TIEMPO PROBABLE PARA HOY

Ligero descenso en la temperatura.

Lluvias en la parte oriental.

La nota del Observatorio en la página doce.

DIARIO DE LA MARINA

EDICION DE LA MAÑANA 28 PAGINAS 5 CTS.

ACOGIDO A LA FRANQUICIA POSTAL E INSCRIPTO COMO CORRESPONDENCIA DE SEGUNDA CLASE EN LA OFICINA DE CORREOS DE LA HABANA.

AÑO XCII — LA HABANA, MARTES, 18 DE NOVIEMBRE DE 1924.—SAN MAXIMO, CONFESOR, Y SANTA HILDA, ABADESA. — NUMERO 321

DON SANTIAGO ALBA, EX MINISTRO DE ESTADO, QUE HUYO A FRANCIA HACE UN AÑO, FORMULA ALGUNAS DECLARACIONES SOBRE LA SITUACION ESPAÑOLA

DICE QUE EL EJERCITO NO SE COMPROMETERA OTRA VEZ CON AMBICIOSOS VULGARES Y RESPONDERA, COMO EN 1,868 A SU TRADICIONAL FRATERNIDAD PARA CON EL PUEBLO

Toda la peroración de Alba se reduce a furibundos ataques contra el actual gobierno y especialmente contra P. de Rivera

CONTINUA EL SISTEMA DE EVACUACION DE POSICIONES EN MARRUECOS, HABIENDOSE ABANDONADO DESDE LA LLEGADA DE PRIMO DE RIVERA MAS DE 180 CONSIDERADAS INUTILES

PARIS, noviembre 17.

En una entrevista de prensa, el ex-Ministro de Estado español señor Santiago Alba ha declarado que si el Rey Alfonso de España se decide alguna vez a sustituir el actual Directorio Militar que preside el General Primo de Rivera, por un gobierno realmente constitucional, no encontrará "un solo estadista políticamente solvente" que consienta en hacerse cargo de las riendas del poder. El señor Alba huyó de España el año pasado poco antes de dar el General Primo de Rivera su sensacional golpe de estado.

El señor Alba expresó también la creencia de que el Ejército español "no se someterá a verse comprometido nuevamente por el hundimiento de ambiciosos vulgares como el General Primo de Rivera, y, como lo hizo ya cuando la revolución de 1868, "responderá nuevamente a su tradicional fraternidad con el pueblo".

"La evolución española se ha iniciado ya—declaró el señor Alba—y deberá seguir un movimiento que, paulatinamente, ha de hacerse cada vez más rápido."

"La creación de una España constitucional inspirada en las ideas constructivas de todas las grandes democracias contemporáneas—la libertad, los derechos del hombre y la justicia social—ha de ser obra del propio país y se ha de realizar por medio de parlamentos. Ese momento llegará, y pronto."

El ex-Ministro agregó que "el Directorio se da cuenta de que toda la opinión del país, incluso la de aquellos que confiaban en el Directorio en los primeros días de su implantación, se halla francamente en contra de Primo de Rivera y de sus cómplices."

Hablando de la reciente represión de disturbios en Barcelona y del encausamiento por la vía sumarísima de los sindicalistas que intentaban cruzar la frontera, dijo el señor Alba:

"Vemos en la historia que siempre ha sido difícil armonizar el terror con la justicia. La Inquisición misma entrañaba una garantía de respeto a las leyes muy superior a la que nos brinda el grupo de generales mediocres que hoy nos hacen sonrojar ante todo el mundo."

Tratando después de la política que ahora sigue en Marruecos el Directorio, el señor Alba prosiguió:

"Hoy en día, aquellos que obstruccionaban mi política y pedían que fuese fusilado como traidor a la patria y enemigo del Ejército, están volviendo, con el gran charlatán Primo de Rivera a la cabeza, a las mismas normas políticas que yo seguía, y lo hacen con un cinismo tal que carece de paralelo en toda la historia de España. No obstante, sólo les servirá para entonar sus propios funerales, ya que han perdido toda oportunidad de solucionar pacíficamente la situación, y han sacrificado las vidas de miles de oficiales y soldados, así como millones de pesetas, creando en el extranjero una atmósfera adversa a España que nuestros Embajadores son los primeros en advertir y lamentar."

"Después de actos de un heroísmo verdaderamente espartano, el Ejército español ha perdido muchas posiciones que ocupaba en el valle marroquí del Lau. Mientras se desarrollaba esta catástrofe, el Dictador se dedicó en España a hacer una propaganda de "unión patriótica" bastante más ridícula que cualquiera de las practicadas por los políticos del viejo régimen."

Según el señor Alba, el General Primo de Rivera pronunció en Málaga un discurso en el que, "anunciando imprudentemente la evacuación de ciertas regiones de nuestra zona, hizo enemigos de España a muchos indígenas que nos eran leales todavía y que más tarde se apresuraron a congraciarse con Abd-el-Krim."

"Un día llegará en que toda Es-

(Continúa en la pág. VEINTE)

LOS PRESUPUESTOS DE LA NACION

En la mañana de ayer el Secretario de Hacienda le hizo entrega al señor Presidente de la República del anteproyecto de presupuestos de la nación, correspondiente al próximo ejercicio económico de 1924 a 1925.

Los referidos presupuestos, sin ninguna alteración, son los mismos que rigen actualmente, y los enviará el doctor Zayas con un mensaje al Congreso.

OBSERVATORIO DE BELEN

HURACAN SIN PRECEDENTE

(Véase la página dieciocho)

LOS PROBLEMAS NACIONALES Y LA INDUSTRIA AZUCARERA

II

LOS PELIGROS DE LA HUELGA

Negar el derecho de los trabajadores a acudir a la huelga o a agremiarse, discutirlo siquiera en nuestros tiempos, es dar pruebas de una mente arcaica o mediocre o de absoluta ignorancia de todo el movimiento social en los últimos ochenta años. Trátase de conquistas tan definitivamente alcanzadas por la clase trabajadora y de tal importancia para ellas, que lograr que renuncie a las ventajas que le proporcionan, suponiendo que existiera algún interés general o nacional en ello, es tan imposible, como obtener que las aguas de un caudaloso río, en contra de todas las leyes de la gravedad, inviertan la dirección de la corriente y se remonten a sus fuentes de origen.

Sidney Webb, uno de los pensadores más profundos y equilibrados del Laborismo inglés, reseñando en su condición de historiador el movimiento social desde 1842 a la fecha, ha fijado con meridiana claridad que las mejoras colectivas obtenidas por los obreros en sus relaciones con los patronos, se han debido a la acción legislativa y a la de sus asociaciones voluntarias "avanzando siempre a la par y en armonía, de suerte que la una ha inspirado, facilitado y procurado los sucesivos progresos de la otra". El progreso de la regulación legislativa en lo que se refiere a las condiciones del trabajo, ha corrido parejas con el avance de una regulación análoga mediante las uniones de los trabajadores. Los obreros no lo ignoran y no habrán de abandonar nunca un instrumento—la asociación, la unión, el gremio, la hermandad—que según la historia enseña y los hechos ratifican invariablemente cada día, es la más poderosa fuerza de que disponen para alcanzar mejoras y conquistar derechos.

Si la unión obrera ha sido una de las fuerzas que han permitido a las clases trabajadoras obtener de los patronos "la implantación de las reglas comunes de las industrias, que incluyen un tipo mínimo que no debe ser disminuído ni por el patrono ni por el obrero, en lugar de las condiciones que el patrono podía imponer a un jornalero determinado", el único auxiliar en que han podido tener confianza para lograr la conformidad de los patronos con las reglas comunes establecidas para el trabajo, ha sido la huelga. Tan imposible es, por consiguiente, que los obreros renuncien al gremio, que es su fuerza, como que abandonen el procedimiento de la huelga, medio por el cual aquella fuerza se hace efectiva y compele a los patronos a entrar en transacciones favorables con los trabajadores. La huelga, en las luchas sociales, equivale al estado de guerra. Con razón Sidney Webb califica a las grandes huelgas generales de "batallas campales" libradas por los trabajadores contra los patronos. En la táctica de los jefes de los movimientos obreros, la huelga no es útil sólo por el quebranto que puede causar al patrono, sino por "las fuerzas de entusiasmo" que suscita en la masa obrera. Las huelgas engendran en el proletariado, como la guerra contra el extranjero en un pueblo patriota, los sentimientos más nobles, más profundos y más motores que posée, determinando una unidad de pensamiento, de sentimiento y de acción, imposible de obtener por ningún otro medio. Bajo la influencia que el estado de huelga suscita, los obreros se identifican, olvidan o dejan en suspenso sus diferencias, la adhesión "a la causa" aparece como un deber supremo y la discusión y la abstención de la lucha, se juzgan y se condenan como traición y deslealtad. La huelga levanta los sentimientos de los obreros al "estado épico", disponiéndolos al sacrificio y al heroísmo. Es por consiguiente, un medio de acción formidable, no sólo por los daños que puede causar al adversario, sino por lo que allana el campo para la unificación y organización de los obreros.

Con el conocimiento de estos principios de psicología colectiva o con la intuición de los mismos, sería absurdo que los directores de las luchas obreras renunciaran a la huelga como instrumende acción y de combate.

Pero en lo que a la industria toca, los efectos perjudiciales de la huelga no son los mismos en todos los casos. La tendencia a generalizar suele precipitarnos a conclusiones engañosas. Los hechos económicos y sociales son muy complejos. Cada caso puede presentar particularidades de orden especial, que lo sustraiga a leyes consideradas de carácter general y común. La huelga azucarera presenta consecuencias destructivas singulares, que los obreros, los patronos, los colonos y el país en masa deben tener muy en cuenta.

Los daños o perjuicios que una huelga ocasiona son, en tesis general, los que dimanan directa e inmediatamente de la paralización del trabajo. La industria queda inactiva y el patrono cesa de percibir el promedio diario de ganancia del negocio; el obrero no trabaja y cesa también de percibir el jornal. Ambas partes sufren daños que, en tesis general también, son directamente proporcionales a la duración del paro. Es una lucha "a quien resiste más" y como los dos adversarios se perjudican, termina corrientemente en una transacción. La reanudación del trabajo cierra el paréntesis abierto por el paro. La labor industrial se continúa, tomándola exactamente del punto donde quedó en suspenso. Si se trata de una mina de carbón o de hierro, los carros a medio llenar en el momento del paro, podrán llenarse ahora; si se trata de una fábrica de hilados, las máquinas echarán a andar terminando la pieza de paño o el lienzo que se hallaba en el telar. Otro tanto ocurre en casi todas las industrias; la planta industrial queda en pie, la materia prima no sufre alteración. Sólo se ha perdido cierto tiempo mayor o menor; no ha habido propiedad destruída.

En la industria azucarera el caso es completamente distinto. Trátase de una actividad industrial en relación con "una cosecha"; ésta proporciona una materia prima —la caña— que ha de elaborarse inmediatamente. Esa cosecha ha de recogerse dentro de un período de tiempo limitado —de Enero a Mayo— si la industria ha de obtener resultados económicos satisfactorios. Transcurrido ese período fijo, la cosecha no es posible ni la industria puede realizar la parte que le corresponde en el proceso agrícola-industrial de la producción de azúcar. Este es un caso singular, sui generis, único. No conocemos ninguna otra industria que se encuentre en la misma situación y esto da a la huelga azucarera un carácter particularmente grave y destructivo, que no presentan, por lo común, los movimientos huelguísticos.

Los perjuicios que puede ocasionar la huelga azucarera no se limitan a los que dimanan, como en las demás huelgas, de la paralización del trabajo, ni se circunscriben directamente, a las partes en conflicto. Una huelga azucarera puede hacer perder en todo o en parte, "una cosecha", ocasionando un daño irreparable. Al reanudarse el trabajo, la materia prima no sigue intacta e inalterable, como el carbón en la mina o el algodón o la lana en el almacén. Puede que la caña haya sufrido mermas considerables o que no esté en tiempo de cortarse y se pierda totalmente. Hay, en realidad, una propiedad perdida o destruída, la cual no pertenece ni al patrono ni al obrero: "la caña del colono", víctima principal de un conflicto en el cual no ha sido parte. Los daños de la huelga no sólo alcanzan al colono, sino que le abruman en mayor proporción que al hacendado o al obrero. La Compañía azucarera puede perder los dividendos de un año; el gremio obrero puede perder tres meses de jornal, daño insignificante en un país como Cuba, pero el colono puede perderlo todo, su capital y su trabajo.

La huelga azucarera presenta para los obreros un problema nuevo. El obrero vive de la industria; con la huelga aspira no a destruirla, sino a obtener que los beneficios de la industria le alcancen en mayor y más justa proporción. Tampoco aspira a perjudicar a un tercero, sino al patrono, obligándolo a una transacción. Con la huelga azucarera los efectos son distintos. Puede ocasionarle a la industria quebrantos irreparables que le alcancen a él mismo, y puede arruinar a los colonos, elemento trabajador en su mayor proporción, ajeno la lucha. Si el obrero no se halla impulsado por propósitos revolucionarios y anti-sociales, debe, pues, meditar lo que hace y medir sus responsabilidades.

Pudiera argüirse que las consecuencias destructivas de la huelga azucarera podrían evitarse cediendo los patronos. Es evidente. Pero como los efectos dañosos de un paro de tres meses son casi insignificantes para los obreros e intolerables para las compañías azucareras y los colonos, estos dos últimos elementos estarían enteramente a merced de los gremios, los cuales podrían, no obligar a transacciones, sino imponer la ley. Exactamente como en Rusia. Lo que falta saber es si semejante situación podría crearse en Cuba, sin que se derrumbasen antes todas nuestras instituciones nacionales, arrastrando consigo la pérdida de la República. No se prejuzgue, de lo dicho, que estimamos que los obreros deben, en vista del peligro excepcional de la huelga azucarera, abdicar de sus derechos ante las Compañías. Lo que opinamos es que la huelga debe terminarse por el momento y reclamarse una legislación adecuada. La huelga, que es la última carta, por las condiciones peculiares de Cuba, creemos que no debe jugarse desde el primer instante.

"EL GOBERNANTE NO ES AMO, SINO SIERVO; LA DUEÑA Y SEÑORA ES LA REPUBLICA; SOBERANO EL PUEBLO"

INTERESANTE ENTREVISTA CON EL LICENCIADO DON JESUS MARIA BARRAQUE

El Ldo. Barraqué celebrando con nuestro compañero señor Jorge Roa la trascendental entrevista de que damos cuenta en esta edición

La anunciada campaña de oposición del Partido Conservador es una noticia halagüeña para Machado y para todo el mundo. Sin una buena oposición es imposible un buen gobierno.

El general Machado mantendrá la libertad de la prensa como principios y sin perplejidades. Es un convencido y no necesita predicación a ese respecto.

EL FUTURO GOBIERNO SERA RENOVADOR

Llegamos a la cita puntualmente. En el reloj, en lo alto del vecino campanario, dan las diez.

El bufete del Licenciado en Derecho Civil y Canónico Don Jesús María Barraqué, hállase, sobriamente instalado desde hace 30 años en el mismo sitio de hoy, remozado por el nuevo y soberbio edificio cuyo es el nombre: en el "Edificio Barraqué", calle de Cuba esquina a Amargura; sexto piso.

Entramos. Ojeamos el estudio. Sedosos visillos detrás de los canceles. De cuerpo entero, color broncíneo, la estatua de Lincoln, del Presidente mártir, del Redentor del negro esclavo. Estantería de caoba cubre las paredes. Los entrepaños repletos de libros afilados. Textos jurídicos en unos; de literatura en otros. En rincón preferente, escrupulosamente alineadas, nueve ediciones de D. Quijote de la Mancha.

Una puerta a la izquierda abierta continuamente. Al lado, como si fuera parte integrante del estudio del Licenciado Barraqué, la oficina particular de Don Regino du Repair Truffin fundador de importantísimas y numerosas empresas de negocios, perfecto clubman, antiguo y muy querido amigo del cronista; hombre sencillo; sencillo como Don Jesús, como la prosa usada por el General Machado en su último manifiesto.

Sobre un buró contiguo al de trabajo, erecto, las manos en los bolsillos de su histórica levita, el general José Miguel Gómez, en aquel su famoso retrato hecho en mil novecientos diecinueve, recién llegado de Miami. En un recodo, debajo de un fascimil de la primera edición de D. Quijote, el retrato en busto del Presidente electo de la República. El General Gerardo Machado está en éste, como en todos ,asomándose tras los quevedos de carey oscuro; con ese su mirar inquieto, vivo, penetrante, de hombre hecho a la brega recia; de voluntad indomable, aunque aparentemente la bondad brilladora de sus ojos refleje lo contrario.

Al pié del retrato, manchando el chaleco, la dedicatoria breve. No se necesita más. Con dos palabras, dos

Continúa en la pág. 19.

MAÑANA DARA UNA CONFERENCIA EN LA UNIVERSIDAD EL DOCTOR ANTONIO CASO

En la mañana de ayer estuvo en la Universidad el doctor Antonio Caso, que se encuentra en esta capital de paso para el Perú a cuyo país va con el carácter de Embajador Extraordinario. Fué atendido cortesmente por el rector doctor Enrique Hernández Cartaya, quien lo invitó a pronunciar una conferencia en nuestro primer centro docente, accediendo gustoso el ilustre ex-Rector de la Universidad de Mejico.

La conferencia tendrá efecto mañana, miércoles, a las cinco de la tarde, en el Aula Magna y el tema escogido es "La intuición estética", según Bergson".

La presentación del conferenciante estará a cargo del Rector doctor Hernández Cartaya, quien nos comunica, rogándonos lo hagamos público que por falta material de tiempo, dado el corto número de días que estará en esta el doctor Caso, no se han hecho invitaciones para dicha conferencia; pero que quedan invitados por este medio todos los que tengan interés en asistir a la misma.

PARA DESPEDIR AL ILMO. SEÑOR OBISPO

Habana, 17 de noviembre de 1924.

Excmo. Sr. doctor José I. Rivero, Director del DIARIO DE LA MARINA.—Ciudad.

Mi distinguido amigo:

Debiendo embarcar para Europa el Excmo. y Rvdmo. señor Obispo Diocesano el próximo jueves 20 de los corrientes, y deseando el venerable Clero y las Asociaciones Católicas de la Diócesis, en unión del pueblo de la Habana, despedir a su amadísimo Prelado con un público testimonio de adhesión y cariño, como Presidente de la Federación de Asociaciones Católicas de esta Diócesis, tengo el gusto de participárselo, rogándole se digne ordenar la publicación en ese importante DIARIO de la presente invitación, para que todos los que así lo deseen concurran a la Santa Iglesia Catedral, a las diez a. m. del expresado día 20, donde se verificará la despedida al Prelado.

Quedándole por ello muy reconocido este su afmo. amigo y servidor q. b. s. m.—**Dr. Alberto Méndez Puro.**—Presidente de la Federación de Asociaciones Católicas.

IBEN MONSIN, O EMILIO DRIGGS, EL MATADOR DE AURORA MENDEZ DEL CASTILLO, FUE DETENIDO EN UN HOSPITAL, EN SAN DIEGO DE CALIFORNIA

Iben Mousin o Emilio Drigg, que asesinó a Aurora Méndez del Castillo en la playa de Boca Ciego, Canasí

QUEDO ALLI EN CALIDAD DE DETENIDO HASTA QUE SEA CONCEDIDA LA EXTRADICION

Se encuentra tuberculoso en el último grado y morirá pronto

LA CAPTURA DE IBEN MONSIN CONSTITUYE UN FRANCO EXITO PARA LA POLICIA JUDICIAL

El Secretario de Estado recibió ayer un cable del señor Gabriel Angel Amenábar, Cónsul de Cuba en Los Angeles, California, dándole cuenta de que en el Hospital "Vauclain Home", en San Diego de California, se halla con el nombre de Pantaleón Ramos, el célebre "trota mundos" cubano Emilio Driggs, conocido por "Iben Monssin", al que se acusa de ser el autor de la muerte de Aurora Menéndez del Castillo.

Driggs, se encuentra gravemente enfermo de tuberculosis laríngea, y ha quedado recluído en el hospital referido, en calidad de detenido hasta que sea tramitada su extradicion y conducido a Cuba.

Probablemente, será la Policía Secreta una vez sea concedida la extradición, la encargada de traer al detenido a Cuba.

Monssin será juzgado por los tribunales de Cuba, por el horrendo crimen cometido.

Con el cable del Cónsul de Cuba en Los Angeles, que fué trasladado al Jefe de la Policía Judicial, queda comprobada la veracidad de la carta, remitida por Iben Moussin a Fors, en la cual y por no poder resistir más el acoso a que estaba sometido por las gestiones de éste, quería entregarse y terminar de ser perseguido sin descanso.

La Policía Judicial, y especialmente su jefe, el señor Alfonso L. Fors, que ha dirigido personalmente este asunto, se han anotado un nuevo y resonante éxito, con la captura del tristemente célebre Iben Y. Monssin. Por que si bien es cierto que este falso capitán explorador y temible asesino escribió a Fors, pidiéndole que fuera personalmente a detenerlo, al lugar donde se encontraba, también lo es, que tal determinación, conforme lo reconoce el

(Continúa en la pág. 19.)

LA CAMARA DE COMERCIO CUBANA VISITO AYER AL DOCTOR ALFREDO ZAYAS

LO FELICITO POR LA FORMA EN QUE SE EFECTUARON LAS ULTIMAS ELECCIONES GENERALES

Le presentó un memorandum de las cuestiones pendientes de solución

DIJO QUE TRATARIA DE QUE SE LLEGASE A LA SUPRESION DEL CUATRO POR CIENTO

De acuerdo con lo que ya estaba resuelto y preparado sobre este particular, en la mañana de ayer visitó al Jefe del Estado una Comisión de la Cámara de Comercio, Industria y Navegación de la Isla de Cuba, que componían los señores Carlos Arnoldson, Marcelino Santamaría Charles G. Dufau, Luis F. de Cárdenas, Juan Sabatés, Pedro Rodríguez, José Bulnes, Raoul Destjen, Armando Marcé y el Secretario de la Corporación señor José Durán.

Los comisionados de la Cámara fueron introducidos al despacho particular del Presidente, quien los saludó y cumplimentó con exquisita cortesía, contestando a las expresivas frases que le dirigió el señor Arnoldson en nombre de la entidad allí representaday de todo el comercio de la República , por la tranquilidad respetuosa con que fueron celebradas las últimas elecciones generales, con otras frases de sentido afecto hacia las calses económicas del país y, particularmente, hacia los vsitantes Declinó el señor Presidente todo el encomio que significaba para su persona la felicitación de la Cámara de Comercio, dirigiéndola a la sociedad cubana y al cuerpo electoral, en cuya cordura no dejó de confiar un solo instarte, aun en medio de las más movida campaña que precedió a los comicios.

Acto seguido, el Presidente de la Cámara puso en manos del doctor Zayas un memorandum de las cuestiones pendientes de resolución en el despacho del Ejecutivo; el cuatro por ciento; la modificación del artículo 22 A. de la Ley arancelaria consular; las deficiencias que notan en las devoluciones de lo pagado a la Aduana por error en la liquidación de las Hojas de entrada de mercancías; la supresión del impuesto del Timbre. El Jefe del Estado prometió prestar su atención a todas esas importantes peticiones, ahora que estaba un tanto descansado de las duras tareas pasadas; que las recordaba tddas; pero que volvería a imponerse de ellas cuidadosamente.

Hablando largamente sobre la supresión del 4 por ciento, dijo que no la había sometido por sí mismo, a virtud de ligeros reparos con el Congreso; pero que trataría de hacerlo ahora. La Comisión insistió mucho en ello, recordando que era una seria promesa hecha a la Federación de Corporaciones Económicas, así como también insistió en la premura que tenía para las clases mercantiles ese Problema y os demás sometidos a su ilustrado criterio.

Se habló extensamente de la huelga en los Centrales azucareros de Camagüey, en cuya resolución se ocupa también el honorable señor Presidente de la República.

La Comisión salió muy satisfecha, habiendo terminado su visita a las once de la mañana.

EL GENERAL MACHADO SALIO AYER PARA ISLA DE PINOS

Ayer tarde salió en automóvil para Batabanó el general Gerardo Machado, Presidente electo de la República, acompañado de su distinguida familia.

En el Surgidero a las 9 de la noche, tomaron el vapor Cristóbal Colón para la Isla de Pinos, donde se propone el general Machado pasar una temporada descansando de las labores políticas.

El señor Cecilio Soto Yorka y el Capitán Ricardo Firmant, secretario y ayudante respectvamente, del general Machado, embarcaron por el tren para Surgidero, donde también tomaron el referido vapor.

SE PRESENTO AL SENADO UN PROYECTO DE LEY DE AMNISTIA ELECTORAL

CINCUENTA MIL PESOS PARA QUE VAYA AL EXTRANJERO UNA COMISION MIXTA

Con la asistencia de los Senadores Martínez Moles, Vera Verdura, Ricardo Dolz, Bravo Correoso, Juan G. Gómez, Leopoldo Figueroa, Fausto G. Menocal, Félix del Prado, González Clavell, Wifredo Fernández, Varona Suárez, Julio C. del Castillo y Rosendo Collazo, comenzó la sesión a las cuatro y media de la tarde.

Ocupó la presidencia el doctor Antonio Gonzalo Pérez, y actuaron de secretarios los señores Manuel Rivero y Agustín G. Osuna.

Aprobada el acta de la sesión anterior, fueron leídos varios Mensajes del Poder Ejecutivo dando cuenta de traslados y nombramientos realizados en el Cuerpo Consular, que pasaron a la Comisión de Relaciones Exteriores.

Se leyeron, y se acordó que pasaran a la Comisión de Relaciones Exteriores, comunicaciones suscritas por el doctor Alfredo Zayas y Alfonso, J. Morales Coello y José Pimentel, solicitando autorización del Congreso para aceptar condecoraciones que les han sido conferidas.

Se les concedió licencia para ausentarse del territorio nacional a los senadores Adolfo Silva y José R. Villalón.

Fué leída y aprobada con urgencia una proposición de Ley de la Cámara de Representantes, relativa a nombrar una comisión compuesta

(Continúa en la pág. 19.)

NO HUBO SESION AYER EN LA CAMARA DE REPRESENTANTES

No celebró sesión ayer la Cámara de Representantes. A la hora de comprobarse el quorum, ardientemente solicitado por un señor Congresista se comprobó que había en el hemiciclo un escaso número de diputados; pues sólo 48 respondieron a la lista que pasó, lento y acompasado, en espera de que aumentase el grupo de legisladores, el Oficial de Actas.

De este modo, ha transcurrido un día más sin comenzar la legislatura no obstante la urgencia que el caso reclama a fin de que se conozcan, discutan y voten cuantos proyectos y proposiciones de Ley aguardan su turno en la mesa de la Cámara.

Es opinión general entre los Representantes que esta situación no podrá prolongarse mucho tiempo habida cuenta de la imperiosa necesidad que demandan los asuntos numerosos pendientes de una rápida y feliz solución. Se cree que el lunes próximo y con la presencia de más de ochenta congresistas, quede abierta la legislatura. A ese efecto, ayer mismo, se han cursado telegramas a todas partes de la República solicitando, de los Representantes ausentes de la Habana, que acudan sin demora la Cámara.

DIARIO DE LA MARINA

FUNDADO EN 1832

DIRECTOR: DR. JOSE I. RIVERO — PRESIDENTE: CONDE DEL RIVERO — ADMINISTRADOR: JOAQUIN PINA

PRECIOS DE SUSCRIPCION:

HABANA		PROVINCIAS		EXTRANJERO	
1 mes	$ 1.60	1 mes	$ 1.70	3 meses	$ 6.00
3 Id.	„ 4.80	3 Id.	„ 5.00	6 Id.	„ 11.00
6 Id.	„ 9.00	6 Id.	„ 9.50		
1 Año	„ 18.00	1 Año	„ 19.00	1 Año	„ 21.00

Prado 103. Apartado 1010. Tel. Centro Privado A-1192 Habana

MIEMBRO DECANO EN CUBA DE "THE ASSOCIATED PRESS"

La Asamblea de Colonos

Para el día 23 del mes actual ha sido convocada una Asamblea Magna de los Colonos de la República, que deberá celebrarse en la ciudad de Camagüey, con objeto de considerar y tomar acuerdos respecto a los problemas creados como consecuencia de la llamada "huelga de los ingenios".

La importancia extraordinaria del asunto, y las gravísimas consecuencias que de su falta de resolución o de su solución inadecuada pueden derivarse, no sólo para los Colonos, sino para el país en general, justifican ampliamente la adopción de toda suerte de medidas y todo género de esfuerzos que coadyuven a conseguir la terminación del conflicto dentro del plazo más breve y en términos que permitan contemplar, en el presente, la victoria de sanos y altos principios de justicia y equidad y vislumbrar en lo porvenir la seguridad del desarrollo de la industria, que es fuente principal y próvida savia de la riqueza cubana.

Bien hacen los Colonos en preocuparse por llevar el paro a rápidas y definitivas conclusiones, puesto que son ellos las víctimas inmediatas y mayores de los daños que con su prolongación habrían de suscitarse. El recurso de la huelga, cuando se aprecia en su desenvolvimiento ordinario, se traduce, por necesidad, en una paralización de la industria, con la consiguiente suspensión de utilidades. Representa una lucha entre el patrono y el obrero, donde a veces suele vencer la fuerza de resistencia mayor, y que, a menudo, produce la rendición de ambas en un plano igual de transigencia y recíprocas concesiones. Pero ese carácter, que es el normal en este género de conflictos, aparece con relieves y contornos distintos en el problema especialísimo de la huelga de trabajadores de la industria azucarera. Porque la resistencia de una parte o de la otra traería consigo la pérdida irremisible de la zafra, que es forzoso realizar durante cierta época del año, y con ella pérdidas que, sin duda, no serían despreciables para el obrero y habrían de ser enormes para el hacendado, sino también la ruina casi general y completa de los cubanos, o sea de un elemento ajeno a la contienda, que no es parte en el litigio y sobre el cual, no obstante, recaerían males mayores y absolutamente irreparables.

Quizás por esa misma cualidad de tercero, o por ese propio carácter de directa y principalmente perjudicados, sea lícito esperar que del seno de los Colonos partan las bases iniciales de la solución del conflicto. Nadie, en efecto, podría discutirles capacidad para intervenir en la contienda, y nadie tampoco osaría cuestionar el derecho a procurar que la peligrosísima situación actual continúe amenazando el porvenir de la industria azucarera, y hasta la tranquilidad nacional.

El problema, por lo mismo que es tan serio y tan complejo, requiere para su examen, grandes acopios de serenidad y de prudencia. Es realmente temerario encerrarse en las almenas de los principios puros y los derechos abstractos para defender soluciones absolutas. Hay que sustraer la cuestión de la atmósfera demasiado espesa, de las doctrinas y las teorías, para situarla en el campo abierto y claro de la vida nacional. Es preciso, en suma, desenvolverse con exageradas precauciones, pesar la razón y el hecho, compulsar la concepción ideológica y la realidad tangible, desterrar los apasionamientos, por muy nobles que sean, y las excitaciones, por muy legítimas que parezcan, si se quiere llegar a soluciones armónicas en que nadie perciba vejaciones y para nadie resulten atropellos, y a fórmulas definitivas que, a la par que resguarden en lo posible los intereses de todos—y colocamos, en primer lugar, los de los colonos—levanten la amenaza que sobre el futuro del azúcar cubano levantaría la probabilidad de que se reprodujeran estos conflictos.

En la inteligencia, la ecuanimidad el patriotismo y el máximo interés que tienen en el problema los colonos de Cuba, depositamos nuestras esperanzas de que en breve se obtengan aquellas fórmulas y soluciones.

LOABLE EMPRESA LITERARIA

"NUESTRA NOVELA"

El noble y esforzado intento de los jóvenes que ha pocos meses fundaron "Nuestra Novela", será ahora una espléndida realidad. Esa bella y gallarda publicación, semejante a "La Novela Semanal" de Madrid, ha pasado a las manos expertas y vigorosas del conocido escritor y buen compañero de la prensa, Eutiquio Aragonés, quien dirigirá la publicación mencionada, desde el próximo número. De esta empresa, que tiende a despertar y a unir el sentido artístico literario de la actual juventud y de los maestros consagrados a las letras cubanas, ayudará a Eutiquio Aragonés, el prestigioso hombre de negocios, señor Paulino Fernández, quien se ha encargado de la administración de "Nuestra Novela".

Tan gentil publicación literaria, consta de 50 páginas en forma de folleto de bolsillo, está ilustrada, por los mejores dibujantes cubanos y españoles residentes en Cuba, se vende al precio de DIEZ CENTAVOS cada novelita y ha publicado ya trabajos de Jorge Mañach, Francisco Domenech, Julio Sigüenza, Amber Arruza y José María Uncal.

El número próximo publicará "Nuestra Novela" una bella novela, original del gran novelista cubano Miguel de Carrión, con cuyo trabajo, entrará dicha publicación en una nueva fase y se incorporará al amplio movimiento cultural de las populares publicaciones habaneras.

La editorial "Nuestra Novela" hace un llamamiento a todos los literatos y dibujantes de la República, y pone a disposición de ellos este medio popular, para la divulgación de sus obras.

Para los números sucesivos cuenta "Nuetra Novela" con originales inéditos de escritores, como A. Márquez Tamayo, Alejo Carpentier, Adelardo Novo, Atanasio Rivero, Alberto Lamar, Andrés Núñez Olano, A. Marinello Vidaurreta, Aurelio G. Riancho, Adrián Rodríguez Echevarría, Arturo Alfonso Roselló.

Carlos Loveira, César Rodríguez.

Emilio Gaspar Rodríguez, Enrique Serpa, Emilio Roig, Eduardo Avilés, Enrique Zás, Eutiquio Aragonés.

Federico Ibarzábal, Francisco Javier Sierra, Félix Soloni, Filo Vidal, Febo de Limosín, Francisco Domenech.

Gustavo Rey, Guillermo Martínez Márquez, Guillermo Sureda de Armas, Graciella Carbalosa, Gustavo Robreño.

Hilarión Cabrisas.

José R. Chenard, Jesús Masdeu, José de la Luz, José I. Rivero, Juan Bautista Lamarche, Julio Sigüenza, Juan Wenguemert, José Romero Rubio, Jorge Mañach, José María Uncal, José M. Muzaurrieta, Jesús J. López, Juan Abelenda, José María Calveiro, J. Amber Arruza, Jorge Useta, Joaquín Ravenet.

León Ichaso, Francisco Ichaso, Ludovico Soto, León Osorio, Lino Villar.

Miguel Angel de la Torre, Manuel Aznar, Miguel de Marcos, Marco Antonio Dolz, Miguel de Carrión, M. Lozano Casado, Mari Blanca Sabas Alomá, Miguel Angel Limia, Mary Moraudeira, Manuel Villaverde, Manuel Garisoaín.

Osvaldo Valdés de la Paz, Oscar Lombardo.

Rodolfo Arango, Ramón Vasconcelos, Rafael Suárez Solís, Roger de Lauria, Rafael Conte, Ricardo Marín, Ramiro Guerra.

Salvador Salazar, Sergio Acebal.

Tomás R. Justiz, Tomás Juliá.

Figurarán, pues, junto a las firmas prestigiosas de los maestros de las letras, las firmas de jóvenes meritísimos que se han distiguido ya por sus notables producciones.

Muy loable es esta tentativa de agitación literaria, que acometen nuestros amigos Eutiquio Aragonés y Paulino Fernández, a quienes no solamente les deseamos un gran éxito, sino que le prestaremos nuestro concurso para que así suceda.

COMISARIO NACIONAL DE ESTADISTICA Y REFORMAS ECONOMICAS

En la tarde del sábado y con la asistencia de los Comisionados señores Rogelio Díaz Pardo, por la Asociación de Hacendados y Colonos, José C. Beltrons, por la Unión de Fabricantes de Tabacos, José C. Baldó, por las Asociaciones Obreras de la República y Domingo Espino miembro comisionado por el Ejecutivo y Presidente de la Comisión, celebró éste organismo su quinta sesión ordinaria.

Presidió el acto el señor Secretario de Hacienda, doctor Carlos Portela y actuó de Secretario el señor José de la Guardia.

El doctor Portela, dió cuenta de hallarse a la firma del señor Presidente de la República el Decreto concediendo un crédito para ampliación del personal e impresión de estadísticas confeccionadas por la Comisión.

Expuso que no había resuelto la encomienda que se le había conferido en la pasada sesión cerca del señor Secretario de la Guerra, debido a que el Ejército con motivo de las pasadas elecciones no estaba debidamente normalizado en sus respectivos destacamentos, y que ya para la próxima sesión podría dar cuenta del resultado de sus gestiones para la obtención de los fines perseguidos sobre estadísticas de azúcar y tabaco en rama.

Que por encontrarse el Secretario de Agricultura en gestiones del Gobierno en la Capital Pinareña, con motivo del último ciclón, no había podido cumplir el encargo de la Comisión de Estadística cerca de aquel.

El señor Espino trató de las Estadísticas que se están confeccionando por las oficinas de la Comisión respecto a Enseñanza Superior, comerciantes e Industriales, Periódicos y Vías de comunicación, las cuales serán publicadas en breve plazo.

Informó que aún no se había iniciado las estadísticas referentes a ganado aprovechamiento forestales, montes y minas, sociedades mercantiles, de fianzas y seguros por no haberse recibido aún ningún dato de los pedidos a la Secretaría de Agricultura. El señor Díaz Pardo prometió traer a la próxima junta datos valiosos relacionados con estadísticas sobre caminos de hierro, públicos y privados.

Fué aprobada en su totalidad la moción del señor Baldó relativa a la confección de un censo obrero de la República, aplazándose para la próxima sesión la discusión de los diversos particulares que contiene el articulado.

Falta de resistencia

nerviosidad, insomnio y dispepsia, son dolencias para las cuales Tonikel es especialmente recomendado. Su combinación es científica y reune precisamente los elementos necesarios para reponer las fuerzas perdidas American Apothecaries Company, S. A.

PARA CURAR UN RESFRIADO EN UN DIA, tómese LAXATIVO BROMO QUININA. El boticario devolverá el dinero si no le cura. La firma de E. W. GROVE se halla en cada cajita.

JUGUETES

Gran surtido. Precios bajos. CATALOGO gratis a comerciantes. Antillian Mercantile Agency Apartado 2344. Belascoain 26 (Por San Miguel).—Habana

C10282 79d-18 Nov

Dr. Gálvez Guillén

IMPOTENCIA, PERDIDAS SEMINALES, ESTERILIDAD, VENEREO, SIFILIS Y HERNIAS O QUEBRADURAS. CONSULTAS DE 1 a 4.

MONSERRATE, 41

ESPECIAL PARA LOS POBRES DE 3 Y MEDIA A 4.

CORRA USTED

No asustado sino porque sus piernas se lo permiten. Ya no será reumático si sabe aprovecharse y tomar Antirreumático del doctor Russell Hurst de Filadelfia, la medicación de moda, porque llega el fresco y los nortes, rompen el silencio del reuma y se agudiza su dolor. Antirreumático del doctor Russell Hurst de Filadelfia, se vende en todas las boticas de Cuba.

Alt. 2 Nov.

CREMA DE AFEITAR MENNEN

NO CULPE A LA NAVAJA SI LE MOLESTA EL AFEITARSE, USE NUESTRA CREMA

SOCIEDAD ECONOMICA DE AMIGOS DEL PAIS

SECCION DE EDUCACION

Con el fin de ofrecer toda clase de facilidades a las maestras públicas del municipio de Holguín que deseen presentarse como aspirantes al premio Luz y Caballero correspondiente a este año de 1924, la Sección de Educación de la Sociedad Económica de Amigos del País acordó en la sesión celebrada el 14 de los corrientes, la prórroga del plazo de admisión de las solicitudes hasta el día 20 de diciembre próximo, lo que se hace público para conocimiento de las personas interesadas en la adjudicación del mencionado premio.

Habana, 15 de noviembre de 1924.

José Luis Vidaurreta,

Presidente de la Sección de Educación.

Pida Vd. un tabaco

"BAIRE"

Es el MEJOR tabaco que se fuma en Cuba

Frasco reducido.

QUINA-LAROCHE

La QUINA-LAROCHE es de sabor muy agradable y contiene todos los principios de las tres mejores especies de quinas. Es superior con mucho á todos los demás vinos de quina, y está reconocida por las celebridades médicas del mundo entero como el remedio soberano en los casos de:

FALTA DE FUERZAS, MALES DE ESTÓMAGO, CONVALECENCIAS, CALENTURAS, etc. — Quina-Laroche Simple

ANEMIA, CLOROSIS, CONSECUENCIAS de PARTOS — Quina-Laroche Ferruginosa

La QUINA-LAROCHE ha sido objeto de una recompensa nacional de 16.000 Francos y ha obtenido Siete Medallas de Oro.

DE VENTA EN TODA BUENA FARMACIA

Exíjase la VERDADERA QUINA-LAROCHE

MARMOLES PENNINO

NECROLOGIA

DR. HERMINIO DEL BARRIO

Honda impresión ha causado en todos los círculos judiciales, la muerte del intachable y correctísimo Magistrado de la Sala de lo Civil de la Audiencia, doctor Herminio del Barrio y Pérez Delgado.

Modelo de funcionarios, comedido en sus actos y consagrado por entero, desde hacía cerca de veinte años a la Administración de Justicia, el señor del Barrio era uno de esos faros de la ciencia jurídica, a los que hay que rendir homenaje de admiración y respeto.

Fué, por espacio de catorce años Juez de Primera Instancia del Oeste de esta Capital, y hacía más de tres que venía fungiendo de Magistrado de la Audiencia de la Habana.

Pierde, pues, el poder judicial uno de sus más íntegros componentes.

Descanse en paz tan recto funcionario y tan probado patricio.

Y reciban sus familiares, particularmente su viuda, la expresión de nuestra condolencia.

MIENTRAS LA CIUDAD DORMIA

En la quietud de las altas horas de la noche y mucho antes de que comenzaran a desvanecerse las sombras precursoras del amanecer, mientras la ciudad dormía, un grupo de esforzados cumplidores del deber realizaban con exactitud cronológica, la maravillosa operación de conectar a los nuevos Centros Telefónicos de Príncipe y Buenavista, los tres mil números hasta entonces conectados a las plantas de Aguila y Marianao, y que fueron previamente anunciados por la Cuban Telephone Company.

Mientras la ciudad dormía, a fin de que los suscriptores comprendidos en estos cambios no carecieran del servicio durante las horas en que la actividad personal lo exige como a su agente más eficaz.

Difícilmente podríamos traer a estas columnas, sin mermar su magnitud, la extraordinaria operación llevada a cabo en beneficio del servicio público; sería preciso para ello, ahondar en el tecnicismo mecánico de este poderoso factor de progreso.

Nuestra información, pues, se concretará a dar a conocer a nuestros lectores y al público en general que, en la noche del sábado y madrugada del domingo, quedaron en firme los cambios anunciados por dicha Compañía para esa fecha, tal como aparecen en la nueva Guía de Noviembre: y de hecho, inaugurados los Centros Automáticos de Príncipe y Buenavista.

El desarrollo extraordinario del servicio telefónico, de acuerdo con el aumento constante y porgresivo de la población, hubo de exigir a la Cuban Telephone Company, la urgente construcción de estos hermosos centros; y, en su consecuencia, la necesidad de los cambios oportunamente realizados; favoreciendo así notablemente, no sólo a la prestación eficaz del servicio que le caracteriza sino también, a la parte comercial de la Ciudad, una de nuestras zonas más importantes.

Por unos y por otros y, principalmente, por cuanto a nuestro desenvolvimiento económico y social representa esta señal de progreso que nos ofrece la Cuban Telephone Company, tributamos a dicha Compañía y a todos los que en la misma felizmente han intervenido, nuestra más entusiasta y calurosa felicitación.

LICENCIAS DE REVOLVERS Y CAZA

MARCAS DE GANADO

Tramito todos los asuntos relacionados con las oficinas públicas con rapidez

No necesito dinero por adelantado en pago de cualquier asunto que me encomiende, solamente la garantía de una casa de Comercio de esta plaza.

CARLOS F. VALDES

EMPEDRADO 38, APARTADO 2281. TELEFONO A-9218. HABANA.

Dr. Gonzalo Pedroso

CIRUJANO DEL HOSPITAL MUNICIPAL DE EMERGENCIAS

Especialista en Vías Urinarias y Enfermedades venéreas. Cistoscopía y Cateterismo de los uréteres. Cirugía de Vías Urinarias. Consultas de 10 a 11 y de 3 a 4 p. m. en la calle de Cuba, número 69.

EL VINO DE EXTRACTO DE HIGADOS DE BACALAO CHEVRIER

Reemplaza el ACEITE DE HÍGADOS DE BACALAO para las personas cuyo estómago no puede soportar las materias grasas.

Su composición ha sido hecha de manera que una cucharada de Vino corresponde exactamente á una cucharada de ACEITE DE HIGADOS DE BACALAO.

Acércase el invierno

Pronto la nueva estación tendrá su inicio y con ella la necesidad de cambiar de indumentaria.

Las proximas modas invernales ofrecen dos tendencias: la inglesa de corte amplio y recto, y la americana de línea que dibujan el cuerpo.

En cuanto a las telas, los valiosos casimires ingleses llegados, son un alarde de novísimo modernismo por la elegancia y originalidad de los colores.

Inspirados en una y otra orientación de la moda masculina, nuestros expertos sastres han confeccionado irreprochables trajes hechos, más si usted lo prefiere diseñaremos su ropa a la medida.

ANTIGUA CASA DE J. VALLS HABANA

ESTUDIO VALLS

DEL AMBIENTE ACTUAL

Por Jorge Roa

EL ESPIRITU DE RENOVACION EN EL GOBIERNO DEL GENERAL MACHADO.—EL SECRETO DEL EXITO LIBERAL EN LAS ULTIMAS ELECCIONES.—PROCESO DE RENOVACION EN EL ESPIRITU CUBANO. MACHADO, CON SUS VIRTUDES Y ANTE SU TRIUNFO.

El gobierno que presidirá el general Gerardo Machado desde el próximo veinte de mayo, tendrá, en todos los órdenes de la actividad oficial, marcada tendencia renovadora. El próximo Presidente de la República sabe muy bien que el éxito electoral de su Partido en las últimas elecciones, ha sido fruto de la poderosa pujanza de la juventud liberal congregada a su alrededor desde el año once, en que siendo Secretario de Gobernación del Gabinete Presidencial del general José Miguel Gómez opuso tenaz y patriótica resistencia al espíritu demagógico imperante a la sazón en todos los sectores de la sociedad cubana. Esa juventud se halla formada de grupos compactos de cubanos que han llegado a la mayoría de edad y al disfrute de los derechos políticos sin prejuicios históricos, anhelantes de honrar con actos progresistas el pabellón de la República victoriosa.

Todo ese elemento juvenil, nervio de toda evolución social, ha abogado siempre, con indomable teson, por la renovación de los falsos valores personales que sin méritos visibles han gobernado al país durante veinte años. Para esos jóvenes el general Machado ha sido siempre el representante de sus anhelos renovadores y con él han ido a la última justa electoral, ávidos de alcanzar la realidad de hoy, el triunfo resonante de su justísima causa.

Por suerte, no se desprende otra cosa de las palabras con que un amigo tan compenetrado con el general Machado como el señor Barraqué exorna la primera página de la presente edición del DIARIO DE LA MARINA. El señor Barraqué en su interesante entrevista deja ver, hasta donde es posible sin reñir con la más elemental discreción, que no son otros los planes políticos del general Machado. No podríamos concebirlos de otro modo. En los más elevados sitiales del Congreso últimamente electo figuran hombres jóvenes, verdaderos líders de los principios renovadores que han agitado a la juventud cubana desde la reelección de Menocal. En la propia administración del Presidente Zayas, sucesora de aquella, ha podido observarse que los éxitos permanentes de su política han sido los que han plasmado en actos preñados de próvida renovación. Así pueden citarse como ejemplos el respeto a la libertad política, la serenidad de espíritu en la resolución de los más árduos problemas internacionales, en la ecuanimidad para encauzar las pasiones políticas desbordadas, en la increible benignidad para disolver como espuma de jabón los más graves atentados cometidos por personajes de elevado rango político contra la disciplina militar y la paz pública.

El general Machado, cuya suavidad de maneras suelen confundirla con la debilidad de carácter los espíritus superficiales, tiene a favor de su administración el hecho insólito y por primera vez producido en Cuba de asumir el Poder Público con el previo y expreso acatamiento a su gobierno por todos los elementos que forman el conglomerado social cubano por amigos y adversarios. Quiere esto decir que el general Machado inaugurará su gobierno sin tener pendientes difíciles problemas de orden público que sortear y con ánimo y tiempo propicio para escojer a los consejeros de su administración con absoluta y entera libertad. Pero todavía tiene otra ventaja inapreciable. El general Machado ha sido electo Presidente de la República por una mayoría de votos que asume los caracteres de unanimidad nacional y en ambas cámaras legislativas dispondrá de una mayoría absoluta de miembros de su Partido, amigos íntimos suyos casi todos, hombres nuevos, verdaderos representativos de ese espíritu de renovación de que nos hacemos eco. Hállase, pues, en excepcionales condiciones para acertar escojiendo, sin que puedan pesar en su ánimo de gobernante razones particulares ni de ningún otro orden, fuera de las muy legítimas de satisfacer las aspiraciones de los directores del Partido que lo encumbró.

No dudamos en verdad que así habrá de acontecer. El general Machado no es un improvisado como han dicho sus enemigos políticos antes y después de la proclamación de su candidatura presidencial. Machado es el tipo del cubano del legítimo criollo a la antigua usanza, que se ha hecho a sí mismo en dura brega con el destino y que por su constancia, por sus extraordinarias condiciones personales, sus dotes de caballerosidad y su pasmosa adaptación al medio sociológico nacional, ha logrado al cabo construirse vida propia, ribeteada por un hogar ungido de virtudes en el que resplandece aquel calor moral en el que Mmme. de Sevigne compendiaba la felicidad humana.

UN NOMBRE

No es cuestión de nombre, señora; es mucho más importante el asunto. Se trata de la calidad, de la inimitable calidad de toda una serie de productos.

Cuando en la etiqueta de un caramelo, en una tableta de chocolate, en una galleta, en un bizcocho o en otro producto de ese giro usted vea el nombre **"La Gloria"**, puede tener la seguridad de su elaboración perfecta, a base de productos sanos; de su sabor refinado; de su exquisita presentación; de su frescura, y de su precio económico.

Por eso le repetimos: no se trata de un nombre. Se trata de una garantía.

Exíjala siempre.

LA GLORIA
El más delicioso de los chocolates
SOLO, ARMADA Y Ca.
Luyanó, Habana

Después de visitar otras casas venga a ver nuestra exposición de camas modernas.

T. RUESGA & Co.
CUBA 103.—TEL. M-3790
ENTRE LUZ Y ACOSTA

Comer Bien, Dormir Bien, Sentirse Bien!

UD. gozaría mejor de la vida si su estómago no le impusiera restricciones, si pudiera disfrutar de un sueño tranquilo y reparador, sintiéndose lleno del vigor y la energia que acompañan a los veinte años.

No continúe abrigando la errónea creencia de que esos días felices pertenecen al pasado. Pruebe la "NER-VITA" del Dr. Huxley, que enriquece la sangre, tonifica el organismo y alimenta los tejidos y glandulas gastadas.

Encamine ahora mismo sus pasos hacia su boticario y obtenga un frasco de

NER-VITA
del Dr. Huxley

No. 8

Agar-Lac

LA HIGIENE INTERNA
es tan importante como el aseo externo. AGAR-LAC es un laxante tan suave y moderado como efectivo. Se recomienda especialmente para la constipación crónica y se toma al acostarse.

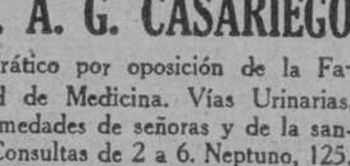

DR. A. G. CASARIEGO

Catedrático por oposición de la Facultad de Medicina. Vías Urinarias, Enfermedades de señoras y de la sangre. Consultas de 2 a 6. Neptuno, 125.
C 9067 Alt Ind 7 oc

DR. G. LOPEZ ROVIROSA

Enfermedades nerviosas. Debilidad sexual e impotencia. Perseverancia 67, altos, esquina a Concordia. Tel. A-8549 y A-6902
CONSULTAS EN EL GABINETE (O POR CORREO ACOMPAÑANDO GIRO POSTAL) $5.00.
c 9897 alt 8d-4

LA CAMARA DE COMERCIO DE SANTIAGO DE CUBA

ACTA DE LA SESION ORDINARIA CELEBRADA POR LA JUNTA DIRECTIVA DE ESTA CAMARA DE COMERCIO EL 13 DE NOVIEMBRE DE 1924.

PRESIDENCIA DEL SR. ANGEL GARRI

Asistieron los señores Joaquín Aristigueta, Antonio Veloso Castro, Rafael Más, Lorenzo Vidal, Angel Ubera, Luis Buch, Juan Junyent, Secretario General y Domingo Padrón Subsecretario.

Leída el acta de la sesión ordinaria anterior celebrada el 28 de Octubre próximo pasado, fué aprobada.

Se dió luego lectura a la Orden del Día, adoptándose los siguientes acuerdos:

Contribuír con la suma de veinte y cinco pesos para la suscripción iniciada en esta Ciudad a favor de las "Siervas de María".

Felicitar a los Generales Gerardo Machado y Mario G. Menocal, al primero por haber sido electo Presidente de la República en las elecciones efectuadas el día primero del mes en curso y al último por haber aceptado patrióticamente el resultado de las mismas; y dirigir igual felicitación al Gobierno por el orden con que se han llevado a cabo.

Adoptado este acuerdo, el señor Presidente hizo uso de la palabra, para manifestar que por acuerdo anterior de la Junta Directiva se había resuelto ofrecer un homenaje al Coronel Eduardo Pujol, Jefe de este Distrito Militar, que él había rehusado, y que ahora, en vista de su actuación, con motivo de las elecciones, debía la Cámara felicitarlo y felicitar también al Ejército, y que a ese efecto proponía, se ofreciera a las fuerzas del Ejército Nacional de este Distrito un rancho extraordinario, para que sirviera de estímulo a todos, en el sentido de obras siempre en la misma forma en que lo habían hecho ahora bajo el mando inmejorable de su digno Jefe el Coronel Pujol.

Acogida con agrado esa proposición por la Junta Directiva, se acordó, aprobarla y dar un voto de confianza al señor Presidente para que poniéndose de acuerdo con el citado Jefe designe la Comisión que ha de intervenir en la preparación del rancho extraordinario acordado y la fecha en que este ha de celebrarse.

Trató acto seguido la Junta Directiva del proyecto de nacionalización de los extranjeros que tengan familia e intereses en Cuba, y después de un largo y detenido cambio de impresiones en que tomaron parte todos los señores presentes, se acordó, que se vuelva a dejar sobre la Mesa para tratarlo en otra oportunidad.

A continuación el señor Presidente hizo una extensa información acerca de la huelga de obreros en los ingenios, señalando los peligros y perjuicios que para las clases económicas y mercantiles acarrearía la paralización de la zafra.

Añadió que en su concepto, la Cámara debía tomar participación en el asunto, en defensa de los intereses que representa, y que al efecto, antes de venir a esta sesión, había redactado las bases a que daría lectura, que podrían servir de norma para el acuerdo, que después de discutidas ampliamente, se adoptara.

Y la Junta Directiva, después de un largo y animado debate, en que se discutió las bases propuestas por el señor Presidente, acordó por unanimidad, aprobarlas sin hacer en ellas ninguna modificación y quedando por tanto redactadas en la forma siguiente:

1o.—Ofrecer apoyo incondicional a las Asociaciones de Hacendados y Colonos de la Habana y Oriente, en las gestiones que están llevando a cabo para solucionar la huelga de los obreros de los ingenios de Oriente y Camagüey.

2o.—Declarar que se considera perjudicialísimo para los intereses de la comunidad, y hasta para la estabilidad de la República, cualquiera agitación que tienda a perturbar las labores de la zafra, pues siendo nuestra producción azucarera la base de la riqueza nacional y de nuestro movimiento comercial, su paralización o encarecimiento habría de acarrear consecuencias muy funestas para todos los habitantes de la Isla.

3o Que por las razones expuestas en el párrafo anterior, y teniendo en cuenta la posición de Cuba en el mercado mundial de azúcar, el aumento de nuestra producción y lo difícil que ha de sernos la competencia con otros productores en atención a los altos derechos que está pagando nuestro producto a su entrada en los Estados Unidos; ha de constituír un deber patriótico para todos, Gobierno, Hacendados, Colonos, clases económicas, obreros y pueblo, el hacer cuanto nos sea posible por abaratar el costo de nuestra producción, como único medio de mantener el equilibrio económico de la Nación y asegurar una vida en consecuencia con las necesidades que hemos de tener.

4o.—Que se solicite la cooperación de todas las entidades económicas de la Nación al objeto de obtener que por los poderes públicos se aborde inmediatamente la elaboración de una legislación obrera adecuada a las necesidades de nuestro país, solicitando a su vez, del Congreso que nombre una comision de su seno, para que oyendo a las partes interesadas en la misma, formule cuanto antes el correspondiente proyecto de ley.

5o.—Felicitar al señor Presidente de la República por el manifiesto publicado sobre las actuales huelgas y encarecerle una rápida, justa y enérgica actuación en el asunto.

6o.—Que se trasmitan estos acuerdos a las demás entidades económicas de la República, solicitando su cooperación.

Se dió luego lectura al escrito dirigido a esta Cámara por el Presidente y Secretario del Gremio de Conductores de carros de carga, en el que trasladan el que con fecha 14 de Septiembre último envió esa Entidad al señor Administrador General del F. C. de Cuba, exponiéndole el mal estado de la Calzada de Loraine en la parte que tienen necesidad de utilizar para las operaciones de carga y descarga en la Estación, y los inconvenientes y perjuicios que por esa causa sufren los conductores de los vehículos de carga y las mismas mercancías que conducen que a veces se deterioran completamente y se acordó, apoyar la solicitud formulada por dicho gremio, para que la Compañía proceda al arreglo de los lugares señalados, que de no hacerse, obligaría a los conductores de esos vehículos a aumentar el precio del acarreo de mercancías, con grave perjuicio para el comercio y para el público en general, que sería el que en primer término tendría que pagar el mayor costo que dicho aumento produjera.

Terminados los asuntos comprendidos en la Orden del Día, el señor Aristigueta, hizo uso de la palabra, para manifestar que todos los presentes, habrían leído un artículo del doctor Orestes Ferrara, publicado hace pocos días en el HERALDO DE CUBA, en el que decía que el impuesto del **cuatro por ciento** era un impuesto científico y democrático.

Agregó que la teoría desarrollada en ese artículo era muy conocida y que por tanto él no iba a detenerse en refutarlo, ya que esto lo había hecho en un artículo muy bien redactado y fundamentado EL DIARIO DE LA MARINA, en su edición de la mañana del domingo, nueve del actual, pero que en realidad lo que hay en el fondo de todo esto, es que se quiere hacer un arma política del mantenimiento de ese impuesto en contra de las Corporaciones Económicas por haber hecho algunos de sus directores campaña a favor de determinado Candidato a la Presidencia de la República.

Siguió diciendo que como la Federación de Corporaciones Económicas de Oriente ha de reunirse en breve, le parecía oportuno que la Junta Directiva, sometiera a la consideración de dicho Organismo, las bases que al efecto había redactado y a las que dió lectura.

Y después de haberlas discutido ampliamente y de manifestar el señor Presidente que él personalmente había escrito al Director del DIARIO DE LA MARINA, felicitándolo y sugiriéndole a la vez que esa campaña en contra de la no derogación del aludido impuesto, podría entenderse como había dicho muy bien el señor Aristigueta como un arma política por la actuación de algunas entidades económicas en las últimas elecciones, y que de acuerdo con esa creencia, entendía que el nuevo Gobierno inspiraría sus actos en el criterio mantenido por el doctor Ferrara, se acordó, aprobar unanimemente las bases propuestas por el señor Aristigueta, que son las siguientes:

1o. Lugar de la reunión (el que se acuerde previamente).

2o. Protesta directa contra la actuación política de algunos elementos mercantiles y acusar de responsabilidad a la llamada Confederación Nacional de Corporaciones Económicas, por no haber protestado de que la prensa partidarista hiciera uso del nombre de las Entidades Económicas, sin especificarlas, como aliadas en sus campañas políticas.

3o. Protestar publicamente ante las demás Entidades Económicas de la República y ante el país todo, de que ocupen cargos directores en el seno de las mismas hombres políticos, significados como tales. Y también instar a esas Entidades Económicas exijan la renuncia de sus cargos, a todo director que se encuentre en este caso, como única satisfacción posible a las clases Políticas, de la incomprensible y absurda (además de peligrosa) intromisión de las Clases Económicas en los campos de la Política; y para que sea definido de una vez y para siempre, que la Económica debe quedar y queda, apartada de la Política.

4o. Ratificación de los principios declarados al constituirse esta Federación Oriental, de actuar y prestar decidido apoyo a todo Gobierno legalmente constituido.

5o. Gestiones que deban realizarse por esta Federación, con el Gobierno, para la deseada derogación de la Ley del 4 por ciento.

6o. Trazado de carreteras que se deban pedir a los poderes públicos para el fomento de la riqueza oriental.

La sesión terminó a las 5 y 30 p. m.

Fdo. Angel Garri,
Presidente.

Fdo. Juan Junyent.
Secretario General.

FEDERACION DE ASOCIACIONES CATOLICAS

(Sub-Consejo número 5-Prensa)

El que suscribe, presidente del Sub-Consejo número 5—Prensa tiene el honor de invitar a los miembros de dicho Sub-Consejo, y a todos los escritores que simpaticen con nuestros ideales, a la junta extraordinaria que ha de celebrarse el martes 18 de este mes, en la sala de actos del Obispado.

Se encarece la asistencia de todos, pues en esta reunión se tratarán asuntos de suma importancia para la causa católica.

José VIERA,
(Presbítero)

CONÁ PEMARTIN "ESPECIAL"
El coñá que calienta

TRATAMIENTO MEDICO
del Cancer, Lupus, Herpes, Eczemas y toda clase de Ulceras y tumores
MONSERRATE No. 41. CONSULTAS DE 1 a 4.
Especial para los pobres de 3 y media a 4.

PARA REGALOS

Las más selectas y mejores flores son las de "EL CLAVEL"

Bouquets para novias y ramos de tornaboda desde $5.00 al de mejor calidad.

Cestos de mimbres, Caja de flores y Ramos artísticos para regalos y felicitaciones desde $5.00 en adelante.

Arpas, Herraduras y Liras preciosas para regalar a las artistas, de $10.00 a la más valiosa.

Banderas, Escudos, Estrellas y letreros de flores naturales para artistas y actos patrióticos, desde $20.00.

Enviamos flores a la Habana, al interior de la Isla y a cualquier parte del mundo.

FLORES Y CORONAS

Hacemos adornos de Iglesias y de casas para bodas y fiestas desde el más sencillo y barato al mejor y más extraordinario.

Centros de mesa artísticos y originales para comidas y banquetes desde $3.00 en adelante.

Especialidad en ofrendas fúnebres de Coronas, Cruces, Cojines y Columnas tronchadas, desde $5.00 a la más suntuosa.

Cruces-Sudario para colocar sobre el féretro, ofrenda muy fúnebre y **del mejor efecto**, desde $30.00 hasta $75.00 y $100.00 una.

Sudario de tul para cubrir el féretro tapizado de flores selectas y escogidas, de $100.00 hasta $250.00 uno.

VISITENOS O HAGA SUS PEDIDOS POR TELEFONO

JARDIN "EL CLAVEL"
ARMAND Y HERMANO
General Lee y S. Julio. - Telfs. FO-7238 FO-7029 FO-7937 F-3587 - Marianao
REMITIMOS CATALOGO GRATIS

Magnesia "Erba"
reguladora del organismo

Dr. HERNANDO SEGUI
GARGANTA, NARIZ Y OIDO
PRADO 38; de 12 a 3

DR. SOLANO RAMOS

Estómago, Intestino e Hígado.
(Exclusivamente)
San Lázaro 268. Teléfono A-9606.
Lunes, miércoles y viernes

Torino de Brocchi

La Verdad Sobre el Vermouth Italiano

LA EXPORTACION DE VERMOUTH DESDE ITALIA, SEGUN DATOS OFICIALES QUE PODEMOS ENSEÑAR A QUIEN LO DESEE, HA SIDO DURANTE EL AÑO DE 1923

Litros 6.713.350

de los cuales el **54%** *aproximadamente, a saber*

LITROS 3.631.037

DEL VERMOUTH DE LOS SRES. MARTINI & ROSSI, aquí CONOCIDO TAMBIEN POR

Torino de Brocchi

DEL APELLIDO DE SU PRIMER IMPORTADOR, D. JUAN BROCCHI, FUNDADOR DE ESTA CASA, QUE LO HIZO POPULAR.

ADEMAS DE LA CASA "MARTINI & ROSSI", EXISTEN EN ITALIA MUCHAS OTRAS FABRICAS DE VERMOUTH, ENTRE LAS CUALES SE HA DIVIDIDO EL

46%

REMANENTE DE LA EXPORTACION MENCIONADA.

EL VERMOUTH DE LOS SRES. MARTINI & ROSSI, QUE EN ITALIA Y AL EXTERIOR SIEMPRE HA SIDO EL MAS APRECIADO, DESDE HACE CASI MEDIO SIGLO, HA SIDO IMPORTADO EN CUBA, POR LA MISMA RAZON SOCIAL.

J. Brocchi & Co.

H. AVIGNONE, Sucesor.

C10236 1d-18

DR. FELIPE GARCIA CAÑIZARES

Médico del Hospital San Francisco de Paula. Medicina General. Especialista en Enfermedades Secretas y de la Piel. Teniente Rey, 80, altos. Consultas: lunes, miércoles y viernes, de 3 a 5. Teléfono M-6763. No hace visitas a domicilio.

NOXON
EL LIMPIADOR UNIVERSAL
INSUPERABLE PARA TODA CLASE DE METALES, CRISTALES, ESPEJOS, VAJILLAS.
EN FERRETERIAS Y GARAGES.
AGUIAR 71. TELEFONO M. 9161

VALDA

UN RESFRIADO MAL CUIDADO
es una puerta abierta
á todas las ENFERMEDADES
de la GARGANTA, de los BRONQUIOS
y de los PULMONES
¡NO DESCUIDE V. JAMAS UN CONSTIPADO!
PUEDE V. CURARLO
en pocos dias, radicalmente y á poco coste
con el empleo de las
PASTILLAS VALDA
ANTISÉPTICAS
Pero, sobre todo, no emplee V. sino las
VERDADERAS
PASTILLAS VALDA
las que se venden sólo
en CAJAS con el nombre
VALDA
en la tapa.
SE VENDEN
en todas las farmacias
y droguerias

VALDA

ENSEÑAD A "ESTAR SANOS" A VUESTROS VASTAGOS

(Por ANGELO PATRI

"La salud es, en mucho un problema de auto sugestión".

Enseñemos "a tener salud" a nuestros hijos. Para algunas gentes, la idea de que también puede ser "enseñada" la salud a los niños constituye un absurdo; pero para el médico, para el maestro y para los padres que saben serlo, se trata solamente de una cuestión de sentido común.

Nadie creerá jamás que sus consejos sean susceptibles de enfermar a sus hijos Nadie se considerará culpable de tamaño crimen; pero, inconscientemente, hay muchas personas que se perjudican grandemente así mismas y ponen en peligro la salud de sus infortunados vástagos.

Veamos un ejemplo: El muchacho se levanta de la cama, se viste y, a punto ya de sentarse a la mesa para desayunarse, lanza un estornudo; inmediatamente, la madre deja la taza y corre apresuradamente a su lado.

"¿Estás acatarrado? ¿estás seguro de que nó? A ver, ven aquí a la luz y déjame ver. Tienes los ojos irritados. ¿Te duele la garganta cuando tragas? ¿Nó? Traga otra vez. ¿Te dolió ahora? Lo mejor es que te quedes hoy en casa".

"¿Quién se sienta a tu lado en la escuela? ¿Periquín? ¡Ya decía yo que su mamá no tenía cuidado con él! ¿Abrió ayer el maestro las ventanas? ¿Sí? ¡Ya me lo suponía! Yo le pondré una letras para que, otra vez, tenga más cuidado. No es posible que una semana sí y otra también te tenga metido en cama con un catarro".

Pues bien; el niño—que se halla perfectamente—empieza a ser presa de la aprensión; requiere el pañuelo y, efectivamente, cree sentir todos los síntomas de un resfriado. Luego, la madre empieza a debatir para su fuero interno la conveniencia de darle aspirina, escribe la nota para el maestro y, mientras tanto, el niño se toma afanosamente su desayuno. Cambia después de idea la señora. "Lo mejor es que vayas a la escuela corriendo. No juegues en el patio; vete directamente al aula y entregale la nota al profesor. Huye de las corriente de aire".

Toma el niño la nota entre sus manecitas, y sale para la escuela plenamente convencido de que le aguarda un día pésimo. No podrá jugar. No podrá respirar el aire libre que necesita, como el juego, para la salud de su cuerpo y de su espíritu. Todo cuanto explique el maestro llegará a la mente del niño bajo una forma borrosa e inasimilable y el buen mentor sabrá positivamente que la enfermedad del chico es para sugestión.

Me parece que ya hay bastantes obstáculos en este mundo para los niños sin que vayamos nosotros a aumentarlos. Son muy pocos los que escapan sin enfermarse en los días de colegio, razón de más para que les "enseñemos a tener salud" por todos los medios a nuestro alcance. Todo es cuestión de predisposiciones. En niño cuya mente esté predispuesta favorablemente hacia la salud, será el último en caer enfermo, porque su cuerpo saludable se opondrá tenazmente a la invasión del mal.

La salud es, en mucho, cuestión de hábitos, y los hábitos o costumbres se crean por medio de una poderosa auto-sugestión.

En la Primavera y en el Otoño de la Vida

es cuando la **Emulsión de Scott** mejor demuestra su poderoso alcance. Como extrañarse de que el hombre que se crió con ella cuando niño y se mantiene robusto a los 60 y pico, cuida de que se la den a sus nietos como lo más esencial para su bienestar y porvenir? Para esa preciada salud y robustez tome de vez en cuando la legitima

Emulsión de Scott

ACEITE MARTÍ
EXTRA-REFINADO
1, 2, 4½, 9 Y 23 LIBS. EN TODAS PARTE
CALIDAD GARANTIZADA

JEREMIAS:

Así llaman al que está siempre llorando, pero realmente no es ese el nombre que les cuadra, puesto que "neurasténicos" es lo que realmente son, porque la neurastenia, es la que les hace estar siempre en un lamento. Contra la neurastenia y contra todo mal de nervios, nada es mejor que Elixir Antinervioso del Dr. Vernezobre que se vende en su depósito El Crisol Neptuno y Manrique, Habana y en todas las boticas.

DE SANIDAD

INGENIERIA SANITARIA

Se han aprobado los planos siguientes:

9 entre B y C, de José Marcos; Máximo Gómez 198, de Adolfo González; J. de San Martín 25, de José Crtina; Escobar 54, de Teodoro López; Estevez 102, de Méndez y Compañía; General Aguirre y Soledad, de O. Seigles.

Se ha rechazado Sola entre Milagros y Santa Catalina, de Manuel Palmero.

ALMUERZO HOMENAJE AL DR. DANIEL GISPERT

Un grupo de altos funcionarios de esta Secretaría bajo la presidencia del doctor Antonio J. Cadenas ha decidido dar un almuerzo homenaje al doctor Daniel Gispert, querido compañero de oficina, por la labor realizada por éste, en las pasadas elecciones generales y al mismo tiempo que sirva ese homenaje, para celebrar el triunfo obtenido.

El almuerzo ha de celebrarse el día 30 del corriente a la una de la tarde, en el restaurant "Ambos Mundos".

Pueden recibirse adhesiones con los señores doctor Martínez Moreno, Jesús Pardiñas, Francisco Palacio y Antonio Martínez.

Los sinapismos pasaron a la historia; hoy se usa MUSTEROLE
WILL NOT BLISTER

HASTA *en el* Celeste Imperio

las chinas, como todas las mujeres, se han convencido que el peinado cambia la fisonomía.

El peinarse aun cuando es asunto mecánico, es un arte que resalta la belleza y disimula las imperfecciones. Para esto, es necesario cultivar la cabellera. Un peine que no tire ni arranque el pelo es indispensable. Los peines Ace, por su acabado perfecto, llenan estos requisitos.

American Hard Rubber Co.
Apartado 2098 *Habana*

Ace para Peinarse

Noticias del Municipio

RECURSO ANUNCIADO

Los señores Ladra y León, dueños del tren de lavado sito en Raimundo Cabrera 110, han presentado un escrito en el Registro del Ayuntamiento, anunciando su propósito de establecer recurso contencioso administrativo contra la resolución del Alcalde de fecha 10 de abril último por la cual se ha declarado que el hecho de utilizar en el planchado de ropa una máquina obliga al dueño del taller a tributar por el epígrafe 61 del grupo primero de las tarifas de libre regulación, o sea por concepto de tintorería.

METROS CONTADORES

El Alcalde ha solicitado del Ingeniero Jefe de la Ciudad que ordene la supresión de los metros contadores instalados en los bodegones o fígones del Mercado de Colón, casillas 2 y 3, 4 y 5 y 11 y 12, a nombre de José An, Tu Chang Lee y Lu Woo Lung, toda vez que se trata de un edificio público de la propiedad del Municipio que no está obligado al pago del agua que consume.

CONSUMO DE AGUA DE VENTO

Se ha participado al Alcalde de Guanabacoa, a los efectos del pago correspondientee, que el consumo de agua de Vento en dicha Villa fué durante el pasado mes de octubre de 56.833 metros cúbicos que importan $1.136.66 y en la Playa de Cojímar de 14.270 metros que valen $285.40.

CITACION

El Juez de Instrucción de la Tercera Sección ha citado de comparando para el jueves, a las nueve de la mañana, al Arquitecto, señor Esteban Rodríguez Castell, para instruirle de los cargos que le resultan en la causa número 1322 de 1924, por homicidio por imprudencia.

UN FOCO DE LUZ

Los señores Iglesias, García y Compañía y otros propietarios y vecinos de la calle de Valle han solicitado de la Alcaldía que se ordene la colocación de un foco de luz eléctrica en Valle y Espada, lugar que se encuentra a obscuras.

DENUNCIA COMPROBADA

Según el informe presentado por la Inspectora de Asilos, Carila Núñez, la denuncia presentada contra el colegio, "Abrazando al Sacrificio", por maltrato a los alumnos etc., ha sido comprobada en todas sus partes.

Como consecuencia del resultado de la investigación practicada de un momento a otro, según se dice, serán retirados de dicho plantel todos los niños becados por el Ayuntamiento.

El Jefe de Beneficencia Municipal dará hoy cuenta al Alcalde del resultado de la investigación.

LICENCIAS COMERCIALES

De la Alcaldía se han solicitado las licencias comerciales siguientes:

Luis F. Pereira, para manicure en Prado 16, por Consulado; Santiago González, para subarrendador en Habana 113; Cruz y Sardiñas, para garage en Rodríguez 56; Rodolfo Menéndez, para baratillo de ropa hecha en el Mercado Unico; Manuel Matienzo, para baratillo de ropa hecha en el Mercado de Colón.

RECURSO CONTENCIOSO

La Audiencia ha interesado de la Alcaldía la remisión de los antecedentes que existan en las oficinas municipales relacionados con el recurso contencioso interpuesto por la señora Alejandrina Knight contra la resolución por la cual fué suprimida del presupuesto en vigor la pensión que asignó el Ayuntamiento a su mayor hija Alejandrina Rodríguez Knight.

SOBRE INVERSION DE DOS CREDITOS

El Concejal, señor José de la Fé, ha presentado un escrito en la Alcaldía, solicitando que se le expida certificación de la inversión dada a los créditos de 20.000 y 10.000 pesos que figuran en las relaciones 39 y 40 del presupuesto de gastos, para entretenimiento y arreglo de los edificios de propiedad municipal y adquisición de muebles con destino a la Administración.

LA VOLUNTAD Y EL CEREBRO

No solo todo el cuerpo sufre las consecuencias de mal nutrición sino particularmente el cerebro y nervios. A esto se debe principalmente muchos trastornos y síntomas. Usando el

CORDIAL de CEREBRINA ULRICI

Siendo medicina y alimento, dará más poder de resistencia al cuerpo para curar y fortalecer; crea energía vital, estimula el apetito y digestion, engorda, devuelve á la sangre su riqueza y al ser su alegría.

The Ulrici Medicine Co., Inc.
NEW YORK

Gutierrez

EL AÑO 1914 llegó á Cuba la primera remesa de tubos de
SANITUBES
profiláctico científico seguro para EVITAR las ENFERMEDADES SECRETAS. Desde esa fecha su consumo ha ido siempre en aumento y en la actualidad se usan miles de tubos. Que mejor prueba de su eficacia? Para estar seguro pida siempre SANITUBE.
SANITUBE se encuentra en todas las Droguerias y Farmacias de la República de Cuba.
Pida folletos explicativos á la Agencia General en Cuba.
Zulueta 36½.---FARMACIA DR. ESPINO.---Habana

Jové Vinos "RIOJA" y "NAVARRO" de sus Grandes Bodegas
DE VENTA EN LOS PRINCIPALES ALMACENES DE VIVERES
Representante en la Habana: V. LORIENTE. Amargura 13

ANUNCIESE EN EL "DIARIO DE LA MARINA"

REAL SIDRA ASTURIANA "CIMA" LA MEJOR DE TODAS

FOLLETIN 32

RULTABOS

Novela en tres partes

Por

JULES MARY

Primera Parte

(De venta en la Librería "La Moderna Poesía", Pi y Margall, (antes Obispo) núms. 135 y 137)

(Continúa)

El otro no dejaba traslucir nada. Tenía a los enamorados entre sus garras, y no los soltaría hasta que estuviese satisfecho y contento.

—Se calla usted, querido Roberto? ¿Me permite usted hacerle observar que desde que ha entrado, —es decir, desde hace cinco minutos,—no ha pronunciado la palabra más insignificante?... Si yo no le profesara la estimación más completa y la más sincera de las amistades, la actitud de usted, tan imprevista, me inspiraría sospechas sobre las cuales prefiero no parar la atención... Sin embargo de prolongarse, y antes de que llegase a ser francamente cómica, autorizaría, por parte mía, ciertas preguntas, por la indiscreción de las cuales pido perdón ante todo...

Muy tranquilo, recobraba por completo su sangre fría, respondió Senoncourt:

—Pregunte usted, Gaspar... No tengo ningún deseo de mentir...

Y se sentó en una butaca, frente a Mauleon y muy cerca de Regina, como si hubiese querido tranquilizarla protegiéndola.

La joven, apretados los dientes por efecto de una excitación nerviosa, no hubiera podido decir una palabra.

Pero ¡cómo hablaban sus ojos!

¡Cómo expresaban el espanto, la desesperación y el amor, sobre todo el amor infinito, el amor hasta la muerte!...

Gaspar los envolvió a ambos en una mirada burlona... ¡Oh! ¡los tenía bien seguros!

—Le he preguntado a usted lo que venía a hacer a mi casa a una hora de la noche en la que las visitas no se comprenden más que en los rateros... No se enfade usted, querido. Hay rateros de muchas clases. Unos atentan contra nuestro dinero, y esto no podrían hacerlo hoy sino las personas más enteradas del estado de mis asuntos... Otros atentan contra nuestra felicidad íntima, contra la alegría de nuestro hogar... contra nuestro honor...

Una sorisa desdeñosa resbaló por los labios de Seuencourt.

Y Gaspar, amable y afectuoso, continuó:

—Sí, querido amigo, sí, comprendo porqué sonríe usted. El honor de Mauleon es poca cosa, y a usted se le importa un comino... Bueno, para llegar al objeto de esta conversación, yo repito: "¿Qué ha venido usted a hacer a mi casa?" Una de dos: o contaba usted con encontrarme en ella, y en ese caso espero de usted una explicación, contentísimo si puedo serle útil en algo, o contaba usted, por el contrario... con no encontrarme en mi domicilio... lo que es más grave, infinitamente más grave, porque, en este último caso, trae usted algún mal propósito... ¿Cuál?

El duque no le dió tiempo a continuar.

—Está usted representando delante de mi señora y de mí una comedia por la que no nos dejamos engañar... Mentir no es digno de la santa mujer que ha sido la víctima de usted... Tampoco es digno de mí... Claramente se ve que esto es una emboscada... Está bien... Ahora me toca a mí interrogar... ¿Qué quiere usted?

—Bravo, llegamos al fondo del asunto... pero, apesar de ello, despejemos la situación, como se dice en el lenguaje de teatro... ¿Usted es el amante de mi mujer?...

—Amo a Regina, pero no soy su amante... Amo a Regina con un afecto profundo y casi sagrado...

—Decía que usted es el amante de mi mujer,—prosiguió Gaspar sin hacer caso de la interrupción—Me ha robado usted mi honor... ha manchado usted mi honor... y quiero que me diga de qué manera piensa usted reparar tantos males...

—Me pongo a la disposición de usted para todas las reparaciones que me exija...

—Creo comprender... ¿hace usted alusión a un duelo?...

—Yo aceptaré todas las condiciones que usted imponga...

—Lo que le será tanto más fácil, cuanto que no le impondré ninguna... Es decir, ninguna de ese género... porque no me batiré con usted... Tengo algo mejor que ofrecerle...; pero esta parte de nuestra entrevista debe ser secreta; de modo, querida,—dijo Gaspar a Regina,—que tendrás que dejarnos solos unos instantes.

La joven quiso resistir.

Pero una mirada de confianza y altivez del joven la devolvió el valor.

Levantóse vacilante, cruzó el salón, se volvió por última vez hacia Senoncourt, antes de salir, y desapareció.

Gaspar exhaló un profundo suspiro de dolor.

Luego, encarándose con el duque, dijo:

—Mire usted, querido, es preciso que hagamos ambos cuanto esté en nuestra parte para evitar a esta pobre mujer una violenta emoción... Una emoción demasiado fuerte puede matarla.. Usted lo sabe lo mismo que yo... Y puesto que usted la quiere, puesto que yo la quiero, nosotros dos debemos encontrar en nuestro común amor el medio de ventilar nuestro pleito sin ocasionarla un disgusto.

La odiosa comedia que representaba Gaspar no engañó a Senoucourt.

Replicó sencillamente:

—Estoy esperando que me diga usted lo que se propone hacer..

—Yo había pensado matarle a usted, lo que me hubiera sido fácil y a lo cual tenía perfecto derecho, puesto que le he sorprendido de noche, entrando en mi casa como un ladrón...Insisto en la frase: "como un ladrón"...porque usted venía para robarme mi mujer, que es mi tesoro más preciado ...Pero, al matarle a usted, hubiese matado a Regina, y he tenido lástima de la pobre mujer...Vea usted por qué, para no hacerle ningún daño a ella, no se lo he hecho a usted, su amante.. Y no debe usted de estarme agradecido... Sin embargo, el crimen de que se ha hecho usted culpable, merece un castigo..Supongo que será usted de mi opinión...

—Puesto que rehusa usted toda reparación honrosa, ni cuenta con usted está saldada.

—Poco a poco, querido...He rehusado la reparación que me ha ofrecido, porque la considero insuficiente.. Yo he hallado otra que usted aceptará, estoy seguro de ello..

—Hable usted..

—Ante todo, es preciso que reconozca usted esto: Regina quedaría deshonrada y su deshonra sería pública, si se me ocurriese divulgar o dejar que alguien divulgase nuestra entrevista de esta noche.. Ahora bien, Regina no sobreviviría a semejante escándalo, a semejante vergüenza.. ¿Cre usted lo mismo?

—Sí—dijo Senoncourt con voz trémula—Pero afortunadamente no tiene usted ninguna prueba para llevar a cabo la infamia que sin duda proyecta...Mi presencia en esta casa puede explicarse, puesto que usted se encuentra en ella. Y ahora mismo me marcharé sin que nadie me haya visto entrar. En estas condiciones el escándalo y la vergüenza son imposibles..

—¿Lo cree usted así de veras?

—Sí.

Rápidamente, antes que Seuencourt pudiera adivinar su movimiento, Gaspar, que estaba muy cerca de él, tiró de una carta, uno de cuyos ángulos asomaba por el bolsillo del abrigo que llevaba el joven. En el color del papel acababa Mauleon de reconocer la carta de Regina.

Era su carta, en efecto. El duque se precipitó sobre Gaspar, con la mano levantada, pálido de rabia.

La mano cayó sobre la mejilla del miserable. Este se tambaleó, con una expresión de odio feroz en la mirada...

Luego se contuvo y halló fuerza para sonreir.

—Esto no ha de arreglar los asuntos de usted, amigo mío,—dijo.

—Devuélvame esa carta..

—Est inútil que que insista. No se la daré... Este papel, querido duque, es la prueba de los amores de usted con mi mujer. Es la prueba de la cita de esta noche. De modo que no falta más que encontrar los testigos de la presencia de usted en mi casa para que el escándalo que ambos tememos por Regina se haga público... Nada más sencillo, querido amigo; yo había previsto los temores de usted, y tomé mis disposiciones para satisfacer el más insignificante de sus caprichos. He invitado a cenar en mi casa, esta noche, a seis de mis mejores amigos del círculo.. con los cuales tengo tanto más derecho a contar, cuanto que he pagado su celo...Están aquí. Me esperan.. Saben que puedo necesitarlos.. Están dispuestos a acudir a la primera señal..¿No me cree usted?

—No...

—Pues sigamos. Se los enseñaré.

Seuencourt obedeció maquinalmente

Gaspar le detuvo ante una puerta, la de su alcoba.

Entreabrió esta puerta.

La estancia estaba iluminada.

En el centro, una mesa. Alrededor de esta mesa, unos hombres a los que no conocía, pero cuyos rostros ajados, cuyo mirar siniestros denunciaban la vida de aventuras, la vida del hombre dispuesto a todo.

¿Se Siente Ud. Envejecer Prematuramente?

Miles de hombres y mujeres ven escapárseles prematuramente el vigor y fortaleza naturales de toda persona sana y robusta. En muchos casos los descuidos o excesos son causa de esa decadencia física. Lo que ocurre es que la sangre pierde sus elementos de vitalidad; se pone débil, depauperada, impura, enteramente depleta del hierro orgánico que tanto requiere para reparar eficazmente el desgaste natural de la vida activa.

¿Que hacer? Nada más lógico que reponer en la sangre ese valioso hierro orgánico con el **Hierro Nuxado**, la fórmula moderna para revitalizar la sangre y los nervios. Combinado con glicerofosfatos forma un poderoso auxiliar para toda persona cuyas fuerzas parecen gastadas y en muchos casos hace renacer la vitalidad y energía de una manera sorprendente.

El **Hierro Nuxado** no es un cúralotodo. Se recomienda solamente para dar nueva vida a la sangre y al sistema nervioso; y un par de semanas bastarán para demostrar el bien que puede hacer. Hoy no será demasiado temprano para empezar. Todas las buenas farmacias lo venden.

Por Derecho de Nacimiento

Toda joven debiera recibir de amigos y adoradores la atención que merecen sus propias gracias.

Jóvenes enfermizas y abatidas por los dolores nunca alcanzan la felicidad de esta época de su vida. Los hombres admiran y se rinden ante el vigor y la salud del tipo femenino perfecto.

El compuesto Vegetal de Lydia E. Pinkham, tomado con regularidad y constancia, aliviará todas las dolencias propias de la mujer.

Para la nerviosidad, irritabilidad, menstruación irregular y dolores en la espalda y en la cintura, tome —el

Lea lo que dice esta mujer

"La menstruación me hacía sufrir dolores intensos en el abdomen seguidos de una hemorragia. Ví un anuncio del Compuesto Vegeta de Lydia E. Pinkham y lo probé. Los buenos resultados que he obtenido son como una bendición de Dios."

Dolores Durán de la Barrera
Valerio Trujano No. 18,
México, D. F., México.

Compuesto Vegetal De Lydia E. Pinkham

LYDIA E. PINKHAM MEDICINE CO., LYNN, MASS.

Dialogo entre insectos

Las Abejas: ¿Donde estan las flores que exhalan este perfume!
Las Mariposas. Es seguramente esta joven cuyo aliento esta perfumado por usar el Dentol.

El Dentol (agua, pasta, polvo, jabón), es un dentífrico que ademas de ser un excelente antiséptico está dotado de un perfume muy agradable.

Fabricado según los trabajos de Pasteur, endurece las encias. En pocos dias dá a los dientes la blancura de la leche. Purifica el aliento estando especialmente indicado en los fumadores. Deja en la boca una sensación de frescura deliciosa y persistente.

El Dentol se encuentra en todos los buenos establecimientos que venden perfumeria y en las Farmacias.

Depósito general: **Maison L. Frere, 19, rue Jacob, Paris.**

GINEBRA AROMATICA DE WOLFE

LA UNICA LEGITIMA

Importadores Exclusivos
en la República

PRASSE & CO.

Tel. A-1694 - Obrapía, 18 - Habana

N. Gelats & Co.

BANQUEROS.
HABANA
Aguiar 106-108

Vendemos Cheques de Viajeros Pagaderos en Todas Partes del Mundo y Cartas de Crédito Circulares en Las Mejores Condiciones

"SECCION DE CAJA DE AHORROS"

Recibimos Depósitos en Esta Sección, Pagando Interés al 3 por 100 Anual.

Todas estas operaciones pueden efectuarse también por correo.

CASOS Y COSAS

"EXCLAMACIONES DE UN NEGRO DE NACION"

(Compla[illegible] a una lectora)

Como que yo ta cuchá
la gente que jabla tanto
de la fieta de lo santo,
yo tambié me calentá.
Ante que sora llegá,
yo bilita prisa, prisa
mi casone y mi camisa;
vite bien po la mañana
y cuando cuchá campana,
yo me va pa la Tamisa.

Yo mirá gente cravando
la caña brava la suelo;
sábana, manta, pañuelo
la punta suyo volando;
la branco ta componiando
su casa con penca guano;
pone ropa la ventano;
la campaña ta pín, pín,
¡brágame Dios la tragín
que lo tiene la critiano!

Yo llegá; quitá cachucho,
cuchá música bonito
de ese guitarra chiquito
que lo toca con serucho.
Yo ta mirá gente mucho;
musiquero no parese,
uté ve cosa como ese!...
Yo levanta sojo ¡siaa!
musiquero ta bombá
brabacoba de la grese!

Niña ta lentrando too,
toito neye ta cargá
di ese jabuco jinchá
que lo ñama maracó.
Cuando neye mira yo
se ta rillando ¿pa qué?
Yo cuenta uno, do, tre
y lega la lútima suco
cuenta tresenta jabuco
como tresenta mujé!

La niña que ta lentrando
no son critiano ninguno:
pue ta lentrando uno a uno,
na ma que fasitoriando.
La mitá ta convesando
como loro: ¡víri véri;
lotro ta la ¡méri, méri!
na ma que pa jaraniá...,
¡Ese cosa, camará,
si que son cosa trajeri!

Cura tá jaciendo misa,
niña ta sacando leye,
moso ta mirando neye,
neye ta morí de risa...
Ese cosa de Tamisa
son la cosa que me sora;
Crupa lo tiene Señora,
porque lo dege gritá:
—Señó, quítase pa ya,
que la Grese no se mora!

Cura que no son de acá,
ta caramá como chiva;
soma cabeza ya riba,
luego ta jabrá jabrá...
Como que yo la cuchá,
fincá la suelo mi guantá
pero cosa que mi panta
son que gente brovi losa;
mitá sientá, mitá toca,
mitá jabra, mitá canta!

Luego sacritá chiquito
jecha sucra la candela;
como ta meniá casuela
salí jumo prito, prito...
La jumasero bendito
ta paramá pa to lao;
la casuela ta platiáo,
la tapa marrá con soga...
¡Poquito fata mi joga,
poque tá jedí masiao!

Yo mirá Santo tené
su pruma gará la mano
y ¿si son santo cribano
pa que son pero la pié?
Yo ta mirá, mirá... ¡eh!
Hora branco me ñamá
pa que Santo yo cargá.
Yo ri ponde—No siñó,
que pero ta mirá yo
co la boca cororá!

Dise—Son pero pintá!
—Mentira; la sojo suyo,
que lumbra como cocuyo,
tá mirando yo na má!
—A mi no! Yo con nimá,
nunca buca chirigota;
si la pero se borota,
quiene va pagá la pato?
—Santo, pero y tó lo trato
que lo carga monigota!

Hora muchacho sacá
prato grande que tené
tanta piaso la papé
como santo burujá.
To la gente la tropiá
¿Pa que son tanto fatiga?
coriendo como jormiga,
¿pa qué tanto pura, pura?
Ese papé con pintura,
¿se lo va llená bariga?

Luego, po la calle Reá,
tola gente se parama;
Santo caramá su cama,
va pa lante, va pasiá...
Yo va pa la cafetá;
mira pa trá ¿qué se frese?
me sutá la pero ese!
Ese si que yo no guanta!
¡Si sacritá no lo panta,
yo no brobi ma la Grese!

Ya mi llegá la bují;
hora me va la conuco
cotá cochino bejuco
y, luego, me va drumí!
Lamo ta regañá mi;
yo siempre con coramienta
no cuchá, ni tini cuenta.
Cuando tocá vemaría
¡Mi cabeza ta tovía
ma bombá que la tromenta!

Manuel Cabrera Paz.

Por la copia:

Sergio ACEBAL.

HAN CONQUISTADO un trono en cada tocador femenino, por la incomparable suavidad de su perfume y por su absoluta pureza, el JABON y la COLONIA

Flores del Campo

Floralia Madrid

SON UNA VERDADERA OBRA DE ARTE LAS MEDALLAS QUE DARA LA PRENSA

Una de las características que resultan más evidentes en el Gran Certamen de Vidrieras Comerciales es el aspecto marcadamente artístico que le imprimieron sus organizadores desde que se comenzó a darle forma, al dictarse las primeras disposiciones con el relacionadas. Ya lo indica el reglamento que con tanta pericia redactó el doctor López del Valle, digno Director General de Sanidad al estipular que se adjudiquen los premios teniendo en cuenta el valor artístico de la presentación de las vidrieras y el buen gusto en la exhibición de los diversos artículos y productos.

Pero además se ha querido que ese aspecto artístico se revele en los diferentes premios que se concedan y que harán perdurar en las grandes placas de oro y en las medallas de oro, plata y bronce, y en los Diplomas de Mérito, así como en los acreditativos, la idea fundamental que ha inspirado a los organizadores de ese magno concurso, deseando premiar con verdaderas obras del arte del grabado los esfuerzos de los concursantes.

No cabe duda de que han conseguido lo que pretendían. Todos los que han visto esas placas, medallas y diplomas les prodigan las más entusiastas alabanzas. El genial artista que ha trazado las bellísimas alegorías, el señor García Cabrera, se ha superado a sí mismo, haciendo algo realmente digno de admiración. La casa a la que se encomendó la elaboración de las placas y las medallas, unas de las más reputadas de los Estados Unidos, ha quedado a la altura de su merecida fama, de suerte que al llamarlas obras maestras del arte numismático, no se exagera en un ápice. También son hermosos en verdad los diplomas, en los cuales el señor García Cabrera ha hecho prodigios con su habilísima pluma, transportando al papel con magistral habilidad técnica una creación de altos vuelos, pues ha sabido escoger una alegoría de simbolismo delicado y atrevido a un tiempo, demostrando una vez más la maestría con que sabe desenvolver cualquier asunto por él escogido, y la portentosa y admirable labor técnica con que interpreta sus refinadas concepciones artísticas.

Así pues, las casas que triunfen en los cuatro concursos en que se ha dividido el Gran Certamen de Vidrieras Comerciales poseerán un bello recuerdo de ese torneo mercantil, además de haber recibido importantes cantidades en metálico que acompañarán a los cuatro primeros premios de cada uno de aquéllos.

No sufra dolores

Hoy en día puede decirse que el que los sufre es porque quiere. Para ahuyentarlos basta aplicarse el

Linimento de Sloan

BOCCATO DI CARDINALE...
SON LOS CALAMARES

'CHAS'

UN SABOR ABSOLUTAMENTE NUEVO
DISTRIBUIDORES:
RAMON LARREA & Cº
Oficios 20 y 22 Teléfs. A-1454 - A-1334

EN LOS MAS FUERTES CALORES

UN FRIO CASI POLAR

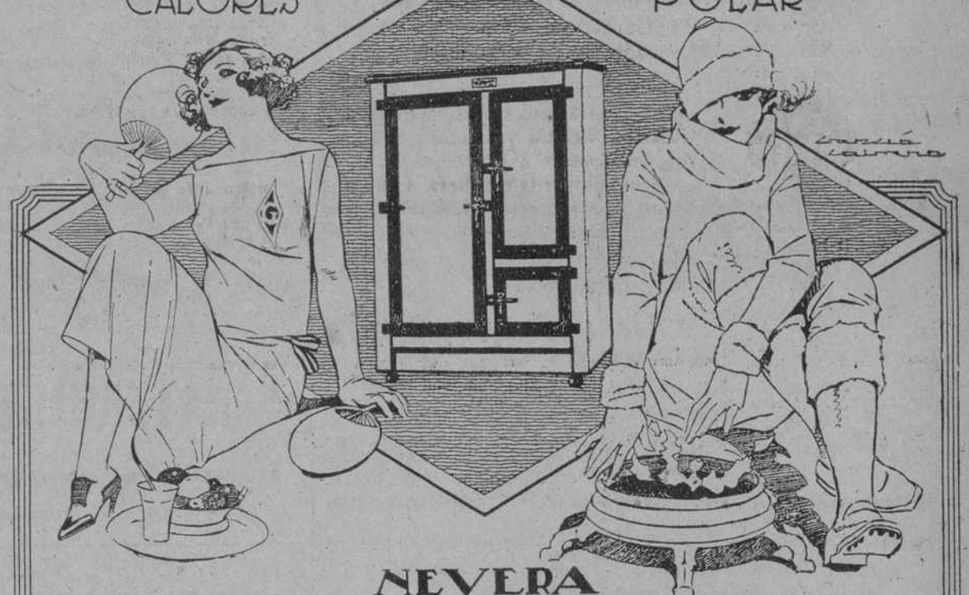

NEVERA

Majestic

TODA DE PORCELANA

Unica nevera de esta clase que tiene el serpentín desmontable para su limpieza.
No tiene rincones que acumulen suciedad.

VENGA A VERLA

ARELLANO Y CIA

MARTA ABREU, (AMARGURA) Y HABANA

TELEFONO A-3329

¡Es una gran verdad!

No hay medicamento para curar las enfermedades de

Estómago e intestinos

por antiguas que sean, como el

DIGESTÓNICO

DE VENTA EN FARMACIAS Y DROGUERIAS

AVELINO GONZALEZ

MADERAS DEL NORTE Y DEL PAIS

TENEMOS EN EXISTENCIA GRANDES CANTIDADES, ANTES DE ADQUIRIRLAS PIDAN NUESTROS PRECIOS

Vives 135.-Teléfono y Cable:-Vives.-Teléfono A-2094

HABANERAS

DEL DIA

FUNCION DE ESTUDIANTES

EN PAYRET

Una fiesta teatral.
Se celebra hoy en Payret.
Ha sido organizada por la Asociación de Estudiantes de la Facultad de Letras y Ciencias de la Universidad.
El programa consta en sus dos partes de números serios y cómicos.
Hablará Uhthoff.
Y cantará Eusebio Delfín.
Un tango por la pareja Olga de la Vega y Modesto Morales, actos de ilusionismo, un sólo de violín por la señorita Dulce María Rojas y selecciones a cargo de la Orquesta Universitaria.
Una opereta al final.
El clou de la noche.

NOCHES DE COMEDIA

LOS MARTES DEL PRINCIPAL

De moda.
Y de abono y de estreno.
He ahí los tres aspectos que reune la función de la noche en el Principal.
Como siempre los martes se verá la sala del elegante coliseo muy animada y muy favorecida.
No faltará la reseña.
Obligada en los días de moda.

MAS DEL DIA

NOTAS VARIAS

El Salón de Humoristas.
Abierto al público.
Su inauguración fué en la noche anterior con una fiesta que respondió a su lucimiento tradicional.
Hablaré de ella esta tarde.
Con sus aspectos más salientes.
Y tarde de animación la de hoy, como siempre los martes, en el saloncito de San Lázaro 14.
La Dulcería de Suárez.
La favorita de la Habana.

Le Palais de la Mode

Mlle. CUMONT

nos escribe, diciéndonos que varias damas de nuestra distinguida sociedad la han visitado en su casa de París, siendo felicitada calurosamente por los distintos modelos de

VESTIDOS Y SOMBREROS

que posee, siendo ellos el último reflejo y expresión del chic parisienne.

Los últimos modelos que lanzan al mundo los más renombrados modistos, los adquiere Mlle. Cumont, para remitirlos inmediatamente a sus casas de esta capital, recibiendo todas las semanas nuevos modelos.

Mlle. Cumont, llegará a esta, en el vapor "Lafayette" sobre el día 19 del corriente.

PRADO 88 Y 96

DE OBRAS PUBLICAS

La división del Alcantarillado

El doctor Emilio Núñez, Jefe de la División del Alcantarillado, nos informó que todavía no se ha resuelto nada en relación con la crisis económica que aquel departamento viene atravesando desde hace mucho tiempo.

Por reciente circular del Ingeniero Jefe de la Ciudad, se ha hecho ese Negociado un reajuste general, habiéndose decretado las cesantías de seis empleados de oficina, quedando suspensos de empleo y de sueldo varios jornaleros, por no tener créditos suficientes para el sostenimiento de los mismos. Resultaría provechoso comenzar todas las obras relacionadas con el importante problema del alcantarillado de la Habana y sus barrios, como son el dren de Rastro, principalmente; modificar los tragantes existentes en el Malecón, hacer una limpieza efectiva de todas las cloacas, a fin de facilitar la salida de las materias fecales hasta el mar y evitar las constantes obstrucciones en esos servicios.

El dren de la calle 6, en el Vedado, necesita una urgente reparación en su desembocadura.

La División del Alcantarillado presta importantes servicios de utilidad pública, y debería ser mejor dotada en su presupuesto general, pues con la cantidad de mil seiscientos sesenta y seis pesos con que cuenta en la actualidad, no es posible atender a los distintos servicios que le están encomendados.

Los pagos

Mañana comenzarán los pagos al personal jornalero de los distintos Negociados, cobrando el Servicio de Noche de Limpieza de Calles, y Vertedero, en las oficinas del matadero, a las once a. m.

El día 20 cobrarán: Limpieza de Calles (Servicio de Día); Riego: Baldeo; Cuadrillas Volantes; Transporte de Abasto de Agua y Establo; en las propias oficinas.

Día 21: Calles y Parques, de Casa Blanca, Palatino y Vento; Oficina del Ingeniero efJe; Fondos Particulares; Alcantarillado y Aguas y Cloacas, en la oficina central, durante las horas hábiles del día.

Día 22: Ríos y Puertos; Casa Blanca; Construcciones Civiles; Peones de Almacenes; Talleres de Villanueva; Corte de Pavimento y Desperdicios de Agua.

El servicio de Baldeo

En relación con el nuevo servicio de Baldeo de las calles comerciales de esta ciudad, que fué inaugurado en la noche del pasado sábado, el señor Cuéllar del Río, Ingeniero Jefe de la Ciudad, dirigió un atento escrito al señor Carrerá, Secretario del Ramo, por el cual solicita autorización para adquirir varias mangueras para dicho servicio, ya que actualmente están utilizando las que ha facilitado el Cuerpo de Bomberos.

La pavimentación de una calle

El propio Ingeniero Jefe ha dado instrucciones en el día de ayer, para que sea sustituído el pavimento de la calle de Baratillo, desde la Secretaría de Hacienda hasta la plazoleta de San Francisco, por nueva pavimentación de granito.

Vea nuestro anuncio sensacional de mañana en este periódico

En raso y velveta, tacón cubano y medio tacón cubano **$5.50**

Este anuncio fué insertado el día 12 del actual con el precio de $5.00 en vez de $5.50.

EL PAQUETE BARCELONES

Zulueta y Virtudes Teléfono: A-3922

-18

ALMACENES
FIN DE SIGLO
HABANA

LOS NIÑOS

Si paseásteis por los jardines de Madrid y París, por las playas de San Sebastián y Biarritz, habréis notado el primor, el buen gusto, la elegancia con que allí se viste a los niños. Vestir bien a los niños demuestra una exquisita delicadeza, un alarde de sensibilidad y buen gusto.

Cuando vemos cruzar a una dama cuidadosa y discretamente vestida, llevando al lado un niño a quien se le echó encima cualquier traje, sin preocupación y esmero, sentimos una profunda pena.

A un niño que se le viste bien se le dan lecciones que aprovechan para el porvenir. Se le habitúa a la pulcritud, al buen parecer, a los dictados de la sociabilidad, el orden y la belleza.

Además, supone el arreglo de los niños la concentración en la infancia de los impulsos generosos del corazón y de la maternidad. El niño es lo primero en la vida: la concreción de los amores, el encanto del presente, las ilusiones del futuro. Cuando una madre se preocupa por la apariencia, la gracia, el lucimiento de su hijo, parece como si ya lo lanzase al mundo y al futuro tocado de alegría, de optimismo y de esperanza.

Es como si lo adornase para la fiesta de la vida.

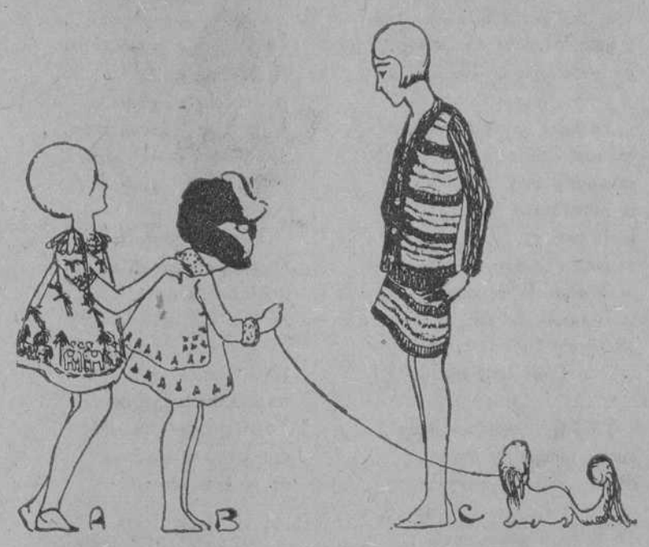

Modelo A.—Graciosos vestiditos para niñas de cuatro a ocho años, confeccionados en magnífico fular, de calidad doble, estampado, lavable, de mucha duración. Precio $8.00.

Modelo B.—Elegante combinación de vestido y chaqueta, para niñas de dos a seis años, confeccionados en cachemira de lana y bordados en estambre; cuello y puños en fino astrakán de seda; colores turquesa, pastel, almendra, jade, coral, salmón, beige, pan quemado, punzó, plata y Prusia. Precio $8.90.

Modelo C.—Magníficos vestidos de dos piezas, chaqueta y saya, en fino estambre de lana y seda, para niñas de diez a diez y seis años; en preciosas combinaciones de colores: verde con beige, pastel con blanco, naranja con blanco, beige con pastel, gris con blanco, henna con mandarina y blanco con naranja. Precio $9.75.

El surtido de vestidos para niñas que presentan los **Almacenes Fin de Siglo** en su cuarto piso es de lo más variado, de lo más nuevo y elegante.

Preciosos modelitos de vestidos de lana en color entero y en lindísimas combinaciones de colores. Bordados con estambre, trencillas y soutach de lana. Adornados con botones de piel. Y de manga larga, corta y media manga.

Vestidos de seda, en todos los colores. Bordados con trencillas y soutache. De manga larga o corta. Vestidos sueltos o en combinación con capa o chaqueta.

Vestidos de terciopelo borday de seda, desde $5.00.
Abriguitos y capitas de lana y de seda, desde $5.00.
Sweaters, desde $1.90.

¿Ha visto usted los vestidos "Marinera", en sarga de lana azul de Prusia, para niñas de seis a catorce años, que estamos liquidando a $2.90, $3.90 y $4.90?

Es algo sencillamente admirable.

Enredar la madeja

De los tiempos escolares—no tan lejanos que no se puedan puntualizar—recordamos un libro de texto que se intitulaba 'Lecturas de Oro'. Acaso muy presumido el titulejo; tal vez ponderado con exceso el nombre de tal libro. Pero era un curioso volumen ameno, cuyas narraciones de sencilla filosofía académica, concluían siempre con máximas en verso. Rezaba una de éstas:

"Es la mentira, niño,
bola de nieve
que tanto más se rueda
mayor se vuelve.
¡Nunca se diga
que la bola rodaste
de la mentira!"

No se puede negar pedagogía al consejo... Y sin embargo, hemos visto vivir tan bien a gentes sin otro oficio ni beneficio que el de rodar la bola, que el de enredar la madeja... Y es que, a lo que se se infiere echando una mirada en torno, tenemos la misma capacidad para inventar premisas admirables que para burlarlas con refinado escarnio...

Madejas, Bolas y Ovillos: **Estambres para tejer**, de la afamada marca Bear Brand, en bolas de una onza—garantizadas—de las clases siguientes:

Calidad Shetland Flors, de tres hilos: 30 cts. una y $3.30 la docena.

Calidad "Germantown", de 4 hilos: 40 cts. una y $4.50 la docena.

Calidad "Silk Iceland", de 3 hilos, estilo de céfiro, con brillo: 40 cts. una y $4.50 la docena. Una clase ésta muy solicitada para confeccionar prendas de canastillas.

Calidad "Marabón", estambre rizado, una verdadera novedad, de color entero o matizado, 50 cts. una bola y $5.70 la docena.

Calidad "Saseony", céfiro de 3 hilos, delgadito, indicado para ropa infantil, 40 cts. la bola y $4.50 la docena.

Calidad "Twinkle Yarn", céfiro matizado con hilos blancos de seda, a 65 cts. la bola y $7.00 la docena.

En todas las especies citadas, el colorido es completo. De modo que el color que usted prefiera, lectora, también está.

SEDAS PARA TEJER.

Madejas de 175 yardas a 45 cts. Una calidad que compite victoriosamente con la mejor: siguiendo las instrucciones especiales que le daremos, señora, le garantizamos que esa seda no pierde el brillo al lavarla.

Esa misma calidad, en 350 yardas, a 90 cts. madeja.

Además la Seda Texto, en sus dos longitudes: la de 175 y la de 350 yardas. Bien acreditada.

DE PALACIO

HUELGA DE CENTRALES DE ORIENTE

Una comisión de colonos orientales visitó ayer al Secretario de Gobernación para pedirle que actuara en los conflictos huelguísticos que también exsiten en varios centrales de aquella región.

Dicha comisión irá hoy a Palacio en unión del señor Secretario.

HABERES ATRASADOS

Una comisión de telegrafistas y mensajeros de Comunicaciones visitó también al doctor Iturralde, para pedirle que se interesara por el más pronto pago de algunos haberes que se les adeudan.

El señor Secretario ofreció prestar atención al asunto.

DELEGADO A UN TORNEO

Por decreto presidencial ha sido nombrado el señor Lorenzo Angulo, delegado de Cuba al torneo de revólver y fusil que se celebrará en diciembre próximo en Lima, Perú.

RENUNCIA

Ha sido aceptada la renuncia del ex-Secretario de Obras Públicas, señor Aurelio Sandoval, como catedrático de la Universidad Nacional.

EMBAJADOR EXTRAORDINARIO

Ayer fué recibido en audiencia por el Jefe del Estado el señor Antonio Caso, Embajador Extraordinario del gobierno de Méjico a las fiestas conmemorativas de la batalla de Ayacucho, que tendrán efecto en Lima.

IMPUESTOS ENOJOSOS

Una comisión de la Cámara de Comercio, Industria y Navegación estuvo ayer en Palacio para solicitar del señor Presidente la supresión de los impuestos del timbre y del cuatro por ciento.

LA ESTATUA AL DR. ZAYAS

El Director de "El Triunfo", señor Modesto Morales, visitó ayer al doctor Zayas para cambiar impresiones sobre el propósito de erigir a éste una estatua por suscripción popular.

SANATORIO "Dr. PEREZ-VENTO"

Enfermedades nerviosas y mentales. Para Sras. exclusivamente.

Calle Barreto, número 62, Guanabacoa.

ANUNCIO DE VADIA REINA 59

"LA BOMBA"

AMAVIZCAR Y CA., S. EN C.

Manzana de Gómez, frente a Campoamor

Teléfono A-2989 — Apartado 936

Opinión muy valiosa

Dr. Enrique Fortun, Médico Cirujano.

CERTIFICO:

Que en varias ocasiones he usado con buen éxito "LA PEPSINA Y RUIBARBO BOSQUE" en el tratamiento de la dispepsia.

(fdo.) **Dr. Enrique Fortún.**

"LA PEPSINA Y RUIBARBO BOSQUE" es inmejorable en el tratamiento de la dispepsia, gastralgia, diárreas, vómitos, gases, neurastenia gástrica y en general en todos los desordenes del aparato dispéptico.

NOTA:

Cuidado con las imitaciones, exíjase el nombre de BOSQUE que garantiza el producto.

2d-18

Nueva Remesa, Nuevos Colores y Nuevos Precios de

ASTRAKANES

ASTRAKAN—tres cuartas de ancho —propio para mantas, colores plomo, topo, tabaco, cordobán y negro, a $1,75.

ASTRAKAN— vara y media de ancho—los mismos colores anteriores, a $3.50.

ASTRAKAN de LANA y SEDA —vara y media de ancho—colores topo y negro, a $6.50.

ASTRAKAN de SEDA (que valía $12.00 a $8.50.

ASTRAKAN, en muy bonitos colores y combinaciones, (valían a $10.00) a $7.90.

"LA EPOCA"

NEPTUNO Y SAN NICOLAS

c10298 1d-18

Nuevos Modelos

Agotada totalmente la remesa anterior de sombreros, acaba de llegar otra nueva, mucho mas extensa en estilos y colores y representando la última indicación de la moda.

Precios: ¿Quién ignore que somos los que mas baratos vendemos?

LA ZARZUELA

ZENEA Y ARANGUREN

Neptuno y Campanario

AVISO A LAS DAMAS

Usen las famosas PILDORAS **ORIENTALES** para obtener el encanto tan codiciado, busto perfecto y hermoso empleando las maravillosas **PILDORAS ORIENTALES**. Pida folleto al Apartado 1244.

Pídalas en farmacias.

c10010 alt 15d-3

ASTRA

CUANDO USTED COMPRA PERFUMES PAGA TANTO POR EL FRASCO Y LA PRESENTACION COMO POR EL CONTENIDO

Esencias (extracto) Diez y ocho perfumes diferentes a $0.60 1 onza Rhun - quina etc.

Nosotros vendemos sólo los perfumes. Puede usted probarlo sin compromiso perfumado sus pañuelos en las fuentes de

"LA CASA ASTRA"

"LA CASA ASTRA", Consulado casi esquina a San Rafael, Habana. Agente General para las Antillas. T. LUIS y Ca.

Lealtad 131 ASTRA Tel M-6352

Lociones (concentradas) Diez y ocho perfumes diferentes a $0,20 2 onzas Colonias etc.

(GRASE) FRANCIA. Lealtad 131 Tel. M6352. Habana. Cuba

c 10278 5d-18

Sarah et Reine

Acaban de recibir LOS SOMBREROS "TAUPE", útimo chic en las carreras de Longchamps, así como los fieltros tan distinguidos que se llevan en París.

Sarah et Reine

Prado Núm. 100

Ind.

Anúnciese en el DIARIO DE LA MARINA
El Periódico de Mayor Circulación.

HABANERAS

MISION CUBANA

LAS FIESTAS DEL PERU

El Perú.
Tierra de héroes.
En su capital, la bella ciudad de Lima, van a celebrarse fiestas grandiosas en conmemoración del centenario de la batalla de Ayacucho.
Gloriosa epopeya que determinó la emancipación de la hoy próspera república.
Dichos festejos, debidamente organizados, durarán varios días.
Empiezan el 8 de Diciembre.
En la festividad de la Purísima.
Invitado por el honorable Presidente Leguía el Gobierno de Cuba irá en nombre de éste una Embajada Especial.
Asumirá el carácter de jefe de la misma el ilustre general Pedro Betancourt, Secretario de Agricultura y, a su vez, Presidente del Consejo Nacional de Veteranos.
El doctor Luis A. Baralt y el doctor José Manuel Carbonell en unión del doctor Antonio Mesa y Pinsencia, Auxiliar de la Dirección del Protocolo, actuarán de Secretarios de la Embajada.
Dos secretarios más.
Con el carácter de auxiliares.
Son los queridos compañeros en la crónica Manolo Calzadilla y Lorenzo Angulo.
Además de la Misión van los delegados al Congreso Científico que ha de efectuarse en Lima.
A bordo del vapor **Oriana**, de la Mala Real Inglesa, sale el domingo próximo la Embajada Especial.
Va en ella, acompañado de dos de sus bellas hijas, el Senador José Ramón Villalón.
El doctor Torralbas.
El general Loynaz del Castillo.
El capitán Varona.
Este último, el señor Enrique Varona de Castillo, **attaché** militar a la Embajada de Cuba en Washington.
Tiene tomado pasaje también en el **Oriana** el licenciado Manuel Ecay de Rojas.
Figura entre los miembros del Congreso Científico y va además como Delegado Plenipotenciario para la Conferencia Pan-Americana de Especialidades.
Con el querido amigo embarca su hijo, el joven Manolo Ecay, que lleva una comisión del Municipio de la Habana.
Aprovechará este viaje para ampliar el negocio de publicidad que inició tan satisfactoriamente con la Guía del Tourista y del Automovilismo.
Van otros delegados.
Más adelante.
Entre ellos, el doctor Juan de Dios García Kohly, quien con su distinguida esposa tiene dispuesto embarcar el 7 de Diciembre.
Cuba estará dignamente representada en las fiestas de la República del Perú.
Como lo estará en Méjico.
Donde va otra Misión.

FIESTA DE LA TARDE

Un té elegante.
En el Hospital de las Animas.
Fué ofrecido el sábado por el doctor Mario G. Lebredo, Presidente de la Séptima Conferencia Sanitaria, y su distinguida esposa, la señora Loló G. de Lebredo.
Culminó en una fiesta de las más selectas y más brillantes que han podido disfrutar los delegados que ya nos abandonan.
Fiesta de la tarde.
Muy concurrida.
Presente estaba el honorable Secretario de Estado con su esposa, la señora Laura Bertini de Céspedes, siempre tan elegante.
Un grupo diplomático.
De alta representación.
El Ministro del Brazil y señora, Georgina Teixeiro de Velloso Rebello, y el Ministro de Venezuela y señora, María Luisa de Arraiz.
Además, el culto y muy amable Encargado de Negocios de Méjico y su distinguida esposa, la señora Margot W. de Armendariz del Castillo.
El Encargado de Negocios de Chile, el Secretario de la Embajada de los Estados Unidos y el Encargado de Negocios de Haití.
Delegados.
En gran número.
Los de la Argentina y la señora de Llambías, el de Chile, el de El Salvador, los de los Estados Unidos, el de Haití, el de Méjico, el de Panamá, el del Perú y el del Uruguay, éste último con su señora e hija.
Además, los de Venezuela, acompañado el doctor Tejera de su distinguida esposa.
El doctor Long.
El doctor Norman White.
El del Brazil con su hija, la señorita Gurgel, que tantas simpatías ha sabido captarse a su paso por la sociedad de la Habana.
Y el de Honduras, el doctor Arístides Agramonte, ex-Secretario de Sanidad.
La Delegación de Cuba con su Secretario General, doctor Francisco M. Fernández, y señora.
El doctor López del Valle.
Y el doctor Tamayo.
Este último, el eminente clínico, acompañado de su distinguida esposa, la señora María Teresa Pujadas de Tamayo.
Completaban el grupo de concurrentes los jóvenes esposos Roberto Kaiser y Aurora Chapado.
Y la señorita de la casa.
Cristina Chapado.
En la mesa donde se sirvieron con esplendidez pastas y dulces sobresalía una **corbeille** de flores que era una preciosidad.
De tono rojo.
Del jardín de los Armand.

EN EL CECIL

Otra fiesta elegante.
En la tarde del domingo.
Un té que ofrecieron en el **Cecil** las familias de los Delegados a la Conferencia que residen en el flamante hotel del Vedado.
Resultó muy concurrido.
Animadísimo.
Las organizadoras formaban un grupo selecto con las señoras María Rivero de Llambías, de la Argentina, María Luisa Zúñiga de González e hija, del Uruguay, Valentina París de Tejera, de Venezuela, y la de Gurgel e hija, del Brazil.
Allí estaba, **parmi les invités**, Carmela Nieto de Herrera.
La señora de Tamayo.
La señora de Ferrer.
Amelia Rivero de Domínguez, Carolina Pérez Vento de Martínez, Victoria Castillo de Agostini, Engracia Fernández de Alvarez y la gentil y elegante Sissy Durland de Giberga.
Y Amelia Solberg de Hoskinson, Sofía de Robert y Adriana Martínez de Hevia.
Señoritas.
La gentil Rita Agostini.
Hilda Couder, Anita Ramírez, Evangelina Córdoba, Cristina Chapado...
Y las bellas señoritas Fuente, Mercedes y Rosita, hijas del distinguido Cónsul General del Perú.
Lucía el **Cecil** precioso.
Radiante de alegría.

EN VIAJE DE REGRESO

Los que llegaron ayer.
Todos del Norte.
Trajo el vapor **Cuba** entre su numeroso pasaje a un querido viajero, el señor Narciso Macía y su distinguida esposa, María Ana Barraqué, que regresan de su agradable temporada veraniega en las Montañas.
Las señoras Teté Berenguer de Castro y Lolita Ramos de Mahony, esta última con su hija Lily, tan encantadora.
El doctor Carlos Saladrigas.
El señor Emilio del Monte.
El señor Ovidio Giberga.
Viajeros los tres que llegaron en compañía de sus respectivas familias.
Los distinguidos esposos Tomás Machín y Salomé Santamaría y Juan Bandini y Mina Betancourt con la linda Graziella.
Y entre el pasaje del correo de la Florida los Marqueses de San Miguel de Aguayo.
¡Mi bienvenida a todos!

Boda.
Entre las de la semana.
Para el viernes, y ante el párroco de Jesús del Monte, está concertada la de la señorita Mercedes Hernández y el señor Lorenzo Catalá.
El novio, muy correcto y muy simpático, es Jefe del Negociado de Compañía en la Secretaría de Agricultura.
Boda en la intimidad.
Sin invitaciones.

Rumbo al Norte.
Una viajera lindísima.
Es la señorita Angela Matilde Díaz Parrado, hermana de Flora, mi amiga tan bella, tan encantadora.

Salió en el **Governor Cobb** con dirección a Nueva York.
Va por una temporada.
¡Felicidades!

Nuevo catedrático.
El señor Ricardo Martínez.
En reñida oposición, donde puso a feliz prueba sus conocimientos y sus aptitudes, acaba de obtener la cátedra de Resistencia de Materiales de la Escuela de Ingenieros.
Un triunfo completo.
Por el que lo felicito.

En la ciudad.
Cambio de residencia.
A la casa de Gervasio 18 se ha trasladado el señor Aquiles Azcuy capitán retirado del Ejército en funciones, actualmente, de Jefe de Correspondencia del Impuesto del Uno por Ciento.
Allí se encuentra instalado con su esposa, la señora Lucrecia Alcalde de Azcuy, y sus dos hijas, Lucila y Lucrecia, a cual más bonita.
Sépanlo sus amistades.

Del Vedado.
Una nota interesante.
Habrá misa de doce el domingo próximo en la Capilla de la Creche.
Seguirá todos los domingos.
A igual hora.

Enrique FONTANILLS.

Productos de Arden

Los acreditadísimos productos de belleza de ELIZABETH ARDEN, así como los del INSTITUT DE BEAUTE DE PARIS, de fama mundial, tienen la ventaja de que se aplican directamente por la persona que los usa, en el momento que le conviene, sin necesitar auxilio de ninguna clase.

De venta en nuestro Departamento de Perfumería.

LA CASA DE HIERRO

OBISPO 68 O'REILLY 51

PRIMERA COMUNION

Estampas Para Recuerdo de Este Día
Lo Más Elegante y Moderno

Lazos, Velas, Devocionarios y Rosarios

Librería "NUESTRA SEÑORA DE BELEN"
(Frente al Colegio de Belén)
COMPOSTELA 141 y 135 TELS. A-1638 y A-5344

c10113 alt. 8d-11

La ropa de los

LA ropa de los niños es en **El Encanto** un renglón tan importante como el de vestidos y sombreros de señora,como el de tejidos, como el de encajes... Buena prueba de ello es el "piso de los niños".

¡Todo un piso dedicado a prendas infantiles!

Vean ustedes algunos precios de los artículos de invierno:

$12.00.—Caprichoso abriguito de paño muy fino—verde, tojo o marrón—, con bordados y bufanda, en las tallas de 2 a 8 años.

SECCION DE NIÑAS

Vestidos marinera de **jersey** de seda con faldita plisada y blusa de diferente color, para edades de 2 a 10 años, desde $7.50.

Capas de estambre en todos los estilos y colores, tallas de 1 a 14 años, desde $3.00.

Capas de poplín y de crepé de lana, en los colores Prusia, pastel, negro, blanco, **jade**, turquesa, solferino y **beige**, con bordados, tallas de 4 a 14 años, desde $10.00.

Abrigos de lana Pirineos, modelos muy originales, en los colores propios de la estación, para edades de 2 a 8 años, a $6.50, $7.50, $8.50 y $10.00.

SECCION DE NIÑOS

Trajes de marinera de sarga de lana Prusia, pantalón corto, a $7.50, $9.00, $10.00, $12.00 y $15.00.

Con pantalón largo, a $8.00, $10.00 y $15.00. En las tallas de 2 a 10 años.

Trajes rusos de lana, en los colores gris, carmelita, Prusia y otros, para edades de 4 a 10 años, estilos diversos, a $4.50, $6.00, $8.00, $10.00 y $12.00.

$10.00.—Elegante traje de marinera, de poplín de lana—azul, plata o blanco—adornado con trenzas de seda, para edades de 2 a 8 años.

Trajes de saco, de lana, en los colores verde, Prusia, carmelita y gris, tallas de 8 a 16 años, a $11.00, $12.00 y $15.00.

Abrigos de paño y de gabardina, en varios colores y estilos, a $10.00, $12.00 y $15.00.

Santa Isabel

MAÑANA es Santa Isabel, reina de Hungría.
Hoy, pues, deben ustedes elegir los regalos para las Isabel de su familia o de su amistad.
EL ENCANTO es, como todo el mundo sabe "la casa de los regalos" y de todo encuentran ustedes la mayor variedad.
Visiten la Sección de Artículos para Regalos.

E. P. D.

EL SR. WALDO GONZALEZ Y G. AMADOR

HA FALLECIDO

Y dispuesto su entierro para hoy, 18, a las 4 p. m., los que suscriben, su viudo e hijo, en su nombre y en el de los demás familiares, ruegan a las personas de su amistad se sirvan concurrir a la casa mortuoria, San Lázaro 149, para desde allí acompañar el cadáver al Cementerio de Colón, por cuyo favor quedarán eternamente agradecidos.

Habana, 18 de noviembre de 1924.

Pilar Díaz Vda. de González, Waldo González Díaz.
(No se reparten esquelas).

P. 287. 1d. 18.

La semana de los niños

Así la llamaremos. Toda esta semana hasta el lunes inclusive, se la dedicaremos a los niños. Una exposición con todos los modelos nuevos, para invierno, tenemos en cuatro de nuestras más amplias vidrieras. Allí se pueden apreciar verdaderas preciosidades en zapaticos para niños, y hasta para niñas mayores, igualmente para los varoncitos. Desde el tamaño más pequeño para el bebé que no camina, hasta el tamaño mayor, ya sea niño o niña; los precios al alcance de todos, tenemos el de lujo de alto precio y los precios mediano y barato, pero de buena calidad, y una variedad inmensa de pieles, colores y combinaciones.

Traiga a sus niños para que contemple tantos zapatos lindos, y hasta para que elija el que más le guste. Complázcalos. Deles ese alegrón.

S. Benejam
BAZAR INGLES Y RAFAEL E INDUSTRIA

VALSAM 607

PRIVILEGIADO 607 PARA EL CABELLO

Alt. Ind. 10 Nov.

"Blue-jay"

Callicida Infalible

¿Por qué sufrir la tortura de los callos? Aplicándoles Blue-jay desaparece el dolor en el acto. Luego el callo se afloja y queda listo para ser extraído con los dedos. Evítese el peligro del cuchillo. Blue-jay lo hace innecesario.

De venta en todas las boticas, farmacias y droguerías.

Pida al boticario "Blue-jay"
Diga a los callos: ¡Adios!

GRATIS: Escriba a Bauer & Black, Chicago, Ill., E.U.A. por un libro de valor "Atención Cuidadosa de los Pies"

Belleza que no tiene igual

El cutis maravillosamente fino, de un blanco aperlado que resulta devuelve toda la apariencia de la juventud. Los resultados son instantáneos. Sumamente antiséptica. Ejerce una acción suave o calmante. Ha estado en uso por más de 75 años.

Envíe 15¢ para una muestra

FERD. T. HOPKINS & SON
New York

Crema Oriental
de Gouraud

el mejor

Regalo

porque como es perfecta en todos sus detalles; como sus hojas son del mejor acero, y como ella misma las afila en el asentador que acompaña a cada juego, es la única que ofrece en conjunto todo cuanto un caballero necesita para afeitarse correcta, rápida y económicamente.

Valet Auto Strop Navaja de seguridad

Representantes:
THE COSMOPOLITAN TRADING CO.
Cuba 110 Habana

VESTIDOS DE INVIERNO
REBAJADOS DE PRECIO

A mediados de Noviembre, en pleno inicio de la temporada invernal, LA CASA GRANDE efectúa ya rebajas trascendentales en los precios de sus vestidos de invierno.

Y no es vulgar señuelo el que lanzamos al anunciar tales reducciones de precios en nuestras hermosas colecciones de vestidos.

Las rebajas son ciertas, como podrán ver a continuación:

Vestidos de crepé cantón, muy finos, rebajados a	$14.00
De gabardina de lana, a	15.75
De jersey de seda, de calidad superior, a	15.75
De crepé marrocaín y charmeusse, confeccionados primorosamente, a	18.50
De crepé cantón y de lana, rebajados de $55.00 a	28.50
De crepé marrocaín, bordados a mano, modelos franceses de $50.00 y $60.00, rebajados a	26.50
De charmeusse, bordados, preciosos modelos, a	30.00
De georgette y de crepé cantón, modelos franceses muy finos, rebajados de 75 pesos a	35.00

Ofrecemos, además, colecciones magníficas de modelos franceses de las mejores firmas de los maestros de la alta costura.

Y en salidas de teatro, abrigos, etc., brindamos una gran variedad de modelos, estilos y formas.

Nuestros precios, en general, son positivamente módicos.

LA CASA GRANDE

GRAN EXHIBICION

En Prado 77-A. En la famoso casa de "LOS HERMANOS FRANCESES".

Acaba de llegar de París nuestro hermano, el señor Isidoro, con los últimos modelos de VESTIDOS y SOMBREROS. Estos bellos modelos están exhibidos desde ayer lunes en nuestro elegante salón, e invitamos a verlos a todas las distinguidas damas y damitas de la sociedad habanera.

Los precios son incomparables con los de nuestros competidores.

PRADO 77 A, BAJOS
Entre Animas y Virtudes.

C 10299 1d-18

DIABETICOS COMAN PAN INTEGRAL

A las madres
llamamos la atención hacia el importante valor alimenticio y digestivo que para sus hijos tiene el PAN INTEGRAL
Panadería y Dulcería
"LA GUARDIA"
Angeles y Estrella Tel. A-2022

alt. 6d-21

BAZAR CAMPOAMOR

OBJETOS DE PLATA Y PLATEADOS
Cubiertos. Cristal y Juguetería a Módicos Precios.
NEPTUNO 20. TELEF. M-7578.

Mujeres!—

"LYSOL" es el detersivo antiséptico de confianza para duchas vaginales. En solución apropiada no es cáustica ni irritante, aún en las membranas más delicadas. Instrucciones completas para su uso con cada frasco.

EN TODAS LAS BOTICAS Y DROGUERÍAS

Lysol Desinfectante

CARTEL DE TEATROS

NACIONAL (Paseo de Martí esquina a San Rafael)
Compañía de operetas y revistas Inés Berutti.
Debut de la primera tiple señorita Angela Torrijos y del primer tenor señor Carlos Ego-Aguirre.
A las ocho y tres cuartos: la opereta en tres actos, del maestro Franz Schbert titulada La Casa de las Tres Niñas.

PAYRET (Paseo de Martí esquina a San José)
Compañía de zarzuela de Arquímedes Pous.
A las ocho: la revista en un acto y nueve cuadros, Oh, Mr. Pous!
A las nueve y tres cuartos: el sainete de A. Pous y J. Prats, Del Ambiente.

PRINCIPAL DE LA COMEDIA (Animas y Zulueta)
Compañía de Comedia Española dirigida por el primer actor José Rivero.
A las nueve: la comedia en tres actos, de Antonio Paso y Francisco García Pacheco, El Talento de mi Mujer.

MARTI (Dragones esquina a Zulueta)
Compañía de operetas, zarzuelas y revistas Santa Cruz.
A las ocho y tres cuartos: la zarzuela en dos actos, de Antonio López Monis, música del maestro Millán, El Pájaro Azul.

CUBANO (Avenida de Italia y Juan Clemente Zenea)
Compañía de zarzuela española de Paco Martínez.
A las ocho y media: la zarzuela de los hermanos Quintero y el maestro Chapí, La Patria Chica.
A las nueve y tres cuartos: la zarzuela en un acto, Los Campesinos; números de variedades.

ALHAMBRA (Consulado esquina a Virtudes)
Compañía de zarzuela de Regino López.
A las ocho: El Solar Gato Boca.
A las nueve y media: El Agua de Vento.
A las diez y media: Mamá.

ACTUALIDADES (Monserrate entre Neptuno y Animas)
A las siete y tres cuartos: comedias y cintas cómicas.
A las ocho y media: Días de Vida, por Ova Cavew; variedades por Helba Huara y Charito Campoamor.
A las nueve y tres cuartos: La Casa Sitiada, por V. Sostrom; y números por Helba Huara y Charito Campoamor.

TEATROS Y ARTISTAS

CARMEN MELCHOR Y FERRER

Es Carmen Melchor y Ferrer una joven y bella artista cubana, que, en Italia, ha obtenido ruidosos triunfos después de haber completado su educación musical con grandes maestros en un ambiente tan propicio a los progresos líricos como el de Milán.

Nació en Oriente, en la legendaria ciudad de Santiago de Cuba, en los primeros años de su niñez vino a la Habana, donde se educó estudiando en los más acreditados planteles. Su vocación decidida por la música y por el arte lírico inclinaron a su familia a ponerla bajo la hábil dirección de los notabilísimos maestros Rafael Pastor—compositor de mérito extraordinario y artista inspiradísimo que tiene una reputación universal—; Andrés Antón, cantante de gran renombre que figura entre los primeros tenores del mundo en la época gloriosa de Julián Gayarre y de Aramburo, y el inteligente pedagogo de la música Baralt.

Recibiendo las sabias lecciones de estos idoneos educadores, adelantó rápidamente la inteligentísima joven, que posee un hondo temperamento artístico y una sensibilidad refinada.

La familia la envió a Italia, y en Milán, la más afamada de las ciudades musicales del mundo, pasó, sujeta a la más severa disciplina, en los estudios cinco años.

Destacó pronto su vigorosa personalidad, y en seguida debutó, cantando primero en el "Carcamo" y después en el "Dal Verme", con éxito de primer orden.

Fué aplaudidísima, y los compositores, los maestros, los **dilettanti**, el público en general y la crítica la elogiaron calurosamente **"Il Corriere"**, **"La Sera"**, **"Il Popolo d' Italia"**, **"Perseveranza"** y la **"Rasegra Melodrammatice"** tuvieron para nuestra compatriota las más entusiásticas alabanzas.

Se convino en que tenía una hermosísima voz de soprano lírico, extensa, de bastante volumen, de timbre encantador, y que, además de los magníficos medios vocales, de la agilidad y ductilidad, había que anotar entre sus cualidades, la de emplear admirablemente las facultades naturales, cantando con irreprochable técnica, poniendo calor, sentimiento, emoción en sus interpretaciones.

Espléndida voz y admirable escuela—decían algunos críticos—. Magnífica figura, órgano privilegiado y arte exquisito—afirmaban otros refiriéndose a la joven cantante cubana.

Su triunfo coronó brillantemente la obra de su educación, y después tuvo la rara fortuna de ser consagrada por el primero de los directores de orquesta de nuestra época, por el Director de la Scala, el genial maestro Arturo Toscanini, ante que quien ofreció una audición privada que mereció cálidos elogios y que le dió la suprema sanción de cantante superior.

Los profesores Anselmi La Botelle y Marin pueden estar orgullosos de su discípula. Es una artista **hors ligne**.

Sus actitudes vocales son magníficas, su escuela de canto es deliciosa, su educacin musical es completa. En su repertorio figura "Traviata", "Fausto", "Bohemia", "Manón", "Tosca", "Carmen" (Micaela) "Aida", "Otello", "Mefistófeles", "Pagliacci", "La Vally" y "Cavalleria Rusticana".

En breve tendremos la fortuna de ofr a la señorita Melchor y Ferrer en la Habana, y podremos aquilatar sus excepcionales méritos.

Después hará una tournée por toda la República, para que sus conterráneos puedan convencerse de lo mucho que vale esta cantante cubana, que ha logrado hacerse estrella bajo el cielo risueño de la lírica urbe milanesa.

LA TEMPORADA EN MARTI

"La Danza de las Libélulas" se puso anoche por trigésima tercera vez en Martí.

Obras van y vienen, se suceden en el cartel y se apagan en determinado número de noches, ésta, no; "La Danza de las Libélulas" es de aquellas obras que se mantienen más allá de la temporada a la que han sido destinadas.

Pecaríamos de injustos si atribuyéramos la virtud de su larga vida en los carteles únicamente a Lombardo y Lehar. Julián Santa Cruz, tiene una gran parte en esta perdurabilidad. "La Danza de las Libélulas" ha sido presentada y representada como muy pocas obras; decorados y trajes proclaman la justa fama de la Costumi D'arte de Milán; y los intérpretes, enaltecen también a ese magnífico conjunto artístico superior a cuantos hemos visto, tanto en opereta como en zarzuela desde hace muchos años.

Entre sus artistas se destacan con admirable relieve de arte, de gracia y de hermosura, esas tres encantadoras féminas que se llaman Eugenia Zuffoli, Pilar Aznar y Blanquita Bárcenas, y Muñiz.

Figura entre los cantantes nuevos contratados por Julián Santa Cruz, un barítono de excepcionales facultades, que tiene una óptima escuela de canto: Matías Ferret, que estuvo anteriormente en la Habana y actuó en el Teatro Nacional con la Compañía de Casimiro Ortas.

Ferret tiene una voz exquisita, de buen volumen y de gratísimo timbre y canta magistralmente. En el "Pájaro Azul", la bellísima obra de Millán, ha hecho gala de las bellezas de su voz y de su arte refinado.

Labor de mérito extraordinario es la que Ferret realiza, y en Martí ha de obtener grandes triunfos.

MARTI.—ESTA NOCHE "EL PAJARO AZUL"

Dos obras que cuentan con la simpatía del público tales como El Pájaro Azul la bella zarzuela de Millan que tan bien cantan Pilar Aznar y Matías Ferret y como esa pequeña y vivaz revista que se titula La Alegría del Martí, suben a escena en el coliseo de Dragones esta noche.

Ambas han sido elogiadas unánimemente por la crítica y todo elogio actual parecería redundancia. Basta con decir que serán representadas esta noche para que el público de Martí responda una vez más con entusiasmo al llamamiento de la empresa.

Para el próximo día—de moda el viernes, se preparan dos reposiciones escénicas de importancia La Canción del Olvido y El Cabaret de los Pájaros.

La Canción del Olvido es una de las joyas líricas de ese eminente compositor que se llama José Serrano; lleva en esta ocasión el doble atractivo de la actuación de Pilar Aznar y Matías Ferret que encarnan de manera magistral la Rosina y el Capitán Leonelo respectivamente. En cuanto al Cabaret de los Pájaros, Eugenia Zuffoli, su creadora ha introducido nuevos y sugestivos números en este alegre divertimento modernísimo y colorista como en Mosaico.

Y ya que de Mosaicos tratamos, diremos también al lector que para el sábado se preparan unos extraordinarios.

Salomé, el nuevo gran éxito de Lombardo, opereta maravillosa de lujo será estrenada la semana próxima en Martí. Ayer, llegaron a la Habana los decorados y trajes que para esta espectacular producción ha encargado a Italia a la Costumi d'arte de Milán Julián Santa Cruz.

En Salomé verdadero record de riqueza escénica tomarán parte los principales artistas de la magnífica compañía que hace tan gratas las veladas del coliseo de la alegría.

Gran Estreno Mañana en Capitolio

"AMERICA"

La gran obra de GRIFFITH

presentada por Santos y Artigas en combinación con **Los Artistas Unidos.**

ENTRE BESOS, PROMESAS DE AMOR, ARRULLOS, CELOS Y CARICIAS Y SACRIFICIOS, los protagonistas de esta grandiosa obra atraviesan la heroica epopeya de un pueblo que se alzó contra la tiranía, al grito de Libertad o Muerte

LIONEL BARRYMORE, el genial actor, Neil Hamilton, Carol Dempster y otros grandes actores figuran en el reparto.

$1,250,000 invertidos en esta monumental película. Todos los recursos de los Estados Unidos puestos a la disposición de GRIFFITH, para este trabajo cinematográfico que engrandece su fama.

El gran circo Santos y Artigas debuta en Payret el viernes 28.
Están a la venta las localidades para la noche del debut y para la matinée del sábado.
Abono agotado.

C10281 1d-18

TEATRO NACIONAL
DICIEMBRE

Mlle. Nasidika
ESTRELLA DEL
BA-TA-CLAN
DE PARIS

He aquí una
HERMANA BLANCA
que desgarró su corazón, marchitó su existencia y extinguió su vida en aras del más grande amor que ha existido.

LILLIAN GISH in "THE WHITE SISTER"

Producción Metro, de González y López Porta.
La Hermana Blanca
MUSICA ADAPTADA Y UN CORO ESPECIAL
Una poderosa, sugestiva e inmortal leyenda de amor que nunca vacila y que jamás desciende a la miseria de la tierra; inspiración celeste que deja suave huella de ensueños siempre gratas.
Campoamor
Noviembre 24, 25, 26
Pronto
Las Tres Epocas
Por Buster Keaton
C10279 1d-18

LA ACEÑA DE DIXMUDE

Dixmude... Entre el 16 de octubre y el 10 de noviembre de 1914, cinco mil soldados belgas y seis mil fusileros marinos franceses defendieron Dixmude —pequeña y pintoresca ciudad de Flandes, ribereña del Yser— contra los asaltos impetuosos y repetidos de un ejército alemán. El 10 de noviembre, cuando la artillería de sitio del adversario hubo reducido Dixmude a un montón de ruinas; los defensores se retiraron más allá del río y de las tierras inundadas. En pocos episodios de la guerra podrá apreciarse más espíritu de sacrificio y más heroica suma de paciencia por parte de los defensores que en las batallas de Dixmude.

Dixmude es una de las estaciones del **vía crucis belga**. Su nombre está pintado en una tabla, puesta en cruz sobre un madero. El madero, a la derecha del puente, junto al río. Y, en el río opaco —aun no han renacido las casas de la orilla—, en el río sin reflejos, una **peniche** negra, nave y hogar flotante, concluye el cuadro de desolación.

En Dixmude se visitan dos posiciones que **sonaron** mucho en los comunicados de la guerra: la **Minoterie** (la **Aceña**) y el **Boyau de la Mort** (hay que traducir **crujía o paso** de la Muerte, aunque **boyau**: tripa, intestino, dé una idea más expresiva de zanjas angostas y zigzagueantes, qué establecían la comunicación entre las líneas de trincheras; realmente, un sistema de trincheras tenía mucho de un sistema intestinal.

Ese **Boyau de la Mort** no pudimos verlo. El guía nos advirtió que estaba convertido por la lluvia en un arroyo de fango: en uno de esos arroyos en que se hundían los hombres hasta la cintura y algunos no dejaban de ahogarse. Ningún turista protestó. Por mi parte, ignoro si el **Boyau de la Mort** mereció llamarse de tal suerte por la facilidad con que se tragaba a los hombres o por constituir un paso difícil para los alemanes, un paso descubierto por la artillería y la aviación aliadas y bombardeado constantemente.

También ignoro si con un poco de buena voluntad no hubiera podido conducirnos nuestro **chauffeur** hasta la entrada del **Boyau**. Son los inconvenientes de las excursiones en caravana. El **chauffeur** y el **cicerone** suprimen del itinerario lo que se les antoja. Poco, eso sí, las agencias cobran lo mismo, y ellos no dejan de tender la mano para el **pourboire**.

Se accede a la **Minoterie** por un pórtico de madera rudimentario, semejante al de nuestras **kermesses** o parques de atracciones. En un cobertizo está el taquillero y el vendedor de postales, dos figuras de la postguerra. El **Service del Sites de la Guerre**, en Bélgica como en Francia, está perfectamente organizado. Sus productos se consagran a las reparaciones: una gota de agua en el mar. La entrada en la **Minoterie** cuesta un franco. Y por un franco, salta, resbala y tropieza el turista por el terreno de la población famosa.

La **Minoterie** era el molino hidráulico de Dixmude. Estaba, pues, instalado al borde del río. Sus ruinas, casi informes, dan idea de su importancia. Más de un cuarto de hora se tarda en recorrer la posición, evitando las ruedas herrumbrosas, las planchas retorcidas, los cilindros enrizados, toda la confusión de hierro de una fábrica desparramado y destrozado por el cañón.

La **Minoterie** es como una joroba en esta tierra llana y suave del Yser. Una joroba sinuosa, tundida, atormentada, con cicatrices frescas y pústulas horribles, que las hierbas tapan o descubren como un manto roto. He aquí un ramal de trincheras deformado, achatado, nivelado casi por la metralla. Este hueco fue un refugio subterráneo. En este recodo se erigía un puesto de observación. No es fácil reconstituir la **Minoterie**: ni la que, encuentran sus fuerzas en el Yser, molía el trigo de la paz; ni la que hicieron los alemanes como uno de los pivotes de su frente en Bélgica. La evocación de la aceña laboriosa y murmurante y de la posición intlamada por la guerra son igualmente difíciles; de tal modo absorbe la retina y el pensamiento el espectáculo actual. Los años han borrado las dos fisonomías de este pedazo de tierra. El Yser pasa junto a él, lento y negro, como un afluente de la Estigia.

Y es —a los seis años de la paz— una reliquia hórrida de la guerra, un aguafuerte obscura, alucinante.

Alberto INSUA.

(De "La Voz" de Madrid).

Una Noche en París

DELICIOSA COMEDIA BASADA EN UN ARGUMENTO ORIGINAL DEL FESTIVO ESCRITOR
Guy de Maupassant
INTERPRETADA POR LOS MAS CELEBRES ARTISTAS DE LA COMEDIA FRANCESA
Esta producción será estrenada en Cuba el
VIERNES 21 DE NOVIEMBRE
En los siguientes teatros que la exhibirán en
LAS TANDAS ELEGANTES
— TEATRO IMPERIO
— TEATRO TRIANON —
CINE GRIS, VEDADO —
Independent Film Ex.
Labra 32.

CAMPOAMOR
5¼ Jueves 20 Viernes 21 9½
ESTRENO EN CUBA
La Liberty Film Co presenta
la gran película

LA VERDAD SOBRE LAS MUJERES
THE TRUTH ABOUT WOMEN
Una chispeante historia de amores y aventuras con encantadoras escenas que deleitan y entretienen.
Figuran como protagonistas
HOPE HAMPTON
LOWELL SHERMAN
DAVID POWELL
MARY THURMAN
Que rivalizan en derroches de arte y lujo
Repertorio Especial de
LA LIBERTY FILM Co
HABANA

CAMPOAMOR
HOY
5¼ ESTRENO EN CUBA 9½
MARTES 18
La Liberty Film Co presenta
a un conjunto de estrellas del cinema y entre ellas a
ALMA RUBENS
Y
FRANK MAYO
En la gran producción
TITULADA
EL PRECIO QUE ELLA PAGO
(THE PRICE SHE PAID)
La sensacional historia de un matrimonio moderno con maravillosas escenas de amor y de emociones en medio del océano.
UN DRAMA DE GRAN ESPECTACULO
Repertorio
LIBERTY FILM COMPANY
La casa que sabe seleccionar
AMERICA ADVERTISING A-9638

JACK DEMPSEY
Campeón Mundial de Boxeo será presentado en
CAMPOAMOR
mañana Miércoles 19
en su producción Joya Universal, titulada:
Peleando se Gana
Que contiene interesantísimas escenas de boxeo profesional y en las que el CAMPEON MUNDIAL hace gala de su gran maestría.
UN VERDADERO ACONTECIMIENTO DEPORTIVO TEATRAL
c 10288 1d-18

ANUNCIESE EN EL "DIARIO DE LA MARINA"

Cartel de Cinematógrafos

NEPTUNO (Juan Clemente Zenea y Perseverancia)
A las cinco y cuarto y a las nueve y media: No Dudes de tu Esposa, por Lee Bahird; Dependiente de Bodega, por Larry Sermon.
A las ocho: cintas cómicas.
A las ocho y media: Maridos Descontentos, por Grace Darmon.

WILSON (General Carrillo y Padre Varela)
A las cinco y cuarto y a las nueve y media: estreno de Alas Rotas, en ocho actos, por Msis Dupont, Mirian Cooper y Kenneth Harlan.
A las ocho y cuarto: Plato de Segunda Mesa, por Mary Astor y Glen Hunter.

INGLATERRA (General Carrillo y Estrada Palma)
De dos a cinco: Por el Honor de una Mujer, por Jhon Gilbert y Margaritte la Motte; y Robado y Salvado, por Erle William.
A las cinco y cuarto y a las nueve y tres cuartos: El Autor del Crimen, por Margaritte Marhs y Padsy Ruth Miller.
A las ocho y cuarto: Robado y Salvado.

TRIANON (Avenida Wilson entre A y Paseo, Vedado)
drón, por Herbert Rawlinson.
A las ocho: Un Ladrón que no es Ladrón, por Herbert Rawlinson.
A las cinco y cuarto y a las nueve y media: El Vino, por Clara Bow.

RIALTO (Neptuno entre Consulado y San Miguel)
En las funciones diurna y nocturna, películas cómicas, comedias y cintas dramáticas.

GRIS (H y 17, Vedado)
A las ocho y cuarto: Sendas que se Cruzan, por Franklyn Farnum.
A las cinco y cuarto y a las nueve y cuarto: Cuidado con los Maridos, por Carmel Myers, Mary Alden y Willard Lewis.

FAUSTO (Paseo de Martí esquina a Colón)
A las cinco y cuarto y a las nueve y tres cuartos: Las travesuras de una joven, por Laura La Planté; una revista de variedades mundiales, y El bandido generoso.
A las ocho: una cinta cómica en dos actos y otra revista de asuntos mundiales.
A las ocho y media: Oro Maldito, por James Morrison (estreno).

IMPERIO (Consulado entre Animas y Trocadero)
De una a siete: Oro Maldito, por Pete Morrison; Las Muñecas del Millón de Pesos, por las hermanas Dollies; episodio nueve de Los Misterios de París.
A las siete y media: episodio noveno de Los Misterios d eParis.
A las ocho y media: Oro Maldito.
A las nueve y media: una cinta en dos partes.
A las diez: Las Muñecas del Millón de Pesos.

LIRA (Industria esquina a San José)
De dos y media cinco y media: Pica Pica, en dos actos; Erase un Príncipe, por Thomas Meighan; La Honorable Alcaldesa, por Eileen Percy.
A las cinco y media: Pica Pica; Erase un Príncipe, por Thomas Meighan.
A las ocho y media: Pica Pica; La Honorable Alcaldesa; Erase un Príncipe.

OLIMPIC (Avenida Wilson esquina a B., Vedado)
A las ocho: cintas cómicas.
A las ocho y media: Corazones Hambrfentos, por Helen Fergurson y Bryant Washburn.
A las cinco y cuarto y a las nueve y media: Esclavo del Deseo, por Carmel Myers y George Walsh.

CAMPOAMOR (Plaza de Albear)
A las cinco y cuarto y a las nueve y media: El Precio que Ella Pagó, por Alma Rubens y Frank Mayo.

CAPITOLIO (Industria esquina a San José
De una y media a cinco: La Verdad, por Madge Kennedy; El Conde Impropio, por Louis Benninson; Herencia Maldita, por John Gilbert.
A las cinco y cuarto y a las nueve y media: Mesalina.
De siete y cuarto a nueve y media: De Males Enamorado; Herencia Maldita, por John Gilbert.
A las nueve y media: Concurso de Bailes Internacionales en opción a la medalla de oro y diploma de hono. Los bailes elegidos son: Fox, One Step, Vals, Tango (fantasía), Danza Apache, Paso Doble.

VERDUN (Consulado entre Animas y Trocadero)
A las siete y cuarto: películas cómicas.
A las ocho y cuarto: Furia Desatada, por Jack Hoxie.
A las nueve y cuarto: La Novia del Contrabandista, por Madge Kenneth.
A las diez y media: De Alta Sociedad, por Tom Moore.

EL NACIMIENTO DE UN PUEBLO

HA SIDO EL TITULO ESCOGIDO POR EL JURADO PARA LA PELICULA

"LITTLE OLD NEW YORK"

Resultando agraciada en el CONCURSO la señorita MERCEDES PADRON, a la que le será entregado el premio de

$150

el día del estreno de la película en el

TEATRO "CAPITOLIO"

que será el 10 de diciembre próximo

Lo que avisamos por este medio para general conocimiento.

CARRERA Y MEDINA

C 10293 1d-18

IRLANDA MAÑÉ

REGISTRADA

DE VENTA EN TIENDAS Y CAMISERIAS

"TEATRO VERDUN"

Verdun, uno de los preferidos de las familias, exhibirá en la primera tanda de hoy a las 7 y cuarto las cintas de gran comicidad VIAJE REDONDO, LA NIÑA LLORONA y EL COLMO DE LA DSESPERACION, a las 8 y cuarto DE ALTA SOCIEDAD graciosa comedia en 6 actos por el simpático actor Tom Moore, a las 9 y cuarto LA NOVIA DEL CONTRABANDISTA hermosa producción dramática en 6 actos en la que tanto distinguese como principal interprete Madge Keneth y la divertida comedia por Boby Dun titulada LA NIÑA LLORONA y a las 10 y cuarto FURIA DESATADA interesante drama en 5 actos interpretado magistralmente por Jack Hoxie.

Mañana: LA DIOSA VERDE por George Arliss y Alice Joyce. LO QUE VALEN LOS HIJOS, SALON DE BILLAR y ESPIRITU Y MATERIA, por Andrey Muson.

Jueves 20 ESCLAVO DEL DESEO por Carmel Myers y George Walsh y estreno en Cuba de la comedia Sunshine titulada SOPA DE PATOS.

"CINE LIRA"

Para hoy martes la Empresa de este simpático coliseo de la calle de Industria y San José ha seleccionado un regio programa.

Matinee corrida de dos y media a cinco y media, Pica Pica, comedia en dos actos, La Caribean Film presenta la producción Joya de la Paramount titulada ERASE UN PRINCIPE por el simpático actor Thomas Meighan, William Fox presenta a la simpática y encantadora estrella Eileen Percy en la producción especial LA HONORABLE ALCALDESA.

Tanda Eegante a las cinco y media, Pica Pica, comedia en dos actos y la producción Joya titulada ERASE UN PRINCIPE por Thomas Meighan.

Por la noche función corrida a las ocho y media con el mismo programa de la matinee.

TRIANON

Martes de moda hoy se exhibe la cinta El Vino, por Clara Bow.

Mañana miércoles El Torcido o El Villano por Milton Sils.

Mesalina, la grandiosa obra cuyo costo asciende a la respetable cantidad de Dos Millones de Pesos y que ha tomado dos años en completarse, será exhibida el jueves 20 en las tandas elegantes.

El viernes día de moda Una Noche en París, el sábado Dentro de la Ley por Norma Talmadge. El domingo 23 a las 5 y cuarto La Niña Boba por Constance Talmadge, a las 9 y 30 El Valor de la Belleza por Marion Davies.

GARGANTAS EMBARAZADAS

Cuando el aliento esta impedido y el respiro es difícil, nosotros tentamos emitir las flemas contrayendo rapidamente los pulmones y forzando el aire fuera de la garganta. Esto es un esfuerzo contra las paredes de los pulmones y de la garganta, y dilata los vasos de la sangre. Las gargantas embarazadas se pueden facilmente y prontamente abrir. Las flemas se emiten y la garganta se calma y se cura por el Jarabe Leonardi para la Tos (Creosotado). Impide los esfuerzos y la tos seca, y tiene una importante acción antiseptica. Es el mejor remedio para la Tos, los resfriados, bronquitis, coqueluche, influenza y tos ferina, Innocuo, seguro y gustoso.

"EL PECADOR ERRANTE"

Se estrenará el Miércoles 19 y Jueves 20.

en "RIALTO"

Esta producción especial Fox tiene un argumento y una escena que hieren lo más profundo del sentimiento humano, siendo sus personajes:

UNA ESPOSA:—Cariñosísima que lleva una vida sumamente amargada y herida en lo más profundo de su alma.

UN MARIDO:—Que sobresaltado por los celos, arroja a su compañera hacia los embates de un furioso vendabal.

UN HIPOCRITA:—Que abstraido por el oro, convierte en su juguete a más de una pobre víctima, que confiada e inocente ha caído en sus garras.

UN MERCADER DE ESCLAVAS:—Que con alma de hiena, transige sin reparos en maquiavélicas combinaciones.

UNA GARZONA:—Mujer alegre, de vampiresca actuación y que muy poco se le importa "el qué dirán" procediendo ligera y sin pensar en las consecuencias de su poco escrupulosa forma de obrar.

DOS HURACANES SURGEN A UN TIEMPO, UNO: Alla afuera queriendo acabar con la región en donde sus furias se desata, y el otro: en los cerebros de víctimas inocentes y ambos: dejando atrás si una estela de desolación y muerte.

HOY TANDAS ELEGANTES DE 5.1|4 y 9.1|2 HOY

La foto-opereta de gran lujo, arte y bellezas por la alegre

MAE MURRAY TITULADA:

"La Muñeca Francesa"

c 10294 1d-18

GRANDIOSO ACONTECIMIENTO ARTISTICO Y SOCIAL, HOY EN EL "CAPITOLIO"

Llegó el día tan esperado por el público para asistir a la grandiosa función teatral organizada por la Agencia Carulla, con el concurso de los mas notables artistas ccreográficos que se encuentran en la Habana. A las nueve y media se efectuará en el favorecido teatro "Capitolio", la mejor competencia de bailes internacionales que aquí se haya visto. Tango de fantasia, one step, danza apache, Paso Doble, vals, machicha, y two step son los bailes elegidos. Tomaran parte las siguientes parejas: el Principe de Cuba con la bella Paulina Gil, cubano y español; R. Marti con la "incognita favorita", francés; R. Pacheco con la gentil Mary Thals; Frank Gross con la esbelta Ruth Taylor, italiano y americano. Se optará por una gran medalla de oro que será otorgada por un jurado presidido por Enrique Uhthoff.

La tanda de las cinco y cuarto será cubierta con la espectacular producción "Mesalina".

De una y media a cinco y en la tanda popular de las ocho se llevará a la pantalla "La Verdad", drama de mucha intensidad por Magde Kennedy; "La Herencia Maldita" por John Gilbert; y "El Conde Impropio" por Louis Benninson.

MAÑANA ESTRENO DE "AMERICA", OBRA MAGNA DE DAVID W. GRIFFITH, MAGO DE LA CINEMATOGRAFIA

Enorme espectación existe en el público para asistir al grandioso estreno que ofrecerá mañana, miércoles de moda, "Capitolio". Santos y Artigas presentarán en Cuba el estreno de la obra magna de David W. Griffith titulada "América", valiosa joya del repertorio de los Artistas Unidos.

Hay mucha demanda de localidades.

CINE "OLIMPIC"

Hoy en las tandas elegantes de 5 y cuarto y 9 y media Carrerá y Medina presentan la grandiosa producción Goldwyn interpretada por la linda actriz Carmen Myers y el gran actor George Walsh titulada: Esclavo del Deseo. Aquella mujer que era la sensación de París, que se dejaba adorar de todos los hombres, hoy los odia a todos.

Es la gra nnovela de Balzac La Piel de Zapa, adaptada admirablemente al cinema. Mañana miércoles 19 y jueves 20 en las tandas elegantes de 5 y cuarto y 9 y media López Porta y Ca., presentan la grandiosa producción Metro interpretada por la genial actriz Mae Murray titulada La Muñeca Francesa, encierra atractivos tan grandes como los siguientes: escenas de París, de New York, de Palm Beach, todas esplendorosas y admirables, una colección de trajes encantadores, originales de la confección de Mae Murray y cuyos modelos allá guardaba en una caja de seguridad para que nadie pudiera copiarlos, Amor Lujo Risa y Emoción, encontraremos en el triunfo de Mae Murray en La Muñeca Francesa.

TOSIENDO

Esta es la época de los catarros, de las toses violentas y de las malas noches. Catarro mal cuidado es un peligro, puede llevar a una tisis. Cure su catarro con Anticatarral Quebrachol del doctor Caparó, que se vende en todas las boticas.

No hay mejor preparado para combatir con éxito los catarros rebeldes o crónicos. Anticatarral Quebrachol, del Dr. Caparó, oxigena las vias repiratorias descongestiona, facilita la espectoración y quita prontamente la tos perruna de media noche.

Combata sus catarros con Anticatarral Quebrachol del doctor Caparó, y no se le reproducirán. Se curara sus catarros para siempre.

c10.191 alt. 5d-14

ALBION OFRECE:

trajes de casimir inglés, surtido de colores, modelos de última moda, a $20.00.

Trajes para niño, casimir pura lana, $10.

ALBION (La Casa de los Elegantes)

AVE. DE ITALIA (Galiano) Y DRAGONES

Teléfono M-4228.

ACEITE DE OLIVA

F. BÉTUS & FILS

BORDEAUX - FRANCE

Cuidado con las imitaciones y similitudes de nombre

AGENTES: CAVEROIS KREBEL & Cº - Habana

Anunciése y suscríbase al Diario de la Marina

Distinguidas Señoras y Señoritas,

¡Una gran sorpresa!

Es una oportunidad para obtener algo que han esperado obtener por muchos años. Algo que han anhelado ardientemente, que han buscado con persistencia, y han casi desesperado de adquirir, pero no enteramente en vano.

Pero todavía no es tiempo de decirles de qué se trata. Las buenas noticias lento viajan, y ésta particularmente vale la pena de esperarla con paciencia. Por lo tanto, tendrán Uds. que contener su curiosidad por uno o dos días. Mañana, en este mismo lugar, tendrán Uds. un poco más de información, por la cual es posible que puedan Uds. adivinar lo que seguirá el siguiente día.

Hasta mañana, pues.

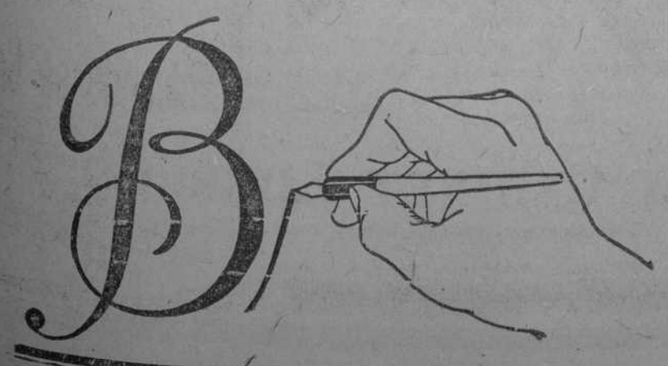

LA ACIDEZ DEL ESTOMAGO ES PELIGROSA

Las personas que sufren indigestión o descomposición del estómago, DEBEN CORTAR ESTE AVISO

"El mal de estómago, la dispepsia, la indigestión, la acidez, el flato, la fermentación de los alimentos, etc., se deben casi siempre a acidez crónica del estómago", ha dicho un médico prominente.

En el estómago se produce con alarmante rapidez ácido clorhídrico abrasante. Este ácido irrita e inflama el delicado tejido del estómago y con frecuencia causa gastritis y peligrosas úlceras en el estómago. No se tome pepsina ni digestivos artificiales para combatir la acidez del estómago, pues sólo se logra un alivio pasajero del dolor al hacer pasar a los intestinos los alimentos agrios y fermentados.

En lugar de buscar ese alivio temporal, neutralícense los ácidos del estómago después de las comidas con Magnesia Bisurada para atemperar y normalizar el estómago ácido. Absorbe el dañino exceso de ácido como lo haría una esponja, y permite que el estómago funcione bien en pocos minutos. La Magnesia Bisurada puede obtenerse en cualquier botica bien surtida, ya sea en polvo o en pastillas. Es segura, eficaz, agradable al paladar y no es un laxante y cuesta muy poco.

Alt.

UN BUEN EXITO

Dr. Arturo C. Bosque,
Ciudad.

Muy señor mío:

CERTIFICO que en todos los casos de bronquitis aguda en que he usado el "GRIPPOL BOSQUE" he obtenido rápida curación o una notable mejoría.

fdo.) **Dr. Manuel Codina.**

Habana, 17 de Noviembre de 1923

"EL GRIPPOL" es una medicación de gran éxito en el tratamiento de la grippe, tos, catarros, bronquitis, tuberculosis pulmonar, laringitis, etc., etc.

NOTA:

Cuidado con las imitaciones, exíjase el nombre de BOSQUE que garantiza el producto.

2d-18

ES DE PROVECHO

Tener en el hogar Unguento Monesia, la medicación de los pequeños males. Se vende en todas las boticas y debe haberlo en todas las casas. Cura pronto y bien, diviesos, granos malos, golondrinos, sietecueros, uñeros y quemaduras. A diario se necesita en el hogar donde hay niños y donde no los hay, siempre llena Unguento Monesia, una necesidad.

alt. 4 No

Ultimos discos populares "VICTOR"

El Tango de "La Garzona"
El Foxtrot "La Bayadera"

Acabamos de recibir y ponemos a la disposición de nuestros estimados clientes, los siguientes discos dobles "VICTOR"

18977.—(Sweetheart Lane.—Fox.—Orquesta.
(La Bayadera.—Fox.— Orquesta.
73927.—(La Danza de las Libélula —Fox.—Orquesta.
(Dulce Carmen.—Tango.—Orquesta.
77256.—(La Garzona.—Tango-canción.—Rosita Quiroga.
(Serenata Araucana.—Quiroga y Del Carril.
77101.—(La Garzona.—Tango.— Orquesta.
(Vida Cruel.—Tango.—Orquesta.
19414.—(Somebody Loves Me.—Fox.—Orquesta.
(Lonely Little Melody.—Fox.—Orquesta.
73942.—(La leyenda de la violeta.—Fox.—Orquesta.
(Waya-Wais.—Fox.— Orquesta.

Precio de cada disco: $1.20.

Tenemos un enorme surtido en discos de sello rojo vocales, instrumentales, etc., interpretados por los mejores artistas del mundo en cada una de las manifestaciones del sublime arte de la música.

VICTROLAS de variados modelos al alcance de todos los bolsillos.

Viuda de Humara y Lastra, S. en C.

Distribuidores Generales de la Víctor Talking Machine Co.

RICLA 83 y 85. Teléfono A-3498 HABANA.

C10287 1d-18

Estación Terminal

MOVIMIENTO DE VIAJEROS Y OTRAS NOTICIAS
EL GENERAL MACHADO

Anoche, en el tren a Pinar del Río, tomaron pasaje, el señor Cecilio Soto Yorka y el capitán Ricardo Firtmat, Secretario y Ayudante, respectivamente, del General Gerardo Machado, Presidente electo de la República.

Se dirigían a Batabanó para seguir viaje a la Isla de Pinos.

EL DIRECTOR DEL INSTITUTO DE SANTA CLARA

Llegó ayer a esta capital, en el tren de la mañana, el doctor Tomás Cañas, Director del Instituto Provincial de Segunda Enseñanza de Santa Clara.

POLITICOS QUE LLEGARON AYER A ESTA CAPITAL

Los Representantes Manuel Alonso Ampudia y Modesto Maidique, procedentes de Camagüey.

El ex-Senador Fernández Buevara, de Santiago de Cuba.

Y los Representantes a la Cámara, Manuel Hernández Leal y Carlos Machado, de Santa Clara.

REGRESARON AYER DE CAMAGUEY, LOS FERROVIARIOS

En el tren de la mañana, regresaron ayer a esta capital los "teams" de Basquet Ball, Tennis y Base Ball del "Club Ferroviario", que jugaron el sábado y el domingo en Camagüey. Formaban esos "teams", los señores Alberto Alvarez; Enrique Fernández; Jorge Sánchez; Ricardo Rubio; Luis Balboyra; Roberto Latour; Tomás Killan; Livio Morales; Ramón Azcárrate; Pedro Pérez, Alfredo Cabrera; Rafael Busquet; Enrique Vela; Rogelio Alonso; José A. García; H. Harris; Amador Sabio; Rafael Ruiz; Oscar del Rey; L. Harris; Miguel Solís; Antonio Freyre; José Montes de Oca; Miguel Albizu y Ramón Ferrer.

Con los ferroviarios, también regresaron: el Presidente del "club", señor Royal S. Webster y su esposa, el señor Eduardo Collado y su esposa; el señor Juan Sequeira; la señorita Zoila Rodríguez; la señora Vega y su hia, y el señor Miguel A. Alvisturi y su esposa.

Los ferroviarios se mostraron muy agradecidos de las atenciones de que fuero nobjeto en aquellaciudad.

Estos viajeros utilizaron el coche-salón "Hatuey", que vino agregado al referido tren.

EL JUGADOR BALLANGUER, LESIONADO AL CAER DEL TREN

Ayer, en el tren de la mañana, regresaba a esta capital el club de Base Ball 'Marianao", que jugó el domingo en Santa Clara, contra el club local. Al llegar el tren a la estación de Cascajal ,Ballanguer, Tercera Base, del club, cayó del tren a la vía, en la caída, el jugador recibió varias lesiones graves.

Merito Acosta y otros "players", abandonaro nel tren para atender al compañero.

EL AGENTE DE RECLAMACIONES DE LOS FERROCARRILES UNIDOS

Ayer regresó a esta capital el señor Virgilio Díaz Smith, Agente de Relaciones de los Ferrocarriles Unidos, que se encontraba en Camagey atendiendo asuntos relacionados con su cargo.

EL "MARIANAO" Y EL "SANTA CLARA"

En el tren de la tarde, llegaron ayer a esta capital, los "clubs" de Base Ball, "Marianao" y "Santa Clara", que juaron el domingo en las Villas.

TREN A SANTIAGO DE CUBA

En est etren salieron ayer, para central "España": O. S. Bernal. Santiago de Cuba: la señorita Paquita Veranes; Guillermina Sánchez Central 'Tinguaro": Enrique Quesada. Manguito: Santiago Hernández. Matanzas: Bernardo Castro. Guantánamo: Leonardo Gutiérrez y Pedro Menéndez y sus familiares. Morón: Quintín López; Nemesio Martínez; Luis M. Villegas. Ciego de Avila: Luis G. Mendoza; Pedro Muñoz. Camagüey: Oscar Rodríguez y su esposa. Santa Clara: Manuel Rodríguez y sus familiares. Colón: el Representante Francisco Campos.

VIAJEROS QUE LLEGARON

Por distintos trenes llegaron ayer de: Cienfuegos, el doctr Enrique Maza. Central "Narcisa": Alberto Fauler. Caibarién: Manuel Alcántara y sus familiares. Ciego de Avila: la señora Larrea de Suero y la señora Tous de Jiménez. Santa Clara: Gregorio Rivero; Miguel Hernández; Santos Farias. Camagüey: Serafín Castillo; el capitán Ferrera de la Policía Nacional; el doctor O. Aguilera. Central "Chaparra": Pedro Rodríguez Gálvez. Central "Cunagua": Guillermo Aguilera.

VIAJEROS QUE SALIERON

Pordistintos trenes fueron ayer a: Matanzas, los magistrados Ramón Mantilla; Benítez Cárdenas y Julio Guiralt, de la Audiencia de esa provincia; Rrancisco Giraud; Salvador Díaz Valdés. Cárdenas: Daniel García; Ramiro Pérez Maribona; H. F. Mayato; Julio Hernández; E. Pego, Alberto Sánchez. Colón: el ingeniero Miguel A. Arana. Caibarién: José López Hernández; José Orbeta, de la West Indies Oil Co". Sagua la Grande: Baldomero Fernández; Antonio Pérez Pujol. Martí: el doctor Agustín Morales y sus familiares. Cienfuegos: Miguel y Félix Hernández. Santo Domingo: Diego Suárez. Pinar del Río: el capitán Antonio Trujollo, del Ejército Nacional.

TREN DE SANTIAGO DE CUBA

Por este tren llegaron ayer de: Santiago de Cuba: el doctor José Antonio Ortiz. Sagua la Grande: Antotnio Rodríguez; José González y familiares; Esteban Tomé. Placetas: José Cortés y sus familiares. Cárdenas :el doctor Amado Cervantes, la señorita Josefina Travieso; el arquitecto Jorge Learrieu; Feliciano Alegría. De Santa Clara: el coronel Francisco López Leyva. Central "Covadonga: la señora Alzugaray, la señorita María Luisa Alzugaray, y el doctor Alzugaray. Amarillas: Ernesto González y familiares. Santiago de Cuba, también; el doctor Machado.

EL DR. MANUEL ABRIL OCHOA

Anoche regresó a esta capital, procedente de San Miguel de los Baños, nuestro distinguido compañero, el doctor Manuel Abril Ochoa, que ha pasado una temporada en ese balneario.

EL DIRECTOR DEL CONSERVATORIO

Regresó anoche de Cárdenas, el profesor Hubert de Blank, Director del Conservatorio Nacional de Música.

INGENIEROS JEFES DE OBRAS PUBLICAS

Anoche, en el tren "Expreso Limitado", salió para Camagüey, el ingeniero Ramiro Fernández, Jefe de Obras Públicas de aquella provincia.

Regresó a Matanzas, acompañado de su esposa, ,el también ingeniero Francisco Ducassi, que ocupa igual cargo en esa Provincia.

EL TREN EXPRESO

En este tren, salieron anoche, para Nuevitas: la señora Elena Castillo de González y sus familiares. Bayamo: Generoso Ferrer y sus familiares. Guayos: Fernando Fuertes y su esposa. Ciego de Avila: Alberto Macías. Sancti Spíritus: Manuel Alvarez. Camagüey: Manolo Revilla, el ingeniero Luis de Zárraga; Ignacio Betancourt y sus familiares, y también con sus familiares, el señor Sebastián Arias. Al central 'Manatí": E. J. Rabell y sus familiares. Morón: la señora Sabina Montes de Oca, viuda de Pérez y el señor Leopoldo Luis Pérez.

POR LOS JUZGADOS DE INSTRUCCION

MURI ENVENENADO

El doctor A. de la Vega, reconoció en el Hospital Municipal a un individuo que era ya cadáver, que no presentaba señales de violencia alguna en su hábito externo, sin que se pudiera determinar la causa de su muerte.

El señor Secundino López y Rodríguez, vecino de Aguilera 126, ante la policía de la Sexta Estación, identificó el cadáver como de su amigo Guillermo Fernández y Hernández, chauffeur, de la Habana, de 21 años, vecino de Figuras 1, donde falleció.

Esta defunción ocurrió en las primeras horas de la mañana de ayer, y como se creyera que se trataba de un caso de muerte natural, la policía dió cuenta al Juzgado Municipal correspondiente; pero el resultado de la autopsia ha dado lugar a que las actuaciones pasaran al Juzgado de Instrucción de la Sección Tercera.

El doctor Barroso, director del Necrocomio, dice que según acta de autopsia, Guillermo Fernández falleció a consecuencia de una intoxicación por drogas estupefacientes, que le produjo la paralización del corazón.

Según versiones obtenidas por la policía, Guillermo Fernández era un vicioso de las drogas narcóticas y acaso el haber mezclado con una ingestión de éstas cierta cantidad de bebida alcohólica, le haya producido la intoxicación de que ha muerto.

LE HURTARON LA EMBARCACION

A la policía denunció Luis Martínez y Rodríguez, vecino del pueblo de Regla, que de los muelles de Tallapiedra, donde la tenía atracada, le hurtaron ayer su "chalana", en la que guardaba un chinchorro.

Ignora el denunciante quien pueda ser autor de este hurto, y se considera perjudicado en 250 pesos.

LE ARREBATABA EL ALFILER

El vigilante 1512, L. Palenzuela, presentó en la Sexta Estación de Policía a Oscar Sarracent, de Camagüey, de 15 años, sin ocupación ni domicilio, por interesar su detención el señor Manuel Fernández y Areces, de la Habana, de 35 años, vecino de Serrano y Santa Irene.

Manifestó Manuel Fernández que hablando ayer por teléfono en el establecimiento de Corrales y Figuras, se le acercó Sarracent y le pidió una limosna, diciéndole que no podía darle nada; y que a los pocos instantes, estando ya sentado en el automóvil donde se iba a marchar se le abalanzó encima el acusado, quien trató de arrebatarle el alfiler de corbata, que aprecia en trescientos pesos.

Negó los cargos Sarracent, pero el Juez de la Sección Tercera lo remitió al Vivac.

ROBADOS

Cámilo Rego y Villar y Herminio Suárez y Calvo, denunciaron a la policía de la Cuarta Estación, que del entresuelo que ocupan en el departamento número cuatro del Mercado de Tacón, les robaron ayer ropas que aprecia en 130 pesos en total.

Cuando los denunciantes subieron al entresuelo, después de terminar sus labores en la fonda que existe en la planta baja, donde trabajan, hallaron violentada la puerta de entrada y la falta de sus ropas, sin que puedan suponer quién sea el autor del robo.

NO LE ENTREGO NADA

El señor José Díaz y Ferrer, vecino del reparto Santa Amalia, dió cuenta ayer a la policía de que el señor Rafael Sampere, vecino de Plácido 36, no le entrega la cantidad de 130 pesos que la Compañía Curless, de Barcelona, le ha girado para que se la dé al denunciante.

PROCESADO

El Juez de la Sección Tercera procesó ayer a Félix Cárdenas y Acosta, en causa por disparo contra determinada persona, exigiéndole 300 pesos de fianza.

SE CAYO

Adolfo T. Rey, de la Habana, de 22 años, vecino de Inquisidor 31, fué asistido en el Primer Centro de Socorros por el doctor Bolado de una contusión en la región costal derecha, de lesión en la región glútea del propio lado y de desgarraduras en distintas partes del cuerpo, que se produjo ayer al caerse en los muelles de Paula, por haberle fallado el tubo del cual estaba agarrado.

UN MAL PASO

El doctor Capote prestó los auxilios de la ciencia a Martín Alvarez y Capote, de la Habana, de 60 años, con residencia en Gloria 129, que padecía una contusión en el hombro izquierdo, con luxación.

Martín Alvarez transitaba por Luz y Habana, y al dar un mal paso se cayó, causándose las lesiones referidas.

INTOXICADO POR EQUIVOCACION

En el Tercer Centro de Socorro fué asistido de una grave intoxicación Antonio Pérez Pérez, de veinte años de edad y vecino de Santa Rosa y Gravina, Aldecoa, que equivocadamente ingirió vodo creyendo que era jarabe.

AL CAERSE

En su domicilio, Diez de Octubre, 652, resbaló y cayó al suelo, fracturándose el dedo meñique derecho Armando García Porraspita, de 32 años de edad, farmacéutico.

Fué asistido en la casa de socorro de Arroyo Apolo.

ROBO

Denunció a la policía Pablo Romillo Sens, español, de veintiocho años de edad y vecino de Diez de Octubre, 254, que de su domicilio le han sustraído ropas por valor de 54 pesos.

"la mejor emulsion"

PARA VIEJOS Y JÓVENES

Da Carnes y Produce Energías

OZOMULSION

Una Agradable Emulsion de Aceite Puro de Hígado de Bacalao de Noruega, Hipofosfitos de Cal y Soda, y Glicerina Quimicamente Pura.

Preparada Higiénicamente en los Laboratorios Más Sanitarios de Nueva York

Tiene Buen Sabor. Consiga Un Frasco HOY.

"rica en vitaminas

RICO ACEITE DE BACALAO

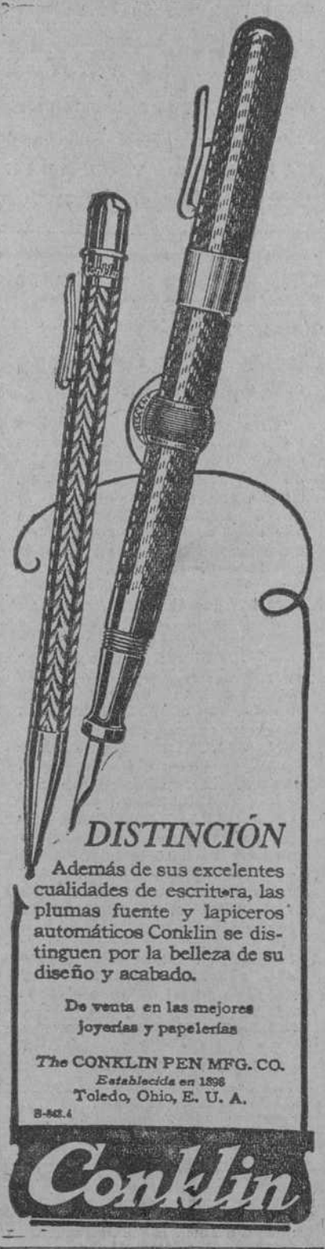

DISTINCIÓN

Además de sus excelentes cualidades de escritura, las plumas fuente y lapiceros automáticos Conklin se distinguen por la belleza de su diseño y acabado.

De venta en las mejores joyerías y papelerías

The CONKLIN PEN MFG. CO.
Establecida en 1898
Toledo, Ohio, E. U. A.

B-862.4

Conklin

NOTICIAS DEL PUERTO

El "Río Pánuco"

Los señores Lykes Bros y Company, agentes generales de la Ozean Line en la Habana, nos comunican que el vapor alemán "Río Pánuco" se espera el día 21 del corriente, para salir el mismo día.

En vista del anterior aviso, los señores Lykes se disponen a extender las invitaciones para las visitas a ese barco.

El "Poland" saldrá el 24

El vapor inglés "Poland" saldrá para España el día 24 del corriente, en lugar del 22, como se había anunciado.

El "Manzanillo"

Procedente de New Orleans llegó ayer el vapor americano "Manzanillo", que trajo carga general.

El "Parismina"

Procedente de New Orleans llegó ayer el vapor americano "Parismina", que trajo carga general y sesenta y tres pasajeros, en su totalidad turistas.

El "Esperanza"

Procedente de New York llegó ayer el vapor americano "Esperanza", que trajo carga general y quince pasajeros; entre ellos los señores Luís Rodríguez; Manuel Gabeiro y familia; Eulogio Alvarez; Martín Rodríguez; Aida Martínez; Avelino Fernández; Andrés Amador, y otros.

Los ferries

Los ferries "Estrada Palma", y "Henry M. Flagler" y "Joseph R. Parrot", han llegado de Key West, con 26 wagones de carga general.

El "Sydjold"

Este vapor noruego llegó de Mobila, con carga general.

El "Presidente Harrinson"

Procedente de New York llegó en el da de ayer el vapor americano "Press Harrison", que trajo sesenta y ocho turistas.

Al desembarcar tres pasajeros y un maletero cargado con varios bultos, cedió la parte superior de la escala, cayendo al agua el maletero, que fué rescatado prontamente sin que le ocurriera novedad.

El "E. B. Parker"

El velero británico "E B Parker", llegó en mastres de Georgetown.

Los que embarcaron

En el vaor americano "Cuba", embarcaron entre otros el Delegado por el Uruguay al Congreso Médico que acaba de clausurarse, señor Justo F. González; los señores Manuel Vial; el doctor Eugenio Molinet; señora Mercedes Lasa de Montalvo e ija; el señor Gregorio Araoz e hijos, Delegado por da Argentina; Carmen Anglé; Angela M. Díaz Pardo; Virgilio Villalta y familia; Miguel Castro; Pedro Miranda; F. Sánchez; Luís de Miguel; Dolores Sánchez; Alberto J. Anzar, y otros varios.

El "Morazán"

El vapor hondureño "Morzaan", llegó de New Orleans, con carga general y veinte pasajeros.

El "Méjico"

A la consignación de F. Suárez y Compañía, llegó ayer tarde de Veracruz con carga general y pasajeros, el vapor mejicano "Méjico", el cual seguirá viaje a New York.

La "Dominion Packet"

Este velero inglés llegó en lastre de Puerto Cortés.

Una goleta francesa

La goleta francesa "Acadien" llegó ayer de Halifax, en lastre.

El "Excelsior"

El vapor americano "Excelsior", llegó de New Orleans con carga general y dieciséis pasajeros.

Vapores de la Trasatlántica Española

El vapor español "Alfonso XIII" llegó el día 15 del actual, a las ocho de la mañana, a Cádiz, sin novedad.

De dicho puerto del Mediterráneo salió el día 15 para la Habana, el vapor "Manuel Calvo".

El vapor correo español "Cristóbal Colón", salió el día 16 de Veracruz, para la Habana, a donde llegará esta tarde, para seguir el día 20, a las doce del día, para Coruña, Santander, Gijón y Bilbao.

Trae este vapor para la Habana carga general y treinta y cinco pasajeros y carga general, y cincuenta y dos pasajeros para España.

Don Manuel Otaduy

En el vapor correo español "Alfonso XIII", que saldrá el día 21 del corriente de la Coruña para la Habana, embarcará el señor Manuel Otaduy, agente general de la Compañía Trasatlántica Española en la Habana.

Cargamento de azúcar

En el vapor "Phonis" han sido embarcados 21.096 sacos de azúcar.

Para impresionar una película

La Compañía Fox Film Company ha sido autorizada por la Capitanía del Puerto, para impresionar una película cinematográfica, en el litoral de este puerto, titulada "La Caza del Tiburón".

Se emplearán varias embarcaciones y personal.

Riña

El vigilante 34, de la Policía del Puerto, arrestó a Fructuoso Allende y Pérez, del comercio y vecino de Compostela, 138, y a Gregorio del Viguau y Calderón, periodista y vecino de Aguiar, 47, por haber sostenido una riña en el muelle de pasajeros.

Ambos presentaban lesiones.

El 'Cuba"

Procedente de Tampa y Key West llegó ayer tarde el vapor americano "Cuba", que trajo carga general y ciento noventa y ocho pasajeros, entre ellos los señores Manuel Llano; Primitivo Alvarez; Ramón Menendez; Eduardo González; María Bustamante; Lutgarda Enríquez; Sara Moreno y Oscar García.

Los Marqueses de San Miguel de Aguayo; don Narciso Macía y familia; Juan G. Viñas y familia; Daniel Viladeson; señora de Mario M. y familia; Ovidio Giberga y familia; Miguel Miró; Antonio Mestre Pablo Clausó; Tomás Machín y familia; Raómn Laviela; señor Iorenzo de Castro y familia; William P Mahoney; Antonio Rabasa; Inés Mayor; el doctor C. Saladrigas y familia; W. H. Amstrom y señora; T. Méndez; Claudio Bauzá; Rogelio Roca; Emilio del Monte y señora: Juan Bandine y familia; Juan M. Polanco; J. J. Warren; R. S. Austin; R. H. Ford, y otros.

La Aduana

La Aduana de la Habana recaudó ayer la cantidad de $123.055.

QUEMADURAS

Al levantar la tapa del registro de una paila de vapor en los talleres de Gancedo, Concha, 3, el fogonero José Seoane, natural de España, de cuarenta y cuatro años de edad sufrió quemaduras graves en todo el cuerpo.

Fué asistido en la casa de salud de Dependientes, "Purísima Concepción".

ELEVADORES

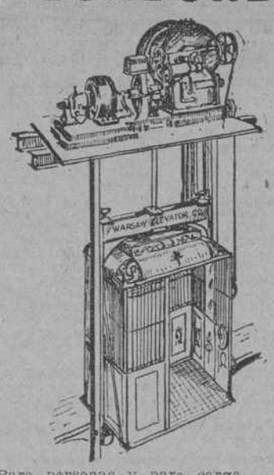

Para personas y para carga.

Gaston Rivacoba y Ca. Ingenieros contratistas importadores de maquinaria y efectos eléctricos.

Habana 94 Tel. A-8777
c10297 1d-18

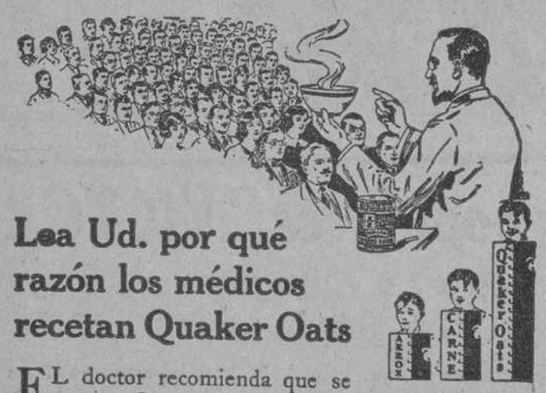

Lea Ud. por qué razón los médicos recetan Quaker Oats

Este gráfico ilustra, por qué debe Ud. comer Quaker Oats.

EL doctor recomienda que se tome Quaker Oats diariamente porque es el alimento ideal como reconstituyente y como creador de energía.

La ciencia ha demostrado que Quaker Oats contiene en gran cantidad cada uno de los dieciseis elementos nutritivos indispensables al organismo. Posee además dos veces más potencia productora de energía que la carne y dos veces y un tercio más substancias nutritivas de los huesos que el arroz.

El médico sabe, por otra parte, que Quaker Oats tiene buen sabor y que sirve para mantener la salud porque impide el debilitamiento del cuerpo, evitando así que penetren gérmenes nocivos en el organismo y se adueñen de él.

Quaker Oats da vitalidad a jóvenes y ancianos y por todo el mundo medran las gentes a costa suya. Es el alimento por excelencia.

Tome Quaker Oats diariamente durante seis meses y notará cómo se siente mejor y se ve mejor.

Quaker Oats

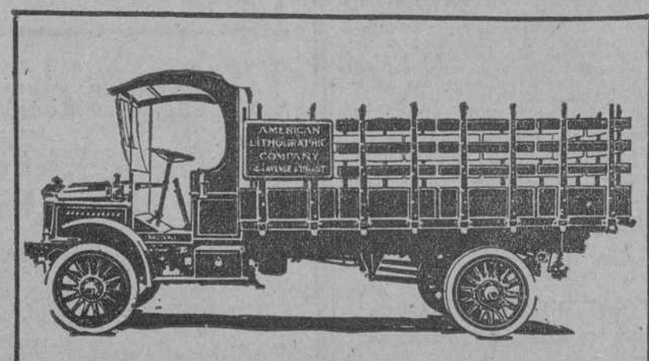

CAMIONES BROCKWAY "THE RIGHT WAY"

DE 1 a 6 TONELADAS
PARA TODOS LOS USOS
Resistencia, Economía, Seguridad
FACILIDADES DE PAGO
LOS MEJORES PRECIOS
LAS MEJORES ESPECIFICACIONES.
Garantía en el servicio de piezas de repuesto.
Agente exclusivo:
EDUARDO CAAMAÑO
Arbol Seco, 44. Teléfono U-1180

Herrajes para Edificios Cerraduras para Puertas

CORBIN

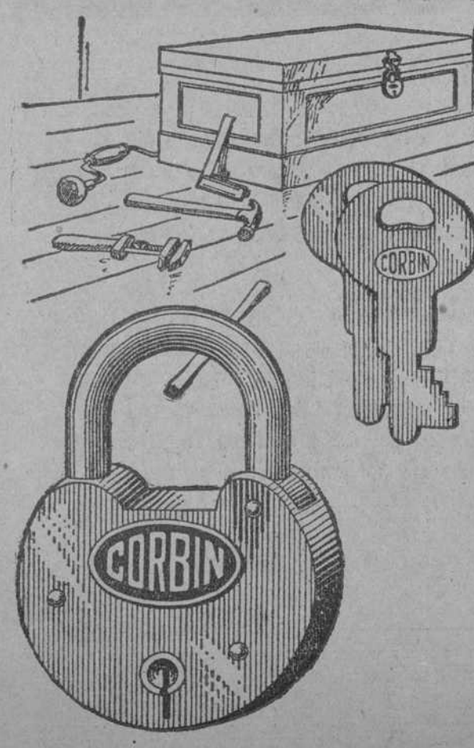

CORBIN

El Simbolo de la Constancia

LA excelente calidad de los productos marca Corbin es siempre uniforme, y por eso la marca de fábrica de esta empresa ha venido a significar, entre los consumidores de todos los paises, el simbolo de la constancia. La empresa Corbin mantendrá esa reputación no permitiendo que su marca de fábrica se estampe sino en productos de suprema calidad.

Agente para Cuba
JOSE GARCIA
San Rafael 102, Habana.

CORBIN CABINET LOCK CO.

Almacenes en NEW YORK CHICAGO PHILADELPHIA

AMERICAN HARDWARE CORPORATION, SUCESORES

Fábricas en New Britain, Conn., E. U. de A.

Departamento de Exportación: 21 Warren St., New York City, E. U. de A.

Sucursales en el extranjero: SHANGHAI BOMBAY BUENOS AIRES

Un Palacio Para la Enseñanza Secundaria

El nuevo y magnífico Instituto de la Habana ornamentará suntuosamente cuatro centrales vías de la ciudad

Motivo de legítimo orgullo será el nuevo plantel para el actual Secretario de O. Públicas y el Sr. Mario Lens

(Por F. V. MAESO)

Las obras del nuevo Instiuto de segunda enseñanza de la Habana están a punto de terminarse.

En realidad, el nuevo Iinstituto hace varias semanas que se terminó.

Lo que ha demorado su entrega—la que se hará de un momento a otro—ha sido el retraso en la llegada de Italia de la monumental escalera de mármol—la más suntuosa que hoy existe en la República—, que acabará de ser colocada en pocos días.

De todos modos las obras de este nuevo plantel han demorado más de la cuenta.

a una céntrica manzana capitalina, según denominación exacta de un colega, la que aquí puede verse corroborada por una de las fotografías que publicamos?

Y era mucho más lamentable ese abandono en que las obras se hallaron hasta hace un año, porque las clases tenían que seguir dictándose en el ruinoso edificio de la calle Obispo, con grave peligro para la juventud escolar y con afrenta notoria para la estética edilicia.

Pero ese abandono terminó hace aproximadamente un año.

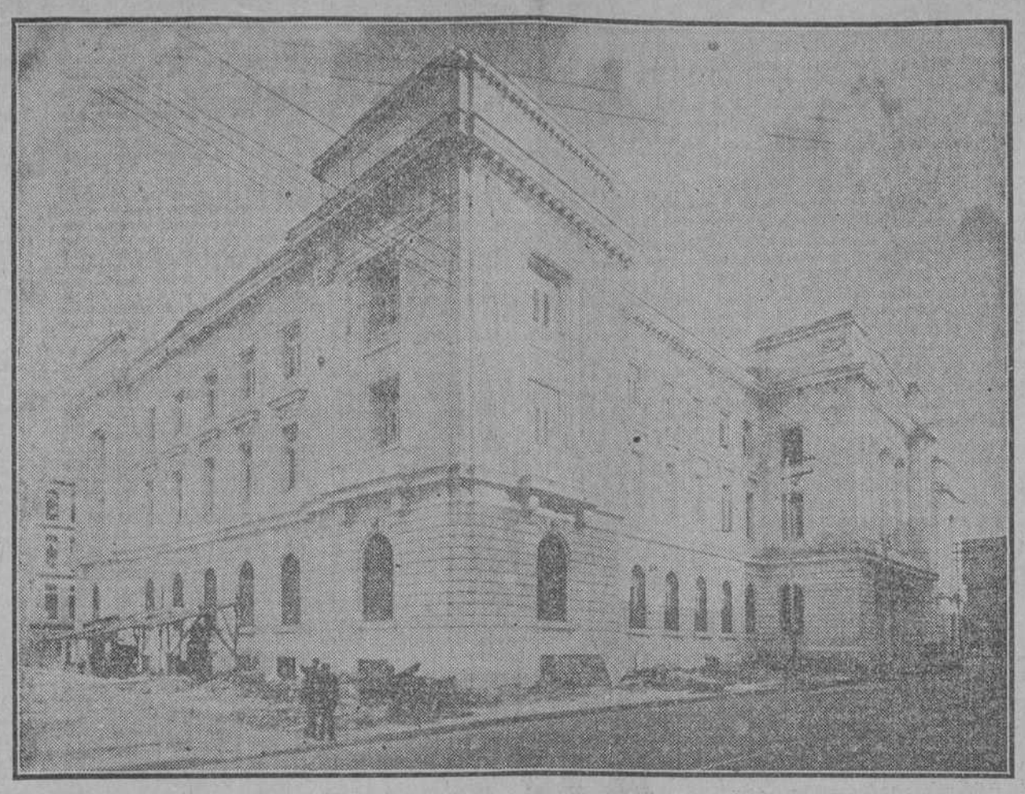

VISTA GENERAL DEL NUEVO INSTITUTO DE LA HABANA

EL INGENIERO SR. MARIO LENS.

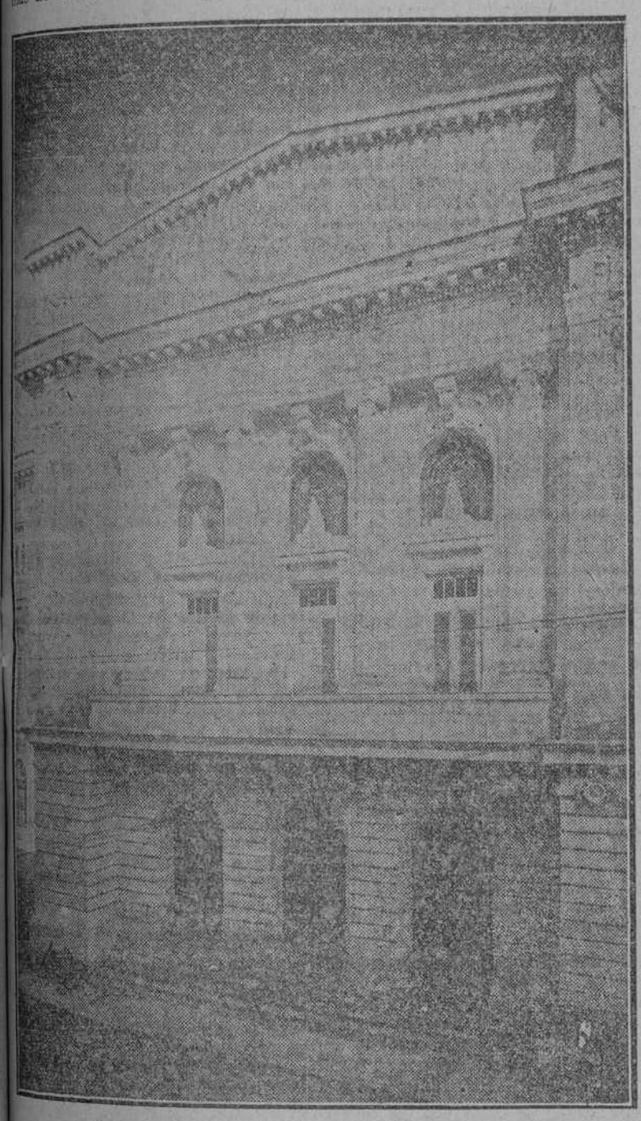

DETALLE DEL CUERPO CENTRAL DEL EDIFICIO.

¿Quién recuerda el tiempo que esas obras estuvieron paralizadas, teniendo convertida en "arboleda" desapareciendo rápidamente, siendo sustituída por sólidos muros y motivos arquitectónicos de belleza sobria y clásica.

Fué por entonces cuando desde esta vecina Redacción vimos con asombro que la "arboleda" iba

—¿Pero irá ahora de veras?—nos preguntábamos intrigados. ¿"Caminará" eso de una vez?

Y alguien dijo un día: eso "camina": de la fábrica se ha hecho cargo Mario Lens.

Y así ha sido; con profesional tan prestigioso y contratista de tanta solvencia el Instituo se ha concluído.

La grey esudiantil, hoy diseminada entre el vetusto edificio de Obispo y el no menos añoso convento de Santa Clara, podrá congregarse dentro de unas semanas en el atrayente palacio que demarcan las calles de Zulueta y Monserrate, de San José y Teniente Rey.

Ello se deberá a la actividad y entusiasmo, bien probados, del señor Mario Lens y, en buena parte también, al celo fervoroso desplegado por el señor Manuel de J. Carrerá desde que ocupó la Secretaría de O. Públicas, en los asuntos todos de su elevado cargo.

Por la conjunción feliz de estas dos firmes voluntades, la Habana puede hoy ostentar con orgullo un magnífico plantel moderno en el que les será posible a los futuros bachilleres formar su espíritu en un recinto del todo favorable a sus sanos optimismos juveniles y a sus nobles aspiraciones de cultura.

De creer es que la inauguración del nuevo Instituto señale en la Habana, como acaba de ocurrir en Matanzas, el inicio de una nueva era docente, con la cooperación de las familias en el proceso cultural de los escolares.

En reciente editorial comentaba este DIARIO la constitución en la capital yumurina de una Asociación de Padres y Profesores, con la generosa finalidad de hacer más intensa, más sólida y moral la educación de la juventud, editorial que terminaba así:

"Los centros de enseñanza deben, con la noción de su responsabilidad, esforzarse por llenar la alta misión social que les corresponde y las familias, a su vez, han de considerarse obligadas a prestarles ese apoyo y esa cooperación bien intencionada y afectuosa, a base de estimación y de simpatía, sin los cuales un Instituto puede ser una oficina público más o menos bien organizada, pero nunca una verdadera casa de educación como la "Empresa" de los Guiteras o el colegio de Don Pepe la Luz en el siglo pasado, o los colegios de Belén y de los Escolapios, por ejemplo, en el presente".

Lo que se ha hecho en Matanzas—cuyo moderno Instituto así como el edificio de la Junta de Educación fueron también construídos por el señor Mario Lens—¿no sería oportuno que lo hicieran aquí, coincidiendo con la inauguración del nuevo Instituto, los padres de los escolares habaneros?...

De este Instituto pocos datos puede suministrar al lector el repórter. Mario Lens—joven y reputado ingeniero, propietario opulento, contratista de sólido crédito—se halla en momentos de plena actividad constructiva y creadora, lo que le hace ser avaro de su tiempo. Diversas obras en ejecución, el planeamiento de un edificio, en Rayo y San Rafael, para la Sociedad Benéfica de Naturales de Cataluña; el de un enorme rascacielos en el Malecón; el del nuevo Centro Asturiano, a cuyo concurso definitivo ha sido invitado, y que sin duda será al que más dedicación consagre este enamorado de las empresas grandes y bellas, en el que se adunan en feliz consorcio, la austeridad del honrado hombre de negocios y las harmónicas concepciones del artista refinado.

Seremos, pues, parcos al detallar las características del nuevo Instituto habanero.

Ocupa éste una manzana de 4,700 metros cuadrados, de los que 2,700 han sido edificados, quedando el resto para patios y jardines. Es de estilo clásico, modernizado, y en él destaca—aparte de la escalera monumental—el aula magna, de 500 metros cuadrados de superficie, con techo de líneas y motivos clásicos y ricamente ornamentado con aplicaciones de láminas de oro en los golpes de luz y ventanales de vidrios emplomados, simbolizando unos la finalidad del plantel y ostentando otros los escudos de la República y de la Habana. Las aulas, de distinta capacidad y acertada distribución, tienen el detalle saliente de sus pisos de "terrazo"—granito artificial—con zócalos monolíticos del mismo material, como sólo se ven en clínicas y hospitales. Pisos y zócalos que responden a los más severos principios sanitarios y que también destacan en los cuartos de "toilette",

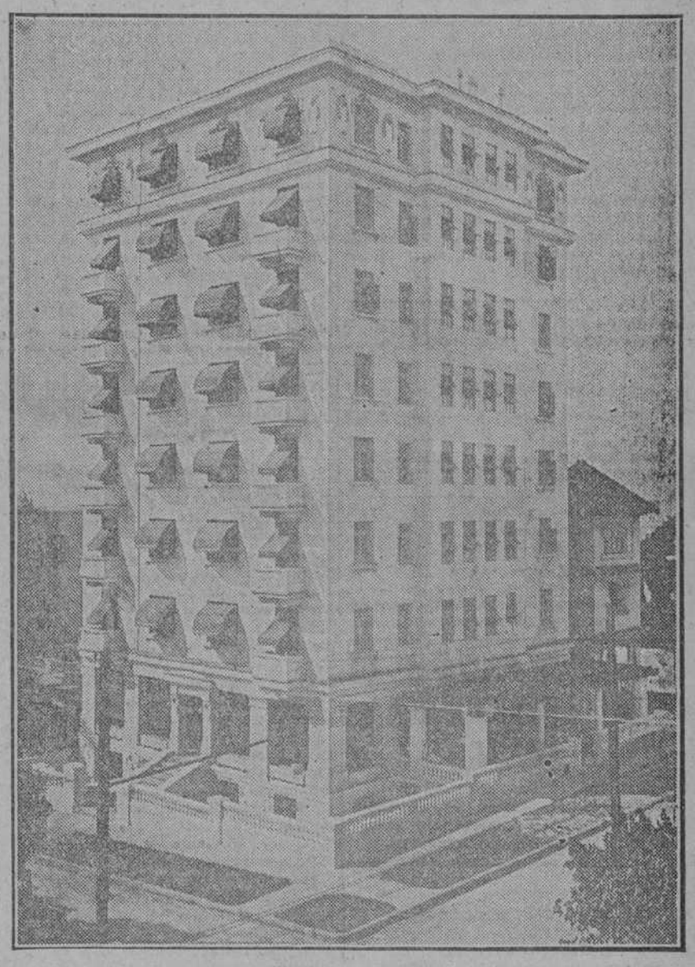

EL SOBERBIO EDIFICIO LENS, EN EL VEDADO

El nuevo edificio para el Instituto de la Habana es un bello palacio que, además de su primordial finalidad docente, constituye para la ciudad un valioso legado arquitectónico.

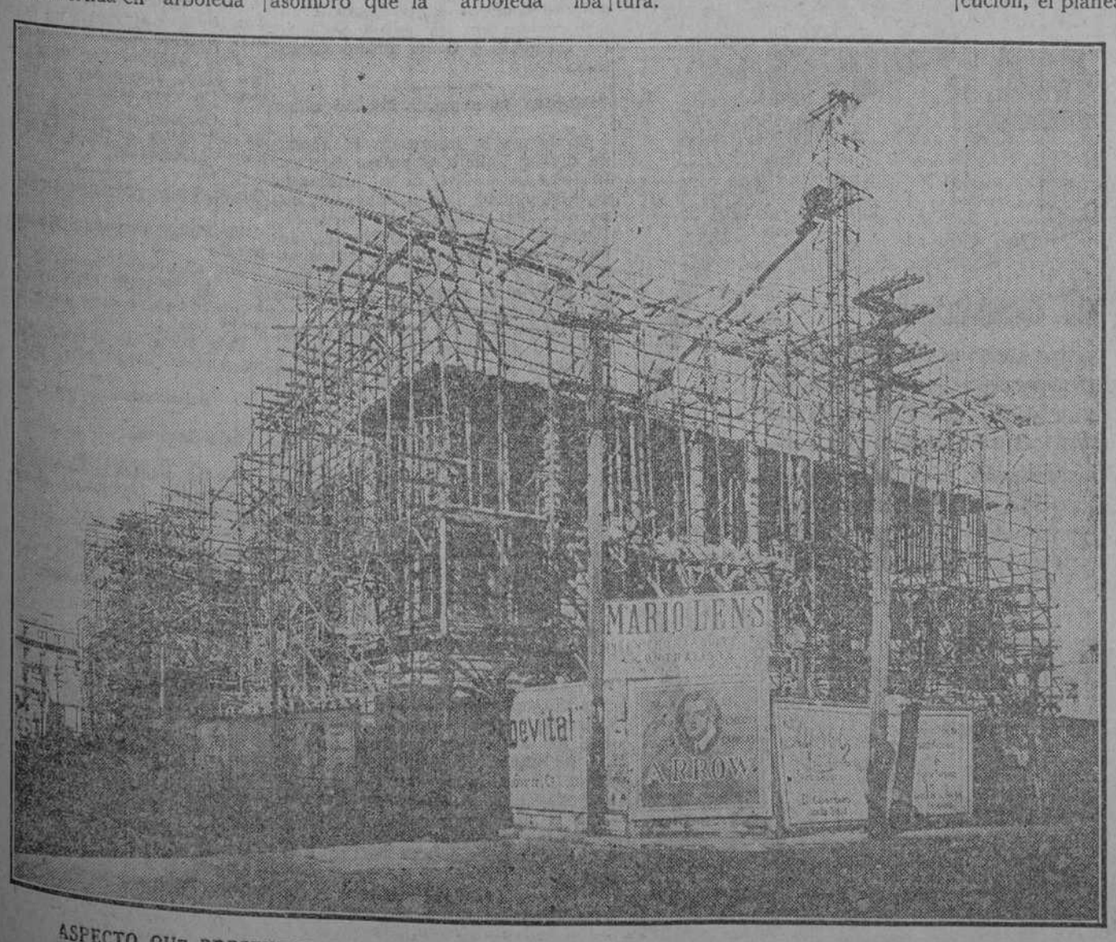

ASPECTO QUE PRESENTABAN LAS OBRAS DEL NUEVO INSTITUTO, AL HACERSE CARGO DE ELLAS EL INGENIERO MARIO LENS.

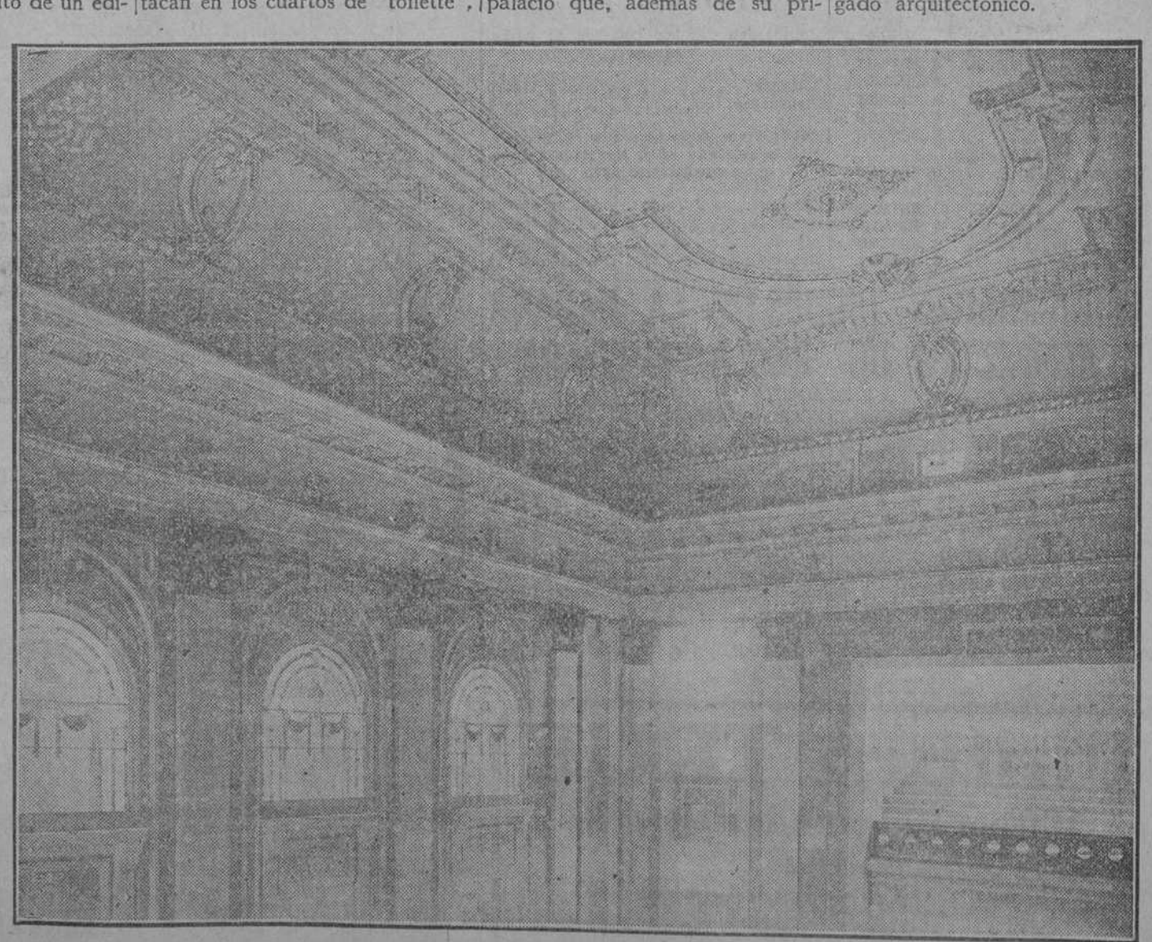

UN DETALLE DEL AULA MAGNA, EN EL QUE PUEDEN ADMIRARSE LAS BELLEZAS DEL TECHO.

LONJA DEL COMERCIO DE LA HABANA

COTIZACION OFICIAL DE VENTAS AL POR MAYOR Y CONTADO EN EL DIA DE AYER, 17 DE NOVIEMBRE

Aceite de oliva, lata de 23 lbs. quintal	20.50
Aceite de semilla de algodón, caja, de 14.25 a	16.50
Afrecho fino harinoso, quintal de 2.75 a	3.00
Ajos Cappadres morados, 32 mancuernas	0.45
Ajos la., 45 mancuernas	0.25
Arroz canilla viejo, qq.	5.75
Arroz Saigon largo número 1, quintal	4.40
Arroz semilla S. Q. quintal	4.20
Arroz Siam Garden número 1, quintal	4.40
Arroz Siam Garden extra, 5 por 100, quintal	5.75
Arroz Siam Garden extra 10 por 100, quintal	5.00
Arroz Siam harinoso, quintal, de 5.25 a	7.25
Arroz Valencia legítimo, qq.	6.90
Arroz Valencia tipo Valencia, quintal	
Americano partido, quintal, de 3.25 a	3.75
Avena blanca, quintal	2.50
Azúcar refino la., quintal	5.40
Azúcar refino primera, Hershey, quintal	5.00
Azúcar turbinado Providencia, quintal	5.10
Azúcar turbinada corriente, qq.	4.90
Azúcar cent. Providencia qq.	4.20
Azúcar cent. corriente, qq.	4.10
Bacalao Noruega, caja	11.75
Bacalao Escocia, caja	11.50
Bacalao aleta negra, caja	11.00
Bonito y atún, caja, de 15 a.	17.25
Café Puerto Rico, quintal, de 40 a	42.00
Café país quintal de 34 a	38.00
Café Centro América, quintal, de 35 a	40.00
Café Brasil, quintal, de 35 a	38.00
Calamares corrientes	9.25
Cebollas 1|2 huacales	2.00
En huacales quintal	4.00
Cebollas en sacos, de 3.50 a	4.00
Cebollas valencianas	4.00
Chícharos, quintal	5.50
Fideos país, qq., de 7.25 a	8.50
Frijoles negros país, quintal.	
Frijoles negros orilla, qq.	9.50
Frijoles negros arribeños, qq.	9.00
Frijoles colorados largos americanos, quintal	12.00
Fripjoles colorados chicos, qq.	9.75
Frijoles rayados largos, qq.	
Frijoles rosados California, qq.	7.75
Frijoles carita, quintal	
Frijoles blancos medianos, qq.	6.00
Frijoles blancos marrows europeos, quintal	8.50
Frijoles blancos chilenos, qq.	7.50
Frijoles negros americanos	9.00
Garbanzos gordos sin cribar qq	10.50
Harina de trigo según marca saco de 5 a	11.00
Harina de maíz país qq.	3.75
Heno americano qq.	2.50
Jamón paleta, qq. de 20 a	22.00
Jamón pierna, qq. de 30 a.	36.00
Manteca primera, refinada, en tercerolas, quintal	19.50
Manteca menos refinada, qq.	19.25
Manteca compuesta, qq.	
Mantequilla, latas de media libra, qq., de 72 a	74.00
Mantequilla asturiana, latas de 4 libras, quintal, de 40 a	56.00
Maíz argentino colorado, qq.	2.75
Maíz de los Estados Unidos, quintal	2.70
Maíz del país, quintal	3.50
Papas en barriles	3.50
Papas en sacos	3.50
Papas en barriles rosadas	4.00
Papas en tercerolas	4.25
Papas en sacos, blancas	3.50
Pimientos españoles 1|4 caja	7.75
Queso Patagras crema entera, quintal, de 38 a	40.00
Queso Patagras media crema, quinta	
Sal molida, saco	
Sal molida, saco, de 1.25 a	1.50
Sal molida, saco, a	1.65
Sardinas Espadín Club 70 m|m. caja, de 7.00 a	7.25
Sardinas Espadín, planas, de 18 m|m. caja	5.00
Tasajo surtido quintal	19.00
Tasajo pierna quintal	20.50
Tocino barriga, quintal	18.50
Tomates españoles natural, en cuartos, caja	5.25
Puré en cuartos, caja	4.75
Puré en octavos, caja	
Tomates natural americano, un kilo	4.00

MERCADO LOCAL DE CAMBIOS

Flojos estuvieron los cambios sobre New York, a la apertura con operaciones a 1 apa.. Más tarde subieron dichas divisas llegando a venderse a 5|64 premio. Al cierre estuvieron más sostenidas quedando los compradores de cables a 1|32 premio.

Las divisas europeas estuvieron de bajo durante todo el día, cerrando con tono indeciso.

Se operó entre bancos y banqueros en cheques sobre New York a la par y 1|32 y 3|64 premio, con la condición de pagar en billetes chicos.

COTIZACIONES	Valor
New York cable	5|64 P
New York vista	3|64 P.
Londres cable	4.62
Londres vista	4.61 ½
Londres 50 días	4.59 ⅜
París cable	5.25 ½
París vista	5.24 ½
Hamburgo cable	
Hamburgo vista	
España cable	13.61
España vista	13.60
Italia vista	4.34
Bruselas cable	4.85
Bruselas vista	4.84
Zurich cbale	19.30
Zurich vista	19.29
Amsterdam cable	40.10
Amsterdam vista	40.08
Toronto acble	100 ¾
Toronto vista	100 1|64
Hong Kong cable	55.55
Hong Kong vista	55.35

COLEGIO DE CORREDORES NOTARIOS COMERCIALES DE LA HABANA

Plazas	Tipos
L|E. Unidos cable	1|8 P.
S|E. Unidos vista	1|16 P.
Londres cable	4.62 ½
Londres vista	4.62
Londres 60 d|v	4.63 ¾
París cable	5.27
París vista	5.25
Bruselas vista	4.84
España cable	13.66
España vista	13.64
Italia vista	4.34
Zurich vista	19.29
Hong Kong vista	55.45
Amsterdam vista	40.10
Copenhague, vista	
Christianía, vista	
Estokolmo vista	
Montreal vista	1|16 P.
Berlín vista	

Notarios de turno

Para cambios: Julio César Rodríguez.

Para intervenir en la cotización oficial de la Bolsa de la Habana: Raul E. Argüelles y Rafael Gómez Romagosa.

Vto. Bno. Andrés R. Campiña, Síndico-Presidente; Eugenio E. Caragol, Secretario-Contador.

COTIZACION OFICIAL DEL PRECIO DEL AZUCAR

Reportadas por los Colegios de Corredores

Matanzas	3.718750
Cienfuegos	3.649600

Cotizaciones deducidas por el procedimiento señalado en el Apartado Quinto del Decreto 1770

Habana	3.607937
Cardenas	3.635737
Sagua	3.681362
Manzanillo	3.620112

COTIZACION DE CHEQUES

EN LA BOLSA

	Comp.	Vend
Banco Nacional	18	26
Banco Erpañol	12	20
Banco Español, cert., con el 5 por 100 cobrado	8	13
Banco Español, con 1a. y 2a4 5 por 100 cobrado	4	6
Banco de Penabad	9	20

NOTA—Estos tipos de Bolsa son para lotes de cinco mil pesos cada uno.

PROMEDIOS OFICIALES DE LA COTIZACION DEL AZUCAR

El promedio oficial de acuerdo con el Decreto número 1170 para la libra de azúcar centrífuga polarización 96, en almacén, es como sigue:

MES DE OCTUBRE

Primera quincena	
Habana	3.919777
Matanzas	3.990354
Cardenas	3.922708
Manzanillo	3.907083
Sagua	3.968364
Cienfuegos	3.926738
Segunda quincena:	
Habana	3.807588
Matanzas	3.897707
Cárdenas	3.835332
Sagua	3.880866
Manzanillo	3.819739
Cienfuegos	3.869539
DEL MES	
Habana	3.864889
Matanzas	3.946119
Cárdenas	3.881220
Sagua	3.926876
Manzanillo	3.865589
Cienfuegos	3.901601

FERROCARRILES UNIDOS DE LA HABANA Y ALMACENES DE REGLA, LIMITADA

(COMPAÑIA INTERNACIONAL)

Por acuerdo de la Asamblea General celebrada en Londres en el día de hoy, se procederá al reparto de un Dividendo número 38, de 4 0|0, correspondiente a las utilidades del año social que terminó en 30 de Junio último, sobre el Stock Ordinario, alcanzando $1.43 moneda oficial a cada £10 de Stock.

Los Tenedores de dichos títulos deberán presentar para su cobro desde esta fecha, los cupones correspondientes al expresado Dividendo número 38, los martes, miércoles y viernes de cada semana, de 1.1|2 a 3.1|2 p.m. en la Oficina de Acciones, situada en Avenida de Bélgica número 2, altos, recogiendo sus cuotas respectivas en cualquier lunes o jueves, también de 1.1|2 a3 1|2 p.m. Habana, 12 de Noviembre de 1924.

M. P. MASON,
Administrador General Auxiliar.
c 10231 10d-15 nov

Pintura TRUE

100 por 100 pura, inmejorable

Pinturas y Barnices de Alta Calidad

TRUE-TAGG PAINT COMPANY
MEMPHIS, TENN. U. S. A.

Representante: J. García Rivero, San Ignacio 25, Teléfono A-4200, Habana.

UN HECHO DE SANGRE

Los Celos Fueron la Causa Determinante

Ayer, poco después de las doce del día, en la pequeña sastrería sita en la casa Zenea número 44, se desarrolló un hecho de sangre que costó la vida a un desdichado padre de familia, colorario obligado de un proceso pasional en que los celos, al parecer, fundados, según declaraciones de un dependiente del establecimiento, avivaron la llama de los odios y de la desesperación.

La sastrería y camisería denominada "Neptuno Sport", de la propiedad del señor Valeriano Moré y Menéndez, natural de España, de 35 años, y de su sobrino Leopoldo Gutiérrez y Moré, de España también, de 27 años, funcionaba con mediana prosperidad desde hace algún tiempo en la citada casa de Zenea 44.

En el interior de la casa, residen el joven Leopoldo Gutiérrez, que es soltero, y su tío Valeriano More, que tiene por esposa a Dolores López y Noriega, natural de Yaguajay, de 25 años de edad, existiendo como fruto de este matrimonio tres niños, de poca edad, que también habitan en esa morada.

Como dependiente de la sastrería está colocado en "Neptuno Sport" el jovencito Evelio Oliva y García, de la Habana, de 14 años, vecino de José de San Martín número 22.

LA TRAGEDIA

La actuación policiaca en este caso estuvo a cargo del teniente Waldo García, de la Tercera Estación, que se constituyó en el Hospital Municipal primero y luego en el lugar de los hechos, elevando por la tarde las actuaciones al Juzgado de Instrucción de la Sección Segunda.

Ante el teniente García prestaron declaración Leopoldo Gutiérrez, Dolores López y Evelio Oliva, refiriendo los tres, lo ocurrido.

Manifestó Gutiérrez, que era socio de su tío Valeriano, y que ayer, por diferencias en asuntos del negocio, sostuvieron una fuerte discusión, acalarándose de tal manera su pariente, que empuñó un cuchillo, infiriéndoles dos puñaladas, por lo que él, para defenderse, le disparó con su revólver, hiriéndolo.

Esta declaración no dice la verdad acerca de los móviles que determinaron la tragedia que nos ocupa y que ha tenido un fatal desenlace.

—Dolores López, a quien conocían por Lola sus íntimos, declaró a la policía que ayer como a las once y media de la mañana, "Valerio" su esposo, estando ella ocupada en los quehaceres de la casa, en forma descompuesta, le preguntó si era cierto cuanto sospechaba de sus deferencias para con Leopoldo. Que como élla tratara de disipar y desmentir esas apreciaciones de él, Valerio, sin hacerle caso, se dirigió al comedor, pasando por la puerta que comunica con esta pieza la primera habitación. Ya en el comedor, Valerio, continúa declarando la esposa, aquel llamó a su sobrino que se encontraba en el local destinado a sastrería, y lo increpó, acusándolo de que trataba de enamorar a su mujer. Leopoldo Gutiérrez trató de desvanecer las suposiciones de su tío, diciéndole que Lola no era culpable: más, nada pudo evitar la tragedia. Los celos habían armado la diestra de Valerio, quien acometió a su sobrino ferozmente.

Expone Dolores López, que al ver que su esposo llevaba en la mano un cuchillo, le gritó a Leopoldo para que huyera, diciéndole que Valerio iba a cometer un crimen. Corrió Leopoldo hacia el interior de la casa, por las habitaciones, siendo perseguido por Valerio, quien lo alcanzó en el segundo aposento, infiriéndole allí, junto a la cunita de tres infrtunados niños, dos tremendas puñaladas.

No había visto Dolores que Leopoldo portara revólver, pero asegura que cuando estaba herido, le vió disparar por dos veces contra Valerio, el que se desplomó, casi agónico, teniendo sólo tiempo para dejar sobre una mesa próxima el cuchillo que había utilizado.

Corrió Leopoldo herido hacia la calle, tomando un automóvil de alquiler y dirigiéndose al Hospital Municipal.

Terminó su declaración Dolores, asegurando que celos infundados de su esposo, fueron la determinación del suceso.

El revolver utilizado por Leopoldo Gutiérrez, no pudo encontrarse, diciendo Dolores López que lo buscó por la casa, sin hallarlo.

La esposa llena de pavor demandó auxilio y entre vecinos y policías fué recogido el cuerpo herido de Valeriano More y llevado al Hospital Municipal.

El otro testigo lo es el joven Evelio García, que fué presentado al teniente Waldo García por el vigilante 1641, Carlos Ayala. Manifiesta el dependiente que había salido de la sastrería poco antes del hecho, pues Leopoldo le había dicho que se fuera a almorzar, enterándose de lo ocurrido, al volver de su domicilio al establecimiento.

Supone este testigo que los celos de Valeriano sean la causa del drama, y afirma que en distintas ocasiones Leopoldo Gutiérrez lo utilizaba para que cuidara la casa mientras él hablaba con Dolores.

EN EL HOSPITAL

El vigilante de la Policía Nacional número 1688, Rafael Fernández, fué quien condujo al Hospital Municipal a Valeriano More, quien fué reconocido por el doctor Valdés Lafont. Presentaba dos heridas producidas por arma de fuego de pequeño calibre, situadas sobre la tetilla izquierda una y otra en la región epigástrica, sin orificio de salida ninguna de las dos. Cuando Valeriano More fué conducido al Hospital, era cadáver.

El doctor García Tudurí asistió a Leopoldo Gutiérrez, el cual presentaba una herida producida por instrumento pérforo cortante, situada a nivel del tercer espacio intercostal izquierdo, penetrante en la cavidad toráxica, y otra herida de igual naturaleza en la frente. Estado de Leopoldo era grave. Gutiérrez tampoco ha sabido decir dónde echó el revólver, después de disparalo contra su tío.

El Juzgado dispuso la detención de Leopoldo Gutiérrez, estimándolo autor de un delito de homicidio.

EXPORTACION DE AZUCAR

Las exportaciones de azúcar reportadas ayer por las Aduanas en cumplimiento de los apartados primero y octavo del decreto 1770, fueron los siguientes:

Aduana de la Habana: 7.437 sacos. Puerto de destino: New York.

Aduana de Puerto Padre, 19.000 sacos. Puerto de destino: New York.

MERCADO DE ALGODON

Al cerrar ayer el mercado de New York, se cotizó el algodón como sigue

Diciembre	24.10
Enero (1925)	24.25
Marzo (1925)	24.61
Mayo (1925)	24.93
Julio (1925)	24.73
Octubre (1925)	22.57

ANUNCIESE EN EL "DIARIO DE LA MARINA"

Facilidad en el control

El cuadro de distribución es el centro nervioso de la red eléctrica. Este aparato, en su estado actual de perfección, con toda la garantía de seguridad que lo acompaña, y con todo lo artístico de su aspecto, es el producto de muchos años de experimentación.

Cuando se adquiere un cuadro de distribución Westinghouse, el comprador adquiere con él todo el tesoro de experiencia acumulado en años y años de ensayos, para no decir nada del factor "seguridad", el cual entra por derecho propio en todos los aparatos Westinghouse.

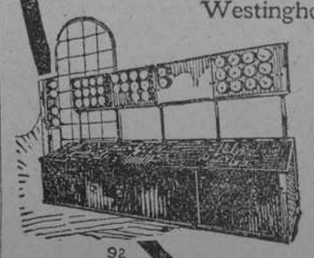

WESTINGHOUSE ELECTRIC INTERNATIONAL CO.
Edificio Banco Nacional de Cuba
Tel. M-7977 Habana

92

Westinghouse

Ultimas Novedades en Librería

TRATADO DE PSIQUIATRIA. TOMO SEGUNDO, por los Dres. Colín, Demay, Legrain, Barbé, Deny, Truelle, etc. etc. Tomo VIII del Tratado de Patología Médica y Terapéutica aplicada publicada bajo la dirección de los doctores Sergent, Ribadeu-Dumas y Babonntix. 1 tomo en pasta española. $3.50

TRATADO DE GINECOLOGIA GENERAL CLINICA por el Dr. Enrique López Sancho, fesor de Ginecología de la Facultad de Medicina de Valencia. Edición ilustrada con 69 figuras en negro y 33 en colores. 1 tomo en pasta española. $5.50

INMUNIDAD E INMUNITERAPIA. Normas fisiopatológicas y Clínicas para el tratamiento de las infecciones con vacunas, sueros y Proteinas, por el doctor L. Noguer y Molins. 1 tomo encuadernado. $3.50

CONSULTAS OTO-RINO-LARINGOLOGICAS DEL MEDICO PRACTICO, por el doctor G. Portmann. Versión española con un prefacio del Dr. Antonio G. Tapia. Edición ilustrada con 38 figuras en el texto. 1 tomo encuadernado. $2.50

TRATADO DE PATOLOGIA QUIRURGICA por el doctor R. Lozano. Tomo II. Traumatistismos y Neoplasmas. Edición ilustrada con 526 figuras en negro y tres en colores, 1 voluminoso tomo encuadernado. $5.50

FORMULARIO (EL ARTE DE PRESCRIBIR). Diccionario de la nueva Terapéutica por Henry Clarke. Obra de gran utilidad para el tratamiento homeopático de las enfermedades. 1 tomo en tela. $1.75

EL PROCURADOR DE LOS TRIBUNALES. Contestaciones ajustadas al programa vigente para los exámenes de aspirantes a Procuradores públicos, por el doctor José Ma. Sala y Rovira. Segunda edición. Manual enteramente práctico para los aspirantes a Procuradores. 1 voluminoso tomo en pasta española. $7.00

REAL DECRETO-LEY DE 8 de marzo de 1924. aprobando el Estatuto Municipal y disposiciones complementarias. Edición oficial. 1 tomo en 4o. pasta española. $..60

SOBERANIA Y LIBERTAD. Lecciones dadas en la Universidad de Columbia New York por Leon Duguit. Versión española. 1 tomo encuadernado. $1 50

LA ENSEÑANZA DE LAS LENGUAS MODERNAS EN LOS ESTADOS UNIDOS. Conferencias dadas en España por Lawrence A. Wilkins, Director de la Enseñanza de Lenguas modernas en la ciudad de New York. 1 tomo en pasta española. $2.75

LA REFORMA ESCOLAR EN ALEMANIA. Estudio de los nuevos métodos de enseñanza, adoptados en Alemania después de la Guerra europea. 1 tomo rústica. $0.60

LOS NIÑOS ANORMALES PSIQUICOS. Curso libre teórico-práctico dado a maestros y alumnos normalistas en Méjico, por el doctor José de Jesús González. 1 tomo encuadernado. $3..

ESPACIO, RELACION Y POSICION. Ensayo sobre los fundamentos de la Geometría, por el Vizconde de Güell. 1 tomo rústica. $0.80

REDUCCION E HIDROGENACION DE LOS COMPUESTOS ORGANICOS, por los Ingenieros Bauer y Wieland. Traducción directa del alemán, por Antonio García Banus. 1 tomo en 4o. mayor, encuadernado $6.00

SALES POTASICAS NATIVAS. Su explotación y elaboración, por los Dres. W. Michels y C. Przibylla. Traducción directa del alemán por Emilio Rodríguez Sadia. Edición profusamente ilustrada. 1 voluminoso tomo en 4o. mayor encuadernado. $8.00

CIANAMIDA CALCICA. Su formación, derivados, fabricación y aplicaciones industriales, por el doctor Antonio Rius y Miró. 1 tomo encuadernado. $1.50

MOTORES DE COMBUSTION INTERNA Y GASOGENOS. Su cálculo y construcción, por H. Güldner. Versión directa de la tercera edición alemana revisada y notablemente aumentada. Edición ilustrada con 1282 figuras, 35 láminas y 200 tablas numéricas. 1 voluminoso tomo de 866 páginas, tela. $14.00

LAS RESPONSABILIDADES DEL ANTIGUO REGIMEN (1875-1923). Estudio de las actuales cuestiones políticas españolas, por el Conde de Romanones 1 tomo en rústica. $1.00

LIBRERIA "CERVANTES" DE RICARDO VELOSO Y CA.
Avenida Italia 82, (Antes Galiano).
Apartado 1115. Teléfono A-4958 Habana.

Crónica de Tribunales

DEL SUPREMO

NO ES COMPETENTE LA JUNTA CENTRAL ELECTORAL

La Sala de lo Civil y de lo Contencioso administrativo del Tribunal Supremo, en sentencia del día de ayer ha resuelto, definitivamente, el recurso de apelación establecido por Conrado Armenteros Hernández y otros, contra resolución de la Junta Central Electoral, que declaró sin lugar la reclamación establecida, en solicitud de la nulidad de la convocatoria del Comité Ejecutivo de la Asamblea Municipal Liberal de Consolación del Sur, para el veinte de septiembre pasado y la nulidad de la sesión celebrada ese día por dicho Comité.

El Tribunal declara que no es de la competencia de la Junta Central Electoral resolver la reclamación establecida y que, por lo tanto, es improcedente.

El hurto en un establecimiento de farmacia

Por la Sala de lo Criminal del Tribunal Supremo se ha declarado sin lugar el recurso de casación, por infracción de ley, establecido por Manuel Fernández Seara, mensajero, contra sentencia de la Sala Segunda de lo Criminal de la Audiencia de la Habana, que lo condenó por el delito de hurto, junto con Agustín Gómez, a la pena, cada uno, de un año, ocho meses, veintiún días de presidio correccional, apreciándosele la atenuante privilegiada de la edad (mayor de dieciséis y menor de diez y ocho).

Se tiene por desistido al Fiscal

En auto dictado al efecto, la Sala de lo Criminal del Supremo, tiene por desistido al Fiscal en el recurso de casación, por infracción de ley, que interpusiera en la causa que, por defraudación en la propiedad industrial se siguió al señor Francisco Barrera y otro.

Señalamientos para Hoy:

SALA DE LO CRIMINAL

Habana. Quebrantamiento. Homicidio. Nicolás Martínez Larrinaga. Letrado: doctor Felipe González Larrain. Ponente: doctor Avendaño.

Camagüey. Estafa. Enrique Mateo. Letrado: doctor A. Méndez. Ponente: doctor Salcedo.

Habana. Estafa. Antonio Fernández Trabadelo. Letrado: doctor Pérez. Ponente: doctor Avendaño.

SALA DE LO CIVIL

Habana. Mixto. Incidente. José H. Schmidt. Letrados: doctores A. y Ledón. Ponente: doctor Trelles.

Camagüey. Infracción. Accidente. Dolores Lancena, contra la Compañía de Seguros Cuba. Ponente: Portuondo. Letrado: doctor García Osuna.

Habana: Mayor cuantía. Manuel J. López Rossié, contra los herederos de Alberto Alvarez. Ponente: doctor Travieso.

Infracción. Almendares. Desahucio. Gonzalo León contra Román Menendero. Ponente: doctor Portuondo.

Queja. Habana. Compañía de Fianzas "La Equidad, S. A.", contra Ramón Villar. Ponente: doctor Travieso. Letrado: doctor Sardiñas.

AUDIENCIA

SOBRE RESCISION DE CONTRATO. PLEITO DE SWIFT Y Co.

La Sala de lo Civil de la Audiencia por resolución de ayer ha revocado, en todas sus partes, la sentencia del Juez de Primera Instancia del Este, dictada en el juicio de mayor cuantía, que, sobre rescisión de contrato e indemnización de daños y perjuicios; promoviera la Sociedad de San Francisco de California, M. J. Brandenstein y Company, contra la de esta plaza, Swift y Company.

El Juzgado declaró con lugar la demanda y rescindido los contratos celebrados entre demandante y demandado, condenando a éste a abonar la cantidad de $46.601.90 m. o., y $48.333.28 intereses legales y costas.

Pero la Audiencia, al revocar la sentencia, declara sin lugar la demanda y absuelve a la entidad demandada de la demanda, con las costas en la forma ordinaria.

Dirigieron a la sociedad de Swift y Company los doctores Juan A. Lliteras y Domingo Méndez Capote.

Pleito de la Sociedad de Martínez, Lavín y Compañía

La Sala de lo Civil ha confirmado la sentencia del Juzgado de Primera Instancia del Este, que declaró con lugar la demanda interpuesta por la entidad de Martínez, Lavín y Compañía, del comercio de esta plaza, contra don Manuel Oliver Gamundi, comerciante de esta ciudad, en cobro de pesos.

Se condena al demandado a abonar a la demandante $775.53 m. o., intereses legales y costas, mas no como litigante temerario y de mala fe.

Interdicto de recobrar la posesión de un terreno

También ha confirmado la Sala de lo Civil de esta Audiencia la sentencia del Juzgado de Primera Instancia de Marianao, que declaró no haber lugar al interdicto de recobrar la posesión de una parcela de terreno, parte del solar sito en San José, número 3, en dicho pueblo, promovido por la señora Emma Carcassés, viuda de Prieto, en su carácter de albacea y administradora de los bienes dejados por su esposo e hijos menores hijos María Blanca y como madre con patria potestad ca, Clemente y Otilia Prieto Carcassés.

Denegada la acumulación de autos

Conforme lo interesara el abogado doctor Ramón González Barrios, la Sala de lo Civil de la Audiencia de esta ciudad, con la ilustrada ponencia del magistrado licenciado Francisco Llaca y Argudín, ha denegado la acumulación de autos solicitada por el señor Manuel García Menéndez, residente en la calle de Pedro Consuegra, 25.

El señor Adolfo Díaz y Díaz, del comercio de esta plaza, le había interpuesto al señor García un juicio verbal en el Juzgado Municipal del Centro, sobre devolución de cantidad; y García, a su vez, le estableció en el de Primera Instancia del Este, a Díaz y al señor Daniel González Pérez, una demanda de menor cuantía, en cobro de pesos, pretendiendo García se acumularan dichos juicios por estimar que ambos eran declarativos, de acuerdo con la letra del artículo 164 de la Ley de Enjuiciamiento Civil.

Denegada la acumulación por el Juez accidental del Este, doctor J. Rodríguez Cadavid, fué apelado su fallo por el perjudicado para ante la Audiencia; y la Sala lo ha confirmado en todos sus extremos, por entender, como aquel funcionario, que los Jueces de Primera Instancia no tienen competencia para conocer de un juicio verbal más que por apelación o en virtud de una expresa disposición legal, dejándole impuestas al señor Manuel García las costas ocasionadas en el Juzgado

Una discusión sobre cerveza produce un homicidio

Tendrá efecto esta tarde ante la Sala Segunda de lo Criminal, de la Audiencia, el juicio oral de una causa formada por una discusión sobre la supremacía de las cervezas "Tropical" y "Polar".

En la noche del treinta de agosto último se encontraban el procesado Antonio Colominas Casales y Anastasio Dopaso López bebiendo cerveza en la bodega sita en Quince y Pocito, en la Víbora, propiedad de Alfonso Bahamonde Castillo, y con motivo de sostener una que la cerveza "La Tropical" es mejor que "La Polar", se suscitó una discusión, que agrió sus ánimos separándose ambos.

Poco después se encontraron los dos amigos hasta entonces fuera de la bodega; y Colominas, con un revólver disparó contra Dopaso, produciéndole una herida en la región costopubiana izquierda, falleciendo el agredido momentos después.

El Fiscal ha calificado los hechos de homicidio, pidiendo para Colominas la pena de catorce años, ocho meses un día de reclusión temporal e indemnización a los herederos de la víctima de tres mil pesos moneda oficial.

Defiende al procesado el doctor Francisco Pérez Escudero.

Terna para Juez Municipal de Casa Blanca

La Sala de Gobierno de la Audiencia en sesión celebrada al efecto ha acordado enviar al Ejecutivo la siguiente terna para ocupar el cargo de Juez Municipal Primer Suplente de Casa Blanca:

Alfredo Labarrera, empleado público.

Salvador Rodríguez Rodríguez, Procurador Público.

Ramiro Martínez Torres, Procurador Público y compañero nuestro en la Prensa.

Sentencias dictadas en lo Criminal

Se han dictado las siguientes sentencias:

Rodolfo Fernández López, es absuelto de hurto. Defendió el doctor J. M. Alfonso.

Félix Veiga Martínez, Honorio M. Devizan y José Ramírez, lo son de robo. Defendió el doctor J. J. Portela.

José González Ballona, lo es de lesiones por imprudencia. Defendió el doctor Portela.

Luís Pérez Valle, lo es de amenazas. Defendió el doctor Mármol.

José Pérez Pérez, es condenado por lesiones a un año un día de presión correccional.

José Aragón, por estafa, a cuatro años, dos meses y un día de presidio correccional.

Y Constantino Díaz Rodríguez, lo es por robo a cinco años de prisión correccional.

Conclusiones provisionales del Fiscal

El Fiscal ha pedido las siguientes penas:

Un año, ocho meses y veintiún días de presidio correccional, para Antonio Gen, y otro tanto para Antonio Lee, por robo.

Seis meses de arresto mayor para Amado Sanguinety, por hurto.

Señalamientos para hoy

Sala Primera:

Contra Gerardo Alvarez, por defraudación. Defensor doctor Betancourt.

Contra Angel Vila, por estafa. Defensor doctor García.

Contra Julio Roselló, por robo. Defensor doctor Demestre.

Sala Segunda:

Contra Francisco Díaz, por rapto. Defensor doctor Portela.

Contra Juan Arango, por rapto. Defensor doctor Demestre.

Contra Benigno Domínguez, por lesiones. Defensor doctor Fernández.

Contra Antonio Colominas, por homicidio. Defensor doctor Pérez.

Contra Arturo García, por robo. Defensor doctor Mármol.

Contra Miguel Nogueiras, por falsedad. Defensor doctor Elizalde.

Sala Tercera:

Contra Ubaldo Martínez, por hurto. Defensor doctor Cárdenas.

Contra Adolfo Peraya, por hurto. Defensor doctor Lombard.

MANIFIESTOS

MANIFIESTO 1200. — Vapor americano "Governor Cobb", capitán Phelan, procedente de Key West, consignado a R. L. Brannon.
American R. Express 16 bultos express.
A. Feo 2 cajas pescado.
A Ríos 10 id id
E. Askins Cop 1 auto.
F. W. Woodworth 1 huacal marmol

MANIFIESTO 1201. —Vapor americano "Heredia", capitán Burmeister, procedente de Colón y escalas consignado a W. M. Daniel.
Con carga en tránsito.

MANIFIESTO 1202. — Vapor americano "West Hardaway", capitán Matriessen. Procedente de Hamburgo consignado a la West Indies Shipping.
C. B. C. 51 cajas cerveza 1 id anuncios.

MISCELANEA:
C. Bohmer: 17 cajas relojes, pianos y muestras, 23 sacos borax, 6 cajas colores.
Droguería Barrera: 16 cajas eter.
González y Caruz: 67 sacos borax.
Bluhme y Ramos: 1 barril ácido.
Castrillón Hno: 1 caja tejidos.
Solís Entrialgo Co: 4 idem.
J. F. Rico: 357 fardos papel.
R. Leret: 4 cajas cajas vacías.
Méndez Co: 13 cajas loza y vidrios.
M. Palmeiro: 1 cajas loza.
García Capote Co: 17 idem idem.
M. F. Nacional: 100 barriles clorato.
American Importación Co; 9 cajas navajas.
M. Rico: 6 cajas loza.
Abril Paz Co: 32 idem idem.
Varias Marcas: 1 caja tejidos ,6 id. quincalla, 5 idem relojes, 23 idem juguetes, 2 idem efectos de escritorio, 11 idem loza, 12 idem vidrios, 18 idem hierro, 136 idem azulejos, 290 bultos clorato, 1329 idem papel.

MANIFIESTO 1203.— Vapor inglés ARTEMIS, capitán Wood, procedente de Guanaja, consignado a F. Hernández.
En lastre.

MANIFIESTO 1204—Vapor americano J. R. PARROTT, capitán Harrington, procedente de Key West, consignado a R. L. Brannen.

VIVERES:
Swift Co: 25 cajas lomo, 21,942 kilos puerco.
M. D. Kenton: 10 cajas lacón, 75 idem manteca, 250 idem menudos.
J. Ramos: 30 huacales jamón.
A. Campos: 15 idem idem.
Gómez Pradas: 30 idem idem.
Armour Co: 100 cajas menudos, 5 idem jabón, 1 idem galletas, 15 idem [illegible] barriles salchichas, 2 idem jamón, [illegible] bultos efectos de escritorio, 3,822 piezas puerco.
González y Suárez: 1,739 idem id.
F. Bowman Co: 977 cajas huevos.
Canales Sobrinos: 400 idem idem.
Diego Abascal Co: 400 idem idem.
A. Quiroga: 440 idem idem.
M. Martínez: 400 idem idem.
López Hno: 840 idem idem.
Wilson Co: 30 idem menudos, 25 barriles jamón, 5 idem lacón, 100 tercerolas manteca.
P. Yañez: 205 cajas salchichas, 30 barriles jamón, 50 tinas, 25 tercerolas manteca.
A. Armand e Hijo: 15,876 kilos coles.
Cuban Fruits Co: 756 cajas manzanas, 2,835 huacales uvas.
Lykes Bros: 156 cerdos.
Oriental Park: 12 caballos.
V. Hoyos Co: 920 sacos cemento.
E. J. Rovira: 920 idem idem.

MANIFIESTO 1205— Goleta inglesa MARKETTA, capitán Clark, procedente de Puerto Cortés, consignada a Domingo Prado.
En lastre.

MANIFIESTO 1206—Vapor americano ESPERANZA, capitán Johnston, procedente de New York, consignado a W. H. Smith.

VIVERES:
M. Paelzold: 1 saco garbanzos.
A. A. A: 134 sacos café.
Swift Co: 5 barriles carne.
O. Alsina: 153 cajas galletas.
H: 600 sacos cebollas.
González Covián Co: 1 caja jamón, 100 idem arenques.
P: 1 caja manteca.
419.—100 sacos frijol.

MISCELANEA:
R. B. Aguilera: 1 caja ropa.
G. Petriccione: 1 idem accesorios.
Nacional de Perfumería: 6 idem latas.
Menocal: 5 cilindros gas.
E. J. Conill: 1 huacal no dice contenido.
C. López Co: 1 caja accesorios.
Arroyo Fernández Co: 10 idem sobres.
Cónsul Americano: 11 idem papel.
C. M. S: 9 tambores pintura.
A. Pelly: 1 caja espejos.
E. Ryol: 1 barril porcelana.
R. Hno: 49 bultos accesorios auto.
M. Madrazo: 1 caja juguetes.
M. R: 1 idem pintura.
B. L. W: 1 caja anuncios.
L. S. Martín: 4 cajas impresos.
Fernández Co: 1 idem quincala.
Fernández Angones: 1 idem idem.
West India Oil: 18 bultos materiales.
F. L. Jursik: 8 bultos muelles.
E. Palacio: 10 cajas color.
M. R. Proenza Co: 3 cajas bombas y accesorios.
Central San Antonio: 1 caja accesorios.
Y. B. K: 3 idem goma.
Tropical Express: 8 idem ropa.
E. G. Mariño: 41 cajas muestras y drogas.
C. C: 3 bultos pintura.
C. Mendoza: 1 auto.
C. A. Divinell: 2 cajas alfombras.
C. G: 5 fardos correas.
M. B: 4 huacales maquinaria.
Ortega Fernández: 1 caja películas.
O. Alsina: 3 cajas anuncios.
V. S. Y: 13 cajas gabinetes.
M. B. Marchena: 1 caja mesas.
American R. Express: 3 cajas express.
Y: 43 cajas romanas y accesorios.
W. E. Y: 46 cajas maquinaria.
Kelmah Co: 103 bultos pintura.
R. M. Evans: 1 huacal silla.
York Shipley: 40 tambores brea.
J. Dávila: 5 huacales efectos ma[illegible].
M. C: 5 latas películas.
Manso Alvarez: 1 caja calzado.
R. Carranza: 200 sacos talco, 6 cajas maquinaria.
G. B: 20 fardos algodón.
Lange Motor: 1 caja máquinas.
Fuero Co: 4 fardos sacos.
H. A: 3 cajas albúminas.

FERRETERIA:
L. G. Aguilera Co: 6 barriles plombagina.
Y. C: 2 cajas ferretería.
J. M. H: 6 bultos idem.
J. Fernández Co: 32 atados clavos.
A. Aguera: 4 cajas ferretería.
V. H. L: 2 idem idem.
P. Rentería: 7 idem idem.
C. Joraisti Co: 3 cajas empaquetadura.
J. Alió Co: 4 idem accesorios.
Pons Cobo Co: 5 idem ferretería.
Jearisti Co: 2 barriles pintura.
C. G: 10 huaclaes bañaderas.
Fuente Presa Co: 8 cajas accesorios.
E. Sarrá: 36 bultos drogas.

TEJIDOS:
Prieto Hno: 3 cajas tejidos.
J. G. Rodríguez Co: 2 idem idem.
J. Llerena: 7 idem idem.
Solís Entrialgo Co: 1 idem idem.
Calmet Puerta Co: 1 idem idem.
J. Artau: 4 idem idem.
López y Ríos: 3 idem idem.
Guasch y Ribera: 1 idem idem.
M. Y: 1 idem idem.
J. M: 1 idem idem.
Y. S: 1 idem idem.

MANIFIESTO 1207—Vapor noruego YNDPOLD, capitán Olsen, procedente de Mobila, consignado a Munson S. Line.

VIVERES:
Piñán Co: 900 sacos harina.
R. Larrea Co: 300 idem idem.
Isla Gutiérrez Co: 500 idem idem.
Mestre Machado Co: 250 idem idem.
Serrano Martín: 47 cajas manteca.
Barraqué Maciá Co: 1 fardo sacos, 1000 sacos harina.

MISCELANEA:
Pérez Hno: 5 cajas calzado.
Alvarez Valdés Co: 1 idem tejidos.
Marina Co: 182 bultos tubos.
M. P. Pella Co: 1 caja medias.
Bonete y Pérez: 3 idem calzado.

Díaz Escandón: 2 idem idem.
González Vicente: 8 cajas polvos.
J. M. Fernández: 17 bultos molinos.
M. Granda Co: 2 cajas toallas.
R. Vigil: 1 idem medias.
F. García: 2 idem idem.
M. Isaac: 20 idem idem.
Menéndez Granda Co: 1 idem idem.
Angones Co: 2 idem toallas,
Harper Bros: 180 cerdos.
F. Wolfe: 180 idem.
A. Mestre: 219 atados mangos.
Zaldo Martínez Co: 5,645 piezas madera.
Peña y Padrón: 22 vacas, 16 crías.
Sabatés Co: 95 barriles resina.
Larrea Co: 1793 piezas madera.

MANIFIESTO 1208—Vapor americano MANZANILLO, capitán Holand, procedente de New Orleans, consignado a W. H. Smith.

VIVERES:
J. Dold Packing: 20 cajas carne.
Lozano Acosta Co: 50 idem maiz.
Piñán Co: 500 sacos harina.
Beis Co: 1,200 idem afrecho.
Galbán Lobo Co: 1,000 sacos maiz, 1,025 idem avena, 1,000 idem harina.

MISCELANEA:
Hevia y Núñez, 1 caja accesorios maquinaria.
M. F. Pella Co: 3 fardos tejidos.
M. Robaina: 70 cerdos.
National Paper Type Co: 8 cajas maquinaria.

MANIFIESTO 1209—Vapor americano PRESIDENT HARRISON, capitán AHLIEN, procedente de SHANGHAI y escalas, consignado a la West Indies Shipping.
Con carga general.

MANIFIESTO 1210—Vapor americano H. M. FLAGLER, capitán Towles, procedente de Key West, consignado a R. L. Brannen.

VIVERES:
Cuban American Jockey Co: 230 pacas heno.
González Suárez: 27,216 kilos manteca.
Prado Hno: 250 sacos harina.

MISCELANEA:
J. Silva: 4 autos.
J. Ulloa Co: 2 idem, 10 bultos accesorios idem.
W. A. Campbell: 4 autos.
Fábrica de Hielo: 1,000 sacos cenizas.
L. G. Aguilera Co: 5,000 ladrillos.
P. Bravo: 30,205 kilos gasolina.
García Hno: 30,070 idem idem.
F. Gutiérerz Co: 760 piedras de amolar.
Compañía Ron Bacardí: 246 huacales botellas.
Compañía Eléctrica: 3 cajas accesorios.
H. H. Pike: 22,861 kilos ácido.
Urrechaga Co: 450 piedras de amolar.

CENTRALES:
Florida: 150 piezas tubos.
Lugareño: 37 bultos maquinaria.
Siboney: 168 idem idem.
San Germán: 140 idem idem, 104 tubos y accesorios.

MANIFIESTO 1211—Vapor americano PARISMINA, capitán Ritchie, procedente de New Orleans, consignado a W. M. Daniel.

VIVERES:
Swift Co: 10 cajas jabón, 10 idem efectos cuero.
A. E. C: 50 cajas conserva.
G. Y. C: 125 sacos café.
M. L. C: 100 sacos harina de maiz.
J. O. C: 100 idem idem.
R. L. C: 500 idem frijol.
E: 100 idem cebollas.
No marca: 400 idem harina.
Lozano Acosta Co: 50 cajas conservas.
Angel Co: 50 idem idem.
B. M: 250 sacos café.
P. Y. C: 6 barriles camarón.
S. S. L: 4 idem idem.
F. G. Co: 250 sacos garbanzos
G. T: 200 idem idem.
Aguilera: 40 0idem idem
C: 710 idem cáscaras de arroz.
C. T. Co: 100 idem garbanzos.
Orts Co: 100 idem idem.
F. G. C: 100 idem idem.
C. Co: 100 cajas jabón.
J. A.: 50 cajas conservas.
R. G: 200 idem jabón.
H. T. C: 100 idem conservas.
Eppinger y Evertz: 1232 sacos alimentos.
R. Suárez Co: 10 barriles camarón.
E. R. Margarit: 5 idem idem, 15 sacos garbanzos.
S. A. S: 100 cajas conservas.
Romagosa Co: 5 barriles camarón.
No marca: 100 harina de maiz.
García Ymbert Co: 150 sacos café.
L. B. de Luna: 3 barriles camarón.
Varias numeraciones: 3,000 sacos maiz.
Swift Co: 47 tercerolas manteca.
R. A. R: 50 cajas conservas.
Palacios Co: 458 sacos alimentos, 278 idem cebollas.
F. A. C: 300 idem idem.
Bonet Co: 1,000 idem sal.
S. F. Guerra: 300 idem harina.
Armour Co: 25 cajas maiz, 984 atados cortes.

MISCELANEA:
No marca: 1 caja sellos.
A. Quiroga: 80 jaulas gallinas.
P. Cagiga: 19 cajas calzado.
E. Dardet: 70 0atados cestos y huacales vacíos.
S. Figueras: 3 cajas algodón.
J. Murillo: 3 idem vendas.
J. L. Hno: 401 piezas accesorios botella.
M. Alonso Co: 9 cajas calzado.
Abril y Paz: 20 idem toallas.
Salmon Brick Lumber: 6326 piezas madera.
Mistal González Co: 2 cajas calzado.
V. G. Mendoza Co: 19 cajas bombas y accesorios.
C. y Co: 1 caja maquinaria.
K. B. Co: 17 cajas calzado.
West India Oil: 3,909 atados cortes.
Antiga Co: 4 cajas efectos de cobre.
Arias Co: 1 caja calzado.
V. López: 12 idem idem.
R. Muller Co: 25 barriles resina.
C. Gutiérrez: 2 cajas calzado.
González Co: 33 bultos válvulas.
Compañía Cervecera: 500 atados cortes.
F. González Co: 3 fardos lona.
M. C. Co: 10 cajas máquinas.
J. A. Díaz: 18 cajas aisladores.
Guera Iglesias Co: 10 idem idem.
A. G. Bulle: 10 sacos estearina.
M. Ardle M: 1 rollo alambre.
M. Fernández: 3 cajas calzado.
J. Ruiz: 9 idem algodón.
E. Guzmán: 6 idem idem.
A. Menéndez: 1 caja camisas.
M. Villapol: 2 idem toallas.
M. Sánchez: 2 idem vendas.

MANIFIESTO 1212— Goleta inglesa G. B. PARKER, capitán Niel, procedente de Georgetown, consignada a F. Hernández.
En lastre.

MANIFIESTO 1213—Vapor americano EXCELSIOR, capitán Simmons, procedente de New Orleans, consignado a Munson S. Line.

VIVERES:
Suárez Ramos Co: 50 cajas maiz.
González Suárez: 500 sacos harina.
R. Palacios Co: 2,000 idem avena.
Sobrino Co: 50 cajas conservas.
Compañía Forrajera: 1,254 sacos avena.
C. C. Y: 30 0idem arroz.
Barraqué Maciá Co: 500 idem café.
Hevia y Díaz: 150 idem cebollas.
Swift Co: 4 cajas conservas.

MISCELANEA:
J. S. García: 262 bultos resortes.
Acebo Simón Co: 200 sacos estearina.
F. Carrasco: 100 idem idem.
D. Pérez: 200 idem idem.
Compañía M. Central: 74 barriles grasa, 75 idem aceite.
M. Ahedo: 1 caja accesorios camas.
V. G. Mendoza: 86 piezas ruedas.
E. Lamadrid: 2,800 atados cortes.
J. Vega: 610 idem idem.
C. Cejudo: 924 idme idem.
P. Pool: 1,230 idem idem.
Ellis Bros: 880 sacos yeso.
E. Godínez: 10 cajas papel, 300 id. toallas.
Ortega Fernández: 1,438 atados cortes.
F. C. Unidos: 2,030 piezas madera.
Roque Franceschi: 310 huacales botellas.
J. Castiello Co: 18 vacas, 14 crías.
F. Wolfe: 15 idem, 25 vacas.
Compañía Azucarera: 2 cajas maquinaria.
J. A. Merino: 54 atados cortes.
La Fuerta y Santos: 43 idem idem.

Droguería Johnson: 403 idem accesorios para cajas cartón.

MANIFIESTO 1214— Vapor francés ACADIER, capitán Andrew, procedente de Halifax, consignado a International Shipping Co.
Lastre.

MANIFIESTO 1216— Goleta inglesa DOMINION PACKET, capitán Browny, procedente de Peurco Cortés, consignado a la Inter Shipping Co.
Lastre.

MANIFIESTO 1216— Vapor hondureño, MORAZAN, capitán Nicolich, procedente de New Orleans, consignado a Kingsbury Company.

VIVERES:
F. Lorenzo: 30 sacos afrecho, 300 idem maiz. 1 caja semillas.
F. Esquerro: 550 sacos harina.
González y Suárez: 550 idem idem.
Kingsbury Co: 312 idem cebollas.
Bararqué Maciá Co: 150 idem harina.
No marca: 500 sacos sal.
R. Suárez y Co: 25 idem harina.
R. Larrea Co: 300 idem maiz.
Suárez Ramos y Co: 300 idem idem.
P. Inclán y Co: 300 idem idem.
C. Miranda: 300 idem idem.
H. Astorqui y Co: 300 idem harina.
Isla Gutiérrez Co: 300 idem idem.
R. L. Co: 125 sacos café.
M. Nazábal: 100 idem cebollas.
López y Co: 100 idem idem.
Piñán y Co: 500 idem harina.

MISCELANEA:
Fernández Co: 1 caja calzado.
Iglesias y Rebolledo: 2 idem idem.
Basterrechea Hno: 12 idem arados y accesorios.
Fuente Presa y Co: 5 idem idem.
Alegret Peleya Co: 181 piezas maderas.
Tellaeche Peña y Co: 42 idem idem.
Ramil y Ajax: 75 bultos pintura.
A. Alvarez: 74 idem idem.
F. Maseda y Co: 63 idem idem.
Migoya Hno: 22 idem idem.
Kingsbury Co: 1 caja sobres.

MANIFIESTO 1217— Vapor mexicano MEXICO, capitán Corso, procedente de Veracruz, consignado a F. Suárez.
Lastre.

No llame sin obtener antes el número en la Guía

Nuestros suscriptores deben consultar la Nueva Guía de Noviembre antes de hacer todas sus llamadas, porque dicha guía contiene más de 3000 cambios.

Asimismo y con el fin de facilitar el mejor funcionamiento de nuestro Servicio Telefónico, aconsejamos que las llamadas se hagan con calma, dejando que el disco funcione libremente y sobre todo:

"No mueva el gancho hacia arriba y hacia abajo"

Consulte la nueva Guía de Noviembre antes de hacer todas sus llamadas.

Cuban Telephone Company

LAS TARIFAS DEL PUERTO DE LA HABANA

Nos hemos referido, en distintas ocasiones, a la recopilación de datos que está haciendo la Asociación de Comerciantes de la Habana con el propósito de presentar una documentación sobre las tarifas que actualmente regulan los trabajos que realizan en la bahía, comparándolas con las que existen en puertos semejantes de países extranjeros, y hoy podemos agregar a aquellas manifestaciones que la corporación mencionada ha recibido antecedentes muy interesantes relacionados con los siguientes puertos de la vecina nación americana: Savannanh; Charleston; Jacksonville; Tejas; New Orleans; Hampston; Los Angeles; San Francisco; Boston y Baltimore.

Iniciados ya los trabajos necesarios para confeccionar dicho trabajo la Asociación de Comerciantes de la Habana nos ha rogado que hagamos público su deseo de recibir, agradeciéndoles sinceramente cuantos informes quieran suministrar las personas y entidades interesadas en este asunto ya que el objeto que se pretende es laborar por el mejoramiento de las condiciones que hoy existen, sin perjudicar a una clase determinada, sino con beneficio para todas las clases sociales.

CLEARING HOUSE

Las compensaciones efectuadas ayer por el Clearing House de la Habana ascendieron a $2.908.406.18.

ANUNCIESE EN EL "DIARIO DE LA MARINA"

MERCADO EXTRANJERO

MERCADO DE GRANOS DE CHICAGO

Entregas futuras

CHICAGO, Noviembre 17.

TRIGO

	Abre	Cierre
Diciembre	154 ¾	153 ½
Mayo	162	160 ½
Julio	141 ½	140 ⅝

MAIZ

	Abre	Cierre
Diciembre	113 ¾	114
Mayo	118 ¾	119 ¼
Julio	119 ⅞	120

AVENA

	Abre	Cierre
Diciembre	53 ⅝	53 ½
Mayo	58 ½	58 ½
Julio	56 ⅞	56 ⅞

CENTENO

	Abre	Cierre
Diciembre	138	136 ⅞
Mayo	140	138 ⅝
Julio	125	124 ⅝

PRODUCTOS DEL PUERCO

Entregas futuras

MANTECA

	Abre	Cierre
Noviembre	14.25	14.25
Enero	13.80	13.90

COSTILLAS

	Abre	Cierre
Noviembre		12.60
Enero	12.35	12.35

MERCADO DE VIVERES

NUEVA YORK, Noviembre 17.
Trigo rojo invierno 1.73 3|4.
Trigo duro invierno 1.68 3|4.
Heno de 24.00 a 25.00.
Avena de 61 a 65 1|2.
Afrecho de 24.00 a 26.00.
Manteca a 17.20.
Harina de 8.00 a 8.50.
Maíz a 1.29.
Grasa de 8 3|4 a 9.00.
Oleo a 12.00.
Aceite semilla de algodon 10.50.
Arroz Fancy Head de 7.25 a 7.75.
Bacalao de 12.50 a 14.50.
Cebollas de 1.50 a 1.90.
Frijoles a 9.25.
Papas de 1.60 a 3.00.

MERCADO DE VIVERES DE CHICAGO

CHICAGO, Noviembre 17.

Los siguientes precios regían a la hora de cierre:

Trigo número 1 rojo a 1.55 1|4.
Trigo número 2 duro a 1.53.
Maíz número 2 mixto a 1.15.
Maíz número 2 amarillo a 1.16 1|4.
Avena número 1 blanca a 53 3|4.
Manteca a 14.30.
Costillas a 13.65.
Patas a 14.25.
Cebada de 81 a 96.
Centeno a 1.34.

LAS PAPAS EN CHICAGO

CHICAGO, Noviembre 17.

Las papas blancas de Wisconsin, en sacos, se cotizaron de 0.90 a 1.00 el quintal; de Minnesota y North Dakota, de 0.95 a 1.00.

ASOCIACION DE HACENDADOS Y COLONOS DE CUBA

En la Secretaría de la Asociación de Hacendados y Colonos, se han recibido los siguientes telegramas:

Auza, noviembre 16 1924.
Hacendados.
Habana.
Su circular catorce actual asistiré Asamblea Camagüey, junto con comisión colonos no menos de tres. Concesiones Ferrocarril su circular sólo se refiere regiones Oeste de Camagüey.
Propongo hagan gestiones obtener concesiones parecidas región al Este Camagüey y que rápido Santiago Habana haga parada este día con todos centrales, dando debida publicación a resultados sus gestiones.
Walter Wedde.
Admor. Central Santa Ana.

Cunagua, noviembre 17 1924.
Hacendados.
Habana.
La Asociación de Colonos de Cunagua y Jaronú, mandarán su representación a la asamblea en Camagüey, el domingo, día 23; y además se ha pedido a todos los colonos hagan un esfuerzo para asistir a dicha reunión.
Nosotros nos ocuparemos de ir a Camagüey así que no necesitan darnos cabida en el tren especial.
Antonio G. Mendoza.

Gaspar, noviembre 17 1924.
Hacendados y Colonos.
Habana.
Acompañado de diez colonos de este central iremos asamblea día 23 Camagüey.

Santiago de Cuba, Nov. 15 1924.
Asociación de Hacendados y Colonos de Cuba.
Edificio Barraqué.
Habana.
Esta Asociación Acordó, en reunión celebrada en la tarde de hoy, dirigir al Presidente de la República el siguiente cablegrama, que trasmito, de esa Asociación, para su conocimiento:
"Reunida hoy la Asociación de Hacendados y Colonos de Oriente y con asistencia de hacendados y colonos representantes mayoría de la producción azucarera de la provincia de Oriente, dióse lectura al manifiesto dirigido por usted al trabajo y al capital de esa industria, y se acordó felicitarlo por su acierto fijando los puntos básicos del problema y ratificar actitud esta Asociación, sobre mantenimiento trabajo libre en los ingenios y colonias, y no aceptación de los delegados ni condiciones que afecten la realización de los servicios de obreros y empleados.
Domingo Padrón.
Secretario."

Revista de Café

(Por nuestro hilo directo)

NUEVA YORK, noviembre 17.
El mercado de futuros en café estuvo desarreglado hoy por las reiteradas noticias de más fácil tono en el Brasil y los precios bajaron los 200 puntos permitidos en un día de exceso de liquidaciones. Abrió de 29 a 54 puntos más bajo y los contratos de marzo descendieron a 18.35, o sea 435 puntos con relación el reciente preci omáximo. Cerró el mercado a los precios más bajos, con continuada liquidación, siendo la pérdida neta de 200 puntos. Las ventas se calcularon en 208.000 sacos.

Mes	Cierre
Diciembre	18.89
Marzo	18.35
Mayo	17.80
Julio	17.15
Septiembre	16.52

MOVIMIENTO DE CABOTAJE

Manifiesto de cabotaje del vapor cubano La Fe, entrado procedente de Caibarién y consignado a la Empresa Naviera de Cuba.

DE CAIBARIEN
C. Air Products 9 cilindros envases.
E. Lecours 250 carboyes.
Hormaza y Ca. 10 pacas esponjas.
J. Leiva y Ca. 9 bultos muebles.
J. Glez. 290 barrilts botellas vacías.
L. Soria, 7 bultos muebles.
Morlo y Ca. 93|4 pipotes vacíos.
Palmieri y Ca. 1 caja vino.
P. Inclán y Ca. 1 saco chícharos.
R. D. Bouchet, 1 caja maquinaria relojería.
R. Dussaq y Ca. 1 goma auto uso.
Rodríguez y Ca. 5 sacos almidón.
Santos y Santos 40 tercios tabaco.
Vda. Hevia 2 cajas azúcar.
W. India 290 envases.

CARGA PARA TRASBORDAR EN LA HABANA:

PARA VITA
Santa Lucía Co. 10 cajas chorizos.

PARA PRESTON
U. Fruit Co. 8 cajas chorizos.

PARA GIBARA
J. S. F. 2 cajas chorizos.

PARA ANTILLA
Zayas M y Ca. 5 cajas chorizos.

PARA BANES
U. Fruit y Co. 10 cajas chorizos.

PARA MAYARI
J. Landa y Ca. 5 cajas chorizos.

SITUACION DE LOS VAPORES DE CABOTAJE

Vapor Antolín del Collado. Saldrá hoy a las 9 a. m. para Vuelta Abajo.
Puerto Tarafa. Llegará hoy a Puerto Tarafa.
Caibarién. Sin operaciones.
Bolivia. En Caibarién. Llegará el miércoles a Baracoa.
Gibara. Saldrá hoy de Puerto Tarafa, para la Habana. Se espera el miércoles.
Julián Alonso. Llegará hoy a Gibara en viaje de ida.
Baracoa. Saldrá hoy de Santiago de Cuba para la Costa Norte.
La Fe. Llegó ayer procedente de Caibarién y escalas. Atracado en el primer Espigón de Paula.
Las Villas. En Santa Cruz del Sur. Viaje de ida.
Cienfuegos. Salió el sábado de Cienfuegos a las 3 p. m. Llegará esta noche.
Manzanillo. Llegará esta noche a Cienfuegos en viaje de ida.
Santiago de Cuba. En Puerto Tarafa, viaje de ida.
Guantánamo. En Santo Domingo, viaje de ida.
Habana. Saldrá hoy de Santiago de Cuba para la Habana. Se espera el jueves.
Eusebio Coterillo. En reparación.
Cayo Mambí. En Manzanillo, viaje de ida.
Cayo Cristo. Sin operaciones.
Rápido. En Nuevitas.

Noviembre 18 de 1924

DIARIO DE LA MARINA

PRECIO: 5 CENTAVOS

BOLSA DE LA HABANA

M9RCADO DE VALOR9S

Firme en toda clase de bonos y acciones rigió ayer el mercado local de valores, haciéndose fuera de pizarra distintas operaciones en bonos de Cuba y Cervecera y acciones de Havana Electric, Navieras, Jarcia de Matanzas y Cuba Cane.

—Ayer abrió sus libros de transacciones de acciones la Compañía de Havana Electric.

—Tanto las principales acciones de distintas empresas como las de Compañías industriales y las Navieras, presentaban buen aspecto al cerrar el mercado.

COTIZACION DEL BOLSIN

BONOS	Comp	Vend
Emp. Rep. Cuba Speyer .	95	100
Idem idem d. int.	95	100
Idem idem 4½ o|o. . . .	Nominal	
Idem idem Morgan 1914..	96	Sin
Idem idem puertos.	96¼	97⅞
Idem idem Morgan 1923. .	99	99½
Havana Electric Ry. Co. .	95	
Havana Electric H. Gral.	86	91
Cuban Telephone Co. . .	83	
Licorera Cubana.	65	67

ACCIONES	Comp	Vend
C. Unidos.	78	81½
Havana Electric pref. . .	101	102½
Idem comunes.	89	89⅞
Teléfono, preferidas. . . .	96	
Teléfono, comunes. . . .	100	120
Inter Telephone Co. . . .	83¼	
Naviera, preferidas. . . .	80	90
Naviera, comunes.	29	31
Manufacturera, pref. . . .	9¾	11¼
Manufacturera, com.	3¼	5
Licorera comunes.	4	4½
Jarcia, preferidas.	78¼	81
Jarcia, comunes.	17	19
U. H. A. Seguros. . . .	17¾	23
Idem idem benef.	3½	5

COTIZACION OFICIAL

Bonos y Obligaciones	Comp.	Vend.
5 R. Cuba Speyer. . . .	95	100
5 R. Cuba d. int. . . .	95	98⅞
4½ R. Cuba 4½ o|o. . .	86	95⅞
5 R. Cuba 1914 Morgan.	96	
5 R. Cuba 1917 puertos.	96	97¾
5½ R. Cuba 1923 Morgan	99	99½
5 Ayto. Habana 1a. Hip	101½	108
6 Ayto. Habana 2a. Hip	94	100
8 Gibara - Holguín, 1a. Hip.	Nominal	
5 F. C. U. perpétuas. .	76	
5 Banco Territorial, Serie B. $2.000.000 en circulación.	69	
6 Gas y Electricidad . .	107	118
5 Havana Electric Ry. .	95	
5 Havana Electric Ry. Gral. ($10.828.000 en culación.	86½	91
6 Electric Stgo. Cuba. .	50	
6 Matadero 1a. Hip. . .	Nominal	
5 Cuban Telephone. . . .	85	88¾
5 Ciego de Avila. . . .	Nominal	
7 Cervecera Int. 1a. Hip	80½	86
6 Bonos F. del Noroeste de Bahia Honda a Güines, (en circulación $1.000.000). .	Nominal	
7 Bonos Acueducto de Cienfuegos	Nominal	
6 Bonos Ca. Manufacturera Nacional. . .	57½	62
5 Bonos Convertibles Colaterales de la Cuban Telephone Co	Nominal	
8 Obligs. Ca. Urbanizadora del Parque y Playa de Marianao .	Nominal	
8 Bonos Hipt. Consolidated Shoe Corporation (Ca. Consolidada de Calzado.	75	100
8 Bonos 2a. Hip. Ca. Papelera Cubana S. B.	65¾	72
7 Bonos Hip. Ca. Licorera Cubana	65	66
8 Bonos Hip. Ca. Nacional de Hielo.	Nominal	
6 Bonos Hip. Ca. Curtidora Cubana. . . .	Nominal	

ACCIONES	Comp.	Vend.
Banco Agrícola.	Nominal	
Banco Territorial.	33	
Idem idem benef.	1	
Trust Co. $500.000 en circulación.	45	
Banco de Préstamos sobre Joeyry½a, $50,000 en circulación		
F. C. Unidos.	78	81¼
Cuban Central, pref. . . .	Nominal	
Cuban Central, com	Nominal	
F. C. Gibara y Holguín .	Nominal	
Cuba R. R.	Nominal	
Electric S. de Cuba. . . .	Nominal	
Havana Electric pref. . .	101¾	102⅜
Idem idem comunes. . . .	89½	90¼
Eléctrica de S. Spiritus. .	Nominal	
Nueva Fabrica de Hielo. .	315	
Cervecera Int. pref.... ..	60	
Cervecera Int. com. . . .	10	
Lonja del comercio, pref .	100	
Lonja del Comercio com. .	Nominal	
Ca. Curtidora Cubana. . .	Nominal	
Teléfono, preferidas. . . .	98	99⅞
Teléfono, comunes. . . .	100	120
Inter. Telephone and Telegraph Corporation. . . .	84¾	85⅝
Matadero Industrial. . . .	Nominal	
Industrial de Cuba. . . .	Nominal	
7 o|o Naviera, pref. . . .	82	90
Naviera, comunes.	28¼	30¾
Cuba Cane, preferidas. . .	60	
Cuba Cane, comunes . . .	12	
Viego de Avila..	6	
7 o|o Cubana de Pesca y Navegación (en circulación $550.000 pref. . . .	98	
Ca. Cubana de Pesca y Navegación (en circulación $1.100.000.	27	41
Unión Hispano Americana de Seguros.	17	23
Unión Hispano Americana beneficiarias.	3½	5
Unión Oil Co. $650.000 en circulación.	9	20
Cuban Tire and Ruber Co. preferidas	Nominal	
Cuban Tire and Ruber Co. comunes	Nominal	
7 o|o Ca. Manufacturera Nacional pref.	9¾	11½
Ca. Manufactura Nacional, comunes.	3¼	4½
Constancia Copper Co . . .	Nominal	
Ca. Licorera Cubana com.	4¼	4½
7 o|o Ca. Nacional de Perfumeria, pref, $1.000.000 en circulación.	55	69
Ca. Nacional de Perfumería $1.350.000 en circulación comunes.	13	23
Ca. Acueducto Cienfuegos.		
7 o|o Ca. de Jarcia de Matanzas, pref.	78¾	80½
Ca. de Jarcia de Matanzas comunes.	17	18
Ca. Cubana de Accidentes	Nominal	
La Unión Nacional, Compañía General de Seguros y Fianzas, pref.	60	100
Idem idem benef.	Nominal	
Ca. Urbanizadora del Parque y Playa de Marianao, preferidas.	Nominal	
Ca. Urbanizadora del Parque y Playa de Marianao, comunes.	Nominal	
Ca. de Construcciones y Urbanización pref	Nominal	
Ca. de Construcciones y Urbanización, com. . . .	Nominal	
Consolidated Shoe Corporation, Compañía Consolidada de Calzado (pref. $300.000 en circulación .	12	25

MERCADO DE GAMBIOS

NUEVA YORK, Noviembre 17.

Esterlinas a la vista ..	4.61 ⅝
Esterlinas cable	4.61 ⅝
Esterlinas 60 días	4.58 ⅝
Pesetas	13.60
Francos vista	5.23 ½
Francos cable..	5.24
Francos suizos	19.26
Francos belgas vista ..	4.81 ½
Francos belgas cable ..	4.82
Liras vista	4.31 ¼
Liras cable..	4.31 ¾
Holanda..	40.05
Suecia..	26.84
Noruega..	14.75
Grecia	1.80
Dinamarca..	17.58
Polonia	19 ¼
Checoeslovaquia	2.98
Jugoeslavia..	1.44 ¾
Argentina	37.75
Austria	0014 ⅛
Brasil	11.75
Tokio	38 ½
Marcos, el trillón..	23.81
Rumania..	54 ½
Montreal..	100

PLATA EN BARRAS

Plata en barras	69
Plata española	53 ⅝

BOLSA DE MADRID

MADRID, Noviembre 17.

Las cotizaciones del día fueron las siguientes:

Libra esterlina: sin cotizar.

Franco: 38.85.

BOLSA DE BARCELONA

BARCELONA, Noviembre 17.

El dollar se cotizó a 7.35.

BOLSA DE PARIS

PARIS Noviembre 17.

Los precios mejoraron hoy.

Renta del 3 por 100: 50.05 frs.

Cambios sobre Londres: 88 frs.

Empréstito del 5 por 100 60.80 frs.

El dollar se cotizó a 19.53 frs.

BOLSA DE LONDRES

LONDRES, Noviembre 17.

Consolidados por dinero: 58 3|8.

United Havana Railway: 88 3|4.

Empréstito Británico del 5 por 100: 101.

Empréstito Británico 4 1|2 por 100: 97 1|4.

BONOS DE LA LIBERTAD

NUEVA YORK, Noviembre 17.

Primero 3 1|2 por 100: Alto 100 20|32; bajo 100 17|32; cierre 100 17|32.

Primero 4 por 100: sin cotizar.

Segundo 4 por 100: sin cotizar.

Primero 4 1|4 por 100: Alto 101 28|32; bajo 101 19|32; cierre 101 20|32.

Segundo 4 1|4 por 100: Alto 101 8|32; bajo 101 4|32; cierre 101 5|32.

Tercero 4 1|4 por 100: Alto 101 23|32 bajo 14|32, cierre 101 14|32.

Cuarto 4 1|4 por 100: Alto 102 9|32; bajo 102; cierre 102 1|32.

U. S. Treasury 4 1|4 por 100. Alto 105 23|32; bajo 105 13|32; cierre 105 14|32

Inter Tel. and Tel. Co . Alto 85 1|2; bajo 84 1|2, cierre 85 1|2.

VALORES CUBANOS

NUEVA YORK, Noviembre 17.

Hoy se registraron las siguientes cotizaciones a la hora del cierre para los valores cubanos:

Deuda Exterior 5 1|2 por 100 1953.—Alto 97 1|8, bajo 97; cierre 97.

Deuda Exterior 5 por 100 de 1924.—Cierre 95 3|4.

Deuda Exterior 5 por 100 de 1949.—Alto 97 1|4; bajo 97; cierre 97 1|4.

Deuda Exterior 4 1|2 por 100 1949.—Cierre 88.

Cuba Railroad 5 por 100 de 1952.—Alto 84; bajo 84; cierre 84.

Havana El Cons. 5 por 100 de 1952.—Cierre 94 1|2.

VALORES AZUCAREROS

NUEVA YORK, Noviembre 17.

American Sugar.—Ventas 6,500. Alto 48 7|8; bajo 47 1|4; cierre 47 7|8.

Cuban American Sugar.—Ventas 2100 alto 30 1|2; bajo 29 3|4; cierre 30.

Cuba Cane Sugar.—Ventas 2800; alto 14 3|4; bajo 14; cierre 14 1|2.

Cuba Cane Sugar pfd.—Ventas 8200; alto 62 3|8; bajo 61 1|2; cierre 62 3|8.

Punta Alegre Sugar.—Ventas 2500; alto 46 1|2; bajo 45 1|8; cierre 45 1|8.

AUTORIZACIONES DE ACCIONES

La Compañía Azucarera "Camagüey", amortizará el día 19 del mes actual $75.000 en acciones preferidas.

Revista de Azucar

(Por nuestro hilo directo)

NUEVA YORK, noviembre 17.

El mercado del crudo desarrolló firbeza hoy sobre la venta de 3.500 sacos de Cuba, saldo de un cargamento, a Mac Hagan de Filadelfia, a 4.1|8 centavos, con avance de 1|8. Las refinerías de Nueva York no parecían estar interesadas en los azucares a ese precio. Por otra parte los vendedores no se hallaban dispuestos a realizar ninguna presión de venta. Se decía que existían dos pequeños lotes a 4.1|8 centavos para Nueva York, con interés por parte de las refinerías de fuera del puerto a ese precio. El precio local continúa sin cambio a 7.58 centavos. Las noticias cablegráficas anuncian ventas del Perú a 16 chelines, costo seguro y flete al Reino Unido, embarque en diciembre, con ofertas de Cuba al Reino Unido a precios que fluctuan entre 15 chelines 4.1|2 peniques y 15 chelines 9 peniques, embarque en febrero-marzo.

FUTUROS DE AZUCAR CRUDO

El mercado de futuros en crudos abrió desde sin cambio a nueve puntos más alto y cerró de tres puntos neto más bajo a 12 neto más alto. La posición de diciembre parecía estar fuerte, comprando los bajistas azucares de este mes contra ventas de los meses de la nueva zafra. Los bajistas en diciembre continuan ofreciendo considerable inquietud acerca de su posición pues las noticias de la zafra procedentes de Cuba parecen indicar que la molienda se demorará, con probabilidades de que no llegue azúcar o en caso contrario en muy pequeñas cantidades en dicho mes. Las ventas ascendieron a 30.000 toneladas.

Diciemore. .	405	414	405	412	412
Enero. . .	345	345	337	339	339
Marzo. . .	319	319	310	311	311
Mayo. . .	324	324	318	320	320
Julio. . .	332	332	329	329	329
Septiembre .	—	—	—	—	338

AZUCAR REFINADO

La firmeza del mercado de crudos dió estímulo al del refinado, habiendo avanzado sus cotizaciones desde 7.25 a 7.40 Mas Cahan y Arbuckle, pero se tiene entendido que estos precios no son firmes. Se tiene la impresión de que las refinerías seguirán paso a paso cualquier avance en los crudos, pues carecen de existencias. La demanda para el refino continúa siendo la necesaria para el inmediato consumo.

El mercado de futuros en refinado estuvo nominal.

MERCADO PECUARIO

La venta en pie.

El mercado cotiza los siguientes precios:

Vacuno: de 6 y medio a 7 y un octavo centavos.

Cerda: de 10 a 11 y medio centavos el del país y de 12 a 13 y medio el americano.

Lanar: de 7 y un cuarto a 8 y medio centavos.

Matadero de Luyanó:

Las reses beneficiadas en este matadero se cotizan a los siguientes precios:

Vacuno: de 24 a 26 centavos.

Cerda: de 36 a 50 centavos.

Rtses sacrificadas en este matadero:

Vacuno: 88; Cerda: 94.

Matadero Industrial:

Las reses beneficiadas en este matadero se cotizan a los siguientes precios:

Vacuno: de 24 a 26 centavos.

Cerda: de 36 a 50 cenetavos.

Lanar: de 45 a 50 centavos.

Reses sacrificadas en este matadero:

Vacuno: 231; Cerda: 212; Lanar: 65.

Entradas de Ganado:

De Camagüey llegó un tren con 14 carros con ganado vacuno para el consumo, de los cuales vinieron 6 consignados a Manuel Rey; 3 a Belarmino Alvarez; 3 para Alberto Escobar y los 2 restantes para Rafael Ramírez.

No se registraron más entradas.

DE AGRICULTURA

Por decreto del señor Presidente de la República, ha sido aprobado a propuesta del Secretario de Agricultura, Comercio y Trabajo, el Reglamento de jornales que regulan los trabajos marítimos en el puerto de Santiago de Cuba.

BOLSA DE NEW YORK

NOVIEMBRE 17

Publicamos la totalidad de las transacciones en Bonos en la Bolsa de Valores de New York.

BONOS

17.437.000

ACCIONES

1.723.400

Los checks canjeados en la "Clearing House" de Nueva York, importaron:

628.000.000

PRONOSTICO DEL TIEMPO PARA HOY

(Por Telégrafo)

CASA BLANCA, noviembre 17.

DIARIO.—Habana.

Estado del tiempo lunes 7 a. m. Estados Unidos altas presiones con bajas temperaturas, buen tiempo excepto temperatura afectando a estado del nordeste con ola fría. Golfo de Méjico buen tiempo barómetro muy alto vientos moderados del nordeste al este. Pronóstico isla buen tiempo hoy y el martes temperaturas frescas terrales y brisas posibilidad de lluvias ligeras aisladas en oriente.

Observatorio Nacional.

Revista de Tabaco

(Por nuestro hilo directo)

NUEVA YORK, noviembre 17.

La ola de compras que se ha notado practicamente en todos los artículos de primera necesidad desde las elecciones presidenciales celebradas a principios de mes se ha reflejado en los mercados de la hoja tabacalera del país, causando un optimismo general en toda la industria tabacalera Todas las fábricas de tabaco importantes están trabajando activamente y sus compradores están en esta ciudad escogiendo grandes cantidades de varios tipos de hoja para atender a sus requerimientos más urgentes. En este mercado escasea la hoja de la Habana. Solamente ha llegado pequeñas cantidades de la nueva hoja que se vendieron inmediatamente a pesar de sus precios elevados. Dentro de unas semanas la nueva cosecha de la Habana deberá ofrecerse libremente y se hacen predicciones de que la demanda será activa.

Connecticut, semilla de Habana, peso fijo: Tripas de semilla, 8; capas medianas, 55; capas obscuras, 45 a 50; segundas, 60 a 75; capas claras, 90; tripas del Estado de Nueva York, 8 a 10.

Puerto Rico, peso actual: Grados superiores, 80 a 85; segundos, 65 a 70: Rezagos, 45 a 50.

Habana: Remedios, 115 a 125; Vuelta Abajo, 110 a 120.

Wisconsin, peso fijo: Semilla de Habana clase B, 18 a 20; bandas del Norte, 45 a 50; bandas del Sur, 40.

Ohio, peso actual: Gebhardt tipo B, 32; Little Dutch, 35; Zimmer, 35; tripas de Ohio, 7 a 10.

Pensilvania, peso actual: Tripas de hoja ancha, 8; hoja ancha tipo B, 30 a 33.

Connecticut, peso actual: Semilla de Habana: Capas claras, 90 a 125; capas medianas, 60 a 80; segundas, 50 a 83; segundas cortas, 30 a 45; obscuras, 35 a 50.

Hoja ancha: Capas claras, 90 a 125; capas medianas, 70 a 85; capas obscuras, 45 a 60; segundas largas, 70 a 90; segundas cortas, 50 a 70; segundas número dos, 40 a 60; hojas superiores, 25 a 30.

Cotización de los Plátanos

(Por nuestro hilo directo)

NUEVA YORK, noviembre 17.

Hoy no se vendieron en este mercado plátanos de Baracoa ni de Jamaica.

Revista de Valores

(Por nuestro hilo directo)

NUEVA YORK, noviembre 17.

El movimiento de alza de las cotizaciones se reanudó hoy con creciente vigor registrándose ganancias netas de 1 a 6 puntos en gran número de valores. Las acciones ferroviarias e industriales alcanzaron, en su mayor parte, nuevas cotizaciones elevadas en el año, batiendo sus propios records altos anteriores unas 50 divisas.

El movimiento de compra se propagó a casi toda la lista, pero las mejores ganancias fueron alcanzadas por las acciones de servicio públicos, ferrocarriles, automóviles y mercaderías. Las transacciones se hicieron en gran volumen.

Hubo buena demanda para las acciones ferroviarias de alta cotización. New York Central subió a 119, el más alto precio desde 1912, cerrando ligeramente más bajo que esa cifra, con una ganancia neta de 2 puntos en el día. Illinois Central, Southern Railway, Misouri Pacific, preferidas, Big Four y las emisiones Wabash también alcanzaron los más elevados precios.

Las liquidaciones que se hicieron en gran número durante el día fueron absorbidas con facilidad. United States Steel comunes volvieron a pasar de 115 y descendieron después a 114.5|8 con una ganancia neta de 1|4 en el día. American Can que se vendió a 151, descendió a 194.1|2. Baldwin cerró con un punto de ganancia a 124.3|8 después de haberse cotizado a 125.1|2. General Electric desplegó marcada fuerza, vendiéndose 10 puntos sobre el cierre del sábado a 276.1|2 y después retrocedió a 273.

Una brusca demanda de acciones de la Radio Corporation hizo avanzar este valor más de 5 puntos a 40.1|4.

El cambio extranjero despleg5 un tono más fácil. La demanda de la libra esterlina cedió más de un centavos a $4.61.1|2 y los francos franceses descendieron cinco puntos a 5.23 centavos.

Notas de Wall Street

(Por nuestro hilo directo)

NUEVA YORK, noviembre 17.

Las utilidades netas de la Fajardo Sugar Company en el año que terminó el 31 de julio ascendieron a $1.344.000, equivalentes a $23.34 por acción sobre los $5.768.100 en acciones comunes según se anunció hoy.

Esto representa un substancial aumento sobre el año precedente en que el ingreso neto fué de $1.120.000 o $19.44 por acción.

Utilidades de $15 a $16 por acción preferida se predijeron en los círculos bancarios como probables en el informe anual de la Cuba Cane Sugar. La memoria se publicará durante la semana.

Las ventas de la Coca Cola Co., en lo que va de año, superan a las de 1923, pues exceden de 24.000.000 de pesos. La mejora lograda por los negocios de la compañía espérase que ofrezcan una utilidad de $11 por acción común. El desembolso durante el presente año para anuncios es aproximadamente de cuatro millones de pesos.

R. A. F. Penrose Jr., geólogo, fué elegido hoy director de la Kannecot Copoer Co., en lugar de Samuel J. Clarke que dimitió.

MERCADO LOCAL DE AZUCAR

Con tono de firmeza estuvo ayer el mercado local de azúcar.

Se exportaron ayer por el puerto de la Habana 9.337 sacos de azúcar, con destino a New York, y 29 mil sacos embarcado por Puerto Padre, también con destino a Nueva York.

El mercado americano rigió firme. En la apertura los compradores pagaban a 4 centavos libra, costo y flete.

Los cables recibidos al mediodía anunciaron un mercado más firme, aunque inactivo, reportándose una venta de 3.600 sacos de Cuba a 4 y un octavo centavos libra, costo y flete, por pronto embarque a Mc Cahan.

Los señores Gumá y Mejer reportan que el movimiento de azúcar en todos los puertos, durante la última semana, fueron 8.863 toneladas de arribos; 33.806 exportadas y 85.113 toneladas de existencias.

BOLSA DE NEW YORK

	Cierre
American Beet Sugar.	44
American Can.	149⅞
American Car Foundry. . . .	172⅝
American Ice.	82½
American Locomotive. . . .	84⅝
American Smelting Ref. . . .	85
American Sugar Refg. Co. . .	47⅞
American Sumatra Tobaco. . .	8
American Woolen.	62⅛
Anaconda Copper Mining. . .	39½
Atchison.	112⅞
Atlantic Gulf and West I. . .	17⅝
Philadelphia and Read Coal. . .	46⅞
Standard Oil California. . . .	61
Baldwin Locomotive Works. . .	124⅜
Baltimore and Ohio.	69⅝
Bethlhem Steel.	44½
California Petroleum.	23½
Canadian Pacific.	152¼
Central Leather.	17⅝
Cerro de Pasco.	48¼
Chandler Motor.	31¾
Chesapeke and Ohio Ry. . . .	87½
Ch., Milw. and St. Paul com. .	15
Ch., Milw. and St. Paul pref.	25
Chic. and N. W.	67⅛
C., Rock I. and P.	39½
Chile Copper.	34
Cast Iron Pipe.	140
Coca Cola.	78⅛
Col Fuel	41⅛
Consolidated Gas.	75⅛
Corn Products.	38⅞
Cosden and Co.	28⅛
Crucible Steel.	64½
Cuban American Sugar New. . .	30
Cuban Cane Sugar com. . . .	14⅝
Cuban Cane Sugar pref. . . .	62⅜
Davidson.	40⅝
Delaware and Hudson.	130¼
Du Pont.	132⅞
White Motors.	68⅞
Erie.	29¾
Erie First.	39⅝
Endicott Johnson Corp.	
Famous Players.	
Fisk Tire.	
General Asphalt.	
General Motors.	
Goodrich.	
Great Northern.	
Guantanamo Sugar.	
Gulf States Steel.	
General Electric.	
Hayes Wheel.	
Hudson Motor Co.	
Illinois Central R. R.	
Inspiration.	
International Paper.	
Internatl. Tel. and Tel.	
Internatl. Mer. Mar. com. . . .	
Internatl. Mer. Mar. pref. . . .	
Invincible Oil.	
Kansas City Soutdern.	
Kelly Springfield Tire.	
Kennecott Copper.	
Lehigh Valley.	
Maracaibo.	
Miami Copper.	
Missouri Pacific Railway. . . .	
Missouri Pacific preferidas. . .	
Marland Oil.	
Mack Trucks Inc.	
Maxwell Motor A.	
Maxwell Motor B.	
Nev. Consol.	
N. Y. Central and H. River. . .	
N Y N H and H.	
Northern Pacific.	
National Biscuit.	
National Lead.	
Norfolk and Western Ry. . . .	
Pacific Oil Co.	
Pan Am. Petl. and Tran. Co. . .	
Pan Am. Pt. Class B.	
Pensylvannia.	
Peoples Gas.	
Pere Marquette.	
Pierce Arrow.	
Pitts and W. Virginia.	
Prressed Steel Car.	
Punta Alegre Sugar.	
Pure Oil.	
Postum Cereal omp. Inc.	
Producers and Refiners Oil. . . .	
Royal Dutch N. Y.	
Ray Consol.	
Reading.	
Republic Iron and Steel	
Replogle Steel.	
St. Louis and St. Franicisco. . .	
Idem idem preferidas.	
Sears Roebuck.	
Sinclair Oil Corp.	
Southern Pacific.	
Southern Railway.	
Studebaker Corp.	
Stdard Oil of New Jersey. . . .	
So Porto Rico Sugar.	
Stewart Warner.	
Shell Union Oil.	
Texas Co.	
Texas and Pacific.	
Timken Roller Bear Co.	
Tobacco Product.	
Union Pacific.	
U. S. Industrial Alcohol. . . .	
U. S. Rubber.	
U. S. Steel.	
Utah Copper.	
Wabash preferidas A.	
Westingouse.	
Willys Overland.	
Willys Overland preferidas. . .	

Revista de Bonos

(Por nuestro hilo directo)

NUEVA YORK, noviembre 17.

Movimientos contradictorios de las cotizaciones fué la característica del mercado de bonos, registrándose una nueva alza de las obligaciones de New Haven, New York Central y St. Paul Railroad y una baja brusca en algunas de las emisiones del gobierno de los Estados Unidos. La reanudación de las transacciones persiguiendo beneficios inmediato sen varias secciones de la lista produjo una ligera baja en el promedio de las cotizaciones.

Los rumores que vienen circulando persistentemente respecto a la satisfactoria terminación del programa de fusión del New Haven Railroad, junto con las utilidades ultimamente anunciadas por dicha empresa, estimuló la acumulación de sus bonos. Nuevas cotizaciones elevadas se registraron por los convertibles del 6 y del 7 y los francos del 7, con ganancias de 1 a 2 puntos.

Las buenas condiciones en que se encuentran los valores de la New York promovió la compra activa de los bonos del seis por ciento de dicha compañía, que avanzaron dos puntos hasta una cotización máxima de 113.1|2 y cerraron una fracción más baja. El alza de 1 a 2 puntos en las emisiones activas de St. Paul se atribuyó a la perspectiva de favorables utilidades en los meses de otoño. Las liquidaciones redujeron, sin embargo, las recientes ganancias de Frisco. International Great Nortern y Chicago and Eastern Illinois.

DEBER DE SERVICIO

El Ingeniero Jefe de la Ciudad o de la provincia, no debe existir meramente para devengar su sueldo y decorar una oficina, ni para planear y construir unos cuantos kilómetros de carreteras y limpiar defectuosamente unas cuantas cuadras.

Su existencia únicamente puede justificarse por el servicio que preste a la comunidad. Y ese servicio debe prestarse ahora, no para dentro de cien años. Y debe estar representado por la facilidad y la comodidad en la transportación. El tráfico, debe ser su única preocupación. El automóvil carece de valor, de utilidad si no tiene buenas vías de comunicación en que desarrollar toda su capacidad de servicio.

Y la autoridad que no se preocupa constantemente de este problema, que no está sirviendo constantemente al público, manteniendo en perfectas condiciones las vías de comunicación y construyendo otras nuevas, está defraudando al país, está traicionando los altos intereses de la comunidad.

Comisión de Transportes.

CENTRO DE DETALLISTAS DE LA HABANA

SECRETARIA

Se convoca por este medio a todos los detallistas socios o no a la Asamblea General que se celebrará el miércoles, día 19 de los corrientes, a las tres de la tarde, en el local del Centro de Detallistas, Oficios y Obrapía (Edificio Calle) para dar cuenta de la contestación enviada por la Asociación de Detallistas a nuestra carta de fecha 28 del pasado mes, en la que hacíamos gestiones tendientes a la unión de todos los detallistas de la Habana. Asimismo dicha asambla se acordará el camino a seguir en el futuro.

Habana, noviembre 18 de 1924.

Francisco Pérez Ruiz.
Secretario.

DROGUERIA SARRA
LA MAYOR
SURTE A TODAS LAS FARMACIAS
ABIERTA TODOS LOS DIAS Y LOS MARTES TODA LA NOCHE.

FARMACIAS QUE ESTARAN —ABIERTAS HOY—

MARTES

Concordia 200.
San Francisco y Lawton.
Pérez y Villanueva.
Milagros y Saco.
San Leonardo y Flores.
Cerro número 458.
Churruca número 96.
17 entre K e I (Vedado).
Carlos III y Oquendo.
Concordia y Oquendo.
San Miguel y Lealtad.
Salud y Gervasio.
Galiano número 50.
Reina número 71.
Corrales y Cienfuegos.
Aguila número 232.
Monte número 328.
Consulado y Colón.
Aguila y Barcelona.
Teniente Rey y Compostela.
Monte número 138.
Tejadillo y Compostela.
Compostela y Conde.
San Lázaro número 324.
Jesús del Monte número 231.
Romay y Santiago al número 1.
Condesa y Campanario.
35 y 2, (Vedado).
23 entre 2 y 4 (Vedado).
Milagros 42.

HOTEL WALTON

Inmejorable situación. Calle 70 y Columbus Ave. Tranvías al frente, elevados y subway.

Esplendidas habitaciones con y sin baños. Lujosos departamentos para familias a precios razonables.

Escribanos interesando informaciones o háganos sus reservaciones por cable o correo. HABLAMOS CASTELLANO.

Diríjase a: B. Rico, Admor.

Nuestra Barbería es la mejor entre las de habla española.

AVISAMOS

A LOS señores dueños de sastrería que tenemos a la venta un gran surtido de casimires, dibujos completamente nuevos, de moda en Londres, así que no deben comprar sin antes ver nuestros muestrarios, por bien de sus intereses.

PEÑA Y PRADA

COMPOSTELA 115 entre Muralla y Sol — IMPORTADORES DE PAÑERIA INGLESA — APARTADO 2554 Telef. M-1981

C10274 Ind. 18 Nov.

Cerveza: ¡Deme media "Tropical"!

Para cualquier reclamación en el servicio del periódico diríjase al teléfono A-1192, centro privado. Para el Cerro y Jesús del Monte, llame al I-1994. Para Marianao, Columbia, Pogolotti y Buen Retiro, I-7090.

DIARIO DE LA MARINA

SEGUNDA SECCION

La Prensa Asociada es la única que posee el derecho de utilizar, para reproducir, las noticias cablegráficas que en este DIARIO se publiquen así como la información local que en el mismo se inserte.

UN GRUPO DE AMERICANOS PREEMINENTES HA SIDO INVITADO POR E. CALLES

SON SETENTA Y DOS, Y SALDRAN EL SABADO PROXIMO DE NUEVA ORLEANS, RUMBO A VERACRUZ

El día 20 serán retirados todos los cónsules de Inglaterra

LA CAMARA ESPAÑOLA DEL COMERCIO Y EL IMPUESTO DE SUELDOS Y UTILIDADES

Servicio Radiotelegráfico del DIARIO DE LA MARINA.

CIUDAD DE MEJICO, nov. 17.

El próximo sábdo, partirá de New Orleans hasta Veracruz una excursión conduciendo setenta y dos preeminentes americanos, que han sido invitados por el General Calles para que asistan al acto de su toma de posesión en la Presidencia de la República.

Dicha excursión fué organizada durante los breves días de la estancia en aquella ciudad del Presidente y la integran banqueros, cosecheros de algodón, navieros, comerciantes, industriales, etc., etc., y permanecerán en esta Capital hasta el día seis de diciembre.

LAS RELACIONES CON INGLATERRA

CIUDAD DE MEJICO, nov. 17.

El día veinte del corriente ,el Gobierno por conducto del Ministerio de Relaciones Exteriores, dará cumplimiento a su acuerdo de retirar todos sus Cónsules de los dominios ingleses, en el caso de que el Gobierno de la Gran Bretaña no cambie su actitud respecto a Méjico en lo tocante al reconocimiento. Esta decisión fué tomada hace días, afectando a los Cónsules de la Carrera Diplomática, pues los Honorarios podrán continuar.

Se afirma que las Compañías mineras inglesas tendrán que reducir sus trabajos y que el comercio sufrirá mucho, pero las negociaciones y empresas establecidas en Méjico tomarán alguna resolución, pues para las operaciones mercantiles y legales indispensables la documentación y ésta no tedrá valor sin llevar los certificados consulares.

PROBABLE SECRETARIO DE LA GUERRA

CIUDAD DE MEJICO, nov. 17.

Ayer llegaron a esta capital los Generales Obregón y Calles, doctor Puig y otras personas que acompañaron al Primer Magistrado a Celaya. Personas que se dicen bien informadas aseguran que el general Calles no nombrará por ahora Secretario de la Guerra, sino únicamente Sub-Secretario para que se encargue del Despacho, siendo el más probable candidato el General Lázaro Cárdenas, Jefe de las Operaciones Militares en el Estado de Jalisco.

DE LA CONVENCION OBRERA

CIUDAD DE MEJICO, nov. 17.

El Delegado del Sindicato de Orizaba a la Sexta Convención Obrera en Ciudad Juárez presentará mociones muy importantes para que formen parte de los estatutos a fin de que las organizaciones obreras puecomo las de Yucatán, que lo miso laboran por el progreso sindicalista coo en los asuntos políticos de toda índole, pues se ha visto que los obreros pueden y deben mezclarse en la política, de lo contrario no podrán tener nunca el número suficiente de Delegados en la Cámara para que defiendan sus derechos y aspiraciones.

NUEVAS OFICINAS DE LA SECRETARIA DE ESTADO

CIUDAD DE MEJICO, nov. 17.

El día veinte y dos, por acuerdo definitivo del Ministro de Relaciones se efectuará con gran pompa la inauguración de las Oficinas de aquel Ministerio que fué reconstruído por orden del Presidente Obregón.

La recepción podrá ser na de las más elegantes notas diplomáticas con que se ha obsequiado a los representantes acreditados ante el Gobierno mejicano.

RESOLUCION DE LA CAMARA ESPAÑOLA DE COMERCIO

CIUDAD DE MEJICO, nov. 17.

La Cámara de Comercio Española de Comercio se ha dirigido a sus asociados para que éstos puedan obrar como mejor les parezca en lo referente al impuesto sobre los sueldos y utilidades ,a virtud de los rumores de que los extranjeros serán amenazados con la expulsión en el caso de oponerse a las leyes expedidas por el Gobierno.

El acuerdo se tomó en virtud de que todos los asociados venían manifestando que seguirían las indicaciones de la Cámara y que desde un principio habían considerado conveniente, en virtud de su carácter de institución extranjera, que no tomarán ingerencia en el asunto y además hacer la declaración oficial que acaba de publicarse.

HOTEL ALAMAC
Broadway & 71st. Street.
New York City.

EL HOTEL DE MODA

Diríjase al
Gerente General
del
Departamento Hispano,
Sr. Antonio Agüero.

EL HOTEL PREDILECTO DE LOS HISPANOS

NI SE COMPRUEBA NI SE DESMIENTE LA SUPUESTA MUERTE DEL CABECILLA HIPOLITO VILLA

CIUDAD DE MEJICO, Nov. 17.

En los círculos oficiales se desconoce el origen de la versión propalada recientemente en el sentido de que Hipólito Villa, hermano del famoso Pancho Villa, había sido asesinado cuando viajaba desde la ciudad de Méjico hacia su hacienda de Canutillo donde residía hasta hace un año, fecha en que se unió al movimiento huertista.

Las investigaciones aquí practicadas el viernes, al tener conocimiento las autoridades del rumor circulante, revelaron que había sido visto en un tren que corría hacia Chihuahua. Las noticias más recientes acerca de la supuesta muerte de Villa, fueron traidas a ésta por viajeros procedentes del Norte, pero no han podido ser confirmadas.

FELICITA A ZAYAS, Y A MACHADO Y MENOCAL, EL COMITE PRO CUBA

SU ORGULLO ANTE LA NOBLE ACTITUD DEL CAUDILLO DEL PARTIDO CONSERVADOR

De Nuestra Redacción en New York
Hotel Alamac, Broadway y Calle 71

Noviembre 17.

El Comité Pro Cuba, en sesión extraordinaria, ha adoptado el unánime acuerdo de felicitar muy efusivamente al Presidente Zayas y a los generales Machado y Menocal por el feliz resultado de las elecciones presidenciales, que culminaron patrióticamente en la expresión de la soberana voluntad popular.

La benemérita institución, que no está afiliada a partido político alguno, y que sólo se preocupa de enaltecer el nombre de Cuba en el extranjero, se enorgullece de la digna neutralidad del Presidente Zayas ante la lucha electoral de los candidatos de los dos grandes partidos políticos cubanos, y no menor orgullo experimenta ante la noble actitud del caudillo de los conservadores, general Menocal, cuya derrota en los comicios no amengua en nada sus elevados merecimientos. Y para el Presidente electo, general Machado, así como para su Vicepresidente, señor Carlos de la Rosa, el Comité Pro Cuba desea con el mayor fervor toda clase de éxitos en el ejercicio de la dificilísima misión gubernamental que el pueblo, por mayoría de votos, les encomendó.

VIAJEROS

Ha llegado de Lake Placid, hospedándose en el Alamac, el representante a la Cámara señor Federico Miranda, al que acompaña su familia.

ZARRAGA.

FORMIDABLE INCENDIO EN PLENA PLAYA DE ATLANTIC CITY

ATLANTIC CITY, Nov. 17.

Poco después de las 9 de la noche de hoy se ha declarado un incendio en el hotel Boswell que destruyó la parte posterior del edificio y a las 10 y 30 amenazaba con propagarse a otros hoteles adyacentes. Todo el material de bomberos de la ciudad corrió al lugar del siniestro así como el de otros poblados adyacentes

Créese que hayan perdido ya la vida dos de los huéspedes del hotel uno de ellos una mujer que fué sorprendida por las llamas en el cuarto piso.

También se halla moribundo en el hospital de la ciudad un anciano de 80 años que sufrió horribles contusiones y quemaduras.

EL GABINETE ITALIANO APRUEBA EL SUFRAGIO FEMENINO EN LAS ELECCIONES

ROMA noviembre 17.

El Consejo de Ministros ha aprobado hoy un proyecto de ley estableciendo el sufragio femenino en las elecciones municipales. El Primer Ministro Mussolini manifestó hoy a una delegación de la Federación Sufragista, integrada por representantes de varias partes de España, que espera la aprobación de la medida en el Parlamento antes de fines de año.

El proyecto de ley presentado por el Ministerio de la Guerra para la reorganización del ejercito fué aprobado en general y el Gabinete lo examinarán en su próximo consejo.

DIPUTADO ITALIANO QUE SE SEPARA DEL FASCISMO

ROMA, Noviembre 17.

El diputado Giusseppe Lanza di Trabia, ha dirigido hoy una carta al directorio fascista notificándole que se separa del partido porque no puede admitir por más tiempo el programa "de intolerancias e intransigencias" seguido por el Fascismo".

Concédese gran importancia a la separación, porque el diputado di Trabia es uno de los principales lugartenientes del ex Primer Ministro Orlando. La retirada del diputado se interpreta como significativa de que Orlando se aprovechará de la primera poortunidad para votar contra el gabinete, y probablemente lo hará durante los debates que se susciten sobre el presupuesto del Ministerio de la Gobernación.

POINCARE SE DEFIENDE DE LAS ACUSACIONES QUE SE HICIERON CONTRA EL

EN EL PERIODICO "L'EUVRE" APARECIERON EXTRACTOS DE SUPUESTAS CONVERSACIONES

Fueron sostenidas con Pichon Cambon y Daeschner hace años

DE ELLAS SE DESPRENDE QUE POINCARE ES RESPONSABLE DE LA PASADA GRAN GUERRA

PARIS, noviembre 17.

El exprimer ministro Poincaré contestó hoy a las acusaciones que se le hacen de haber sido parcialmente responsable por la guerra mudial, publicando las cartas en que Jules Cambon, Stephen Pichon y Emile Daeschner rechazaban completamente las supuestas conversaciones que aparecen registradas en el diario del extinto George Louis, extractos de las cuales se dieron ayer a la publicidad por el periódico "L' Oeuvre".

M. Poincaré abriga ciertas dudas acerca de la autenticidad del diario y dice que el alguna ocasión dará a la publicidad revelaciones oficiales suplementarias del periodo anterior a la guerra con "cartas privadas escritas por Paul Cambon, Gerard (Embajador de los Estados Unidos en Alemania) y muchas otras personas autorizadas, y por el mismo Georges Louis.

Jules Cambon, que fué embajador en Alemania cuando comenzó la guerra, hablando en su nombre y en el de su recientemente fallecido hermano Paul Cambon, dice en su carta que el supuesto diario de notas de Louis era "manifiestamente erróneo" y agrega:

'No recuerdo haber hablado con Georges Louis durante la guerra. Sin embargo, si le ví, su diario da a nuestra conversación un carácter que no tuvo".

Emile Daeschner, recientemente nombrado para el cargo de Embajador en los Estados Unidos, que fué jefe del gabinete del Ministerio de Estado en 1912, dice en su carta que tiene los recuerdos mas claros acerca del uso que se dió a los fondos secretos que pasaron por sus manos, siendo Ministro de Estado, M. Poincaré.

"Puedo por esta razón negar categóricamente las afirmaciones de los documentos que me ha sometido respecto al uso que usted supone haberse hecho de dichos fondos en sus relaciones con la prensa", escribe M. Daeschner. "No vacilo en afirmar que usted no dió ningún subsidio a ninguno de los miembros de la prensa".

Stephen Pichon, Ministro de Estado francés en 1913, en su contribución a esta correspondencia, dice:

'Las anifestaciones que Georges Louis me atribuye son tan improbables que apenas necesito desmentirlas. Sé de manera definitiva que como Primer Ministro, Ministro de Estado y Presidente de la República, siempre trabajó por el mantenimiento de la paz".

FALLECIO UN ANCIANO ARROLLADO POR UN AUTO

A las seis de la tarde de ayer ocurrió en la esquina formada por las calles de Lealtad y San Lázaro un desgraciado accidente del que fué víctima un anciano caballero muy apreciado en esta sociedad.

Era éste el señor Carlos Guerra Cisneros, de más de 80 años de edad, padre de nuestro particular amigo el señor César Guerra Massaguer y tío de Conrado, Oscar y José Massaguer.

Al cruzar el señor Guerra por el indicado lugar, tuvo la desgracia de ser alcanzado por un automóvil marca Estrella, cuyo chauffeur se dió a la fuga.

Recogido por varios vigilantes de Policía, fué el señor Guerra conducido a la Casa de Socorro del segundo distrito, donde se le hizo la primera cura, siendo luego trasladado a su domicilio.

Los esfuerzos de la ciencia resultaron inútiles, pues el señor Guerra falleció a las ocho de la noche a causa de la fractura de la base del cráneo.

Tanto a su atribulado hijo el señor César Guerra como a los demás familiares, enviamos la expresión de nuestra sincera condolencia por la irreparable pérdida que hoy les aflige.

PROPAGASE LA REVOLUCION BRASILEÑA A LOS DISTRITOS FRONTERIZOS DE RIO GRANDE

MONTEVIDEO, Uruguay, Nov. 17.

Los corresponsales de prensa que se hallan en la frontera uruguayo-brasileña, manifiestan que la revolución declarada en el Estado de Río Grande do Saul, Brasil, se propaga rápidamente a los distritos meridionales que lindan con el Uruguay.

Asegúrase que la ciudad de Caceguy ha sido tomada por los rebeldes que derrotaron a las fuerzas gubernamentales, sufriendo también los leales un grave revés en Cuchilla Negra. Espérase de un momento a otro que los revolucionarios ataquen la población de Santa Anna do Livramento, en la frontera uruguaya.

SE INAUGURARAN HOY LAS SESIONES DEL CONGRESO INTERNACIONAL DE MUJERES

LYONS, Francia, Noviembre 17.

Mañana se inaugurará en esta ciudad, bajo la presidencia de Mme. Herriot, esposa del primer ministro francés, un Congreso del Consejo Internacional de las Mujeres en el que se tratarán todos los problemas relacionados con la mujer.

EL EX-CANCILLER SEIPEL DE AUSTRIA, SE NIEGA DEFINITIVAMENTE A FORMAR GOBIERNO

VIENA, noviembre 18.

Ignaz Seipel, que dimitió recientemente como Canciller, ha informado hoy al Presidente del Consejo Nacional que desiste definitivamente de formar nuevo gabinete. Su determinación obedece a a la oposición d los socialistas y la negativa de estos a colaborar en la proyectada labor de reforma.

TODO HACE PRESUMIR QUE LAS RELACIONES DE RUSIA Y MEJICO SERAN BUENAS

ASI LO MANIFESTO EL PRIMER MINISTRO MEJICANO, VADILLO, A SU LLEGADA A MOSCOU AYER

Cree la prensa rusa que es hora de acabar el tratado con el Japón

SE DA UN AVISO AL JAPON DICIENDOLE QUE PUEDE DAR LUGAR A ALGUN INCIDENTE

MOSCOU, novimebre 17.

Basilio Vadillo, primer ministro mejicano en el soviet de Rusia, llegó ayer a esta capital y presentó sus credenciales. En una interviú celebrada con los representantes de la prensa dijo que existían perspectivas favorables al mantenimiento de relaciones cordiales entre los dos países. Cree que en esas relaciones no puede haber nada hostil a los intereses de los Estados Unidos, con tal de que cada uno de ellos guarde el debido respeto a la independencia y libertad de los otros.

"IZVESTIA" RECOMIENDA QUE TERMINEN LAS NEGOCIACIONES CON EL JAPON

MOSCOU, noviembre 17.

Con el título de "Ya es tiempo de acabar", el periódico "Izvestia" dice hoy que las negociaciones del tratado con el Japón se están haciendo interminables a causa de las excesivas demandas del Japón.

Agrega el periódico que el Japón ha insistido en reservarse el sesenta por ciento de los campos petrolíferos situados en el norte de Sakhalin y ha tratado de arrancar a Rusia la promesa de que si se decide a arrendar el 40 por ciento restante a los extranjeros, diera preferencia a los intereses japoneses.

El editorial da un aviso al Japón diciendo que un incidente internacional puede producirse en el cual podría perder hasta las ventajas que ha obtenido ya del gobierno soviet. El gobierno de Rusia ofreció el 40 por ciento.

CONTINUAN DESARROLLANDOSE COMPLICACIONES EN LA ENFERMEDAD DE MRS. HARDING

MARION, Ohio, noviembre 17.

Aunque la señora Florence King Harding estaba descansando tranquilamente esta mañana, las complicaciones en el hígado y los riñones eran más marcadas hoy, según el boletín publicado a las 9 y 30 a. m. por el doctor Carl W. Sawyer que asiste a la distinguida paciente.

LA VIUDA DE HARDING HA PASADO EL DIA DE AYER CON BASTANTE TRANQUILIDAD

MARION, Ohio, noviembre 17.

Con conocimiento, aunque muy débil, la señora Florence King viuda de Harding, ha pasado el día de hoy con bastante tranquilidad.

El doctor Carl. W. Sawyer, que asiste a la distinguida enferma, ha expedido esta noche un boletín diciendo:

"La señora viuda de Harding ha pasado el día de hoy con tranquilidad. Aunque muy débil, conserva el conocimiento. Durante la mayor parte del día estuvo dormitando."

CON LA ENTRADA DE LA NOCHE SE INTRANQUILIZA ALGO LA VIUDA DE HARDING

MARION, Ohio, noviembre 17.

A las 8 y 30 de la noche de hoy el doctor Carl W. Sawyer, director del sanatorio de White Oak Farm, en el que se halla gravemente enferma la señora viuda de Harding, ha expedido un boletín diciendo que, aunque el estado de la distinguida paciente sigue siendo el mismo, a la tranquilidad con que pasó el día de hoy ha seguido cierto desasosiego a medida que avanza la noche.

A MEDIA NOCHE ERA BASTANTE MEJOR EL ESTADO DE LA VIUDA DE HARDING

MARION, O., noviembre 18.

A las doce y treinta de la madrugada de hoy ha sido expedido en White Ooaks Farm, un boletín que dice:

"La viuda de Harding descansaba bien a medianoche, y parecía hallarse más fuerte, más lúcida y más tranquila en todo sentido.

Se despertó al sonar las doce, volviendo a quedarse dormida.

"Marcha satisfactoriamente".

EL GOBIERNO BRITANICO NO VENDERA LAS PARTICIPACIONES EN LA ANGLO-PERSIAN OIL

LONDRES, Noviembre 17.

El gobierno está firmemente resuelto a no vender las participaciones británicas en la Anglo-Persian Oil y probablemente anunciará su resolución cuando el Parlamento se reuna, según informa el Morning Post. Se sigue de esto que no habrá fusión posible ente la Anglo-Persian Oil y otras compañías.

EXPECTACION EN GINEBRA ANTE LA ACTITUD QUE ADOPTEN LOS E. UNIDOS

LA CONFERENCIA SOBRE EL OPIO SE INAUGURO AYER EN EL PALACIO DE LA LIGA

Los delegados trataron del gran fracaso de la conferencia previa

DESPUES DE REORGANIZARSE LA CONFERENCIA, SUSPENDIO LA SESION HASTA ESTA TARDE

GINEBRA, nov. 17.

La probable actitud de los Estados Unidos en la conferencia internacional de opio que comienza hoy en esta ciudad fué tema de acaloradas discusiones después del sensacional solapso de las reuniones preliminares.

La primera conferencia se clausuró ayer sin haberse conseguido ninguno de los objetivos que recomendaban su celebración.

Se espera que tomen parte en la conferencia de hoy más de cuarenta países.

LA CONFERENCIA SOBRE NARCOTICOS INAUGURO AYER SUS SESIONES

GINEBRA, nov. 17.

A presencia de la delegación oficial de los Estados Unidos, presidida por el representante Stephen G. Porter de Pennsylvania, la cuarta conferencia para el control del tráfico del opio y narcóticos se inauguró hoy en el Palacio de la Liga de las naciones. La conferencia estuvo presidida por Herluf Zahle, Ministro Plenipotenciario de Dinamarca y jefe de la delegación danesa a la Asamblea de la Liga de las Naciones.

El objeto de esta conferencia no sólo consiste en llegar a un acuerdo para limitar las importaciones y exportaciones de los narcóticos para usos medicinales y científicos, sino también restringir la siembra de las plantas de que se extraen dichas drogas.

Los delegados reunidos hoy discutieron amistosamente acerca de lo que se considera como resonante fracaso de la conferencia precedente que terminó anoche y que estaba limitada a estudiar aspectos del problema del opio en el Extremo Oriente.

HOY POR LA TARDE, VUELVE A REUNIRSE LA CONFERENCIA INTERNACIONAL DEL OPIO

GINEBRA, nov. 7.

Después de tomar algunas medidas preliminares para su reorganización bajo la presidencia de Herluf Zahle, de Dinamarca, la Conferencia Internacional del Opio ha suspendido sus sesiones hasta mañana por la tarde.

EL BAJA ZAGLOUL DESISTE DE PRESENTAR SU DIMISION

EL CAIRO, Egipto, Noviembre 17.

El Bajá Zagloul, presidente del Consejo de Ministros, compareció hoy ante la Cámara de Diputados y dijo que como la nación, el Senado y la Cámara demostraban confianza en su gobierno y el Rey se negaba a acceder a su deseo de abandonar el poder, no le quedaba más remedio que retirar su reciente dimisión. Hizo acto seguido un llamamiento a todo el país para que coopere en la obtención de la independencia más absoluta para Egipto.

MONUMENTO A UNA FAMOSA ACTRIZ DESTRUIDO POR LAS TURBAS

BERLIN, Noviembee 17.

La noche pasada ha sido destruído el monumento de mármol elevado en la Pfaueninsel, de Potsdam, el año 1852 a la memoria de Raquel, la gran actríz franco-hebrea del siglo XIX cuya fama abarcó dos continentes. Créese que haya sido obra de un grupo de agitadores antisemíticos.

LLEGO A TOKIO EL EMBAJADOR DE LOS ESTADOS UNIDOS EN EL JAPON

TOKIO, Noviembre 17.

Edgar A. Bancroft, Embajador americano en el Japón, llegó hoy a esta capital. El próximo miércoles será recibido en audiencia por el Príncipe regente y presentará sus credenciales.

UN DIPUTADO SOCIALISTA INTRANSIGENTE, PREDICE LA CAIDA DEL FASCISMO

MILAN, Italia, noviembre 17.

El diputado Filippo Turati, líder de los socialistas intransigentes pronunció hoy un discurso en el local de su partido profetizando la próxima caída del Fascismo.

El orador agregó que tal derrocamiento irá seguido de una serie de "gobiernos de transición".

LEY DANESA TENDIENTE A ESTABILIZAR LA CORONA

COPENHAGUE, noviembre 17.

El Primer Ministro Stauning presentó hoy un proyecto de ley en el Folketing, autorizando al Ministro de Hacienda para que auxilie al Banco Nacional de Dinamarca en la obención de un crédito de $40 millones con el propósito de estabilizar y aumentar gradualmente el valor de la corona danesa.

MOVIMIENTO MARITIMO

NEW YORK, Noviembre 17. Llegó el Monterrey de la Habana.

BALTIMORE. Noviembre 17. Llegó el Wascana de Santiago.

A LOS 82 AÑOS DE EDAD FALLECIO MRS. FRANCES P. MORGAN, VIUDA DE PIERPON MORGAN

HIGHLAND FALLS, N. Y., noviembre 17.

La señora Frances F. Morgan, viuda de J. Pierpont Morgan, falleció anoche en su residencia de esta localidad.

Mrs. Morgan, que tenía 82 años de edad, hace diez días que enfermó de pneumonía. Por espacio de cuatro días estuvo sin conocimiento. Se hicieron toda clase de esfuerzos para prolongar su vida hasta que llegase su hijo, J. P. Morgan, procedente de Europa. Se esperaba que llegase el viernes a New York. Tiénese entendido que se demorarán los funerales hasta que llegue el hijo.

Mrs. Morgan deja también tres hijas, Miss Anne, Mrs. Juliet Hamilton y Mrs. Herbert L. Satterlee, las que se hallan junto al lecho de su madre desde hace una semana.

SIGUEN LOS RANCHEROS DE LOS ANGELES DUEÑOS DEL AGUA DEL ACUEDUCTO

POR LAS AUTORIDADES SE BUSCA EL MODO DE RESOLVER PACIFICAMENTE EL CONFLICTO

LOS ANGELES, noviembre 17.

La forma de restaurar sin derramamientos de sangre el abastecimiento de aguas a Los Angeles por el acueducto situado en 250 millas de distancia, cuyas aguas fueron desviadas ayer al río Owens por los rancheros, que atacaron a los guardianes del acueducto en Lone Pine, a 200 millas de esta ciudad, adueñándose del acueducto a pesar de las protestas de los funcionarios de la ciudad y del condad ode Inyo, era el problema que tenían hoy a resolver las autoridades de Los Angeles.

El ultimatum entregado por los rancheros ha sido que las compuertas del depósito que dan al río Owens permanecerán abiertas hasta que Los Angeles solucione el problema de los derechos sobre el agua sobre bases que satisfagan a los rancheros del valle y a los hombres de negocios.

No se ha tomado ninguna medida para arrojar a los rancheros del acueducto por medio de la fuerza, en espera de la resolución que adopte el Gobernador Richardson respecto a la petición de tropas hecha por el sheriff; pero se están preparando setenta y cinco escritos para presentarlos a los tribunales a fin de que estos desalojen a los atacantes.

Se calcula que el agua que se pierde en el río Owens por haber abierto la compuerta de Lone Pine es de $10,000 diarios, pero que existe agua suficiente en los depósitos más próximos a la ciudad para atender al consumo de la población por espacio de noventa días.

LLEGA A WASHINGTON EL POLITICO QUE SUSTITUIRA AL FALLECIDO SENADOR LODGE

WASHINGTON, noviembre 17.

Mr. William M. Butler, nombrado por el Gobernador Cox de Massachusetts para ocupar el escaño senatorial vacante por la muerte de Cabot Lodge ha llegado hoy a Washington y es huéspea del Presidente Coolidge en la Casa Blanca.

JUZGADO DE GUARDIA

AMENAZAS DE MUERTE

El vigilante 832, J. Gorgues, detuvo en el café "Las Tres Coronas", situado en Gloria y Egido, a José Castaño Martínez, natural de España, de treinta y dos años de edad y vecino de Montoro y Bruzón; y a María Rodríguez, también española, de veinte años de edad y vecina de Tulipán, 24, por acusarlos María Vázquez, española, de veintitrés años de edad y vecina también de Tulipán, 24, de que el Castaño que es su marido, había abandonado el domicilio conyugal después de haberla amenazado de muerte con un cuchillo.

Castaño negó los cargos; y declaró que se había ido de la casa, por miedo a que su mujer cumpliera la amenaza de matarlo mientras dormía.

Quedaron en libertad todos.

REYERTA Y AMENZAS

El vigilante 1474 P. Llera, oyó anoche voces de auxilio, que partían de la casa Virtudes, número 2, y al entrar en ella vió en uno de los cuartos que un italiano nombrado Rodolfo Riessens, de veintitrés años de edad y vecino de dicho lugar, con un cuchillo en la mano trataba de agredir a Rosa Anunciata, natural de Italia, de treinta y seis años de edad, siendo agredido por Martín Petzolo, también italiano y vecino del mismo lugar, que para evitar que Riessens agrediera a cuchilladas a Anunciata le dió un piñazo, derribándolo.

Riessens amenazó a Petrel, diciéndole que le mataría.

Riessens fué asistido de contusiones en la región nasal con epitaxis y Anunciata de hiperemia traumatica en la mejilla derecha.

Riessens ingresó en el Vivac.

INAUGURO SUS SESIONES LA 44 CONVENCION DE LA FEDERACION DEL TRABAJO

ASISTIERON 400 DELEGADOS EN REPRESENTACION DE UNOS TRES MILLONES DE OBREROS

Programa obrero sobre industria, política y empresas cívicas

SE RECOMIENDA CAUTELA A LOS TRABAJADORES CONTRA LOS BANCOS OBREROS IMPROVISADOS

EL PASO, Texas, noviembre 17.

La cuadragésima cuarta convención anual de la Federación Americana del Trabajo se inauguró hoy en esta ciudad.

Unos cuatrocientos delegados, en representación de cerca de tres millones de obreros afiliados a las 107 organizaciones proletarias, tomaron parte en la sesión inicial de la conferencia que tiene a su cargo la tarea de preparar el problema obrero en relación con la industria, la política y las empresas cívicas para el año próximo.

Los debates que se celebraron en tres conferencias departamentales durante la semana pasada hacen suponer que la convención se pronunciará contra toda reducción de los salarios.

Los intereses del proletariado están concentrados en este distrito hoy, pues mientras la Federación Americana del Trabajo se reune aquí, la convención mejicana de la Confederación del Trabajo está reunida en Juárez, al otro lado de la frontera.

Los delegados mejicanos irán esta tarde a Liberty Hall en esta ciudad para celebrar una sesión conjunta con los americanos. La convención americana se trasladará a Juárez para celebrar una sesión en el teatro de aquella ciudad con los mejicanos mañana.

El informe de la comisión ejecutiva haciendo un resumen de la labor de la Federación desde la convención celebrada en Portland, Ore., en octubre de 1923, el discurso anual del Presidente Samuel Gompers y el de bienvenida del secretario ejecutivo George H. Slater de la Federación del Trabajo del estado de Texas, constituyen el programa de la sesión inicial de hoy.

AVISO A LOS TRABAJADORES REFERENTE A LOS "BANCOS OBREROS"

EL PASO, Texas, noviembre 17.

En la sesión inaugural de la XLIV Convención Anual de la Confederación Americana del Trabajo, se ha dado un aviso a todas las organizaciones trabajadoras, "aconsejándoles cautela contra la precipitada formación de bancos obreros".

El consejo ejecutivo de la Federación ha leído el resumen anual de las actividades del pasado año y dice en él que "el trabajo, en este nuevo campo de actuación, no ha terminado aún su etapa experimental".

"El consejo ejecutivo previene nuevamente a los obreros organizados contra la precipitada formación de bancos obreros, y les aconseja que tengan presente la necesidad de examinar e investigar cuidadosamente de antemano las condiciones en que se desarrollan tales aventuras financieras".

"Durante el año pasado ha progresado mucho la organización y manipulación de instituciones bancarias por los obreros unidos. Calcúlase que los recursos totales le los bancos obreros de este país pasan ya de 60 millones de dólares".

Dice luego el informe referido que hay en la actualidad funcionando 23 bancos, propiedad de los trabajadores.

En su discurso anual ante la convención, el Presidente Gompers pidió a todos los afiliados que permanezcan fieles a la tradicional política de acción voluntaria seguida siempre por la Federación.

"Hemos ensayado y contrastado estos principios en las relaciones económicas, políticas, sociales e internacionales", dijo. "Y hemos logrado comprobar, al fin y a la postre, que son los únicos que conducen a la Confederación Mejicana del Trabajo.

La convención americana se reunió en sesión conjunta en las últimas horas del día de hoy mientras que, simultáneamente, lo hacía en Juárez, Méjico, la Confederación cen al éxito".

LA ASOCIACION DE MAESTROS BARBEROS DECLARA GUERRA A MUERTE A RODOLFO VALENTINO

CHICAGO, Noviembre 17.

Habida cuenta de que el señor Rodolfo Valentino, de profesión actor cinematográfico, se ha dejado crecer la barba, la Asociación de Maestros Barberos, en su convención anual, ha aprobado hoy una moción mediante la cual todos sus miembros "se comprometen a no asistir a sesión alguna en la cual se exhiban sus películas, mientras no se decida a afeitarse".

En su moción, los barberos expresan el temor de que "como la población masculina de Norteamérica es muy susceptible de dejarse influenciar por Valentino, podría llegar hasta el extremo de volver a poner de moda la exuberancia capilar en la mandíbula inferior", moda que no sólo lesionaría grandemente al peculio de los artífices de la tijera, sino que desposeería de tal modo a los norteamericanos de sus rasgos característicos que sería muy difícil distinguirlos de los rusos".

"Por tanto, somos en condenar a Rodolfo Valentino".

El Santa Clara Jugará Esta Tarde a las 3 con los Claveles Rojos
Mañana Llega Ponce de León en el Vapor Francés "Lafayette"

TRATEMOS DE ALGO...

Lo realizado por Manolo Cueto con Sirique en el match del sábado, ha causado la peor impresión en los fanáticos que presenciaron el hecho, y en aquellas personas que sin haber estado allí se enteraron de lo ocurrido por medio de los periódicos, o por que se lo contaron los que concurrieron al juego.

El umpire fué completamente "no queado" con un golpe de abajo arriba, un uppercut, de la derecha de Cueto, player antesalista de los Claveles Rojos, quien cometió un atropello en la persona del juez y una grave falta de consideración al público que no va a ver peleas de boxeo en Almendares Park, sino base ball de altura, de liga grande, y con todas las garantías de seguridad en la pureza del espectáculo. Que cuando se desea ver pelear no hay más que asistir a los programas pugilísticos que en la "Arena Colón" ofrecen los promotores Santos y Artigas.

Me entrevisté con el doctor López del Valle, presidente de la Liga General de Base Ball, quien me manifestó lo siguiente al serle preguntado por mí cuál era su opinión y qué medidas pensaba tomar en el asunto de la violencia de Cueto. "Estoy dispuesto a que en este caso se tomen las medidas oportunas para que no se vuelva a repetir, y si se repite sepa el que delinque a lo que se expone al golpear a un umpire. La medida tiene que ser drástica. Por lo pronto Cueto ha quedado suspenso de empleo y sueldo y, por mi parte sin poder tomar participación en ningún juego más del actual Campeonato. El base ball que se juegue en Almendares Park tiene que ser honrado y decente.

Y si no logro que sea así, es preferible que no haya baseball, pues yo me opondré al base ball que se desarrolle en una forma espuria. Y es que no solamente será castigado el player, manager, o quien sea, que de obra falte a un umpire, sino que se impondrán fuertes multas y suspensiones a los que les falten de palabra. El público que paga su dinero merece toda clase de respeto, como también debe merecerlo el nombre de los que practican los sports. Por todos es necesario evitar que tales violencias continúen ocurriendo". Esas fueron las manifestaciones del doctor José A. López del Valle, uno de nuestros sports men más distinguidos y persona lo suficientemente conocida para que el lector se dé cuenta de todo el valor que encierran sus declaraciones como Presidente de la Liga General de Base Ball.

En aquellos precisos instantes en que abandonaba la Secretaría de Sanidad, después de entrevistar al doctor López del Valle, me encontré con el señor Abel Linares que llegaba en su elegante limousine a tratar con el Presidente de la Liga lo que yo acababa de tratarle a Linares abundó en las ideas y deseos del doctor López del Valle, agregando que él estaba dispuesto a reforzarlo en ese sentido, a sentar un escarmiento. Yo lamento, después de todo, que el de la ocurrencia haya sido Manolo Cueto, buen muchacho, siempre ecuánime, amigo de entretener al público con su buen humor y un excelente jugador, tan excelente, que el Habana ha quedado con una brecha abierta en esa esquina que ocupaba Cueto. Estos antecedentes pueden servir para atenuar el castigo, pero nunca para desconocerlo.

En el programa de boxeo amateur, del campeonato, que se desenvolvía el domingo por la noche en el ring del Cuba Lawn Tennis, hubo sus más y sus menos al llegar el star bout entre Toymil y Pizarro. Esos dos muchachones que optaban por la supremacía del peso completo ligero bajo las banderas gloriosas del Centro Dependientes y Atlético de Cuba, tuvieron sus diferencias por exceso de amor a sus sedas, pero afortunadamente se solucionó ese ligero conflicto sportivo sin que ocurriera una "batalla real" como amenazaban los fanáticos de uno y otro bando. Una tempestad en un ring.

Enrique Ponce de León llega mañana en el vapor francés "Lafayette" después de realizar una provechosa tournée por Europa haciendo lucir el pabellón deportivo de Cuba en los rings de París y Barcelona. En los públicos de ambas grandes ciudades ha sabido captarse las mejores voluntades el joven y modesto boxeador cienfueguero, habiendo el de Barcelona dado una manifestación de desagravio al púgil cuando el referée declaró indebidamente vencedor al campeón de Europa en el peso Welter, Piet Hobin.

Ponce regresa a su país después de ausencia no muy ligera, como no lo hizo antes boxer cubano alguno, tan cargado de frescos laureles para ofrecerlos a sus compatriotas, amigos, admiradores y fanáticos en gtneral del noble y rudo sports de los valientes, del boxeo. Irá una banda de música y mucha gente, muy contenta y dispuesta a festejar al héroe. Yo, que iré a esperarlo y a ser de los primeros en darle la más calurosa bienvenida, repito mi saludo al triunfador desde estas columnas.

¡Wellcome!

Guillermo PI.

PELAYO CHACON PRODUJO EN EL OCTAVO INNING UNA LINEA DE PICA Y VETE POR EL RIGHT QUE SIRVIO PARA METER LA CARRERA DE LA GANANCIA

Después Levis, Sirvió de Pitcher Tapón tan Pronto Como Dihigo dió Muestras de Ponerse Wild y Acabó Felizmente, Después de un Gran Apuro en el que se vió Metido por un Error del Inicialista Styles

Considero al inicialista Styles, por el susto que pasó en el noveno inning de ayer entre azules y rojos.

Con dos outs realizados, y sin hombre alguno sobre las bases, Josecito bateó un fly al cuadro que al ser mofado por el dicho jugador habanista, dió motivo para que se prolongara el último skunk, pues Joe, en vez de ser out, quedó "safe" en el primer saco. Entonces Luque sacó a Rodriguez del juego y mandó a correr por él a Chito Ramos, que estaba más descansado y podía imprimir más velocidad a sus aparatos de dar cureña, que lo importante del caso era hacer una carrera por lo menos para empatar la anotación.

El hombre que siguió a Josefito en el uso de la jeringuilla fué el peligroso Thomas, y este buen outfielder aunque en sus tres primeros viajes al plate no logró hacer nada, en esta ocasión disparó un hit tremendo por el right que gracias al magnífico filideo realizado por "Pata Jorobá", no pudo anotar Ramos, que se tuvo que quedar en la antesala mientras Thomas llegaba a la intermedia. La pena del americano habanista aumentaba por momentos, pues si en esas condiciones cristalizaba el hit o venía un nuevo error, adiós victoria del Habana. Y todo por culpa de él.

En tan crítico momento ocupó la tribuna el antesalista Gutiérrez, y tanto lo quiso trabajar el panameño Lavis, que sólo bolas muy bajas le tiró pero estando en tres bolas malas y ningún strike, Valentín se equivocó y le contó por buena la cuarta bola; después el muchacho, temeroso del "macheteo" judicial le tiró a otra bola igualmente mala, poniéndose en 2 y 3 y ya en esta situación bateó a la próxima lanzada y sacó un rolling con dirección al short, de esos que van retrancando, y mientras Ramos se desprendía sobre la del chocolate y Thomas pasaba por sobre la almohadilla de la tercera, el bateador, hecho una exhalación, se dirigía a la inicial. Todo hacía pensar que el ligero antesalista azul se anotaría un infield-hit, pero no resultó así porque el gran Chacón salió en busca del batazo, dándole caza casi detrás de la posición del pitcher y haciendo un tiro muy preciso, por debajo del brazo, puso out en primera a Gutiérrez, quien dándose cuenta de la apretada jugada, se había deslizado con la intención no sólo de ganar una fracción de segundo, sino también de atemorizar al defensor de esa esquina; pero qué va, en esa pelota lanzada puso el americano toda su alma y aunque hubiera sido con la boca, la hubiera engarzado con tal de comer a gusto y no oir la filípica que le dedicaría Mike González, en caso de que el juego se hubiera perdido por su grandísima culpa.

Fué así como se acabó el juego de ayer. Y ello demuestra lo reñido del match, que terminó con la exprimida anotación de 3 por 2. Ya saben ustedes, queridos fanáticos, lo que es una carrera de ventaja cuando se juega con una novena tan formidable como la de los azules. Con cuatro o cinco carreras sobre los almendaristas, no se tiene nada ganado, !conque figúrense lo que sufrieron los habanistas de corazón en los últimos momentos, que fué cuando los rojos pudieron irsele arriba con una carrera!

Eso sucedió en el octavo inning. El acto lo abrió el receptor Gastón, que dió muestra de estarse aplatanando al haber conseguido que le dieran una botellita a la inicial; cuando esto aconteció, salió volpianeando al campo, Bienvenido Jiménez, y ocupó la primera en lugar de Gastón, y Linch entró a batear en lugar de Henderson, pero a este pinch-hitt también lo pasaron a la primera, y entonces Pato Herrera hizo un toque magistral por tercera base que pareció un infield-hit, pero lo anuló Quico levantando su poderosa derecha. Dihigo va a batear en lugar de Holloway, y tiene que esperar, pues la dirección del Almendares anuncia la salida de Cooper y la entrada de Fulkner. Dihigo batea un machucón, siendo out en primera, pero en la jugada Pata Jorobá entra en home con la carrera del empate y Linch queda en tercera. Chacón, después de estar en dos strikes y una bola, dió una gran línea de pica y vete por el right que le valió tres bases, metiendo en home a Linch con la carrera de la victoria y él no pudo anotar porque Jacinto no logró dar hit en su cuarta vez al bat.

Dihigo sustituyó en el pitcher a Henderson. Fernández le dió hit por el short y después Mackey, que bateó por Cooper, le trabajó un pase libre. Pero el mal se evitó a tiempo, con la presencia del panameño Levis, que le dió el retiro al matancero. Levis acabó con éxito, después de pasar por un apuro en el que se vió metido por un error del americano Styles.

La cuestión personal surgida entre Quico Magriñat y Florentino Styles, quedó resuelta satisfactoriamente.

PETER

HABANA

	V.	C.	H.	O.	A.	E.
Herrera, 2b.	2	0	0	3	2	0
Halloway, rf.	3	0	1	2	1	0
Chacón, ss.	4	0	2	4	3	0
Calvo, cf.	4	0	0	2	1	1
Haas, lf.	4	1	1	1	0	0
Shehan, 3b.	3	0	2	2	3	0
Styles, 3b.	3	0	2	2	3	0
Gastón, c.	2	0	0	5	2	0
Henderson, p.	2	0	0	1	1	0
Lynch, x.	0	1	0	0	0	0
Jiménez, rf.	0	1	0	0	0	0
Torres, c.	0	0	0	0	1	0
Livis, p.	0	0	0	0	0	0
Totales	29	3	6	27	15	2

ALMENDARES

	V.	C.	H.	O.	A.	E.
Dreke, lf.	3	0	1	1	0	0
Lloyd, 2b.	3	0	1	3	6	0
Charleston, cf.	3	0	0	5	0	0
Lundy, ss.	4	0	0	1	2	0
Rodríguez, 1b.	4	0	0	9	0	0
Thomas, rf.	4	0	1	4	0	0
Gutiérrez, 3b.	3	1	1	2	1	0
Fernández, c.	2	0	1	2	1	0
Cooper, p.	2	1	0	0	0	0
Faulhner, p.	0	0	0	0	1	0
Mackey, c.	0	0	0	0	0	0
Marsans, xx.	0	0	0	0	0	0
Acosta, p.	0	0	0	0	0	0
Ramos, xxx.	0	0	0	0	0	0
Totales	28	2	5	27	11	0

Habana . . . . . 000 010 020—3
Almendares . . . . 001 010 000—2

SUMARIO

Three base hits: Chacón.

Two base hits: Holloway, Shehan; Thomas.

Sacrifice hits: Herrera.

Stolen bases: Gutiérrez.

Double plays: Holloway a Shehan; Lloyd a Rodriguez; Lundy a Lloyd a Rodriguez.

Struck outs: Cooper 1; Henderson 5; Faulkner 0; Dihigo 0; Levis 0; Acosta 0.

Bases on balls: Cooper 3; Henderson 4; Faulkner 0; Dihigo 1; Levis 0; Acosta 0.

Dead balls: Henderson a Gutiérrez.

Passed balls: Gastón.

Time: 2 horas.

Umpires: González (home) Magriñat (bases).

Scorer: Hilario Fránquiz.

Observaciones: Hits a los pitchers: a Henderson 3 en 7 innings y 20 veces; a Cooper 4 en 7 un tercio y 23 veces; x bateó por Henderson en el octavo; xx corrió por Fernández en el octavo; hits a Faulkner, 1 en dos tercios y tres veces; a Dihigo 1 en un tercio y 2 veces; xxx corrió por Rodríguez en el noveno.

¡HOY!

HABANA VS. SANTA CLARA

En la tarde de hoy dará comienzo una corta serie de dos juegos entre los Claveles Rojos y el Santa Clara. Almendares Park se ha de ver repleto de fanáticos, pues ya se ha visto en la forma que se encuentra el Habana, que le ha ganado bravamente la serie al trabuco almendarista de Adolfo Luque, a pesar de su tanda de formidables bateadores. El juego dará comienzo a las tres en punto.

Los desafíos de esta semana son los siguientes:

Martes, 18 de noviembre: A las 3 p. m.: Habana y Santa Clara.

Miércoles, 19 de noviembre: A las 3 p. m.: Marianao y Santa Clara.

Jueves, 20 de noviembre: A las 3 p. m.: Almendares y Santa Clara.

Sábado 22, domingo 23 y lunes 24: Habana y Marianao.

Glorieta: 50 centavos. Gradas: 20 centavos.

NUMERITOS

(Records y averages de los clubs y players del Campeonato Nacional de Base Ball de 1924, compilados por "Peter").

ESTADO DE LOS CLUBS

	A.	H.	Sc.	M.	G.	E.	Ave.
Almendares	x	4	2	3	9	0	692
Habana	3	x	1	2	6	0	500
Santa Clara	0	0	x	3	3	0	429
Marianao	1	2	1	x	4	0	333
Perdidos	4	6	4	8			

BATTING COLECTIVO
(Sin compilar los últimos juegos de Santa Clara)

	Vb.	C.	H.	R.	Ave.
Habana	350	48	112	15	295
Almendares	411	68	101	15	246
Santa Clara	129	8	26	0	204
Marianao	287	31	57	4	199

FIELDING COLECTIVO
(Sin compilar los últimos juegos de Santa Clara)

	O.	A.	E.	Dp.	Ave
Almendares	335	152	20	10	974
Marianao	234	124	19	7	950
Habana	309	143	27	6	944
Santa Clara	98	52	11	1	932

RECORDS DE LOS PITCHERS
(Sin compilar los últimos juegos de Santa Clara)

	J.	C.	G.	P.	Ip.	Ave.
Luque, A.	3	2	3	0	25	1000
Zellars, A.	4	2	3	0	28	1000
Levis, H.	5	4	4	1	37	800
Tincup, M.	3	2	2	1	25	667
McLaughlin, A.	5	0	2	1	20 2/3	667
Cooney, H.	2	2	1	1	18	500
Palmero, M.	2	2	1	1	18	500
Faulkner, A.	4	1	1	1	19 1/3	500
Henderson, H.	4	1	1	2	21	333
Petty(M.	3	1	1	2	21	333
Mirabal, H.	2	0	0	1	8	000
Estell, M.	4	1	0	1	14	000
Brown, Sc.	2	0	0	1	9	000
Holland, Sc.	1	0	0	1	7	000
Strester, Sc.	1	0	0	1	6	000
Moore, S. C.	1	0	0	0	4 2/3	000
Terrel, S. C.	1	0	0	1	3 1/3	000
Fabré, Sc.	2	0	0	0	2	000
Linch, H.	2	0	0	1	8 1/3	000
Estrada, H.	3	0	0	0	2	000
Dihigo, H.	4	0	0	0	9	000
Cooper, A.	2	0	0	2	9 1/3	000
Acostica, A.	4	0	0	0	8 2/3	000

BATTING INDIVIDUAL
(Sin compilar los últimos juegos de Santa Clara)

	Vb.	C.	H.	R.	Ave.
Holland, Sc.	1	0	1	0	1000
Shehan, H.	12	3	7	2	533
Linch, H.	5	2	3	0	600
Quintana, M.	8	1	4	0	500
Estell, M.	4	1	2	0	500
Jacinto, H.	33	3	14	1	424
Levis, H.	10	1	4	1	400
Cueto, H.	37	1	14	0	378
Petty, M.	6	1	2	0	333
Chano, Sc.	3	0	1	0	333
Oms, Sc.	12	0	4	0	333
Moore, Sc.	3	0	1	0	333
Lloyd, A.	54	12	18	0	333
Jiménez, H.	19	5	6	2	316
Sternes, Sc.	16	2	5	0	314
Joselto, A.	43	5	13	3	302
Luque, A.	10	1	3	0	300
Mackey, A.	37	9	11	2	297
Torriente, H.	38	5	11	2	289
Dreke, A.	42	12	12	2	286
Griffin, M.	32	2	9	0	281
Chacón, H.	36	4	10	2	278
Mike, H.	22	3	6	1	273
Gardner, Sc.	11	0	3	0	273
Merito, M.	34	6	9	0	265
Lundy, A.	49	6	13	4	265
Pafto, H.	42	5	11	4	262
Haas, H.	19	5	5	1	263
Tyson, M.	35	6	9	3	257
Charleston, A.	42	5	10	0	238
Styles, A.	40	4	9	1	225
Gutiérrez, A.	38	7	9	2	237
Parrado, Sc.	13	0	3	0	231
Holloway, H.	22	3	5	0	227
Ballinger, M.	31	4	7	0	226
Krueger, M.	27	2	6	0	222
Ramos, A.	19	3	4	0	211
Thomas, A.	35	4	7	1	200
Marsans, A.	5	1	1	0	200
Fabré, Sc.	5	2	1	0	200
Gastón, H.	16	4	3	0	188
Marcell, Sc.	11	2	2	0	182
Tincup, M.	17	3	3	0	176
Fernández, A.	17	0	3	0	176
Cooney, H.	6	0	1	0	167
Henderson, H.	6	0	1	0	167
Cason, Sc.	13	1	2	0	154
Betzel, M.	28	0	4	1	143
Mayarí, Sc.	7	1	1	0	143
Alfonso, Sc.	15	0	2	0	133
Zellars, A.	8	1	1	0	125
Crespo, H.	8	0	1	0	125
Christenbury, M.	24	4	3	0	125
Lopito, M	20	2	2	0	100
Fulkner, A.	4	0	0	0	000
Sierra, Sc.	6	0	0	0	000
Strester, Sc.	2	0	0	0	000
Estrada, H.	1	0	0	0	000
Tarrell, Sc.	1	0	0	0	000
Morín, Sc.	1	0	0	0	000
Torres, H.	1	0	0	0	000
Brown, Sc.	2	0	0	0	000
McLaughling, A.	9	1	0	0	000
Acostica, A.	1	0	0	1	000
Dihigo, H.	4	0	0	0	000

CLARK GRIFFITH ESTA DISPUESTO A DEJAR EN LIBERTAD A WALTER JOHNSON

WASHINGTON, noviembre 17.

Clark Griffith, presidente del club de base ball Washington, dijo en las últimas horas del día de hoy que permitirá a Walter Johnson su retirada del team siempre y cuando tenga garantías de que el veterano pitcher "ha hecho buen negocio en Oakland".

Con arreglo al reglamento de las Ligas mayores, todo player que se retire de un club deberá contar con el consentimiento de la administración de su propio club y de todos los demás de ambas Ligas.

Griffith dijo que, a su juicio, si él da permiso a Johnson, nadie se opondrá a ello.

LLEGA A SUS ESTABLOS DE FRANCIA EL CABALLO EPINARD

PARIS, noviembre 17.

El caballo Epinard ha llegado hoy sano y salvo a los establos del trainer Gene Leigh en Maisons-Laffitte.

LIGA NACIONAL DEL CAMPEONATO DE AMATEURS

Esta tarde, a las cinco, se efectuará la reunión de la Liga Nacional del Campeonato de Amateurs en el local del Club Atlético de Cuba.

Creemos que en dicha reunión se hará la proclamación de champion del Club Policía, que todavía no se ha hecho.

CHOPPING

POR R. PARIS.

AL MARGEN DEL CAMPEONATO NACIONAL DE TENNIS DE MEJICO DE 1924

I

Animada por el brillante éxito alcanzado en el desarrollo del torneo del pasado año, en el que por vez primera, los fanáticos mexicanos tuvieron la oportunidad de presenciar, en terrenos locales, la maravillosa labor de la más sobresaliente estrella de la época actual, la Asociación Mejicana de Lawn-Tennis, acometió con bríos la organización del Campeonato del año 1924 ,no escatimando esfuerzo alguno para conseguir reunir un grupo numeroso y selecto de tennistas extranjeros, que dieran por sí sólo, importancia magna al máximo tennistico que anualmente, se celebra en tierras aztecas.

Y la realidad más halagadora respondió a las activas gestiones de la laboriosa Asociación, al lograr incluir en la lista de los players contendientes, a figuras de la talla de Vincent Richards, considerado, hoy en día, sin discusión alguna, el más formidable rival de Tilden y designado ya para ocupar el número 2 en el ransking mundial de Howard y Robert Kinsey ,los famosos hermanos californianos, recientes triunfadores en el Campeonato Nacional de doubles de los Estados Unidos, cuyo título implica la posesión de la championabilidad mundial en ese importantísimo aspecto del juego; de Ray Casey, el campeón de la costa del Pacífico y reciente conquistador de Jean Borotra, el ganador de Wimbledon, en la tournee verificada por los franceses por tierras californianas y de otros jugadores extranjeros y locales, que imprimieron a estas competencias una importancia extraordinaria.

Los invasores norteamericanos, enviaron asimismo una nutrida y formidable representación femenina, en la que se destacaban los nombres de Mary Browne, la ostentadora del título de California, Charlotte Hosmer, la finalista en dicho Campeonato Winifred Suhr, una blonda y gentil jovencita, quien no obstante lo delicado de su figura, sabe imprimir una velocidad varonil a sus driver, Miss. Williams, Miss Anderson y otras distinguidas y notables jugadoras, que dieron decidida brillantez a los "draws" femeninos, que para las competencias de singles y doubles, se hicieron al efecto.

Cinco naciones estaban representadas en los distintos campeonatos, lo que contribuyó asimismo a dar carácter internacional a dichos eventos.

Estados Unidos, fué desde luego seleccionado como favorito absoluto, por virtud del formidable equipo que presentaron.

El pabellón británico fué defendido por jugadores del cartel de C. Butlin, poseedor del maravilloso record de haber ganado durante 25 años consecutivos, el campeonato de singles del Distrito Federal de Méjico. El doctor Goodman y varios otros notables players lucharon también por los fueros de la Vieja Albión.

Entre las estrellas locales, descollaba en primer término la vigorosa figura de Ignacio de la Borbolla, campeón actual del Davis Cup Team de Méjico. Considero inútil agregar nada sobre la personalidad de "Nacho" de la Borbolla, por ser ventajosamente conocida por nuestros aficionados, quienes tuvieron la ocasión de aplaudir la técnica y efectividad de su juego, durante la visita que nos hizo, al regreso de su excursión tennística, por tierras de Uncle Sam.

Francisco Gerdes, cuyo juego también tuvieron nuestros fanáticos oportunidad de admirar hace breves meses en esta capital, llevaba con Borbolla, Lozano, Villamil y Buckingham la tarea de dejar bien puestos los colores mejicanos en estas competencias y aunque, como era de presumir, tuvieron que ceder ante la calidad de juego de sus vecinos del Norte, hicieron patente el espléndido adelanto que los deportistas mejicanos han asimilado al enfrentarse tanto durante la discusión en los Estados Unidos del Davis CupCup, como en el curso de los Juegos Olímpicos de este año celebrados en París, con las más notables luminarias del tennis de la época actual.

Guatemala, estuvo asimismo representada por sus campeones de doubles, señores R. Ayau y V. Santolino quienes tuvieron la poca fortuna de ser eliminados en los primeros combates. No dudo, sin embargo que la experiencia adquirida por el calibre de juego presentado durante el curso del torneo, será provechosamente empleada para pruebas más satisfactorias en el futuro.

Completando el quinteto de naciones contendientes, Cuba estuvo representada por el autor de estos párrafos, quien, como resulta lógico suponer, resolvió concurrir a este Campeonato, con la única intención de poder apreciar, personalmente, la labor de los ases del raquet que tan familiares le eran por los ecos que hasta él llegaban de sus hazañas.

Quiso asimismo aprovechar la la oportunidad de visitar la bella capital azteca, en unas condiciones infinitamente mas gratas, que las que hubiera encontrado en la calidad de un viajero ordinario y confiado y confiesa, con entera franqueza que la hospitalidad y cortesía del pueblo mejicano en general y de su buen amigo "Nacho" Borbolla, en particularísimo término, le hicieron ver excedidas con creces sus más óptimas previsiones.

El ambiente de atenciones delicadas en que se encontraron todos los visitantes, será la más sólida garantía para el éxito de los futuros Campeonatos que organice la Asociación Mejicana de Lawn Tennis, ya que salvo causas de naturaleza imprevista, se puede anticipar que, no sólo la totalidad de los visitantes de este año estarán ansiosos de acudir a la convocatoria de un nuevo torneo, sino que influenciarán de un modo notable, para asegurar la participación de estrellas que, por una u otra causa, no han podido competir hasta ahora, en los "courts" mejicanos.

Entrando en detalles del desenvolvimiento del campeonato de singles, que de tan brillante y decisiva manera ganara el maravilloso V. Richards, por segunda vez consecutiva, es conveniente consignar que aunque el número de inscripciones registradas (42), fué relativamente limitado, la calidad de la mayoría de los jugadores, compensaba con creces este factor.

Como desde luego resultaría exageradamente largo de tallar de una forma individual cada match, optaré por hacer mención de los que, a mi juicio, revistieron mayor interés.

(Continuará)

COUNTRY CLUB DE DE LA HABANA

HANDICAP ANUAL DE OTOSO

El premio de la más baja score bruta, fué empatado por los señores M. de Armas, C. E. Brieger, y Raul G. Menocal.

Y el premio por la serie más baja neto también fué empatado por los señores C. E. Brieger handicap 8, Raul G. Menocal, handicap 8, y J. E. Obregón, handicap 16, todos hicieron una score neta de 73.

1 vuelta "Mach Play" debe terminarst el Jueves, Noviembre 20.

2 vueltas "Mach Play" deben terminarse el Sábado, Noviembre 22.

3 vueltas "Mach Play" deben terminarse el Jueves, Noviembre 27.

4 Vueltas "Mach Play" deben terminarse el Sábado, Noviembre 29.

Finales (36 hoyos) deben terminarse el Sábado, Diciembre 6.

DIVISION 1

J. E. Obregon, 10, con C. E. Brieger, 8.

M. A. Pollack, 18, con J. A. Arlosa, 16.

Norman Newton, 8, con P. K. C. Tyan, 5.

N. Fletcher Smith, 12, con O. Nodarse, Jr., 7.

J. I. Bruton, 8, con E. de Zaldo, hijo, 18.

G. de Zaldo, Jr., 4, con J. M. Martinez, 28.

E. R. Akers, 21 con H. O. Ntville, 12.

P. Portal, 22, con J. R. Wilson, hijo, 7.

H. L. Woodward, 11, con J. R. Stewart, 18.

Dayton Hedges, 28, con G. E. Contreras, 8.

M. de Armas, 4, con Bye.

John Z. Horter, 7, con E. E. Garst, veintiocho.

R. Menocal, 8, con . H. Wark, 15.

Enrique Vila, 5, con W. Martinez, 10.

R. Menocal, 8, con W. H. Wark, 15.

Enrique Vila, 5, con W. Hartman, 10.

Enrique Dolz, 5, con H. Glyde Gregory, 30.

Luis G. Mendoza, 15, con Bye.

DIVISION 2

J. M. Hopgood, 18, con Father Simpson, 30.

W. Lawton, Jr., 14, con A. P. Moody, 18.

A. L. Pratchett, 26, con C. R. Kearney, dieciocho.

Garrison Smith, 14, con Mario Sedglie, 23.

Luis Jofte, 16, con Bye.

Antonio Montero, 10, con R. N. Barnes, 30.

F. A. Morris, 22 con H. N. Babcock, 24.

Juan Ulloa, 23, con H. S. Brandt, 24.

Alberto Ruz, 22, con J. N. Alleyn, 8.

John Lenhardt, 14, con H. A. Herbert, 30.

A. J. Schmitz, 20, con Bye.

J. de la Guardia, 14, con Gto P. Blythe, 18.

Stuart Bellows, 13, con Father Moffihan, 13.

Noel Buch, 28, con Cesáreo Díaz, 16.

Elmo J. Miller, 27, con Luis Hevia, quince.

A. J. Collet, 25, con Bye.

EL COLEGIO ORIENTE DERROTA AL BILLIKEN

El sábado 15 del corriente mes se llevó a efecto un reñido desafío en los terrenos de Cañón Park entre las aguerridas novenas "Colegio Oriente y "Billiken", saliendo victorioso el primero por un oportuno batting y buen fielding.

No le valieron a los billikeños la brava que dieron pues Pulido el pitcher "oriental" se presentó intransitable conteniendo en tres hits hasta el octavo que por un error cometido por el left fielder libró a los representantes del cigarro del fatídico collar de las nueve argollas, siendo sustituído por el pitcher estrella Pedro Deschampelles el cual contuvo el rally de los billikeños.

La anotación por entradas, fué la siguiente:

	C.	H.	E.
C. Oriente 200 10 020—	6	10	1
Billiken. 000 000 020—	3	6	3

Se distinguieron por el Billiken, Rodríguez y Avila y por el Oriente, Oscar Pérez y el "Babe" de Manuel Díez por su oportuno batting.

Al mismo tiempo se reta a todos los Clubs infantiles y semi-juveniles para concertar un match en los terrenos que designen.

Nota. Para concertar el juego diríjase a Calzada 10 de octubre 394.

A. GARCIA, Manager.

Rovers vs. Hispano y Vigo vs. Cataluña el Próximo Domingo
Los Caribes Embarcan el 25 Para Florida a Jugar Foot Ball

SE ESTA TRABAJANDO CON ACTIVIDAD EN "ORIENTAL PARK" PARA QUE TODO ESTE LISTO EL SABADO 29, DIA INAUGURAL

Más de doscientos pur sangs salieron ayer tarde a practicar, y según los tiempos registrados por dueños de cuadras, trainers y clockers, se advirtió la buena forma de los nobles de la división del "sprint".

Las prácticas matinales de los "thoroughbreds" que se alojan en la pista de Oriental Park, se vieron ayer muy animadas al salir unos doscientos para ejercitarse a diversas distancias. El buen estado del piso recién acolchonado de nuevo se hizo evidente al cronometrarse por dueños de cuadras, trainers y clockers muy buenos tiempos hechos por los de la división del "sprint". De hoy a mañana se acaba de verter el resto de la nueva arcilla en el ovalo, y entonces habrá pista para que los contendientes luzcan sus mejores facultades, y puedan batirse algunos de los antiguos records en el mitin que se avecina.

Las pertenencias de tres pequeñas cuadras que suman catorce ejemplares, llegaron por el ferry de Key West en la mañana de ayer procedentes de Chicago, habiendo actualmente por tanto en la pista de Marianao, unos quinientos cincuenta ejemplares de carrera, que deberán estar listos para iniciarse en las luchas del track dentro de breves días.

En la oficina del Racing Secretary sita en el paddock de Oriental Park, está muy adelantado el trabajo de dar entrada en el registro abierto a ese efecto a los nombres de los 'pur sangs" ya alojados en la pista. Tan pronto se pueda hacer una apropiada recopilación de los nombres se irán dando a la afición, que ansía conocer de esa manera el número de los "debutantes" del próximo mitin de Marianao.

De igual manera dentro de dos días se procurará dar como parte de avance los nombres de los jockeys y de recría de "pur Sangs" que se sabe vendrán a invernar a Oriental Park. y tomar parte en las primeras luchas del mitin.

Martín Nathanson, en otros años Racing Secretary y primer "handicapper" de Oriental Park, actuará en el próximo mitin como miembro del Jurado, pero sus valiosos conocimientos del turf los pondrá al servicio de seleccionar como en otros años los ganadores para la afición. Nathanson tiene el sensacional record de haber dado en varias ocasiones "de seis, seis", en los programas de Oriental Park.

Muchos aficionados al fascinante deporte hípico, estuvieron ayer tarde en Oriental Park, observando la calidad del ganado que luchará en las próximas justas hípicas; mucho mejor que en varios años anteriores, y especialmente por la ausencia que se nota de "inválidos" y nulidades.

Con muy rara excepción, la plana mayor que tendrá a su cargo la dirección técnica de las carreras será en el próximo mitin igual a la de anteriores años, e igual puede decirse de la Mútua, Books y resto del mecanismo de aquel gran espectáculo.

Tan pronto termine el mitin de Lexington, Kentucky, partirá con destino a Oriental Park un gran contingente de buenos ejemplares, y varios buenos jockeys que están bajo contrato, con turfmen de aquella región .Como en anteriores años, la rivalidad para la supremacía en laureles y efectivo se ha de mantener en el track de Marianao entre las procedencias de Maryland y Kentucky, los dos grandes centros hípicos y de recría de "pur Sangs".

¡COMO! ¿NO SABE USTED QUE...?

En la Y. M. C. A. con motivo de la selección que se hizo de los players de Basket, que han de concurrir por esa sociedad, al campeonato Junior de la Union Atlética, se armó un "dime que yo te diré" y, como resultado de él, un grupito de atletas que se sintieron victimas de una "piñita", que realmente solo es imaginaria, se "corrieron" del club y ahora andan buscando donde "posarse".

Ese grupo de atletas, al explicar las causas de su "corrida" nos dice que ésta, se debió mas que nada por entender ellos que el delegado de Basket de la sociedad, no había actuado todo lo limpio que debiera. Como es natural, el elemento sportivo de la sociedad pidió enseguida que se reuniera la comisión de sports, que allí existe, para que pusiera las cosas en limpio. Pero, sin embargo, llegado el momento de poner todo en claro, se comprobó que el delegado en cuestión había acuado dentro de la ley y que ese "release voluntario" de los atletas se debía a cieras aspiraciones personales...

Ya sabia yo, que en eso había "gato encerrado"...

Sigue nuestro "radio" funcionando por la Y. M. C. A. Nos enteramos, que varios de los delegados que habia nombrado la comisión de sports, con motivo del pequeño terremoto sportivo que azotó a la decana sociedad de la calle de Egido, "sufrieron" también una parte del meteoro y al ponerse en discusión sus actuaciones al frente de los sports que se les encomendaron, se comprobó, que a pesar de sus "grandes dotes de organización". En dos meses de estar funcionando, no habian hecho nada en pro de los sports a ellos confiados...

Querían vivir del figurao...!

Y ha propósito ya que hablo de la Y. M. C. A. se me olvidaba decirles que los muchachos de la "Y" celebran hoy una función cinematográfica en el cine Neptuno, a beneficio de los equipos de Basket que han de concurrir a los campeonatos Juniors y Seniors de la Unión Atlética.

"Bueno, y eso que me importa a mí"—dirán ustedes. Pero, no es eso, se trata de que ayuden a los Cristianos y concurran hoy a su función benéfica, para que ellos puedan sacar la cantidad suficiente con que poder equipar sus teams de Basket, donde quien sabe, se encontraran los futuros atletas que han de dar gloria a Cuba en las Olimpiadas Internacionales.

¡La ayuda que piden, es poca, y el beneficio que recibirán ellos, es mucho, si tu lo ayudas querido lector...!

Los peloteros del Ferroviario fueron a Camagüey, en una excursión organizada por su club. Yo no se, si irían a divertirse o a darse a conocer, pero el caso es que recibieron una "pateadura" de padre y señor mío... Total que, tres veces, se enfrentaron con los camagüeyanos y tres veces recibieron los nueve escones. Es decir que la coquetona Margot Chaleco camagüeyana, llevando tal vez la cosa a patriotismo provincial, les viró la espalda de tal manera, que no pudieron ver la suya, las anotaciones fueron de 1x0, en el primer juego (aquí hicieron alguna resistencia) 10x0 fué la del segundo y creo que la del tercero fué de 6 por 0. (De esta última no estoy seguro.)

¡Pobres muchachos! ahora les queda cero-mania para rato... y cuidado del primer club con que se enfrenten, sobre todo si es una "paloma" pues con el hambre de "carrera" que traen estos niños, los pitchers contrarios van a tener que encomendar su alma a Dios.

Y en cuanto los de Basket, ¿qué? ¿sufrieron también el "sabor" de la derrota?

Anoche, vi varios de los basketbolistas pero como no me dijeron "esto, ni lo otro" me parece que hubo su lechada...

El dar la callada por respuesta es un "tip" demasiado viejo "internos", y como fueron con tanta bulla es extraño que se les vea tan "sumisos"...

Y ya que necesitan el callar.... me tendré que dar mi vueltecita por la Terminal, para hacer trabajar un poquito mi "radio"...

Es indiscutible que, estamos sufriendo una época de Basket-mania. Hace cuestión de un par de años, se decía que este sports era de "gentlemen" solamente, y era raro el club de regular categoria que lo practicara. Hoy es todo lo contrario, por donde quiera se vé practicar, y rara es la casa de las afueras de la ciudad que no tenga su "terrenito" con un par de aros. Aunque sean de barril, pero lo tienen...!

La Víbora, el Vedado, el Cerro, todo eso está "infectado" por "pseudos atletas", que padecen de la Basket-mania.

Yo por mi parte, me alegro de ello, porque el Basket es un sport que tiene mis simpatías, y como lo encuentro de tanto valor, como el Foot Ball y el Base Ball, entiendo que todos los muchachos deben practicarlo, porque es uno de los que mas se presta para el desarrollo del cuerpo asi como para obtener buena agilidad, estirar los musculos, etc. Esta pequeña opinión mía es semejante a la de casi todos los players profesionales de Base Ball, que miran en el Basket, el sport mejor para la conservación del training en Invierno.

Aquí en la actualidad, tenemos pronto a constituirse el campeonato social, los campeonatos Nacional y Junior de la Unión, el Inter-facultades de la Universidad, el de la liga Viboreña, el inter-colegial, y otro que está organizando ya la sociedad Atlético del Angel.

Con todos esos campeonatos, aparte de los que se celebren en otras sociedades, podemos garantizar una buena temporada para los amantes de este bello sport.

Pues encontrarán material, para todos los gustos y todas las edades...

Dentro de poco surgirá el Basket Ball maniguero y entonces será una "epidemia" peor que la del Base Ball, aunque desde luego, éste, por muchos soprts que surjan, ha sido, es y seguirá siendo el emperador de todos...!

El Compilador.

LOS REGLANOS GANARON SU MATCH AL TEAM DEL LICEO DE CASA BLANCA

En el quinto episodio se hicieron las carreras del triunfo, quedando el score 10 por 8.

El domingo se efectuó en los terrenos de Belot un solo juego de los dos que había anunciados, pues el encuentro de los chicos de la Nueva Fábrica de Hielo con los boys del Belot no pudo efectuarse porque el primero de estos teams no se presentó en el campo por haber tenido enfermos a tres de sus jugadores, declarándose el juego forfeited a favor de los players locales con la anotación de 9 por 0.

El match entre Sociedad Deportivo de Regla y Liceo de Casa Blanca fué en extremo interesante, a pesar del carreraje que hubo. Los reglanos abrieron el juego muy violentamente, haciendo cuatro anotaciones, pero los muchachos de Casa Blanca le ripostaron con media docena, en el mismo acto, y fué ésto lo que levantó el entusiasmo de los fanáticos, quienes creyeron ya derrotados a los chicos del Liceo.

En el tercer episodio volvieron a hacer otro racimo de cuatro los reglanos, yéndose arriba en la anotación; pero en ese mismo momento los liceistas hicieron dos más, empatándose la anotación. Y después los reglanos volvieron a llevar dos carreras más a su score, en el quinto acto, y esta vez sí que no pudieron contestarlas los "casablanqueños", terminando el juego con la anotación de 10 por 8.

Osorio y Trujillo fueron los leaders al bat, dando cada uno tres hits en cuatro viajes al plate. Castro y Pajares pusieron la pelota del tamaño de un corojo, anotándose sendos homeruns.

A continuación va el score:

S. D. REGLA

	V.	C.	H.	O.	A.	E.
C. López, 3b.	3	0	0	1	1	3
G. Ochoa, 1b.	0	1	0	0	0	1
J. Trujillo, rf. cf.	4	1	3	1	1	0
A. Comas, ss.	4	1	1	2	4	1
J. González, cf. rf.	2	1	0	1	0	0
J. Gómez, lf. 1b.	3	1	1	8	0	0
C. López, 2b.	2	1	1	1	4	1
H. Llady, c.	4	0	0	7	1	0
J. Martínez, p.	0	0	0	0	1	1
R. Valdés, rf.	3	2	1	0	0	0
R. Román, p.	2	2	1	0	1	0
Totales	27	10	8	21	13	4

L. DE C. BLANCA

	V.	C.	H.	O.	A.	E.
M. Osorio, cf.	4	0	3	3	1	1
J. Torrens, ss. 3b.	2	2	0	2	2	0
D. Melivarri, p. ss.	4	1	2	2	7	1
A. Castro, c. p. 1b	4	1	2	2	0	0
J. Gutiérrez, lf.	3	1	1	3	0	0
R. Pajares, 3b. p. c.	4	1	2	3	1	1
Y. Montells, 1b. rf.	4	0	0	4	1	1
G. Pérez, 2b.	4	1	2	2	1	0
F. Rey, rf. p.	4	1	1	0	1	0
A. Medina, x.	1	0	0	0	0	0
Totales	34	8	13	21	14	4

S. D. de Regla . . 404 020 0—10
Liceo de C. Blanca . 602 000 0— 8

SUMARIO

Home runs: A. Castro; R. Pajares.

Three base hits: J. Gómez; C. López.

Two base hits: J. López.

Sacrifice flays: Osorio 2; Rey 2; Gutiérrez; Castro; Melivarri 2; G. Pérez.

Double plays: Melivarri a Pajares a Torrens y Torrens a G. Pérez; Osorio a Melivarri a Castro.

Struck out: Castro 1; Román 3; Rey 1.

Bases on balls: Melivarri 2; Pajares 1; Castro 2; Román 2; Martínez 1; Pajares a C. López; Castro a J. López.

Dead balls: Pajares; Llado.

Passed balls: Castro.

Time: 2 horas 5 minutos.

Umpires: A. Arcaño (home) F. Hernández (bases).

Umpires: Eugenio de Torres.

Observaciones: Hits a los pitchers: a Melivarri 2 en un tercio inning, y 3 veces al bate; a Pajares 0 en 0 innings y 0 veces al bate; a J. Martínez 3 en un tercio inning y 5 veces al bate; a Castro, 2 en 2 dos tercios y 11 veces al bate, x bateó por Osorio en el séptimo.

FRONTON HABANA-MADRID

Cuando se inició el partido-prólogo, el cuco Habana-Madrid ofrecía el hermoso aspecto de las grandes solemnidades. Un lleno enorme

El primero, tristón y de calle. Lo ganaron Hernando y Mir. Ugalde y Uria no permitieron levantar la cresta a Olaveaga y Solazábal

——HOY, FUNCION POR LA TARDE——

OCHOA Y LORENZO DEJAN EN 21 TANTOS A ARANA Y ARRIOLA

Calificaba de sonora orquesta, que ameniza el frontón Habana Madrid todos los días muy gratamente, de canalla y de rumbero a un tal **Papá Montero**, lanzaban los gritantes de la alta grada airaidos de puros pieles rojas; se aplaudía con entusiasmo en todas las oquedades, llenas, abarrotadas amagando con la explosión, y en los palcos sonreían las mujeres más lindas, más graciosas, señorialmente metidas en lo de invierno, de la Habana y su comarca. El Habana-Madrid, flotante en las ondulaciones deslumbradoras de su oro, ofrecía el aspecto elegante y cautivador de las grandes solemnidades. Cosa que nada tiene de particular, porque los lunes son en aquella casa donde florecen y cantan todos los entusiasmos de las falanges dementes por los **chicos**, por las cestas de los **chicos** y los grandes partidos que bordan los **chicos** con su primorosa manera de darle en la **yema** a la pelota.

Comenzamos con un prólogo triste, silencioso, aburrido. Salieron a jugar lo los blancos, Hernando y Mir, contra los azules, Guesala y Segunda, que también salieron a jugarlo, pero que no pudieron por estar los dos en un estado deplorable, tanto, que no empataron más que en la una, y después todo volandito para los blancos, que se lo llevaron de un tirón. No los dejaron calvos totalmente, pero les quedaron siete pelos que suman **catorce.**

Muy bien los dos blancos.

El segundo de 30 tantos, también se fué de calle, sin un empate, pero fué peloteado con más agallas, más empuje y mayor violencia.

De blanco, Ugalde y Uria.

De azul, Olaveaga y Solazábal.

La salida de los blancos fué loca, alrada, atropellante, y la contrasalida de los azules de la misma arrogante manera. Los blancos, en un vuelo, se pusieron en 10, los azules, en otro vuelo, no empataron, pero se anotaron a don Elefante. Esperamos alarmados el empate y un lío de los grandes, pero nos quedamos con la gana, este Ugalde, bravo y acometedor, y este Uria, seguro, sereno y castigante, sin abandonar la pelota, apretando con gallardía, metiendo los brazos hasta el codo, no permitieron alitveces de cresta a los dos contrarios, pues tantas veces se arrancaron los azules en rebeldía, tantas como les cortaron las alas los dos blancos, que jugaron **pará** muy patente a la pelota, llevándose el partido y la gran ovación final.

Olaeveaga estuvo bien. Solazábal tuvo cosas de gigante y cosas de **enano.** Se quedaron en 20.

Nos metemos de cabeza en el peloteo del fenomenal, esperando un fenomenal de curpo entero, ya que el par de parejas que se **casaron** para disputarlo eran **par** de parejas de acorazados tipo **dreño,** que dicen los que entienden de cosas flotantes, pegantes, **disparantes** y **destruyentes.**

De blanco, Arana y Arriola.

De azul, Ochoa y Lorenzo.

La salida es monumental, las dos parejas hacen juego tremebundo por las dos bandas, la popa, la proa y las torres. Aplausos en los empates 1, 2, 3, 6, 8 y 9. Después... Después que pocas, muy pocas veces vimos jugar a la pelota tan bien, con tanta sapiencia, bravura y maestría, como lo hizo Ochoa en sus cuadros y Lorenzo desde la **zaga.** Una faena de las grandes para cortar los ímpetus de Arana, que quería guerra sin cuartel y descabezar, poco a **poco** a Arriola, que terminó totalmente descompuesto en la decena de "Hasta mañana y que ustedes descansen.

Se quedaron en 21.

Se hicieron comentarios elogiosos del magnífico juego desplegado por Ochoa y Lorenzo.

LAS QUINIELAS

Segundo continúa demostrando que se puede ser Segundo y ser de segunda, y llevarse la primera quiniela, como los de primera.

Y Lorenzo, que es rubio y es cortés nos dió cortesmente las buenas noches, llevándose la segunda.

Hoy, función por la tarde.

Don FERNANDO.

MARTES 18 DE NOVIEMBRE A LAS 2 1|2 P. M.

Primer partido a 25 tantos

Hernando y Uria, blancos
contra
Iturrino y Salazar, azules.
A sacar blancos del cuadro 12 1|2 y azules del cuadro 12.

Primera quiniela a 6 tantos

Osa, Solozábal; Celaya;
Salazar; Taboada y Uria.

Segundo partido a 30 tantos

Osa y Solozábal, blancos
contra
Trecet y Celaya, azules.
A sacar blancos y azules del cuadro 13

Segunda quiniela a 6 tantos

Arana; Lorenzo; Guillermo;
Olaveaga; Ugalde y Ramos.

Tercer partido a 30 tantos

Arana y Lorenzo, blancos
contra
Olaveaga y Guillermo, azules.
A sacar blancos y azules del cuadro 13

LOS PAGOS DE AYER

Primer Partido:

BLANCOS **$3.38**

HERNANDO Y MIR. Llevaban 54 boletos.

Los azules eran Guezala y Segundo; se quedaron en 14 tantos y llevaban 44 boletos que se hubieran pagado a $4.08.

Primera Quiniela:

SEGUNDO **$5.17**

	Tantos	Bts.	Dvdo.
Solozábal	1	$3	$ 5 17
Osa	2	102	4 29
SEGUNDO	6	83	5 17
Uria	0	102	4 29
Trecet	1	39	11 09
Taboada	1	96	4 47

Segundo Partido:

BLANCOS **$3.95**

UGALDE Y URIA. Llevaban 59 boletos.

Los azules eran Olaveaga y Solozábal; se quedaron en 20 tantos y llevaban 68 boletos que se hubieran pagado a $3.47.

Segunda Quiniela:

LORENZO **$7.59**

	Tnos	Bts.	Dvdo.
Arana	2	45	$10.17
Arriola	2	120	3 79
LORENZO	6	60	7 59
Ochoa	1	103	4 42
Guillermo	0	139	3 27
Ramos	0	69	6 60

Tercer partido:

AZULES **$2.95**

OCHOA Y LORENZO. Llevaban 55 boletos.

Los blancos eran Arana y Arriola; se quedaron en 21 tantos y llevaban 51 boletos que se hubieran pagado a $5.01.

Tópicos Futbolísticos

Muy orgullosa debe sentirse la Federación Occidental del éxito obtenido en la inauguración del Campeonato Regional de 1924 a 1925.

Fué un éxito de esos que entran pocos en libra.

Exceso de fanáticos entusiastas, música, mujeres y flores. Y para que quedase un grato recuerdo de tanta cosa buena, allí se encontraba el bienote de Baranda tirando planchas, haciéndole la competencia a José Luis López.

Olimpia e Iberia, que contendieron en el primer encuentro dieron un bonito partido. Aunque ganaron los actuales CAMPEONES, (debe ponerse ahora también con letras mayúsculas, señores Bango y Fray Modesto), se pudo admirar el "equipazo" que tienen los blanquiazules, los 'leones" de la calle de Zulueta. En ese juego el auténtico Pinilla no satisfizo a la afición, ni el "Isleñito" que jugó de extremo hizo nada de particular. Hermo fué un desastre, quebró la línea de ataque, pero de qué manera. Y es que el Campeón Padre (con permiso de Bolita) no está en condiciones de jugar todavía, y tiene que darse cuenta que con mucha buena voluntad no basta para figurar en un equipo que tenga aspiraciones y "flus" campeonables.

El mismo "Noy", desentrenado y como está, hubiera hecho mucho más que el glorioso rubio bombero.

Aparte de esos tres detalles, el Iberia lució grande. Tiene muy buenos jugadores, y sólo falta para que sea un formidable eleven lo que tiene ahora el Olimpia: "Team work". Dentro de un mes que ya estará también "Brinquitos" libertad para jugar, estarán esos leones, bravos de verdad.

En el Olimpia brillaron más que el gran Díaz, Ricardo más, el "goalkeeper" del papel, y el veterano Gorría, en el centro de la línea de medios. Torres y Pazos también sobresalieron en la ofensiva, más el primero, aunque el segundo fué el autor de las dos perforaciones.

Heredia, el árbitro se excedió en su trabajo. Corrió toda la tarde como un gamo, para no perder nada de vista. Supo obligar al juego limpio y terminó el partido sin que hubiese la más leve protesta.

El segundo match entre Juventud y Fortuna, tuvo un inicio muy simpático que atenuó la apatía de los fortunistas en no presentarse en el desfile, con el equipo completo ni con su insignia deportiva como hicieron los demás "teams".

Los Capitanes de los 'onces" se cruzaron sendos ramos de flores, muy exquisitos, y éstos fueron a parar después a lindas manos femeninas.

Ya era hora que nuestros grandes equipos realizaran un acto de tanta simpatía como ese reseñado. Esta ocasión se hizo por una indicación de este pobre cura, desde ésta sección; ojalá que otra vez nazca de ellos la idea.

Ni los astures ni los blanqui-negros", me parecieron equipos con "flus" para ganar la contienda en la cual figuran Olimpia e Iberia.

Cosme sólo en la línea delantera no puede hacer mucho, y menos cuando los contrarios le "marquen" cosa que acentuarán siempre por la misma razón que del quinteto atacante fortunista uno solo es el "torro".

En la juventud pasa algo parecido. Una buena "zaga", pero nada más.

En lo adelante, quizás; pero si no cuentan más que con lo presentado el domingo... "habrá que llorar a Papa Montero".

Los fortunistas lograron hacer un bonito goal en un corner que remató admirablemente de cabeza, el más chiquito de los Borrazás, en el primer tiempo. Este fué el único tanto en el partido, y según parece se malogrará, porque el árbitro SUSPENDIO el match por falta de luz. También pudo haberlo TERMINADO por el mismo motivo, que para eso tiene su autoridad, pero no lo hizo quizás en atención a que en el tiempo que faltaba, unos 12 minutos el club asturiano podía empatar la anotación ya que era sólo un tanto la diferencia.

La Federación Occidental dirá sobre ese asunto la última palabra, y ratifique o no lo hecho por el réferee, señor Albisu, nos pareció bien su actitud.

Aun recuerdo un match que se jugó casi de noche, y en él hubo un goal que dió el triunfo a uno de los contendientes, que nadie pudo apreciarlo, creo yo que ni el mismo réferee. Y hubiera sido mucho más sensible que en el primer encuentro de Fortuna y Juventud Asturiana, hubiera pasado algo por estilo.

Alfonso Renán PEDREDOZ.

Hoy se celebrará el beneficio de los Jóvenes de la I. M. C. A.

Será en el cine Neptuno, y a beneficio del team de Basket de la sociedad

Esta noche, en el elegante cine "Neptuno" celebrarán los Jóvenes de las Y. M. C. A. una función en beneficio y homenaje al team de Basket Ball que representará a esa sociedad en los campeonatos Junior y Senior de la Unión Atlética de Amateurs.

Hasta ahora existe un gran embullo entre el elemento sportivo para ayudar a los muchachos Cristianos, ya que ellos siempre se han mostrado como verdaderos sportmens en los campeonatos en que han tomado parte. Debido a esta gran corriente de simpatía, que tienen entre los amantes de los sports, es indudable que el beneficio resultará todo lo más brillante posible y culminará con el más rotundo de los éxitos.

Nosotros que sentimos muchas simpatías por la decana sociedad de la calle de Egido, nos alegramos que la función de esta noche resulte para ellos un éxito más, que agregarán a la larga lista de ellos, que desde su fundación tienen complacidos los boys que hoy preside Mr. Platts.

Véase el programa cinematográfico del beneficio de esta noche:

A las ocho pasado meridiano:

"La Bailarina", famosa comedia del bizco Ben Turpin.

A las ocho y media:

"Maridos Descontentos", magnífica producción, que representa un drama social, y que lleva de intérpretes a los célebres actores: Grace Darmond, James Kirwood y Vernon Steele.

A las nueve y media:

"El Dependiente de Bodega", interesantísima comedia del rival de Harold Lloyd (Larry Semon).

Y por último el precioso fotodrama, interpretado por el artista de moda, John Gilbert, con Margarita de la Motte y H. B. Warner, titulado: "Por el Honor de una Mujer".

MAS SPORTS EN LA PAG. 20

LORD WINBORNE HA DECIDIDO RETIRARSE DE SUS ACTIVIDADES EN EL POLO

LONDRES, noviembre 17.

Lord Winborne ha decidido retirarse del deporte del polo y vender sus caballos, según anuncia el "Daily Express". Se tiene entendido, sin embargo, que continuará siendo miembro de algunos de los comités a que pertenece.

Se asegura que Lord Winborne está a punto de volver a la política, pro se desconoce a qué partido se afiliará, pues Lord Winborne ha militado sucesivamente en los campos conservador y liberal.

EL CABALLO DONAGHEE ESTABLECE UN NUEVO RECORD DE PISTA PARA LA MILLA

BOWIE, MD., noviehbre 17.

El caballo Donaghee, potro de tres años, perteneciente a J. W. Dean, estableció hoy un nuevo record de pista, de 1.55 2|5 para la milla y un furlong, al ganar hoy en esta los $7.500 del Prince George Handicap, evento más saliente del programa inaugural.

Princess Doreen, que era favorita, entró cinco largos más atrás, en place, haciéndolo en show por dos largos más Prince Hahlet.

Donaghee llevaba en sus hombros 109 libras, Chrepuscle, que estableció el record anterior de 1.56 en 1917, llevaba un peso de 94 libras.

COCHRANE, CATCHER ESTRELLA DEL PORTLAND AL FILA AMERICANO

FILADELFIA, noviembre 17.

Connie Mack, manager del Filadelfia Americano, anunció esta noche los términos finales de una transacción, por la cual Gordon S. Cochrane, catcher estrella del Portland de la Liga de la Costa del Pacífico, pasa a poder de los Atléticos, mediante cinco players filadelfianos y determinada suma de dinero en efectico, que se negó a mencionar.

Los players filadelfianos que irán al Portland a causa de este cambio son: Denny Burns y Bob Hasty, pitchers; Harry Riconda, infielder; Ollie Shirling, outfielder y Charles Howland, catcher.

CAMPEONATO DE BILLAR DEL CENTRO GALLEGO

Los juegos de anoche.—Julián González vence a Ortal en el preliminar.—Fernando García venció por decisión.

Anoche sólo se jugó un partido en opción al torneo y éste fué el primreo.

Contendieron Julián González, que resultó vencedor de J. Ortal, con score de 36 para 50.

González desarrolló un buen juego y a ello se debió el que Ortal saliera derrotado.

En la segunda tanda sólo actuó el juez, pues quedó reducido a la declaratoria de ritual a favor de M. García al no concurrir J. Brea.

Los juegos para hoy son:

Tercera categoría: M. Díaz-S. López.

Segunda categoría: A. Carballiras-J. Lázaro.

Primera categoría: No hay.

CAMBIA DE PROPIETARIOS EL CLUB OAKLAND DE LA LIGA DEL PACIFICO

OAKLAND, Cal., noviembre 17.

El club Oakland, de la Liga del Pacífico, cambiará mañana de manos, pasando a ser propiedad de Walter Johnson, "as" pitcher del Washington, y de George Weiss, propietario del club New Haven, de la Liga del Este.

Así lo anunció hoy J. Cal Ewing, que hasta ahora poseía el club local.

LAS PREFERIDAS

Procedente de París hemos recibido recientemente y estamos exhibiendo de ella algunos cortes en nuestras vidrieras de San Rafael, una selección de riquísimas sedas para camisas de invierno, a la medida, cuya fastuosidad, riqueza de colorido y originalidad de dibujo, las ha llevado a constituir el **summum** de la elegancia de tal género de prendas.

En nuestro Departamento de Camisería a la Medida, el mejor montado y el más extensamente surtido de toda la República, tendrán mucho gusto en mostrar a usted la variedad recibida de estas sedas francesas, que, apenas expuestas, vienen siendo objeto de una desusada demanda por parte de las personas que conceden a este detalle de la indumentaria masculina su verdadero valor.

La Empacadora
GENERAL CARRILLO 36
HABANA

C10290 18-18

"LA FRANCIA"

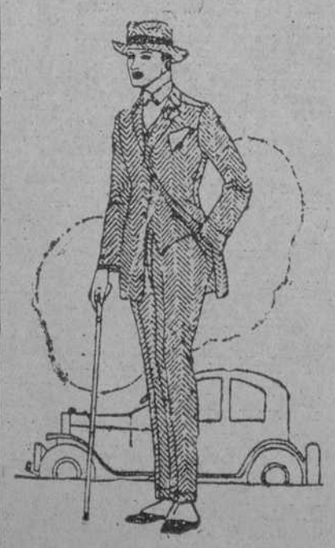

Ya hemos puesto a la venta los modelos más originales en trajes de casimir.

TRAJE DESDE $18

Gran surtido en telas de estación para trajes a medida.

"LA FRANCIA"

MAXIMO GOMEZ 47 (antes Monte)

OBSERVATORIO DEL COLEGIO DE BELEN

HURACAN SIN PRECEDENTE

Cuánta verdad es que un huracán de las dos últimas décadas de Octubre, situado al extremo occidental del Caribe, ya despliegue soberbia ostentación de grandes energías, ya se muestre en apariencia inofensivo escondiéndose en rincones poco frecuentados, a manera de ladrón nocturno, constituye siempre una amenaza para la mitad occidental de Cuba y en especial para la provincia ciclónica por excelencia de Pinar del Río. El olvidar esta lección, tan a menudo repetida por la experiencia, para que no se nos caiga de la memoria, y el consiguiente descuido en tomar medidas de defensa para el probable asalto del enemigo, puede costar muy caro en vidas e intereses.

Todo huracán de la violencia formidable del que devastó los Términos de Mantúa y Guane de Pinar del Río, con medidas de precaución y sin ellas, sembrará siempre ruinas, muerte y desolación en su camino. Para muy cuantiosos intereses expuestos a las iras de los elementos desencadenados con furia tal, no hay preparativos eficaces ni medidas humanas, que no sean arrolladas como una hoja seca llevada por el viento. Igualmente, para muchos infelices en mar y tierra, que no naveguen en resistentes trasatlánticos de acero o no vivan en edificios de sólida construcción, no hay medidas preventivas de seguridad que garanticen sus vidas contra tamaños accesos de la naturaleza.

Si, lo que Dios no quiso, el huracán de Mantúa en lugar de correrse para el Oeste llega a pasar por esta Capital de la República, sin la menor duda estaríamos hoy lamentando estragos materiales que sumarían millones, y no pocas vidas arrebatadas por el vendaval. Sin duda también, muchas desgracias se habrían evitado merced a los preparativos y medidas de precaución tomadas; pero la pujanza arrolladora del huracán fué de tal naturaleza que todos los medios humanos posibles no hubieran sido suficientes para contener el empuje irresistible de los vientos enfurecidos, y para conjurar muchas y muy dolorosas calamidades. Nosotros hemos sido bien afortunados por haber visto a la fiera solo de lejos, pasando a bastante distancia para no ser alcanzados por sus zarpazos desgarradores.

Vamos a reseñar la génesis y evolución del huracán de 19 de Octubre, que pudiéramos denominar **del Toledo y Mantúa**, en donde se conservará de él memoria perdurable por sus actuales moradores y por sus hijos y los hijos de sus hijos en muchas generaciones del porvenir.

Se vieron las primeras señales del recién nacido ciclón, y se oyeron sus primeros débiles resoplidos el día 13 de Octubre revelados por las observaciones de Swan y Belize de ese mismo día que señalaban un centro de movimiento ciclónico embrionario entre ambas estaciones, y algo más cerca de Swan. Durante los días 14 y 15 la perturbación fué ensanchando su radio de acción hasta envolver a Jamaica, las Bahamas y parte del Golfo de Méjico con baja barométrica, lluvias y vientos bastante fuertes.

Durante esos días el centro de la perturbación mal organizada aún parece haberse movido hacia el NE, pues el viento en Swan fué rolando del SE al S. y SW llegando al W en el atardecer del día 15. De haber continuado esa tendencia inicial no hubiera sido Pinar del Río ni la misma Habana la provincia más castigada. La amenaza se hubiera cernido principalmente sobre las provincias centrales, emporios de riqueza de la República. Hasta aquí, sin embargo, la perturbación se había extendido hasta cubrir un area inmensa, pero había adquirido poca profundidad, y aún no presentaba caracteres alarmantes.

Hacia la Reorganización

En la mañana del 16 un cambio profundo e inesperado se advirtió en la evolución del ciclón, que modificó totalmente la situación y marcha del meteoro. De la noche a la mañana hubo en Swan un retroceso del viento del W al S, un cuadrante entero, con acentuada baja barométrica y aumento de la fuerza del viento. También en Belize, donde el viento había rolado en días anteriores del NW al W, en la madrugada del 16 retrocedió de nuevo al NW con baja de más de cuatro milímetros del barómetro y doblada fuerza del viento. Estos hechos muestran que un núcleo ciclónico de concentración de fuerza se formó durante la noche del 15 al 16, cuyo centro demoraba aproximadamente al NW de Swan y NE de Belize.

Este foco de rotación ciclónica y mínima presión dió nueva vida a la mal organizada perturbación, imprimiéndole el carácter de verdadera tormenta tropical. No le llamaremos nuevo ciclón, primero porque nació y se desarrolló como un remolino parcial en el seno mismo de la situación, absorviendo y concentrando las energías disueltas del centro anterior, para constituirse en centro único y temible de futuro pavoroso huracán. Como es propio de los ciclones satélites, este remolino se originó en la parte sur del area perturbada, y sin perder tiempo inició su período de organización seria, avanzando a la vez con paso muy lento hacia el NNW.

Nuestro ilustre y muy estimado amigo, el doctor Carlos Millás, Director del Observatorio Nacional, en una brillantísima conferencia, dada ante la Sociedad Geográfica de Cuba en el Salón de la Sociedad Cubana de Ingenieros en la noche del día 10, prefiere explicar los hechos de la mañana del 16 por una recurva en lazo o bucle del centro anterior, en vez de la formación del foco de concentración aludido. La fijeza del viento sus en Swan, sin la menor variación desde la madrugada del 16 hasta la noche del 18, nos parece una dificultad a la teoría de la recurva en lazo.

Desde un principio la aparición del remolino satélite nos inspiró serio cuidado, y así en el comunicado de la tarde del 16 poníamos estas palabras "En nuestro caso hay que vigilar ese centro de concentración, que se puede desarrollar con fuerza"; aunque hasta esa hora aun el peligro no parecía grave.

Durante el 17 la situación siguió indecisa, sin ofrecer todavía caracteres alarmantes. Sin embargo la persistencia del viento sur en Swan indicaba que el centro seguía hacia el NW de dicha Isla, y la marcha en descenso del barómetro, que alcanzó su mínima de 748.5 mm. anunciaba que la tormenta seguía ganando en organización. En Pinar del Río hasta el feo cariz del 15 y 16 había mejorado. Nosotros situamos el centro del temporal desde la mañana del 17 por los 19° lat. N y 85° 30' long W, guiados principalmente por la convergencia muy clara de cirro-stratus plumiformes, que a las 2 a. m. y a la luz de la Luna se destacaba límpida en el cielo del tercer cuadrante.

Al caer la noche del 17 reinó intensa alarma en esta capital. Nosotros opinamos que las observaciones de Swan de la una y las cuatro de la tarde, donde seguía persistente el viento sur, dando aun el centro del ciclón al NW o NNW de esa Estación, alejaba por esa noche al menos todo peligro para esta ciudad. Así lo hicimos constar en nuestro comunicado de última hora de ese mismo día.

El amanecer del día 18 fué de favorable pronóstico para esta capital. Así el viento como las nubes bajas que se movían veloces, y que todo el día 17 habían corrido del E o ENE, dándonos el centro del ciclón hacia el SW de la Habana; desde las primeras horas de la mañana del 18 fueron rodando al SE y SSE y aun llegando al S. Esto significaba que el centro se corría hacia el W de nosotros y que la Habana ya no sería alcanzada de lleno por el ciclón, pues el vórtice pasaría por el N y a buena distancia. En todo caso el peligro para nosotros había disminuido en gran manera, y así lo anunciamos al público. Así sucedió al pie de la letra.

En verdad según las llamadas leyes de rotación ciclónica, un viento y unas nubes bajas del SSE en la Habana, situarían el centro al WNW de nosotros, de hecho sin embargo el vórtice del ciclón no había subido tanto en latitud, sino que demoraba en la mañana del 18 cerca del Canal de Yucatán, pero en aguas todavía del Caribe, acercándose al Cabo de San Antonio. En esta inteligencia, solo nos explicamos la dirección del viento y nubes bajas del SSE y S en la Habana, con el vórtice en el Caribe aunque muy cerca del Canal, por una forma muy oblonga de la depresión principal, a manera de valle atmosférico, que diera a las isobáricas figura elíptica de muy notable excentricidad.

EN PLENO FUROR

Tres días llevaba el ciclón satélite en proceso de formación, moviéndose a la vez con paso muy lento y rumbo hacia el WNW. Su situación era siempre una amenaza que aconsejaba tomar medidas. Su línea de avance iba concretando y limitando la región más amenazada, cediendo en igual grado la amenaza para otras regiones, entre ellas la Habana; pero se carecía de datos fehacientes para formar idea de la intensidad del meteoro. En la noche del 18 algunos vapores fueron alcanzados cerca del Canal con fuerza huracanada. Ya no cabía duda de que el extremo occidental experimentaría los rigores del huracán, como lo advertimos en comunicado de última hora .

En la mañana del 19 bien temprano se pasó aviso por teléfono a Pinar del Río, Consolación del Sur y San Juan y Martínez. No habiendo línea telefónica a Las Martinas y Mantua, se despachó a las 7.30 un telegrama de alerta, y pidiendo informes. El telegrama no llegó a ninguno de los dos puntos. La línea de Las Martinas estaba caída ya desde el día anterior por las grandes lluvias.

Conforme lo anunciado en la noche del día anterio, el huracán entró en la Isla por las inmediaciones del Cabo o la Punta del Holandés, cruzó la península de Guanahacabibes saliendo al Golfo por la Ciénaga de los Pesqueros; y barrió los poblados de La Fe y Término de Mantua, alcanzando también con fuerza destructora los Remates, Las Martinas y Guane. El resto de la provincia de Pinar del Río sufrió daños de consideración en una zona próxima a los lugares mencionados y orientada de SW a NE, quedando lo demás así como la provincia de la Habana fuera del radio peligroso del huracán. Las zonas de Nombre de Dios y Viñales debieron recibir protección contra el furor de los vientos del S y SW de los montes Peña Blanca y Guaniguanico.

En la proximidad del vórtice de fuerza de destrucción de los vientos y chubascos era espantosa. Ellos formaban una racha irresistible y continuada sin las intermitencias acostumbradas en todo huracán. El término de Mantua quedó envuelto en las espiras más próximas al vórtice, el cual pasó por el NW y muy cerca de Los Arroyos. Los vientos rolaron con creciente furia del SE al S y SW. La Fé y Los Remates siguen a Mantua en el orden de proximidad al vórtice y a estos siguen a su vez Las Martinas y Guane. Afortunadamente, el radio de máxima violencia del torbellino fué bastante corto; y si exceptuamos a Mantua y parte de Guane y sus Remates, el resto de la República no tuvo que lamentar grandes estragos. El vórtice mismo de la tormenta, sólo tocó en la Isla por la desierta península del Cabo donde no pudo causar daños de consideración.

Tenemos las hojas barográficas y observaciones de Mantua remitidas por el señor Augusto Fors, buenísimo Alcalde Municipal, que tan paternal interés mostró por su pueblo y de quien los Mantuanos están orgullosos; de Las Martinas, remitidas por el Dr. Wenceslao Camejo, quien en la mañana del 19 en pleno temporal, por estar caídas las líneas telegráficas, hizo el viaje hasta La Fé para enviar aviso por radiotelegrafía, encontrando ya derribada la torre del Radio; de Pinar del Río, remitidas por el Dr. Augusto Fornaguera, quien oportunamente había advertido del peligro a la ciudad y a San Juan y Martínez, de Consolación del Sur remitidas por la señora Hortensia Cheroni, Vda. de Rodríguez San Pedro, quien también preparó a la ciudad y de quien recibimos al mediodía del 19 observaciones valiosísimas para el conocimiento de nuestra situación. Todas estas estaciones nuestras, las más cercanas a la trayectoria del vórtice del huracán, poseen barómetros de mercurio y barógrafo registrador, cuyas lecturas están perfectamente acordes. Por ellas podemos trazar con gran exactitud la marcha del centro de la tormenta, así como la distancia aproximada de cada estación a la trayectoria. La hora de mínima en cada estación es como sigue:

En Las Martinas a las 9 a. m., en Mantua a las 10 y 50; En Pinar del Río a las 12 y 45; y en Consolación del Sur a la 1 y 20 p. m. De estos datos y el tiempo que duró en Mantua la baja barométrica por debajo de los 740 m mm., podemos deducir que el diámetro destructor de la tormenta media unas 60 millas, y que su vórtice avanzaba aproximadamente 10 millas por hora.

LOS VAPORES TOLEDO E YSELDYK

Nada tan elocuente y decisivo como lo acontecido en los vapores Toledo e Yseldyk, para demostrar que el huracán del 19 del pasado octubre, cuanto a los rasgos de su constitución interna, no tiene igual en la historia de los huracanes de las Antillas. El Toledo, hermoso trasatlántico de la Línea Hamburguesa Americana, navegaba de Veracruz a la Habana con carga y pasajeros. Al llegar a la altura de Cabo Catoche recibió aviso de la proximidad del huracán al Canal. Pensando poder ganar la Habana, pasando por delante del ciclón, se aventuró a probar fortuna. Ya casi lo había logrado. A las 11 a. m. del 19, había alcanzado los 23o. lat. N, y 84o. longitud W, habiendo dejado atrás al SW, el centro del ciclón. En ese momento se hallaba el Toledo apenas a la derecha de la línea, que seguía el vórtice de la tormenta, y a menos de cincuenta millas de él. El vórtice se acercaba a razón de 10 millas por hora. De haber podido el barco navegar hacia el E siquiera a 8 o 10 millas, en pocas horas se hubiera alejado de la trayectoria lo suficiente para salir del radio seriamente peligroso del huracán.

En esos momentos y en esa posición se estaba librando una lucha por la vida, que podía bien resultar de fatales consecuencias. El Toledo, proa al E, y con la fuerza de máquina que el caso permitía, forcejeaba por alejarse y huir del enemigo a retaguardia; pero los vientos de proa ya casi huracanados y las mares encrespadas hacían fallidos todos sus titánicos esfuerzos. Entre tanto la fiera, lanzando bramidos de furor sobre la presa, se acercaba por momentos con pavoroso fragor.

A las 12 del día el Toledo estaba de lleno en las garras del huracán. Aquello era infernal, nos dijeron los Oficiales del buque. La furia del viento y lluvia era indescriptible. No hay palabras con qué expresarlo: pusimos el número 12 porque es el sumo que admite la Escala de Beaufort en uso: pero un número dos y tres veces mayor no expresaría la realidad. No eran rachas y chubascos sucesivos: era una racha continua pavorosa en un diluvio torrencial, sin intermitencia, sin cambio de intensidad por horas enteras. Nadie había visto algo semejante. Capitán, dijo un Oficial, el barco no gobierna. Está bien, contestó el Capitán.

Así estuvieron cinco horas de pánico y angustia suprema, esperando la muerte por momentos, pasajeros marinos y Oficiales. Nadie pensaba poderlo contar. Los bandazos del buque lo inclinaban hasta 35o. y aun hasta 38o. de la vertical. Eran momentos de angustia suprema, cuando el barco se acostaba esos 38o. y se dormía en esa posición; sueño, que de durar unos cuantos minutos, hubiera sido para no despertar jamás.

A las 3.30 p. m. el barómetro alcanzó la lectura mínima de 691.50mm., que verificadas las reducciones a Oo. C., al nivel del mar y a la gravedad normal, resulta 687.86mm. Y todavía la baja barométrica en el centro tuvo que ser mayor, pues el Toledo se halló siempre a distancia apreciable del vórtice, toda vez que no experimentó la calma del mismo, ni aun siquiera la calma relativa, que reina en los alrededores del vórtice. No hay memoria de tal baja barométrica en los fastos de los ciclones antillanos.

A las 5.20 p. m., en medio del espantoso rugir de los elementos y en pleno fragor de la tempestad, se dejaron oir sordos estampidos del trueno precedidos del súbito fulgor de descargas eléctricas. Un rayo de esperanza vino a alentar los corazones oprimidos. El trueno se produce a retaguardia del huracán, y el oirlo es señal de que ronto se alejará la tormenta. En efecto, pronto empezó a declinar la furia del huracán. El barómetro estaba también en alza franca, y las esperanzas de salir con vida, cuando ya casi todas se habían perdido, empezaron a renacer en todos los ánimos. Para las 7 p. m. el furor de los vientos había cedido, y el huracán se alejaba rápidamente. El buque y sus moradores se habían salvado; y al día siguiente a primera hora de la tarde entraba el Toledo con serias averías en el puerto de la Habana.

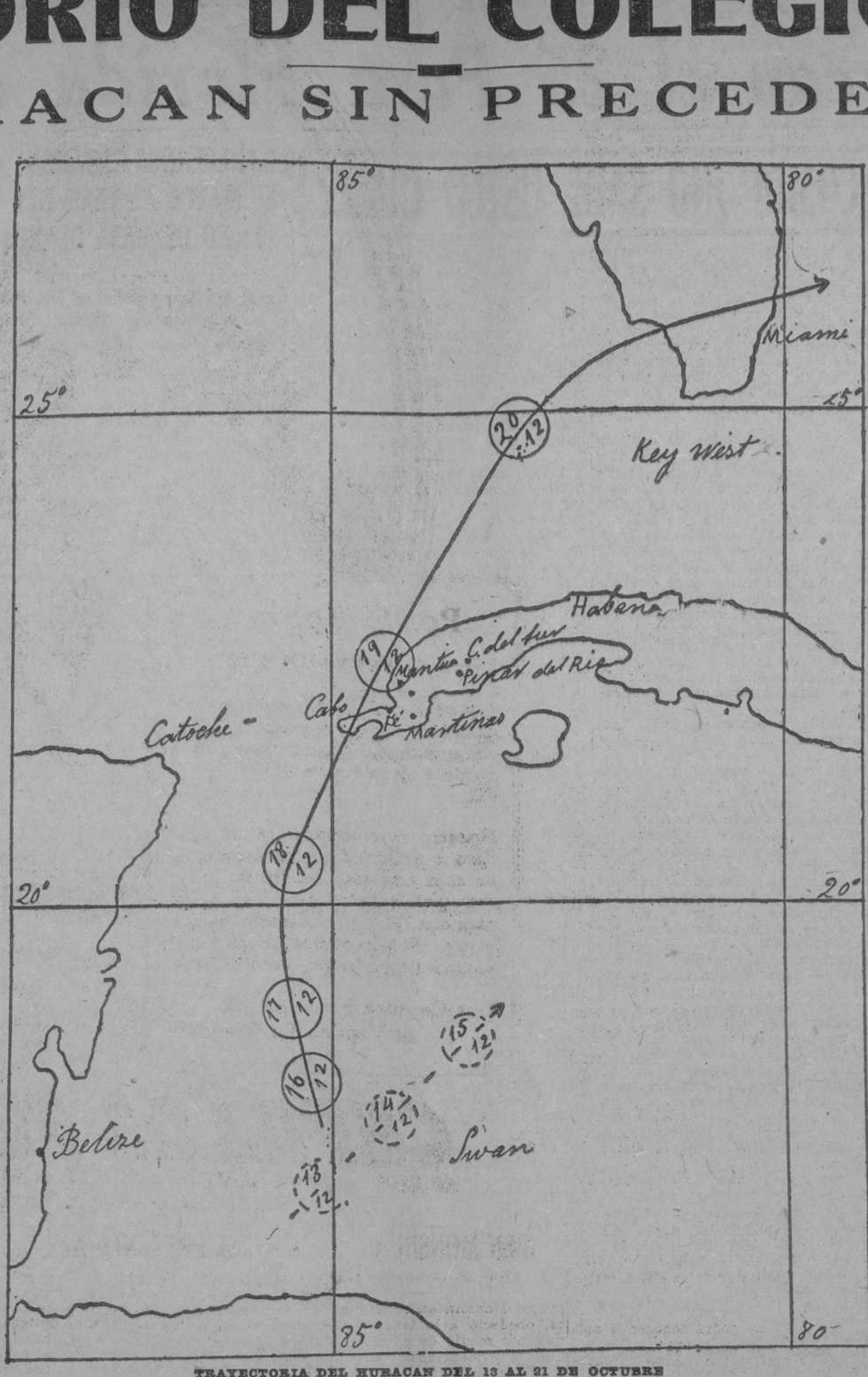

TRAYECTORIA DEL HURACAN DEL 13 AL 21 DE OCTUBRE

Habiendo manifestado nosotros el deseo de obtener copia de las observaciones verificadas a bordo del Toledo durante el huracán, los Oficiales 2o. y 3o., señores Rohl y Romiche, tuvieron la fina atención de venir al Observatorio en la tarde del 21, trayendo el libro de Bitácora, donde el 2o. Oficial, señor Rohl, había anotado con grande esmero las observaciones deseadas. Nuestro asombro fué grande al echar una mirada sobre aquel cuadro vivo, que denunciaba un huracán sin precedente conocido, y nuestro interés se hizo aun más intenso, al oir de los labios de ambos Oficiales los horrores de aquellas horas de zozobras y angustias indescriptibles entre el estruendo horrísono de los elementos desencadenados, que amenazaban sumergir en el abismo a cada momento aquel casco, que guardaba sus vidas, hecho juguete de los vientos y de las olas. No hay que decir el interés con que copiamos del libro de Bitácora las observaciones del histórico día 19 de Octubre, empezando desde las 9 a. m. hasta las 12 p. m. Ellas son un monumento que dirá a los venideros lo que puede llegar a ser un huracán de las Antillas.

El caso era tan extraordinario que sentimos deseos vehementes de ver y comprobar el estado del barómetro con que se habían hecho aquellas observaciones. Nos inspiraban grande confianza para aceptar como buenas les lecturas que teníamos delante, la pericia del observador señor Rohl, Segundo Oficial y la diligencia exquisita que resplandecía en el cuadro de observaciones. Eso no obstante, ya que era posible adquirir certeza del buen estado del barómetro por el testimonio de nuestros ojos, mientras el Toledo estuviese en bahía, decidimos pasar a bordo del buque para hacer una observación y compararla con otra hecha en el Observatorio a la misma hora. Al efecto, temprano en la mañana del 22 llamamos por teléfono a la Casa Consignataria expresándole nuestro deseo, al cual con exquisita amabilidad accedió el señor Luis Clasing, preguntándonos la hora para poner a nuestra disposición una lancha de la casa, que nos condujera a bordo.

A las 8.30 a. m. estábamos en el Toledo, donde fuimos recibidos con la más fina atención. El barómetro es de cubeta de mercurio y de reciente construcción, suspendido a la Cardán. Además, había al lado otro barómetro Aneroide, que según nos dijo el señor Rohl, había bajado acorde con el de mercurio. Nos señaló el punto hasta donde había bajado. No podía desearse más. Hicimos pues la lectura: term. 25o.8, columna de mercurio 761.70mm, altitud 6 m. Eran las 8.30 a. m., octubre 22.

Hechas la reducciones por temperatura, gravedad y altitud, resulta la presión 757.75 mm. La lectura en el Observatorio a la misma hora dió 757.72 mm. No cabía mayor acuerdo. Vamos a dar aquí algunas de esas observaciones en las horas más críticas del día diecinueve.

La posición del buque al empezar la tragedia era 23o.5 N. 83o. 55'W.

Hora	Barómetro	Viento	Fuerza
11 a. m.	741.66	ENE	10
12 m.	737.36	ENE	11
1 p. m.	727.84	E	12
2 p. m.	709.54	E	12
2.40 p. m.	693.82	SE	12
3 p. m.	689.80	SE	12
3.30 p. m.	687.86	SSW	12
4 p. m.	689.32	WSW	12
5 p. m.	710.74	W	12
5.20 p. m.	717.73	W	12
6 p. m.	728.24	W	12
7 p. m.	735.76	WNW	11
9 p. m.	741.66	WNW	9

Estado del cielo

Chubascos y rachas muy fuertes

Chubascos y rachas muy fuertes
Empieza lluvia torrencial con una racha continua de fuerza increíble.
"
"
"
Se oyen truenos con relámpagueo y empieza a disminuir la fuerza del viento.
"

El vapor Yseldyk de la Empresa Holland-América Line estuvo en el mismo inminente peligro de naufragio que el Toledo, y se diferencia de él en que le agarró el vórtice, y le arrebató un hombre de a bordo. El Yseldyk cayó en las garras del huracán entre 8 y 9 p. m. del 19, y estuvo luchando con el ciclón y con la muerte hasta la una de la mañana del 20. El Capitán del Yseldyk, Sr. J. G. Dekker, recibió una herida grave en la cabeza con otras de menor importancia.

El 10 del actual mes de noviembre tuvimos el honor de recibir la visita del Capitán, señor Dekker, acompañado del Representante de la Empresa, y nos trajo también el libro de Bitacora del cual copiamos las observaciones más importantes desde el principio del 19 hasta el mediodía del 21. El señor Dekker mostraba ya en franca curación la herida de la cabeza y otra en la mano derecha. Nos refirió la horrible tragedia de la noche del 19 y cómo los había abandonado ya toda esperanza. El Yseldyk pudo llegar de arribada a este puerto con tanta agua en las bodegas que estaba cerca de sumergirse. Vamos a dar también algunas observaciones del Yseldyk, que verán con interés buen número de lectores.

La posición del buque a mediodía del 19 era: 24o. 43'N. 83o. 46'W.

Hora	Barómetro	Viento	Fuerza
12 m.	754.7	ENE	8
6 p. m.	743.8	ENE	9
8 p. m.	738.9	ENE	11
9 p. m.	726.8	ENE	12
10 p. m.	708.0	ENE	12
De 10.15 a 10.25 calma absoluta			
10.40 p. m.	694.1	WNW	12
11 p. m.	719.0	WNW	12
12 m.	729.8	WNW	12
1 a. m.	730.9	WNW	11
2 a. m.	734.1	WNW	10
4 a. m.	740.3	WNW	8

Estado del cielo

Nublado
Nublado rachas y chubascos
Lluvias y rachas
Mucha lluvia y racha continua.

Mucha lluvia y racha continua
"
"
"
Disminuyendo

INTENSA ALARMA

Casi por espacio de una semana, estuvo creciendo en la mitad occidental de la República, y en especial en esta capital, esa ola de sobresalto y de temor esperando la llegada del ciclón. Vieron la luz los primeros anuncios de la aparición del meteoro en la mañana del 14, y ellos dieron principio a ese estado alarmante, que en la tarde del día siguiente tomó gigantes proporciones en esta ciudad, por una mala inteligencia. En nuestro comunicado de la mañana del 15 decíamos: "Si al atardecer de hoy empiezan los chubascos sueltos racheados tómense medidas para el mal tiempo". En esa tarde hubo algunos chubascos en efecto, pero sin rachas de viento, que era la condición precisa. La gente sin embargo los tomó como precursores del huracán como cumplimiento del citado anuncio. Desde ese momento hasta el mismo día 19 la alarma se mantuvo intensa en todas las provincias desde Santa Clara hacia el Oeste. En esta ciudad y en varios de esos días la alarma se recrudeció hasta rayar en pánico. No recordamos alarma tal ni movimiento tal de consultas, ya personales ya por cable o telégrafo, ya por teléfono. Hay tres hilos telefónicos al Observatorio: dos del sistema automático, uno público y otro privado; y el tercero es el teléfono oficial del Gobierno. Otro cuarto hilo del automático va a la portería del Colegio. De estos cuatro hilos, el hilo público del Observatorio y el del Colegio estaban funcionando sin interrupción y en ocasiones era tal el ataque al número del Observatorio, que ni el uno por ciento de los que llamaban lograba comunicar. Con frecuencia eran los tres los que repicaban a la vez. La escena continuada era en extremo interesante, y no es fácil formar idea de ella sin presenciarla por algunos minutos.

En el teléfono público, y remudándose de tiempo en tiempo, algún dependiente del Observatorio o del Colegio, o algún visitante benévolo, se apostaba de asiento ante el trasmisor con el auscultador siempre al oido y su otra mano al colgador, repitiendo a cada comunicante esta breve fórmula: "por hoy, o por esta noche, no hay peligro", suficiente para calmar la ansiedad del momento. El público, salvo muy raras excepciones era muy comedido y prúdente; y oida esa fórmula, sin insistir más, daba las gracias y colgaba. El dependiente bajaba el colgador y otra llamada estaba ya sonando; repetía su fórmula, y otra vez bajaba el colgador y otra vez sonaba otra llamada. Era incesante la conexión de muchos teléfonos con el número del Observatorio, pues al colgar uno, ya otro estaba al habla sin cesar y sin mediar tiempo alguno. Con frecuencia se satisfacía en un solo minuto a cinco y más comunicantes.

Sabemos que algunos ignominados, parapetados en el anónimo, detrás de un cruce telefónico han tomado el nombre de este Observatorio para dar respuestas indignas y hasta soeces. En verdad que valdría la pena de conocer los nombres de esos valientes para condecorarlos por semejante hazaña. Claro es que toda persona sensata, al oir tales respuestas no dudaría en rechazar su procedencia. Aprovechamos esta oportunidad para repetir una vez más la advertencia, que ya en otras ocasiones hemos hecho pública. Las respuestas recibidas por teléfono no son de fiar ni salimos responsables de ellas, que pueden muy bien no ser nuestras y si tratan de asunto importante, será prudente cerciorarse de su procedencia antes de actuar conforme a ellas.

Durante el período de alarma hubo días de muy intensa labor. La afluencia de consultas personales fué extraordinaria por su número y por su importancia. No hemos visto nunca en el Observatorio tantos capitanes de grandes trasatlánticos con ocasión de ningún ciclón. Asimismo vinieron en crecido número representantes de Casas Navieras a consultar no solo sobre la salida de sus vapores, sino también sobre la suerte que podrían correr sus barcos que estaban navegando en aguas del Caribe, del Golfo de los Estrechos de la Florida y Bahamas. Muchas empresas, especialmente de bahía, acudieron en busca de consejo para tomar medidas de defensa, y también gran número de personas particulares, ora para cablegrafiar a sus familiares en Cayo Hueso o Nueva York, ora para prepararse a la lucha. Era constante el visiteo de nuestros viejos amigos y colaboradores, los chicos de la prensa, deseosos de llevar a sus lectores las noticias de última hora sobre la marcha del ciclón.

El teléfono oficial estuvo igualmente muy ocupado en estos días. Todas las Secretarías de Despacho, especialmente los señores Secretarios de Agricultura, Gobernación y Obras Públicas, llamaron repetidas veces rogando se les comunicaran las impresiones que se fueran recibiendo. Otro tanto pasaba con la Dirección de Comunicaciones, Ferrocarriles, Havana Electric y Compañía Telefónica, y otros centros principales, como Palacio Presidencial, Gobierno Provincial, Capitanía, Policía y Prácticos del Puerto, Campamento de Columbia, Policía Urbana, Centro de Bomberos y otros muchos.

Finalmente el teléfono privado sirvió con preferencia para las llamadas de larga distancia, sin el cual hubiera sido imposible atenderlas, toda vez que el hilo público estaba asaltado incesantemente por miles de teléfonos de la ciudad. Hay que agregar numerosos telegramas de consulta que había que contestar.

Algunos de esos días la afluencia de consultas personales y las llamadas oficiales o de empresas, todas importantes, era tal que le era imposible al que esto escribe hallar tiempo ni para traducir los continuos telegramas cifrados que llegaban sin cesar, mucho menos para coordinar las observaciones recibidas, y deducir con calma la conclusión que de ellas se desprendía. Y sin embargo el público alarmado esperaba con ansia alguna información y era preciso complacerlo.

Nuestra convicción respecto del huracán, después de los días 14 y 15 en que pareció amenazar a las provincias centrales, fué fija y bien definida. Desde el 16 al 18, el ciclón por la posición que ocupaba y la época del año, era una amenaza para las provincias occidentales y era prudente estar preparados. Para la Habana había ese mismo peligro remoto, pero en ningún caso llegó a haber peligro inmediato o próximo. Conforme con esta nuestra convicción era nuestra constante respuesta: "Por hoy o por esta noche no hay peligro para la Habana".

En efecto, según las observaciones de esos días el centro de concentración formado en la noche del 15 al 16 al NW de Swan, que se adueñó de la situación, había emprendido rumbo aunque lento al cuarto cuadrante y lo mantuvo hasta el 18. Era evidente que mientras no cambiase ese rumbo, no podría afectar a la Habana, y desde el momento que cambiara había de tardar cerca de 24 horas en alcanzarnos. Para el 18 por la mañana el centro había subido tanto en latitud y se había acercado tanto al Canal de Yucatán conservando todavía el mismo rumbo, que juzgamos había disminuido en gran manera la probabilidad y por tanto el peligro de que el vórtice nos alcanzara. Era ya casi seguro que el centro pasaría por el norte de la Habana a mayor o menor distancia, y que nosotros sentiríamos más o menos solo los vientos del lado sur de la tormenta como sucedió. Esta nuestra opinión la hicimos pública en nuestro comunicado de la mañana del 18. Por observaciones precisas e interesantes que hemos recibido del Torrero del Faro del Cabo de San Antonio por mediación de nuestro ilustre amigo, el señor Ernesto J. Balbín, Jefe de negociado de Faros, sabemos que el centro del ciclón se llegó muy cerca del Cabo al SSW del mismo en la mañana del 18, donde dobló al primer cuadrante pasando por el E, del Cabo.

Sin embargo, no aconsejamos se abandonasen las medidas de precaución, pues todavía era posible desde aquella posición hacer sentir con fuerza sus efectos en la Habana, si al doblar al primer cuadrante lo hacía formando curva brusca y muy cerrada hacia el ENE.

El ciclón adquirió gran desarrollo y violencia durante el día 18, y a la vez fué doblando al N y NE, convertido en furioso huracán. En la noche de ese mismo día, recibimos aviso de algunos vapores que fueron azotados con gran intensidad por la tormenta en las inmediaciones del Cabo de San Antonio donde aún tenía rumbo hacia el norte. En las primeras horas del 19 cruzó la península de Guanahacabibes con rumbo entre NE y NNE y con fuerza inaudita, la cual conservó hasta pasados los 25o. lat. N y 83o. long. W. Véase nuestro gráfico. Según parece conservó esta tormenta tropical fuerza de huracán deshecho la parte casi recta de la trayectoria, comprendida entre los círculos correspondientes al 18 y 20 a mediodía.

Durante la mañana del 19 hubo un momento de inseguridad, por la incomunicación con Pinar del Río, desde eso de las 8 a. m., en que se temió que el ciclón traía rumbo algo más bajo que el previsto y anunciando el día anterior, y que podría sentirse en esta ciudad con notable fuerza. Esa incertidumbre duró sólo algunas horas. Para las 12 ya teníamos la seguridad de que la Habana no corría peligro serio. Restablecida la comunicación telefónica con Consolación del Sur, nuestra excelente observadora, señora Hortensia Cheroni, viuda de Rodríguez San Pedro, nos envió una observación que agradecimos mucho. Esta observación con otra recibida poco antes del vapor Toledo nos demostraba que el huracán estaba en aguas del Golfo de Méjico, siguiendo el rumbo anunciado el día anterior, y no causaría estragos en esta capital. También nos llamó hacia mediodía desde Consolación del Sur el ilustre Senador pinareño, señor Wifredo Fernández. Le preguntamos por los daños del término, causados hasta entonces, y nos dijo que eran de escasa importancia. Le dijimos que ya no arreciaría mucho más en aquel término y que pronto se les alejaría el temporal. Así pudimos responder en esa tarde a cuantos preguntaban sobre Pinar del Río, que de la capital de la provincia hacia el Este no había grandes daños, pero que de la capital para el Oeste teníamos gran temor.

Para la Habana redactamos a las 12.30 aquel comunicado que salió en los periódicos de la tarde, donde decíamos: "Tenemos buenas noticias que comunicar al público alarmado. El ciclón está al N de Pinar del Río. Sigue rumbo hacia la Florida. En la Habana habrá vientos del sur esta tarde y noche, pero sin constituir peligro serio. Se cumple pues al pie de la letra nuestro anuncio de la mañana del 18.

LA RADIOTELEGRAFIA Y LOS PELIGROS DEL MAR

En nuestros tiemos, salvo en casos muy raros, nadie corre los peligros del huracán en el mar sino cuando quiere, digo mal, sino cuando quiere el capitán de a bordo, único árbitro y por ello único responsable de las vidas y haciendas que dependen de él. Ese maravilloso invento que llena los espacios con la palabra y el pensamiento del hombre, llevados en alas de ondas misteriosas que todo lo invaden; esos tentáculos que llamamos antenas y tienen la virtud de ver pasar esa palabra y ese pensamiento humano y arrancas a esas ondas todos los secretos a ellas confiados: ese prodigioso descubrimiento de la Radiotelegrafía, que pone al habla directa la tierra y el mar para comunicarse mutuamente así las dichas como los infortunios; que ha salvado vidas sin cuento de horroroso naufragio en los pocos años que aún lleva de vida, es el medio salvador de la navegación contemporánea contra los peligros del huracán, por el cual recibe de día en día y aun de hora en hora avisos salvadores de la aparición, desarrollo y marcha de esos vendavales, para apartarse de sus caminos y evitar sus furores. Y en esto, tratándose de asunto de vida o muerte, es nuestro firme criterio que antes se ha de pecar de prudente que de temerario.

Si los pasajeros pudieran emitir su voto en tales casos con conocimiento de la situación, qué pocos riesgos se correrían en el mar procedentes de los ciclones. Pero esos pasajeros sólo tienen el derecho de mostrar su agradecimiento a quien les libró de la muerte o les ahorró horas de angustia, y eso cuando todo ha pasado.

Durante los días de amenaza del pasado huracán tuvo confirmación elocuente lo que vamos diciendo. Varios vapores navegaban rumbo a la Habana en ocasión que la tormenta se organizaba en el Caribe, desde donde amenazaba la parte occidental de Cuba así como el Este del Golfo y las Bahamas. El 16 llegó el Antonio López a embocar el Canal de La Providencia en Gran Abaco. Puesto al habla por radiotelegrafía, se le avisó que se corriera al SE para apartarse del camino probable del huracán y venir a tomar el Canal Viejo de Bahama. Hubo de aguardar dos días largos en mar libre por no arrostrar el peligro de entrar en el sementero de bancos de arena de las Bahamas con vientos fuertes y tiempo cerrado en chubascos, más la probabilidad de encontrarse, metido entre esos arenales, con el grueso de la tempestad. Cuando el ciclón hubo pasado hacia la Florida, un aviso procedente de este Observatorio le dió vía franca hacia la Habana llegando sin novedad. Los pasajeros dieron público testimonio de agradecimiento al Capitán, señor Musiera, firmado por una larga lista de agradecidos.

Más interesante es el caso del Alfonso XIII, por haber estado muy cerca de ser alcanzado por el huracán, y haberlo evadido gracias a una maniobra salvadora. Desde su salida de Veracruz recibió varios aerogramas informándole de la situación del huracán y advirtiéndole que se fuera acercando con precaución. El día 18, al trasmitirnos la Casa Consignataria el despacho recibido del Antonio López, añadía por su cuenta estas palabras: "No se olvide del Alfonso XIII".

Ya avanzada la noche de ese día 18, a tiempo que el hermoso trasatlántico se acercaba a pasar frente al Canal de Yucatán, tuvimos noticia de la intensidad del huracán y de la proximidad al Canal. No habiendo a esa hora en el despacho de la Casa Consignataria personal de la Empresa, mandamos por radiotelegrafía este despacho: "Capitán Gibernau, Alfonso XIII, octubre 10.30 p. m., huracán cerca Canal Yucatán pasará mañana madrugada, Gutiérrez Lanza". Contestación: "Estoy norte Cabo Catoche, recibí aviso señales claras huracán retrocedo, Capitán Gibernau".

El Capitán del Alfonso XIII nos informó que al dar vuelta se encontró con el Toledo, a quien vió pasar a corta distancia y le comunicó el aviso que acababa de recibir. Eso no obstante el vapor Toledo quiso seguir adelante con el resultado que todos sabemos.

Al día siguiente, cuando los marinos y pasajeros del Toledo estaban luchando por la vida entre agonías de muerte, los del Alfonso XIII eran recreados con alegre música para entretener las horas de espera. Con fecha 20 pasó este aerograma: "Observatorio Belén, Habana, exprésoles mi agradecimiento mediodía, domingo lat. 23o. 02'N, long. 88o. 35'W estoy aguantando dome vientos norte ocho mar gruesa barómetro 752, atentos estamos sus avisos saludos, Capitán Gibernau." Para cuando se recibió este despacho ya se le había pasado aviso de que podía seguir viaje a la Habana donde llegó sin novedad. No hay que decir la satisfacción y gratitud del pasaje para con el señor Gibernau, cuando se enteró del terrible trance por que había pasado el Toledo. En expresiva carta que publicó la prensa, firmada por los pasajeros, dieron éstos público testimonio de agradecimiento por la sabia maniobra que los había librado de los horrores del huracán.

También los Capitanes del Alfonso XIII y Antonio López, señores Gibernau y Musiera, y los Representantes de la Trasatlántica Española en esta plaza, vinieron al Observatorio a dar las gracias en su nombre y en el de los pasajeros por los avisos recibidos.

Los vapores de Cayo Hueso a la Habana estaban detenidos desde el 17. En varias ocasiones este Observatorio a consultas de la Empresa había contestado que podían venir si salían pronto. Pero por una u otra razón, el barco no salía. En la mañana del 17, el señor Milord, Cónsul de Cuba, mandó el siguiente cable: "Observatorio Belén, Habana. Salida buques este puerto depende de su autorizada opinión muy agradecido, ruégole informe esta vía estado del tiempo, perdonando esta nueva molestia, Milord Cónsul". Contestación: "Milord, Cónsul Key West. De acuerdo Empresa despacho orden salida Cuba, inseguro para Ferries, Gutiérrez Lanza". Así y todo el barco que no salió ni ese día ni el 18. Entre tanto en Cayo Hueso no había alojamiento para la acumulación de pasajeros traídos por los trenes diarios.

El 19 era el día crítico; y ese día precisamente salió temprano el Governor Cobb, con más de trescientos pasajeros sin saberse nada en la Habana. Desde muy temprano hablamos por teléfono con nuestros observadores de Pinar del Río y Consolación del Sur, obteniendo malas noticias. A las 7.30 a. m. barómetro bajando bastante aprisa cuando debía subir. Viendo algo seria la situación, y pensando en muchas familias distinguidas de la Habana, que estaban esperando en el Cayo y habían consultado en días anteriores, telefoneamos a eso de las 8 a. m. a la Empresa advirtiéndole que sería prudente avisar a Cayo Hueso que no saliera el barco. Mr. Brannen, representante de la Empresa en la Habana pasó el aviso por teléfono a Mr. Miller, superintendente de la misma en el Cayo. Este contestó que ya había salido. Viene el señor Ledón con la noticia al Observatorio a saber lo que se podía hacer. Eran las 8.30, antes de resolver, sepamos si en Pinar del Río en esta hora, que ha pasado, se precipitan los acontecimientos. Pedimos comunicación de Larga Distancia y nos contestan que ya está interrumpida la línea. Pedimos comunicación con Consolación del Sur; también está incomunicado. Al llamar a Artemisa llega telegrama de esa estación anunciando lluvias y vientos SE de huracán.

Resueltamente hay que hacer retroceder al Governor Cobb, o tenemos una muy probable repetición del Caso Valbanera. A petición suya redactamos el siguiente despacho: "Capitán Governor Cobb, huracán sur y cerca Pinar del Río acercándose Habana, barómetro 29.66 bajando rápidamente serio peligro, se aconseja retroceda a Key West". El señor Ledón quiso poner nuestra firma, más sugiriéndole fuera mejor que firmara Mr. Brannen, nos pidió añadiéramos al texto anterior estas palabras: "opinión Gutiérrez Lanza, Observatorio Belén".

Este despacho lo mandó Mr. Brannen inmediatamente a la Estación de Radio y por teléfono al Superintendente Mr. Miller, quien en el acto dió orden al Governor Cobb que volviera a Key West. El Capitán, que llevaba ya 22 millas andadas, no se conforma a dar vuelta, y manda al señor Brannen este aerograma: "Tengo instrucciones de Miller de volver atrás huracán Isla Pinos, puedo llegar dos cuarenta, pido información a Belén, Phelan". El telegrafista que recibió ese despacho le dice: "aquí tengo para Vd. esa información que pide" y le da el aerograma arriba copiado. El Capitán se rinde y envía estas breves palabras: "Vuelvo a Cayo Hueso, Phelan". El señor Brannen tuvo la bondad de comunicarnos por teléfono la noticia, la cual nos relevó de intensa preocupación. Además, al día siguiente envió al Observatorio al Sr. Ledón a dar las gracias en nombre de la Empresa y de los pasajeros embarcados en el Governor Cobb. Nos ha evitado, dice, una probable tragedia como la del Valbanera.

El 19 por la tarde el Capitán del gran trasatlántico francés, Cuba, Mr. Cabon vino a preguntar si podía salir para Veracruz. Se le dijo que de ningún modo. Volvió al día siguiente, 20, y a pesar del mal estado del tiempo y del mar reinante, se le dijo que para él todo peligro había desaparecido, que encontraría vientos y mares fuertes del W y NW, pero que el huracán estaba ya al norte y lo bastante lejos de su ruta para no constituir peligro alguno para su buque, y para el pasaje no más que un fuerte mareo.

A las 5 p. m., el vapor Cuba salía espectacularmente por el Morro a la vista de miles de espectadores poseídos de intensa emoción. El mar estaba imponente, y el valiente trasatlántico se mecía gallardamente, ora hundiéndose hasta casi desaparecer su casco, ora remontándose a la cumbre de gigantescas olas. Así se perdió de vista en el occidente. En la mañana del 21 recibimos este despacho: "Observatorio de Belén, Habana. Posición 7.45 GMT 22o. 50' N 85o. 40'W vientos muy fuertes NW con aguaceros buena visibilidad barómetro 755 mar gruesa NNW, respetos, Capitán Cabon". El telégrafo sin hilos es el mago del siglo XX.

M. Gutiérrez Lanza S. J.

ANUNCIESE EN EL "DIARIO DE LA MARINA"

EL GOBERNANTE NO ES AMO, SINO SIERVO. . . .

(Viene de la página PRIMERA.)

amigos verdaderos, cambian sus almas.

Pasamos al despacho. En la antesala, cuchicheando, murmuran vísitas de significación.

Contra una ventana, rodeado de amigos, el Vice-Presidente de la República, Don Carlos de la Rosa, próxcer figura, que recuerda, con su barba cana, emperiliada, un caballero del Greco en el entierro del Conde de Orgaz. El actual Presidente de la Cámara de Representantes, Clemente Vázquez Bello, Senador electo por Santa Clara, Jefe del Partido gobiernista, la figura central del Congreso y la Política. El general Rafael Montalvo, anecdótico, risueño casi siempre, como si encubriera bajo el humo del tabaco, adherido a la comisura de sus labios, el acero de su carácter. Más allá, Gabriel Camps, ilustre jurista, nuestro Twain, "el amigo a quién más quiero", según nos lo ha definido con expresiva frase el propio Barraqué.

Nos sentamos. El cronista se halla frente a frente del Decano del Colegio de Abogados, del amabilísimo ex-Secretario del Presidente José Miguel Gómez, a quien, no sin algún legítimo fundamento, la opinión pública, ese inmenso receptáculo del resíduo de todas las concepciones ,señala como el más discreto, el más identificado con la política presidencial entre los futuros consejeros oficiales del General Machado. Estamos, pues, en frente de quién, sin duda alguna, será conspícuo miembro, por su estrecha intimidad con el Jefe del Ejecutivo en el gobierno que asumirá el Poder el próximo veinte de Mayo.

Comenzamos:

Redactor: —El Partido Conservador acordó, como partido, acatar el fallo electoral y hacer ruda campaña de oposición al futuro Gobierno. Esta declaración coincidió con otra del General Machado, que conoce todo el país: la de que no ha organizado todavía su Consejo de Secretarios, pero que **cualesquiera que sean las contingencias del futuro** —son sus palabras.— usted, su amigo, formará parte del Gobierno. Creemos, Licenciado, que con estos antecedentes usted debiera decirnos algo sobre la actitud del Partido Conservador. Quiere complacernos?

Barraqué: —Con mucho gusto. Además, en cumplimiento de un deber: aquel en que están todos los hombres públicos de responder a las solicitudes de la prensa. Gracias a ésta puede saberse prontamente lo que, pasada la campaña electoral, interesa más a todos, a saber: si las que fueron promesas durante esa campaña, son propósitos de ahora y serán mañana realidades. ¿No es eso...? y para hurgar en tal sentido, el DIARIO DE LA MARINA y todos los periódicos de mi país, que a todos debo señaladas atenciones, me tienen siempre a su disposición. Pero vamos a su pregunta.

Los dos extremos del acuerdo del Partido Conservador a que usted alude me produjeron impresión excelente. El acatamiento del fallo electoral —que yo esperaba— porque es acuerdo patriótico que afianza la paz en que vivimos. Es creencia muy arraigada la de que la felicidad y progreso de estas Repúblicas de América dependen exclusivamente de que tengan paz. Y yo, que participo de ese asentimiento muy generalizado, siento verdadero placer cuando damos un paso que aleja la posibilidad de un rompimiento entre nosotros.

La anunciada campaña de oposición al Gobierno representa una noticia halagüeña para todo el mundo. Sin una buena oposición, casi es imposible un buen Gobierno. El General Machado que va a gobernar con el Partido Liberal, agradecerá siempre —lo aseguro desde ahora— que el país entero, cada cual desde su puesto, el Partido Político adversario en primer término, cooperen en su obra, que será una obra nacional. Que va a ser intensa y ruda la oposición del Partido Conservador es una buena noticia, porque quiere decir que ese Partido se dispone, esta vez, a cumplir los deberes que corresponden al papel que desempeñará desde el 20 de Mayo. Si esa parte del acuerdo se cumple, la cooperación de los conservadores, que cuentan con ingenios preclaros y patriotas insignes, será un hecho plausible y eficaz.

El resultado de las elecciones demuestra que Cuba desea que la gobiernen los liberales. Lo que quiere decir, en un buen régimen democrático, que a la minoría que opina en contrario, a los conservadores, sólo corresponde fiscalizar, criticar y censurar en justicia; cooperar de este modo a la labor común. Así haremos todos, por otra parte, verdadera política, y las responsabilidades serán bien distribuidas: para el Partido Liberal, las del Gobierno; para el Partido Conservador, las de la oposición. Y, de paso, educaremos al pueblo, haciéndole saber que el arte de la política no consiste —como se le ha hecho creer hasta ahora— en solicitar destinos para correligionarios y adversarios y en sembrar discordias intestinas entre todos.

En resúmen, Machado será el primero en aplaudir cuando la intensidad y la rudeza anunciadas sean justas.

Redactor: —Bajo el Gobierno del Doctor Zayas ha habido una gran libertad de prensa. ¿El General Machado la mantendrá como mera condescendencia, o la elevará a categoría de principio?

Barraqué: —Nada de condescendencia. Esta implica, siempre, una dádiva, cuando no una sumisión.

La libertad de la prensa es una de las más preciadas conquistas de la democracia. La prensa que denuncia males, que fulmina documentada, o que critica con alteza de miras, se alzó justamente a la categoría de cuarto poder del Estado y constituye, ahora como antes, una sana y verdadera preocupación de los gobiernos. La que se va por el atajo de la decoración externa, para encubrir al libelo, suele perder; porque entonces puede derribar a un hombre pero resultarán embotados sus filos contra toda doctrina, sea ésta buena o mala.

El General Machado mantendrá la libertad de la prensa de idéntica manera que el resto de nuestras libertades civiles: como principio y sin perplejidades. Es un convencido y no necesita predicación a ese respecto. El sabe, además, que el periodismo sano es de un valor inapreciable. Sus advertencias y consejos, sus aplausos como sus censuras, llegan francos al oido del gobernante: rompiendo antes, merced a la libertad de que hablamos y con sin igual facilidad y destreza, la atmósfera frecuentemente nociva de aduladores y cortesanos.

La prensa, por su parte, ilustrada siempre para merecer tal nombre, ajustará su conducta a la legislación vigente. Ella y el Gobierno, ambos a un tiempo mismo, recordarán, con el clásico, que para ser libre es indispensable ser esclavo de la Ley.

R.—¿Cuál cree usted que será la actuación del nuevo Gobierno con respecto a los problemas pendientes entre Cuba y los Estados Unidos, tales como el azucarero, el de inmigración, y el del mútuo trato respetuoso entre ambos pueblos? Tiene puntos renovadores en cuanto a la Agricultura y al agitado problema obrero?

B.—En Cuba, es verdad, no hay actualmente problema pendiente con los Estados Unidos que pueda llamarse azucarero. El que se refiere a la cuestión arancelaria, que afecta a nuestra industria principal, como también a la tabacalera, es acaso, en la realidad, el único que nos importa vigilar. Es cierto que el Tratado hoy vigente ofrece poca protección a nuestros productos y que ésta no es suficientemente amplia para ponernos a cubierto de la competencia de productos similares de Europa, donde el bajo costo de jornales y de materias primas, unido a la depreciación de la moneda circulante, constituyen un factor formidable en contra nuestra; pero fuera de perseguir la renovación de ese Tratado de Reciprocidad, único medio de resolver de momento la cuestión, juzgo que al gobierno del General Machado muy poco toca que hacer. Recuerdo usted que la reciente victoria del Partido Republicano en los Estados Undios, representante de la tendencia proteccionista, cierra las puertas a la esperanza de toda reducción general de las tarifas y observe también que tal reducción misma no sería tampoco tan provechosa para nosotros, por cuanto beneficiaría a la vez a todos nuestros competidores.

Para resguardar nuestros intereses, por consiguiente, no queda más camino que la sugerida forma de un aumento del tanto por ciento diferencial, y para conseguir tal finalidad, tarea nada fácil por cierto, cabrá utilizar el conducto de nuestro Embajador en Washinton y el concurso de nuestras Corporaciones Económicas, dispuestas siempre a prestar su apoyo a toda obra de bien.

Entre los problemas más apremiantes que afectan hoy a nuestra Agricultura, se destacan dos que el gobierno del general Machado y el próximo Congreso harían bien en tratar de resolver: el de inmigración y el del obrero, que tanto influyen en el desarrollo de nuestra riqueza agrícola y por consiguiente en toda nuestra estructura económica. Es indudable que convendría mucho al país la reorganización de nuestro actual Departamento de Agricultura, Industria y Trabajo, con la mira puesta en la solución de ambos problemas, aparte de otras actividades útiles que muy bien puede desenvolver esa Secretaría. No pocos estudios se han hecho acerca de inmigración y hasta proyectos plausibles existen para la debida organización de una buena y sana corriente inmigratoria a Cuba. El nuevo Gobierno podría solicitar la cooperación de los hacendados y aún de otras clases económicas, que han venido prestando especial atención a este asunto, con objeto de encauzarlo en forma rápida y eficaz.

El futuro Gobierno debe cuidar, dentro de la dignidad que corresponde a una nación soberana, que nuestro territorio no sea utilizado como base para la violación de la Ley vigente hoy en los Estados Unidos en materia de inmigración; así como también debe evitar—sin salirse en ningún caso de su propia esfera de acción—el comercio ilícito de alcohol y bebidas intoxicantes entre nuestras costas y las de los Estados Unidos. Así daremos una nueva prueba de nuestra buena amistad, a la par que contribuiremos a mantener las cordiales relaciones que entre ambos países deben existir.

Por lo que respecta al problema obrero, hora es ya de que nuestro Congreso y nuestro Gobierno le presten atención preferente, para que se echen los cimientos de una organización moderna, que evitando esas conmociones que tanto perjudican a respetables intereses creados y amparando debidamente las legítimas aspiraciones de nuestras clases proletarias, nos lleven al establecimiento de organismos apropiados para la solución de cuantas diferencias y discrepancias de criterio surjan entre patronos y obreros. Hasta ahora nada se ha hecho aquí en este sentido y el país viene resintiéndose, cada vez con mayor intensidad, de los efectos de nuestra incuria en materia de tanta importancia.

R.—¿Tendremos en realidad un gobierno renovador? En los Estados Unidos se cree que el triunfo del general Machado se ha debido a esta legítima esperanza, más de los partidos militantes, de la gran masa de la población.

B.—Tal vez sea cierta la creencia que usted apunta y, de todos modos, contesto a su pregúnta con la afirmativa.

El futuro gobierno será renovador, sin duda de ningún género. Recuerde usted el programa que ofreció el General Machado al cuerpo electoral y los párrafos de su manifiesto último, ya proclamado su triunfo. El Presidente electo es hombre de honor y cumplirá fielmente sus compromisos, contraidos con el país, mediante aquellos documentos.

Buen pagador el General Machado, no le duelen prendas, y ustedes, los periodistas, deben reproducir cuantas más veces mejor, las palabras empeñadas, para que nadie se llame a engaño después. El está en el deber ineludible—lo sabe muy bien —de cumplir lo ofrecido; pero queda con el derecho correlativo de exigir de todos el cumplimiento estricto de la Ley. A este respecto, bueno será adelantar una noticia a la manera de ejemplo: ley escrita será ley acatada, sin contemplaciones ni distingos, y la sanción penal merecerá del futuro gobierno el mismo respeto que le guardan los pueblos de más alta civilización Toda pena no abolida legalmente, desde la primera a la última, será, **siempre**, cumplida en sazón. El gobierno que nos espera, sin dejar de ser clemente sólo cuando deba serlo, mirará a la justicia por encima de todo.

Mi ilustre amigo va a la Presidencia en busca de gloria para el Partido que lo ha exaltado y de provecho para este país. Cuando ya nada ha de prometer para la conquista de lo que tiene en sus manos; terminado el período de la propaganda; abierto el de los propósitos, ratifica solemnemente, como lo hará más tarde, cuando ocupe el poder, su programa y sus declaraciones: El lo ha dicho ya:

"Mi aspiración más grande, los anhelos más vehementes de mi alma, en estos instantes, se compendian en un deseo vivísimo, en un vigoroso movimiento de la voluntad, para dar a este país un gobierno liberal y demócrata, recto y justo, de óptima conducta; rígido guardador de la Constitución y el Derecho, modesto y ayuno de vanidad y de pompas que no se compadecen con la juventud actual de nuestra Nación, y cuyo primordial propósito sea el de recobrar perdidas virtudes cubanas que empero estamos en el deber de trasmitir a nuestros hijos. Ojalá que éstos, puesto el pensamiento en Dios, puedan, con razón sobrada, esculpir algún día en el escudo de la Patria, a la manera de nuestro lema único, estas simples palabras: "Sencillez y Grandeza".

¿Lograr todo esto será renovar? Paréceme que sí. Y que el general Machado triunfará en sus empeños lo afirmo a usted, sin vacilación alguna. Yo conozco muy bien sus pensamientos.

R.—Licenciado: Usted acaba de recordarlo: como definición en el Manifiesto del General Machado se caracteriza al futuro Gobierno de fisonomía sencilla. ¿Cómo debemos aplicarle en lo futuro esa definición?

B.—Me parece que no se ha escapado al Presidente electo todo el alcance de su lema. La sencillez no es esencia como la humildad, es forma únicamente. Y un gobierno nuestro, para que sea aceptable, debe ser sencillo; lo que quiere decir sin complicaciones ni artificios. Si unimos las dos palabras de ese lema, "sencillez y grandeza", completamos el concepto. Repito que la sencillez es hábito externo—cabe afirmar—y digo ahora que la grandeza es caudal. Mezcle usted entrambas calidades y se producirá la bondad. El General Machado persigue, en sustancia, que su gobierno sea bueno. Nada más.

El gobernante no es amo, sino siervo, y siervo encadenado que dijeron los latinos. La dueña y señora es la República: soberano, el pueblo. Bastará que el primero recuerde que es servidor de los segundos, para que en el futuro Gobierno se manifieste también la sencillez en cualquiera acepción distinta a la expuesta.

Ese Gobierno, en cierto modo, va a estar chapado a la antigua. Su característica será, para decirlo de una vez, la de la vieja y consabida fórmula: **suaviter in modo, forbiter in re.**

R.—Qué día podrá conocer la opinión pública los nombres de los futuros Secretarios y demás ejecutores de la política expectante?

B.—No lo sé. El General Machado afirmó en reciente declaración, a que usted ha aludido, que todavía no ha puesto manos en la obra de confeccionar su Consejo de Secretarios. Y esta cuestión es tan privativa suya, tan personal, que considero que nadie, ni yo mismo, a quien él ha querido honrar haciendo pública manifestación del viejo afecto que me guarda y de nuestra identificación absoluta en política—uso esta palabra en su recta acepción—, nadie, repito, osaría abordarla sin faltar al respeto que todos nos debemos. Nombrar a los Secretarios y hacerlo antes del 20 de Mayo, cuando él quiera, es cosa del General Machado, exclusivamente.

Los que usted llama restantes ejecutores de la política expectante—supongo que se refiere a altos funcionarios y empleados—serán designados después. Por imperio de la ley y por razones de cortesía elemental, el Presidente electo no hará esos nombramientos sin oir al Secretario del Departamento respectivo en cada caso.

Pero lo que importa conocer no son nombres propios: lo esencial está en que estos satisfagan plenamente a la opinión pública. Y el General Machado ya lo ha dicho alguna vez: esos nombres serán inmaculados.

R.—Para concluir, no cree usted Licenciado que más que los tópicos usuales, de lo que pudiéramos llamar liberalismo universal, convendría llevar a las altas esferas del Poder, las idealidades de la Revolución Libertadora, basadas fundamentalmente en las palabras de amor consignadas en el manifiesto de Monte Cristy?

B.—Pienso que lo uno no empece a lo otro. Las idealidades a que usted aiude no están basadas, después de todo, sino en los verdaderos principios liberales. Convengo, sin embargo, en que nuestro histórico manifiesto de Monte Christy debe ser algo así como el Catecismo del cubano, porque es un producto del patriotismo revolucionario y de las ideas de libertad. Se inspiró en anhelos idénticos a los que informaron más tarde nuestra Constitución y el acta de nacimiento del Partido Liberal. Y se amansó, como usted apunta muy bien, con palabras de amor.

El amor lo iguala todo, y es quien gobierna en el mundo: se ha dicho muchas veces. Amor y carácter—el carácter de Smiles—nos bastarán para ser felices en nuestra tierra. Sobre todo, carácter, potencia del corazón que por desgracia suele echarse de menos en el cubano.

Lo ideal sería que de estas elecciones últimas se derivasen grandes bienes. Por lo pronto hemos ganado, acaso por primera vez en mucho tiempo, un accesit para nuestra condición de ciudadanos. Es indudable que la conducta ejemplar de todos, de gobernantes, de los Partidos, del Ejército, del pueblo en fin, ha sido edificante. El país ha salido airoso de la prueba y manifiesta su contento con la general disposición a coadyuvar en esta obra de rectificación que parece comenzar ahora. Machado sube al Poder con una responsabilidad inmensa: Cuba entera se dispone a secundarlo. Personalmente, por circunstancias especiales lo he comprobado. Reconocido su triunfo reciente no le falta ya, a estas horas, una sola adhesión, ni un solo voto para que acierte. El acuerdo del Partido Conservador que ha movido a usted a celebrar esta entrevista, mirado a buena luz, es la mejor de lo que afirmo.

Dijérase que ha renacido la fé. Yo, aunque muy apagada, la conservaba todavía. Ahora, estoy seguro de que debemos avivarla.

El General Machado, mi amigo, no claudicará ni una vez; que es lo único que hace falta. Y como la base primordial de la educación es el ejemplo, así el cubano, que es dócil, se irá por el camino del bien con la misma singular facilidad con que marchó hasta ahora, guiado torcidamente, por la senda del mal. Usted ha de verlo.

Por El Botón Lo Reconocerá

Los cepillos FULLER legítimos son ofrecidos por representantes FULLER que pueden identificarse por el botón de la marca de fábrica FULLER.

Nuestro representante es un caballero a quien Ud. puede admitir en su casa con toda confianza. El le entregará gratis un cepillo FULLER para que Ud. pueda juzgarlo cuando lo use. El le explicará las aplicaciones que tienen los cepillos FULLER.

Los Cepillos FULLER No Se Venden En Tiendas.

THE FULLER BRUSH CO.
Manzana de Gomez 512
SUCURSALES: Pinar del Rio, Matanzas, Sagua La Grande, Camaguey, Santiago de Cuba, Habana

CEPILLOS FULLER
69 USOS — DE LA CABEZA A LOS PIES — DEL SUELO AL TECHO

IBEN MONSIN, O . . .

Viene de la primera página

propio Monssin en su expresada carta, obedeció a la tenaz persecusión, que por medio de circulares, en las que se evidenciaban tan a las claras tanto su tipo como su crimen, le hizo en todos los Estados Unidos, el propio Jefe de la Policía Judicial; el que además, conforme consta de las páginas sumariales, ha llevado a la causa la prueba concluyente de la culpabilidad del falso explorador, en el asesinato de Aurora Méndez del Castillo; lo que contrasta ostensiblemente con el hecho de que otros funcionarios creyendo que Monssin, no volvería a aparecer, se descuidaron de llevar al sumario los datos necesarios para imponer una pena de muerte, que es la que le correspondía, y los cuales aportó con profusión la Policía Judicial, siempre con la esperanza de capturar al asesino.

Fors, ha sido felicitado por los honorables señores Secretarios de Estado y de Justicia, y la importancia de su servicio será debidamente clasificada por el Juez de la causa, que lo es el doctor señor Juan Manuel Valdés Anciano.

EMILIO DRIGGS HA SIDO ARRESTADO EN EL HOSPITAL VAUCLAIN, DE SAN DIEGO

SAN DIEGO, Cal., noviembre 17.

Emilio Driggs, acusado por la policía de la Habana, Cuba, como autor del asesinato de una joven venezolana hace meses, se encuentra bajo la custodia de un delegado del Sheriff en el hospital Vauclain, para enfermedades pulmonares, habiendo sido arrestado formalmente en las últimas horas del sábado pasado, a petición del Cónsul cubano en San Francisco.

Driggs, que aparece en el hospital con el nombre de Pantaleón Ramos, se encuentra en el último período de la tuberculosis, y se espera que viva poco. En una carta dirigida a la policía de San Diego, confesó que había sido en una ocasión jefe de una partida integrada por catorce cubanos, dedicada a robar en los trenes.

A la edad de trece años, declaró, fué enviado a The Tombs en New York, City, para realizar un robo. Más tarde fué remitido al Chicago Bridewell para cometer un delito semejante, pasando después a Cuba, donde se convirtió en jefe de una partida de bandoleros. Hace siete meses, dice en su carta, contrajo la tuberculosis mientras permanecía oculto en la manigua. Sus compañeros lo llevaron a un bote, en donde hizo el viaje a Key West, continuándolo finalmente hasta San Diego.

SE PRESENTO AL. . .

Viene de la primera página

de cinco miembros, tres de la Cámara y dos del Senado, designados por los presidentes de ambos Cuerpor, para que estudien las modificaciones introducidas en los sistemas parlamentarios europeos después de la última guerra, y sometan a la consideración del Senado y Cámara, las reformas que estimen conveniente a nuestro actual sistema representativo.

Para los gastos de viajes y representación de dicha comisión se concede un crédito por una sola vez de cincuenta mil pesos.

Se leyó y fué aprobada una proposición de Ley suscrita por los señores Manuel Varona Suárez y Agustín G. Osuna, relativa a que, para ejercer la profesión de Médico-cirujano en el territorio de la República, es indispensable poseer el título correspondiente expedido por la Universidad Nacional, o haber revalidado en la misma el título expedido en el extranjero, y estar inscripto, además, en el Colegio Médico de Cuba.

Fué leída, y pasó a la Comisión de Códigos, una proposición de Ley suscrita por los señores Antonio Bravo Correoso y Manuel Varona Suárez, concediendo amnistía por los delitos principal y conexos y faltas, cualquiera que sea su denominación, y los presuntos responsables o condenados, cometidos con motivo u ocasion de las elecciones del primero de noviembre del presente ano.

Agotados los asuntos de la orden del día, se suspendió la sesión a las cinco y media de la tarde.

ASOCIACION NACIONAL DE MAESTROS

CITACION

Se ruega por este medio, a todos los componentes del Ejecutivo de esta Asociación, asistan a la sesión que tendrá efecto el miércoles 19 del actual, a las 4 p media de la tarde, en el local de esta Asociación, Neptuno número 174 (altos).

En esta sesión se tratarán asuntos importantes, por lo que se suplica la más puntual asistencia.

Habana, Nov 17 de 1924.

Lisandro Otero.
Presidente

Alvaro Alfonso
Secretario

EZAVIN
PARIS
AGUA DE COLONIA FRANCESA

LA MEJOR

PRECIOS:

1 LITRO ... $2.50
½ „ ... „ 1.30
¼ „ ... „ 0.85
⅛ „ ... „ 0.55

DE VENTA EN TODAS PARTES

DEPOSITO:

SAN RAFAEL 1

DE LA LEGACION DEL BRASIL

La Legación de los Estados Unidos del Brasil recibió del doctor Félix Pacheco, Ministro de Estado de Relaciones Exteriores, el cablegrama siguiente:

"El Presidente Arthur da Silva Bernardes aprovechó la fecha de la proclamación de la República para exponer en un manifiesto, con claridad, la verdadera situación actual del Brasil. Declara que, al terminar el segundo período de su gobierno, juzga oportuno, delante de los tristes hechos de la actualidad, dirigirse al pueblo brasileño, por cuyo voto fué llevado a la Presidencia de la República, y cuyo apyo no le había jamás faltado. Que la preocupación del Gobierno, desde el día de su posesión, ha sido no desmerecer de la confianza de sus conciudadanos. Había iniciado su gobierno en momentos de graves dificultades, pero en ningún instante, le faltó ánimo para vencerlas con patriotismo y seguridad. La situación financiera estaba reclamando cuidados especiales como condición para la normalidad de la vida económica y gubernamental del país; por eso, desde luego, se propuso resolverlas, tomando una serie de medidas, cuya ejecución había sido iniciada, medidas relativas a economías administrativas, a la severa fiscalización y a la recaudación de las rentas, a la creación del Banco de Emisión y al examen de todos los males que afligía al país. Tales medidas debían terminar por un empréstito indispensable para la consolidación de la enorme deuda flotante y a la normalización de la vida financiera mediante el equilibrio del presupuesto. Habían sido examinados otros problemas de importancia, muchos resueltos y otros en camino de solución, como la cuestión de la siderurgia, la renovación de las unidades de la marina de guerra y mercante, necesidades del ejército, buena istribución de la justicia, la enseñanza secundaria y superior, el régimen penitenciario, la asistencia a los niños abandonados, la ampliación de los servicios de sanidad, los hospitales, los servicios diplomáticos y consulares, de los intereses brasileros internacionales, de su prestigio junto a la Liga de Naciones, la organización de la contabilidad financiera, el minucioso estudio de la organización del presupuesto, la tranquilidad política de los Estados, la carestía y medios de subsistencia, la creación de órganos de defensa de la propiedad industrial, la protección al trabajo con la creación del Consejo Nacional del Trabajo y Accidentes, el retiro de los ferroviarios, la protección al comercio y a la industria mediante la creación de un Consejo Superior de Comercio para la defensa de la producción, el fomento del cultivo del algodón y otros productos, la protección al carbón nacional y otras industrias, la cuestión de los transportes, de la extensión de líneas ferroviarias y la continuación de las obras contra las sequías.

Había sido en medio de esas preocupaciones de trabajo que el Gobierno tuvo que defender el orden perturbado por los impenitentes e injustos adversarios. El fracaso del movimiento impatriótico, gracias al concurso de las fuerzas armadas de la Unión y de los Estados, no impidió que el mismo espíritu de odio y ambición procurase continuar su infructífera y monstruosa obra.

Contra el Gobierno no se había apuntado actitudes contrarias a los inteeses de la Nación ni de falta de honestidad administrativa".

Después de otras consideraciones, concluye el doctor Arthur Bernardes:

"Comprendan bien mis conciudadanos, a los cuales dirijome con alma y corazón abiertos, que no defiendo, por ambición personal o deseo de mando, el puesto que me fué confiado, pero sí, porque, desertar de ello sería un crimen de traición contra la Patria que la Historia jamás perdonaría y de que un hombre de mi patriotismo no sería capaz, porque estoy sinceramente conmovido de que, si prefiriera mi comodidad personal a la espinosa misión del gobierno entregaría la Patria al régimen de los pronunciamientos, precursores de la anarquía, comprometedores de la integridad.

¡No! Defenderé, hasta el último aliento de mi vida, el prestigio de la autoridad de que fuí investido y eso justificará la confianza en mí depositada. Amparado por el concurso de las heroicas fuerzas armadas, el gobierno cuenta también con el apoyo del pueblo brasileño".

El Presidente Arthur Bernardes concedió notable entrevista al "Jornal do Commercio", decano de la prensa de la América del Sur, donde dice:

"Ha sido para mí un consuelo inestimable el apoyo de los gobiernos de todos los Estados. He ahí todos los hombres de responsabilidad política el Brasil, todos unidos en la misma actitud de apoyo al gobierno Federal, ligados por la conciencia de la necesidad de repeler esos males brasileros. Pero, a pesar de todo, debemos mirar con sano optimismo el futuro de la nacionalidad. Atravesamos un período de agitaciones, cuyo análisis más profundo nos llevaría a creerlo, quizás, un reflejo de la situación universal. La crisis pasará. La cultura cívica del pueblo brasilero, andando el tiempo, a aprimorará y entraremos en definitivo en el régimen de la paz. Al Brasil sobran recursos para grandes destinos. Podemos estar ciertos, los que defendemos, en este momento, el imperio de la ley, que estamos prestando un gran servicio a un país que un día ocupará uno de los primeros puestos entre los más adelantados del mundo y que por eso merece bien todo nuestro devotamiento de hoy".

Fué también dado a la publicidad, en la prensa brasilera, un manifiesto firmado por todos los gobernadores de los Estados, condenando las manifestaciones subversivas e hipotecando entera solidaridad a la causa de la legalidad. Ese manifiesto termina negando asilo a quien se quedare fuera de la ley y poniendo inmediatamente a la disposición del gobierno Federal, sin medir sacrificios, todos los elementos de combate organizados por los gobiernos estaduales y municipales. Serán considerados traidores a la patria los que por cualquiera forma se insurgieren contra la soberana voluntad nacional.

Sociedades Españolas

La función en honor del Centro Andaluz se celebrará la noche del jueves próximo en el Principal de la Comedia. — Labor de la Sección de Sanidad del Centro Castellano.—Carta de gracias de la Asociación de Dependientes. — Pronto admitirá asociadas la misma Asociación de Dependientes.—La fiesta del Centro Montañés.

EL CENTRO ANDALUZ EN EL PRINCIPAL DE LA COMEDIA

He aquí el magestuoso programa que, en honor del Centro Andaluz, se celebrará en el Teatro Principal de la Comedia la noche del jueves próximo:

PROGRAMA

La regocijada comedia de costumbres andaluzas en tres actos, original de Pedro Muñoz Seca y Pedro Pérez Fernández, (los autores de la gracia) titulada: "Los Chatos" en cuya obra no se sabe que admirar más, si la travesura del dialogo, lo cómico de las situaciones, el chispeante regocijo de las escenas o la realidad con que están descritas las costumbres pintorescas y la honda sentimentalidad del pueblo andaluz.

PRECIOS

Palcos Platea	$12.00
Palcos altos	" 8.00
Luneta	" 2.00
Butaca (delantero)	" 1.25
Butaca	" 1.00

Ningún andaluz debe dejar de asistir a esta regocijada función.

DEL CENTRO CASTELLANO
Sección de Sanidad

En estos días ha tenido su Junta ordinaria la Sección de Sanidad que tan acertadamente dirije el señor Alfredo Bajo, secundado laboriosamente por el Vicepresidente de la misma señor Indalecio Cimadevilla y por los vocales señores Bragado Sánchez Blanco y Balmori.

La Junta conoció de los asuntos de orden anterior tomando distintos acuerdos tendentes al constante mejoramiento de la Casa de Salud y así también conoció del movimiento general de la Casa de Salud según datos que publicamos a continuación.

Consultas dadas por los médicos internos

Dr. Márquez	101
Dr. Alayo	109
Dr. Oscar Nodarse	368
Dr. León	149
Total	705

Operaciones practicadas

Vajinalitis	4
Apendicetomía	7
Quiste	4
Hernia Inguinal	5
Curetajes	5
Ovaritomía	4
Menores	15
Total	44

Durante el mes nacieron en la Casa de Salud 3 varones y una hembra y como dato curioso anotamos que dichos nacidos han sido inscriptos por sus familiares como socios del Centro Castellano.

También la Sección de Sanidad tomó el acuerdo por unanimidad de intensificar si mas se pudiere la atención a los asociados en la Casa de Salud para mantener levantado el espiritu que reina entre los Castellanos de los bien atendidos que son en la misma una muestra de lo cual es las constantes cartas que vienen recibiendo de asociados que salen curados de dicha Casa de Salud.

ASOCIACION DE DEPENDIENTES

CARTA DE GRATITUD

"Calabazar de la Habana, 11 de noviembre de 1924.—Dr. Sr. Félix Pagés.—Habana.—Distinguido señor y cirujano: Un deber de gratitud al eminente médico, caballeroso y caritativo cirujano orgullo de la medicina cubana, me obliga a dirigir estas líneas, pobres pero agradecidas y sinceras después de la importante y feliz operación quirúrgica practicada en mi persona, y a tal extremo desinteresada que se realizó sin emolumento alguno.

Casi restablecida, no puedo menos de desahogar mis vehementes deseos de exteriorizar tan inmenso beneficio, y a ese fin hago público mi agradecimiento al joven y notable guleno gloria de la cirugía y prestigio del cuerpo médico de la Casa de Salud "La Purísima Concepción" de la Asociación de Dependientes del Comercio de la Habana.

Conozco su natural modestia y a trueque de herirla, le suplico acepte mi gratitud sin límites por sus generosos servicios, en la certeza de que viviré por siempre reconocida a su ciencia y caballerosidad.

Con la respetuosa consideración, queda de usted s. s. s.

(f.) Carmen de la Puerta".

LA ASOCIACION DE DEPENDIENTES ADMITIRA ASOCIADAS

La rica y próspera Asociación de Dependientes, que tan buenos servicios presta a todos los diferentes elementos que conviven en esta República, llenará dentro de poco un vacío que se hacía notar desde hace muchísimo tiempo, y que es de imprescindible necesidad llevarlo a cabo, el cual será un nuevo servicio que prestará a todos sus asociados. Nos referimos a la admisión de mujeres como asociadas.

En el mes de junio del corriente año, el antiguo y entusiasta socio, Vocal de su Junta Directiva actualmente, señor Florentino Canales Noy presentó a la misma una moción haciendo ver las necesidades de que se amparara también a la mujer en sus enfermedades y proponiendo que se reformara el Reglamento en el sentido de que fueran admitidas también mujeres como asociadas, gozando de los mismos derechos que los hombres, es decir, a ser asistidas en el sanatorio "La Purísima Concepción". La Sección de Beneficencia encomendó el estudio de dicha proposición a una Comisión compuesta del señor Antonio Pérez, Primer Vicepresidente Social y Presidente de la Sección de Beneficencia, señor doctor Bernardo Moas, Director Facultativo del Sanatorio, señor Francisco Rivacoba, Presidente de la Sección de Sports, señor José Gómez Nieto, Presidente de la Sección de Instrucción, señor Adrián Navarro, señor Virgilio D. Smith, vocales y del autor del proyecto señor Florentino Canales Noy.

Sabemos que esa Comisión acaba de rendir su informe aprobando el proyecto, el cual será sometido a una junta extraordinaria de Directiva dentro de muy breves días.

El dictamen de la comisión, en síntesis, es el siguiente:

Tan pronto sea fabricado el nuevo pabellón de cirugía, que, probablemente, ostentará el nombre de "Avelino González", sean admitidas asociadas, haciéndose una reglamentación adecuada.

Mientras tanto no sea terminado dicho pabellón, los familiares de los asociados, que ingresen en el Sanatorio, para operaciones de cirugía, sólo pagarán como pensionistas la cantidad de $2.50 diarios, y la acompañante $1.00 por la cama y $1.00 por la comida. Para disfrutar de esta concesión, el asociado tendrá que llevar de inscripto un año o más.

Felicitamos a los socios de la Asociación de Dependientes, porque dentro de poco tiempo verán realizada una necesidad sentida hace largo tiempo, y vaya también nuestra felicitación más calurosa al autor del proyecto, señor Florentino Canales, y a la Comisión dictaminadora que se han sabido inspirar en un bien social y humanitario.

La labor de la Sección de Beneficencia

La junta reglamentaria mensual de la Sección de Beneficencia ha revestido importancia e interes. Con un quorum de unos cuarenta vocales se reunió bajo la presidencia del primer vicepresidente señor Antonio Pérez y Perez. Se aprobaron los documentos de administración; se dió cuenta de distintos estados de alimentación de fórmulas despachadas; se aprobó el plan de reorganización del laboratorio, presentado por el Director doctor Bernardo Moas; se aprobó el plan de reorganización del servicio dental, que permite un servicio continuo en el Centro Social desde las ocho de la mañana hasta las nueve de la noche; fueron suspendidos de empleo un enfermero y un sirviente; se acordó conceder, por enfermo prórroga de pensión al asociado señor Higinio Eguzquiza, que se encuentra en España; se acordó denegar varias solicitudes por no llenar los solicitantes requisitos reglamentarios, se acordó repartir a los señores vocales copias de un interesante informe suscripto por los vocales señores Florentino Canales, Francisco Rivacoba, Roberto Smith y Adrián Navarro, sobre admisión de asociadas; a propuesta del señor Bolet, se acordó recomendar a la Comisión de Hacienda que sean gratificados los profesores de la Escuela de Enfermeros que con plausible resultado funciona en la Casa de Salud, a propuesta del señor Fernando Jurado se acordó estudiar una mejor instalación del Gabinete de Consultas y de Curaciones en la Casa de Salud; y se tomaron otros acuerdos de índole interior, para el más plausible florecímiento de la Quinta.

La junta duró hasta las doce y media de la noche, desarrollándose en un ambiente de entusiasmo y de amor a los ideales de beneficencia que mantiene la Asociación en toda su pureza y sublimidad.

CENTRO MONTAÑES

Muchas han sido las fiestas dadas por este Centro; pero, en realidad, nunca vimos, aunque fueron triunfos, tanto entusiasmo como existe para esta.

Numerosa petición de cubiertos, se ha llevado a cabo y aún continúan con insistencia los pedidos, pero, según nos manifiesta el señor Saiz, simpático Secretario General, los que esperen a última hora se quedarán sin ellos, pues temen que antes del día festivo hayan quedado totalmente agotados. Llamamos pues, la atención en nombre de la Secretaría del Centro, que aun están a tiempo para adquirir el cubierto los que lo deseen.

La romería, que además de representar un éxito en preparación constituirá típicamente un triunfo, dada la realidad que trae en su programa, que tiene danzas montañesas y atracciones diversas que se salen de lo corriente, tendrá por objeto servir de distracción a los romeros y mozucas romeras que, al igual que en las celebraciones montañesas, consagrarán ese día para saborear esa romería junto con algunos seres queridos, quedarán impresionados con su buen resultado, invitándose a concurrir en próximas fiestas que, en perspectiva, tiene este Centro como resultado de su brillante labor moral y económico.

El banquete, que reunirá a tantas familias bajo un mismo estandarte, será de grata recordación, ya que así nos lo asegura con datos fidedignos el entusiasta Presidente del Centro, señor Rada, que cada vez que emprende una de estas contiendas procura dejar su nombre a gran altura, para gloria de Cantabria, representada en el Centro Montañés.

Nos resta por decir que a tanto auge prestarán su apoyo los elementos sanos de la colonia y el concurso de las demás sociedades montañesas cuyos socios podrán asistir, previa presentación del recibo de noviembre, ayudando también con su meritoria labor, digna de ser cantada en una inspirada poesía por el Sacristán de Vargas, de esas simpáticas y bellas simpatizadoras del Centro que laboran en la grandeza de esta fiesta.

¡Hurra por el Centro Montañés!
¡A la Tropical el día 23!

DON SANTIAGO ALBA, EX-MINISTRO DE...

Viene de la primera página

paña pregunte qué se ha hecho con sus soldados y con sus millones, y también qué ha resultado de las temerarias aventuras de que aquellos que desde el Palacio Real y desde los círculos militares consideraban la conquista de Alhucemas como un deber nacional."

El ex-ministro sostuvo también que reina el desorden y la corrupción en el actual Gobierno español, y declaró que se ha prohibido a los periódicos "el hacer comentarios sobre prácticas tan tiránicas en su carácter que superan a aquellas que dieron lugar a la justificada caída de la monarquía en Portugal."

EL JEFE DEL GOBIERNO DICE QUE SON BUENAS LAS NOTICIAS DE MARRUECOS

MADRID, noviembre 17.

El Almirante Marqués de Magaz, Vice-Presidente del Directorio Militar, manifestó hoy a los representantes de la prensa que las noticias recibidas desde Marruecos son buenas, comenzando con el repliegue de Xauen, que se realizó con toda felicidad. Agregó el jefe interino del Gobierno que esta noticia es muy importante, porque tal operación preocupaba al Gobierno.

Interrogado el Marqués de Magaz, respecto a que si esta operación constituye alguna fase importante del plan de evacuaciones, contestó:

—"Sí; se trata de la evacuación y ya se ha cubierto el primer escalón, replegándose las tropas hasta Dar Acoba".

SIGUE LA EVACUACION DE POSICIONES Y PUESTOS AVANZADOS EN MARRUECOS

MADRID, noviembre 17.

La Presidencia ha facilitado hoy una nota a la prensa, que dice:

"Las noticias recibidas son satistorias. Más de diez mil hombres que evacuaron parte del sector de Xauen, a las órdenes del general Castro Girona, se hallan en la posición de Dar Acoba, situada diez kilómetros a la retaguardia de Xauen sin tener más que tres bajas. No obstante la dificultad del retroceso, han sido evacuados ya no sólo la mayoría de los puestos establecidos alrededor de Xauen, que constituían un vasto campo de atrincheramiento, sino los que mantenían la comunicación entre Xauen y Dar Acoba.

"Hemos notado que el enemigo acumuló valiosos entorpecimientos, pero la eficacia de tales obstáculos quedó frustrada ante nuestra habilidad, realizando las tropas las más arriesgadas y difíciles operaciones de todas cuantas se han hecho hasta ahora en Africa. Para ello hubo que combatir audazmente, mientras se desarrollaba una hábil política, con operaciones que fueron modelo de arte y de fortuna.

"Es de advertir que desde el general Primo de Rivera se puso al frente de nuestro valeroso ejército, van ahorradas ya más de ciento ochenta posiciones inútiles que estaban continuamente asediadas por el enemigo.

"Ha sido liberado el sector Beni-Arós-Draelaffer, de Xauen, causando al enemigo muchas bajas. Sólo tuvimos doce heridos en Uad Lau.

"El enemigo ha tenido gravísimo al Bakalí, jefe de Beni Said, y grave al hermano del mismo, quedando muertos o heridos más de la mitad de la cábila que nos combatía.

"Podemos decir, por lo tanto, que estamos de enhorabuena, puesto que el plan que se consideraba irrealizable contribuirá a libertar al país de la pesadilla marroquí, merced al tesón con que se llevan a la práctica orientaciones que ningún otro gobierno se atrevió a afrontar, y que ahora se desarrollan matemáticamente, gracias a la habilidad del general en jefe, quien merece la gratitud de España, al igual que las tropas combatientes por ser modelos de patriotismo".

COMUNICADO OFICIAL DE LAS OPERACIONES MILITARES EN MARRUECOS

MADRID, noviembre 17.

En la oficina de informaciones de la presidencia, se facilito esta mañana a los representantes de la prensa el siguiente comunicado oficial de las operaciones en Marruecos:

"Zona Oriental. La situación no ha cambiado.

"Zona Occidental. Las fuerzas del coronel Carrasco llegaron a Mexerach, a donde había ido un escuadrón de regulares para unirse a ellas. La columna del coronel Bolaxí, estacionada entre Muires y Serilla, cooperó eficazmente sobre el flanco. No se han registrado otros incidentes en la zona española de Marruecos".

BANQUETE DE CORDIALIDAD A LOS ESTUDIANTES AMERICANOS

MADRID, noviembre 17.

Los estudiantes hispano-americanos dieron anoche un banquete a los estudiantes americanos, pronunciándose muchos discursos en los que se puso de relieve la cordialidad fraternal que existe entre los españoles y americanos.

Los señores José Francés y Francisco Rodriguez, hicieron uso de la palabra tratando elocuentemente acerca del creciente influjo de la literatura española.

LA CAUSA POR LOS SUCESOS DE VERA LLEGO AL TRIBUNAL SUPREMO

MADRID, noviembre 17.

Ha llegado al Tribunal Supremo de Justicia la causa instruída contra los sindicalistas que tomaron parte en los sucesos de Vera, Navarra, junto con la sentencia dictada por el Consejo de Guerra que los juzgó en Pamplona.

EL PRINCIPE DE ASTURIAS RECIBIO EL NOMBRAMIENTO DE ALFEREZ DE FRAGATA

MADRID, noviembre 17.

El Capitán General de la Armada, Vicealmirante Aznar, subsecretario del Ministerio de Marina, hizo entrega hoy al Principe de Asturias del nombramiento de Alferez de Fragata.

La ceremonia de la entrega se efectuó en el Palacio Real.

EL MARQUES DE VIANA Y EL GENERAL CAVALCANTI CUMPLIMENTARON AL REY

MADRID, noviembre 17.

Ha llegado a esta capital, procedente de los Estados Unidos, el Marqués de Viana, quien desde la Estación, se trasladó al Palacio Real para cumplimentar a Don Alfonso.

También estuvo hoy en el Palacio a cumplimentar al Rey el General Cavalcanti, que se trasladará a las Baleares para tomar posesión del cargo para que fué nombrado recientemente por el Directorio Militr.

PARTIDOS DE BALOMPIE JUGADOS EL DOMINGO EN ESPAÑA

MADRID, noviembre 17.

Los partidos de foot ball en la competencia por el campeonato jugados ayer en España fueron los siguientes:

San Sebastián: Real Sociedad contra Tolosa, 6 a 1.—Unión de Irún contra Esperanza, 8 a 0.

Sevilla: Club de Sevilla contra Recreativa de Huelva, 5 a 0.

Vigo: Celta de Vigo contra Unión de Vigo, 5 a 1.

Gijón: Sporting de Gijón contra Stadium de Oviedo, 1 a 0.

Avilés: Stadium de Avilés contra Unión de Gijón, 2 a 1.

Oviedo: Racing contra Deportivo de Oviedo, 3 a 2.

Pontevedra: Firina contra Atlectic, 3 a 2.

Barcelona: Español contra Gracia, 2 a 0.

CORRIDAS DE TOROS CELEBRADAS EL DOMINGO EN ESPAÑA

MADRID, noviembre 17.

ayer en esta plaza, a beneficio de En la corrida de toros celebrada los heridos del Tercio, se lidiaron seis toros, tres de ganaderías andaluzas y los tres restantes de ganaderías castellanas, todos ellos buenos y nobles.

Cañero rejoneó dos bichos superiormente.

Mejías y Maera valientes toreando, superiores en banderillas y bien matando. Recibieron muchas ovaciones y orejas.

ALICANTE, noviembre 17.

Ayer se lidiaron en esta plaza toros de la ganadería de Rivas, buenos, en la corrida celebrada a beneficio de los mutilados de Africa.

Torquito, regular en uno y bien en otro.

Fortuna, bien, sobresaliendo en la suerte de matar.

Barajas, superior con el capote y las banderillas, y bien con la muleta y el estoque.

Hubo repetidas ovaciones y reparto de orejas.

ACUERDOS DE LA ASOCIACION DE MATADORES DE TOROS Y NOVILLOS

MADRID, noviembre 17.

La Asociación de Matadores de Toros y Novillos celebró ayer junta general, bajo la presidencia de Dominguín, debido a la ausencia del presidente efectivo, Saleri.

Fué aprobada la memoria leída por el secretario de la Asociación, donde expuso el desenvolvimiento social, que es próspero y halagüeño.

Se dió cuenta de una comunicación de empresarios y dueños de plazas de toros, solicitando modificaciones en los contratos, doliéndose de la campaña que la prensa les ha hecho y anunciando que han aconsejado a las empresas que no contraten a Mejías para 1925, interín no se solucionen los incidentes registrados. Se acordó contestar pidiendo un documento que garantice la libre contratación de los toreros y se oponga a las medidas que coarten la libertad de las empresas para contratar a los matadores en todo momento, manteniéndose íntegro el modelo de contrato que rige actualmente.

Leyóse un telegrama de Sánchez Mejías, diciendo que la empresa de Córdova elude la celebración de la corrida benéfica anunciada para el domingo 23, en la que deberán tomar parte Canero y Mejías, alegando que la Sociedad de Matadores se opone a la celebración de dicha corrida. Como no existe semejante oposición, se acordó que se abriera una investigación sobre el origen de esa suspensión y que se proceda severamente contra el inventor de la patraña.

Después de varios discursos se aprobó una proposición de Olmos, en la que se prohibe a todo matador tomar parte en festivales sin vestir el traje de luces y sin picadores. Tiende esto a evitar la disminución de las novilladas y, por tanto, los perjuicios que con ello pueden recibir los novilleros.

Eligióse, por último, la junta directiva que actuará desde el próximo enero, a saber:

Presidente: Sánchez Mejías. Vicepresidente: Nacional II. Secretario: Salazar. Vicesecretario: Gallito de Zafra. Tesorero: Dominguín. Contador: Algabeño. Vocales: Marcial Lalanda, Valencia II, Villalta, Márquez, Maera, Barajas y Aguero.

La elección estuvo movidísima, disputándose la presidencia Sánchez Mejías y Saleri, obteniendo el primero sesenta y ocho votos, y Saleri cincuenta y uno. Tomaron parte ciento diecinueve socios en la junta, que se deslizó serena y tranquilamente.

HARRY GREB GANA POR DECISION A JIMMY DELANEY

PITTSBURGH, noviembre 17.

Harry Greb, campeón peso medio, ganó por decisión a Jimmy Delaney, semi-pesado de St. Paul, en un bout a diez rounds.

No se hallaba en peligro el título de Greb.

Greb pesaba 160 libras; y Delaney, 173.

SINHILISMO

ESTACION W R C

Pertenece a la Radio Corporation of American, y está situada en la ciudad de Washington, D. C. que dista 1,130 millas de la Habana.

Trasmite con una longitud de onda de 469 metros.

Martes 18 de Noviembre de 1924:

A las 6 p. m., cuentos para los niños.

A las 7 y 30, Noche Pan-Americana, bajo la dirección de la Unión Pan Americana.

Discurso por el Hon. Secretario de Estado de los Estados Unidos, Mr. Charles Evans Hughes.

Números por la banda del Ejército de los Estados Unidos.

Números por el barítono chileno señor Leopoldo Gutiérrez y el violinista guatemalteco señor Arsenio Ralón.

A las 10 y 15, programa bailable por la orquesta del café "Le Paradis".

ESTACION K D K A

Pertenece a la Westinghouse Electric Manufacturing, y está situada en East Pittsburgh, Estado de Pensylvania, distante 1,250 millas de la Habana.

Trasmite con una longitud de onda de 920 kilociclos.

Martes 18 de Noviembre de 1924:

Concierto con el órgano del gran teatro "Millon Dollar".

A las 7 y 15, cuentos

A las 7 y 30, noticias.

A las 7 y 40, asuntos mercantiles.

A las 8, programa musical arreglado por la Universidad.

A las 8, concierto por el coro de la Westinghouse.

A las 9 y 55, hora de Arlington.

A las 11, concierto en el estudio de la K D K A.

ESTACION K Y W

Pertenece a la Westinghouse Manufacturing Company, y está situada en la ciudad de Chicago, Estado de Illinois, distante 1,350 millas de la Habana.

Trasmite con una longitud de onda de 536 metros.

Martes 18 de Noviembre de 1924:

A las 6 p. m., noticias de los mercados de negocios.

A las 6 y 35, cuentos para los niños.

A las 7, concierto en el hotel "Congress".

A las 7 y 30, conferencia.

A las 8, programa musical tomando parte la soprano Rose Meyers, el tenor Samuel O. Rowe, el barítono Sandy Meek, acompañados al piano por Luise Rood Buts.

A las 8 y 20, discurso.

A las 8 y 45, continuación del programa vocal.

De 10 a 10 y 30, programa en el estudio de la Estación.

De 10 y 45 a 11, programa por la orquesta del hotel "Congress".

ESTACION W G Y

Esta estación pertenece a la General Electric Company, que la tiene situada en Schaetady, Nueva York, y trasmite con una longitud de onda de 380 metros.

Está situada a 1,400 metros de la Habana.

Martes 18 de Noviembre de 1924:

A las 6 y 30, concierto por el trío del hotel Ten Eyks.

A las 7 y 45, drama.

A las 8, programa por la orquesta W G Y, tomando parte el barítono Joseph M. Kopezynski, acompañado al piano por Julia Spalt.

A las 9 y 30, comida del "Lotus Club", donde pronunciará un discurso el General John J. Pershing.

A las 11 y 20, programa musical con el órgano del Harmanus Bleecker Hall de Albany.

ESTACION K F D P

Esta estación pertenece a la Magnolia Petroleum Company, de Beaumont, Texas, distante 880 millas de la Habana.

Los martes y los viernes trasmite conciertos de 8 y 30 a 10 y 30 p. m., y los domingos a las 9 p. m., trasmite conciertos religiosos.

Esta estación que tiene una potencia de 500 watios y una onda de 333 metros se oye con mucha claridad y fuerza en la Habana.

¿OIREMOS A EUROPA?
LAS TRANSMISORAS EUROPEAS SE ESTAN PREPARANDO PARA LAS PRUEBAS INTERNACIONALES

Preparativos para la próxima radio anual clásica (Semana Internacional de Radio, Semana del 24 al 30 de Noviembre) rápidamente están entrando a su último período de desarrollo. Prácticamente todas las estaciones británicas y continentales han arreglado programas especiales que serán transmitidos a su respectiva hora en cada país, con objeto de que puedan oirse aquí entre las 11 p. m. y media noche, tiempo Standard del Este, las noches del 24 al 30 de Noviembre.

Los miembros del Gobierno británico y muchos otros interesados en los problemas internacionales están preparándose para permanecer en pie hasta las primeras horas de la mañana con objeto de hablar a América. Las siguientes estaciones se están preparando para participar:

5XX Chelmsford, 1,600 meter; 2LO London, 365 meters; 5WA Cardiff, 351 meters; 2ZY Manchester, 375 meters; 6BM Bournemouth, 385 meters; 5NO Newcastle, 400 meters; 5SC Glasgow, 420 metros; 5IT Ischant, 475 metros and 2BD Aberdeen, 495 metros.

Las estaciones continentales, muchas de las cuales nunca han sido oídas en América, son las siguientes: Brussels SBR, 265 metros; SFR, Radio Paris, Clichy, 1,780 metros; Petit Parisien, 340 metros; Madrid PTT, 392 metros; Berlín Vox Haus, 430 metros; Hamburg, 387 metros; Lyons, PTT, 458 metros; Berlín LP, 680 metros; Eiffel Tower FL, 2,600 metros.

Con objeto de coadyuvar al mejor éxito de estas pruebas internacionales, la estación transmisora 2 BY no trabajará durante el resto del presente mes de Noviembre.

MAS SPORTS

TONY FUENTE NOQUEO A FRED FULTON

CULVER CITY, noviembre 18.

Tony Fuentes, el joven peso completo mejicano, noqueó a Fred Fulton, de Minnesota, en menos de medio minuto de pelea.

JACK RAPAPORT DERROTA POR PUNTOS A JACK ZIVIC

NEWARK, Nj., noviembre 17.

Jack Rapaport, de Newark, derrotó por puntos a Jack Zivic, de Pittsbugh, en un bout a doce rounds, según opinión de los periodistas.

Zivic cayó en el quinto round con un hook de derecha a la quijada; pero se levantó antes de que empezase a contar el referee.

Rapaport pesaba 141 y un cuarto libras, y Zivic 142 y un cuarto.

JACKIE FIELDMAN GANA POR DECISION A YOUNG DENCIO

BALTIMORE, Md., noviembre 17.

Jackie Fieldman, peso mosca de New York, ganó la decisión sobre Young Dencio, filipino, en un bout a quince rounds.

Un round fué de Dencio y cuatro fueron tablas. Ambos pesaban menos de 112 libras.

CHARLIE O'CONNEL DERROTA A KID BROWN

ROCHESTER, noviembre 17.

Charlie O' Connel, de Cleveland, peso ligero, ganó la decisión sobre Harry Kid Brown, de Filadelfia, en diez rounds de lento boxeo.

Brown fué avisado cuatro veces por el referee por intentar foulear.

B-02

"Habana, 12 de noviembre 1924.

Señor Peter Fernández:

Le ruego me haga el favor de contestarme por su leído "B-02" cuáles de los siete players Baró, Dreke, Fabré, Charleston, Oms, Mesa y Thomas por orden numerado, son los mejores corredores.

Quisiera me hiciese el favor de poner esto lo más pronto posible, para acabar una pequeña apuesta entre mis amigos.

Sin más por hoy soy Affmo. s. s.
Mariano Rodriguez."

Sería un atrevimiento mio enumerar a estos players de acuerdo con la velocidad que imprimen a sus piernas. Eso se podria hacer ideando una carrera entre ellos, y aun así ibamos a ver seguramente en un apricto al Juez de llegada para designar al primero que llegara. Me figuro que entrarían en un pelotón.

VARIAS NOTICIAS DE SANTIAGO DE CUBA

(Por Telégrafo.)

Santiago de Cuba, noviembre 17.

DIARIO DE LA MARINA.

Habana.

Procedente de Puerto Plata llegó en el vapor "Habana" la compañía de Lupe Rivas Cacho, dando esta noche su primera función, con la revista "Perlas de Mujeres", en el teatro "Vista Alegre".

Celebróse en la noche de hoy el beneficio de Julia Márquez y despedida de esta compañía.

En las prácticas de las carreras de automóviles en la carretera de Cuabitas, la "Estrella" número 387 manejada por José Lorenzo, alcanzó a un menor de diez años frente a la clínica de Suárez Soler. Trasladado a Emergencias Sabás Ruiz, asistióle, falleciendo momentos después. Tenía fracturado el cráneo y un muslo por su tercio inferior.

La culpa fué una imprudencia del fallecido.

Más de trescientos populares pasaron telegrama a González Clavel, homenajeándole.

Por correo envío informes de la situación actual de la huelga de los centrales azucareros de Oriente y de Camagüey.

Cuervo.

E. P. D.

EL SEÑOR

Carlos Guerra Cisneros

HA FALLECIDO

Los que suscriben, en su nombre y en el de los demás familiares, ruegan a sus amistades los acompañen en el triste acto de conducir su cadáver desde la casa mortuoria, Avenida de la República 229, hasta el Cementerio de Colón, favor que agradecerán profundamente.

El cortejo fúnebre partirá a las cuatro y media p. m. en punto del día de hoy.

Habana, noviembre 18 de 1924.

Matilde Massaguer viuda de Guerra, Carlos Guerra Arredondo, Arturo y César E. Guerra Massaguer, Félix Núñez Guerra, Coriolano Garcini Silva, Enrique Nogueira Pérez.

(No se reparten esquelas)

P. 288. 1d. 18.

HA SIDO VENDIDO EL CABALLO CHILHOWEE EN $75,000

LEXINTONG, Ky., noviembre 17.

Los hermanos Gallagher han confirmado hoy la venta del potro de tres años Chilhowee, hijo de Ballot y Bourbon Lass, perteneciente a B. Gallagher de Lexington, a los establos Swingalong, propiedad de Samuel M. Newman, de New York.

Chilhowee posee el record americano para dos distancias: a milla y octavo en 1:48 4-5, y a milla y tres cuartos en 2:54 3-5.

El último record fué establecido recientemente al ganar Ballot los stakes del campeonato de Latonia. Ganó también el Derby de Latonia y entró en segundo lugar muy cerca de Black Gold, en el Derby de Kentucky.

En doce starts de este año el potro ganó seis. Quedó en segundo lugar una vez, otra en tercero y fuera del dinero cuatro.

El total ganado por él este año fué de $75.130.

REMEMBRANZAS

AL COMENZAR, UN SALUDO Y UN RECUERDO

Durante estos últimos cinco años he permanecido por propia voluntad alejado de nuestra vida deportiva y por consiguiente sin conexión con nuestras Sociedades, con los eventos que han tenido celebración en ese lapsus de tiempo y con los fanáticos en general.

Mi pluma por lógica consecuencia ha permanecido silenciosa hasta hoy que accediendo al ruego reiterado de voces amigas y que tienen para mí hondos afectos, me decido a tomarla nuevamente para emborronar cuartillas.

Al resurgir de nuevo en la brega deportiva quiero echar, aunque sea muy brevemente, una mirada sobre ese pasado aún cercano y que tantos recuerdos traen a mi mente evocadores de las gratas horas de camaradería transcurridas entre compañeros y amigos.

En ese ayer tan cercano, cuánto luchamos, con qué bríos dábamos impulsos a las ideas que surgían y con qué anhelos y con qué fé sostenfamos el pendón de nuestros ideales.

Trazadas estas breves líneas, quiero ahora, dedicarles un saludo cordial a los viejos luchadores de la pluma como Hilario Fránquiz, Manuel Hernández, el cultivador de aquellas fragantes "Margaritas", "Joe" Massaguer, Antonio Conejo, almendarista enragé, Manolo Rego, el célebre "Pepillito", dedicado hoy a informarnos sobre las oscilaciones de la pelota vizcaina, Manuel Fernández Arnoz, el siempre chispeante "Fáfiri", y en fin a todos aquellos que desde las páginas sportivas de los distintos rotativos habaneros, laboran constantemente por el engrandecimiento de nuestro mundo deportivo.

De exprofeso, he querido dejar para los últimos a dos compañeros, por ser de casa, Guillermo Pí, Jefe consecuente de esta página, a quien de antiguo profeso una verdadera amistad y Pedro Fernández Alonso, el siempre leído "Peter", fortunista, cien por cien.

Después de este saludo a los antiguos amigos ¿cómo olvidar a tres queridos ausentes?

No puedo dejar de dedicarles unas líneas de recuerdo a los que nos abandonaron para siempre; Victor Muñoz, el llorado maestro, notable periodista y genial "Attaché"; a Ramón S. de Manza, el "Viejo", como cariñosamente le llamábamos los que nos honrábamos con su amistad, y a Manuel F. Calcines, uno de los siempre fieles soldados de aquel aguerrido e histórico ejército denominado el de los treinta y tres.

Para esos tres amigos que tuvieron la dicha de vivir la edad de oro de nuestro deporte favorito, el base ball, vayan estas breves líneas escapadas de mi pluma como un sentido tributo de recuerdo y admiración a sus imperecederas teorías.

Y cierro estas líneas con un saludo a todos los amigos y fanáticos en general, prometiéndoles desde mis próximas cuartillas entrar de lleno en nuestro cada día más eficiente desarrollo deportivo.

Hasta la próxima, pues.

Ramón de Diego.

ACABARON CON LOS ALUMNOS

OTRO TRIUNFO DEL "HAVANA STARS"

El pasado Dimingo obtuvieron una resonante victoria sobre los Antiguos Alumnos de La Salle, los boys que dirige José Antonio Rodriguez.

En este desafío, las Estrellas de la Habana se burlaron de las curvas del pitcher contrario, dándole la friolera de 20 hits.

Le deseamos al Sr. Rodriguez, que se sucedan las victorias y siga invicto su potente y disciplinado team.

Era muy dura la comida para los Antiguos Alumnos de La Salle.

Arriba el "Havana Stars".

HAVANA STARS

	V.	C.	H.	O.	A.	E.
J. A. Rodriguez, lf.	4	2	2	1	2	0
Figueras, ss.	4	1	2	5	2	0
L. Lewis, 1b.	4	1	1	9	1	0
E. Juncosa, cf	4	1	1	1	1	0
L. Campo, c	5	2	2	3	0	1
Fernando, 3b	5	2	3	0	3	0
B. González, 2b.	6	2	0	3	0	2
Ponce de León, rf.	4	2	1	0	0	0
Juan Antonio, p	5	2	3	2	1	0
Totales.	42	16	20	27	7	3

ANTIGUOS ALUMNOS DE LA SALLE

	V.	C.	H.	O.	A.	E.
Carbonell, cf	4	1	1	3	1	0
Agüero, 1b	4	1	0	7	0	0
Llaneras, 3b	5	0	1	3	0	1
Johnson, c	4	2	1	4	0	0
Mario, ss.	4	0	1	5	1	1
Chaple, p.	5	1	2	0	0	0
Balleste, lf	5	0	2	3	0	1
Lilo, rf.	4	0	1	2	0	1
Petit, 2b	4	0	1	0	2	0
Totales.	39	5	10	27	2	3

Sumario

Home runs: L. Campo.

Theree base hits: J. A. Rodriguez, C. Ponce de León, Chaple.

Two base hits: B. González Juan Antonio.

Scorer: Jorge Justafré.

ANUNCIOS CLASIFICADOS DE ULTIMA HORA

ALQUILERES

CASAS Y PISOS

HABANA

ESQUINA PARA ALMACEN O

establecimiento. Se alquila la casa de dos plantas, con 350 metros cuadrados de superficie, de nueva construcción a prueba de incendios, construcción sólida especial para almacenes en la calle de Paula No. 73 esquina a Bayona. Se compone de dos plantas libres, techos y vigas de concreto, pisos de granito, hueco para un ascensor de carga, servicios sanitarios modernos. Además tiene un entrepiso de concreto propio para oficina del negocio. Informan Cuba y Obrapía, altos del Café Cervantes. Teléfono A-7740.
4501 20 nv.

NEPTUNO 228, $65. PROXIMA A DESocuparse; sala, saleta, tres cuartos. Está abierta. Cerro, 609. A-4967.
4447 21 n

En el centro comercial y junto a los Bancos y Oficinas, se alquilan preciosos altos compuestos de gran sala y antesala, con vista a la calle y dos habitaciones y servicios; muy bueno para profesionales. Informes en Obispo, 55, bajos, teléfono A-2296.
4502 20 n

SE ALQUILAN LOS FRESCOS ALTOS de San Nicolás 65, entre Neptuno y San Miguel. La llave en "La Filosofía". Para informes: Tel. F-5050.
4532 20 nv.

NEPTUNO Y MARQUES GONZALEZ, se alquilan unos modernos altos. Informan en la bodega.
4615 23 nv.

SE ALQUILAN LOS ALTOS DE LA CAlle Luz 99 esquina a Egido. Informan Teniente Rey 43. Teléfono A-3704.
4524 22 nv.

SE ALQUILA LA MITAD DE UN HERmoso local, propio para perfumería, corsetería, dobladillo de ojo, o casa análoga con o sin vivienda. El precio es bastante reducido. Es un buen punto y de marchantería. Teléfono M-3997.
4471 20 nv.

SE ALQUILAN LOS ALTOS DE INfanta 105 entre San José y Valle, compuestos de terraza, sala, recibidor, 4 cuartos, baño intercalado, comedor al fondo, cocina, cuarto y servicios de criados. Informan Teléfono I-3750, M-5222
4481 22 nv.

SE ALQUILA LA CASA DE ESTRElla 20, bajos, con sala, comedor y tres cuartos y demás servicios. Informan: Mayo 52. La llave en la Panadería de la esquina.
4570 21 nv.

MURALLA 56, SE ALQUILA EL PRImer piso, muy amplio, propio para oficina o comisionistas. Informes en los bajos. Almacén de Paños El Siglo. Teléfono A-3442.
4550 23 nv.

ACABADOS DE PINTAR, SE ALQUIlan los hermosos altos de Lugareño 22 frente al Parque, media cuadra de Carlos III, terraza, sala, recibidor, 3 cuartos, comedor, baño intercalado, cocina, servicios y cuarto criados en $70. Informan: Mercaderes 27. Aguilera. Llave en la bodega.
4562 25 nv.

Hermoso local con 400 metros de superficie en Zanja 91 y 93 y dos casas en la planta alta con 5 y 3 habitaciones respectivamente. Alquilo todo o por separado. Informa: J. Pose. Calle G 236, Vedado. Teléfono F-5113.
4574 21 nv.

SE ALQUILAN 2 DEPARTAMENTOS, para secretarías de sociedades pequeñas en los altos de Prado y Neptuno (entrada por ésta) domicilio social de la Unión Castellana de Cuba. Para informes y demás condiciones, dirigirse a la Secretaría de la misma.
4567 20 nv.

HERMOSOS ALTOS, RAYO 35, ENTRE Reina y Estrella, sala saleta, cuatro cuartos, comedor, cocina, servicios, baños. Informan: Habana 71, altos.
4577 27 nv.

Se alquila la hermosa casa Lealtad 116 entre Salud y Dragones, con zaguán, sala, recibidor, 4 cuartos grandes y uno para criados, comedor y baño. La llave e informes en Reina No. 82. Teléfono A-1805.
4431 23 nv.

SE ALQUILAN LOS HERMOSOS ALtos de Estrella y Belascoain. Informan en la bodega.
4544 20 nv.

A matrimonio sin niños, se alquila la moderna primera planta de la casa Príncipe 2 B, a una cuadra del Malecón, consta de sala, 2|4, cocina, servicio completo y terraza interior. Informan: F-1636 y Obispo 7, Departamento 412.
4570 21 nv.

SE ALQUILA LA CASA CORRALES 55 compuesta de cuatro habitaciones, sala, saleta, comedor y baño. La llave e informes al lado en El Vesubio. Mueblería y Préstamos. Corrales y Factoría.
4616 20 nv.

...CA. SE ALQUILA $65.00 MITAD de una casa grande, céntrica. Tres grandes habitaciones corridas, comedor amplio, hermosa cocina y traspatio, propia para vivienda, oficina o depósito de comercio. Aguila 96, bajos.
4571 23 nv.

SE ALQUILA HERMOSA, FRESCA Y ventilada sala, con gabinete y balcón, propia para profesional o comisionista, próxima a desocuparse, altos de "La Mansión H". Belascoain 32.
4492 20 nv.

ALQUILO CALLE SAN JOSE 85, PRImer piso, entre Escobar y Gervasio. Tiene sala, recibidor, tres cuartos, baño intercalado, salón de comer. Precio: $80. También alquilo segundo piso en las mismas comodidades en $60. Las llaves en los bajos. Informa Campanería. Teléfono M-4785.
4574 20 nv.

VEDADO

SE ALQUILA LA CASA CALLE 17 NUmero 480 C. entre 10 y 12, compuesta de terraza, sala, saleta, tres habitaciones, baño, comedor, cocina, cuarto y servicio de criados. Precio $80.00. La llave en el No. 482 H de la misma calle. Informan en B No. 142 esquina a 15. Teléfono F-1387.
4601 21 nv.

SE ALQUILA O ENTRE 17 Y 19, UN ... Puede verse a todas horas. Teléfono F-4475.
4616 22 nv.

Vedado. Se alquilan los bajos de Montoro Sánchez 26 entre 23 y 21, compuestos de jardín, portal, sala, comedor, tres cuartos, baño moderno, cocina y patio. Renta $60 mensuales. Informan El Centro. Manzana de Gómez. Teléfono A-4475.
4575 20 nv.

ALQUILO CASA MODERNA. PROPIA para bodega. Tiene un gran barrio, todo fabricado. Informes 29 y Paseo, bodega, de 12 a 6.
4419 20 nv.

ALQUILERES DE CASAS

SE ALQUILAN EN LA CALLE TERcera entre A y B, un piso bajo y otro alto, acabados de fabricar, con todos los adelantos modernos y compuestos cada uno de portal, sala, comedor, tres hermosas habitaciones, lujoso baño, cocina, pantry, cuarto y servicio para criados, independiente, garage y galería al fondo. Las llaves en la misma casa. Informan en B No. 142, esquina a 15. Teléfono F-1387.
4600 21 nv.

JESUS DEL MONTE, VIBORA Y LUYANO

VIBORA, SE ALQUILA LA CASA Josefina 15, portal, sala, recibidor, tres habitaciones, comedor al fondo, baño cocina, cuarto de criada, patio, gran traspatio en $60, toda de cielo raso, acabada de pintar. Fiador. La llave al lado. Tel. I-4037
4531 27 nv.

EN PRECIO RAZONABLE SE ALQUIlan los lindos altos de la casa Pedro Pernas 21 A, en Luyanó, compuestos de escalera de marmol, sala, recibidor, tres hermosas habitaciones, baño intercalado, comedor al fondo, cocina, un cuartito chiquito y abundante agua. La llave en el 21, altos.
4498 21 nv.

A solo una cuadra de la Calzada, se alquilan casas con tres departamentos a $26 con dos meses. J. M. Párraga y San Mariano. Para informes, Víbora 596.
4549 21 nv.

SE ALQUILA LA PRECIOSA CASITA Dolores 27 entre San Lázaro y S. Anastasio, Víbora, propia para un matrimonio, compuesta de sala, comedor, cuarto con su lavabo y cocina, servicios y patio con lavadero. La llave en la misma. Informes: Tenerife 8, tercer piso. Teléfono M-4734.
4571 20 nv.

En la Víbora, se alquila una casa con 3 cuartos y demás comodidades en $35.00 con dos meses. Milagros 28, entre Pasaje Enrique y J. A. Saco. Informes: Víbora 598.
4547 21 nv.

VIBORA. SE ALQUILA LA CASA 10 de Octubre 644 esquina a Lagueruela, con jardín al frente y costados, sala galería, cuatro cuartos bajos con baño intercalado, con baño, garage, cuarto de chauffeur con baño, cuarto de criado y demás. Informan en la misma de 9 a 6.
4594 22 nv.

A media cuadra de la Calzada se alquilan en la Víbora, amplios cuartos a $10 y $12 con dos meses. Informes: Santa Catalina 6 y 8.
4548 21 nv.

SE ALQUILA LA CASA SANTA FELIcia 51 entre Fábrica y Reforma, portal, a la brisa, sala, saleta, tres cuartos, patio y traspatio. La llave en la bodega esquina a Fábrica. Más informes: Reunión 7, altos.
4628 23 nv.

MARIANAO, CEIBA, COLUMBIA Y POGOLOTTI

REPARTO ALMENDARES, SE ALQUIla una casita de planta baja con tres cuartos, sala, comedor, cocina y baño y un magnífico portal, situada en lo mejor del Reparto Almendares. Para verla informan en calle 12 y 9. Oficina de Dumas y Alpendre. Teléfono I-7260, Marianao.
4543 22 nv.

SE ALQUILA UN BONITO BUNGAlow en $22.00. Tercera Avenida entre 7 y 8, Buena Vista, una cuadra del carro Playa.
4629 21 nv.

GUANABACOA, REGLA Y CASA BLANCA

EN GUANABACOA, SE ALQUILA LA céntrica y hermosísima casa Calixto García 65, con gran sala, saleta, 6 cuartos, servicios completos, patio, jardín y un hermoso traspatio con muchos frutales. Tranvía por la esquina. Informes: F-5062. Se presta para industria.
4587 22 nv.

EN REGLA, SE ALQUILAN LOS ALtos independientes de Calixto García 47 con sala, comedor, 2 cuartos, servicios en el mismo centro del pueblo frente al Palacio del Municipio. Informan F-5062
4586 23 nv.

VARIOS

PROXIMO A CUMPLIRSE EL ARRENdamiento de la finca "Violento" de seis caballerías, situada entre Catalina y Güines, con frente a la carretera de Zaragoza a Gamarra, se vende o arrienda, incluyendo el precioso chalet en ella construído de ladrillos y tejas francesas, doble servicio sanitario, garage para tres máquinas con altos para vivienda, gallinero, gran cría de gallinas y arboleda. Informan en el Estudio del Dr. Gonzalo Pérez, de 9 a 12 a. m. 27 y N. Vedado.
4536 7 dc.

SE ARRIENDA UNA FONDA CON TOdos sus enseres en buen punto. Informes, Casería Luyanó 16 letra B al lado del Puente Alcoy.
4495 20 nv.

PARA CONFITERIA, DESEO ALQUIlar bajos, tres dormitorios, sala, saleta, comedor, etc., situados acera sombra, en partes comerciales Neptuno, San Rafael, Obispo, O'Reilly o Monte, o calles traviesas pero junto a las indicadas. Buen fiador. Escribir E. Félix. San Rafael 120 3|4.
4568 20 nv.

HABITACIONES

HABANA

Se alquila una sala con dos balcones a hombres solos o matrimonios sin niños o para oficina, agua abundante, hay teléfono en Estrella 6 1|2, entre Amistad y Aguila.
4329 25 nv.

HOTEL Y RESTAURANT SANTA FE

Teléfono M-8357, Amistad núm. 61. En este hotel se alquilan espléndidas y ventiladas habitaciones a precios convencionales. Baños con agua fría y caliente, comida superior y económica.

3940 17 d

Campanario 205, entre Figuras y Carmen. Se alquilan tres habitaciones, juntas o separadas, con lavabo de agua corriente y derecho al balcón. Unicos inquilinos.
4518 20 n

HABITACIONES

GALIANO 52, ALTOS EN CASA PARticular, se alquila un departamento con hermoso balcón a la calle; consta de dos habitaciones o tres si se quiere. Informan en la misma.
4501 27 n

O'REILLY 90

Se alquila un departamento alto, compuesto de: una espaciosa habitación, cocina, baño, servicio y azotea, con o sin muebles. Informan en los bajos. Mueblería El Modelo. Teléfono A-9944.
4605 21 nv.

SE ALQUILA UN HERMOSO CUARTO con muebles, propio para hombres de gusto; casa particular, económico y cómodo, casa moderna. Oficios 88, letra A, piso segundo.
4627 20 nv.

SE ALQUILAN DOS HABITACIONES grandes, propias para matrimonio, con todas comodidades. Tienen baño, cocina, una gran azotea. Para informes en la misma. Gloria 192.
4551 20 nv.

SE ALQUILAN 2 DEPARTAMENTOS A matrimonio sin niños, cuatro ventanas, balcón a la calle, entrada independiete. Teléfono. Gloria 16 esquina a Somerue-los, bodega.
4576 20 nv.

SE ALQUILAN HABITACIONES A personas de moralidad en la calzada de J. del Monte 317. Teléfono I-1501.
4579 22 nv.

MONSERRATE No. 93, ALTOS, ENTRE Lamparilla y Obrapía, se alquilan habitaciones, lavabo de agua corriente, muebles especiales a precio de situación. Más informes en la misma.
4614 20 nv,

SE ALQUILA UN APARTAMENTO grande con muebles buenos, es magnífico, muy fresco, cocina independiente, y servicios de criada. Es una casita completa. No es cara. Villegas 113, altos, entre Teniente Rey y Muralla.
4590 21 nv.

EN MANRIQUE, 27, ALTOS

por Animas, se alquilan varios apartamentos con vista a la calle, todos independientes, muy frescos y ventilados. Se pueden ver a todas horas.
4608 21 nv.

EN EMPEDRODO, 49

bajos, se alquila una habitación a matrimonio u hombres solos. Se pueden ver de 2 a 5 p. m.
4608 21 nv.

EN CASA PARTICULAR DONDE NO hay inquilinos, se alquila una habitación con o sin muebles, propia para una o dos personas, con todo el servicio y comida si lo desean. Reina 131, altos, a la derecha.
4584 24 nv.

ESCOBAR 220, SE ALQUILA UNA HAbitación en la azotea, independiente, único inquilino.
4635 20 nv.

SE ALQUILA 1 HABITACION AMUEblada con balcón a la calle, para dos o tres. Casa de familia decente. $30.00 por persona, luz y elevador. Cárdenas No. 3, segundo piso.
4632 20 nv.

SE NECESITAN

CRIADAS DE MANO Y MANEJADORAS

SE SOLICITA UNA CRIADA DE MAno que sepa su obligación y tenga referencias. Sin dicho requisito, que no se presente. Informan calle 23 núm. 409 entre 4 y 6.
4513 20 n

SE DESEA UNA MUCHACHA ESPAñola para corta familia, en Cárdenas, 64, altos para los quehaceres de la casa.
4505 21 n

SE SOLICITA UNA JOVEN PENINSUlar, para los quehaceres de la casa que entienda de cocina. Informan: Peña. Calle Aguila y San José.
4552 21 nv.

COCINERAS

SE DESEA UNA COCINERA ESPAÑOla que sea limpia y formal y que traiga referencias y si no sabe cocinar, que no se presente. Sueldo $30.00 y ropa limpia y dormir en la colocación. Milagros 2 A entre Príncipe de Asturias y Felipe Poey, Víbora.
4566 20 nv.

SE NECESITA UNA BUENA COCINEra y una criada de mano, para muy corta familia y casa pequeña. Sueldo $40. La cocinera y $30 la criada. Informan Habana 126, bajos.
4592 21 nv.

SE SOLICITA UNA MUCHACHA ESpañola, de mediana edad, con buenas costumbres, para cocinar y hacer la limpieza a una corta familia. Tiene que ser activa y dormir en la colocación. Sueldo $30. Infanta 87 entre Valle y Zanja. Teléfono U-1961.
4607 20 nv.

SE SOLICITA UNA COCINERA QUE sepa cumplir con su obligación. Buen sueldo. Reina 131, altos, a la derecha
4585 20 nv.

VARIOS

EN 27 Y N, VEDADO, SE SOLICITA un mozo para la limpieza de las habitaciones del sótano y cuidado del jardín. Se exijen buenas referencias. Sueldo $25.00.
4535 20 nv.

CARPINTEROS

Solicitamos buenos operarios de obra blanca. O'Reilly 90. Mueblería El Modelo.
4604 21 nv.

MUCHACHO CHICO, QUE SEPA EScribir en máquina, se solicita para enseñarle trabajos de oficina. Decir pretensiones y pormenores Apartado 1215.
4623 20 nv.

SE SOLICITA UN TAQUIGRAFO EN inglés y español. Informan Unión Comercial de Cuba, S. A. Mercaderes 14. Habana.
4633 22 nv.

SE OFRECEN

CRIADAS DE MANO Y MANEJADORAS

DESEA COLOCARSE UNA JOVEN REcién llegada de España de criada de mano. Oficios, 7, altos.
4516 21 n

SE DESEA COLOCAR UNA SEÑORA de mediana edad, española, para criada de mano y los quehaceres de una casa de familia. Tiene referencias. Informan teléfono M-4972.
4514 20 nv

JOVEN ESPAÑOLA DESEA COLOCARse en el Vedado, de criada de mano. Tiene buenas referencias. Calle Villanueva y Rodríguez, bodega.
4512 20 n

DESEAN COLOCARSE DOS JOVENES españolas de criada de mano o para manejar niños, sin novio ni pretensiones. Tienen familiares que las garanticen y referencias si se desean. Son muy formales y trabajadoras. Se prefiere vengan a buscarlas. Informan en Cuba 133 A, entre Merced y Paula, altos de la bodega, derecha.
4533 20 nv.

JOVEN RECIEN LLEGADA, DESEA colocarse para manejadora. Tiene quien la garantice. San Benigno y San Leonardo Café. Teléfono I-3352.
4499 23 nv.

SE OFRECEN

DESEA COLOCARSE UNA JOVEN Y una señora, de criadas de mano. Saben algo de todo. No importa sea para fuera de la Habana. Desean casa de toda moralidad. Saben cumplir con su obligación. Tienen familia que las represente. Acosta 46.
4517 21 nv.

DESEA COLOCARSE UNA SEÑORA de mediana edad, para criada de mano o manejadora en casa de moralidad y tiene buenas referencias. Informan calle Luz No. 8, altos. Tel. M-2732. Pregunten por Aurora Picón.
4528 20 nv.

DESEA COLOCARSE DE CRIADA DE mano, joven de mediana edad, lleva tiempo en el país y sabe trabajar, que sea casa de moralidad. Para más informes dirigirse a Oficios 50. Teléfono A-6639.
4530 20 nv.

CRIADA DE MANO SE OFRECE CON inmejorables recomendaciones. Pueden informar en la casa donde está trabajando. Calle I y 19, entre D e I, número 169. Teléfono F-1601.
4542 20 nv.

DESEA COLOCARSE UNA JOVEN ESpañola, para criada de mano o limpieza, lleva tiempo en el país y tiene recomendaciones de donde trabajó. Para más informes: Dirigirse a Egido 71. Teléfono A-6436. María Prada.
4551 20 nv.

DESEA COLOCARSE UNA JOVEN PEninsular de criada de mano. Sabe muy bien su obligación. Formal y seria. Prefiere casa de moralidad. Informan en Aguila 325.
4558 20 nv.

DESEA COLOCARSE UNA JOVEN ESpañola, de mediana edad, para sirvienta o manejadora. Sabe coser a mano y a máquina. Tiene quien la garantice. Informan Manrique 107. Ciudad.
4561 21 nv.

DESEA COLOCARSE UNA JOVEN ESpañola de criada de mano. Prefiere de cuartos. Tiene referencias de la casa donde estuvo. Informan en el Cerro. Velarde 36. Teléfono I-2183.
4564 20 nv.

DESEA COLOCARSE UNA MUCHACHA peninsular, para criada de mano o manejadora o criada de cuartos, buenas recomendaciones. Informan Bernaza 20, cuarto 19.
4578 20 nv.

JOVEN ESPAÑOLA, DE 18 AÑOS, DEsea colocarse de manejadora o criada de mano. Tiene quien responda por su conducta. Informan Bruzón 16, altos. Teléfon U-2174. Príncipe.
4581 20 nv.

DESEA COLOCARSE UNA JOVEN ESpañola, muy formal, para manejadora o criada de mano. Informan Hotel Boston, Egido 71. Teléfono A-6436.
4582 20 nv.

DESEA COLOCARSE UNA JOVEN ESpañola de criada de mano o manejadora. Informan en Santos Suárez, Gómez 3. entre Línea y Santos Suárez.
4591 20 nv.

DESEA COLOCARSE BUENA CRIADA de mano o para criada de cuartos o manejadora. Tiene recomendación de buenas casas que trabajó. Informan Habana 126. Teléfono A-4792. La Palma.
4593 21 nv.

UNA JOVEN ESPAÑOLA DESEA COlocarse de criada de mano o criada de cuartos, siendo un matrimonio solo, no le importa ayudar a la cocina. Informan Maloja 1, altos.
4611 20 nv.

CRIADAS PARA LIMPIAR HABITACIONES Y COSER

SE DESEA COLOCAR UNA JOVEN peninsular para limpiar o de manejadora. Tiene buen carácter y muy lista y amable para con los niños. Es recién llegada y tiene quien responda por ella por ella. No le importa salir al campo, siendo buena familia. Tampor ella. No le importa tampoco salir I número 6, entre 9 y 11, Vedado.
4503 20 n

DESEA COLOCARSE UNA MUchacha española para comedor o cuartos. Lleva tiempo en el país y sabe servir. Prefiere en Jesús del Monte; informan F-2084.
4508 20 n

DESEA COLOCARSE UNA MUCHACHA para limpiar habitaciones y para coser. Sabe cortar bien. Informan Gloria 101 Teléfono M-3296.
4565 20 nv.

DESEA COLOCARSE UNA MUCHACHA para limpiar habitaciones o para comedor, desea casa de moralidad. Tiene muy buenas referencias y sabe su obligación. Llamen al Teléfono F.2457.
4572 20 nv.

JOVEN ESPAÑOLA, DESEA COLOCARse de criada de cuartos o comedor. Sabe coser bien y sabe cumplir con su obligación. No le importa ir al Vedado o Víbora. Tiene buenas referencias de donde ha estado. Informan en San Juan de Dios No. 6, bajos.
4583 21 nv.

UNA JOVEN ESPAÑOLA DESEA COLOcarse en casa de moralidad, lo mismo para cuartos que para comedor. Tiene buenas recomendaciones de las casas donde ha estado. Informan Jesús María 90.
4603 20 nv.

CRIADOS DE MANO

SE DESEA COLOCAR JOVEN ESPAñol para camarero o criado de mano. F-3157.
4500 20 n

DESEA COLOCARSE UN JOVEN PEninsular, para criado de mano o dependiente de café o fonda con alguna práctica y tiene quien lo recomiende. Informan Teléfono A-6620.
4546 20 nv.

COCINERAS

DESEA COLOCARSE UNA COCINERA española formal; desea familia de moralidad. Lleva tiempo en el país y tiene quien la recomiende. Oficios 7, altos, informan.
4519 21 n

DESEA COLOCARSE UNA COCINERA en casa particular o establecimiento. Tiene quien la recomiende. Informan: A No. 10, antiguo, entre Calzada y Quinta.
4534 20 nv.

DESEA COLOCARSE UNA SEÑORA española, de cocinera. Lleva tiempo en el país y sabe cumplir con su obligación. Informes en Compostela 110.
4497 20 nv.

JOVEN ESPAÑOLA QUE SABE COCInar española y a la criolla y entiende de repostería desea colocarse en casa de moralidad. Tiene referencias de donde ha trabajado. Informan en la calle Colón 1 1|2, entre Prado y Morro, habitación No. 7.
4466 20 nv.

JOVEN ESPAÑOLA DESEA COLOCARse de cocinera en casa de corta familia. Prefiere en la Habana. Virtudes 92, altos, informan.
4540 20 nv.

DESEA COLOCARSE UNA COCINERA española; sabe cumplir con su obligación; sabe de repostería y tiene buenas referencias. Tiene que dormir en la colocación. No sale para el campo. Informan: Reina 34, altos.
4554 20 nv.

UNA SEÑORA PENINSULAR, DESEA colocarse de cocinera sólo. Entiende repostería y duerme en la colocación. Tiene referencias. Informes en Santa Clara 16. Teléfono A-7100.
4569 20 nv.

DESEA COLOCARSE UNA JOVEN ESpañola; entiende un poco de cocina y lleva tiempo en el país. San José 171 en el fondo, entre Espada y San Francisco.
4612 20 nv.

COCINEROS

BUEN COCINERO Y REPOSTERO DEsea colocación, para la ciudad o el campo. Trabaja a la española, francesa y criolla. Sabe bien de dulces. Informan Progreso 19, habitación 12.
4521 20 nv.

SE OFRECEN

COCINERO ESPAÑOL, DESEA COLOcarse en casa de comercio, huéspedes o particular. Informan: O'Reilly 94. Teléfono A-6711.
4523 21 nv.

DESEA COLOCARSE UN HOMBRE ESpañol, de mediana edad, para ayudante de cocina, portero, jardinero. Tiene quien lo garantice. Informan Vedado, calle I No. 75, entre 7 y 9.
4525 21 nv.

CHAUFFEURS

CHAUFFEUR ESPAÑOL CON CUAtro años de práctica, tiene recomendaciones y desea casa particular o de comercio. Trabaja cualquier máquina. Informan teléfono U-1567.
4509 21 n

DESEA COLOCARSE DE CHAUFFEUR un joven español en casa particular o casa de comercio, sin pretensiones de sueldo. Informan Luz 37. Tel. M-5843.
4589 20 nv.

TENEDORES DE LIBROS

TENEDOR DE LIBROS, CORRESPONsal, cálculos de importación, traductor francés e inglés, con larga práctica comercial e inmejorables referencias, desea empleo fijo en casa seria. Carta, J. B. Medina. Piñeira 29, Cerro.
4541 27 nv.

VARIOS

ADUANA. UN PRIMER DEPENDIENte, con 5 años de práctica se ofrece a casa importadora de primer orden. Inmejorable garantía. Apartado 2397.
4538 22 nv.

JOVEN MECANICO, DESEA COLOCARse en casa de comercio, para arreglar los carros de reparto. Tiene garantías. Informan U-2775, de 11 a 2 1|2 p. m.
4526 20 nv.

JOVEN ESPAÑOL DESEA COLOCARSE en casa de comercio. Entiende de relojería; es educado y tiene quien lo garantice. Para Informes: U-2775, de 11 a 2 1|2 p. m.
4527 20 nv.

DESEA COLOCARSE UN MATRIMOnio joven sin hijos recién llegados, son trabajadores ella para criada y sabe de costura y él como para fregador de máquinas y entiende también algo de jardinero; también salen al campo, para cuidar alguna finca. Tienen buenas recomendaciones. Lealtad 112.
4496 20 nv.

DESEA COLOCARSE UN MUCHACHO de 13 años, recién llegado. Tiene referencias. Informan Santa Clara 16. Fonda La Paloma.
4507 20 nv.

Para limpieza por horas, lavar ropa señoras, ama de llaves o cosa análoga, se ofrece una señora. También cuida niños. En la misma una mecanógrafa con buenas referencias y ocho años de trabajos de oficina. Celestina. Obispo 67, bajos.
4441 20 nv.

DESEA COLOCARSE UN SEÑOR DE 45 años, de sereno de establecimiento o cuidando ganado en cualquier casa que lo haya. Persona seria. Teléfono M-3558
4631 21 nv.

COMPRA Y VENTA DE FINCAS, SOLARES YERMOS Y ESTABLECIMIENTOS

COMPRAS

SE DESEA COMPRAR CASA BUENA, para renta, de cualquier precio, siempre que lo valga. Sin corredores. Teléfono F.4328.
4557 23 nv.

COMPRO CASAS

En todos los barrios de esta ciudad, siempre que sus precios no sean exagerados. Evelio Martínez. Habana 66.
4625 20 nv.

EVELIO MARTINEZ

Compro y vendo casas de todos precios. Facilito dinero en hipoteca en todas cantidades. Habana 66, de 10 a 12 y de 3 a 5.
4625 20 nv.

URBANAS

AVISO IMPORTANTE

Si usted desea vender alguna de sus propiedades o comprar o hipotecar, puede usted llamarme al Teléfono A-0062 donde será usted sumamente servido, pues cuento con grandes compradores que al momento realizan cualquier operación por difícil que sea. Nuestro lema es seriedad y honradez. Informan Vidriera del Café El Nacional. San Rafael y Belascoain. Sardiñas.
3557 10 dc.

SE VENDE LA ESQUINA DE 2 Y 37, con 24 x 40 metros a $12.50 m.; con una nave de 10 x 20, propia para una industria. U-1508.
4511 23 n

Se vende la espléndida casa de la calle Trece esquina a Doce, Vedado. Se compone de dos plantas, divididas en ocho pisos. Construcción de primera, buena cerca. Superficie total, 902 metros fabricados, 600 metros. Informa: M. Rodríguez, Ricla 23, teléfono A-2706.
4504 22 n

Lo mejor de la calle de Aguila

Vendo casa antigua, buena medida, 8.50 por 24. Precio $28.000. Informes, señor Miguel R. Márquez. Empedrado 30, altos. Dep. No. 10. Tel. M-1911.
4473 25 nv.

SE QUIERE INVERTIR $53.000 EN CAsas o solares, en la Habana o en el Vedado, en buenos barrios, prefiriendo casas medianas o propias para reedificarlas. Informan en Consulado 81. Trato directo. J. César.
4522 21 nv.

VEDADO, EN CALLE DE LETRA Y EN la parte alta, se vende una espléndida casa de planta baja. Sin corredores. F-4328.
4555 23 nv.

GANGA. VENDO UNA CASA EN LO mejor de Infanta, de sala, saleta y 3 cuartos, de cielo raso. Esto es una ganga. Precio $7.000. Informan Vidriera de Marte y Belona. Monte y Amistad. Sr. Alonso.
4602 21 nv.

VENDO MIS CASAS

Unas son de madera y otras de mampostería. Precios: $1.000; $1.200; $1.400; $2.000; $2.400 y $3.600. Véame en la calle Fuentes No. 14 esquina a Díaz. Reparto Almendares. Su dueña, Carmela, de 10 a 1 p. m.
4596 25 nv.

POR ASUNTOS DE FAMILIA

Se venden las siguientes casas, todas de altos. Escobar casi a Neptuno, renta $135, en $17.000. Animas casi Amistad, renta $130, en $15.500. Campanario casi a Reina, renta $105, en $12,000 Figuras casi a Monte, renta $100, en $12,000; Bernal esquina, renta $170, en $23.500. Evelio Martínez. Habana 66.
4625 20 nv.

SANTOS SUAREZ. VENDO CHALET, esquina fraile. Jardines, portal, sala, saleta, comedor, cocina, cuarto criado, cuarto chauffeur, servicios para estos y garage. Planta alta, cinco habitaciones y baño completo. Terraza y mirador. Construcción moderna, de primera, frente cantería. Construído en parte alta y tereno firme. Avenida Serrano esquina a San Leonardo. Precio $16.500, como ganga. Dueño, Betancourt. Cuba 24. M-2356.
4626 20 nv.

URBANAS

ALMENDARES, VENDO ESPLENDIDO chalecito, acabado de fabricar, sin estrenar. Tres habitaciones, baño, completo y demás comodidades. Precio en $5.500, una cuadra tranvía, dos del Parque Japonés. Dueño: Betancourt. Cuba 24. M-2356.
4620 20 nv.

SANTOS SUAREZ. VENDO JUNTOS O separados, dos espléndidos chalecitos de tres habitaciones (una alta) con cuarto y servicio criado. Entrada independiente y traspatio para gallinas. Construcción de primera (techos monolíticos). Uno al lado del otro. Situados en Avenida Serrano, parte más alta. Precio de ambos, $15,500. Facilidades. Dueño: Betancourt. Cuba 24. M-2356.
4626 20 nv.

CALLE ZULUETA

Media cuadra de los Teatros y Parque Central, vendo una casa de altos, con entresuelos y comercio en los bajos. Mide 10x24 metros, renta $500.00. Precio $70.000. Evelio Martínez. Habana número 66.
4625 20 nv.

EN CONCORDIA

Casi esquina a Oquendo vendo dos casas de altos, moderna, con 220 metros, rentan las dos $300. Precio $35.000. Se deja en hipoteca si se quiere $13.600. Al 8 0|0. Evelio Martínez. Habana 66.
4625 20 nv.

SOLARES YERMOS

UN SOLAR EN LA VIBORA, 224 MEtros cuadrados, calle Andrés, frente al nuevo edificio del Loma. Informa Muñiz, Avenida de Acosta y Revolución.
4493 21 n

A $48.00 METRO EN EL BARRIO DE MONSERRATE

Casa antigua para fabricar y obtener magnífica renta; se pueden dejar $7.000 en hipoteca. No perderá tiempo si le interesa. Informes: Sr. Miguel R. Márquez. Empedrado 30, altos. Dep. 10. Teléfono M-1911.
4773 20 nv.

CERCA DE GALIANO

Preciosa medida para fabricar una gran casa, 10.50 por 19. Precio $21.000. Venga hoy mismo. Sr. Miguel R. Márquez. Empedrado 30, altos. Dep. 10. M-1911.
4473 20 nv.

Vedado. En la calle Paseo, acera de sombra y muy cerca de 23, vendo en precio muy conveniente, un solar de 20x45. En la misma calle y acera, vendo una esquina de 25x45 metros. Precio de suegra. Informa: J. Delgado. Teléfono I-4571.
4563 20 nv.

EN EL REPARTO ALDECOA EN LO mejor, se venden dos solares que miden 9 3|4 metros por 33 de fondo. Se venden en proporción. Informan Cienfuegos 29 esquina a Gloria, bodega, Habana, a todas horas.
4537 25 nv.

Entérese de este anuncio. Vendemos solares a plazos, en los Repartos: Almendares, La Sierra y Buena Vista, con $150 de entrada y $15, $20 y $25 mensuales. También tenemos en venta casitas, madera y de mampostería, muy baratas y con facilidades de pago. Para hacer negocio y toda clase de informes, diríjase a la Oficina de Dumas y Alpendre. Calle 9 y 12. Teléfono FO-1260, Reparto Almenders, Marianao.
4545 23 nv.

Se venden varios solares situados en el Reparto "La Floresta" en la Víbora Se pueden adquirir entregando una pequeña cantidad de contado y el resto en plazos mensuales. Informes: en el Edificio Barraqué, Departamento 206, Cuba esquina a Amargura. Teléfono A-8875.
4553 20 nv.

RUSTICAS

SE VENDE Y ARRIENDA FINCA DE media caballería, Los Pinos, 7 vacas paridas, carretera, casas, aguadas, dos caballos, un carro, contrato tres años, renta $25, pasaje ida y vuelta 15 centavos, despacho diario de 6 a 8 pesos. Se da todo en $1,200. Su dueño, informes altos Marte y Belona. Notaría.
4609 22 nv.

VENDO UNA CABALLERIA, SANTIAgo de las Vegas, carretera, frutales, pozo; precio $5.000. Otra en Pinar del Río, 4 caballerías, tierras llanas, $2,000 Otra 27 caballerías. Pinar del Río, en $4.000| M. Rodríguez, altos Marte y Belona. Notaría.
4610 20 nv.

ESTABLECIMIENTOS VARIOS

SE VENDE UNA CARNICERIA SITUAda en buen punto y que cuenta con buena marchantería americana. Diríjanse por carta a R. S. D. DIARIO DE LA MARINA.
4465 20 n

PANADERIAS

Se vende panadería, dulcería y víveres finos en el centro de la Habana en $14.000; vende $100 de víveres y hace 8 sacos de harina, con buen contrato, pagando poco alquiler. Vendo otras más en buenos lugares y a precios razonables. Benjamín García, Amistad 136.

BODEGAS

Vendo varias bodegas en el centro de la Habana y en los Repartos con buenos contratos y poco alquiler, desde $2.000 hasta $30.000; no compre sin antes ver a Benjamín García, Amistad 136.

CAFES Y CANTINAS

Vendo cafés en lo más céntrico de la Habana desde $8.000 hasta $20.000 y $30.000, con buenos contratos y alquileres reducidos. Informa Benjamín García, Amistad 136.

CASAS DE HUESPEDES

y de inquilinato, vendo tres en lo más céntrico de la ciudad, con buen contrato y dejando buena utilidad. Precio: desde $1.500 a $2.000 en adelante. Informes, Benjamín García, Amistad, 136.

PROPIEDADES

Vendo varias esquinas y casas de centro en los mejores lugares de la Habana, algunas con establecimiento y a precios muy razonables. Informes Benjamín García, Amistad, 136.
4480 21 n

CADILLAC, PACKARD, HUDSON

Estos carros se ofrecen a un precio muy razonable. En nuestras ventas de automóviles Lincoln aceptamos en cambio únicamente carros que estén en muy buenas condiciones. Cía. del Auto Universal, S. A. Infanta y San Miguel.
4439 20 n

REPARTO BATISTA. SE VENDE A plazos la esquina de F y 12, propia para establecimiento o chalet. Mide 19.66 por 23.66. Informan: Teléfono I-2530 y A-1248.
4494 21 nv.

GUAGUA. SE VENDE UNA FORD-SINfin, completamente nueva y trabajando en la Línea La Caridad. Si se desea, con los derechos a la línea. Es un buen negocio, para el que la pueda atender, por hacerse $18.00 diarios. Para verla y su dueño, Oficina calle 12 esquina a 9. Teléfono FO-1260, Reparto Almendares, Marianao.
4514 22 nv.

COMPRA Y VENTA DE CREDITOS Y VALORES

COMPRO CERTIFICADOS DE ADEUdos. Los pago mejor que nadie y en el acto. Informan Jesús María 42, altos Teléfono M-9333.
4598 23 nv.

DINERO E HIPOTECAS

DINERO PARA HIPOTECAS

Tengo distintas cantidades desde el 7 0|0 para la Habana y sus barrios y para fincas rústicas, Provincia de la Habana. Absoluta reserva en las operaciones. Sr. Miguel R. Márquez. Empedrado 30, altos, Dep. 10. Tel. M-1911.
4473 20 nv.

SE DAN EN HIPOTECA PARA EL campo o sobre terreno $25.000. Sin corredores. Tel. F-4328.
4556 23 nv.

AUTOMOVILES

POR TENER QUE EMBARCARME doy en $275 mi Ford del 23 con arranque, cinco gomas nuevas, vestidura y fuelle y acabado de pintar. Tiene chapa de Marianao y de la Habana. Para informes, su dueño, Paseo y 3a, Vedado, garage, de 7 a. m. a 12 a. m.
4510 20 n

TENGO UNA ELEGANTE CUÑA TIPO Sport, de dos asientos y dos laterales, con seis ruedas; la cambio por una máquina pequeña, de 4 asientos, prefiriendo marca CITROEN. Informan en el Teléfono M-9301.
G. P. 4 d 18 nv.

SE VENDEN, BARATAS, DOS CUÑAS marca Chandler y Ford, en perfecto estado. Morro 1. Teléfonos M-3236, A-5746, F. O. 7215.
4560 21 nv.

Hudson Sedán. Hágame su oferta. Lo vendo barato por embarcarme. Manzana de Gómez 512. Sr. Castellanos, Teléfono M-4746.
4559 20 nv.

SE VENDE UN CHEVROLET EN BUEnas condiciones. Está trabajando. Puede verse de 11 a 2 p. m. en Finlay 143
4588 21 nv.

Lujoso automóvil Hudson, cerrado o sea Landulet, bien equipado de gomas y en muy buen estado de conservación lo doy baratísimo. Puede verse en: Santiago 10 y 12. Teléfono U-1753. Preguntar por Méndez.
4620 25 nv.

MUEBLES Y PRENDAS

RETRATOS AMPLIADOS, PLANOS Y convexos. Precios muy reducidos durante de catedral última novedad, vidrios convexos. Precios reducidos durante los meses de Noviembre y Diciembre. Juan Blavka. Manrique 65.
4529 27 nv.

VENDO EN $32 COCINA DE GAS GARlan, casi nueva. Tiene cuatro hornillas y dos hornos. Crespo 92, bajos.
4615 20 nv.

SALIDA DE TEATRO. PRECIOSISIMO y elegante modelo Parisién, sin estrenar, se vende por la mitad de su precio. Si usted es persona de gusto y le gusta lo Chic, venga a verla. Informan en Aguila 36, altos.
4597 20 nv.

IMPORTANTISIMO. NEGOCIO GRANde. Se venden 288 sillas de tijera y 173 americanas y 9 bancos grandes, todo apropiado para el campo o cine u otra sociedad cualquiera. Vengan pronto. Apodaca 58, a todas horas.
4606 27 nv.

QUEMAZON. VENDEMOS SILLAS DE Viene, nuevas, importadas por El Río de la Plata. Apodaca 58.
4606 27 nv.

AVISO. VENDEMOS VIDRIERAS, DE lunch y mostrador, propias para cualquier giro. Apodaca 58.
4606 27 nv.

BUREAUS PLANOS A $70

con silla giratoria, todo de caoba, tablón de dos pulgadas, tamaño 60x36. La Sociedad. Suárez 34. A-7589.
4617 20 nv.

Vendo una buena división y un paraván de 4 hojas, varios muebles y libros viejos. Celestina. Obispo 67, bajos.
4442 20 nv.

REALIZAMOS

Fíjese, juegos de cuarto, a $78, finos, de marquetería 55x16 a $130; de 3 cuerpos 6 piezas a $240; con bronces a $225 y $300; de sala, desde $25, de comedor, desde $68; lámparas desde $2.50; piezas sueltas a como quiera. La Sociedad. Suárez 34. A-7589.
4617 20 nv.

ATENCION. VENDEMOS CAJAS DE caudales de varias clases y tamaños y contadoras de varios modelos. Apodaca No. 58.
4606 27 nv.

CAJAS DE ACERO, $65

con 5 entrepaños y dos puertas, quedan 3; tamaño grande. La Sociedad. Suárez 34. A-7589.
4617 20 nv.

CARROCERIA 7 PASAJEROS, VENDO en buen estado. Se da muy barata por estorbar en el local donde está. 29 número 342 entre A y Paseo.
4620 20 nv.

PARA LAS DAMAS

PARA LAS DAMAS MELENAS

Bien cortadas, $0.60. Rizada para 8 días, $1.00. Rizo Permanente, $20 Este se hace en una sola hora y se garantiza para un año de duración. Tinturas finas, para seis meses. Peluquería Cabezas, la mayor de la Habana. Trabaja los Domingos. Neptuno 38. Teléfono A-7034.
4613 23 nv.

LIBROS E IMPRESOS

ALREDEDOR DEL DOLOR

El libro más intenso, de prosa más elegante y de belleza literaria, que se ha escrito en América, sobre "DROGAS HEROICAS, y ENFERMEDADES NERVIOSAS Y MENTALES".

Es la recopilación de aquellos brillantes trabajos, que publicó en el DIARIO DE LA MARINA el doctor Covas Guerrero.

El libro consta de SEIS cuadernos, al precio de UN PESO cada uno. El primero se publica el 15 de este mes, con el siguiente sumario: "Herencia Nerviosa y Mental. Herencia del Artritismo en el adulto y el niño y Toxicomanía".

Se remite certificado al interior de la República, si se pide a su autor Dr. Covas Guerrero, Habana 66, altos, o al mismo, al DIARIO DE LA MARINA.

INSTRUMENTOS DE MUSICA

PIANOLA "AEOLIAN"

Con rollero y rollos, moderna, nueva, tamaño grande. Se vende muy barata. La Sociedad. Suárez 34. A-7589.
4617 20 nv.

VICTROLAS Y DISCOS

No deje de visitar La Sociedad antes de comprar. Hay varios tamaños de victrolas; en discos siempre hay 1.000; todos diferentes. Suárez 34. Tel. A-7589.
4617 20 nv.

Crónica Católica

ENERGICA PROTESTA DEL EPISCOPADO DE LOS EE. UU.

Tres Cardenales, diez Arzobispos y sesenta Obispos, de la Iglesia Católica en los Estados Unidos de Norteamérica, reunidos en Washington, a fines de septiembre en conferencia episcopal, firmaron estas valientes declaraciones:

"Considerando con profunda pena y ansiedad el lamentable extremo a que han llegado los cristianos en Rusia, afligidos hoy por una persecución religiosa que supera en estudiada crueldad a las más terribles de los primeros tiempos, nos dirigimos a ellos para enviarles el testimonio de nuestra cordial simpatía. Y, hablando a nombre de veinte millones de católicos que hay en esta República, y aún a nombre de todos los millones de cristianos de América, amantes de la libertad, los cuales estamos seguros, se unen a nosotros; condenamos la actitud, de todo punto injusta, del actual Gobierno de Rusia, como opuesta a los principios más elementales de justicia, y contrarios a los sentimientos de todo corazón cristiano. Declaramos, asimismo, que estamos dispuestos, por todos los medios que estén a nuestro alcance, a ayudar a nuestros Hermanos, Obispos y Sacerdotes, y al pueblo católico de Rusia, sometidos hoy a tan acerbos sufrimientos."

Para que nuestros lectores se den cuenta de la intransigencia del gobierno bolchevique, baste consignar, que recientemente dictó un decreto draconiano, en que se prohibe bajo severas penas, la lectura de las obras de Tolstoi, el popular escritor ruso; alegando como causa principal de la prohibición, que el autor recomienda las doctrinas del Evangelio, y habla mucho de Dios...?

A continuación de las expresiones de reprobación y condolencia que hemos transcrito, dirigidas al pueblo de Rusia, los Prelados de la Gran República consignaron lo siguiente:

La Jerarquía de la Iglesia Católica de los Estados Unidos de América observa con profunda pena que la situación de la Iglesia de Guatemala ha continuado empeorando, lejos de mejorar, durante el año trascurrido; pues los enemigos de la Religión después de haberse impuesto por un regimen de terror, continúan aferrados en el destierro del Prelado Metropolitano, en el total despojo de la Iglesia en la proscripción de los religiosos y aun en la exclusión de la imagen del Crucificado. Por tanto, y con un voto unánime, RESUELVE: Que esta formal expresión de sincera simpatía de toda la Iglesia Católica de los Estados Unidos, representada hoy por sus Prelados reunidos en esta Conferencia, hacia el Clero y pueblo católico de Guatemala, en vista de la prolongada y terrible persecución que ha sufrido, se trasmita al Clero y pueblo católicos de todas y cada una de las naciones de este hemisferio y sirva también para llamar la atención de todas las personas sensatas en toda la extensión del mundo civilizado."

Es digna de todo encomio, la viril protesta, de los Prelados norteamericanos, contra los perseguidores de la Iglesia Católica, lo mismo en Rusia, que en Guatemala.

ATENTA INVITACION A LOS CATOLICOS DE LA DIOCESIS DE SAN CRISTOBAL DE LA HABANA

El Presidente del Consejo Central de la Federación de las Asociaciones Católicas de la Diócesis de la Habana, invita por este medio al M. I. Cabildo Catedral, Seminario Conciliar, Clero Regular y Secular y Asociaciones católicas federadas a fin de que se sirvan concurrir, el jueves 20 del actual, a las 10 y media de la mañana a la Santa Iglesia Catedral con el fin de despedir al Excmo. y Rvdmo. Sr. Obispo de esta Diócesis, que a las doce de esa mañana y día expresados, embarca a bordo del "Cristóbal Colón" en unión del Párroco de Nuestra Señora de la Caridad, Padre Pablo Folchs, rumbo a Roma, a donde va por asuntos importantes de su diócesis.

R. P. PABLO FOLCHS

Este virtuoso sacerdote cubano, párroco de la iglesia de Nuestra Señora de la Caridad de la Habana, embarca el 20 del actual a bordo del vapor "Cristóbal Colón".

Va el P. Folchs, acompañando al Prelado Diocesano en su viaje a Roma.

Durante la ausencia del P. Folchs, ocupará el cargo de párroco el M. I. Canónigo D. Antonio Afín.

Deseamos al estimado párroco un buen viaje y feliz retorno al seno de sus feligreses, que tanto le aprecian y distinguen.

I. Y RVDMO. DR. ALBERTO MENDEZ Y NUÑEZ

Nuestro Excmo. y Rvdmo. Prelado Monseñor Pedro González Estrada, se ha servido nombrar para desempeñar el cargo de Gobernador Eclesiástico, S. P. durante su ausencia en Roma, al I. y R. Sr. Dr. Alberto Méndez, Canónigo Arcediano, Secretario de Cámara y Gobierno y Presidente del Consejo Central de la Federación Diocesana de Asociaciones Católicas, que ya desempeñó este puesto con singular acierto.

Deseamos muy de veras el mismo éxito en el desempeño de tan elevado cargo.

SECCION ADORADORA NOCTURNA DE LA HABANA

—J—

El señor José Elías Entralgo, Presidente de la Sección Adoradora Nocturna de la Habana, hace saber a los adoradores, que el Consejo con la venia del Prelado Diocesano, y de acuerdo con el Párroco de Marianao y el Consejo Directivo de las Marías de los Sagrarios, ha acordado celebrar una Vigilia especial de propaganda eucarística en la noche del 29 al 30 en la iglesia parroquial de Marianao, con arreglo al siguiente programa:

A las 8 y media de la noche del sábado 29, los adoradores nocturnos, y demás católicos varones que deseen acompañarles, se reunirán en Zanja y Avenida de Italia, para tomar el tren para Marianao. del paradero de Marianao al templo, formarán en dos filas llevando desplegada la bandera. En el templo estación al Santísimo Sacramento y canto del Himno Eucarístico y el Nacional a la Patrona de Cuba. Seguidamente pasarán a la sacristía donde celebrarán Junta de Turno. Concluída ésta, vuelta al templo, exposición del Santísimo, Oraciones de la noche, canto del "Invitatorio de Maitines", plática y Te-Deum. Acto seguido darán comienzo las Horas de Guardia a Jesús Sacramentado, entonándose el Oficio correspondiente a cada una de ellas, y el Acto de Desagravio del P. Llopart, S. G. A las cuatro y media, Misa, Comunión, procesión del Santísimo, bendición y reserva, retirada de la Guardia Real Nocturna de Jesús Sacramentado. A las 7 se dirigirán al paradero de los tranvías de Zanja en Marianao, para recibir a las Marías de los Sagrarios, acompañándolas al templo en donde asistirán a los actos de la Excursión Eucarística, regresando una vez terminados éstos.

EXCURSION EUCARISTICA A MARIANAO

Se invita a los católicos a unirse a la Excursión Eucarística, que el 30 del actual, celebrarán las Marías de los Sagrarios a Marianao, la cual será presidida por el I. y R. Sr. Dr. Alberto Méndez, Gobernador Eclesiástico, S. G.

El viaje de ida y vuelta será por Zanja, siendo el precio 20 centavos.

El boletín debe tomarse en la portería del Convento de San Francisco.

Se encarece lo tomen antes del 25 por tener que darse este día la nota exacta de excursionistas con el fin de que la empresa pueda disponer el número suficiente de carros. Estos carros irán saliendo cada dos minutos de Zanja, desde las 7 a. m.

Los excursionistas esperarán en el paradero de Marianao, hasta que haya llegado el último, a fin de pasar todos reunidos al templo.

A UNA CATOLICA

Su pregunta es de absoluta necesidad se la resuelva el confesor. Y debe evacuarla cuanto antes, pues yo me inclino al dictamen de sus buenas amigas, aunque no pueda haber pecado por ignorar que la acción lo constituía.

Aunque también esto debe el confesor decirlo.

¿Por qué ha de tener vergüenza?

¿Tendría, en manifestarle al médico los motivos o las causas de una enfermedad corporal?

Pues el confesor es médico del alma, y debemos exponerle el estado de la misma, y las cosas que puedan dañarla.

Así mismo no debemos resolver nada por nosotros en punto de moral, y sobre todo en casos como los suyos, en que puede uno pecar de temerario, pues aunque usted crea que aquél cambie de vida no le daña, puede dañarle.

Todo cuanto afecte a la vida del espíritu, debe consultarse al director espiritual, etc., como en la del cuerpo, consultamos al médico.

El dictamen del médico, no es suficiente en el orden espiritual, para resolver casos de conciencia.

Es el Ministro del Señor, quien debe fallar en vista del proceso.

No olvide que el médico del alma, es el sacerdote, y nadie más que él.

No basta a un cristiano que su médico diga:

"Usted no puede ayunar", para que ya deje el ayuno, sino que debe recurrir a su párroco, director espiritual o confesor y manifestarle que según el dictamen médico, no puede ayunar. Y él entonces ordenará al cristiano lo más conveniente a la salud corporal y espiritual.

UN CATOLICO.

DIA 18 DE NOVIEMBRE

Este mes está consagrado a las Animas del Purgatorio.

Jubileo Circular. Su Divina Majestad está de manifiesto en la iglesia de Nuestra Señora de las Mercedes.

La Dedicación de las Basílicas de San Pedro y San Pablo, apóstoles, en Roma. Santos Odón y Máximo, confesores; Román, mártir; santa Hilda, abadesa.

San Román, mártir. Este Santo era diácono de un pueblo de la jurisdicción de Cesárea en Palestina. Cuando se encendió el fuego de la persecución dejó el lugar de su morada para ir a exhortar a los cristianos a combatir valerosamente contra los enemigos de la religión Cristiana. Con la misma idea y lleno del mayor celo por la gloria de Dios, hizo por el mismo tiempo otro viaje a Antioquía para fortalecer y animar a los cristianos de dicha ciudad, que se hallaban expuestos a las más dolorosas pruebas.

Como era natural, este vivo deseo de extender la religión de Jesucristo, y de alentar y confirmar en ella a sus profesores, le proporcionó la singular honra de ser glorioso mártir del Señor.

San Román, después de varios tormentos fué degollado dentro de la misma prisión el día 17 de Noviembre del año 303 reinando Dio-
El mercado local de valores rigió ayer clecano.

MAS ANUNCIOS DE ULTIMA HORA

MISCELANEA

SE VENDE UN SILLON PARA INVALIDO en la calzada de J. del Monte 373. Teléfono I-1501.
4580 22 nv.

EN BELASCOAIN 95, SEXTO PISO, casa particular, se da asistencia en la casa y se envía a domicilio. $30.00 mensuales por persona. Aseo esmerado y puntualidad.
4599 22 nv.

PLANOS FABRICACION. EVITE SErios fracasos, mandando usted mismo a confeccionar sus planos y tener bien fijadas especificaciones. Busque después contratista para ajustar sobre base segura, no imaginaria. Nosotros le daremos precio muy razonable. Croquis gratis. Arquitectos contratistas. Cuba No. 24, M-2356. También contratamos, sin cobrar nada adelantado.
4626 20 nv.

DE ANIMALES

SE VENDE, BARATO, UN PERRO BRAvo, de patio, muy grande, color negro, lo más fiero que se conoce. Finca Carmela. Informes: Teléfono F-1113.
4539 20 nv.

DE SANTA FE

ISLA DE PINOS

HERMOSA FIESTA ESCOLAR DE ELEVADA TRASCENDENCIA EDUCACIONAL

La fiesta de los colegiales de esta isla, celebrada en este pueblo el día 8 de los corrientes a invitación del señor Moisés Díaz de la Torre, entusiasta y probo Director de las áulas escolares de Nueva Gerona y secundada admirablemente por la señorita María A. Díaz Directora de los de este pueblo, cuyos excelentes aciertos pedagógicos honran el Magisterio cubano, resultó un acto muy lucido y de una enseñanza cívica muy laudable, toda vez que unido al propósito halagador de ofrecerles a los educandos unas horas de grato esparcimiento, se logró acercarlos a todos para que unos a otros en sus amenas charlas infantiles durante el suculento almuerzo que se les preparó en esta localidad, sufragado de sus peculios, confraternizarán en íntimo consorcio y como grandes camaradas.

Fué una idea magnífica, de muy buen sentido práctico, esa de reunir en la forma que se acaba de hacer, a los colegiales de todas las aulas de este Término; preparandolos así para la vida de hombres sociales, inculcandoles ideas y sentimientos de cordialidad para que, cuando les llegue el día de tener que actuar en este incesante y penoso bregar por la vida, sepan cumplir extrictamente sus deberes para con la sociedad y la Patria.

Ha sido esta de que venimos hablando, una fiesta de elevada trascendencia educacional en la que se ha dejado entrever muy elocuentemente una buena enseñanza de sociabilidad y patriotismo que enaltecen grandemente los méritos ya contraídos en sus labores escolares a los organizadores de la misma; habiéndose dado una vez más la oportunidad a los niños y niñas que que interpretaron recitados en dicha fiesta de lucir sus buenas disposiciones intelectuales.

Los señores Díaz de la Torre y Arias Sopo, con su hermosidad y elocuencia en ellos habituales, lucieron afinadas consideraciones sobre la significación de aquel solaz esparcimiento infantil.

Al felicitar muy efusivamente al señor Díaz de la Torre y señorita Díaz, por el éxito altamente satisfactorio alcanzado en tan bella y patriótica fiesta, nombrémosla así, creemos un deber de justicia enviarle a la vez nuestros plácemes, por el eficaz concurso que le prestaron a la misma, a los maestros de aptitudes bien apreciables, señoras Mercedes M. Hernández y señores Fernando Bayo y Pedro Mantilla.

M. F. J.

Corresponsal.

Nov. 10 1924.

DIRECTORIO PROFESIONAL

ABOGADOS Y NOTARIOS

SAUL SAENZ DE CALAHORRA
ABOGADO
Gumersindo Sáenz de Calahorra
PROCURADOR
Se hacen cargo de toda clase de asuntos judiciales, tanto civiles como criminales y del cobro de cuentas atrasadas. Bufete, Tejadillo, 10, teléfono A-5024 e I-3693.

JULIO MORALES COELLO
JOSE F. CASTELLANOS
ABOGADOS
Edificio del Banco Canadá. Departamento 514. Telfs. M-3639, M-6654
11639 31 my

DR. OMELIO FREYRE
ABOGADO Y NOTARIO
Asuntos civiles y mercantiles. Divorcios. Rapidez en el despacho de las escrituras, entregando con su legalización consular las destinadas al extranjero. Traducción para protocolarios, de documentos en inglés. Oficinas, Aguiar 66, altos, teléfono M-5679.

Lcdo. Ramón Fernández Llano
ABOGADO Y NOTARIO
Habana, 57. Telf. A-9312

PELAYO GARCIA Y SANTIAGO
NOTARIO PUBLICO
GARCIA, FERRARA Y DIVIÑO
Abogados. Aguiar 71. 5o. piso. Telf A-2435. De 9 a 12 a. m. y de 2 a 5 p. m.

MARCAS Y PATENTES
DR. CARLOS GARATE BLU
ABOGADO
Cuba, 19. Teléfono A-2484

PROFESIONALES

GRATIS A LOS POBRES
Ofrece sus servicios profesionales el Dr. PBRO. MANUEL G. BERNAL
ABOGADO
Bufete: Aguila y Barcelona, (altos de la farmacia). De noche. Clases de Derecho, Letras y Bachillerato, casi gratuitas.
3606 11 dc

MANUEL JIMENEZ LANIER
FERNANDO ORTIZ
OSCAR BARCELO
ABOGADOS

JUAN RODRIGUEZ RAMIREZ
ABOGADO Y NOTARIO
San Ignacio, 40, altos, entre Obispo y Obrapía, teléfono A-8701

Dr. MARIO DE FRANCO Y BEOTO
ABOGADO
Bufete. Empedrado, 64. Teléfono M-4467 Estudio privado. Neptuno, 220. A-6850.
C 1006 Ind 10 f

Doctores en Medicina y Cirugía

DR. FELIX PAGES
CIRUJANO DE LA QUINTA DE DEPENDIENTES
Cirugía General
Consultas: lunes, miércoles y viernes, de 2 a 4 en su domicilio, D, entre 21 y 23. Teléfono F-4438.

Dr. Manuel González Alvarez
CIRUJANO DE LA ASOCIACION DE DEPENDIENTES
Consultas de 2 a 4, martes, jueves y sábados. Cárdenas, 45, altos, teléfono A-9102. Domicilio, Avenida de Acosta, entre Calzada de Jesús del Monte y Felipe Poey. Villa Aus, Víbora, teléfono I-2894.
C 5430. Ind. 15 jl

INSTITUTO CLINICO MERCED, Núm. 90
Teléfono A-0861. Tratamientos por especialistas en cada enfermedad. Medicina y Cirugía de urgencia y total. Consultas de 1 a 5 de la tarde y de 7 a 9 de la noche.

LOS POBRES, GRATIS
Enfermedades del estómago, Intestinos, Hígado, Pancreas, Corazón, Riñón y Pulmones, Enfermedades de señoras y niños, de la piel, sangre y vías urinarias y partos, obesidad y enflaquecimiento, afecciones nerviosas y mentales, Enfermedades de los ojos, garganta, nariz y oidos. Consultas extras $2 Reconocimientos $3.00. Completo con aparatos, $5.00 Tratamiento moderno de la sífilis, blenorragia, tuberculosis, asma, diabetes por las nuevas inyecciones, neumatismo, parálisis, neurastenia, cancer, úlceras y almorranas, inyecciones intramusculares y las venas (Neosalvarsán), Rayos X, ultravioletas, masajes, corrientes eléctricas, (medicinales alta frecuencia), anáálisis de orina, (completo $2.00), sangre, (conteo y reacción de Waserman), esputos, heces fecales y líquido céfalo-raquídeo. Curaciones, pagos semanales, (a plazos).

DR. MANUEL BETANCOURT
Vías Urinarias. Especialmene blenorragia, visión directa de la vejiga y la uretra. Consultas de de 10 a 12 y de 2 a 5. Progreso 14, entre Aguacate y Compostela, teléfonos, F-2144 y A-1289.
1725 13 f

DR. EMILIO B. MORAN
ELECTRICIDAD MEDICA
PIEL, VENEREO, SIFILIS
Curación de la uretritis, por los rayos infra-rojos. Tratamiento nuevo y eficaz de la IMPOTENCIA. Consultas de 1 a 4. Campanario 38. No va a domicilio.
C 3425 30 d 2 nv.

Dr. JOSE MARIA VERDEJA
Partos, enfermedades de señoras y niños, Médico de la Asociación de Empleados del Congreso y de la Sociedad Hijas de Galicia. Consultas de 7 a 8 a. m. y de 1 a 3 p. m. Lunes, martes, viernes y sábados. Teléfono F-5857. Calle 17, 487.
C 10163 Ind 13 mz

Dr. MANUEL LOPEZ PRADES
MEDICO CIRUJANO
De las Facultades de Madrid y la Habana. Con 34 años de práctica profesional. Enfermedades de la sangre, pecho, señoras y niños, partos. Tratamiento especial curativo de las afecciones genitales de la mujer. Consultas diarias de 1 a 3. Gratis los martes y viernes. Lealtad, 93, teléfono A-0226. Habana.
3045 7 D.

DR. OROSMAN LOPEZ
Profesor de Ortodoncia de la Escuela Dental de la Universidad
Corrección de las imperfecciones de la boca por defectos de los dientes EXCLUSIVAMENTE
Escobar 102. Teléfono A-1887
3858 12 dc.

Dr. HORACIO FERRER
Especialista en enfermedades de los ojos, garganta, nariz y oidos. Consultas por la mañana, a horas previamente concedidas, $10. Consultas de 2 a 5, $5.00. Neptuno, 32, altos, teléfono A-1885.
C 9882 30 d 1

DR. J. LYON
De la Facultad de París. Especialidad en la curación radical de las hemorroides, sin operación. Consultas de 1 a 3 p. m. diarias. Correa esquina a San Indalecio.

DR. RAMON PALACIO
ENFERMEDADES DE SEÑORAS
Empedrado, 40. De 12 a 3.
2393 3 dc

POLICLINICA INTERNACIONAL
TELEFONO A-0344
Lealtad 112, entre Salud y Dragones De 11 a 4.
17 y 2, Vedado. De 8 a 10.
Consultas y reconocimientos o cada Inyección intravenosa, $1.00.
DR. DAVID CABARROCAS. Enfermedades de señoras, Venéreas, piel y sífilis. Cirugía, Inyecciones intravenosas para la sífilis (Neosalvarsán). Reumatismo, asma, tuberculosis, anemia, paludismo, etc. Análisis en general $2. Para la sífilis, $4.00. Rayos X.
SE REGALAN MEDICINAS PATENTES A LOS POBRES
Consultas especiales de 4 a 6.

Dr. JUAN R. O'FARRILL
MEDICO CIRUJANO
Consultas de 2 a 4. En Agustina y Lagueruela, Víbora. Tleéfono I-3018.
2919 13 d

POLICLINICA
de Medicina Interna y Cirugía. Director Facultativo, doctor J. Frayde Martínez, San Lázaro, 122, bajos, teléfono M-4884. Especialistas en Enfermedades de señoras y niños. Enfermedades Venéreas. Enfermedades del estómago, Hígado e intestinos, Corazón y Pulmones. Enfermedades de la Garganta, Nariz y Oidos. Tratamiento de la Neurastenia y Obesidad. Masaje y Electricidad Médica. Inyecciones intravenosas para la Sífilis. Asma, Reumatismo y estados de adelgazamiento. Consultas diarias de 1 a 6. Visitas a domicilio y consultas a horas extras, previo aviso.
Consulta y reconocimiento gratis a los pobres

PROFESIONALES

Dr. J. A. Hernández Ibáñez
ESPECIALISTA DE VIAS URINARIAS DE LA ASOCIACION DE DEPENDIENTES
Aplicaciones de Neosalvarsán. Vías Urinarias. Enfermedades venéreas. Cistoscopía y Cateterismo de los uréteres Consultas de 3 a 6, Manrique, 10-A altos, teléfono A-5469. Domicilio, C Monte, 374, teléfono A-9545.

Dr. CANDIDO B. TOLEDO OSES
GARGANTA, NARIZ Y OIDOS
Especialista de la Quinta de Dependientes. Consultas de 4 a 8, lunes, miércoles y viernes. Lealtad, 12, teléfono M-4372, M-8014.

Dr. ANTONIO PITA
Medicina interna. Tratamiento efectivo de la Neurastenia, Impotencia, Obesidad, Reuma, por la Fisioterapia. San Lázaro, 45, horas de 2 a 4 p. m.
C 2222 Ind. 3 ms

Dr. ENRIQUE SALADRIGAS
Catedrático de Clínica Médica de la Universidad de la Habana. Medicina interna. Especialmente afecciones del corazón. Consultas de 2 a 4. Campanario, 52, bajos. Teléfono A-1324 y F-3679.
C9708 30d-1

Dr. GONZALO PEDROSO
Cirujano del Hospital Municipal Freyre de Andrade. Especialidad en vías urinarias y enfermedades venéreas. Cistoscopía y cateterismo de los uréteres. Inyecciones de Neosalvarsán. Consultas de 10 a 12 a. m. y de 3 a 5 p. m. en la calle de Cuba, 69.

JOSE H. MATA TRUJILLO
Enfermedades nerviosas, con tratamiento especial a los epilépticos, coreas, insomnio, histerismo, neurastenia y debilidad sexual. Consultas de 3 a 5, lunes, miércoles y viernes. Teléfono M-5131. Consulado 89, Habana.
2516 3 dc.

Dr. JULIO ORTIZ PEREZ
Ayudante Graduado por Oposición de la Escuela de Medicina. Tocologo del Dispensario Tamayo. Partos y Enfermedades de Señoras. Domicilio, Jovellar esquina a M, Vedado. Consultas: rado, 33 teléfonos A-5049, F-1564.
C 7619 Ind. 21 ag

Dr. ABELARDO LABRADOR
Ha trasladado sus consultas gratis, de Monte 40, a Monte 74, entre Indio y San Nicolás.
Especialidad en enfermedades de señoras, partos, venéreo y sífilis. Enfermedades del pecho, corazón y riñones, en todos sus períodos. Tratamiento de enfermedades por inyecciones intravenosas, Neosalvarsán, etc., y Cirugía en general.
Consultas gratis para pobres, de 8 a 11 a. m. Monte, 74, entre Indio y San Nicolás y pagas de 3 a 5 en San Lázaro, 229, entre Belascoaín y Gervasio. Todos los días. Para avisos, teléfono A-8256.
29173 30 nv

Dr. Alberto S. de Bustamante
Profesor de Obstetricia, por oposición de la Facultad de Medicina. Especialidad: Partos y enfermedades de señoras. Consultas, lunes y viernes, de 1 a 3, en Sol, 79. Domicilio: 15, entre J y K, Vedado. Teléfono F-1862.

CLINICA BUSTAMANTE-NUÑEZ
Calle J y 11, Vedado. Cirugía general Cirugía de especialidades. Partos. Rayos X, teléfono F-1184.
32883 15 d.

Dr. Jacinto Menéndez Medina
MEDICO CIRUJANO
Consultas de 1 a 3 p. m. Teléfono A-7415. Industria, 57.

Dr. ABRAHAM PEREZ MIRO
Enfermedades de la Piel y Señoras. Se ha trasladado a Virtudes, 143 y medio, altos. Consultas: de 2 a 5. Teléfono A-9203.
C 2230 Ind 21 sp

DR. GONZALO AROSTEGUI
Médico de la Casa de Beneficencia y Maternidad. Especialista en las enfermedades de los niños, Médicas y Quirúrgicas. Consultas de 12 a 2. G, número ..., entre Línea y 13, Vedado.

DR. F. R. TIANT
Especialista en enfermedades de la piel sífilis y venéreo, del Hospital San Luis de París Ayudante de la Cátedra de Enfermedades de la piel y sífilis de la Universidad de la Habana. Consultas todos los días de 9 y media a 12. Consulado, 90, altos, teléfono M-3657.
0777 16 oc

HEMORROIDES
Curadas sin operación, radical procedimiento pronto alivio y curación, pudiendo el enfermo seguir sus ocupaciones diarias y sin dolor. Consultas de 1 a 5 p. m. Suárez, 32. Policlínica P. Habana. Teléfono M-6233.

DOCTOR STINCER
Catedrático de Anatomía Topográfica de la Facultad de Medicina. Cirujano de la Quinta Covadonga. Cirugía general. Consultas de 2 a 4. Calle 5, núm 5, entre 17 y 19. Vedado. Telf. F-2213.

Dr. SALVADOR LAUDERMAN
Médico de la Asociación Canaria. Medicina en general, especialmente enfermedades del sistema nervioso, sífilis y venéreo. Consultas diarias de 12 a 2, en Santa Catalina, 12, entre Delicias y Buenaventura, Víbora. Teléfono I-1040. Consultas gratis a los pobres.
2134 30 nv

Dr. GABRIEL M. LANDA
Facultad de París, Nariz Garganta y Oidos. Visita a domicilio. Consultas de 3 a 5. Campanario, 57 esquina a Concordia. Teléfono A-4529. Domicilio 4 número 205. Teléfono F-2236.
P. 30 d 15 oc

Dr. J. B. RUIZ
De los hospitales de Filadelfia, New York y Calixto García. Especialista en vías urinarias, sífilis y enfermedades venéreas. Examen visual de la uretra vejiga y cateterismo de los uréteres. Neptuno, 84, de 1 a 3.
C 9830 30 d 1 nv

ALMORRANAS
Curación radical por un nuevo procedimiento inyectable. Sin operación y sin ningún dolor y pronto alivio, pudiendo el enfermo continuar sus trabajos diarios. Rayos X, corrientes eléctricas y masajes, análisis de orina completo a $2.00. Consultas de 1 a 5 p. m y de 7 a 9 de la noche. Curas a plazos. Instituto Clínico. Merced, 90, teléfono A-0861.

Dr. F. GARCIA AMADOR
Especialista en Enfermedades de la Piel, Sífilis y Venéreos.
Acaba de regresar, después de haber trabajado en especialidad en París, Berlín y Londres. Ha instalado su gabinete en Concordia, 44, esquina a Manrique. Consultas: de 10 a 12 y de 4 a 6. Teléfono A-4502.
1183 Alt. 4 d 25

Dr. E. CASTELLS
De la Sociedad Francesa de Dermatología y Sifilografía
Especialista en enfermedades de la piel y de la sangre del Hospital Saint Louis, de París
Consultas de 10 a 12 m. De 3 a 7 p. m. Virtudes 76, esquina a San Nicolás

Dr. ADOLFO REYES
ESTOMAGO E INTESTINOS
Lamparilla, 74, altos. Consultas de 7 1/2 a 10 a. m. y de 1 a 3 p. m. Curación de la úlcera estomacal y duodenal, sin operación, por el método del eminente especialista Dr. Suppy. Para este tratamiento horas y precios convencionales. Teléfono M-4252.
2323 1 dc

PROFESIONALES

DR. JOSE LUIS FERRER
CIRUJANO
y médico de visita de la Asociación de Dependientes. Afecciones venéreas. Vías urinarias y enfermedades de señoras. Martes, jueves y sábados, de 3 a 5. Obrapía núm. 43, teléfono A-4364.

DR. REGUEYRA
Medicina interna en general, con especialidad en el artritismo, reumatismo, piel, eczemas, barros, úlceras, neurastenia, histerismo, dispepsia, hiperclorhidria, acidez, colitis, jaquecas, neuralgias, parálisis y demás enfermedades nerviosas. Consultas de 1 a 4. Jueves, gratis a los pobres. Escobar, 105, antiguo.

DR. S. PICAZA
De la Facultad de París, Escobar, 47. Modernos tratamientos de las enfermedades del Pulmó ny Corazón. Medicina Interna. Reconocimiento Radiológico de todos los pacientes. Consultas de 2 a 4, fuera de estas horas previo aviso. Teléfono M-1675.
3467 10 dc

DR. F. J. VELEZ
MARIEL
Consultas de 1 a 3. Teléfono Larga distancia. Consultas $10.00.

Dra. MARIA GOVIN DE PEREZ
Dra. MARIA PEREZ GOVIN
MEDICAS-CIRUJANAS
De la Facultad de la Habana, escuela práctica y hospital Broca de París. Señoras, partos, niños y cirujía. De 9 a 11 a. m. y de 1 a 3 p. m. Gervasio 60. Teléfono A-6861.
C9083 Ind. 7 Oct.

Dr. RICARDO ALBALADEJO
Especialidad en enfermedades del pecho (Tuberculosis), Electricidad médica, Rayos X, tratamiento especial para la impotencia y reumatismo. Enfermedades de las vías urinarias. Consultas de 1 a 5. Prado, 2, esquina a Colón. Teléfono A-3344.
C 1539 Ind 15 m.

ANALISIS DE ORINA
Completo, 2 pesos. Prado, 62, esquina a Colón. Laboratorio Clínico-Químico del doctor Ricardo Albaladejo. Tel. A-3344.
Ind. 9 my.

DR. LAGE
Medicina general. Especialista estómago. Debilidad sexual. Afecciones de señoras, de la sangre y venéreas. De 3 a 4 y a horas especiales. Telf. A-3751. Monte, 125, entrada por Angeles.
C 9676 Ind. 22 d.

Dr. A. G. CASARIEGO
Catedrático por oposición de la Facultal de Medicina. Vías Urinarias. Enfermedades de señoras y de la sangre. Consultas de 2 a 6. Neptuno 125.
C 7220 Ind 7 ag

Dr. Francisco Javier de Velasco
Afecciones del corazón, pulmones, estómago e intestinos. Consultas los días laborables, de 12 a 2. Horas especiales previo aviso. Salud, 34, teléfono A-5418.

Dr. E. PERDOMO
Consultas de 1 a 4. Especialista de vías urinarias, estrechez de la orina, venéreo, hidrocele, sífilis, su tratamiento por inyecciones sin dolor. Jesús María, 33, de 1 a 4. Teléfono A-1706.

DR. C. E. FINLAY
Profesor de Oftalmología de la Universidad de la Habana. Aguacate 27, altos, teléfono A-4611, F-1778. Consultas de 10 a 12 y de 2 a 4 o por convenio.

DR. RAMIRO CARBONELL
Especialista en enfermedades de niños. Medicina en general. Consultas de 1 a 3. Escobar, 142, teléfono A-1336, Habana.
C 8024 Ind 10 d

Dr. ENRIQUE FERNANDEZ SOTO
Oídos, Nariz y Garganta. Consultas: Lunes, Martes y Jueves, de 2 a 4. Calle O, entre Infanta y 27. No hace visitas. Teléfono A-4465.

DR. CELIO R. LENDIAN
Consultas todos los días hábiles de 2 a 4 p. m. Medicina interna especialmente del corazón y de los pulmones. Partos y enfermedades de niños. Consulado, 20; teléfono M-2671.

Dr. PEDRO A. BOSCH
Medicina y Cirugía. Con preferencia, partos, enfermedades de niños, del pecho y sangre. Consultas de 2 a 4. Aguiar 11, teléfono A-6488.

Dr. MIGUEL VIETA
ESPECIALISTA
Debilidad sexual, estómago e intestinos Carlos III 209, de 2 a 3.

Dr. PEDRO MONTALVO
Pulmones, estómago e intestinos. Consultas de 1 a 3, honorarios 5 pesos. Concordia, 113 teléfono M-1415.
1336 24 au

Dr. EUGENIO ALBO CABRERA
Medicina interna. Especialidad afecciones del pecho agudas y crónicas. Casos incipientes y avanzados de Tuberculosis Pulmonar. Ha trasladado su domicilio y consultas a Perseverancia, 62, (altos) teléfono M-1660.

Dr. MANUEL GALIGARCIA
Médico Cirujano y Ayudante por Oposición de la Facultad de Medicina. Cinco años de interno en el Hospital "Calixto García". Tres años Jefe Encargado de las Salas de Enfermedades Nerviosas y Presuntos Enajenados, del mencionado Hospital. Medicina General. Especialmente Enfermedades Nerviosas y Mentales. Estómago e Intestinos. Consultas y reconocimientos $5, de 3 a 5 diarias en San Lázaro, 402 (altos), esquina a San Francisco. Teléfono A-8391.

Dr. NICANOR M. BANDUJO
MEDICO CIRUJANO
Especialmente: Enfermedades de Señoras. Consultas de 2 a 5, en Avenida Simón Bolívar (Reina), 68, bajos. Teléfono M-7811. Domicilio: Avenida de Simón Bolívar (Reina) 88 altos, teléfono M-9323.
47577-78-79-80 14 sp

Dr. JOSE VARELA ZEQUEIRA
Catedrático de Anatomía de la Escuela de Medicina, Director y Cirujano de la Casa de Salud del Centro Gallego. Ha trasladado su gabinete a Gervasio, 126, altos, entre San Rafael y San José. Consultas de 2 a 4. Teléfono A-4410.

POLICLINICA-HABANA
Suárez, 32. Teléfono M-6233
De Medicina y Cirugía en general. Especialista para cada enfermedad.
GRATIS PARA LOS POBRES
Consultas de 1 a 5 de la tarde. Consultas especiales 2 pesos. Reconocimientos tres pesos. Enfermedades de señoras y niños. Garganta, Nariz y Oídos. (OJOS). Enfermedades nerviosas, estómago, Corazón y Pulmones, vías urinarias. Enfermedades de la piel, Blenorragia y Sífilis. Inyecciones intravenosas para el Asma, Reumatismo y Tuberculosis, Obesidad, Partos, Hemorroides, Diabetes y enfermedades mentales, etc. Análisis en general, Rayos X, Masajes y Corrientes eléctricas. Los tratamientos, sus pagos a plazos. Teléfono M-6233.

ENFERMEDADES SECRETAS
Antiguas, mal curadas y prostatitis, impotencia, esterilidad. Curaciones garantidas en pocos días. Sistema nuevo alemán. Especialista alemán recién llegado. Obispo 97. A toda hora del día.
1779 27 nv.

PROFESIONALES

DOCTORA AMADOR
Especialista en las enfermedades del estómago e intestinos. Tratamiento de la colitis y enteritis por procedimiento propio. Consultas diarias de 1 a 3. Para pobres, lunes, miércoles y viernes, Reina, 90.
C 4505 Ind 9 jn

DOCTOR JOSE MARCH
Médico de la Casa de Salud "Covadonga", del Centro Asturiano. Teléfono Línea, 88, entre 2 y Paseo. Teléfono 1451.
C 8037 Ind. 4 my

Dr. Valentín García Hernández
Oficina de Consultas: Luz, 15, M-4... Habana. Consultas de 1 a 3. Domicilio Santa Irene y Serrano, Jesús del Monte, I-1640. Medicina interna.

CIRUJANOS DENTISTAS

DR. PEDRO R. GARRIDO
CIRUJANO DENTISTA
Por las Universidades de Madrid y la Habana. Especialidad: enfermedades de la boca que tengan por causa afecciones de las encías y dientes. Dentista del Centro de Dependientes. Consultas de 9 a 11 y de 12 a 5 p. m. Muralla, 1, altos.
4045 13 Dc

DR. ALBERTO COLON
CIRUJANO DENTISTA
Especialidad Caries dentales, rápida curación en dos o tres sesiones, por dañado que esté el diente. Tratamiento de la Piorrea por la Fisioterapia bucal. Hora fija a cada cliente. De 9 a 5 p. m. Compostela 129, altos, esquina a Luz.
4028 13 nv

DR. VALDES MOLINA
CIRUJANO DENTISTA
Avenida de Italia núm. 24, entre Virtudes y Animas. Teléfono A-3533. Dentaduras de 15 a 30 pesos. Trabajos se garantizan. Consultas de 8 a 11 y de 1 a 9 p. m. Los domingos hasta las dos de la tarde.
3316 10 dc

J. B. DOD
CIRUJANO DENTISTA
Calle 6 No. 200 entre 21 y 23, Vedado. Teléfono F-2942
3533 20 dc

Dr. ARMANDO ROIG
CIRUJANO DENTISTA
Consultas de 3 a 5. Bernaza, 47, altos
C 9342 30 d 11

DR. A. ALBERNI
CIRUJANO DENTISTA
De la Facultad de Baltimore, Estados Unidos. Gabinete en Obispo, 97, altos. Consultas de 8 a 11 a. m. y de 1 a 5 p. m. Rapidez en la asistencia.
C 4291 Ind 12 my

Dr. GUERRERO DELANGEL
DENTISTA MEJICANO
Técnico especial para extracciones, facilidades en el pago. Horas de consulta de 8 a. m. a 8 p. m. A los empleados del comercio, horas especiales por la noche. Trocadero 68-B, frente al café El Día, teléfono M-3698.

DR. H. PARILLI
CIRUJANO DENTISTA
De las Facultades de Filadelfia y Habana. De 8 a 11 a. m. Extracciones exclusivamente. De 1 a 5 p. m. Cirugía dental en general. San Lázaro 318 y 320 Teléfono M-6094.

OCULISTAS

DR. JORGE L. DEHOGUES
ESPECIALISTA EN ENFERMEDADES DE LOS OJOS
Consultas de 11 a 12 y de 3 a 5. Teléfono A-3940. Aguila, 94. Teléfono I-2897.
2897 6 dc

A. C. PORTOCARRERO
Oculista. Garganta, nariz y oidos. Consultas de 1 a 4; para pobres, de 1 a 2, $2.00 al mes. San Nicolás, 52, teléfono A-8627.

CLINICA DE ENFERMEDADES DE LOS OJOS
Prado, No. 105. Telf. A-1544.
Consultas de 9 a 12 y de 2 a 5, Habana

Dr. Francisco María Fernández
Oculista del Centro Gallego y Catedrático por oposición de la Facultad de Medicina

Dr. Luis R. Fernández
Oculista del Centro Canario y Médico del Hospital "Mercedes"

COMADRONAS FACULTATIVAS

MARIA ANA VALDES
ANA MARIA V. VALDES
COMADRONAS
Muchos años de práctica. Los últimos procedimientos científicos. Consultas de 12 a 2. Precios convencionales. Veintitrés número 381, entre Dos y Cuatro, Vedado. Teléfono F-1252.
3154 7 dc

ANGELA PEÑALVER
COMADRONA
Especialmente partos. Ex-interna de la Policlínica "La Bondad". Consultas de 1 a 3 p. m. Precios convencionales. Inyecciones hipodérmicas. Espada, 28 ..., teléfono M-1782.
C 9966 30 d 1

MARIA NUÑEZ
facultativa en partos, comadrona del Centro Balear. Tratamiento de las embarazadas, inyecciones y análisis. Consultas para las asociadas y particulares, de 1 a 2 p. m. Espada, 105, bajos, teléfono U-1418.
1852 28 nv

GIROS DE LETRAS

ZALDO Y COMPAÑIA
Cuba Nos. 76 y 78
Hacen giros de todas clases sobre todas las ciudades de España y sus pertenencias. Se reciben depósitos en cuenta corriente. Hacen pagos por cable, giran letras a corta y larga vista y dan cartas de crédito sobre Londres, París, Madrid, Barcelona, New York, New Orleans, Filadelfia y demás capitales y ciudades de los Estados Unidos, Méjico y Europa, así como sobre todos los pueblos.

N. GELATS Y COMPAÑIA
Aguiar 108, esquina a Amargura. Hacen pagos por el cable, facilitan cartas de crédito y giran pagos por cable; giran letras a corta y larga vista sobre todas las capitales y ciudades importantes de los Estados Unidos, Méjico y Europa, así como sobre todos los pueblos de España. Dan cartas de crédito sobre New York, Londres, París, Hamburgo, Madrid y Barcelona.

CAJAS RESERVADAS
Las tenemos en nuestra bóveda, construída con todos los adelantos modernos y las alquilamos para guardar valores de todas clases, bajo la propia custodia de los interesados. En esta oficina daremos todos los detalles que se deseen.

N. GELATS Y COMP. BANQUEROS

J. BALCELLS Y CO.
S. en C.
San Ignacio Núm. 33
Hacen pagos por el cable y giran letras a corta y larga vista sobre New York, Londres, París y sobre todas las capitales y pueblos de España e Islas Baleares y Canarias. Agentes de la Compañía de Seguros contra incendios.

VAPORES DE TRAVESIA

CUNARD
AND ANCHOR LINES
SERVICIO DE PASAJEROS Y FLETE
A EUROPA

Los vapores más grandes, más rápidos y mejores del mundo.
Para informes acerca de las fechas de salidas, etc., diríjanse a
MANN, LITTLE & Cª
OFICIOS, No. 13
TELEFONOS A-3549 Y A-7405.
HABANA

"COMPAÑIA DEL PACIFICO"
"MALA REAL INGLESA"
El hermoso trasatlántico
"ORITA"
de 18.800 toneladas de desplazamiento.
Saldrá FIJAMENTE el día 19 de Noviembre a las tres de la tarde, admitiendo pasajeros para:
CORUÑA, SANTANDER,
LA PALLICE-ROCHELLE
Y LIVERPOOL
Precios incluso impuestos:
Primera clase: $209.49. Segunda Lujosa, $141.99. Cocineros y reposteros, médico y camareros españoles para las tres categorías de pasaje.
COMODIDAD, CONFORT, RAPIDEZ Y SEGURIDAD
PROXIMAS SALIDAS
Para ESPAÑA, FRANCIA e INGLATERRA
Vapor "ORTEGA" 5 de Noviembre.
Vapor "ORITA", 19 de Noviembre.
Vapor "OROPESA", 10 de Diciembre.
Vapor "OROYA", 24 de Diciembre.
Para COLON, puertos de PERU y de CHILE y por el ferrocarril Trasandino a Buenos Aires.
Vapor "OROYA", 9 de Noviembre.
Vapor "ESSEQUIBO", 10 de Novtre
Vapor "ORIANA", 23 de Noviembre.
Vapor "ORCOMA", 7 de diciembre.
Vapor "EBRO", 8 de Diciembre.
Para NUEVA YORK.
Salidas mensuales por los lujosos trasatlánticos "EBRO" y "ESSEQUIBO"
Servicio regular para carga y pasaje, con trasbordo en Colón, a puertos de Colombia, Ecuador, Costa Rica, Nicaragua, Honduras, Salvador y Guatemala.
PARA MAS INFORMES:
DUSSAQ Y CIA.
Oficios, 30. Teléfonos A-6540
A-7218

VAPORES CORREOS DE LA COMPAÑIA TRASATLANTICA ESPAÑOLA
(Antes A. LOPEZ y Ca)
(Provistos de la Telegrafía sin hilos)
Para todos los informes relacionados con esta Compañía, dirigirse a su consignatario,
M. OTADUY
San Ignacio, 72, altos, Telf. A-7900.
Habana

AVISO
A los señores pasajeros, tanto españoles como extranjeros, que esta Compañía no despachará ningún pasaje para España, sin antes presentar sus pasaportes, expedidos o visados por el señor Cónsul de España.
Habana, 2 de abril de 1917.
M. OTADUY
San Ignacio, 72, altos, Telf. A-7900.
Habana

El vapor
Cristóbal Colón
Capitán: Eduardo FANO
saldrá para
CORUÑA,
GIJON y
SANTANDER
sobre el
20 DE NOVIEMBRE
a las doce de la mañana, llevando la correspondencia pública, que sólo se admite en la Administración de Correos.
Admite pasajeros y carga general, incluso tabaco para dichos puertos.
Despacho de billetes: De 8 a 11 de la mañana y de 1 a 4 de la tarde.
Todo pasajero deberá estar a bordo DOS HORAS antes de la marcada en el billete.
Los pasajeros deberán escribir sobre todos los bultos de su equipaje su nombre y puerto de destino, con todas sus letras y con la mayor claridad.
Su Consignatario,
M. OTADUY
San Ignacio, 72, altos. Telf. A-7900.
Habana.

El vapor
MONTEVIDEO
Capitán: A. VIVES
saldrá para
NEW YORK,
CADIZ y
BARCELONA.
sobre el
30 DE NOVIEMBRE
a las cuatro de la tarde, llevando la correspondencia pública, que sólo se admite en la Administración de Correos.
Admite pasajeros y carga general incluso tabaco, para dichos puertos.
Despacho de billetes: De 8 a 11 de la mañana y de 1 a 4 de la tarde
Todo pasajero deberá estar a bordo DOS HORAS antes de la marcada en el billete.
Los pasajeros deberán escribir sobre todos los bultos de su equipaje su nombre y puerto de destino, con todas sus letras y con la mayor claridad.
Su Consignatario
M. OTADUY
San Ignacio, 72, altos. Telf. A-7900
Habana

COMPAÑIA HAMBURGUESA
EL VAPOR "HOLSATIA"
saldrá fijamente el 3 de DICIEMBRE para
ISLAS CANARIAS
CORUÑA, SANTANDER, PLYMOUTH Y HAMBURGO
Próximas salidas para VERACRUZ, TAMPICO Y PUERTO MEXICO
Vapor "TOLEDO", Diciembre 17.
Vapor "HOLSATIA", Enero 29.
PRECIOS MUY REDUCIDOS EN 1a. Y 2a. CLASE
TERCERA CLASE, PARA CANARIAS, $60.00. PARA EL NORTE DE ESPAÑA, $73.05.
INCLUSO TODOS LOS IMPUESTOS
Para más informes, dirigirse a:
Luis Classing. Sucesor de Heilbut & Classing
SAN IGNACIO, 54, ALTOS. APARTADO 729. TELEFONO A-4878.
C 955 Ind 28 Oct

A INGLATERRA DIRECTO EN 14 DIAS
HAMBURGO, SOUTHAMPTON
HAVANA
HAVANA PLYMOUTH
HAMBURGO
Servicio rápido de pasajeros y correo por los hermosos buques nuevos de motor de doble hélice y de 9.800 toneladas desplazamiento:
"RIO PANUCO"
"RIO BRAVO"
DE LA
"OZEAN LINE"
Dotados de 40 camarotes individuales, "Suites" de lujo, camarotes para dos y tres personas, salones para niños, lujosos salones y comedores.
LA ULTIMA PALABRA EN CONFORT Y SEGURIDAD
Vapor
RIO PANUCO
llegará el 22 de Noviembre y saldrá el mismo día para
PLYMOUTH y
HAMBURGO.
Vapor "RIO BRAVO"
Saldrá de la Habana el día 26 de Noviembre llevando pasajeros para VERACRUZ, TAMPICO Y GALVESTON. Regresará de VERACRUZ a la Habana el día 23 de diciembre, saliendo el mismo día con pasajeros para PLYMOUTH y Hamburgo.
Estos barcos admiten únicamente, hasta 20 pasajeros de tercera
Para informes, etcétera, dirigirse a:
LYKES BROTHERS, INC.,
Agentes Generales en Cuba
Lonja, 404-408. Teléfono M-6955.
C 10013 Ind 8 nv

Línea Holandesa Americana
VAPORES CORREOS HOLANDESES
El vapor holandés
"LEERDAM"
Saldrá fijamente el 29 de NOVIEMBRE para:
VIGO,
LA CORUÑA,
SANTANDER y
ROTTERDAM.
Próximas salidas:
Vapor "LEERDAM", 29 de Noviembre.
Vapor "SPAARNDAM" 20 de Dcbre.
Vapor MAASDAM, 10 de Enero de 1925.
Vapor "EDAM", 31 de Enero 1925.
Vapor "LEERDAM", 21 de Febrero.
Vapor "SPAARDNDAM", 14 de marzo.
Vapor "MAASDAM", 4 de Abril.
VERACRUZ Y TAMPICO
Vapor "SPAARDNDAM", 28 de Nbre.
Vapor "VOLENDAM", 7 Diciembre.
Vapor "MAASDAM", 15 de Diciembre.
Vapor "EDAM", 4 de Enero 1925.
Vapor "LEERDAM", 23 de Enero.
Vapor "SPAARNDAM", 15 de Febrero
Vapor "MAASDAM", 8 de Marzo.
Admiten pasajeros de primera clase y de Tercera Ordinaria, reuniendo todos ellos comodidades especiales para los pasajeros de Tercera Clase.
Amplias cubiertas con toldos, camarotes numerados para dos, cuatro y seis personas. Comedor con asientos individuales.
Excelente comida a la española.
Para más informes, dirigirse a:
R. DUSSAQ, S. en C.
Oficios, No. 22. Teléfonos M-5640 y A-5639. Apartado 1617.

SHORE LINE
OFICINAS EN
New York, Savannah, Jacksonville, Tampa, New Orleans, Galveston, Houston, Barcelona y Habana.
SERVICIO DE FLETE, REGULAR, RAPIDO Y MENSUAL
POR VAPORES DE ACERO DE PRIMERA CLASE
—de—
ESPAÑA, PORTUGAL, JAPON, CHINA Y FILIPINAS A LA HABANA
y otros puertos en Cuba, según se presente carga.
Para fechas, tipos de fletes y demás detalles, diríjase a:
TAMPA INTER-OCEAN S. S. CO.
Operadores de vapores del Gobierno de los EE. UU., de América
EDIFICIO CASTELEIRO
TELF. M-7506. HABANA.

"Empresa Naviera de Cuba," S. A.
6, SAN PEDRO 6.—Dirección Telegráfica: "Empresave." Apartado 1041.
TELEFONOS:
A-5315.—Información General.
A-4730.—Depto. de Tráfico y Fletes.
A-6236.—Contaduría y Pasajes.
A-3986.—Depto. de Compras y Almacén.
M-5293.—Primer Espigón de Paula.
A-5634.—Segundo Espigón de Paula.
RELACION DE LOS VAPORES QUE ESTAN A LA CARGA EN ESTE PUERTO
COSTA NORTE
Vapor "RAPIDO"
saldrá el viernes 14 del actual, para NUEVITAS, MANATI y PUERTO PADRE (Chaparra).
Vapor "BOLIVIA"
Saldrá el sábado 15 del actual, directo para BARACOA, GUANTANAMO, (Boquerón) y SANTIAGO DE CUBA.
Vapor "JULIAN ALONSO"
Saldrá el sábado 15 del actual, para GIBARA (Holguín y Velasco), VITA, BANES, NIPE (Mayarí, Antilla, Preston), SAGUA DE TANAMO (Cayo Mambí), BARACOA, GUANTANAMO, (Caimanera) y SANTIAGO DE CUBA.
Vapor "PUERTO TARAFA"
Saldrá el sábado 15 del actual, directamente para PUERTO TARAFA.
Este buque recibirá carga a flete corrido en combinación con los F. C. del Norte de Cuba (vía Puerto Tarafa) para las estaciones siguientes: MORON, EDEN, DELIA, GEORGINA, VIOLETA, VELASCO, LAGUNA LARGA, IBARRA, CUNAGUA, CAONAO, WOODIN, DONATO, JIQUI, JARONU, RANCHUELO, LAURITA, LOMBILLO, SOLA, SENADO, NUÑEZ, LUGAREÑO, CIEGO DE AVILA, SANTO TOMAS, SAN MIGUEL, L REDONDA, CEBALLOS, PINA, CAROLINA, SILVERA, JUCARO, FLORIDA, LAS ALEGRIAS, CESPEDES, LA QUINTA, PATRIA, FALLA, JAGUEYAL, CHAMBAS, SAN RAFAEL, TABOD NUMERO UNO, AGRAMONTE.
COSTA SUR
Salidas de este puerto todos los viernes, para los de CIENFUEGOS, CASILDA, TUNAS DE ZAZA, JUCARO, SANTA CRUZ DEL SUR, MANOPLA, GUAYABAL, MANZANILLO, NIQUERO, CAMPECHUELA, MEDIA LUNA, ENSENADA DE MORA y SANTIAGO DE CUBA.
Vapor "MANZANILLO"
Saldrá el viernes 14 del actual, para los puertos arriba mencionados.
LINEA DE VUELTABAJO
Vapor "ANTOLIN DEL COLLADO"
Saldrá de este puerto los días 5, 15 y 25 de cada mes, a las 3 p. m., para los de BAHIA HONDA, RIO BLANCO, BERRACOS, PUERTO ESPERANZA, MALAS AGUAS, SANTA LUCIA, (Minas de Matahambre) RIO DEL MEDIO, DIMAS, ARROYOS DE MANTUA y LA FE.
LINEA DE CAIBARIEN
Vapor "LA FE"
Saldrá todos los sábados de este puerto, directo para Caibarién, recibiendo carga a flete corrido para Punta Alegre y Punta San Juan, desde el miércoles hasta las 9 a. m. del día de la salida.
LINEA DE CUBA, SANTO DOMINGO Y PUERTO RICO
(SERVICIO DE PASAJEROS Y CARGA)
(Provistos de telegrafía inalámbrica)
Vapor "GUANTANAMO"
Saldrá de este puerto el sábado 8 del actual a las 10 a. m., directo para GUANTANAMO (Caimanera), SANTIAGO DE CUBA, SANTO DOMINGO, SAN PEDRO DE MACORIS (R. D.) SAN JUAN, MAYAGUEZ, AGUADILLA y PONCE (P. R.)
De Santiago de Cuba saldrá el sábado 15 a las 5 a. m.
Vapor "HABANA"
Saldrá de este puerto el sábado día 22 de NOVIEMBRE, a las 10 a. m. directo para GUANTANAMO, SANTIAGO DE CUBA, PUERTO PLATA, SAN JUAN, PONCE, MAYAGUEZ y AGUADILLA. Al retorno hará escala en los puertos de SANTO DOMINGO y SAN PEDRO DE MACORIS.
De Santiago de Cuba saldrá el sábado, día 29 a las 2 p. m.
IMPORTANTE
Suplicamos a los embarcadores que efectúen embarque de drogas y materias inflamables, escriban claramente con tinta roja en el conocimiento de embarque y en los bultos, la palabra "PELIGRO". De no hacerlo así, serán responsables de los daños y perjuicios que debieran ocasionar a la demás carga.

COMPAGNIE GENERALE TRANSATLANTIQUE
Vapores Correos Franceses
BAJO CONTRATO POSTAL CON EL GOBIERNO FRANCES
TODOS LOS VAPORES DE ESTA COMPAÑIA ATRACAN A LOS MUELLES DE SAN FRANCISCO O MACHINA, PARA EFECTUAR EL EMBARQUE Y DESEMBARQUE DE LOS PASAJEROS, EQUIPAJES Y MERCANCIAS
PROXIMAS SALIDAS
Para VERACRUZ

Vapor	correo	francés	
			"LAFAYETTE" saldrá el 19 de Noviembre.
			"CUBA", saldrá el día 4 de Diciembre.
			"ESPAGNE" saldrá el día 18 de Diciembre.
			"LAFAYETTE" saldrá el 3 de Enero 1925.
			"FLANDRE", saldrá el 3 de Febrero de 1925.
			"LAFAYETTE", saldrá el 4 de marzo de 1925.

Para CORUÑA, SANTANDER y SAINT NAZAIRE

Vapor	correo	francés	
			"LAFAYETTE", saldrá 30 Nvbre. a las 12 día.
			"CUBA saldrá el 15 Dcbre. a las 12 del día.
			"ESPAGNE", saldrá 30 Dicbre, a las 12 día.
			"LAFAYETTE", saldrá el 15 Enero 1925 a las 12
			"FLANDRE", saldrá 15 de Febrero a las 12 día.
			"LAFAYETTE", saldrá el 15 de marzo a las 12.

SESIONES DE CINEMATOGRAFO DIARIAS EN LOS VAPORES DE ESTA COMPAÑIA, SEGUN CONTRATO CON LA CASA "PATHE"
IMPORTANTE
Buena comida a la española y camareros y cocineros españoles
LINEA DE NEW YORK AL HAVRE, PLYMOUTH y BURDEOS
París, 45.000 toneladas y 4 hélices; France, 35.000 toneladas y 4 hélices; La Savoie, La Lorraine, Rochambeau, Suffren, etc. etc.
Para más informes, dirigirse a:
ERNEST GAYE
O'Reilly número 9. Teléfono A-1476.
Apartado 1090.—Habana.

MISCELANEA

CINEMATOGRAFO. VENDO APARATO nuevo, portátil. Sirve para Cine o casa particular. Tiene motor y para vista fija bombillo de 2,000 bujías. Costó: $500.00. Sé da en $250.00 Informan: Teléfono I-2759.
4283 18 nv.

LA CASA DE LOS GLOBOS
Imprimimos en Cuba globos con anuncios para propagandas comerciales, entregándolos dentro de las 24 horas. Los llenamos con gas y aire para bailes y fiestas. Inmenso surtido en globos de todas clases. Pida lista de precios a Adolfo Sánchez, Aguila 91. Teléfono: M-1626.
4255 30 nv.

MASILLEROS
Se alquilan tanques para fabricar masilla, patio de 400 metros de superficie y vivienda propio como para depósitar materiales de fabricación. Marqués González y Maloja, teléfono A-5600.
3407 25 nv

SALON DE BELLEZA
MADAME PUGAU
NEPTUNO 36, ENTRE AMISTAD E INDUSTRIA. TELEFONO M-8177
En este moderno Salón de Belleza, único que en su clase existe en Cuba, se hacen los siguientes trabajos:
Masajes, fumigaciones para el rostro y baños de luz y vapor.
Tratamiento especial contra la dilatación de los poros, cutis secos, manchas, pecas, granos, espinillas y otras impurezas de la piel.
Extirpación radical de las arrugas de los ojos, frente y boca.
Aplicación de los modernísimos aparatos de estética, última creación de la "Academia Científica de Belleza", de París. Unicos en Cuba.
El Departamento de Peluquería está bajo la dirección del experto Profesor Peluquero Monsieur Jean Pagés, traído expresamente de París. En este departamento pueden nuestras damas hacerse los peinados de última moda, así como también cortes de melena las señoritas y niños, y teñidos de cabello en todos los tonos, etc. etc.
Procedimiento especial para dar al pelo el más brillante y sugestivo color caoba, último dictado de la moda parisiense.
Nuestros postizos son confeccionados con arte y perfección absolutas.
Las "manicures" dejarán plenamente satisfecha a la más exigente cliente.
Las señoras del Interior pueden solicitar por escrito los consejos y recetas que deseen para el uso de los productos de la Academia Científica de Belleza, de París.
A todas partes de la Isla se envían los mencionados productos como también los elegantísimos postizos confeccionados bajo la experta dirección de Madame Pugau.
C 10.266 Ind 15 n

PARA LAS DAMAS
CABEZAS
Es la PELUQUERIA más grande y mejor situada en la Habana la Casa Cabezas. Servicios esmerados y rápidos sin esperar turno. Gran número de Peluqueros buenos a todas las horas. También los domingos a domicilio.
PRECIOS BUENOS

Corte de Melenitas a señoras y niñas.	$0.60
Cortada y rizada.	$1.00
Corte de pelo a niños con rizado	$0.50
Arreglo de cejas.	$0.40
Masaje especial.	$0.50
Champú lavado de cabeza y manicure	$0.60
Peinados con ondulación Marcel para ocho días de duración.	$1.00

Rizo Marcel permanente, el más perfecto de todos en la Habana. El más rápido y económico, y el más garantizado.
En una sola hora y por 20 pesos toda la cabeza, con la garantía de un año, se le hace en esta casa la perfección de la verdadera onda natural, aparato alemán, único en la Habana. El muy experto peluquero CABEZAS.
TINTURA DE HENNE RAPIDO
Instantáneamente, sin la atención de lavarse la cabeza antes ni después; se tiñen las canas para más de seis meses con un solo líquido en un solo pomo. Se manda a domicilio y por correo libre de porte. Su precio el pomo, $2.50.
Neptuno 38. Telf. A-7034.
CABEZAS

Peluquería de Señoras y Niños
MADAME GIL
Obispo, 86. Teléfono A-6977
Habana
Casa la más completa y especialista en todos los trabajos de conservación y realce de la Belleza femenina.
Esta Casa es hoy, más que predilecta, la mimada de la High Life Capitalina, por la ejecución perfectísima de sus trabajos, garantizados.
Dispone de 22 gabinetes independientes atendidos por un escogido personal en igual número.
Prontitud, seriedad, corrección.

BOVEDAS A $225.00
Hechas de concreto, con su osario y tapas de mármol, traslado de restos con cajas de mármol, $23.00; id. de niño, con caja de mármol, $20.00; de personas mayores con capa de zinc o madera $15.00; osarios a perpetuidad a $60. No haga usted su trabajo en el cementerio sin antes pedir precio a esta casa. Se hace cargo de trabajos para el campo. Taller de marmolería La Primera de 23, de Rogelio Suárez. Calle 23 esquina a 8. Vedado, teléfonos F-2382 y 1512.
2082 30 nv

PIELES
Se arreglan y reforman en Neptuno 139 altos. Teléfono M-8473.
2685 4 dc.

Se vende una puerta reja de hierro, muy doble y adornada, de lujo, con gran cerradura de bronce: mide cuatro metros de alto por dos de ancho, próximamente; sirve para jardín o puerta de quinta. Está nueva y pintada. Se da muy barata. Lamparilla, 104, Herrería Yancín, a todas horas.
3912 21 n

MISCELANEA

ARMATOSTE Y VIDRIERA. SE VENden baratos, propios para establecimiento pequeño; tiene puertas de cristal. Aguila 91, entre Neptuno y San Miguel, teléfono M-1626.
4249 20 n

TOMO EN ARRENDAMIENTO, COMPRO a plazos o administro Colegio o Cine Café Casa de Huéspedes, etc., buenas garantías y referencias Reina 28, altos. Tel. M-8398.
4335 18 nv.

Instituto de Belleza
Ondulación permanente
PELUQUERIA FRANCESA
MAURICIO Y MORA
San Rafael, 12. Teléfono A-0210.
Trabajos artísticos en todo lo referente a su giro.
Especialidad en tintura.
Salón para niños, manicure, masaje, cejas, corte de melena, ondulación Marcel.

EXCEMICIDA
Maravillosa, pomada francesa, cura infaliblemente: Eczemas, Herpes, Granos, Manifestaciones del Acido Urico en la piel, Ulceras crónicas, Fístulas, Llagas infectadas; en una palabra; todas las enfermedades de la piel por antiguas que sean. Se vende en las principales farmacias Depósito general: Máximo Gómez, 412, esquina de Tejas. (botica).
C 9903 30 d 4.

VENDO MADERAS PARA FABRICAR tres cuartos de 4 por 4 y 1 por ocho, tabla rebajada a mitad de precio. Informan Pamplona, 17-A, de 11 a 1 p. m. Jesús del Monte.
3801 18 nv

COLCHONES, COLCHONETAS Y ALMOHADAS
LIFE
A PRECIOS DE FABRICA
puede usted adquirirlos en nuestras casas de Teniente Rey y Habana, San Rafael y Consulado y Belascoain 61½
Reformamos Colchones dejándolos como nuevos
Guasch & Ribera
FABRICANTES
APTDO. 1997 TELF. A-6724

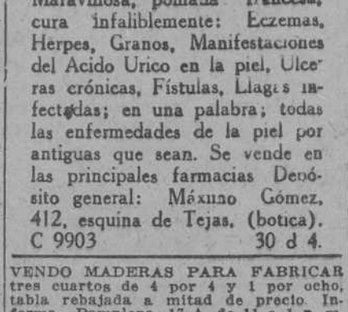

DEPARTAMENTO DE COLCHONETAS, COLCHONES, COJINES, ETC
De todos estos artículos presenta El Encanto la más extensa y flamante variedad.
A los precios más módicos.
Colchonetas, surtido completo de tamaños y calidades, desde $3.00.
Colchones, de varias clases, altos y bajos, desde $7.00.
Edredones ("confortables") de seda, un gran surtido.
Cojines de cretona, de otomano, de seda, bordados, de terciopelo... Desde $1.50.
Cestos de mimbre para ropa usada, para viaje y otros usos, en todos los tamaños y formas, desde $1.75.
Mosquiteros de punto y de muselina, en todos los tamaños, desde $1.50.
Mosquiteros con aparato, en varias formas y tamaños, desde $5.00.
Mosquiteros sueltos, para aparatos, en todos los tamaños, desde $2.50.

A LOS REUMATICOS
Calmo el dolor del primer masaje, haciéndolo desaparecer Radicalmente en plazo breve, con mi Untura Milagrosa. Arroyo Apolo 4 (7 a 12 a. m.) Reina 39. (2 a 5 p. m.) Roca Mandillo. (Masajista Manual).
4001 28 nv.

SE VENDEN: UNA ESTANTERIA DE bodega, con su mostrador; tres lámparas, una pesa grande, dos chiquitas, un molino con su motor y una caja de caudales. Para informes, llamen al teléfono I-7859.
3603 18 nv

A LOS ARQUITECTOS, CONTRATISTAS, carpinteros y a todo el que tenga necesidad de hacer algún trabajo de carpintería. Se venden por la tercera parte de su valor, un buen lote de puertas y persianas, nuevas, sin pintar, de caoba y cedro. Otro lote de puertas y persianas usadas pero en buen estado. También tenemos gran variedad de jambas y molduras de todos los tipos. Herrajes nuevos, finos y corrientes. Todo se liquida por ser sobrantes de varias obras. Ensenada y San Felipe, carpintería, junto a la fábrica de mosaicos La Cubana, teléfono I-1375.
3825 18 n

MISCELANEA

C 767 Ind. 25 ag

Surtido completo de los afamados BILLARES marca "BRUNSWICK".
Hacemos ventas a plazos
Toda clase de accesorios para billar. Reparaciones. Pida Catálogos y precios.
Hartmann Baja 2. O'Reilly 102
Santiago de Cuba. Habana.
C 9789 30 d 1

¡¡NO SE ASUSTE LA TISIS SE cura hasta en el último período con el Específico Jorge, hecho con Dalias de Vegetales cubanos. ¡¡El Catarro, y Grippe, se curan en 24 horas con una cucharada en una taza de agua caliente al acostarse, al otro día está bueno; la Grippe y demás afecciones con tres cucharadas en el mismo sistema y luego un purgante de Agua de Carabaña y terminando Grippe. La Tisis en el mismo tratamiento a los tres o cuatro meses; el que lo descubrió se curó de la Tisis y lo regala al que quiera curarse 8 o 10 cucharadas. Pídalo en el Reparto San José, calle Pina, del Río 75, Arroyo Apolo, que se lo darán gratis.
4238 7 d

SERMONES
QUE SE PREDICARAN EN LA I. CATEDRAL, DURANTE EL SEGUNDO SEMESTRE DE 1924
Noviembre 30. I. Dominica de Adviento M. I. Sr. Lectoral.
Diciembre 7. II Dominica de Adviento M. I. Sr. Dean.
Diciembre 8. La Inmaculada C. de María M. I. Sr. Arcediano.
Diciembre 14. III Dominica de Adviento M. I. Sr. C. Sáiz de la Mora.
Diciembre 15 Jubileo Circular M. I. S. Magistral.
Diciembre 21 IV Dominica de Adviento M. I. Sr. Lectoral.
Diciembre 25. La Natividad del Señor M. I. Sr. Arcediano.
La Habana, junio 26 de 1924.
Vista la presente distribución de sermones que nos presenta el Venerable Deán y Cabildo de Na. Sta. I. Catedral, venimos a aprobarla y la aprobamos, concediendo 50 días de indulgencia en la forma acostumbrada a los fieles que devotamente oyeren la divina palabra.
-|- EL OBISPO.
Por mandato de S. E. R.
Dr. Méndez,
Arcediano Secretario.

AVISOS RELIGIOSOS
Primitiva Real y Muy Ilustre Archicofradía de María Santísima de los Desamparados.
IGLESIA DE MONSERRATE
SOLEMNES FESTIVIDADES QUE A MARIA SANTISIMA DE LOS DESAMPARADOS DEDICA SU ILUSTRE ARCHICOFRADIA EN LA IGLESIA DE MONSERRATE
Jueves 13 de Noviembre:
A las cinco de la tarde se izará la bandera con la Imagen de la Santísima Virgen de los Desamparados, saludándola con repique de campanas y palenques.
Solemne novenario doble.
Desde el viernes 14 hasta el sábado 22, ambos inclusive, se celebrará en la Parroquia de Monserrate, el solemne novenario doble a María Santísima de los Desamparados en esta forma:
Mañana. A las nueve, solemne misa de ministros con órgano y acompañamiento de voces. A la terminación de la misa, rezo de la novena con gozos cantados.
Noche. A las ocho comenzará el rezo del Santo Rosario con gozos cantados, seguidamente el sermón, después la Salve y terminará con el Himno a la Virgen, del maestro Ubeda, con órgano y acompañamiento de voces.
En el orden dicho se continuará todo el novenario estando los sermones a cargo de los P. P.:
R. P. Manuel Argüelles.
R. P. Hilario Chaurisondo, C. M.
R. P. Manuel G. Bernal.
R. P. Juan Puig, Sh. P.
R. P. Estéban Rivas, S. J.
R. P. Angel Tovar, C. M.
R. P. Modesto Roca, Sh. P.
R. P. Jorge Camarero, S. J.
R. P. Monseñor Andrés Lago.
El programa de la Gran Salve y Fiesta Patronal se publicará oportunamente.
Dr. José M. Domenech,
Mayordomo.
4330 19 nv.

AVISOS
SE SUPLICA A LAS ALMAS CARITATIVAS una limosna para una señora anciana que tiene 100 años, postrada en cama en la mayor miseria, sin familia ni recursos, vive en la calle de Luz 19, Guanabacoa. Sra. Ma. de los Angeles, donde se puede enviar la limosna el que lo desee y también en la Habana, en Monte 5, altos, Gómez, quien se encargará de entregar lo que se recolecte a la referida señora. Anticipándole las gracias. José Ma. Gómez.
3945 18 n

AVISO AL PUBLICO
Y
ENFERMOS DEL ESTOMAGO
Y
DIABETICOS
En la panadería La Fama, situada en Obrapía 75, encontrarán pan alemán elaborado con harina de Centeno, científicamente, por procedimiento alemán, fresco todos los días.
2807 20 nv

ALQUILERES

CASAS Y PISOS

HABANA

SE ALQUILAN LOS BAJOS DE LAGUNAS número 10, cuatro cuartos, sala y comedor.
4435 25 n

Se alquila una moderna casa en la calle Desagüe esquina a Franco. Informes J. Planiol y Ca. Luyanó 154. Teléfono I-1861.
4487 22 n

Se cede el contrato de un local con tres vidrieras a la calle, en el pasaje de la Manzana de Gómez. Informan en la relojería que está frente al 'Salón H".
4506 22 n

APROVECHEN OCASION. POR CUESTION familiar, se cede una casa preparada para alquilar, con algunas ya alquiladas, solamente por los gastos hechos y algunos muebles. Se da muy barata. Informan: Cuba 96, altos, entre Muralla y Teniente Rey.
4332 19nv.

EN ESCOBAR 140, SE ALQUILA UNA sala grande y un cuarto y demás servicios, propio para oficina o corta familia. Si no son personas de moralidad que no se presenten.
4377 22 nv.

SE ALQUILA LA PLANTA BAJA DE O'Reilly 72, entre Villegas y Aguacate para establecimiento. La llave en los altos. Para informes en San Rafael 105 altos.
4406 19 nv.

SE ALQUILA EN LA CALLE CRISTO No. 33, altos, independiente, con dos balcones a la calle. Informan a todas horas del día..
4408 19 nv.

En la calle Díaz Blanco entre Pajarito e Infanta, al fondo de Sanidad, se alquilan dos magníficas casas, acabadas de fabricar, con sala, comedor y tres cuartos, baño intercalado, agua caliente, módico precio. Informes en la misma.
4347 18 nv.

SE ALQUILAN LOS ESPLENDIDOS altos de Aguila 71, con garage. La llave en la misma, de 3 a 12 y de 2 a 5 pasado meridiano.
4345 18 nv.

SE ALQUILA PARA ALMACEN

o depósito unos hermosos bajos de 460 metros, con 3 puertas a la calle, en el mejor punto comercial, a una cuadra del muelle Lonja, Correo y Aduana. Precio $120. Informes I-1625.
4338 20 nv.

SE ALQUILAN ESPLENDIDOS ALTOS en Príncipe 28 1|2, antiguo, completamente nuevos, próximos a seis líneas de tranvías, a la moderna, compuestos de sala, saleta, cuatro cuartos, doble servicio sanitario moderno, cocina de gas y otro cuarto chico desde la misma se divisa la entrada del puerto. Precio $80.00. Llaves e informes su dueño, en los bajos.
4353 18 nv.

SE ALQUILAN LOS ALTOS DE ANTON Recio 56, compuestos de sala, comedor, dos cuartos, cocina de gas y servicios. La llave en los bajos. Informan Compostela 169. Teléfono A-1319.
4351 20 nv.

LAMPARILLA 20

casi esquina a Cuba. Se alquila el piso principal que forma salón corrido, 10x30 metros, de planta adecuada para club exposición de muestras o amplia oficina, colegio, etc. F-1545.
4209 18 nv.

ACABADO DE FABRICAR

Alquilo, un precioso segundo piso alto, en la esquina de Santa Clara y Oficios, compuesto de 4 habitaciones, baño completo, sala, comedor, cuarto y servicio de criado y cocina de gas. La llave en la lechería de Santa Clara 10. Precio $85. Informes: R. Echeverría. Empedrado 30, esquina a Aguiar. Horas hábiles. Teléfono M-2387.
4270 20 nv.

FRENTE A CARLOS III

se alquilan unos altos con buena vista y muy ventilados, nuevos, con tres habitaciones amplias, buen comedor ventilado y fresco, con todos los servicios sanitarios independientes al lado del colegio La Salle. Pocito 42. El dueño, de 9 a 11 y de 2 a 5. Precio $40.
4271 23 nv.

Se alquila el segundo piso, derecha, piso de esta calle, compuesto de sala, saleta, terraza, patio, 7 habitaciones, comedor, servicios dobles agua abundante ,caliente y fría, con esquina de fraile. Informan en los bajos.
4322 19 nv.

ACOSTA 5

entre Inquisidor y San Ignacio, se alquila para almacén o alquilar habitaciones.

MIGUEL F. MARQUEZ

Cuba, 50. Telfono A-8450

5 d 16 n

PARA INDUSTRIA O COMERCIO SE alquila la casa Cuba número 87, con mucho frente. La llave en la esquina, Luz número 13 esquina a Cuba. Informes, doctor Fernández, baHana 86, departamento 312, telé;fono A-1213. De 3 a 6 p. m.
4225 30 n

Se alquila, exclusivamente para establecimiento, el piso bajo de Avenida de Italia (antes Galiano) número 3, compuesto de un salón y servicios sanitarios. La llave a la vuelta, Avenida de la República, Casa Taracido. Informan: 15 número 184, entre H e I, Vedado, teléfono F-1370.
4232 18 n

BELASCOAIN 66

Se alquilan los altos modernos para personas de gusto, con sala, cinco cuartos, comedor, baño completo intercalado, lavadero, cuarto, servicio de criados. La llave en los bajos e informan en el teléfono F-2134.
G 8d 16

OJO SE ALQUILA UN PISO EN ARAMburu 52-B, altos, con tres habitaciones, sala, comedor y demás servicios, acera de la brisa. Precio 60 pesos. La llave en la bodega. Teléfono F-5506.
4214 19 n

SE ALQUILA, MUY BARATA, CASA pequeña, Gloria 206, bajos. Informan en la misma y en Consulado 76 A.
4114

ALQUILERES DE CASAS

EN PRECIO RAZONABLE

Se alquilan, acabados de fabricar, los lujosos altos de la letra J de San José 124, entre Lucena y Marqués González, con sala, saleta, tres habitaciones, salón de comer, cuarto de criados y doble servicio sanitario con calentador. No les falta nunca el agua. Pueden verse a todas horas. Informan Sr. Alvarez. Mercaderes 22, altos.
4175 18 nv.

EN FRANCO Y BENJUMEDA

Se alquilan o venden dos extensas naves, con vivienda magnífica para familia o dependencia. Propias para garage, industria, taller, etc., etc.
C 10228 10 d 15

SE ALQUILA PARA EL DIA PRIMEro de diciembre los altos de Habana número 51 compuestos de sala grande, siete cuartos, saleta, hall, comedor al fondo, cuarto de baño, cuarto de criado y cocina. Informes Notaría de Jiménez, Habana, 51, teléfono A-1469.
4221 22 n

SE ALQUILAN LOS MODERNOS ALtos de la casa Estrella 171 A, compuestos de sala, comedor al fondo, tres habitaciones con sus servicios, completo intercalados, cocina y calentador de gas, servicio de criados. Las llaves en la misma, de 2 a 4 de la tarde. Para más informes: llame al Tel. A-6633.
4278 18 nv.

SE ALQUILAN LOS BAJOS DE INDUStria 45. Tiene sala, comedor, 4 cuartos y servicio. La llave en los altos. Precio $90 con fiador, demás informes en Línea 85 esquina a 4. Tel. I-5100.
4285 23 nv.

COMODA Y BARATA CASA

Se alquila en la calle de Agustín Alvarez número 11, a una cuadra del Nuevo Frontón y dos de Belascoain, con sala, saeta, tres habitaciones y demás servicios. Informa: Sr. Alvarez. Mercaderes 22, altos. El papel dice donde está la llave.
4176 18 nv.

SE ALQUILA LA CASA MERCADEres No. 3, propia para almacén. Precio $200. La llave al lado. Informan en San Ignacio 50.
4181 29 nv.

MALECON, LOS BAJOS DEL 308, SE alquilan con muebles, cocina de gas y teléfono. Sala, comedor, dos cuartos y baño. La llave en el 306, bajos
4167 13 nv.

Aguiar 43. Se alquila un hermoso alto a todo lujo, sala, saleta, comedor, tres cuartos y baño intercalado. Informan en Empedrado y Aguiar donde está la llave, ferretería Larrea y Hnos.
Ind. 15 n

SE ALQUILAN LOS LUJOSISIMOS ALtos y bajos de San Rafael 63, compuestos de sala, saleta, cuatro cuartos, comedor, dos baños, cocina de gas. Informan en la misma de 9 a 5 p. m.
4231 21 n

HERMOSO LOCAL. NEPTUNO ENTRE Galiano y Belascoaín, con vidrieras, armatostes, mostradores, oficina y toldo, se alquila muy barato. Prats, almacén de pianos, Neptuno, 70.
4244 20 n

Se alquilan los bajos de la casa Enrique Villuendas antes Concordia, 163. La llave en el número 169 e informan en 15 número 184, entre H e I, Vedado, teléfono F-1370.
4233 18 nv

PARA ESTABLECIMIENTO, INDUStria, tren de lavado, taller, almacén, etc, se alquila Gloria 225, entre Carmen y Rastro cerca de Cuatro Caminos, un local grande con puertas metálicas y seis habitaciones; servicio sanitario y dos patios. La llave en la misma. Informan en 12 y 15, chalet, Vedado, teléfono F-1462.
4207 19 n

MODERNOS ALTOS EN $100, MALEcón 306 entre Escobar y Gervasio. Informan Séptima 169, Vedado. F-2977.
4304 18 nv.

PARA CASA DE HUESPEDES, ETC., moderna casa de altos y bajos, Jesús María 73 entre Compostela y Habana. Informan Séptima 169, Vedado. F-2977
4303 18 nv.

Se alquila segundo y tercer piso de una moderna casa acabada de construir con todo el confort. Para verla e informes en la misma. Concordia 92
4266 18 nv.

SE ALQUILA EN DIAZ BLANCO Y Pajarito, pegado a Infanta, una parte de nave moderna, sólo se alquila para mueblisto o silletero. Informes en la misma.
4348 18 nv.

Se alquila el piso principal, derecha, de la casa San Rafael 50, con entrada independiente, compuesta de sala, hall, 5 habitaciones, baño intercalado, comedor, cuarto y servicio criados. servicio de agua fría y caliente. Informes en Muralla 71. Tel. A-3450.
4300 12 nv.

EN OBISPO 75, ALTOS, SE ALQUILA un gran departamento, propio para un comisionista u otra oficina cualquiera. Tiene todas las comodidades y se da barato.
4286 19 nv.

SE ALQUILA ENCARNACION 4. SAla, saleta, 3|4, baño intercalado, entrada y servicios para criados. Informa doctor Lamelas. La llave en la bodega.
4296 19 nv.

SE ALQUILA EN REVILLAGIGEDO Y Tallapiedra, una nave acabada de construir con 400 metros de superficie. Informa: Dr. Lamelas. Cuba 62.
4297 30 nv.

SE ALQUILA CAMPANARIO 91, ENtre San Rafael y San José, compuestos de sala, saleta, cuatro cuartos, comedor cocina y doble servicio.
3422 20 nv.

SE ALQUILA LA PLANTA ALTA DE la hermosa casa San José y Marqués González, compuesta de sala, saleta, 3 habitaciones, comedor, cocina, servicio doble. Informan Hospital 98, altos. La llave en los bajos. Tel. M-3383.
3596 18 nv.

SE ALQUILA EL BONITO Y COMOdo segundo piso, derecha, de Bernaza, 18. Puede verse en el mismo y darán razón en Zulueta, 36-G, altos.
2782 18 nv

UN BUEN LOCAL

se traspasa con vidrieras y armatostes propios para cualquier industria. Compostela, 141, frente al Colegio de Belén.
C 9927 15 d 5

AMARGURA 88, CON MOTOR, Y ACAbados de pintar, alquilo los modernos altos, sala, comedor, cuatro habitaciones, doble servicio, magnífico baño y agua en todas las habitaciones. Las llaves en los altos.
4154 18 nv.

PARA ESTABLECIMIENTO

Se alquila un gran local en Neptuno, 229; mide 346 metros, todo sobre columnas, piso de granito; acera de la brisa. Informan en Galiano, 76, teléfono M-4632.
3916 23 n

ALQUILERES DE CASAS

ESPLENDIDOS BAJOS

Se alquilan en Manrique número 142, constan de sala, recibidor, cuatro amplias habitaciones, baño intercalado, comedor, cuarto y servicio de criados, precio reajustado. La llave en el segundo piso de la misma. Informan: Reina, número 37. "La Flor de Tibes"
4062 22 Nov.

SE ALQUILA

La casa calle Manrique 117, piso tercero, muy ventilado; consta de sala, saleta, comedor, 4 habitaciones grandes, baño intercalado, todos los servicios de lo más moderno. La llave en la Tintoría. Informan en Aguila 114 A.
4135 22 nv.

SE ALQUILAN LOS PISOS ALTOS DE las casas calle de Habana números 17 y 19. Tienen sala, antesala, dos cuartos, comedor, baño y cocina, cuarto y servicio de criados. Informan calle de Cuba número 52, de 2 a 5. Teléfono A-7625.
3651 26 nv

INFORMACION GRATUITA
de
Locales comerciales
Departamentos
Edificios
Casas
Pisos
(EN ALQUILER)
OFICINA DE INFORMACION
MANZANA DE GOMEZ
319
3496 20 nv

ARAMBURU, 42, ENTRE SAN JOSE Y San Rafael, a media cuadra del Parque de Trillo, acabados de fabricar los bajos y segundo piso alto compuestos de sala, recibidor, cuatro habitaciones, baño intercalado completo, comedor, cocina de gas y servicios de criados. Precio 80 pesos los bajos y 70 pesos el segundo piso alto. La llave e informes. Librería de Albela. Belascoain, número 32-B. Teléfono A-5893.
3505 18 Nov.

ESPLENDIDA CASA, SE ALQUILA, 4 baños, mangueras para el jardín y garage, mucha agua y ningún ruido, porque tiene bomba Prat. García y García, Máximo Gómez, 2-G.
1997 29 nv

Se alquilan varias casas, pisos altos y bajos en Freire de Andrade No. 9 (antes Hospital) a media cuadra de Neptuno, acabados de reedificar. Se componen de sala, saleta, tres cuartos y seis cuartos, cocina de gas y calentador, servicios intercalados y muy bien decoradas. El piso bajo de Enrique Villuendas No. 170 (antes Concordia) de nueva construcción, con sala, saleta, gabinete, cuatro grandes cuartos, cocina de gas y calentador y servicio intercalado, toda decorada. Las llaves e informes "La Central". Aramburu 8 y 10.
4125 20 nv.

SE ALQUILAN LOS BAJOS BRUZON No. 15, una cuadra de Carlos III. Portal, sala, saleta, tres cuartos, comedor, baño intercalado, cuarto y servicios de criados. Informan: Mercaderes 27. Aguilera.
3708 19 nv.

SE ALQUILA

Aguila 141, entre San José y Barcelona, compuesta de cinco plantas, propia para hotel o casa de huéspedes. Informan en la misma a todas horas.
0
3614 23 nv

Se alquilan los altos de la casa Bernaza número 46, local muy amplio y bien situado, propio para sociedad, colegio, etc. Se da buen contrato. Llaves e informes en Monserrate, 117 tostadero El Vizcaíno.
C 8785 Ind 1 oc

SE ALQUILA EL SEGUNDO PISO DE Belascoain y San Miguel, altos de la Peletería, con servicios a la moderna, propios para matrimonio de gusto. Precio: $85.00.
3894 18 nv.

Se alquilan los hermosos altos de Bernaza, 46, propio para sociedad o colegio. Informan El Vizcaíno, Monserrate, 117.
3909 23 nv

ACABADA DE FABRICAR, SE ALQUIlan los bajos de Industria 10, compuestos de sala, comedor, 3 habitaciones, baño intercalado, agua fría y caliente y servicios de criados. La llave en la bodega de la esquina. Informan Inquisidor 28. Teléfono A-6483.
4034 23 nv.

SE ALQUILAN LOS ALTOS DE LA casa calle San Lázaro 19. La llave e informes en San Lázaro 17. Precio 60 pesos.
4026 19 nv.

Se alquilan en Neptuno 229, acabados de construir, con verdadero lujo de detalles, los pisos altos, compuestos de sala, saleta, comedor, cuatro habitaciones, baño de lujo intercalado, cocina de gas cuatro hornillas, servicio de criados, todo muy amplio, acera de la brisa, con ventanas laterales todas las habitaciones. Precio razonable. Informan en la planta baja o en Galiano, 76, teléfono M-4632.
3915 23 n

SE ALQUILA LA TERCERA PLANTA de la casa Carmen 9 entre Campanario y Tenerife, con sala, recibidor, tres cuartos, baño intercalado, cuarto y baño de criada y cocina de gas. La llave en la bodega de enfrente. Informan en el café de Teniente Rey y Cuba. Teléfono M-4465.
3981 19 nv.

Para comercio, se alquilan dos espaciosos locales en la calle de Obrapía. En lo mejor de la zona comercial Buen contrato. Llaves e informes en Monserrate, 117, El Vizcaíno.
C 8203 Ind 7 sp

ESPLENDIDO LOCAL, SE ALQUILA un gran local, propio para garage, taller o depósito en Zanja y Soledad. Informan en la bodega de enfrente.
2453 18 nv.

OFICIOS 86

Se alquila para almacén u otra clase de establecimiento, el piso bajo de esta casa, que mide 200 metros. Informa en Oficios, 88, almacén.
3659 26 nv

SE ALQUILAN LOS ALTOS DE HAbana 27 y los bajos de Habana 25, compuestos de sala, recibidor, tres cuartos gran cuarto de baño, comedor, cuarto de criados. La llave en los bajos e informan en Rayo 110. Tel. A-9743.
3699 19 nv.

ALQUILERES DE CASAS

Se alquila una casa amueblada elegantemente, compuesta de sala estudio, boudoir, tres cuartos, baño completo y moderno intercalado, lujoso comedor, pantry, amplia cocina, cuarto y servicio de criados, galería cubierta, amplia azotea. Puede verse de 2 a 4. Si el interesado lo desea también se le venden los muebles. Neptuno, 217, tercer piso, entre Marqués González y Oquendo.
3640 21 n

SE ALQUILA LA CASA SAN RAFAEL 279, altos, entre Basarrate y Mazón, con 4 cuartos y demás comodidades. La llave en los bajos. Precio $75. Dueño Teléfono F-4734.
3712 18 nv.

ZANJA, 128, ALTOS, ENTRE HOSPITAL y Aramburu, se alquila una casa de moderna construcción, dos habitaciones baño intercalado, cocina de gas, precio $50. Informan en la misma y teléfono M-2503, e Industria, 8.
3612 21 nv

ROMAY, 25 A MEDIA CUADRA DE Monte, acabados de fabricar los bajos, el primero piso y el segundo piso altos, compuestos de sala, recibidor, cuatro habitaciones, baño intercalado completo, cocina de gas y servicios de criados. Precio 80 pesos los bajos, 75 pesos el primer piso y 70 pesos el segundo piso alto. La llave Infanta y Santa Rosa, Barbería. Informes: Librería de Albela. Belascoaín. 32-B. Teléfono A-5893.
3504 18 Nov.

COMPOSTELA 117

Se alquilan los bajos de esta casa, situada entre Muralla y Sol, acabados de reparar, propios para establecimiento. Informan: Tel. A-8980, de 9 a 11 a. m. y de 2 a 4 p. m. Aguiar 71. Dep. 410.
3179 23 nv.

SE ALQUILAN LOS ALTOS DE ESquina, Florida 13, compuestos de sala, saleta, dos habitaciones y demás servicios sanitarios. Informan en la bodega.
3553 20 nv.

SAN NICOLAS 179. CASA NUEVA, fresca y clara. Se alquila el tercer piso, sala, recibidor, tres cuartos grandes y uno chico, baño intercalado con calentador, comedor al fondo, cocina de gas, agua abundante, servicio para criados. La llave en los bajos. Tel. M-3568.
3738 19 nv.

SE ALQUILAN LOS ALTOS DE Escobar 38, entre Animas y Lagunas; son muy cómodos, grandes y bonitos. La llave en el 27, altos.
3501 20 nv

SE ALQUILAN HERMOSOS PISOS, compuestos de sala, comedor, tres espaciosas habitaciones, baño completo y cuarto y servicios para criados, agua en abundancia. Edificio Armand. Misión 1.
3993 21 nv.

SE ALQUILA LA SEGUNDA PLANTA de la hermosa y espaciosa casa Neptuno 217, compuesta de sala, recibidor, hall, tres habitaciones, comedor al fondo, pantry, dos hermosos servicios y cuarto de criado. Informan Hospital 98 altos. Teléfono M-3383
3596 18 nv.

SE ALQUILA ESPLENDIDO PISO principal de la calle de Progreso, 14, al lado de la esquina de Compostela, frente al The National City Bank. Se compone de recibidor, sala, cuatro cuartos, baño intercalado con agua caliente y fría, comedor al fondo, cocina con gas, cuarto de criados con su servicio, espléndidamente decorada, amplia escalera. Las llaves el portero. Teléfono I-4990.
3411 18 nv.

EMPEDRADO 40, ALTOS, ENTRE HAbana y Compostela, alquílase en cien pesos. Llaves bodega esquina a Habana. Dueño, en los bajos, de 12 a 3.
3639 19 nv

SE ALQUILAN LOS MODERNOS ALtos de Manrique 117, frente a la Iglesia. Tienen recibidor, sala, cuatro habitaciones, saleta de comer, cocina de gas con calentador y doble servicio. Precio y condiciones, Línea 85, esquina a 4. Teléfono F-5100.
3784 20 n

SE ALQUILA LA HERMOSA CASA, Suárez 116 A, bajos, compuesta de sala, saleta, cuatro grandes cuartos, baño intercalado y servicios sanitarios completos. Acera de la sombra. La llave al lado. Informan: A-4358, altos, botica Sarrá.
4023 20 nv.

VEDADO

Vedado. Se alquila un hermoso chalet en la calle 5a. esquina a A. La llave al fondo. Informan en San Lázaro núm. 30, Lorenzo Giquel, de 2 a 4. Teléfono A-2255.
4484 20 n

EN 60 PESOS MENSUALES ALQUILO casa por estrenar, en la calle 10 entre 23 y 25, Vedado a media cuadra de los tranvías. Tiene jardín, portal, sala, saleta, dos cuartos, cuarto de baño, con agua fría y caliente, cocina y patio. La llave en la misma. Su dueño Refugio 28, bajos. Tel. M-3500.
4272 18 nv.

VEDADO. SE ALQUILA UNA CASA moderna, altos y bajos, con sala, saleta, recibidor, 4 habitaciones, dos cuartos, baños en cada piso, comedor y cocina. Calle Quinta 55, media cuadra del Parque Villalón. Las llaves en el número 53. Informan. Tel. F-4857.
4?67 23 nv.

VEDADO. SE ALQUILA LA CASA CAlle 10 entre 15 y 17, con 4 cuartos dormitorios, dos baños, jardín, etc. La llave e informes en la casa de al lado.
4240 18 nv.

SE ALQUILAN LOS ALTOS DE LA casa calle A número 254, entre 25 y 27, Vedado, con terraza al frente, sala, hall, comedor, cuatro cuartos, cocina y cuarto de baño. Informan en Habana 51, Notaría de Jiménez, teléfono A-1469.
4223 22 n

SE ALQUILA EN LA CALLE 11 NUM. 394, entre 2 y 4, Vedado, la casa próxima a desocuparse. Tiene sala, tres habitaciones, comedor, pantry, baño, cocina y sótano. Puede verse. Precio $100. Informan teléfono A-6420.
4264 21 n

VEDADO. SE ALQUILA EN LA CAlle 19, entre F y Baños, casa de altos y bajos. Con portal, saleta, sala, comedor, cuatro cuartos con dos baños completos, intercalados, con un cuarto en la azotea y dos cuartos de criados con su baño, etc. La llave en la Estación Servicio Autos, Baños y 23. Sr. Gómez.
3634 26 n

SE ALQUILA, CALLE 10 ENTRE 23 Y 25, Vedado, chalet de dos plantas, cielo raso, cinco habitaciones, garage, triples servicios, agua fría y caliente. En la misma informan.
2302 20 nv

SE ALQUILAN LOS ALTOS DE UNA casa en la calle 15 entre 18 y 20, Vedado, recién fabricada, dos cuartos, sala, comedor, cocina con gas y todos los servicios sanitarios modernos. Informan en los bajos.
3581 18 nv.

VEDADO, EN LA CALLE 6 A MEDIA cuadra de 17 y del parque Menocal en la acera de la brisa, se alquila una casa de portal, sala, antesala, 4 cuartos de 4 por 4 y cuarto de criados, cocina y dos servicios con sus baños. No hay garage. La llave al lado No. 172. Precio $90 Su dueño 8 No. 22.
3823 20 nv.

VEDADO. SE ALQUILA EL ELEGANte alto independiente desde la acera de calzada, 169, entre I y J. Se compone de gran portal, hermosa sala, hall, 4 hermosas habitaciones y dos más pequeñas; dos tienen lavabos corrientes, hermoso comedor, baño, cocina de gas y de carbón; pantry y servicio de criados. Están acabados de pintar y tienen gran ventilación. Informan en los bajos.
3412 18 nv

JESUS DEL MONTE, VIBORA Y LUYANO

Se alquila, casi frente a la Estación de Los Pinos, una casa con poprtal, jardín, sala, saleta, cuatro habitaciones, piso de mosaico, servicios sanitarios y patio. Informan en Lealtad, 40, altos. Tel. A-2059.
G. ind. 26 oc.

ALQUILO EN $100 JESUS DEL MONte 557, pegado a San Francisco, con portal, sala, saleta, tres cuartos saleta al fondo, baño regio, altos al fondo, con sus servicios, traspatio con jardín. Llave al lado. Figuras, 78, A-6021.
4438 21 n

EN $30.00 SE ALQUILA LA CASA Delicias 41, entre Altarriba y Luz. La llave en la casa del fondo. Más informes, Aguacate, 104. Teléfono M-5050.
4462 21 n

EN $80.00 SE ALQUILA LA BONITA casa, toda de cielo raso, calle Armas 44 frente al Parque, entre Milagros y Santa Catalina, con portal, sala, saleta, tres cuartos, baño y servicios intercalados, mas una habitación con sus servicios en los altos, con entrada independiente. La llave e la bodega. Para más informes, su dueño, Romero, teléfono M-4323.
4463 21 n

SE ALQUILA CHALET MODERNO, Víbora, calle Josefina 6, entre Calzada y Agustina, con jardín, portal, sala, comedor, cuatro habitaciones, baño intercalado con agua caliente, cocina. Servicios de criados y garage. Precio $80. La llave al lado número 8. Dueño, teléfono I-3505.
4461 23 n

SE ALQUILA LA CASA QUIROGA LEtra B. entre Delicias y Sa Luis, Jesús del Monte. Alquiler 30 pesos y dos meses en fondo. Informes: Princesa 1.
4476 22 n

SE ALQUILAN LOS ALTOS DE SANtos Suárez, 3, terraza, sala, comedor, cuatro cuartos, baño, cocina, doble servicio y cuarto de criados. La llave en los bajos. Informan teléfono F-2444.
4465 22 n

SE ALQUILAN DOS LINDAS CASItas en la Víbora: calle Dolores números 26 y 28, entre San Anastasio y Lawton, a una cuadra del tranvía. Consta cada una de sala, comedor dos cuartos, cocina, baño e inodoro, patio y pisos de mosaicos. Alquiler 34 pesos cada una. Trato directo, Calzada de Jesús del Monte número 438 y medio, altos, entre Luz y Pocito. Teléfono I-1132.
4104 18 Nov.

JESUS DEL MONTE. EN LA CALLE Dolores 59, entre Correa y Santa Irene se alquila una hermosa casa de una sola planta, compuesta de portal al frente, sala y saleta corrida, muy espaciosas, cuatro cuartos dormitorios, baño completo intercalado, comedor corrido al fondo, pantry, despensa, cocina de gas, un cuarto para criados, un departamento alto con dos habitaciones, garage con dos cuartos dormitorios para criados, una gran galería y patio al fondo. Precio de alquiler $125. Las llaves al lado. Para informes en general, Vedado, calle Dos número 3. Teléfono F-2000.
4384 21 nv.

EN LA PARTE MAS ALTA Y FRESCA de la Víbora, se alquila una casa de esquina de fraile, compuesta de sala, comedor, 4 cuartos, cuarto de baño completo, cocina y terraza; para más informes en la calle Segunda y Genaro Sánchez, bodega.
4268 20 nv.

SE ALQUILAN LOS ALTOS DE FELIpe Poey y Libertad dos cuadras de Jesús del Monte y una de Estrada Palma Sala, saleta, comedor, 4 cuartos, baño intercalado, cocina de gas y servicios de criados. Precio $70. Informan Jesús del Monte 555 1|2 Ferretería. I-4379. Gutiérrez.
4352 19 nv.

EN SESENTA PESOS SE ALQUILA LA casa Josefina número 7, Víbora. Tiene portal, sala, saleta, tres cuartos, baño completo, cocina, patio y servicio para criados. La llave en la panadería. Informan en Bernaza número 6.
4267 22 nv.

EN LUYANO No. 231, SE ALQUILAN EN LUYANO No. 231, PARADERO DE los tranvías, se alquilan unos altos, casa nueva. Se componen de terraza, sala, recibidor, comtdor, 2 habitaciones, baño intercalado y cocina, frente a la Quinta La Asunción. Informan en los bajos
4291 20 nv.

VIBORA. SE ALQUILA LA CASA CONcepción 35 esquina a San Anastasio. Sala, comedor, 4|4, etc. Llave en la bodega. Su dueño I-8-5295. Pepe Antonio 40, altos, Guanabacoa.
4216 19 nv.

SE ALQUILA EN LUYANO, JUAN Abreu No. 10, una casita moderna. Tiene portal, sala, comedor, dos habitaciones, servicios y cocina. Es sumamente barata. Informan en la misma.
4290 20 nv.

SE ALQUILA LA CASA SAN LEOnardo 59, esquina a Serrano. Jardín, portal, sala, comedor, tres cuartos, servicios y entrada de criados, baño completo. Precio módico. Informan Teléfono U-1718. Llave en la bodega.
C. P. 19 nv.

SE ALQUILA LA CASA MILAGROS 37, a una cuadra de la calzada, con jardín, al frente y muchas comodidades. Informan teléfono I-6075.
4220 20 n

SE ALQUILA MAGNIFICO CHALET, calle San Mariano entre Antonio Saco y Luz Caballero. Tiene recibidor, sala, hall, comedor, 6 cuartos dormitorios con dos baños intercalados, garage y cuarto de criados. Precio: $150. La llave en la esquina. Informa: Pablo Suárez, Banco Nova Scotia, 315, Teléfonos: M-8270. A-2222, F-2339.
4236 22 n

VIBORA. SE ALQUILAN EN 65 PESOS los bajos dt Carmen 14, acabados de reedificar, a una cuadra de la calzada y del paradero de la Víbora, con jardín, portal, sala, saleta, tres cuartos, comedor al fondo, patio y traspatio. La llave en los altos. Informan Animas 113 teléfono A-6950.
4262 18 n

SE ALQUILA LA CASA VILLA MARIA calle de Luz Caballero, primera cuadra entrando por O'Farrill, Jesús del Monte, Víbora. Gana sesenta pesos mensuales Informan: Zaragoza 12, Cerro. Teléfono I-2698.
4077 19 Nov.

SE ALQUILAN LOS BAJOS DE LA casa Tamarindo 30, propios para botica u otra clase de comercio, a media cuadra de los tranvías. Para más detalles en la misma informan.
4113 19 Nov.

JESUS DEL MONTE SE ALQUILA la casa calle Luco, número 15, compuesta de sala, cinco habitaciones, cocina, patio y demás servicios, precio 50 pesos. La llave en la bodega. Informan: Belascoaín 42, café. Teléfono M-6540.
4071 19 Nov.

SANTA CATALINA 19, VIBORA, A una cuadra de la Calzada, se alquila; tiene sala, dos ventanas, saleta corrida, 4 cuartos pisos de mosaico, acabada de pintar, muy ventilada, precio $50. Informes, Obispo, 82, altos.
4100 19 n

ALQUILO ESPLENDIDO CHALET, MEdia cuadra de la Calzada, jardín, portal, sala, saleta, 6 cuartos, hall, dos baños, cocina gas, garage, patio, traspatio, otras comodidades. Josefina 4, Víbora. Informan al lado No. 6.
3977 18 nv.

VIBORA, LAGUERUELA CASI ESquina a Agustina, se alquila un hermoso chalet con jardín, portal, sala, comedor, hall, una hermosa habitación con su baño al lado, cuarto de criados con ducha y servicios, cocina de gas. En los altos cuatro grandes habitaciones, baño igual al de los bajos, amplio hall, escalera de mármol. Informan Agustina, al lado de la esquina de Lagueruela, teléfono I-3018.
2728 28 nv

Se alquila en lo más alto de la Víbora La Massia de l' Ampurdá, calles Carlos Manuel y Gertrudis, hermosa casa con parque y jardines. Dan razón en Teniente Rey, 14, almacén, teléfono A-2868. Precio módico.
3935 18 n

ALQUILERES DE CASAS

VIBORA

En $75 se alquilan los modernos bajos de Luz 2, portal, zaguán, saleta, sala, comedor, cinco cuartos, gran patio, y demás servicios. La llave e informes en los altos. Teléfono M-3775 y M-6017.
3950 18 n

Se alquila una hermosa casa en la Loma del Mazo, con comodidades para numerosa familia. Precio módico. Informan teléfono I-2484.
Ind. 14 oc

SE ALQUILAN LOS ALTOS SAN MAriano, 24, sala grande y un cuarto y demás servicios. Su dueño: Revillagigedo 24, altos. Teléfono M-4974.
4112 18 Nov.

Se alquila una hermosa casa en la Loma de Chaple, en la Víbora. Informan teléfono A-8970.
3907 23 n

SE ALQUILAN EN MODICO PRECIO, los altos de Jesús del Monte 547, modernos, con entrada independiente, cielos rasos, buen baño, etc. y además la casa O'Farrill 9, entre Estrada Palma y Libertad, Jesús del Monte, con tres habitaciones, jardín, gran patio y demás comodidades. Para informes, teléfono I-3165.
3921 19 nv

EN O'FARRILL 59, VIBORA, SE ALquilan unos apartamentos a familia bien educada y de moralidad, con todas las comodidades. Precio $40, con luz y también se alquilan dos casas en El Naranjito, a dos cuadras del paradero, con servicio para dos familias en $40. tas dos. Informan en las mismas o en O'Farrill 59.
3929 20 nv

SE ALQUILA LA HERMOSA Y VENtilada casa en la Avenida de Acosta esquina a Felipe Poey, en la Víbora, compuesta de sala, cuatro cuartos bajos y dos altos, baño intercalado, garge y otras comodidades. Precio $100. Informan: O'Farrill número 47, teléfono I-6302.
3207 18 nv

SE ALQUILA LA CASA MILAGROS 34 entre Delicias y Buenaventura, Víbora. Compuesta de sala, cuatro cuartos, saleta al fondo, dos servicios modernos, muy fresca. Informan: A-4676.
3719 18 nv.

A VIVIR BARATO. SE ALQUILA CON portal, sala, tres cuartos y sus servicios en $25. Calle Vega y Serafines, frente a La Ambrosía y Cuba Biscuit. Informan en la bodega. Bonifacio.
3725 19 nv.

SE ALQUILA LA CASA CALZADA 10 de Octubre entre Santa Amalia y Armas con portal, sala, saleta, hall, dos cuartos de tres y medio por cinco metros, baño completo y cocina y un patio de doce por veinte metros. En la misma informan.
3749 19 nv.

VIBORA. SE ALQUILAN A 20 Y 23 pesos, casitas nuevas, interiores, de dos cuartos con su cocina, baño y patio independiente. Animas 60 entre Milagros y Santa Catalina.
3752 19 nv.

CERRO

SE ALQUILA LA ESPACIOSA CASA Calzada del Cerro 452 y la pequeña situada en Jesús del Monte, Víbora, Pocito 7. Informa Alejandro O'Reilly, en Tejadillo número 11, de 4 a 5 p. m. y después en Carlos III número 16, altos.
4430 20 n

SE ALQUILA LA CASA SARABIA 5-A, en el Cerro, cerca de la Calzada, con sala, con dos ventanas, tres cuartos, cocina y baño, con su traspatio con salida a la calle de Borrero. Gana cincuenta pesos mensuales. Informan: Zaragoza 12. Teléfono I-2698.
4076 19 Nov.

ALQUILA CASAS EN EL CERRO, M. Iglesias, Velázquez, esquina a Luco. Informa: Teléfono I-4049.
4073 18 Nov.

EN SALVADOR, 56, CERRO, SE ALquilan cuatro casas acabadas de fabricar, con todos sus servicios, propias para corta familia, precio 30 y 35 pesos. Informan en la bodega.
4092 18 Nov.

CERRO, LAS CAÑAS, CALLE WAShington entre Prensa y Primelles, alquilo casa compuesta de sala, comedor, 2 espléndidas habitaciones, cocina y sus servicios e instalación eléctrica interior. La llave en la bodega de Prensa. Informan Antón Recio 51. Tel. A-6669
3996 20 nv.

GUANABACOA, REGLA Y CASA BLANCA

EN LO MAS FRESCO, MAS ALTO Y más céntrico de Guanabacoa, alquilo por contrato, chalet nuevo, cielo raso, luz soterrada, gran portal, sala, antesala, cuatro hermosos cuartos, hall, comedor al fondo, baño completo magnífico, pantry, cocina, terraza al fondo, garage con gran entrada, jardín y gran traspatio. Para verlo y demás informes, diríjanse a José Francos, Santo Domingo y Calixto García, bodega, Guanabacoa.
3413 18 n

MARIANAO, CEIBA, COLUMBIA Y POGOLOTTI

COLUMBIA. SE ALQUILA UNA HERmosa y bonita casa en la Avenida de los Oficiales; acabada de pintar, con mucho terreno y garage. Informan Teléfono F-5072.
4289 23 nv.

AVENIDA DE COLUMBIA

entre Lanuza y Miramar, se alquila una grande y cómoda casa con entrada para máquina, línea doble por delante, la puerta, calle Aguila-Marianao, Marianao Parque Central. Apearse en el apeadero Lanuza. Puede verse a todas horas. Llaves e informes en la bodega La Primera de Columbia. Precio $50. Su dueño, Estrella 46, antiguo.
4311 18 nv.

SE ALQUILA UNA PRECIOSA CASAquinta a la salida de Marianao, pegada al puente de La Lisa, con un chalet de dos pisos, garage para dos máquinas y muchas otras comodidades, una arboleda de frutales, un platanal, alumbrado eléctrico, a cuadra y media del tranvía y de la carretera. Informes Notaría de Jiménez, Habana 51, teléfono A-1469.
4222 22 n

SE ALQUILA UN BONITO BUNGAlow en $22.00. Tercera Avenida entre 7 y 8, Buena Vista, una cuadra del carro Playa.
4197 18 nv.

SE ALQUILA UNA CASA CON TODAS las comodidades modernas, tres cuartos, comedor al fondo, garage, etc. Calle Línea frente al Paradero Cazadores, Columbia. Cualquier carrito que vaya a Marianao deja en la puerta. Alquiler reducido.
3934. 19 nv.

HABITACIONES

HABANA

CERCA DEL PARQUE CENTRAL SE alquila una hermosa habitación independiente, agua abundante y buenos servicios a hombres solos. Progreso 17.
4482 20 n

EN O'REILLY 72, ALTOS, ENTRE VIllegas y Aguacate, hay habitaciones cómodas, frescas y baratas, para personas de moralidad.
4407 19 nv.

SE ALQUILA UN DEPARTAMENTO alto de dos habitaciones con balcón a la calle y lavabo de agua corriente en $35. También una habitación grande con lavabo y vista a la calle en $25. Se piden referencias. Monte 394, altos, esquina a San Joaquín.
4356 18 nv.

HABITACIONES

SE ALQUILAN

Hermosos departamentos de a dos habitaciones con vista a la calle, propios para dos o tres de familia, sumamente económicos. Monte 2 A esquina a Zulueta. Casa de todo orden.
4171 18 nv.

SE ALQUILAN

Hermosos departamentos de dos y tres habitaciones con vista a la calle. Los hay con todo el servicio completo, interior e independiente, muy frescos y sumamente económicos. Luz toda la noche. Narciso López 2, antes Enna, frente a la Plaza de Armas y Muelle de Caballería. Casa de todo orden.
4171 18 nv.

JOVEN EXTRANJERO, DESEA ALQUILAR una habitación sin muebles en casa particular, situada entre Prado y Bahía. Se dan referencias. Ofertas a: F. A. T. Amargura 6.
4281 20 nv.

SE ALQUILAN CUARTOS MODERNOS cómodos en Omoa 14 a 12 pesos; en J. del Monte 156 a $14. Estos, de dos locales y con luz. Allí informan.
4273 25 nv.

EN MONTE 83, TERCER PISO, SE ALquila una ventilada habitación a hombres solos. Precio módico.
430? 18 nv.

"El Prado". Obrapía 51, cerca del comercio, un apartamento con servicio privado, vista a la calle, comida a la carta, para dos $120. Interiores, desde $40, con servicio privado y comida.
4349 18 nv.

SE ALQUILAN 3 BONITAS HABITAciones en Jesús María 35, una vista a la calle y útil para profesional, escritorio, comisionista o familia y dos interiores, juntas o separadas, únicos inquilinos. Casa Matrimonio sin niños.
4357 19 nv.

SE ALQUILA EN MONTE 394, ALTOS esquina a San Joaquín, dos habitaciones, juntas con balcón a la calle y lavabo de agua corriente. También otra separada con vista a la calle y lavabo otra en San Nicolás 19 con balcón a la calle y una alta en Gervasio 86, pegado a Neptuno.
4355 18 nv.

PALACIO LA MILAGROSA

Grande y moderna casa para familias, situda en lo mejor de la zona comercial de la ciudad. Departamentos y habitaciones con servicio privado y baños de agua fría y caliente siempre. Excelente comida. Buen servicio de comedor, admitiéndose abonados al mismo. Precios moderados. Casa seria, de orden y estricta moralidad. Teniente Rey 38, esquina a Aguiar. Teléfono M-7519.
4275 15 dc.

¡ASOMBRESE EN $17.00!

Se alquila una hermosa habitación de piso de mármol con su azotea y cocina al lado, muy fresca y clara. Amargura No. 16, casi esquina a San Ignacio.
4338 20 nv.

OJO. GRANDISIMA SALA ALTA, balcón, fresca, luz fija, elegante, teléfono A-3152, propia para modista, oficina, comisionista, familia corta. San José 112, junto a Belascoaín. Barata. Informes arriba.
4202 19 n

Se alquilan dos habitaciones altas, separadas, con o sin muebles, a hombres solos o matrimonios sin niños. Tienen lavabos de agua corriente y muy ventiladas. En la misma casa se come espléndidamente a la criolla y española. Se admiten abonados al comedor. Se exige estricta moralidad. Genios, 23, entre Industria y Consulado.
3892 18 n

CASA FAMILIA MANRIQUE 120, DE Gordillo y Hno. Teléfono M-6569. Tenemos espléndidas y ventiladas habitaciones amuebladas con lavabo de agua corriente, baños intercalados con agua caliente a todas horas. Comida a la española y criolla. Precios económicos, servicio esmerado.
4210 21 n

EN CASA DE ESTRICTA MORALIDAD se alquilan dos habitaciones; una con balcón a la calle y techos decorados gana $26.00; la otra $12, en Animas 24, segundo piso, una cuadra del Prado.
4247 18 n

UN DEPARTAMENTO Y UNA HABItación. En Monte 49 y medio, entre Factoría y Someruelos, se alquila en el segundo piso, un magnífico departamento con vista a la calle y en el primer piso una buena habitación a hombres solos. Razón en los bajos, tienda de ropa.
4093 20 Nov.

SE ALQUILAN HERMOSAS HABITAciones en casa acabada de construir, con todos los servicios y luz, a hombres solos o matrimonio sin niños, a una cuadra de Monte. Informan, Monte 100, esquina a Antón Recio, bodega.
4102 22 nv

HOTEL PALACIO COLON

Se alquilan habitaciones amplias, frescas y en lo mejor de la ciudad. Agua abundante, buena comida y precios al alcance de todos. Venga y véalo en Prado 51. Dolores G. viuda de Rodríguez. Propietaria. Teléfono A-4718.
4044 13 dc.

VERSALLES HOUSE

Gran casa de huéspedes, con lavabos de agua corriente y magníficos baños. habitaciones con comida y todo servicio desde 35 pesos en adelante, para matrimonio. Precios especiales, igual que para estudiantes, magnífica comida y absoluta moralidad. Industria, 53, teléfono A-0572.
3980 20 n

GALIANO 109, ALTOS. LA MEJOR casa de la Habana por su seriedad, limpieza y buena comida, habitaciones con baño privado.
3796 22 nv

"EL ORIENTAL"

Teniente Rey y Zulueta. Se alquilan habitaciones amuebladas, amplias y cómodas, con vista a la calle. A precios razonables.

HABITACIONES

Con agua corriente, calentador, muebles nuevos de primera y servicio esmerado, se alquilan a personas de moralidad, en la moderna casa calle Tejadillo 12 entre Cuba y Aguiar, a una cuadra del Parque San Juan de Dios.
4021 28 nov.

EN CUBA 16, BAJOS, SE ALQUILAN habitaciones muy frescas y ventiladas.
3737 21 nv.

HOTEL "CUBA MODERNA"

En esta acreditada casa hay habitaciones con todo servicio, agua corriente, baños fríos y calientes, de $25 a $50 al mes. Cuatro Caminos, teléfonos M-3569 y M-3259.

AVISO

El Hotel Roma, de J. Socarrás, se traslada a Amargura y Compostela, casa de seis pisos, con todo confort, habitaciones y departamentos con baño, agua caliente a todas horas, precios moderados. Teléfonos M-6944 y M-6945. Cable y Telégrafo Romotel. Se admiten abonados al comedor. Ultimo piso. Hay ascensor.

HABITACIONES

VIRTUDES 93, A, SEGUNDO PISO, SE alquila una habitación amueblada con todas las comodidades en casa de familia particular.
4196 — 18 nv.

SE ALQUILA UN DEPARTAMENTO Y habitación espléndida, en lo mejor de la Habana, San Juan de Dios 6, altos.
3977 — 18 nv.

Aguiar 92, entre Obispo y Obrapía, departamentos para oficinas. hombres solos o matrimonios de estricta moralidad, desde $15, $20 y $25 con muebles o sin. La casa más tranquila, luz toda la noche. Abundante agua.
2647 — 19 nv.

"BRAÑA" Y "EL CRISOL" HOTELES

Las mejores casas para familias, todas las habitaciones y departamentos con servicio sanitario, las más baratas, frescas y cómodas, y las en que mejor se come. Teléfono A-6787. Animas, 58, teléfono A-9158. Lealtad, 102.

HOTEL ALFONSO

Amplias y espléndidas habitaciones con baño y agua corriente, casa y comida, desde $35.00 por persona; especialidad para viajeros. 1. Agramonte antes Zulueta 34, a media cuadra del Parque Central, Habana. Teléfono A-5937.
2323 — 5 dc.

SE ALQUILAN EN OBISPO 111, DOS habitaciones juntas o separadas, con balcón a la calle. Puede comer en la misma. Buen esmero y precios económicos.
4251 — 18 n

FRENTE AL MERCADO UNICO

Próximos a terminarse se alquilan hermosos locales para almacenes y casas de comercio. Pueden verse en Monte esquina a Manglar. Informan: Habana 221 altos, casa de Gómez Mena.
2288 — 18 nv.

OFICINAS

Edificio Llata, Aguiar 116 entre Teniente Rey y Muralla. Departamentos frescos, limpios y con buena asistencia, a precios económicos. Véanse.
3800 — 27 n

SEA AFORTUNADO

Alquilo una habitación amueblada en casa de familia americana. Es muy fresca dicha habitación, con vista al mar y a cinco cuadras del Prado. Llame a los teléfonos M-9442 y M-5698.
C 6348 — Ind 8 jl.

HOTEL SANTANDER

No se moleste en buscar una casa que le convenga más. Es la que tiene las habitaciones más frescas de toda la Habana; da buena comida y precios los más bajos, por cuestión de dar a conocer las comodidades de esta casa. Belascoain 98 y Nueva del Pilar.
585 — 19 nov.

HOTEL VANDERBILT

Zenea y Mazón, bañado con las brisas de la loma Universidad. Habitaciones para familias y personas estables. Precios sumamente bajos. Casa de orden y moralidad. Telf. A-6204. En la misma se alquila un garage.
1288 — 24 nv

ATENCION. YA SE ABRIO EL HOTELITO El Edén, de la calle de Bernal número 2, con habitaciones lujosamente arregladas. Precios módicos; abierto día y noche.
3724 — 27 nv

"BIARRITZ"

Gran casa de huéspedes. Habitaciones desde 25, 30 y 40 pesos por persona incluso comida y demás servicios. Baños con ducha fría y caliente. Se admiten abonados al comedor a 17 pesos mensuales en adelante. Trato inmejorable, eficiente servicio y rigurosa moralidad. Se exigen referencias. Industria, 124 altos.

CASA DE HUESPEDES

En lo más céntrico de la ciudad, Prado 87. Nada mejor para el que quiera vivir cómodo y sabroso, se alquilan departamentos y habitaciones para familias de moralidad y viajantes. No se olviden que hace esquina a Neptuno.
3492 — 18 nv

OBISPO 82, ENTRADA POR VILLEGAS, se alquila un departamento de dos habitaciones con tres balcones y dos habitaciones más separadas con muebles o sin ellos.
4099 — 19 n

VEDADO

SE ALQUILA UN MAGNIFICO APARTAMENTO, con baño en casa de familia respetable. Línea, 71, esquina a Paseo, Vedado.
4054 — 21 Nov.

SE NECESITAN

CRIADAS DE MANO Y MANEJADORAS

SE SOLICITA UNA CRIADA DE MANO en la calle 23 número 292, Vedado.
4460 — 20 n

SE SOLICITA UNA BUENA CRIADA de mano acostumbrada a servir. Sin pri... D y 19, núm. 282. Dr. Fariñas, Vedado.
4444 — 20 n

Se solicita en Empedrado 22, altos, una criada que lleve tiempo en el país y sepa trabajar. Si hay que enseñarle, que no se presente. Sueldo $30 y ropa.
4477 — 20 n

SE SOLICITA UNA CRIADA FINA para limpiar tres habitaciones, que sepa zurcir y coser y entienda muy bien el teléfono. Ha de dar muy buenas recomendaciones. Sueldo $40. Línea 41 entre Baños y D.
4464 — 20 n

SE SOLICITA UNA JOVEN ESPAÑOLA para criada de mano, que sea recién llegada. Informes, Habana, 159.
4471 — 20 n

SE SOLICITA JOVEN ESPAÑOLA PARA servicio del comedor. Tiene que tener referencias de casas donde haya servido. Sueldo $25, uniforme blanco y ropa limpia. Villa Alegre, entre Strampes y Milagros, Santos Suárez, I-4164.
4469 — 20 n

SE NECESITA UNA MUCHACHITA para cuidar de un niño durante el día. Lagunas 93, altos, señor Arenal.
4491 — 21 n

SAN LAZARO 232, SE SOLICITA una mujer para el servicio de la casa. Que sepa de cocina.
4425 — 19 nv.

SE SOLICITA UNA CRIADA DE MANO que sepa su obligación y tenga recomendaciones de las casas en que ha estado. Buen sueldo. Tulipán número 3, antiguo, Cerro.
4234 — 19 n

SE SOLICITA UNA CRIADA DE MANO. Sueldo 25 pesos, ropa limpia y uniforme. Informan: Línea, esquina a Paseo, Juncadella.
4059 — 18 Nov.

SE NECESITAN

SE SOLICITA UNA CRIADA PLANCA para comedor y prefiere que entienda de cocina. Informan. Habana 103, bajos.
4305 — 18 nv.

CRIADOS DE MANO

NECESITO CRIADO DE MANO CON recomendación de casa particular. Sueldo $40; un segundo criado $30; dos camareros $25 y tres muchachos españoles $15. Habana, 126, bajos.
3697 — 18 n

COCINERAS

SE SOLICITA UNA BUENA COCINERA, que duerma en la colocación, que sea española. Sueldo $30. Bernaza 8, altos.
4401 — 19 nv.

SE SOLICITA UNA COCINERA PARA ir al campo, Provincia de Camagüey, que sea seria y buena cocinera. Informan Edificio Carreño, departamento A No. 3, después de las 12 del día.
4415 — 19 nv.

SE SOLICITA UNA COCINERA EN Lealtad, 111, bajos.
4240 — 18 n

PERSONAS DE IGNORADO PARADERO

SE DESEA SABER EL PARADERO de José María Expósito Bosces, para asuntos de familia. Dirigirse a Consuelo Expósito Basces, su hermana, Aguila, 13, altos.
4483 — 21 n

VARIOS

SOLICITO JOVEN DE UNOS 15 AÑOS peninsular, recién llegado, que desee aprender el comercio y que no tenga grandes pretensiones .Informa señor García en Cienfuegos 39, bajos.
4396 — 19 nv.

NECESITO UN MUCHACHO PARA trabajar de dependiente en una carnicería, que sepa trabajar la calle. Inútil presentarse si no tiene referencias de donde ha trabajado. Informes en la carnicería de Cárdenas y Corrales.
4409 — 19 nv.

JOVENES

Hábiles agentes vendedores, se solicitan para la introdución de un artículo nuevo y de original presentación. Se paga amplia commisión. Es oportunidad para ganar dinero. Para más detalles, dirijanse a Aguiar 78, quincallería,, entre O'Reilly y Progreso, de 2 a 4 p. m.
4261 — 19 nv.

OPERARIO PARA MUEBLERIA

Necesitamos uno que sepa barnizar a muñeca y esmaltar con perfección y formal, de lo contrario no se presente. Buen sueldo y buen trato. Jesús del Monte 156.
4243 — 18 nv.

Busco socio con doce mil pesos, casa antigua, buena industria, venta al contado, buenas ganancias. Para informes: Apartado 1981, Habana.
4274 — 21 nv.

SE NECESITA UN DEPENDIENTE PARA casa de préstamos, que tenga referencias. Inútil presentarse si no conoce el giro. Corrales 208 o J. del Monte 279, Joyería esquina a Rastro.
4320 — 18 nv.

SEÑORITAS

Hábiles agentes y vendedoras, se solicitan para la introducción de un artículo nuevo y de original presentación. Se paga amplia comisión. Es oportunidad para ganar dinero. Para más detalles, dirijanse a Aguiar 78, quincallería, entre O'Reilly y Progreso, de 2 a 4 p. m.
4260 — 19 nv.

SE SOLICITAN

dos muchachas que sepan coser bien.
RAH ET REINE
Prado, 100
C 10.245 — 3 d 16

SOLICITO SOCIO CON MIL PESOS para una industria que deja buenas utilidades, según puedo probar a la persona que se interese o si le conviene se la vendo y lo enseño a trabajar. Para informes: Florida 60, altos, a todas horas.
4165 — 24 nv.

Se necesitan buenas costureras que sepan en costura de sacos, para trabajar en la sastrería La Ciudad de Londres. Galiano 116.
4190 — 18 nv.

UN DUCHACHO DE 10 A 12 AÑOS, se necesita en Obispo 31 1|2, librería.
4164 — 18 nv.

QUEREMOS VENDEDORES

para trabajar las plazas de la Habana, Guanabacoa, Regla y Marianao. Deben traer las recomendaciones que tengan. Es para ganarse de 10 a 20 pesos diarios, si conocen su oficio. Manzana de Gómez, 546-A. De 10 a 12 y de 2 a 4.
C 19141 — 8 d 12

SOLICITAMOS SOCIO GERENTE O comanditario para una de las casas más antiguas y acreditadas en su giro. Garantizamos más de $30.000 de utilidades al año. No admitimos proposiciones por menos de $25.000. Trato directo con los interesados. Para más informes dirigirse por escrito a R. P. Espinosa. Zulueta 24, altos, Habana.
3973 — 28 nv.

VENDEDORES SE SOLICITAN EN los pueblos del interior, para la venta de velas alemanas. E. Cima, Cuba 24, Habana.
3788 — 22 nv

SUELDO O COMISION

Necesitamos agentes en toda la República. Pagamos buena comisión y sueldo a aquellas personas que reunan condiciones para el caso. Plan Mobiliario Robles. Chacón 25, Habana.
3232 — 23 nv.

SOLICITAMOS SEÑORAS Y CABALLEROS que tengan niños de 6 a 10 años, para venderles un lote compuesto de un trajecito modelo muy elegante, 6 pares medias patentes negras o carmelitas, de las buenas, una corbata y una unión Suit, todo en $7.75. Valen $14.40. Informes: Prado 115 "El 115".

SOLICITAMOS CABALLEROS PARA venderles un traje de Palm Beach y una docena de camisetas Atléticas en $13.00. Valen $19.00. Informan: Prado 115. "El 115".

SOLICITAMOS CABALLEROS, PARA venderles, como negocio, camisas de Pouplin de seda, color entero a $3.50 una; valen $6.00; 3 camisas de Arow, colores firmes en $6.00, valen $9.00 y una docena de medias color entero en $3.50, valen $6.00. Informan: Prado 115. "El 115".

SOLICITAMOS SEÑORAS Y SEÑORITAS para darles por menos de la mitad un Sweter de seda en $5.00. Valen a $19.00. Ya quedan pocos. Informes: El 115. "Prado 115".
4027 — 16 nv.

SOLICITO DOS BUENAS CASAS DE inquilinato, o dos pasajes, los alquilo para sub-arrendarios yo. También me hago cargo de cobros de cuentas y alquileres, por pequeña comisión. Dirección: Infanzón 20, al lado de la bodega, en Luyanó.
4035 — 19 nv.

SE NECESITAN

DENTISTAS. SOLICITASE PROFESIONAL con garantía para cederle local de Gabinete y si necesita temporalmente también se le deja instrumental, en Jesús María 35, informan.
4358 — 19 nv.

MANICURES

Se necesitan expertas manicures, mejor si saben dar champoo. Casa Dubic, Obispo 103.
C 10188 — 5 d 14

AGENCIA DE COLOCACIONES

SOLICITAMOS CRIADAS QUE INFORMEN y para informarlas de las familias que no pagan. Esta casa además de colocar a sus asociadas, las dará $200 el día de su matrimonio, después de un año de inscritas. La que no se case se la atenderá en caso de enfermedad o se le dará pasaje para España. Para más informes: Castillo 48. Asociación de Sirvientas.
4420 — 19 nv.

VILLAVERDE Y COMPAÑIA

O'Reilly 13 Teléfono A-2348. Cuando Vd. necesite un buen servicio, como cocineros, criados, dependientes, fregadores, porteros, jardineros etc. llame a esta acreditada agencia que garantiza su aptitud y moralidad, operarios en todos giros y oficios, nos encargamos de mandar toda clase de servicio a toda la Isla y cuadrillas de trabajadores para colonias e ingenios. Villaverde y Compañía. O'Reilly 13 Tel. A-2348.
3551 — 18 nv

LA COMERCIAL

De Emilio Caneiro. Agencia de Colocaciones en general y centro de negocios, absoluta garantía y aptitud, me hago cargo de sacar personal de Tricornia y sirvo pedidos del interior. Monserrate 119. Tel. A-2388.
2226 — 2 Dic.

SE OFRECEN

CRIADAS DE MANO Y MANEJADORAS

SE DESEA COLOCAR UNA JOVEN ESPAÑOLA. Lleva tiempo en el país, de criada de mano o manejadora. Es cariñosa con los niños y tiene buenas referencias de las dos cosas. Pueden llamar al teléfono I-2110.
4445 — 20 n

SE DESEA COLOCAR UNA MUCHACHA peninsular. Sabe su obligación. Tiene quien la recomiende. Apodaca, 2-A, altos, Habana.
4459 — 21 n

SE COLOCA UN MATRIMONIO SOLO español, de mediana edad; ella de criada; entiende de cocina; él de jardinero o portero u otros quehaceres; salen para el interior, próximo a la población. Teléfono F-2545. Jardín de la Vega, Línea y 10, Vedado.
4472 — 20 n

SE OFRECE UNA JOVEN ESPAÑOLA para comedor o cuartos. Informan en Zanja, 90.
4475 — 20 n

SE DESEA COLOCAR UEA MUCHACHA española de criada de mano o de cuartos. Tiene referencias e informan en Santa Teresa núm. 3, esquina a Manila, Cerro.
4489 — 20 n

SE DESEA COLOCAR UNA JOVEN peninsular de criada de mano o criada de cuartos. Tiene buenas referencias. Informes Paseo y Calzada, altos del café.
4492 — 20 n

SE DESEA COLOCAR UNA MUCHACHA peninsular de criada de mano o manejadora para niño de meses. Entiende un poco de cocina; es práctica en el país. Informan en Santa Clara 4.
4490 — 20 n

UNA ESPAÑOLA DESEA COLOCARSE de criada de mano o de cuartos en casa de moralidad. Calle 23 No. 24, la entrada por el puesto, entre H e I, Vedado.
4399 — 19 nv.

DESEA COLOCARSE UNA JOVEN ESPAÑOLA, recién llegada, para criada de mano o manejadora. Sabe cumplir con su obligación. Tiene recomendaciones. Informan: Teniente Rey 65, altos.
4398 — 19 v.

DESEA COLOCARSE UNA MUCHACHA peninsular de criada de mano o cocinar y limpiar, siendo corta familia. Prefiere en la Habana. Informan Teniente Rey 81, bodega. Tel. A-7968.
4372 — 19 nv.

SE COLOCA UNA SEÑORA DE MEDIANA edad, para manejadora. Tiene buenas referencias, después de haber estado por espacio de ocho años en una casa de manejadora. Es cariñosa con los niños. Informan en Leonor 20 entre Carbajal y Buenos Aires. Teléfono A-6635.
4382 — 19 nv.

DESEA COLOCARSE UNA JOVEN ESPAÑOLA, para criada de mano. Informan Teniente Rey 77. Teléfono M-3064.
4394 — 19 nv.

DESEA COLOCARSE UNA SEÑORA joven, peninsular, de criada de mano o manejadora, en casa formal. No tiene pretensiones y tiene quien la garantice. Factoría 1 A.
4389 — 19 nv.

JOVEN PENINSULAR DESEA COLOCARSE para criada de mano. Calle 23 No. 251, esquina a F, Vedado.
4410 — 19 nv.

DESEA COLOCARSE UNA JOVEN ESPAÑOLA, de criada de mano o manejadora. Sabe cumplir bien con su obligación. Informan: Miramar y Gutiérrez a una cuadra de la Calzada de Columbia. Pregunten por Aquilina.
4385 — 19 nv.

DESEA COLOCARSE UNA MUCHACHA española, recién llegada, de criada de mano en casa de corta familia. Tiene quien responda por ella. Es limpia y trabajadora. Informan Lucena 4 entre San José y San Rafael.
4364 — 19 nv.

DESEAN COLOCARSE 2 MUCHACHAS en casas de moralidad ,una de criada de mano o manejadora y la otra para cuartos y coser. Tienen referencias. Informan: Tel. M-4669.
4418 — 19 nv.

DESEA COLOCARSE UNA ESPAÑOLA para criada de mano o para todo siendo corta familia. Informan Puerta Cerrada No. 2.
4292 — 18 nv.

DESEA COLOCARSE UNA JOVEN ESPAÑOLA para manejadora o criada de mano. Informan en Altarriba 5. Jesús del Monte. Tel. I-6232.
4316 — 18 nv.

DESEA COLOCARSE UNA MUCHACHA peninsular, de criada de mano. Informan en Santa Irene y San Indalecio. Teléf. I-3257, bodega.
4341 — 18 nv.

SE DESEA COLOCAR UNA MUCHACHA asturiana para criada de mano o para cuartos o para manejadora. Sabe su obligación y desea casa de moralidad. Tiene quien responda por ella. dirigirse al I-1623.
4237 — 18 n

JOVEN ESPAÑOLA DESEA COLOCARSE de manejadora. Sabe cumplir con su obligación. Teléfono I-2876.
4265 — 18 n

SE DESEA COLOCAR UNA CRIADA de mano o manejadora que hace 4 años que está en el país, tiene referencias. Informan: Esperanza 66. Habana.
3810 — 19 Nov.

DESEAN COLOCARSE DOS MUCHACHAS peninsulares recién llegadas de criadas o manejadoras. Informan Calle 10, número 123, entre 15 y 13.
4258 — 18 n

SE DESEA COLOCAR UNA MUCHACHA blanca. del país, para la limpieza de habitaciones o manejadora. Es cariñosa y le gustan los niños. Dirigirse a Acosta, 68, bajos.
4230 — 18 n

SE DESEA COLOCAR SEÑORA ESPAÑOLA joven con una niña de tres años para criada de mano o para lavandera por horas. Calle Juan Abreu y Aluija número 7.
4227 — 18 nv

SE OFRECEN

SE DESEA COLOCAR UNA BUENA criada de mano; sabe bordar y zurcir. Tiene quien responda por ella. Informan en D'Strampes entre Libertad y Milagros, Villa Julia. Teléfono I-4836. Reparto Mendoza.
3943 — 20 n

DESEA COLOCARSE UNA MUCHACHA española de criada o manejadora; sabe su obligación; tiene quien la garantice. Informes en Amargura, 41, bajos.
4215 — 18 n

SE DESEA COLOCAR UNA ESPAÑOLA, señora de mediana edad, para los quehaceres de una casa. Tiene un niño de nueve años. Informes en Belascoaín 75, teléfono M-6270. Tiene buenas referencias. Sin pretensiones.
4217 — 18 nv

SE DESEA COLOCAR UNA MUCHACHA peninsular de manejadora o criada de cuartos; sabe algo de costura; prefiere en el Vedado, en casa de moralidad; informes en Inquisidor 17, La Marina. Tiene referencias.
4097 — 18 n

CRIADAS PARA LIMPIAR HABITACIONES Y COSER

DESEA COLOCARSE UNA JOVEN ESPAÑOLA para limpieza de habitaciones y coser. Tiene buenas referencias y es formal. Informan en Maloja, 185, teléfono M-2922.
4448 — 20 n

SE DESEA COLOCAR UNA MUCHACHA peninsular para criada de cuartos. Sabe cumplir con su obligación. Tiene quien la recomiende. Monserrate, 129.
4470 — 20 n

DESEA COLOCARSE UNA MUCHACHA española para cuartos o para comedor, lleva tiempo en el país y tiene buenas recomendaciones. Habana 96. Teléfono A-0266.
4402 — 19 nv.

DESEA COLOCARSE UNA MUCHACHA de mediana edad, para limpieza de cuartos en casa de moralidad. Lleva tiempo en el país. No tiene pretensiones. Informan Monserrate 93, primer piso.
4397 — 19 nv.

UNA JOVEN PENINSULAR DESEA colocarse de criada de cuartos y coser, pues entiende de costura, es muy trabajadora y todo esto en casa de moralidad. Tiene buenas recomendaciones. Darán razón Villegas 105, cuarto 9.
4405 — 19 nv.

DESEA COLOCARSE UNA JOVEN ESPAÑOLA, de criada de cuartos o manejadora y sabe coser. Tiene buena referencia. Informan: Calzada 64 entre E y F
4373 — 19 nv.

UNA JOVEN ESPAÑOLA CON TIEMPO en el país y con buenas referencias, desea colocarse de criada de cuartos o comedor o también para matrimonio solo, en casa seria y de moralidad. Menos de $30 no se coloca. Informes: Sitios 38, bajos.
4392 — 19 nv.

DESEA COLOCARSE UNA JOVEN ESPAÑOLA, para sirvienta de comedor o limpiar habitaciones. También entiende algo de costura. Ha de ser en casa de moralidad. Informes: Tel. M-8685.
4427 — 19 nv.

DESEA COLOCARSE UNA MUCHACHA española, para criada de mano o para cuartos, sabe coser; ha de ser casa moral. Informan: Teléfono M-5362.
4276 — 18 nv.

DESEA COLOCARSE UNA MUCHACHA española, para limpiar; si es corta familia no le importa ayudar a la cocina. Es seria y formal. Desea casa de moralidad Apodaca 5, por Cienfuegos, letra B.
4279 — 18 nv.

DESEA COLOCARSE UNA JOVEN ESPAÑOLA, para la limpieza en casa de moralidad. Si no no se presenten. San Miguel 32, altos. Teléfono A-2343, de 6 p. m. en adelante.
4321 — 18 nv.

DESEAN COLOCARSE 2 MUCHACHAS peninsulares, de criadas de cuartos o de mano. Tienen referencias. En la misma, San José 43.
4333 — 18 nv.

CRIADOS DE MANO

UN PENINSULAR SE OFRECE PARA criado de mano, camarero, limpieza de patios o cosa análoga. Tiene muy buenos informes. Sírvase llamar de 7 a 2 Teléfono M-8785.
4354 — 18 nv.

CRIADO PENINSULAR, DESEA COLOCARSE en casa de familia. Es práctico en todo lo que requiere un buen servicio. Puede presentar referencias de las casas donde ha servido. Informan Teléfono A-3318.
4342 — 19 nv.

SE OFRECE UN CRIADO TRABAJADOR y práctico. Tiene informes. Teléfono A-8750.
4269 — 18 nv.

SE OFRECE UN BUEN CRIADO DE mano, peninsular, ha trabajado en buenas casas de las cuales tiene recomendación. También se ofrece un buen portero o para camarero o dependiente. Habana 126. Teléfono A-4792.
4163 — 18 nv.

COCINERAS

UNA BUENA COCINERA PENINSULAR desea colocarse en casa particular o establecimiento. Tiene referencias, cocina a la española y criolla. No duerme en el acomodo y solo cocina. Informes en Bernaza, 59, teléfono A-3572.
4436 — 20 n

DESEA COLOCARSE DE COCINERA una señora española, que sabe su obligación y de la cual pueden informar en la última casa donde trabajó. Informes: Porvenir 9, entre Habana y Compostela.
4474 — 20 n

DESEA COLOCARSE UNA SEÑORA española de cocinera; cocina bien y una criada de mano. Se colocan juntas; son conocedoras del país; son formales y trabajadoras. Informan en Empedrado, 12; de no ser casa buena no se presenten.
4488 — 20 n

SE DESEA COLOCAR UN MATRIMONIO sin niños. Ella de cocinera o criada de manos y él de chauffeur o criado. Tienen buenas referencias e informan en el Reparto Almendares, Calle 6 esquina a 15, bodega, teléfono I-7750.
4429 — 20 n

DESEA COLOCARSE UNA COCINERA Sabe bien su oficio y tiene buenas recomendaciones. Calle 9 No. 23 E entre H e I, Vedado. Teléfono F-1408.
4366 — 19 nv.

SE OFRECE COCINERA PENINSULAR Cocino a la española, francesa y soy repostera; quiero casa moral. Informan: Obispo 67, azotea. Pregunten por Rosa Cortés.
4383 — 19 nv.

DESEA COLOCARSE UNA SEÑORA española, buena cocinera, para casa particular y tiene buenas referencias. Informan: Lagunas 85.
4388 — 19 nv.

UNA BUENA COCINERA QUE TENGA buenas referencias. Sueldo $30.00 y cuarto para vivir. Calle 17 número 70 entre H e I, Vedado, de 11 a 3 p. m.
4390 — 19 nv.

SE SOLICITA UN MATRIMONIO QUE entienda de cocina, para hacerse cargo de ella en casa de huéspedes. Informes: Vidriera del Café Alemán.
4337 — 28 nv.

COCINEROS

SE DESEA COLOCAR UN MUCHACHO de cocinero. No tiene inconveniente en ir al campo. San Nicolás 96, teléfono M-4260.
4478 — 20 n

DESEA COLOCARSE UN BUEN COCINERO y repostero para casa particular. Ha de ser seria. Informan Cristina 2, altos.
4386 — 19 nv.

JOVEN ESPAÑOLA DESEA COLOCARSE en casa de moralidad. No cocina. Tiene referencias. Informan en Manrique, 122.
4256 — 18 n

SE OFRECEN

UNA BUENA COCINERA FRANCESA, desea casa; es repostera, tiene referencias. Dirigirse a la Calle Paseo y Tercera, frente al garage, por Tercera, Vedado.
4248 — 18 n

SE OFRECE UN BUEN COCINERO JOVEN, español. Trabajó en las mejores casas de la Habana particulares, muy limpio en la cocina. Es hombre solo. Informan Cuarteles 3. Teléfono A-2093
4380 — 19 nv.

COCINERO JOVEN, ESPAÑOL, SIN FAMILIA, desea colocarse en casa particular o establecimiento, ha trabajado en buenas casas particulares y restaurants. Tiene inmejorables referencias. Para más informes al Tel. A-5163 a todas horas.
4404 — 19 nv.

COCINERO Y REPOSTERO, SE ofrece para casa particular o comercio, conoce los estilos de las cocinas europeas, español, desea casa estable. Informan en teléfono A-3551, de 6 a 12 y de 5 a 8.
4128 — 18 Nov.

UN COCINERO ESPAÑOL, JOVEN, con buenas recomendaciones, desea encontrar una casa de comercio o particular, fonda o café. Para más informes: Apodaca 17, bajos. Va al campo.
4393 — 19 nv.

COCINERO ESPAÑOL DE REGULAR edad, desea colocarse en casa particular o de comercio; sabe su obligación y repostería por sus muchos años de práctica. Reina, 98, teléfono A-1727.
4064 — 18 n

CRIANDERAS

UNA BUENA CRIANDERA, DOS MESES de parida, abundante leche, con Certificado de Sanidad. Lealtad 185.
4370 — 19 nv.

Una señora desea colocarse de criandera con buena y abundante leche. Tiene muy buenas recomedaciones. Informan en 17 número 422 entre 4 y 6, Vedado, casa del señor Sabatés. Teléfono F-5384.
4226 — 25 nv.

CRIANDERA

Desea colocarse criandera joven, peninsular, con certificado facultativo de inmejorable, y leche de un mes. Razón Sáez e Industria (Cárdenas).
4200 — 25 n

DESEA COLOCARSE UNA JOVEN peninsular para criandera, 3 meses de parida, tiene buena y abundante leche, es recién llegada. Informan: Vapor número 36, habitación, 18.
4124 — 18 Nov

CHAUFFEURS

CHAUFFEUR MECANICO

español, se ofrece para particular, lleva ocho años en el oficio, trabaja toda clase de máquinas. Tiene muy buenas referencias de casas que trabajó varios años. Es cumplidor y fino. Desea casa buena. Teléfono A-5029.
4387 — 19 nv.

CHAUFFEUR ESPAÑOL, DESEA COLOCARSE en casa particular o de comercio. Lleva muchos años trabajando en el oficio, lo mismo aquí que en España, soy serio, fino y cumplidor y manejo cualquier máquina. Tengo buenas referencias de las casas que he trabajado aquí. Informan Tel. A-8680.
4367 — 19 nv.

MECANICO CHAUFFEUR, 9 AÑOS DE práctica y buenas referencias. Desea colocarse en casa particular o de comercio. Informes: Tel. F. O. 1797.
4257 — 18 nv.

DESEA COLOCARSE CHAUFEUR MECÁNICO español, tiene 10 años práctica en su oficio. Tiene cartas de recomendación que lo garantizan. Pregunte por López. M-3172. A-6645.
4411 — 19 nv.

CHAUFFEUR ESPAIOL, DESEA COLOCARSE en casa particular o de comercio. Tiene recomendaciones de las casas donde ha trabajado. Informes en Picota 62, bajos.
4371 — 19 nv.

DESEA COLOCARSE UN MUCHACHO español, de chauffeur en casa particular o comercio. Informan: Egido y Gloria. Vidriera.
4379 — 19 nv.

CHAUFFEUR ESPAÑOL, CON VARIOS años de práctica se ofrece para manejar máquina particular o de comercio. Tiene buenas referencias de otras donde ha trabajado. Informan Concordia No. 117. Ttléfono M-9190.
4413 — 19 nv.

SE OFRECE JOVEN ESPAÑOL PARA chaufftur, con cinco años de práctica, para casa particular o de comercio. Inmejorables referencias. Informes, Monte, 131, peletería Ruiloba, Teléfono M-2454.
2526 — 20 n.

CHAUFFEUR ESPAÑOL SE OFRECE para casa particular o de comercio; con siete años de práctica. Belascoaín 126, teléfono A-1346, Francisco Camblor.
4263 — 18 n

MECANICO CHAUFFEUR, 9 AÑOS DE práctica y buenas referencias. Desea colocarse en casa particular o de comercio. Informes: Tel. F. O. 1777.
4257 — 18 nv.

SE OFRECE UN CHAUFFEUR ESPAÑOL, sin pretensiones, para casa particular o del comercio. Llame al Teléfono: F-5755.
4107 — 19 nv.

TENEDORES DE LIBROS

TENEDOR DE LIBROS, ESPAÑOL, con buenas referencias comerciales ofrece sus servicios en horas convenidas. Informará el señor Pavía en la casa Wilson, Obispo 52, teléfono A-2298.
4434 — 2 dc

TENEDOR DE LIBROS ACEPTA CONTABILIDADES por horas para ser bien llevados y únicamente por partida doble. Precio módico. Práctica 20 años. Referencias buenas casas comerciales. Muralla, 14 1|2, teléfono A-6038, señor Hoyos.
3450 — 20 nv

Experto tenedor de libros, se ofrece para toda clase de trabajos de contabilidad. Lleva libros por horas. Hace balances, liquidaciones, etc. Salud, 67, bajos, teléfono A-1811.
C 750 — Alt. Ind. 19.

TENEDOR DE LIBROS CON VARIOS años de práctica en la Península, y en este país, se ofrece para llevar contabilidades por horas. Buenas referencias Teléfono M-2886.
3292 — 23 nv.

VARIOS

SE DESEA SABER EL PARADERO de Manuel Romay. Lo solicita su hermana Visitación Romay, Central Habana.
4443 — 27 n

SE OFRECE UNA SEÑORA DE COLOR edad media, para asistencia de señoras que estén en los últimos meses de estado de gestación y para después. C, 21, 313, Vedado.
4449 — 20 n

CERRO 536, SE OFRECE UNA SEÑORA para lavar ropa por tarea, 17 piezas, 50, 34, 90. Se lleva a domicilio. Llamar a Luis, teléfono I-2937.
4455 — 20 n

MODISTA SE OFRECE PARA CASA de moralidad. Trabaja toda clase de ropa y el dobladillo de ojo, teléfono A-3151.
4456 — 20 n

SE DESEA COLOCAR UNA BUENA LAVANDERA y tiene persona que la garantice. Informan en Progreso, 34.
4486 — 20 n

UNA MUJER U HOMBRE DE MEDIANA edad, para cuidar un consultorio médico, con buenas referencias. Calle 17 entre H e I, número 70, Vedado.
4391 — 21 nv.

SE OFRECEN

SE DESEA COLOCAR UN MUCHACHO recién llegado español, que sabe leer y escribir y para en la calle de Salud y Campanario, esquina, bodega, 49; se quiere colocar en fábrica de tabacos, café o una bodega. Pregunten por Laureano Díaz.
4432 — 12 n

DESEAN COLOCARSE DOS ESPAÑOLAS, una es buena cocinera, la otra para criada de mano o para cocinar y limpiar para un matrimonio solo. Tienen buenas referencias de las casas que han trabajado. Para más informes Teléfono A-8663.
4371 — 19 nv.

DESEA COLOCARSE JOVEN ESPAÑOLA, desea casa de moralidad. Informan Teléfono A-4440. Aguacate 122. Pregunten por Elvira.
4414 — 19 nv.

DESEA COLOCARSE UNA SEÑORA joven, española. Es práctica en el país y tiene buenas referencias. Informan Inquisidor 19.
4282 — 18 nv.

MECANICO DE MEDIANA EDAD CON conocimientos en herrería, herradura y carpintería se ofrece sin pretensiones a señores industriales. También compone muebles, barniza y enrejilla con documentos que lo acrediten y da garantías de su honradez y comportamiento; duerme en la colocación si así conviniere. Llamen al teléfono 5175, Guanabacoa. Manantiales de Uribe. Delicias, 68.
4239 — 18 n

A CABALLERO O SEÑORA SE OFRECE persona culta, activa, de carácter, para Secretario, mayordomo, administrador, para llevar todos sus asuntos y sus negocios; para educar sus hijos. Tengo toda clase de garantías y recomendaciones y mediana edad. Teléfono M-8398. Reina 28, altos.
4335 — 18 nv.

JOVEN COMERCIANTE ALEMAN, CULTO, muy trabajador, poseyendo 5 idiomas, con vastos conocimientos generales y de comercio, ofrece sus servicios para dentro o fuera de la Habana. Habla y escribe castellano correctamente. Ofertas: Dirigirse a Apartado 858.
4343 — 18 nv.

SE DESEA COLOCAR UN MATRIMONIO peninsular recién llegado; juntos o separados y en la misma una joven de 15 años. Informan en Puerta Cerrada, 79, esquina a Figuras, bodega.
4245 — 8 n

SE DESEA COLOCAR UNA SEÑORA española por horas. Inquisidor, 25, habitación 18.
4250 — 18 n

MODISTA ACREDITADA DIEZ AÑOS en Cuba, desea trabajar fija en buena casa particular. Sabe trazajar todo lo concerniente a señoras por figurines franceses y americanos. Tiene quien la recomiende. Informes al M-6514.
4241 — 18 n

JEFE DE ESCRITORIO DE IMPORTANTE casa comercial de esta capital, tiene horas hábiles para llevar contabilidades por horas. Referencias inmejorables. Gran pericia en la materia. Dirigirse a R. R. Manrique 76, antiguo bajos, Teléfono M-1650.
3120 — 20 n

DESEA COLOCARSE UN MATRIMONIO español, sin familia; él de jardinero o portero y ella de cocinera; para la cocina solo; son conocedores del país, formales y trabajadores. Informan en Empedrado número 12. Si no es casa buena, que no se presenten.
4065 — 18 n

OFRECEMOS TRAJES DE CASIMIR. dibujos a cuadros, lista y color entero. de gran novedad a $23.00, por medida, forros y confección de primera. Garantizamos el corte. Informes: Prado 115. "El 115".

GANE HOY $22.40. Solicitamos hombres de todas edades, que tengan 32 pulgadas de pecho, para venderles un lote compuesto de un traje de casimir, una camisa de Vichy, tres pares de medias de olán y una corbata, todo en $13.50. Valen $35.00. Informes: Prado 115. "El 115".

NOS HACEMOS CARGO DE TODO asunto judicial o administrativo, cobro de cuentas atrasadas, por módica comisión, divorcios, declaratorias de Herederos y esclarecimiento de herencias; desahucios, juicios hipotecarios, Causas Criminales, Recursos de alzada contra multas del 1 y 4 por ciento y de cualquier gestión que se le ofrezca en los Registros del Estado o Civil o cualquier otra en las oficinas del Gobierno. Bufete de los doctores Ferrer. Muralla, 98, teléfono A-8887. Departamentos 106 y 107.
2191 — 1 d

SE OFRECE UN EMPLEADO PARA escritorio o cosa análoga, con las mejores referencias. Informes en Mercaderes 19, teléfono A-1748.
3174 — 23 nv

AVISO

a los propietarios. Persona de reconocida honradez, se hace cargo de administrar propiedades a módico interés, dando referencias y garantías las que se deseen. Dirigirse al teléfono I-1998, Villar.
3499 — 18 nv

DESEA COLOCARSE UN HOMBRE de mediana edad, como para limpieza de escritorio, portero, criado o cosa análoga. Tiene muy buenas recomendaciones. Informes Centro de Dependientes, Sala de Armas, Teléfono M-6991.
3618 — 19 nv

VEDADO. MODISTA SE CONFECCIONAN y reforman toda clase de vestidos a precios módicos. 21 número 264, entre E y D, teléfono F-5897.
3438 — 11 dc

UNA SEÑORITA FORMAL, SE OFRECE para profesora de un Colegio, o bien telefonista o ayudanta de una botica. Pueden pedir informes de dicha señorita, en el Colegio-Asilo San Vicente de Paúl o llamar al Teléfono I-1085.

Público de la Habana: encarguen sus bordados a mano y a máquina al Colegio-Asilo "San Vicente de Paúl".
G. P — 20 nv.

UNA SEÑORA FRANCESA, PROFESORA diplomada de París, se ofrece para dar clases en su casa o a domicilio. Cuba 119. Madame Maya.
3832 — 22 nv.

ESPAÑOL DE MEDIANA EDAD DESEA colocarse de fogonero. Es práctico de petróleo crudo y carbón, 6 años de práctica e nel Norte en Hotel y planta. También se coloca de sereno o para elevador de comercio. Tiene quien lo garantice como hombre de toda confianza y también habla inglés. Habana 131.
3871 — 18 nv.

ENSEÑANZAS

BAILES DE SALON M-7275

Clases de bailes clásicos en grupos, 10 pesos mensuales. Bailes de salón, sistemáticamente perfectos, desde $12.00 curso completo. Apartado 1033. Teléfono M-7275, de 2 a 5. Profesor Williams.
4246 — 15 dc.

PROFESORA INGLESA DE LONDRES tiene algunas horas desocupadas para enseñar inglés y francés. Inmejorables referencias. Calle M, 33, esquina a 19, teléfono M-2973.
2780 — 20 nv

ENSEÑANZAS

ACADEMIA "PARRILLA"

Corte, Costura, Sombreros y Corsets. Se admiten pupilas. Las discípulas, desde el primer mes se pueden hacer sus vestidos y sombreros. Se enseña pintura Oriental. A las pupilas se les enseña gratis a hacer flores y cestos de papel crepé. También se dan clases de noche, de 7 a 9. Villegas, 50, altos.
1971 — 15 nv

ACADEMIA "MARTI"

Corte, costura, corsés y sombreros, Ol. rectoras: Sras. GIRAL y HEVIA. Fundadoras de este sistema en la Habana, con 15 medallas de oro, la Corona Gran Prix y la Gran Placa de Honor del Jurado del Central de Barcelona, quedando nombradas examinadoras a las aspirantes a profesoras con opción al título de Barcelona. Esta Academia da clases diarias alternas, nocturnas y a domicilio por el sistema más moderno y precios módicos. Se hacen ajustes para terminar en poco tiempo. Se vende el Método de Corte. Pidan informes: San Rafael, 27, altos, entre Aguila y Galiano. Para tratar sobre las clases de una o tres.
3227 — 8 dc.

¡ATENCION! JOVENES ESPAÑOLES APRENDAN A BAILAR CON PROFESORAS AMERICANAS

Son las únicas que pueden enseñar con perfección y pronto el Fox, One Step, Vals y todos los bailes modernos, porque son bailes de ellas. Garantizamos, en cuatro clases o devolvemos su dinero. Clases estrictamente privadas. Manrique 2 esquina a Malecón, cuarto piso, elevador.
4545 — 24 n

APRENDA INGLES EN 15 MINUTOS

por día en su casa, sin maestro. Garantizamos asombroso resultado en pocas lecciones con nuestro fácil método. Pida información.
THE UNIVERSAL INSTITUTE (D-56)
123 East 86 th. St. New York, City.
Ext. — 30 d 16 n

NECESITA USTED Tenedor de Libros, Taquígrafo o Mecanógrafo por horas o por día? Diríjase a la

ACADEMIA COMERCIAL "SAN RAFAEL"

CONSULADO 59. TEL. M-3472

Tenemos cuatro, (jóvenes y señoritas) muy competentes, que podemos ofrecerle. Garantizamos buen trabajo y seriedad.
4400 — 19 nv.

ACADEMIA "MARTI"

Directora, señorita Casilda Gutiérrez. Corte, Costura, Sombreros, se dan clases a domicilio. San Mariano, 3 casi esquina a la Calzada de Jesús del Monte, teléfono I-2526.
3931 — 13 d

Miss Christian tiene algunas horas disponibles por la mañana para dar clase o conversación en inglés y francés. En el Vedado. Dirigirse a la Calle 25 y M, casa de M. Arango teléfono F-4447.
4253 — 18 n

Profesor de Ciencias y Letras. Se dan clases particulares de todas las asignaturas del Bachillerato y Derecho Se preparan para ingresar en la Academia Militar. Informan en Neptuno, 220, entre Soledad y Aramburu.
Ind. 2 ag.

PROFESORA INGLESA, CON TITULO, desea discípulos. Enseña Inglés, Francés y Pintura. Especial atención dada a señoritas y niños, con nuevo método. Teléfono F-1877.
3607 — 18 nv

LECCIONES A DOMICILIO

por el profesor J. Manuel Alonso. Exito seguro siguiendo su plan de estudios para Ingreso y demás asignaturas del Bachillerato y Magisterio. También se hace cargo de la Primera Enseñanza de niños de ambos sexos. Para informes: Dr. Oliveros, de la Normal, Teléfono I-4909.
501 — 19 Nov.

Academia de inglés "ROBERTS"

Aguila, 13, altos

Clases nocturnas, 6 pesos Cy. al mes. Clases particulares por el día en la Academia y a domicilio. ¿Desea usted aprender pronto y bien el idioma inglés? Compre uste del METODO NOVISIMO ROBERTS, reconocido universalmente como el mejor de los métodos hasta la fecha publicados. Es el único racional, a la par sencillo y agradable; con él podrá cualquier persona dominar en poco tiempo la lengua inglesa, tan necesaria hoy día en esta República. Tercera edición. Pasta, $1.50.
2758 — 30 nv

ACADEMIA "MANRIQUE DE LARA"

CUBA, 58, ENTRE O'REILLY Y EMPEDRADO

Enseñanza garantizada, instrucción Primaria, Comercial y Bachillerato, para ambos sexos. Secciones para párvulos. Sección para Dependientes del Comercio. Nuestros alumnos de Bachillerato han sido todos aprobados 22 profesores y 30 auxiliares enseñan Taquigrafía en español e inglés, Gregg, Orellana, Pitman, Mecanografía al tacto en 20 máquinas completamente nuevas, último modelo. Teneduría de libros por partida doble, Gramática, Ortografía y Redacción, Cálculos Mercantiles, inglés primero y segundo cursos, francés y todas las clases del Comercio en general.

BACHILLERATO

Por distinguidos catedráticos Cursos rapidísimos, garantizamos el éxito.

INTERNADO

Admitimos pupilos, magnífica alimentación, espléndidos dormitorios y precios módicos. Pida prospectos o llame al teléfono M-2766. Cuba, 58, entre O'Reilly y Empedrado.
2380 — 3 dc.

MARIA JOSEFA DIAZ HERNANDEZ, Profesora de Corte y Costura, sistema Martí, da clases particulares o en su domicilio. Benito Lagueruela, 61, esquina a Víbora. Dirigirse por Correo.
520 — 19 Nov.

BAILES

Dos señoritas americanas recién llegadas de New York enseñan el Fox-Trot de moda "Collegean" y demás bailes modernos. Clases colectivas de 8 a 11 por solamente $1.00. También clases privadas y a domicilio. Habana 24, altos.
3095 — 30 Nov.

INGRESO EN LA NORMAL DE
KINDERGARTEN
Clases Diarias.—Hora 2 a 3 p. m.
ACADEMIA DEL DR. OLIVEROS
MISION 106 ALTOS
CLASES POR CORRESPONDENCIA
C 9857 — Alt 15 d 3

ENSEÑANZAS

LECCIONES DE INGLES, FRANCES, italiano, español. Conversación para Estudiantes aventajados. Lección de ensayo, gratuita. Referencias de ex-alumnos. Clases individuales o colectivas a domicilio o en casa del Profesor. Santa Clara 19, altos. Teléfono A-7100.
3327 — 9 dc.

TENEDURIA DE LIBROS

Clases particulares de contabilidad por partida doble, para aspirantes a tenedores de libros, por un experto contador. Curso especial de balance general, cierre y apertura de libros, para alumnos adelantados. Método práctico y rápido Cuba 99, altos.
1023 — 22 Nov.

POR CORRESPONDENCIA

Curso especial de Teneduría de Libros Método teórico-práctico, rápido y facilísimo. Alumnos en Jagüey Grande y otros puntos más distantes de la Isla llevan libros desde el primer mes de clases gracias a la bondad del sistema y al auxilio eficaz que, mediante procedimiento especial de consultas, se presta a los que tienen necesidad de ejercer antes de terminar sus estudios. Se colocan gratuitamente a los alumnos al entregarles el título. Cuota módica. Pídanse detalles. Gran Academia Comercial "J. López" San Nicolás, 42 teléfono M-3322.
2072 — 30 nv

COLEGIO "SAN ELOY"

PRIMERA ENSEÑANZA, BACHILLERATO, COMERCIO E IDIOMAS

Está situado en la espléndida Quinta San José de Bellavista, a una cuadra de la calzada de la Víbora, pasando el crucero. Por su magnífica situación es el colegio más saludable de la capital. Grandes dormitorios, jardines, arbolado, campos de sports al estilo de los grandes colegios de Norte América. Dirección: Bellavista y Primera, Víbora, teléfono I-1894.
3417 — 10 dc

COLEGIO Y ACADEMIA "SAN FRANCISCO"

Diez de Octubre, 350, Jesús del Monte. Teléfono I-5535. De primera y segunda enseñanza. Bachillerato en dos años. Teneduría de Libros, Taquigrafía, Mecanografía Aritmética elemental y superior, Gramática y Ortografía práctica, Caligrafía, Inglés, Francés, Alemán y Latín; preparatorias para ingresar a las escuelas de Ingenieros, Artes y Oficios, a las Normales etc. El único colegio que además de trabajar ajustado al programa oficial, tiene sus delegados en la Universidad, en el Instituto, Artes y Oficios, por eso podemos garantizar nuestra competencia y seguridad. Doctores: Carreras, Jiménez, Cotto, Neda, Mesa, Jerez; Netto; Neira; Cerallo; Catrasana; Rosabal; Vargas; Alvarez; Corce; y los señores: Palacios; Suao y Cuesta.
4082 — 17 n

MA-JUNG

Enseñado por una señorita. Este Juego de moda hoy en el mundo entero, no se puede aprender solamente con manuales. Es necesario recibir lecciones personales. Yo le enseño a jugarlo por $1.00 cada lección. También doy lecciones a domicilio, a precios convencionales. Miss A. Kapan, Hotel Santander, Belascoain 98 y Nueva del Pilar.
2254 — 2 Dic

JOVEN: ¿DESEA USTED APRENDER inglés, taquigrafía, mecanografía, teneduría de libros, correspondencia comercial? Diez pesos curso completo o cinco por asignatura. Diríjase a Academia Corvison, O'Reilly 9 1|2, teléfono A-1913.
1041 — 22 nv.

GRAN ACADEMIA COMERCIAL DE IDIOMAS, TAQUIGRAFIA Y MECANOGRAFIA. UNICA PREMIADA EN EL GRAN CONCURSO PROFESIONAL CELEBRADO EL 28 DE MAYO DE 1922. COLEGIO PARROQUIAL ELEMENTAL SUPERIOR. DIRECTOR: LUIS B. CORRALES. LOMA DE LA IGLESIA DE JESUS DEL MONTE. CLASES NOCTURNAS. SE ADMITEN INTERNOS.
C 8704 — ind. 15 n.

UNA AMERICANA

de 35 años, maestra de enseñanza en inglés, hablando francés y alemán, desea una colocación para enseñar inglés etc. Prefiere niñas mayores o señoritas. Sueldo $100. Tiene buenas referencias de familias cubanas. Srta. Luisa, teléfono M-3281.
C 10153 — 8 d 12

DISFRUTE

de los mejores empleos y sueldos aprendiendo rápidamente y con perfección, Taquigrafía, Mecanografía, Inglés, Gramática, Aritmética y Teneduría, inscribiéndose hoy mismo en la Gran Academia Comercial, "J. López", San Nicolás 42, teléfono M-3322, que es en toda Cuba lo que mejor y más pronto enseña; la que menos cobra y la única que coloca gratuitamente a sus alumnos al entregarles el título. Clases todo el día y por la noche.
2071 — 30 nv

CENTRAL "PARRILLA"

Corte y costura, corsés, bordados, sombreros, cestos y flores de papel crepé y toda clase de labores manuales. En esta Central se titulan anualmente de 20 a 30 profesoras, las que en su mayoría se establecen y cuentan con buen número de discípulas. Clases de corte y costura y de sombreros, por correo. Pida informes a la Autora del Sistema y Directora de la Central "Parrilla". Cuatro métodos en uno, al módico precio de $7.50. Se admiten pupilas. Nota: Esta academia ha montado un taller especial para las discípulas, donde se enseña la más perfecta confección en lencería, sastrería, sombreros y corsés.
3637 — 11 dc

PARA LAS DAMAS

—¿Dónde está la Peluquería Parisién, que es una especialidad como cortan la melena?
—En Salud 47, Teléfono M-4125.

—¿Dónde está la mejor máquina de ondear Permanente?
—En La Parisién. Es lo mas perfecto que se conoce en el mundo hasta hoy modelo 1925 puede ondear dos a la vez.

—¿Dónde está la mejor tintura del mundo?
—En La Parisién. La tintura Margot tiene desde el negro, al rubio claro, todos los colores son fijos y naturales, los hay en líquido, en polvo y en pastillas, de venta en todas las boticas. En esta casa teñimos en el color que desee la persona mas exijente, garantizándolo con la devolución de su dinero. Champuo, arreglo de cejas, maniquiur, masaje de boncilla, y rayos ultra-violeta, fumigaciones, peinados por el último figurín, pelucas para señoras, bisoñés para caballeros y postizos en general.

NOTA. Aviso a mi numerosísima clientela que La Parisién de Salud 47, no tiene conexión con ninguna casa abierta recientemente del mismo nombre.
C 10194 — 10 d 14

PARA LAS DAMAS

FUERA CANAS

Obtenga un hermoso color negro o castaño, usando "La Favorita", tintura instantánea vegetal, a base de Quina. Estuche: $1.00. De venta en boticas y sederías. Depósito "Peluquería Pilar" Aguila y Concordia. Teléfono M-9392.

MANTONES de Manila, mantillas y peinetas españolas en todos colores, trajes típicos de todas épocas, pelucas blancas, pinturas para artistas y aficionados, con un gran surtido de disfraces para el Carnaval; se sirven compañías de teatro y aficionados. Concordia 8 y Aguila, teléfonos M-9392.

"PILAR". Peluquería de señoras y niños. Corte de melenas "Garzón" a señoritas, 60 centavos; niños, 50 centavos. Tintura "La Favorita", $1.00. Aguila y Concordia, teléfono M-9392.

PARA SU MELENA. RIZADORES alemanes, cinco centavos; hebillas 5 ctc; redecillas, 20 cts; Trenzas de cabello, última moda francesa, $2.00; "Peluquería Pilar", Aguila y Concordia, teléfono M-9392.

"PILAR". Peluquería de señora y niños; peinado $1.00; lavado de cabeza $0.60; masaje, $0.60; manicure, 50 cts; arreglo de cejas, 50 cts; corte de pelo por expertos peluqueros; niñas 50 cts; señoritas 60 cts; teñido del cabello, desde $5; Tintura "La Favorita", $1.00. Moños, trenzas, bisoñés, melenitas y toda clase de postizos. Aguila y Concordia 8. Teléfono M-9892.
3917 — 13 dc

EL PELUQUERO JOSE GARCERAN avisa a su numerosa clientela que ya no trabaja en Neptuno 38 y se ofrece trabajar a domicilio a todas las damas que necesiten de sus servicios. Teléfono A-3798.
3944 — 21 n

SPENCER CORSETS

Corsets a medida

Haga sus corsets especiales para usted. Pida folletos. Mrs. Jessie L. Beers. O'Reilly 9 1|2. A-3070.
C 10183 — 30 d 13 nv.

BORDADOS CADENETA

Ultima moda, los hago en todos estilos botones y bellotas. Federico. San Miguel 72, taller de plisados. Teléfono: M-1378.
3295 — 18 nv.

DOMINGO IBARS

Limpieza de cocinas de gas y calentadores. Carmen 66, teléfono M-3428.
C 9710 — 3 alt 1o

PLISADOS MODERNOS

Los pliso en todos estilos, tachón tubular, última moda en París, festones y bellotas. Vendo máquina de plisar, tamaño grande. Federico. San Miguel 72 Taller de plisados.
2476 — 8 dic.

PRODUCTOS DE BELLEZA "MISTERIO"

A LAS FAMILIAS

Cara y manos ásperas, piel levantada o cuarteada, se cura con solo una aplicación que usted haga con la famosa crema Misterio de Lechuga; también esta crema quita por completo las arrugas. Vale $2.40. Al interior, la mando por $2.50. Pídala en boticas o mejor en su depósito, que nunca falta. Peluquería de señoras de Juan Martínez, Neptuno, 81.

CREMA DE PEPINOS PARA LA CARA, SIN GRASA

Blanquea, fortalece los tejidos del cutis, lo conserva sin arrugas, como en sus primeros años. Sujeta los polvos, envasado en pomos de $2.00. De venta en sederías y boticas. Esmalte "Misterio" para dar brillo a las uñas, de mejor calidad y más duradero. Precio 50 centavos.

LOCION MISTERIO DE LA FUENTEMILLA

Para quitar la caspa, evitar la caída del cabello y picazón de la cabeza. Garantizada con la devolución de su dinero. Su preparación es vegetal y diferente de todos los preparados de su naturaleza. En Europa lo usan los hospitales y sanatorios. Precio: $1.20.

DEPILATORIO "MISTERIO"

Para extirpar el bello de la cara y brazos y piernas; desaparece para siempre a las tres veces que es aplicado. No use navaja. Precio: $2.00.

AGUA MISTERIO DEL NILO

¿Quiere ser rubia? Lo consigue fácilmente usando este preparado. ¿Quiere aclararse el pelo? Tan inofensiva es esta agua que puede emplearse en la cabecita de sus niñas para rebajarle el color del pelo. ¿Por qué no se quita esos tintes feos que usted se aplicó en su pelo, poniéndoselo claro? ¿Esta agua no mancha. Es vegetal. Precio: tres pesos.

AGUA RIZADORA

¿Por qué usted tiene el pelo lacio y flechudo? ¿No conoce el Agua Rizadora del Profesor Eusfe, de París? Es lo mejor que se vende. Con una sol.. aplicación le dura hasta 45 días; use un solo pomo y se convencerá. Vale $3. Al interior, $3.40. De venta en Sarrá, Wilson, Taquechel, La Casa Grande, Johnson, Fin de Siglo. La Botica Americana. También venden y recomiendan los productos Misterio. Depósito Peluquería de Martínez, Neptuno, 81, teléfono 5039.

QUITA PECAS

Paño y manchas de la cara. Misterio se llama esta loción astringente de la cara; es infalible y con rapidez quita pecas, manchas y paño de su cara; estas producidas por lo que sean, de muchos años y usted las crea incurables. Vale $3.00 y para el campo $3.40. Pídalo en las boticas y sederías o en su depósito: Peluquería de Juan Martínez, Neptuno 81.

BRILLANTINA "MISTERIO"

Ondula, suaviza, evita la caspa, orquetillas, da brillo y soltura al cabello poniéndolo sedoso. Use un pomo. Vale un peso. Mandarlo al interior. $1.20. Boticas y sederías o mejor en su depósito.

GRAN PELUQUERIA MARTINEZ
Sucesores: Ciria e Hijos
Neptuno, 81 — Tlfno. A-5039

Regalamos a todos los niños juguetes, y los retratamos gratis, igual que a todas las señoras o señoritas que se pelen o se hagan algún servicio. El pelado y rizado de los niños es hecho por expertísimos peluqueros. En la gran peluquería de Juan Martínez, Neptuno, 81.

PARA LAS DAMAS

JOAQUINA VALDES

PROFESORA

de la Escuela de Belleza de Madame Voting de New York y París. Primer piso departamento No. 4, San Lázaro 490, Habana. Se restaura la belleza por procedimientos científicos; se cambia la Epidermis retornando a la juventud por el tratamiento que se usa en los Gabinetes de Belleza de New York y París, por prácticas estudiadas personalmente, garantizándose la aplicación Eliminación de las arrugas, barros, manchas, grietas y demás deformaciones del rostro. Cremas para el Cutis y preferentemente con resultados brillantes para el Cuello y Busto. Massage profesional, lavado de cabeza, colores al cabello; castaño oscuro, claro, rubio y dorado de manera permanente y como se aplica en París. Manicure y todo lo concerniente a la belleza de las damas. Tratamiento honorable para la clientela. Sólo para señoras, de 9 a. m. a 6 p. m. Gabinete confortable. Edificio Andino.
4295 — 18 nv.

PATRONES Y MODA ELITE. SE venden en Aguila 93, casa Olimpia donde se hace deshadillo de ojo, plisados, festones y se forran botones.
4087 — 18 Nov.

LA MODA FRANCESA. VESTIDOS Y sombreros a precios económicos. San Miguel 70 entre Galiano y San Nicolás.
2816 — 20 nv.

SOMBREROS PARA SEÑORAS

Tenemos las últimas novedades en formas de Chistera, o sombrero de copa alta También los hacemos por el figurín, del color y clase que se nos ordene "La Casa de Enrique". Neptuno número 74. Teléfono M-6761.
1632 — 26 nv.

PELUQUERIA EL SPRIT

Instituto de Belleza, Masaje profesional por expertos discípulos del doctor Gilbert, de Barcelona. Tratamiento contra las arrugas, pecas y toda mancha de la piel. Depósito de la afamada agua rizadora El Sprit. Expertos peluqueros y manicures extranjeros; se posee el inglés, francés y español; salones especiales para lavar la cabeza, peinados y teñido del cabello. General Suárez, 64 (San Miguel) entre San Nicolás y Galiano, teléfono A-5230.

2379 — 18 nv

SI DESEA VENDER SU MANTON SE lo compro pagándole más que nadie; y si necesita uno de lo mejor, se lo vendo más barato que nadie. Concordia 8 y Aguila, teléfono M-9392.
3917 — 13 dc

GRAN PELUQUERIA MARTINEZ

La Casa mejor atendida en su giro. Exclusivamente para Señoras.

CORTE DE MELENAS

Contamos con 8 expertos Peluqueros para Señoras y Señoritas. Trabajamos por los últimos figurines de París y New York.

SALON ESPECIAL PARA NIÑOS

Hay 3 expertos Peluqueros dedicados exclusivamente para atender a los niños; se les regalan juguetes y retratos gratis.

ONDULACION MARCEL PERMANENTE

Esta es la casa que mejor lo hace garantizándolo por un año. Tenemos 5 años de práctica.

Se venden respuestos del Aparato Nestle a particulares y profesionales.

Hacemos todas clases de postizos de pelo, y confeccionamos los usados, tal como pelucas, patillas, moños.

Aplicación del mejor de los tintes en los gabinetes de esta casa. que es el tinte "Misterio", desde el más rubio al más oscuro, garantizado. También aplicamos el tenue en todos los colores.

Use la Tintura "Misterio", la mejor del mundo. Hay en todos los colores. Vale $1 el estuche. Al interior $1.20.

Progresivo "Misterio", se aplica con las manos, no mancha, es vegetal. Si tiene canas es porque quiere, vale $3 el estuche. Al interior $3.40.

Hacemos consultas por correo.

Peinados artísticos, arreglo de cejas, manicure, masajes, champoo. Gabinetes independientes.

GRAN PELUQUERIA MARTINEZ
Sucesores: Ciria e Hijos.
Neptuno, 81. — Tlfno. A-5039.

MUEBLES Y PRENDAS

MAQUINAS "SINGER"

Para talleres y casas de familia, desea usted comprar, vender o cambiar máquinas de coser al contado o a plazos. Llame al teléfono A-8381. Agente de Singer. Pío Ferrández.
50258 — 20 Dbre.

JUEGOS DE MIMBRE

Acabamos de recibir en estos días del Japón veinte y cinco juegos de mimbre para recibidor o sala. Es el último grito de la moda. "La Zilia" calcula que la pequeña cantidad recibida de estos regios mimbres se terminará de vender en la presente quincena. Si a usted, señora o caballero, le gusta en su casa una cosa buena y elegante, no deje de venir pronto a Suárez, 45.

MUEBLES Y PRENDAS

Se vende un juego de cuarto con un mes de uso, para matrimonio, con escaparate de tres cuerpos, todo marqueteado y de caoba, moderno, se da barato por no caber en la habitación. Para verlo, Concordia 92.
4287 — 18 nv.

JUEGOS PARA CUARTO

Sala, comedor, saleta y recibidor, muebles sueltos, fonógrafos, victrolas, discos, lámparas, cuadros, gobelinos, máquinas de coser y de escribir, joyas y ropa. Todo procede de ocasión y préstamos vencidos, por lo tanto a precios de ganga. Vista hace fe. El Vesubio, Factoría y Corrales.
4185 — 24 nv.

RELOJES PULSERA DESDE $10, ORO 18 k., garantizados. Contamos con los servicios del experto relojero Ulisis Vázquez para toda clase de trabajos de relojería. Manuel y Guillermo Salas. Autopianos, Joyería y Artículos para regalos. San Rafael 14. Tel. A-4368.
4326 — 23 nv.

REMATE

En el Aguila de Oro, Teniente Rey, 83. Teléfono A-8731. El día 20 del presente a las 8 de la mañana se subastará un gran surtido de joyas procedentes de empeños vencidos, gran variación. Véase Gaceta 7 de Noviembre.
4101 — 19 Nov.

JUEGO DE SALA, $70

Con 6 sillas, 4 sillones, sofá, espejo, consola y mesa centro.

JUEGO DE CUARTO, $80

Escaparate, cama, coqueta, mesa noche y banqueta nueva y lunas biseladas

JUEGO DE COMEDOR, $70

Vitrina, aparador, mesa redonda, 6 sillas lunas biseladas y tapas de cristal.

JUEGOS ESMALTADOS

De sala, cuarto y recibidor, en varios colores, tenemos tapizados con damasco, todo muy barato en La Casa Vega. Suárez 15 entre Corrales y Apodaca. Teléfono A-1583.
3728 — 26 nv.

"LA NUEVA ESPECIAL"

Neptuno, 191-193, entre Gervasio y Belascoain, teléfono A-2010. Almacén importador de muebles y objetos de fantasía.

Vendemos con un 50 por ciento de descuento, juegos de cuarto, juegos de comedor, juegos de mimbre y cretonas muy baratos. espejos dorados, juegos tapizados, camas de hierro, camas de pino, burós escritorios de señora, cuadros de sala y comedor, lámparas de sobremesa, columnas y macetas mayólicas, figuras eléctricas, sillas, butacas y esquinas dorados, porta-macetas esmaltados, vitrinas, coquetas, entremeses cherionés, adornos y figuras de todas clases, mesas correderas redondas y cuadradas, relojes de pared, sillones de portal, escaparates americanos, libreros, sillas giratorias, neveras, aparadores, paravanes y sillería del país en todos los estilos.

Llamamos la atención acerca de unos juegos de recibidor finísimos de meple, cuero marroquí de lo más fino, elegante, cómodo y sólido que han venido a Cuba, a precios muy baratísimos.

Vendemos los muebles a plazos y fabricamos toda clase de modelos, a gusto del más exigente.

Las ventas del campo no pagan embalaje y se ponen en la estación o muelle.

Dinero sobre prendas y objetos de valor, se da en todas cantidades, cobrando un módico interés en LA NUEVA ESPECIAL, Neptuno, 191 y 193, teléfono A-2010, al lado del café "El Siglo XX", Habana.

Compramos y cambiamos muebles y prendas. Llamen al A-2010.

También alquilamos muebles.

AZOGUE SUS ESPEJOS

La Francesa; fábrica de espejos, con la maquinaria más moderna que existe importada directamente de París, ejecuta cualquier trabajo por más difícil que sea, como espejos artísticos americanos París y Venecia, transforma los viejos en nuevos, toilette, necesaires, vanitis, mano y bolsillo. Fabricamos adornos salón carrousel, espejos convexos molduras, varillas para entradas de puertas, parabrisas laterales, grabados, última novedad, faroles, reflectores de cualquier clase, espejos de automóviles, repisas cristal, para pesos y cortamos piezas por más complicadas, todo en cristal; taladros en el mismo de cualquier circunferencia y grueso. Azogamos con los mejores procedimientos europeos garantía absoluta. Hacemos todos los trabajos imposibles de realizar en Cuba hasta la fecha. Reina 44, entre San Nicolás y Manrique. Teléfono M-4507. Se habla francés, alemán, italiano y portugués.
3126 — 7 dc.

LA SEGUNDA COMPETIDORA

Préstamos y almacén de muebles. Se realizan grandes existencias de joyería fina, procedente de préstamos vencidos, por la mitad de su valor. También se realizan grandes existencias en muebles de todas clases, a cualquier precio. Doy dinero con módico interés, sobre alhajas y objetos de valor, guardando mucha reserva en las operaciones. Visite esta casa y se convencerá. San Nicolás, 250, entre Corrales y Gloria. Teléfono M-2875.

RUFINO G. ARANGO

Se compran y cambian muebles y Victrolas, pagando los mejores precios.

MUEBLES BARATOS

No compre sin ver estos precios, donde sera bien servido por poco dinero: juegos de cuarto marquetería, a 115 pesos; comedor, $75; sala, $58; saleta, $75; escaparates, desde $10; camas, 8 pesos; cómodas, $14; aparador $14; mesas correderas, $7; sillas, desde $1.50; sillón $3; y otros que no se detallan, todos en relación a los precios antes mencionados. Véalos en la mueblería y casa de préstamos.

"LA PRINCESA"
SAN RAFAEL, 107. Telf. A-6926.

"LA CONFIANZA"

Aguila 145, entre San José y Barcelona.

MUEBLES

Existencia en muebles finos y corrientes, tales como juegos de cuarto, comedor, sala, recibidor y toda clase de piezas sueltas.

MUEBLES DE OFICINA

Archivos, cajas de acero, burós planos y de cortina en caoba y roble, máquinas de escribir, etc.

DISCOS

En este artículo tenemos un surtido completo en música clásica y del país que detallamos a cualquier precio.

JOYERIA Y RELOJES

Tenemos un gran surtido que podemos vender muy baratos por ser procedentes de préstamos vencidos.

COMPRAMOS

Victrolas, fonógrafos, discos, muebles modernos y de oficina, máquinas de escribir y coser. Teléfono A-2898.
... — Ind.

MUEBLES

Se compran muebles pagándolos más que nadie, así como también los vendemos a precios de verdadera ganga.

JOYAS

Si quiere usted comprar sus joyas, pase por Suárez 2, La Sultana y le cobraremos menos interés que ninguna de su giro, baratas por proceder de empeño No se olvide: La Sultana, Suárez 2, teléfono M-1914, Rey y Suárez.

MUEBLES Y PRENDAS

LA CASA DIAZ Y CHAO

Compramos muebles que estén en buen estado, pagándolos más que nadie. Damos dinero sobre joyas y muebles en todas cantidades, con un módico interés. Neptuno 197 y 799, teléfono M-1154.
2767 — 12 en.

"LA PERLA"

Animas, 84

MUEBLES

Surtido general, lo mismo finos que corrientes. Gran existencia en juegos de sala, cuarto y comedor, escaparates, camas, coquetas, lámparas y toda clase de piezas sueltas, a precios inverosímiles.

DINERO

Lo damos sobre alhajas a ínfimo interés.
Vendemos joyas finas.
Visítennos y verán.

ANIMAS, No. 84
TELEFONO A-8222
PUENTES Y Cía.
S. en C.

SE ARREGLAN MUEBLES

Si sus muebles están en malas condiciones, llame a este taller en la plena seguridad de que se los dejarán como nuevos, por muy malos que estén; barnizamos de muñeca fina, laqueamos, tapizamos y tenemos muestrarios de damascos y cretonas. No se olvide de llamar a este taller que le complaceremos en todos sus gustos y todos sus deseos. Hacemos toda clase de trabajos finos, doramo al fuego. San Miguel 146 entre Gervasio y Escobar. Tel. M-6430.
3332 — 24 nv.

PAÑO PARA BILLAR DE LANA FRANcés, Primera clase, vendo tres paños a $8 la vara, en Lindero número 2, entre Clavel y Llinás, de 11 a 1 y de 6 a 8 p. m.
4228 — 21 n

SE VENDEN DOS DIVISIONES DE CEdro y cristal cuajado y un escaparate de cedro con su luna biselada, junto o separado. Informan en Luyanó, 33, por Ensenada, letra D.
3671 — 20 n

MUEBLES EN GANGA

"La Especial", almacén importador de muebles y objetos de fantasía, salón de exposición, Neptuno 159, entre Escobar y Gervasio. Teléfono A-7620.

Vendemos con un 50 por ciento de descuento, juegos de cuarto, juegos de comedor, juegos de sala, sillones de mimbre, espejos dorados, juegos tapizados, camas de bronce, camas de hierro, camas de niño, burós escritorios de señora, cuadros de sala y comedor lámparas de sobremesa, columnas y macetas mayólicas, figuras eléctricas, sillas, butacas y esquinas doradas, porta-macetas, esmaltadas, vitrinas, coquetas, entremeses, cheriones, mesas correderas redondas y cuadradas, relojes de pared sillones de portal, escaparates americanos, libreros, sillas giratorias, neveras, aparadores, paravanes y sillería del país en todos los estilos. Vendemos los afamados juegos de meple, compuestos de escaparate, cama, coqueta, mesa de noche, chiffonier y banqueta, a $185.

Antes de comprar, hagan una visita a "La Especial", Neptuno, 159, y serán bien servidos. No confundir. Neptuno, 159.

Vendo los muebles a plazos y fabricamos toda clase de muebles a gusto del más exigente.

Las ventas del campo no pagan embalaje y se ponen en la estación.

MAQUINAS "SINGER"

Si las desean comprar al contado, a plazos o cambiar; aceite y agujas, vaya a la Agencia de "Singer", San Rafael y Lealtad o si no desea molestarse llame al teléfono A-4522 y le mandaremos un empleado con el catálogo. Profesora de bordados gratis para las clientas.
1830 — 30 Nov

ADRIANO CANDALES

Restaurador de muebles. Se barnizan y laquean en todos colores. Especialidad en neveras esmaltadas. San Lázaro 147. Teléfono M-1301.
2982 — 21 nv.

IMPORTANTE. COMPRAMOS CAJAS de hierro y contadoras, vidrieras y muebles de oficina. Avise al Tel. M-3288. Apodaca 58.
1628 — 26 nv.

GANGA, MUEBLES OFICINA

Burós, mesas, libreros, sillas, carpetas, perchas, sombrereras, máquinas de escribir, relojes pared, cuadros, etc., etc. Liquidamos grandes existencias. Piñón y Hermano. Corrales y Factoría.
4186 — 24 nv.

AVISO. SOLO POR UN PESO LIMPIO y reparo una máquina de coser para familia, barnizarla y niquelarla convencionalmente. Paso a domicilio. Llame al A-7416, Francisco G. Santos.
3187 — 18 nv

LA NUEVA MODA

Juegos de cuarto desde $90; idem de comedor desde $85; idem de sala, esmaltados, con espejo, desde $95; idem sin esmaltar desde $45. Juegos de recibidor desde $68 y piezas sueltas; escaparates desde $12; camas a $9; cómodas a $15; neveras, lavabos, mesas de correderas a $8; idem a $4; fiambreras a $6; sillas y sillones; idem de portal, camas para niños desde $9; lámparas relojes de pared y varios más que no se detallan en San José 75. Teléfono M-7429. M. Guzmán.
2167 — 30 nv.

BILLARES

Se venden dos mesas baratas, una de palos y otra de carambolas y piña; combinación, con todos sus acesorios nuevos y superiores. Se pueden ver de 6 a. m. a 8 p. m. Calle Almendares y San Manuel, Marianao. Tel. I-7956.
2923 — 21 nv.

LAMPARAS EN GANGA

Se vende una lámpara de sala de bacarat, muy fina, en $300.00. Una lámpara de comedor, de bronce, en $100.00. Una lámpara de pié de mármol de Verona, en $80.00. Puede verse en la Casa Vilaplana. O'Reilly y Villegas.

MUEBLES BARATOS "LA MISCELANEA"

San Rafael, 115

Juegos de cuarto $100 con escaparate de tres cuerpos, $220; Juegos de sala, $68; Juegos de comedor, $75; escaparates $12; con lunas $30 en adelante; coquetas modernas, $20; aparadores $15; cómodas, $15; mesas correderas $8.00 modernas; peinadores, $8; vestidores, $12; columnas de madera $2; camas de hierro, $10; seis sillas y dos sillones de caoba, $25.00; hay sillas americanas; Juegos esmaltados de gala, $95. Sillería de todos modelos; lámparas máquinas de coser, burós de cortina y planos, precios de una verdadera ganga. San Rafael, 115, teléfono A-4202. NEPTUNO, 107, ENTRE CAMPANARIO y Perseverancia. Se alquila para establecimiento. La llave en la misma y su dueña. Hotel Regina.

AGENCIA DE MUDANZAS

"LA ESTRELLA"

de Hipólito Suárez, San Nicolás 98, teléfonos A-3976, A-4206. Mudanzas de todas clases, pianos, cajas de caudales y maquinarias, zorras, carros y camiones. Ciudad e interior.
3738 — 5 dc

PERDIDAS

PERRITA FOX TERRIER DE UN mes que ha sido hurtada ayer de 7 a 8 p. m. en la panadería La Ceiba. Es blanca, de cabeza tricolor y tiene el rabo cortado con una pinta negra en el mocho. El que dé razón de ella será gratificado con 20 pesos. M. Solares, Monte 8.
4479 — 1 d.

VIAJANDO EN EL TRANVIA DE VEdado y Jesús del Monte se me ha extraviado una cartera conteniendo un certificado de asuntos militares sólo de interés para mí. La persona que lo entregue a Manuel Gómez Nieto, en la bodega de Carlos III y Marqués González, será gratificada.
4201 — 19 n

DE ANIMALES

CANARIOS, SE VENDEN EN PAREjas y sueltos, grandes, cantando fuerte, nacidos aquí, en condiciones para cría. Arsenal 58, segunda puerta azul con reja.
4298 — 18 nv.

CABALLITOS PONIES

Tenemos dos ponies y dos cesticas de mimbre con sus arreos, lo más bonito que hay, los ponies son de color blanco y negro. El regalo más apreciado para un niño. Pueden verse en Colón 1 Habana. A. Galán.
3861 — 22 nv.

MULOS Y VACAS BARATOS

Hemos recibido cien mulas de primera, segunda y tercera clases, nuevas, sanas, maestras y de todos tamaños. Recibimos también gran surtido de vacas lecheras Holstein, Jersey y Guernsey. Caballos y mulos de monta muy finos. Este ganado se recibe semanalmente. Tenemos además 30 troys, 12 carros, 2 zorras, 20 bicicletas americanas y del país, 6 faetones nuevos, 2 arañas, 15 escrepés, 10 cucarachones. Hay mulos de uso muy baratos. Pase por esta su casa y será bien servido. Jarro y Cuervo, Marina número 9, esquina a Atarés, J. del Monte, frente al taller de Gancedo. Teléfonos I-1376 e I-5030.
1674 — 27 nv

MULOS Y VACAS

Tenemos una gran existencia de mulos americanos de todas alzadas y propios para toda clase de trabajos; mulos criollos muy baratos. Semanalmente recibimos lotes de vacas lecheras de las razas Holstein, Gernsey y Jersey, de lo más fino que viene a Cuba, esperamos en esta semana, un soberbio lote de vacas Holstein. Vendemos un excelente burro semental de pura sangre, de lo mejor en su clase. Tenemos caballos de monta de Kentucky, muy finos y caminadores. Tendremos sumo gusto en recibir su visita. HARPER BROTHERS, Calzada de Concha No. 11 Luyanó.
3035 — 7 Dic.

CABALLOS Y MULAS DE MONTA

Acabamos de recibir un lote de caballos de Kentucky y mulas de monta. Tenemos un gran semental. Precios sin pretensiones. Jarro y Cuervo, Marina y Atarés, Jesús del Monte. Teléfono I-1376 e I-5030.
1675 — 27 nv

INSTRUMENTOS DE MUSICA

SE VENDE UN PIANO MARCA VICtor, de armonioso sonido y cuerdas cruzadas en $155, propio para persona entendida. También un juego de cuarto marquetería en $160. Industria 40, bajos, casa particular.
4417 — 20 nv.

PIANO EN PERFECTAS CONDICIOnes, se vende, por embarcar. Cuerdas cruzadas, tres pedales, magnífico sonido, (costó $375), se da por $185, si se vende hoy. Calle A No. 37, moderno entre Tercera y Quinta, Vedado.
4416 — 20 nv.

AFINACION Y COMPOSICION DE PIAnos y autopianos. Trabajos garantizados. Manuel y Guillermo Salas. Almacén de pianos, Joyería y Artículos para regalos. San Rafael 14. Tel. A-4368.
4223 — 23 nv.

ROLLOS PARA AUTOPIANO, DANzoles, Los Gavilanes, La Virgen de Regla, Tangos, Madre... El Patotero, Fox Trots: Danza de las Libélulas, Mayti-me. Almacén de Pianos, Joyería y Artículos para regalos. Manuel y Guillermo Salas. San Rafael 14, Tel. A-4368
4324 — 23 nv.

NUEVOS DISCOS, PARA VICTROLAS, Loca, Tango La Bayadera, Fume, Compadre, Danza de las Libélulas, Almacén de Pianos, Joyería y Artículos para regalos. Manuel y Guillermo Salas. San Rafael 14. Teléfono A-4368.
4325 — 23 nv.

SE VENDE UN PIANO DE LA ACREditada marca J L Stowers, de muy buenas voces y garantizado sin comején; está casi nuevo y se da barato. También se vende una máquina de coser Singer de ovillo central, de tres gavetas. El Brillante, Aguila 211 casi esquina a Estrella.
3961 — 21 n

BUENA OPORTUNIDAD. VENDO MI piano completamente nuevo, marca alemana por embarcar al extranjero. Lo doy muy barato. Picota, 2, casi esquina a Luz.
2344 — 19 nv

PIANOS DE ALQUILER VIUDA DE CARRERAS Y Ca.

Prado, 119. Teléfono A-3462.

PIANOS

¿El suyo tiene comején? Pídale al boticario DESTRUCTOR VIVES, único exterminador de tan feroz animal.
492 — 20 nv.

DINERO E HIPOTECAS

SOLICITO DOS MIL PESOS EN 1a. hipoteca para acabar de fabricar; pago buen interés. Informes Reina núm. 83 altos, Alfredo Celorio.
4457 — 20 n

TENGO PARA PRIMERA HIPOTECA 3.500 pesos de una sociedad con garantía. Lo doy al 8 por ciento en cualquier barrio de la ciudad. Monte 2-D, Francisco Fernández.
4259 — 19 n

TOMO $11.000, $10.000, $20.000 AL 10 0|0 y 9 0|0, primera hipoteca esta Ciudad. Propiedad de más del doble de valor. Tomo $2.000 al 18 0|0 primera hipoteca. Valor triple. Lago I-5940 Banco Hispano Cubano. Depto. 405. A-5955, de 2 a 4. Reina 27.
4315 — 18 nv.

PARA HIPOTECAS, DESDE $300 HASta $100.000 o más, interés más bajo de plaza. Prontitud, reserva. Lago. Bolívar 27 (Reina). Dpto. 405. A-5955. I-5940. Compro casas casas en todas partes, antiguas o nuevas.
4314 — 18 nv.

HIPOTECAS AL 7 o|o DIRECTAS

Deseo colocar $50.000 en dos partidas de $25.000. Buena garantía, Habana y Vedado. Tengo $300.000 que fracciono en barrios. Lo mismo que en Marianao, pero a otros tipos. Empedrado 18, de 9 a 11. Emiliano Mazón.
4142 — 19 nv.

SE COLOCA DESDE $300.00 HASTA $200.000, en todas cantidades. Se desea tratar directamente con los interesados. Tejadillo 12, bajos. Escritorio de los señores Llano.
4317 — 19 nv.

SIN PAGAR CORRETAJE SE DA EN primera hipoteca, cualquier cantidad no mayor de $12,000 al 8 por ciento para la Habana y al 10 para los repartos, sobre fincas urbanas. Igualmente sobre solares de los Repartos Mendoza, Víbora y Miramar y fincas rústicas, en la provincia de la Habana, a interés convencional. Diríjase a José Alexandre. Obispo 17.
4111 — 19 Nov.

DINERO EN HIPOTECA. —SE DAN $9.000 en hipoteca de garantía al 9 0|0 o se copra casa de nueve a diez mil pesos de moderna construcción. No pago corretaje. Informan: calle C No. 8 Vedado, frente al Parque de Villalón.
3941 — 20 nv.

DINERO E HIPOTECAS

TOMO EN HIPOTECA $12.000 CON garantía de una propiedad que renta $250 mensuales. Informan en Jesús María 42, altos. Teléfono M-9333.
3887 — 18 nv.

PARA HIPOTECAS TENGO $150.000 Se colocan lo mismo en partidas grandes que pequeñas, no menores de $1.000 Voy a Regla, Guanabacoa, Los Pinos, Arroyo Apolo, etc., Interés según garantía y lugar. Suárez López. Empedrado 17. A-8512.
4339 — 18 nv.

PROTEGEMOS AL CORREDOR

Hacemos hipotecas no menores de $30.000; tiempo largo y buen interés. Pagamos al corredor 1 0|0 sobre negocios que hagan.

TENIENTE REY Y COMPOSTELA
Altos Botica
Teléfonos A-4358, M-6263
Dr. Valdivia. Sr. Roque. Sr. F...
3658 — 18 nv.

JORGE GOVANTES

Casas, solares, dinero en hipotecas, desde el 6 1|2 por ciento para la Habana c Vedado, San Juan de Dios 3, teléfonos M-9595 y A-5181.
1501 — 15 dc.

Dinero. Tengo para colocar en hipoteca, la cantidad que usted necesite. Compro y vendo casas y solares. J. G. Ibarra. Cuba 40, segundo piso, Notaría de Lamar.
3825 — 18 nv.

DINERO PARA HIPOTECAS

en las mejores condiciones. Miguel F. Márquez. Cuba, 50.

DINERO EN HIPOTECAS

Desde el 6 1|2 por ciento; sobre casas en la Habana o Vedado Venta de casas y solares. Jorge Govantes, San Juan de Dios, 3, M-9595, A-5181.
1500 — 15 dc.

HIPOTECAS

Doy partidas de 3, 4, 5, 6, 7, 8, 9, ... a $25.000 en los Repartos, del 7 al 9 ... En la Habana del 6 1|2 al 8 0|0. Si tiene buena garantía no venga a verme. En dos días hago la operación. Mis asuntos son serios. Informes en Paz entre Santos Suárez y Santa Emilia. Teléfono I-2647. Jesús Villamarín.
2125 — 30 nv.

AUTOMOVILES Y ACCESORIOS

VENDO LLAVE CUÑA 36" NUEVA. Máquina dos cilindros 10" x 10" ... Donkey Davison, 3' x 8" $75. Compresor dos cilindros, 8". Cerro 605 ... 4967.
4446 — 21 ...

SE VENDE UN CHEVROLET MODERno en muy buenas condiciones, por no poder atenderlo. Se da barato. Para verlo Castillo 40 el dueño Universidad. Preguntar por José Blanco. Horas de verlo, de 12 a 2 y de 5 a 6.
4363 — 19 nv.

SE VENDE UN SIDE CAR DE Harley Davidson del último tipo. Se da barato. Calle 15 No. 302 entre B y ... Vedado. Sr. Basilio.
4368 — 20 nv.

SE VENDE UNA MAQUINA MAR... Estrella, tres meses de uso. El dueño del Café de San Rafael y Soledad, Habana.
4374 — 19 nv.

CUÑA FORD DE ARRANQUE EN BUEnas condiciones. Se da muy barata. Su dueño M-3139.
4375 — 20 nv.

GANGA

Vendo en $275.00 una Estrella, ... trabajando y en perfecto estado. El primero que la vea se quedará con ella. Vega. Misión 122.
4403 — 19 nv.

SE VENDE UN CADILLAC LIMOUsine, tipo 59, de muy poco uso y se da barato por no necesitarlo. Informan en el garage del Puente de Almendares, al lado del café La Verbena.
4235 — 21 ...

Anderson en perfecto estado, mecánicamente nuevo. Acabado de pintar y reparar, como ganga, se liquida en ... pesos. Véalo hoy en San Lázaro, ...
4204 — 18 nv.

Renault de tonelada y media, para reparto. Gomas pneumáticas, magnífico estado, a precio de sacrificio, ... San Lázaro, 297.
4203 — 18 nv.

SE VENDE UN CAMION DE SIETE toneladas Wichita. También se venden piezas para camiones Wichita. Informan: A-4358 Sr. Roque.
4024 — 20 nv.

CAMIONCITO DE REPARTO, LIGERO gomas nuevas, pintado en perfectas condiciones, se sacrifica con tal de hacer una venta rápida $300. O'Reilly 2. Campbell. Agencia Studebaker.
3874 — 18 nv.

SE VENDE UNA CUÑA PROPIA PAra un vendedor, a la primera oferta razonable. Infanta, 56, altos, casi esquina a Desagüe.
3781 — 27 nv.

CAMION FORD

Vendo camión con extensión de cabina propia para dos toneladas a precio de ganga. Aproveche ocasión. También tengo cadenas, sprockets, tensores ... das para los mismos. Matadero 4, ... esquina al Mercado Unico.
2807 — 20 nv.

Se vende un Dodge con solamente ... meses de uso, con su chapa, defensa, goma extra, flamante, facilidades de pago. Aprovechen la ocasión. Campbell. O'Reilly 2. Agencia Studebaker.

Vendo barato un Essex de 4 cilindros. Se admiten plazos en el pago. O'Reilly 2. Campbell. Agencia Studebaker.

Vendo baratísimo, un camioncito de reparto, listo para el trabajo. Se da en ganga. O'Reilly 2. Campbell. Agencia Studebaker.

Vendo co nun pequeño depósito, varios carros de 7 pasajeros, propios para el Parque o servicio de los turistas; entre ellos hay dos Hudson. ... O'Reilly 2. Campbell. Agencia Studebaker.
3983 — 20 nv.

Compro dos camiones grandes de volteo prefiero White. Decir precio y dónde pueden verse. Camiones. Apartado 585.
C 10129 — 5 d 12 nv.

CAMION DE REPARTO FORD EN buen estado; vendo barato o cambio por máquina de paseo. Teléfono A-... San Lázaro 249, preguntar por Carlos.
3621 — 18 nv.

MOTOCICLETA EXCELSIOR Y chassis para sidecar, barato. Las dos San Lázaro 249, Parque de Maceo.
3620 — 18 nv.

AUTOMOVILES

Una partida de piezas para camión Sterling se vende barata. Amargura, 48, Agencia Wichita.

Funcionando perfectamente garantizado por esta Agencia, se sacrifica un camión de 2 1|2 toneladas. Fogler, Amargura, 48.

Quien diga que no hay Agencia Wichita, miente. Tenemos toda clase de piezas de repuesto. Agencia Wichita, Amargura, 48.
544 — 19 nv

REPUESTOS Y ACCESORIOS EN GENERAL para automóviles y camiones. Martínez y Cía. Industria y San José.

CAMION NUEVO DE UNA Y MEDIA toneladas (verdad) con carrocería. Industria, 142.

CHASSIS DE 3 Y MEDIA TONELADAS muy fuerte y de gran potencia. Industria, 142.
3926 — 27 nv

SEÑORES AUTOMOVILISTAS. LE PONEMOS desmontar y montar sus gomas. 30 cts. gomas 30x31 y $1.00 las medidas mayores y le cogemos un ponche a la cámara sin aumentarle por esto el precio. Gran taller de reparaciones de gomas y cámaras. Avenida de la República 352 entre Gervasio y Belascoain.
2008 — 29 nv.

ATENCION

Si usted necesita comprar un automóvil de uso, en inmejorables condiciones, visite el Garage Eureka, de Antonio Doval, Concordia, 149. Existencia: De 2, 5 y 7 pasajeros. Marcas: las de mayor circulación. Facilidades para el pago.
C 9935 — Ind 18 d

SE VENDE UN DODGE DE CUATRO asientos. Se da barato e informan en Aguila, 251, teléfono M-5365.
1640 — 21 nv

GUAGUAS

Se venden en $14.000, al contado, cuatro ómnibus, de 18 pasajeros, marca Panhardt et Levassor. Industria, 142.
3424 — 20 nv

GRAN GARAGE EUREKA
EL MAYOR DE LA HABANA
DE
ANTONIO DOVAL

Esta casa cuenta con el mejor local para storage de automóviles. Especialidad en la conservación y limpieza de los mismos. Novedades y accesorios de automóviles en general. Concordia 149, teléfonos A-8138 A-0898.
C 9936 — Ind 18 d

PIEZAS PARA JEFFREY STUDEBAKER, Lozier Hupmobile, Stutz, Apperson, Mc Farlan etc, diferenciales completos, magnetos, etc. Teléfono A-4995, Escuela Kelly. Parque de Maceo.
3622 — 18 nv

GARAGES DOVAL

Los más céntricos, seguros, limpios y cómodos de todos los garages existentes en Cuba.
A una cuadra de Prado y el Malecón, cuenta con todos los adelantos modernos, su máquina no se mueve del lugar que ocupa; es debidamente limpia y cuidada por personal competente.
Gran Surtido de Accesorios de Automóviles
GOMAS "U. S. ROYAL CORD"
Automóviles cerrados Packard, para bodas
OFICINAS Y GARAGES
San Lázaro, 99-B y Morro 5-A
Teléfonos A-2356 y A-7055
C 8748 — Ind. 1 oct

VENDO UN PACKARD DE 6 CILINDROS en buen estado, tipo corto, de 5 pasajeros en $1.950, y una cuña Buick de dos pasajeros, nueva, en $1.100. Amistad 136. Barcia.
2879 — 20 nv.

GANGA

Vendo el Cole más bonito que rueda en la Habana, 8 cilindros, 6 ruedas de alambre, 6 gomas nuevas, chapa de alquiler de lujo. Se da a toda prueba. No se demore en, verlo que es oportunidad. Zulueta 73, garage.
2358 — 19 nv.

NO NOS EMBARCAMOS. PERMANECEMOS aquí para respaldar nuestras ventas y garantía. Cada comprador es un propagandista más. Marmon garantizado a partir de $1.500.00. Otras marcas desde $300 en adelante. Camiones White y Autocar y otras marcas a lo que se ofrezca. Compren donde hay confianza y garantía y el mejor taller de la Isla. Frank Robins Co. Vives y Alambique. M-7967.
C 9127 — 30 d 9

UNA DODGE, TODO EN PERFECTAS condiciones y a toda prueba, se vende en Compostela, 203.
2189 — 23 nv

VENDO CAMION DOS Y MEDIA TONELADAS, carrocería express, radiador caballos nuevos, gomas nuevas, motor reconstruído. Todo en perfecto estado, garantizado como nuevo. Se da barato para salir pronto de él. Amargura, 48, A-5505.
3062 — 22 nv

CARRUAJES

VENDO CARRETON CASI NUEVO, 2 mulas 7 1|2 cuartas; 1 juego arreos y tapacete, $500. Junto o separado. Informes en San Miguel y Santa Rosa, Jamorino. Rocafort.
1458 — 20 n

SE VENDE BARATO UN BUEN CARRO cerrado como para panadería o dulcería, con ejes y muelles patente francés y la caja en buenas condiciones, con su mula y arreos nuevos. Acosta 39, teléfono A-4969.
1763 — 18 nv

MAQUINARIA

OPORTUNIDAD. SE VENDEN UNA máquina de acorchar botellas; una llenadora, una combadora, un burro para vino y varias mangueras para vino. Pr más informes Antonio Díaz Bruno número 2, teléfono M-3201.
4164 — 20 n

MAQUINARIA

Se vende una torre de acero marca Lake Wood Eng. Co. de 70 pies de alto y que se encuentra en muy buenas condiciones; así mismo se vende un motor Crocker-Wheeler de 15 caballos de fuerza para corriente de doscientos veinte. Con su control. Así mismo un winche para un motor de la capacidad del anterior, completo, con su contramarcha y Trigger-head. Todo se da barato. Para detalles e informes Habana 121, altos. Casa de Gómez Mena.
4151 — 24 nv.

A LOS NIQUELADORES

Se venden dos dinamos, uno grande y otro chico. Se pueden ver trabajando. Luz 67. Tel. A-1632. Casa Román. Orbepista.
3911 — 20 nv.

MAQUINARIA

PARTE AL CONTADO Y RESTO A plazos, un cepillo mecánico de 54x60 pulgadas. Un torno con plato de 48 pulgadas y 84 pulgadas vuelo. Un torno Putnan con 27 pulgadas de vuelo. Varias otras herramientas, poleas, etc. Fundición Leony. Calzada de Concha y Villanueva, Habana.
3966 — 19 nv.

COMPRA Y VENTA DE FINCAS, SOLARES YERMOS Y ESTABLECIMIENTOS

COMPRAS

MANUEL LLENIN

El DIARIO DE LA MARINA se complace en recomendar este acreditado corredor, compra y vende casas, solares y establecimientos. Tiene inmejorables referencias. Domicilio y oficina, Figuras 78, cerca de Monte, Tel. A-6021, de 11 a 3 y de 5 a 9 de la noche.
4437 — 27 n

SE DESEA COMPRAR FINCA DE una caballería poco más o menos en Habana, Matanzas o Pinar del Río; que su precio sea reducido. No corredores. Diríjase a Fernández, Monte y Amistad, altos de Marte y Belona, Notaría, teléfono A-4697, Habana.
3426 — 20 nv

COMPRO UNA CASA EN LA VIBORA parte alta de Mendoza que tenga garage, si es posible, de 4 cuartos y cuarto para chauffeur. Trato directo. Teléfono M-9333.
4336 — 21 nv.

URBANAS

VIBORA

Cerca de la calzada y en situación inmejorable, vendo una elegante y moderna casa, con toda clase de comodidades. Precio: $9.500. Informa: F. Blanco Polanco, Concepción, 15, Víbora, teléfono I-1608.
4450 — 20 n

EN $10.500

Se vende un chalet sin estrenar en lugar alto de la Víbora y a solo dos cuadras de la calzada. Tiene hermoso garage, portal, sala, recibidor, tres cuartos, comedor, baño completo, cuarto y servicios para criada, cocina de gas, calentador de agua, lavadero, buen patio y entrada independiente. Informa: F. Blanco Polanco, Concepción, 15, Víbora, I-1608.
4451 — 20 nv

LINDO CHALECITO

Próximo a la calzada de la Víbora, cerca de Estrada Palma. Es de mucha apariencia y está muy bien hecho. Todas sus puertas y ventanas son de cedro. Tiene preciosos jardines, portal grande, sala, bonito comedor, tres cuartos muy claritos y frescos, cuarto de baño, amplia cocina, etc. Por motivos de viaje sus dueños lo venden barato, $3.500 al contado y $4.000 en hipoteca. Informa F. Blanco Polanco, Concepción 15, Víbora, teléfono I-1608.
4452 — 20 n

CASA CON TRASPATIO

En la Víbora, punto bueno y rodeada de vecindario decente, vendo linda casita de reciente fabricación, con portal, sala, dos cuartos, comedor, cuarto de baño, cocina y hermosísimo traspatio, propio para siembra y cría. Su precio: $5.500. Informa: F. Blanco Polanco, Concepción, 15, Víbora. Teléfono I-1608.
4453 — 20 n

ESQUINA VENDO. MIDE 10x14, CON bodega, sin contrato, cielo raso, rentando $80. Precio $8.000. Ocasión. Sr. Alvarez. Monte y Someruelos, Café, de 8 a 11 a. m.
4423 — 19 nv.

Esquinas en la Habana, Calle de Zanja, cerca de Galiano, 195 metros, en $23.000.

Jesús María, a una cuadra de Egido, 270 metros a $100 metro. Miguel F. Márquez, Cuba, 50.

Esquinas Vedado. 2 y 15, 22.66 x 40 a $34 metro. 9 y H. 22 x 25 a $35 metro. Miguel F. Márquez, Cuba 50.
5 d 16 n

Esquina en Calzada en la Víbora, para establecimiento, a $22.00 vara. Miguel F. Márquez, Cuba 50.

Calle de Animas, casa de tres plantas, de cantería, hierro y cemento armado, cielos rasos en $16.000 y reconocer igual cantidad al 7 por 100.
MIGUEL F. MARQUEZ
CUBA, 50.

CALLE 19

Cerca de un parque, vendo casa de dos plantas, con techos monolíticos, y capacidad para numerosa familia, sin garage, en $25.000.
MIGUEL F. MARQUEZ
CUBA, 50.
5 d 16 n

VENDO VILLEGAS, 2 PLANTAS $17,000 otra $21,000, Salud, dos plantas, en $13.000. Tomo en primera hipoteca $13.000; Víbora $21.000; Vedado y otras partidas más de $10.000. Informan Rodríguez. Santa Teresa E, de 12 a 2 y de 6 a 9 noche. Tel. I-3191.
4280 — 19 nv.

VEDADO

entre 17 y 19 vendo una gran casa construida a la moderna, con jardín, portal, sala, galería 4 hermosos cuartos, cuarto de baño intercalado, saleta de comer, pantry, cocina, terraza y entrada amplia para automóvil y traspatio en $27.000.
MIGUEL F. MARQUEZ
CUBA 50.
5 d 16 n

¡LEA ESTE ANUNCIO!
Le conviene

Si usted desea comprar una casa, para vivirla o para alquilarla y tener su dinero garantido, véame en Santa Emilia 79, entre Paz y Gómez. Tengo fincas rústicas en la provincia de la Habana. También tengo casas en Santos Suárez y en Mendoza, desde $4.500 hasta 25.000 pesos. También tengo en la parte alta de Santos Suárez y Ampliación Mendoza los mejores solares si quiere fabricar. Informa Gervasio Alonso, teléfono I-5472.
4224 — 30 n

VIBORA, CALLE DE MILAGROS

Reparto Mendoza, vendo una bonita casa de dos plantas con jardín, portal, sala, recibidor, comedor, pantry, cocina, cuarto y baño de criados, garage en los bajos y en los altos recibidor, cuatro hermosos cuartos, construida a todo costo en $23.000.
MIGUEL F. MARQUEZ
CUBA 50
5 d 16 n

URBANAS

VIBORA, VENDO CASA A LA BRISA, portal, sala, 3 habitaciones bajas y una alta, baño completo, cuarto y servicios de criados, cielo raso, decorada, patio, traspatio, $8.900. Informan: I-2759. Novena No. 25.
4284 — 18 nv.

VENDO CASA UNA PLANTA CON cuarto alto. Manrique, próximo a San Lázaro $11.000, Suárez, una planta, antigua, rentando $960.00 al año, $8.000. Lago, Reina 27. Banco H. Cubano. Departamento 405. A-5955. I-5940. De 2 a cuatro.
4313 — 18 nv.

CASA QUINTA EN EL CERRO

antes de la Covadonga, con 1800 metros de terreno, jardines a su frente y costado, garage, caballerizas, cuartos separados para la servidumbre y todas las comodidades para una familia de gusto, se vende en $50.000.
MIGUEL F. MARQUEZ
CUBA, 50
5 d 16 n

Emilio Prats, maestro constructor de obras. Fabrico de ladrillo y madera, desde $1.500. No cobro nada adelantado. Planos y presupuestos gratis. Teléfono I-4493. Washington núm. 1, Barrio Azul.
4213 — 15 d

VIBORA. A UNA CUADRA DE LA Calzada, vendo hermoso chalet de esquina, propio para numerosa familia; se vende en ganga, pues por deuda me he quedado con él. Su dueña, Santa Catalina, núm. 5.
4070 — 20 Nov.

SUAREZ, ZANJA 40

Se vende casita de dos plantas, nueva, sala, comedor y 2|4, baño intercalado, frente cantería, renta $105.00; precio: $11.000; o se cambia por casa antigua hasta $6.000. San José, dos plantas, cielo raso, 3 cuadras Galiano, $14.000; renta $125.00; Esquina vieja. 7.80x21.50 a $118.00 metro. Otra esquina de 15.60 por 17.50 a $115.00 en el Vedado; chaleta dos plantas, cerca 23, $13.500; chalet en Dos cerca de 17, jardín, portal y 4|4, $23.000; San José, acera de la brisa, vieja, 12.60 por 18.50 a $86.00. Suárez, Zanja 40, teléfono M-3147.
4144 — 25 n

SE VENDEN DOS CASAS EN MAYIA Rodríguez y Avenida de la Libertad, en $6.500 y $6.200 compuestas de jardín, portal, terraza, sala, recibidor, 3 cuartos, baño intercalado, comedor al fondo y cocina. Se puede dejar la mitad en hipoteca. Informan en Mayía Rodríguez, 8, casi esquina a Estrada Palma, teléfono F-4129, Gustavo García.
4212 — 18 n

CHALET BARATO, VIBORA

Mide 25 por 40. Jardín, 9|4, garage, no es moderno, pero muy sólido, todas las comodidades para una numerosa familia, 20 metros de calzada, dos cuadras del tranvía. Precio fijo, $16.000. Empedrado 18, de 9 a 11. E. Mazón.
4143 — 19 nv.

SE VENDE BARATA, LA MODERNA y cómoda casa de Paz 11 entre Santos Suárez y Enamorados, compuesta de jardín, portal, sala, saleta, tres cuartos, baño completo intercalado, comedor, cocina y servicio y entrada para criados. Tiene un gran traspatio. Informa su dueño en la misma, todos los días después de las diez de la mañana
4312 — 18 nv.

BUENA INVERSION

Se vende la moderna y bien construida casa San José 124 J, entre Lucena y Marqués González, de dos plantas, compuesta cada planta de sala, saleta, tres habitaciones, salón de comer, servicio de criados completo para la familia, cocina, cuarto y servicio de criados. Se puede ver de 9 a 11 y de 1 a 3. Renta $175. Informa su dueño Sr. Alvarez. Mercaderes 22, altos. Se dan facilidades de pago.
4180 — 22 nv.

INVERSION SEGURA

Se vende una casa de construcción moderna, con sala, saleta, cuatro habitaciones y demás servicios en la calle Marqués González 109 entre Figuras y Benjumeda, renta $70. Informa su dueño, Sr. Alvarez, Mercaderes 22, altos. Se dan facilidades de pago.
4178 — 22 nv.

EN LA CALLE DE SAN NICOLAS, próximo a la Calzada del Monte, vendo una casa moderna de dos plantas, con sala, comedor, y 4 habitaciones en cada planta. Su precio $16,000. R. Montells. Habana 80. De 10 a 12 y de 3 a 5.
4149 — 18nv.

EN LA CALLE DE LUZ, PROXIMO A los muelles, vendo una casa de 3 plantas, compuesta de sala, comedor y tres habitaciones cada planta. Puede alquilarse fácilmente para establecimiento, por ser un centro comercial y para más renta. Su precio $22.000. Informa: R. Montells, Habana 80, de 10 a 12 y de 3 a 5.
4150 — 18 nv.

EN LA CALLE DE AGUILA, TRAMO comprendido entre las de Animas a Neptuno, se vende una casa antigua, cuya gana actualmente $80.00. Trato directo. Bernaza 6. La Segunda Mina.
3932 — 20 nv.

SE VENDE LA CASA PUERTA CERRADA, 4, de 10 x 39 metros, de altos y bajos, 20.000 pesos. En la misma informan.
3929 — 19 n

TRATO MI CASA SANTA IRENE 29, de portal, sala, saleta, cuatro habitaciones, comedor, cuarto de criados, patio, traspatio y servicios, por otra en el Vedado, de la calle 5a. a 25. Casa de Rogerio López, Santa Irene, 29.
3878 — 20 n

SE VENDE EN EL VEDADO, LA CASA 9 calle 14, entre Línea y Once. Tiene jardín al frente, portal, sala, saleta, 5 habitaciones, tres baños, tres cuartos para criados, garage y galería empercianada. Informan: Tel. F-2277.
3997 — 20 nv.

Oportunidad. Vendo baratos dos camiones Panhard de 1 1|2 y 2 1|2 toneladas y otro Apex de 1 1|2, 4 faroles que sirven para Ford, dos dinamos de 6 a 8 volts, un motor para arranque de 6 a 8 volts. Informa: Oliva. Teléfono A-8716.
4010 — 23 nv.

LUJOSA RESIDENCIA, EN EL VEDADO, PARA FAMILIA DE GUSTO, ENCLAVADA EN UNO DE LOS MEJORES PUNTOS. VENDO, SI SE DESEA, AMUEBLADA, EN $80.000.
SE DAN FACILIDADES DE PAGO
MIGUEL F. MARQUEZ
CUBA
d 16 n

GANGA FENONMENAL. VENDO CASA de dos plantas 10x23, pegada a Egido, rentando $225 en $31.000. Otra antigua, con 300 metros en $10.500, otra Acosta, moderna, dos plantas en $18.000 Suárez Cáceres, Habana 89.
C 10270 — 4 d 16

URBANAS

VENDO EN LA VIBORA CALLE Benito Laguerela, entre 3a. y 4a. una casa de mampostería, tiene portal, sala, comedor, dos cuartos, cocina, servicios, patio gas y electricidad, precio $4,200. Puede dejar la mitad en hipoteca al 8 por ciento sin corredor, está desocupada. La llave en la bodega. Teléfono I-2553.
3807 — 20 Nov.

Correa, muy cerca Calzada, vendo hermosísima casa dos plantas, moderna, agua redimida en $13.000, otra una planta cinco cuartos, hall, grandes servicios, hermosísima, lujosísima, en $10.000, otra dos con portal, sala, saleta, tres cuartos, patio, gran traspatio, a $5,300. Verla y tratar: Suárez Cáceres. Habana, 89.
C 10146 — 4 d 12.

$2.800 SE VENDEN DOS CASITAS DE madera y la cocina y cuarto de baño de mampostería, con bañadera, lavamano, inodoro e instalación sanitaria, luz eléctrica, aceras, agua abundante. Se puede adquirir por $2.050 y el resto en plazos cómodos de $16.00 mensuales sin exigencias. Ganan $45. Más informes, Delia Rodríguez, Calle Rivera, entre Lincoln y Agramonte, reparto Santa Amalia, Víbora.
2775 — 20 nv

CASA EN SAN RAFAEL

Cerca de Mazón, mde 8 x 26 metros, dos pisos, moderna, renta $185, en $22.500. San Lázaro, moderna, renta el 8 1|4 por ciento, $42.000. Jorge Govantes, San Juan de Dios 3, teléfonos M-9595 y A-5181.
1504 — 26 nv

SE VENDEN

En Santos Suárez, calle San Bernardino entre Dolores y San Indalecio, a una cuadra del parque y dos de la calzada de J. del Monte, dos casas, con portal, sala, saleta, tres cuartos, baño intercalado, comedor y cocina, patio y traspatio. Se dan en $7.500 cada una. Para más informes su dueño en la misma y una esquina en San Joaquín y San Ramón con establecimiento en $15.000. acabadas de construir. Trato directo con el comprador.
2551 — 19 nv.

PROPIEDAD DE RENTA

Se vende la casa Oquendo 7, entre Figuras y Benjumeda, con sala, comedor, 3 habitaciones y demás servicios, renta $60. Informa su dueño Sr. Alvarez. Mercaderes 22, altos. Se dan facilidades d epago.
4177 — 22 nv.

DOS ESQUINAS

En la parte más céntrica del Vedado, chalet de una planta, con jardín, portal, sala, hall, comedor, 3 grandes cuartos, servicios confortables. Superficie: 22.66 por 32 a $42 metro. Informa: David Polhamus. Animas 90, bajos, de 1 a 2 o bien en Aguiar 84, bajos, de 10 a 12. Cerca del Mercado Unico esquina de 14 de frente por 31 de fondo de una planta, propia para fabricar 3 casas en $22.000. Informa David Polhamus. Animas 90, bajos, de 1 a 2 o bien en Aguiar 84, bajos, de 10 a 12.
C 10180 — 5 d 13

CASA NUEVA EN LUYANO, DE MAMPOSTERIA, con portal, sala, cuartos, comedor al fondo, amplia cocina, servicios sanitarios, pasillos laterales, patio, traspatio muy grande, instalación eléctrica interior, abundante agua y alcantarillado, por $3.600. Informa en la misma su dueño, Sr. Rodríguez, calle Pérez entre Guasabacoa y Reforma.
4293 — 18 nv.

CASAS A PLAZOS. VENDO EN LA Víbora, magnífica situación, casas modernas a $2.600 y $4.600 con la mitad de contado; otras dos a una cuadra calzada, con portal, tres cuartos, mucho traspatio a $5.200 con $2.200 de contado, Suárez Cáceres. Habana 89.
C 10270 — 4 d 16

EN $3.200 CASA DE MAMPOSTERIA, renta $50; fachada con dos ventanas; entrada de automóvil; pueden vivir dos familias independientes; calles modernas; Soto y Guadalupe, reparto Juanelo, Luyanó.
4096 — 20 n

SOLARES YERMOS

SE VENDE O SE ARRIENDA UN SOLAR de esquina en Benjumeda y Pajarito, con magnífica cerca, propio para depósito. A una cuadra de Infanta. Informa: I. Benavides. A-9256.
4440 — 20 n

SE CAMBIA POR SOLARES YERMOS en buen lugar y que valen tres mil pesos mas o menos, un chalet de mampostería y dos plantas situado en Arroyo Apolo. Informes: Tel. M-2206.
4369 — 21 nv.

ES BUENA INVERSION UN SOLAR EN la Avenida de Acosta en la parte de Cortina vendo de varias medidas a plazos cómodos y vendo en Luyanó, de 10 por 25 y 10 por 38 a $2.50 la vara con $85 de entrada y $12 al mes. Aguiar 116 el encargado en horas de oficina. Teléfono A-6473.
4350 — 13 nv.

ALTURAS DEL RIO ALMENDARES

Con frente a la Avenida de la Paz, vendo un lote a $11 vara, con facilidades de pago.
MIGUEL F. MARQUEZ
CUBA 50
5 d 16 n

REPARTO MIRAMAR

Con $1 de contado por vara y el resto en hipoteca al 7 por ciento, vendo solares en este Reparto.
MIGUEL F. MARQUEZ
CUBA 50.
5 d 16 n

APROVECHEN

Gangueros. Vendo mi solar en Almendares a $2.00 vara y una hermosa esquina a $3.50 vara. Tengo que embarcarme. Venga y seguro haremos negocio. Díaz entre Fuentes y 18, Reparto Almendares. Manuel Couto.
4318 — 19 nv.

SE VENDE ESQUINA DE MEDIDA Y situación magnífica. Strampes y Libertad, Reparto Mendoza, propia para fabricar chalet o establecimiento. Precio ocasional, facilitándose el pago. Su dueño: M-4130 o M-6513.
4327 — 25 nv.

EN EL REPARTO LOS PINOS SE vende un solar de centro, en la Avenida del Oeste, cerquita del paradero de Miraflores, 641 varas cuadradas a $3.00 Su dueño, Chacón número 19, bodega, teléfono A-7154.
4058 — 17 n

VENDO DOS SOLARES, PUNTO ALTO o se compra casa de nueve a diez mil o para criada de mano. Entiende algo a dos cuadras tranvía rodeados de nuequizar. Informan Fábrica E entre Santa Ana y Santa Felicia.
4012 — 17 nv.

AYESTERAN

A una cuadra de Carlos III, se vende un solar de 17.68 varas de frente, sumamente barato. Informa: José González, Calle Oficios 34.
4005 — 21 nv.

EN INFANTA, A $40 METRO

En lo mejor de Infanta, próximo a Marina, 8.000 metros a $40 el metro. Jorge Govantes, San Juan de Dios 3, teléfonos M-9595 y A-5181.
1502 — nv

SOLARES YERMOS

LO MEJOR DE INFANTA

Se vende la mejor manzana de terreno que queda en la Habana. Situada en Infanta, Valle, San Francisco y San José. 5.405 metros. Se dan facilidades de pago. Informa: Agustín Alvarez. Mercaderes 22, altos.
4179 — 22 nv.

VENDO UN SOLAR REPARTO BATISTA 12 varas por 42 de fondo con el tranvía directo a la Habana, por el frente, a $5.00 vara, poco de contado. Está en la calle B entre 8 y 9. Informes: Monte 386, altos.
4043 — 26 nv.

SE VENDE UN SOLAR EN EL REPARTO Mendoza, calle Milagros entre Estrampes y Figueroa. Informan teléfono F-4780.
2916 — 21 nv

VEDADO
SE VENDE

Solar esquina, 27 y B, con 22.66 x 35 metros, o sean 793.10 metros cuadrados. Informa: García Tuñón. Aguiar y Muralla.
4344 — 19 n

EN REGLA

se venden 13.162 metros de terreno, junto o separado. Tienen diez casitas de madera frente a la carretera de Guanabacoa al fondo de los almacenes de Fesser. Informan Maloja y San Nicolás, bodega. Pocito 32.
3461 — 10 dic

SOLARES, VEDADO

En 13 cerca de 6, mide 12x22.66 a 36 pesos metro.

Paseo, sombra, mide 10 x 24, a 35 metro

Esquina fraile en 21 cerca de 2; mide 22.66 x 50 a $35 metro.

En 21 y 2, Tercera esquna, mide 22.66 por 34, a $40 metro.

En 10 cerca de 17, mide 13.66 x 50, a $26 metro.

Baños, cerca de 15, mide 13.66 x 50, dos solares, a $32 pesos el metro.

17 cerca de Paseo, sombra, mide 13.66 por 50 a $35 metro.

17, de esquina, mide 20 x 50 a $37 el metro.

23, esquina fraide, 2.600 metros a $45.

23 esquna mide 22.66 x 34, a $40 el metro.

Cerca de 21, solar de esquina, 22.66 x 50, a $40 metro.

G, mide 15 x 40, a $50 metro.

En 21, sombra, mide 13.66 x 50, dos solares a $31 metro.

Jorge Govantes, San Juan de Dios núm. 3, Teléfonos M-9595 A-5181.
1504 — 26 nv

EN EL CUADRO FORMADO POR LA Calzada de Jesús del Monte, Avenida de Acosta y las calles de Andrés y Agustina, se venden varios solares a precios muy razonables. Mitad al contado. Informan en el garage.
3025 — 27 nv

SOLARES A PLAZOS

En Santos Suárez y Ampliación Mendoza. Tengo parcelas de 9 por 22 con $80 de entrada y $16 al mes; 11x30, con $150 entrada y $35 mensuales, esquinas de 30 de frente por 18 de fondo, con $300 de entrada y $60 al mes y muchos más que no pongo aquí. El más lejos a 3 cuadras de doble línea. Informan en Paz 12 entre Santos Suárez y Santa Emilia. Teléfono I-2647. Jesús Villamarín. Le agradezco llame antes venir a las 7 a. m. y a la 1 p. m.
2126 — 30 nv.

En Nueva del Pilar, 2,360 metros

Vendo con dos esquinas, ganga, a $25 metro. En San Rafael cerca de Mazón. Mide 13 x 41 a 45 pesos metro. Jorge Govantes. San Juan de Dios, 3, teléfono M-9595.
1503 — 26 nv

NEGOCIO. VENDO UNA ESQUINA EN Estrada Palma a una cuadra de la doble línea de Santos Suárez, parte alta. Esquina a Goicuría, mide 17 1|2 varas de frente por 23 de fondo, por allí el terreno está a $12; yo lo doy a $8.50 la vara. Informan Angeles 59 esquina a Corrales. Tel. A-6723. Vicente Suárez.
4360 — 18 nv.

ESQUINA PARA FABRICAR

La mejor situación del Barrio de Atarés, con un frente de 14.30 por un total de 431.75 metros. Renta actualmente buen interés. No tiene contrato, un solo recibo. Urge la venta, por asuntos de familia. Más detalles su dueño, I-2042.
3817 — 17 nv.

RUSTICAS

LA FAMOSA FINCA EL DIEZMERO

de 7 caballerías de tierra, con una gran arboleda y a 20 minutos de la Habana la vendo en $60.000.
MIGUEL F. MARQUEZ
CUBA 50
5 d 16 n

SE VENDE UNA FINQUITA DE RECREO de casi una caballería con frente a carretera y pegada al pueblo del Guatao. Tiene casa pequeña de madera. Frutales, pozo, luz. Precio: $12.500. Informa: García Tuñón. Aguiar y Muralla.
4345 — 19 n

RUSTICA VENDO UNA FINQUITA, 33,000 capacidad a 6 kilómetros de la Habana, en $3,200. Tiene arboleda, palmar platanar, casa de guano, excelente, cultivos, crianzas y recreo. También doy en arrendamiento 2 caballerías, precio pago de cultivos que tiene. Díaz Minchero. Guanabacoa. Caserío Villa María, bodega.
4085 — 24 Nov

Vendo finca de dos caballerías de tierra, con casa de vivienda, frutales, frutos menores, agua inmejorable, cercada, en carretera, con buena vaquería, enseres, aperos y otras crías. Informa su dueño en Empedrado, 15, B. Córdova.
C9707 — 3d-1

ESTABLECIMIENTOS VARIOS

Excelente oportunidad. Se vende un tostadero de café. Informan en Jesús del Monte, 161.
4433 — 23 n

Casa de Huéspedes. Se vende la de Monte 15, en módico precio, por tener otro negocio que atender. Teléfono M-3703.
4421 — 22 nv.

GARAGE, BARATO

Lo vendo, renta $600 al mes y se vende en $20.000. Vale más el terreno; es un gran negocio. Mide 1.500 metros. Más detalles, Arrojo. Belascoain 50, esquina a Zanja.
4424

ESTABLECIMIENTOS VARIOS

SE VENDE GRAN BODEGA

Sola en esquina, con mucho barrio, 6 años de contrato, $50 alquiler y alquilo $25. Se da muy barata porque urge la venta. No trato con paluchero ni corredores. Informan: Apodaca y Economía. Fonda y Café. Pregunte por R. Junco.
4378 — 19 nv.

ESQUINA DE 3 PLANTAS

La vendo en la Habana. Tiene establecimiento. Renta el 10 0|0 al capital, es muy barata y una casa en $4.000. Renta $52. Arrojo. Belascoain 50.
4424 — 19 nv.

VIDRIERA DE TABACOS

$1.800. La vendo en el centro de la Habana y en la esquina de más tráfico, 5 años de contrato. Vale el doble. Arrojo. Belascoain 50. Café El Sol de Cuba.
4426 — 19 nv.

BODEGA EN CALZADA

Vende $150 a prueba diarios, la mitad de cantina, casa para familia. El que desee comprar puede verme y no le pesará. Arrojo. Belascoain 50 esquina a Zanja, café.
4424 — 19 nv.

BODEGA EN EL CENTRO

de la Habana, sola en esquina, vende $40 o $50 diarios y se vende hoy en $2.500. Vale $6.000. Por causas que ya se le explicarán al comprador se vende tan barata. No informo a satelites. Arrojo. Belascoain 50, café, El Sol de Cuba.
4424 — 19 nv.

URGENTE VENTA

de una bodega en el centro de la Habana en $3.500; otra en $7.500 en Calzada sola en esquina casi regalada en alquiler, contrato largo. Otra en $2.000 sola en esquina, mucho barrio, seis años contrato, poco alquiler; otra en $20.000 6 años contrato, venta diaria $150; otra en $7.500 en Calzada, venta $150; muchos cafés y fondas y vidrieras, casas de esquina. Informan Infanta y Ayesterán. Café Almendares. Teléfono U-1811. Adolfo Carnedo.
4277 — 13 nv.

BODEGA SOLA EN ESQUINA, 6 AÑOS contrato, $20.00 de alquiler con comodidad para familia, vendo en $4.000 con $1.400 de contado resto a pagar $50.00 todos los meses. Marín. Café El Fénix. Belascoain y Concordia de 8 a 11 y de 1 a 5.

BODEGA EN CALZADA, CANTINERA, vendo en $6.000, con $3.500 al contado y otra en $6,500 con $3,000 al contado Informa: Marín. Café El Fénix. Belascoain y Concordia.

CAFE EN GRAN PUNTO Y EN CALZADA, buen negocio, vendo en $6.000 con $3.000 al contado y si es persona formal se admiten $2.000 al contado, Café El Fénix. Belascoain y Concordia.

CAFE CANTINA, CERCA DE PRADO, con buen contrato, poco alquiler, comodidad para familia, vendo en $7.500, con $4.000 al contado. Informa: Marín. Café El Fénix. Belascoain y Concordia.

CAFE CANTINA, CERCA DE SAN LAZARO, vendo en $5.000 con $3.000 al contado y otro en Calzada, con bomba de gasolina y aceite, gran negocio, en $7.000 con $3.000 al contado. Marín. Café El Fénix. Belascoain y Concordia.

BODEGA SOLA EN ESQUINA, CANTINERA, vendo en $6.500 con $3.000 al contado y otra en $10.500 con $6.000 al contado; otra en calzada $12.000 con $6.000 al contado. Marín. Café El Fénix. Belascoain y Concordia.

GRAN CAFE RESTAURANT, EN LO mejor de la Habana, magnífico negocio, vendo en $38.000 con $25.000 al contado. Más informes. Marín, café El Fénix. Belascoain y Concordia. Teléfono A-3513.
4299 — 21 nv.

BODEGA, VENDO SOLA EN ESQUINA de la Habana, gran barrio y ventajoso contrato. Tiene local para familia, buena renta y cantinera. Precio $3,500 Se acepta la mitad al contado. Es una oportunidad. González. Café Independencia. Belascoain y Reina, de 1 a 5.
4308 — 19 nv.

CAFE, FONDA, VIVERES

En 2.000 pesos, café y fonda en calzada, con tranvía, gran punto para agregarle víveres y formar gran bodega sola en esquina. Hay mucho tránsito. Figuras, 78, A-6021, Manuel Llenín.
4219 — 25 n

DULCERIA

En 1.100 pesos dulcería bien montada en café importante en calzada de mucho tránsito. Tiene cinco años de contrato pudiendo agregarle lunch. Figuras, 78, A-6021, Manuel Llenín.
4218 — 19 n

AVISO. SE VENDE LA VIDRIERA DE tabacos y cigarros, billetes mejor situada de la Habana. San Rafael y Aguila, café.
4331 — 18 nv.

FERNANDEZ Y GONZALEZ

Contadores Mercantiles, corredores. Vendemos y compramos toda clase de establecimientos, casas e hipotecas, todo el que quiera vender o comprar que venga al Café Independencia. Teléfono A-9643. Belascoain y Reina.
4309 — 19 nv.

BODEGUEROS

Les interesa mi bodega. La vendo con muy poco dinero al contado y el resto en pagarés cómodos. Véala y se convencerá de que es negocio. No corredores. Díaz entre Fuentes y 18. Manuel Couto. Reparto Almendares.
4319 — 19 nv.

EN EL CAFE DE VILLEGAS Y OBRAPIA, se arrienda una parte del mismo, para restaurant; hay comodidades. Se da contrato. En el mismo informa su dueño.
18 nv.

SE REGALA UNA HERMOSA

bodega en lo mejor de la Víbora, por no ser del giro su dueño y proceder de un remate. Su venta es de $30 a $35 y se da en $1.700. Informes Jesús del Monte 479, de 11 a 1 y de 8 a 10 noche. Teléfono I-1625.
4338 — 20 nv.

Se vende un puesto de frutas, aves y huevos. Calle G y 17, Vedado.
4088 — 18 n

CAFES Y FONDAS, VENDO

Uno en Aguiar, $16.000; uo en Reina, $18.000; uno en Ayesterán, $8,000; uno en Monserrate, $30,000; uno en Puentes Grandes, $6,500; uno en Muralla, $2,500 uno en Cuba, $12,000; uno en San Lázaro $8,000. Todos estos tienen buenos contratos y se dan facilidades de pago. Sr. Quintana. Belascoain 54, altos, entre Zanja y Salud.

GRAN FONDA, VENDO

en Calzada, contrato 9 años, alquiler barato. Precio $3.000. Tiene una venta diaria de $50 a $60. Informan directamente. Belascoain 54, altos, entre Zanja y Salud.
4020 — 28 nv.

SE VENDE UNA FONDA LUGAR mucho tránsito o se traspasa el espléndido local que también sirve para café, se vende muy en proporción en la misma, se alquila un local propio para puesto de frutas o para vivienda. Informan en la misma. Cuba, número 119.
4118 — 18 Nov.

SE VENDE LA LECHERIA DE COMPROMISO y esquina a Blanquizar, (Luyanó) por no entender el giro, en la misma informan.
3805 — 18 Nov.

COMERCIANTE, SI QUIERE VENDER su establecimiento, pase por esta Oficina. Siempre tenemos compradores para todos los giros. Tenemos bodegas, cafés y figones para vender en muy buenos lugares y a precios de liquidación. Venga a vernos. Consultoría Nacional de Comerciantes. Altos del Café "Marte y Belona".
3835 — 18 nv.

ESTABLECIMIENTOS VARIOS

BODEGUEROS Y FONDEROS

Para bodega, alquilo un gran local. Doy buen contrato. También otro para fonda. Belascoain 54, altos. Sr. Quintana. Entre Zanja y Salud.

GANGA

Casita de madera, nueva, vendo en $500 y reconocer $750 a pagarlos a razón de $10 cada mes, situada en Buena Vista. Informan directamente Sr. Quintana. Belascoain 54, altos, entre Zanja y Salud.

REPARTO ALMENDARES

Tengo a la venta casitas y chalets desde $1.700, $2.000, $3.000, $4.000, $5,500, $6,500, $15,000, $18,000, $25,000, todas con facilidades de pago, situadas en los mejores puntos del Reparto Almendares. Informa: Sr. Quintana. Belascoain 54, altos.

CAFE Y CANTINA

Vendo en el centro de la Habana, solo en $6.000, contrato 6 años y no paga alquiler. Sr. Quintana. Belascoain 54, alts, entre Zanja y Salud.

$12.500

Fonda, vendo, situada en un gran barrio, contrato 4 años, alquiler barato. Sr. Quintana. Belascoain 54, altos. Teléfono A-0516.

OPORTUNIDAD

Bodega. Vendo la mejor de la calle Neptuno, contrato largo, sola en esquina. Sr. Quintana. Belascoain 54, altos

BODEGUEROS, TENGO UNA

ganga. Vendo bodega que tiene un contrato de 9 años, casa para familia; alquiler barato. Puede vender $100.00. Precio $5.500. Sr. Quintana. Belascoain 54 altos, entre Zanja y Salud.
4020 — 28 nv.

Se vende la fonda El Obrero. Venta diaria de 35 a 40 pesos. Oficios 104, entre Jesús María y Merced.
4056 — 18 n

EN UN CAFE SITUADO EN UNA DE las esquinas más céntricas se necesita un socio que entienda de restaurant, para ampliar negocio, con $2.500 de contado. Se tasa por menos de su valor. Informan en Compostela 116, casa de Empeño. S. Prieto.
4294 — 18 nv.

VENDO NEGOCIO DE REPARTO Y EL camión en mil quinientos pesos. Muy productivo, trabajando solamente cinco horas diarias. Banco Nova Escocia. O'Reilly esquina a Cuba, departamento 214, de 10 a 12 a. m.
3710 — 18 nv

HERMOSO NEGOCIO. URGE LA VENTA de una bodega en el centro de la Habana, mucho barrio y buena venta diaria, buen contrato, comodidades para familia. Precio $4.000. Informan en Merced 76.
4037 — 18 nv.

PONGAN ATENCION. A LA PRIMERA oferta razonable vendo por no poder atenderla vidriera muy céntrica. Véanla y harán negocio. Informa Lizondo, de 7 a 8 y de 12 a 2. Bernaza 47, bodega.
3828 — 20 nv.

SE VENDE UNA VAQUERIA CON EXCELENTES vacas lecheras, nacidas en el país, cruzadas de Jersey y Holstein, con buen despacho, carros, cabalos, mulas, una gran cría de gallinas y guineos. Informes Teléfono M-1648, de 9 a 12 a. m. Teléfono I-1977, de 12 a 1 p. m. y después de las 6 p. m.
3830 — 22 nv.

NEGOCIO TIENDA ROPA

Vendo, alquilo o admito un socio con poco capital, para ampliar dicha casa y no pagar dependencia, porvenir seguro. Informan en la misma. Calzada Jesús del Monte 398.
3849 — 27 nv.

FEDERICO PERAZA

Café Los Alpes, Reina y Rayo. Teléfono A-9374. Vendo y compro toda clase de negocios y doy dinero en hipoteca. Un hotel, en $2.500; una carnicería en $2.000; vende media res.

Vendo esquinas en el Cerro y Jesús del Monte, Infanta, Estévez, Santos Suárez y en la Habana.

BODEGA EN CALZADA

Vende garantizado $80 diarios; paga de alquiler $40. Es un buen negocio para el que quiera establecerse. Para informes M. Fernández. Reina y Rayo, café. Tel. A-9374. Los Alpes.

OTRA EN MARIANAO

Deja $250 mensuales; precio $6,000; no paga alquiler. Tiene comodidades para familia. Se dan facilidades de pago e informan: Tel. A-9374.

VENDO BODEGAS

desde $1.000 hasta $25.000 en la Habana y sus barrios. Se dan facilidades de pago. Informa: F. Peraza. Reina y Rayo. Tel. A-9374.

VENDO CAFES, FONDAS, CASAS

de huéspedes de todos precios. Informa Peraza. Tel. A-9374. Vendo dos carnicerías, muy baratas, en el centro de la Habana. Informa: Peraza. Teléfono A-9374.

VENDO CAFE EN EL

centro de la ciudad, con buen contrato y propio para bodega, como cantina por estar muy bien situado. Precio: sobre $14,000. Informa: M. Fernández. Reina 53, café. Tel. A-9374.
3257 — 23 nv.

SE VENDE UNA CANTINA Y ARMAZOSTE de uso. Se puede ver en Zulueta No. 38, Carpintería.
3197 — 23 nv.

SE VENDE UNA VIDRIERA EN EL paradero de la Víbora de tabacos, cigarros y quincalla, al lado de la bodega, número 661.
3083 — 27 Nov.

CARNICERIA. SE VENDE UNA. Vende media res. Está en el centro de la capital, alquiler módico. Calle Jesús Peregrino y Santiago, en la bodega informan. Pregunte por Manuel.
3053 — 7 dc

UNA GRAN CASA DE HUESPEDES

Con más de 100 camas y 21 habitaciones, con sala, saleta y comedor, inmediata al muelle de Luz, ocho años de contrato, alquiler moderado, con buen servicio sanitario, incluso la instalación eléctrica; todo nuevo, con confort. Se da barata. Luz, 4, altos, informarán a todas horas.
2476 — dic. 3

COMPRA Y VENTA DE CREDITOS Y VALORES

COMPRO CREDITOS

del Gobierno. No importa la cantidad. Aprobados Comisión Adeudo. Hago negocio en dos horas. Si trae el certificado, de 9 a 11. No corredores. Empedrado 18. Emiliano Mazón.
4141 — 19 nv.

AL RECIBIR DOS PESOS EN GIRO postal, mandaré por correo certificado cuatro millones de marcos alemanes, billetes de cien mil marcos. Enviando billetes americanos, certifíquese la carta. Adalberto Turró, Apartado 866, Habana. Cuenta corriente con The National City Bank.
4781 — 30 nv

COMPRO CHEQUES

Español y Nacional, pagando los mejores precios de plaza. Vea mi oferta antes de vender. Manzana de Gómez 508, Manuel Piñol.
1733 — 27 nv.

Noviembre 18 de 1924

DIARIO DE LA MARINA

PRECIO: 5 CENTAVOS

DE DIA EN DIA

Diez toneladas de libros, álbums, postales y folletos obscenos, fueron ocupadas por la policía de París a requerimientos de diplomáticos que representan países adheridos a la Liga de las Naciones, como Cuba.

Aclaremos bien que al decir "como Cuba", no hemos querido afirmar que nuestro representante en la capital francesa figurara entre los que pidieron al Gobierno francés medidas severas contra los editores pornográficos.

Más aun, estamos seguros de que el señor Ministro cubano en Francia se hizo el distraído en el momento de las reclamaciones.

Para que no le salieran con lo de paja en el ojo ajeno...

Mujeres toreras —lo cual no es ninguna novedad, pues ya las hubo profesionales y se sabe actualmente de bastantes aficionadas— están llamando la atención en la plaza de toros de Méjico.

"Los novillos —dice una agencia cablegráfica— fueron muertos de una manera que demuestra que las mujeres pueden sobrepujar a los hombres en la clásica fiesta española, especialmente si se tiene en cuenta que la gracia y la agilidad característica de los toreros se acentúa en el cambio de sexo."

Teoría esta, que nos resistimos a aceptar y con nosotros todo el que piense en la figura que harían en trajes de luces Panchita la del Candado o la popular Carlota.

Una carpa a la que se le calcula una edad superior a cien años, fué pescada en un canal de Alemania. Pesó treinta libras y los pescadores la pusieron en libertad, generosamente.

Cuestión de suerte. Si el pez de narras hubiera pasado a la categoría de pescado, cuando los alemanes andaban comiendo pan de madera, puede tenerse la seguridad de que los pescadores no hubieran mostrado ese respeto para sus veneradas canas.

Puede que por eso la vieja carpa no hubiera querido morder el anzuelo por aquella época, de escasez tan notoria que se pasaban los días y los días sin que una triste miga viera a parar al canal.

Hablan los cables de que Monsieur Herriot ha logrado definir satisfactoriamente el francés durante un discurso pronunciado en honor de los voluntarios de Luxemburgo.

Pero en ese mismo discurso el Primer Ministro galo hizo esta declaración:

"De armémonos sí, pero con seguridad".

¿Dónde está entonces esa definición del francés, absolutamente satisfactoria?

Contra lo dicho, opinamos que el francés no acaba de definirse.

No es en Rusia donde más fácilmente se obtiene un divorcio.

Es en Yucatán, donde basta que uno de los cónyugues se presente en la oficina creada al efecto y diga que quiere disolver el vínculo, para que éste se disuelva como un panal en un vaso de agua.

—¿Casado? —le preguntarán allí en un Juzgado a un ciudadano.

—No me atrevería a asegurarlo— contestará él a lo mejor—. He visto salir hoy temprano de casa a mi mujer y me pareció que no llevaba muy buenas intenciones.

LOURDES Y LA INCREDULIDAD

Contestando al Dr. F. Vachet, para quien los milagros de la afamada gruta de Lourdes no "son más que casos de mecánica sugestiva", acaba de aparecer en la revista francesa "Liberté du Sud- Ouest", una contundente impugnación suscrita por el Dr. Marchand, miembro ilustre del "Centro de Comprobaciones" de Lourdes, y observador durante largos años de las curas portentosas realizadas en el histórico santuario de la Virgen. Y bueno es advertir, antes de toda otra razón, que el Dr. Marchand es un testigo de muchos años de experiencia que ha presenciado curaciones instantáneas y radicales no solo de enfermedades nerviosas de las que apenas se hace caso en las "comprobaciones", sino de otras de carácter orgánico, como cáncer, tuberculosis en segundo y tercer grado, mielitis, parálisis de nacimiento, fractura de huesos, etc.; mientras que el incrédulo Dr. Vachet se da por satisfecho impugnando lo que desconoce y no explicando lo que debiera.

"Si mi estimado colega, el Dr. Vachet, no ha visitado todavía a Lourdes,dice el Dr. Marchad al médico incrédulo, a fin de analizar detenidamente y a conciencia los casos registrados en el "Centro de Comprobaciones", le invito urgentemente a que lo haga, para que con sus propios ojos se cerciore."

"De venir a Lourdes mi colega, observará que durante el año 1923, desde Mayo a Noviembre, se apuntaron como médicos observadores del citado Centro 560 facultativos (quinientos sesenta facultativos); de estos médicos, y en veinte de los casos de curación más notable, cien actuaron como expertos y especialistas. De los cien especialistas que comprobaron los veinte citados casos, nueve son hombres de ciencia que ejercen con alto prestigio su profesión en París. De los restantes deseo recordar que entre ellos había nueve médicos belgas, cinco ingleses, cinco españoles, dos holandeses, un italiano y un portugués; los demás eran facultativos de distintos lugares de Francia y entre ellos había un profesor de la Facultad de Montpellier y otro de la de Lille. Y TODOS ESTOS SEÑORES, ESCOGIDOS ENTRE MAS DE MEDIO MILLAR DE FACULTATIVOS QUE VISITARON A LOURDES Y SE APUNTARON COMO OBSERVADORES EN EL REGISTRO DE COMPROBACIONES, DECLARARON BAJO SU FIRMA, QUE LAS CURACIONES EXAMINADAS POR ELLOS SOLO PUDIERON REALIZARSE MEDIANTE CAUSAS SOBRENATURALES."

He ahí un reto para quien quiera aceptarlo con pujos de incrédulo. El Dr. Marchand, con los anales del "Centro de Comprobaciones" de Lourdes en la mano, afirma lo que dejamos traducido. Esta es la ocasión propicia para nuestro infieles, si es que desean poner a prueba su infidelidad. Los médicos que sólo creen en la materia y desechan el mundo sobrenatural y sus hechos, tienen ahora una ocasión magnífica de lucirse, acudiendo a Lourdes, a demostrar que las curaciones realizadas en el célebre santuario de María son meras paparruchas y "cosas de los curas"

Prosiguiendo su impugnación el Dr. Marchand: "En el "Centro de Comprobaciones" de Lourdes, puede el Dr. Vachet convencerse de que nuestra clínica de exámen no tiene nada de dramática, de que no hay "milagros forzados", de que nosotros razonamos friamente, de que somos prudentes y severos en las investigaciones y de que sistemáticamente desechamos cualquier caso que pueda ofrecer siquiera sea una sombra de duda sobre el origen de su curación, para estar así siempre libres de toda justa crítica adversa."

"Finalmente, dice el Dr. Marchand, si, como afirma el Dr. Vachet, los pobres enfermos curados en Lourdes, (y ya dejamos dicho de que clases de enfermedades se trata en muchísimos casos), reciben curación mediante recetas de sugestión personal, mi colega tendrá que admitir que los facultativos que tales portentos obran son algo muy extraordinario, siéndolo más todavía los medios que deben poner en práctica para conservar su secreto; y este es un nuevo problema que es preciso resolver. Por qué ha sido posible a la sugestión el producir los maravillosos efectos de las riberas del Gave sólo desde el año 1858, o sea el año de la aparición, y mediante la invocación de la Virgen de Lourdes?

Dejamos a los incrédulos la respuesta a esa interrogación significativa.

JUAN JULIO.

DEFUNCIONES

DIA 16

Juan Barceló; raza blanca; 73 años; Octava 9; Arterio esclerosis.

Florencio Ledesma; raza blanca; 54 años; C. García; Grippe.

Angel Cabello; raza blanca; 53 años; San Benigno y Santa Emilia; Insuficiencia mitral.

Rita Floret Arnais; raza blanca; 64 años; Sitios 64; Lesión orgánica del corazón.

Ciriaco García; raza blanca; 31 años; Quinta Canaria; Tuberculosis pulmonar.

Amparo Fariño; raza blanca; 73 años; Virtudes 94; Angina de Pecho.

José Alfonso; raza negra; 90 años Villegas 125; Oclusión intestinal.

Ricardo López; raza mestiza; 32 años; Presidio; Diabetes.

Juan Castro; raza blanca; 52 años Emna 77; Tuberculosis pulmonar.

Charles Hernández; raza blanca; 57 años; 21 y 10, Vedado; Asistolia.

Julio Fontaine; raza mestiza; 67 años; Zanja 129; Cardio esclerosis.

Tomasa Alfonso; raza negra; 60 años; San José 5; Insuficiencia mitral.

José González; raza blanca; 61 años; Quinta Dependientes; Cáncer de la laringe.

Pantino Caso; raza blanca; 21 años; Cerro 659; Fiebre tifoidea.

Alejandro Pérez; raza blanca; 33 años; Reparto Guasimal; Tuberculosis pulmonar.

Miguel Valdés; raza blanca; 94 años; Estevez 65; Arterio esclerosis.

Dominga La Rosa; raza negra; 50 años; Lawton 1; Micarditis aguda.

VEANSE LAS SOCIEDADES ESPAÑOLAS EN LA PAG. 20

MEMORIA DESCRIPTIVA DEL MONUMENTO AL PRESIDENTE ALFREDO ZAYAS Y ALFONSO

SIGNIFICACION DEL MONUMENTO

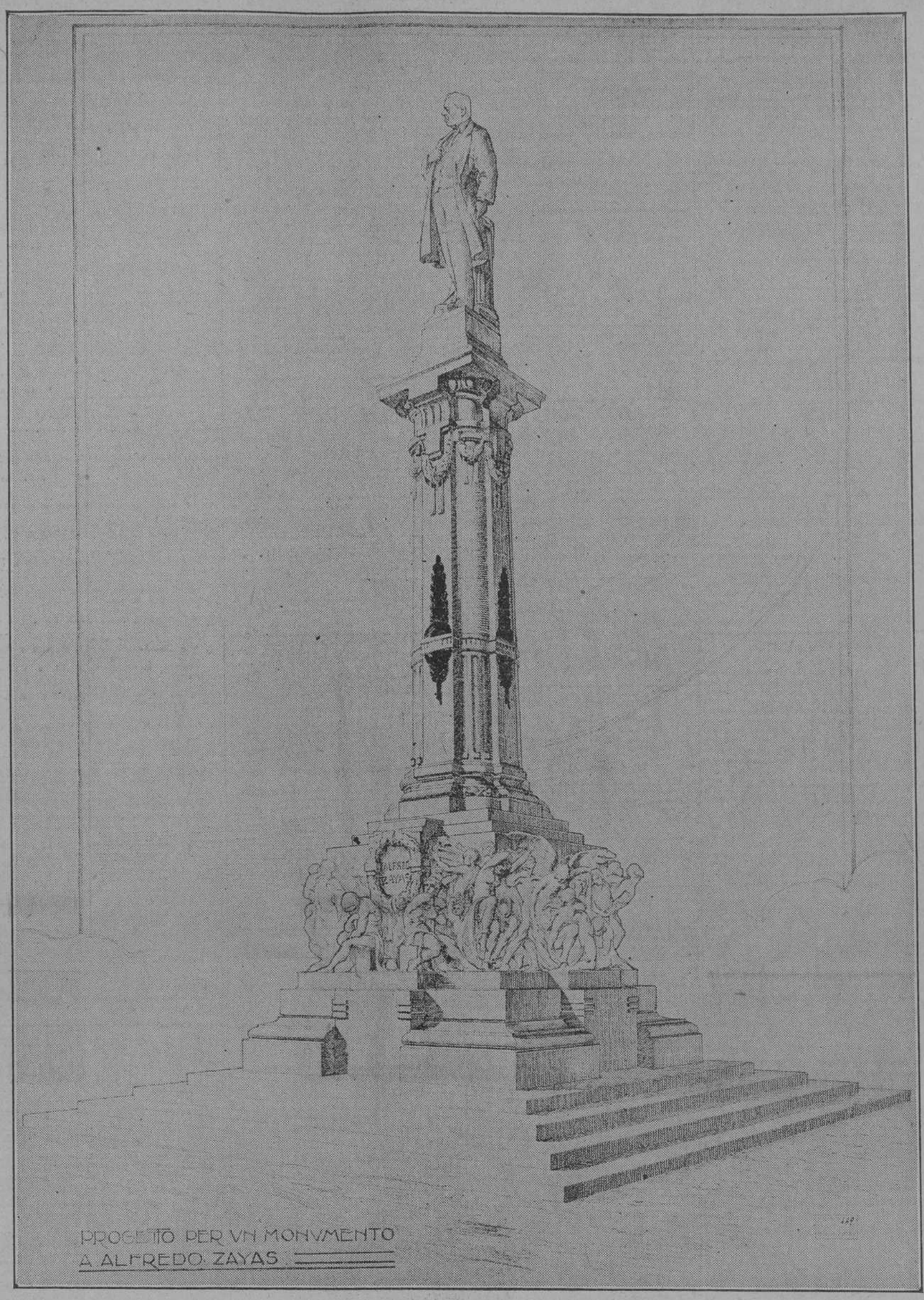

El monumento conmemorativo que los cubanos van a erigirle al doctor Alfredo Zayas, tiene la alta significación de la gratitud de un pueblo hacia el Primer Magistrado, por los relevantes servicios que éste ha prestado durante toda su existencia al país, y especialmente desde el Gobierno; por haber restaurado las Libertades Públicas, por haber encauzado la Hacienda Nacional, y por haber interpretado fielmente los anhelos cívicos de sus mandatos, rechazando toda ingerencia extraña en la gobernación de Cuba.

El hombre que así se ha conducido desplegando en beneficio de su país todas sus enérgicas mentales, es acreedor a que el testimonio público grabe en la piedra y en el bronce los hechos más trascendentales de su vida, a fin de que sirvan de guía a las futuras generaciones.

La acción compleja desarrollada por este insigne repúblico a quien la posteridad ha de recordar siempre como uno de los más excelsos tribunos y el más ecuánime gobernante que hasta la fecha ha pasado por el Gobierno cubano, hallarán en la escultura la preciosa significación y el fiel reflejo.

Fijados los términos del monumento, al escultor sólo le queda la tarea de armonizar las exigencias de la verdad y de la alegoría, fundidas en una clara síntesis, sin abigarramientos de figuras ni grupos diseminados.

LA IDEA

La idea predominante en este monumento es la estauta del hombre a quien el pueblo desea ofrendarle toda su inmensa gratitud y por lo tanto, he querido rehuir la creación de figuras aisladas haciendo del monumento toda una idea compacta y severa que signifique un canto a las libertades públicas y a la consagración del mantenimiento de la democracia y del sufragio.

He eliminado de la concepción arquitectónica las líneas forzadas, los relieves atropellados y la idea plasmada en el bronce fácil ha sido desarrarla, como fácil ha sido el encasamiento [illegible] Pública bajo la egida salvadora del doctor Alfredo Zayas, y que sin esfuerzo alguno, el monumento surge como una apoteosis de poesía y de fuerza.

GRUPOS ESCULTORICOS

La apoteosis de gloria y de gratitud que simboliza el cuerpo del bloque del Monumento es un canto vibrante a las excelsas cualidades del eminente estadista.

Y en este grupo donde se desarrolla toda la ingente vida del repúblico, no hay agrupación deshilvanada; es todo un bloque macizo, de figuras que consagran la piedra escultórica.

Todo está en él lleno de luz y de vida; nay alma de pueblo y abnegación por la libertad; todo un poema que nos refiere la consagración del doctor Zayas a su patria.

La unidad la conservo sin esfuerzo y sin pompa y sin escenografía y por esto las figuras simbolizan a Zayas en el destierro, en la Asamblea Constituyente, en la Gobernación del país y en el mantenimiento de los más caros ideales; la República, sin ingerencia; la República próspera y feliz, como la señaron los más ilustres mártires de la epopeya emancipadora.

Cuba entera, alimentada por la fé, sigue adelante por el camino del progreso y de la prosperidad. Y la Fama pregona al mundo sus glorias.

LA ARQUITECTURA DEL MONUMENTO

El estilo de la parte arquitectónica del monumento es de un modernismo absoluto, porque moderno es el acontecimiento que va a esculpirse en las líneas; belleza ornamental; severidad de conjunto; y esto se advierte desde la enorme plataforma formada por gradas, hasta el descanso del primer cuerpo básico del monumento.

El basamento es de una sencillez absoluta, de líneas concordantes que contribuyen a dar mayor belleza, si cabe, al Grupo Escultórico que en derredor del monumento simboliza todas las excelsas virtudes del Primer Magistrado y su consagración a la vida pública desde su juventud.

La Arquitectura podría aquí hacer punto final porque ya con ello sería una gran monumento; pero no conforme con la belleza alcanzada, he querido dar rienda suelta a mi inspiración y por ello se levanta un segundo cuerpo de monumento en el cual una gigantesca columna modernaü, rehuyendo de los estilos Jónico, Dórico y otros demasiados conocidos, columna que se alza a una altura imponente, sobre la cual una enorme cornisa, siempre proporcionada, le sirve de capitel para recibir la estauta del gran repúblico.

Palmas de gloria circundan la mitad de la columna; palmas que simbolizan la concordia entre los cubanos, alcanzada por la fecunda e incesante labor desplegada por el doctor Alfredo Zayas.

En lo alto, [illegible]ones de relieve cantan la grandeza del monumento y todo su conjunto es armonía y belleza.

LA ESTATUA

Con la visión clara del personaje a quien Cuba va a glorificar, lo he colocado en lo alto del monumento, porque en lo alto de las conciencias debe perdurar su nombre a través de los siglos; desde lo alto él ha dominado siempre a las muchedumbres; desde lo alto venció siempre todas las miserias; desde lo alto se asomará al alma de sus conciudadanos para predicarles que mantengan siempre viva la fé en los destinos de la República.

Pude haber colocado la estauta gigantesca, sobre los Grupos Escultóricos, rodeada de todas las alegorías, pero el Monumento hubiera perdido belleza y la parte ornamental se hubiera resentido de esta, mientras que en la concepción de este monumento rivalizan la forma y el desarrollo; la intensidad de la escultura y la severidad de la parte arquitectónica.

Las dos unidades se juntan y se confunden; se destacan aisladamente y se aunan con armonía estética.

MATERIALES QUE SE EMPLEARAN

Toda la plataforma formada por gradas monumentales, será de Granito Rosso de Baveno, en bloques, formando piezas enterizas cada peldaño, y esta plataforma mide nueve metros cuadrados, con lo cual se hallará un área cuadrada de 36 metros.

Sobre esta plataforma surge el cuerpo básico del monumento, formado por cuatro angulares monumentales, con salientes y entrantes, de una gran sencillez y de un bello ritmo de líneas para el cual se utilizará el mármol Dark Botticino.

El grupo escultórico que circunda todo el pedestal de la columna, será tallado en mármol Botticino, cuyas figuras alcanzaran la proporción de 2.20 metros; más de ltamaño natural.

El basamento de la columna será también de mármol Botticino, así como los frisos y el fuste de la columna; las palmas serán de bronce y capitel con sus festones será también de mármol Botticino.

He escogido esta clase de material porque lo estimo más apropiado a climas tropicales, y porque a causa de su colorido, su compacta grana y su solidez y resistencia, se ha estimado por personas científicamente capacitadas que es el mejor material para la estatuaria moderna.

El monumento que Italia ha erigido en la Inmortal Roma al Rey Galantuomo Vittorio Emmanuele II, este mármol ha sido utilizado con preferencia en todos los demás similares.

El granito que utilizaré en las gradas es el monumental de Bayno; escogido por todos los artistas porque es el que más contribuye por su colorido a la armonía del conjunto.

La estauta será de bronce de buena liga, así como las Palmas de Gloria y la Tarja que en su parte posterior llevará el monumento, para la dedicatoria.

INSCRIPCIONES

En el Grupo Alegórico, y en su frente, he proyectado colocar un óvalo con festones, en cuyo interior podrá grabarse el nombre de Alfredo Zayas sostenido por sus conciudadanos mientras la Fama pregona al mundo el nombre del Restaurador de las Libertades Públicas.

SU PESO TOTAL

El monumento, en su totalidad, pesa trescientas setenta y cinco toneladas.

Todas las piezas serán de Masselle como puede verse en el Proyecto.

TIEMPO DE ENTREGA

El monumento será entregado totalmente listo para ser inaugurado el 20 de mayo de 1925, obligándome asimismo a traladarme a esta, para dirigir su emplazamiento; queda exceptuada la entrega de los grupos alegóricos los cuales, por su alta significación y por la excesiva cantidad de trabajo, no podrán ser entregados en menos de 20 meses a partir de la fecha de la orden.

MEDIDAS

El monumento mide en planta nueve metros cuadrados, y tiene una altura total de diez y ocho metros, altura suficiente para no desmerecer en su conjunto de los edificios que circundan el Parque donde va a ser colocado.

Garantizo el exacto cumplimiento de cuanto detallo y la ejecución de anteriores trabajos abonan el presente y el futuro de mi arte.

La parte arquitectónica ha sido desarrollada por el Arquitecto Ettore Salvatori, de Carrara, y la parte escultórica por el Profesor Vannucci, de la Academia de Florencia, y los grupos escultóricos serán ejecutados por este escultor y el profesor Arturo Dazzi, de Roma; éste último fué colaborador del escultor Zanelli, en los Frisos escultóricos del Gran Monumento que se alza en Roma a la memoria del Rey Víctor Manuel II.

Carrara, octubre de 1924.

(Firmados) E. Salvatori di Carlo, Profesor A. Vannucci.

APERTURA DEL IV SALON DE HUMORISTAS

Vano fué, para los más, el intento de lograr anoché acceso al local de la Asociación de Pintores y Escultores, tan plenamente estuvo desde antes de la hora anunciada para solemnizar la apertura del cuarto Salón Anual de Humoristas.

Ello dice claramente el grado alcanzado por el éxito que era dable presagiar a esta fiesta, que resultó tan lucida como brillante.

En un pintoresco conato de escenario, cuyo telón de fondo era [illegible] un alarde de humorismo, se cumplió, ejecutándolo con un clamor declarante casi constante, el siguiente programa, tan celebrado como aplaudido:

1.—Breves palabras, Eduardo Abela.
2.—¡Fea! Monólogo por la señorita Amelia Arrocha.
3.—Pasará por la escena Charlie Chaplin.
4.—"Un poema decadente", Monólogo por Leandro Robaina.
5.—"Un viejo Ford..." Parodia de "Un viejo amor", por R. Perdices.
6.—Receta culinaria, por el gran cocinero E. Caravia.
7.—"Rigoletto", por el conocido tenor Mario Menocal.
8.—La niza precoz, por R. Valdés.
9.—¡Hay que ver!, por las famosas artistas procedente de la Opera de Milán: E. Perdices, M. Menocal, A. Salcines, [illegible] Navarro y E. Dbela.

Los números de canto fueron acompañados por la señorita María Matilde González Valdés, en el piano galantemente cedido por la Casa Giralt.

Casi todos los números fueron "bisados" en fuerza de ser aplaudidos muy merecidamente.

Luego de causar las delicias de la desbordante concurrencia, quedaron abiertos a la admiración del público los salones en que aparecen expuestos los trabajos humorísticos que son casi doscientos.

Figuran entre las firmas de los expositores los artistas Abela (Eduardo); Abril Lamarque (Eduardo); Acosta, Angelo, Arroyito, Bello y [illegible] Castro (Angel); Blanco (Rafael); Botet (Gustavo); Caravia (Enrique); Collado (Pedro); Chappe (Antonio); Chávez (Apolinaris); Farrés, Fors (Antonio); Funcasta (Manuel); Galindo (Adolfo); Fernández Cárdenas (José); Hurtado de Mendoza (José); López Méndez; [illegible] del Valle (Evelio); Maribona (Armando R.); Miranda (E. de la); Navarro (Ernesto); Nogueira (Andrés); Parra (Silvio); Perdices (Enrique); Pierra (Carlos; Porset Vilá (Heriberto); Salcines (Alfonso) y Valer (Pedro A.)

La entrada al salón de humoristas es pública y las horas hábiles para visitarlo de cinco a once p. m.

Merece ser visitado.

UN RUEGO DEL FISCAL DEL TRIBUNAL SUPREMO

El licenciado don Juan Víctor Pichardo, Fiscal del Tribunal Supremo, nos ruega hagamos constar que un individuo, hasta ahora desconocido, se presentó en la imprenta de "La Moderna Poesía" y recogió unas tarjetas que había encargado a ese establecimiento, de las que está haciendo uso con avisos falsos.

El señor Pichardo ha dado cuenta al Juzgado de este hecho, en la teresa de las personas a quienes se presente el referido sujeto con dichas tarjetas que no se dejen sorprender.

FESTEJANDO EL TRIUNFO LIBERAL EN SANTA MARIA DEL ROSARIO

(POR TELEGRAFO)

Santa María del Rosario, noviembre 17.

DIARIO.—Habana.

La comisión organizadora de la manifestación monstruo que tendrá efecto el próximo día 23 de los corrientes, en este término, para festejar la victoria del Partido Liberal en las pasadas elecciones, se reunió ayer en la morada del señor Carlos Núñez, en el Cotorro, adoptando los siguientes acuerdos:

La manifestación proyectada se organizará en Cuatro Caminos, donde este Municipio, pasando por Loma de Tierra y el Cotorro, hasta llegar a esta ciudad.

En nuestro parque se celebrará un mitin en el que harán uso de la palabra los doctores Ramón Zaydín y Carmelo Urquiaga.

Asistirán el Gobernador provincial, señor Antonio Ruiz, y los senadores electos señores Alberto Barreras y Lorenzo Fernández Hernández.

Espérase sea dicha fiesta un gran acontecimiento político.

PEREZ, Corresponsal.