TIEMPO PROBABLE PARA HOY

Temperaturas frescas.
Nublados y lluvias.

La Nota del Observatorio en la página 10.

# DIARIO DE LA MARINA

EDICION DE LA MAÑANA 24 PAGINAS 5 CTS

ACOGIDO A LA FRANQUICIA POSTAL E INSCRIPTO COMO CORRESPONDENCIA DE SEGUNDA CLASE EN LA OFICINA DE CORREOS DE LA HABANA

AÑO XCII — LA HABANA, MIERCOLES, 6 DE FEBRERO DE 1924.—SANTA DOROTEA, VIRGEN. — NUMERO 37

## UN MENSAJE DEL EJECUTIVO AL CONGRESO

### LA FACULTAD DISCRECIONAL PARA ELEVAR O REDUCIR LAS TARIFAS DE NUESTRO ARANCEL

En la Gaceta Oficial fué publicado ayer el siguientes Mensaje del Ejecutivo Nacional al Congreso de la República:

Desde los inicios de mi Gobierno juzgué de capital importancia que se legislara acerca de los Aranceles de Aduana, evidentemente necesitados de reformas; y no tan sólo pensaba en la conveniencia de adoptar tipos de derechos aduanales distintos a los vigentes, sino también en darles la elasticidad suficiente para servir los intereses nacionales en cuanto a las relaciones de intercambio con las demás naciones.

Con mi Mensaje de 2 de junio de 1922 remití al Honorable Congreso un Proyecto de Aranceles de Aduanas, redactado por la Comisión Consultiva e Informativa designada por Decreto número 2159, de 25 de noviembre de 1921. Expresé que la Comisión estimaba ventajoso mantener la columna única, pues la alternativa entre dos tarifas ofrece poca ductilidad, y no concede graduación intermedia, ni proporcionalidad recíproca en el trato que pudieran dar Cuba y otra nación a sus productos respectivos.

Como consecuencia recomendé la aceptación de la columna única en el Arancel, pero con autorización al Ejecutivo Nacional para aumentarla o rebajarla, dando cuenta razonada al Congreso.

Por otro Mensaje, de primero de diciembre de 1922, recomendé la modificación de los Aranceles de Aduana, como una necesidad sentida, y de nuevo llamé la atención del Congreso sobre la ventaja de una columna única, susceptible de ser aumentada o disminuida por el Ejecutivo, dentro de un límite y condiciones que una Ley determine.

Por tercera vez, en Mensaje de 7 de agosto de 1923, insistí en la conveniencia de reformar nuestros Aranceles Aduanales. Recordé que en los primeros días de este Gobierno yo había solicitado autorización para subir o disminuir el tipo del Arancel, y reiterando mi opinión favorable a un Arancel de una sola columna, nuevamente señaló la ventaja de que se otorgase tal autorización, para ser usada, por ejemplo, hasta el límite de un 30 por ciento, y con relación a determinados artículos o mercancías ya con carácter general, o ya con referencia a uno o más países.

En el pasado mes de diciembre el

(Continúa en la pág. DIECISEIS)

## NO TOMO ACUERDO AYER LA CAMARA EN SU CORTA E INFRUCTIFERA SESION

### SE TRATO DE PRORROGAR LA SESION INDEFINIDAMENTE, PERO NO HABIA QUORUM

### ESTUVO SOBRE EL TAPETE LA COMPRA DEL CONVENTO

Fué la sesión de ayer extremadamente corta. Mejor dicho, no hubo sesión ayer, toda vez que no pudo darse cuenta con la orden del día.

Al consultar la Presidencia a la Cámara, la aprobación del acta, el señor Martínez Goberna solicitó votación nominal, respondiendo a la lista 60 señores Representantes.

Explicó entonces su voto el señor Castellanos para rogar a la Cámara que pusiera su atención entera a los asuntos de más interés para el País, trabajando activamente en la aprobación de aquellas leyes que como el pago de las gratificaciones a empleados públicos y el de la Policía Nacional, tanta urgencia reclaman.

El señor Castellanos, autor de ambos proyectos defendió los mismos con extraordinario calor y fué muy aplaudido.

Explicó también su voto el señor Heliodoro Gil, y rogó a la Cámara que entrase a discutir el dictamen de la Comisión Mixta sobre la compra del Convento de Santa Clara, pues era menester que se conociera de una vez, al objeto de que fuese apreciado en toda su extensión. Y agregó, que tenía la seguridad de que muchos representantes compartirían el criterio de la Comisión Mixta, autorizando la adquisición de un inmueble, cuyo costo resultaba más modesto que el del Convento de San Francisco, con ser el de Santa Clara mucho mayor y hallarse mejor situado.

A una interrupción de un representante trinitario que dijo, para defender la compra, que ésta se iba a

(Continúa en la pág. 17)

## EL DOCTOR CELSO CUELLAR DEL RIO

En atento besalamano nos comunica nuestro distinguido amigo el Dr. Celso Cuellar del Río, haber instalado su bufete de abogado en los altos de Prado 31, lo que nos complacemos en comunicar a su numerosa clientela.

En dicho bufete se encuentran los renombrados letrados Dr. Miguel González Llorente, una de las más ilustres personalidades de la abogacía, y el Dr. Laureano Fuentes Duarry, tan bien relacionado en nuestros círculos sociales.

# SOLEMNEMENTE SE INAUGURO EN VALLADOLID EL CURSO DE LOS ESTUDIOS HISPANO-AMERICANOS, TRATANDO DE BUSCAR UNA MAYOR COMPENETRACION ENTRE ESPAÑA Y LAS REPUBLICAS AMERICANAS QUE DE ELLA PROCEDEN

## UN CUARTO DE SIGLO DE EVOLUCION CUBANA

II

## LOS HECHOS

**OCTAVO ARTICULO DE LA SEGUNDA PARTE, DECIMO DE LA SERIE**

**8.—DIFUSION Y AFIRMACION DEL SENTIMIENTO NACIONAL**

La evolución de cuatro siglos del pueblo cubano, sometido a influencias ambientes casi invariables, había creado un cierto grado de similaridad en la constitución mental de sus componentes, base sobre la cual descansa, en último término, la posibilidad de una vida mental y de un espíritu colectivos; pero fué la guerra de Independencia, del 1895 al 1898, la que completó el proceso de formación del espíritu nacional y le imprimió su carácter definitivo. La Revolución creó las condiciones esenciales de la vida colectiva nacional, que hasta entonces no existían propiamente en Cuba: a) Proporcionó a los cubanos un objeto único de actividad mental, el ideal de Independencia; b) suscitó un modo común de sentir respecto del mismo; y c) determinó una exaltación o intensificación de las emociones del pueblo en rebeldía, que facilitó el contagio emocional y la influencia recíproca de los cubanos unos sobre otros. La Revolución unificó en el pensamiento, el sentimiento y la acción, a la gran mayoría del país. De un conglomerado hizo una nación.

La guerra de Independencia no sólo creó las condiciones de la vida colectiva nacional; dió, además, una gran profundidad al sentimiento patriótico. Todo el pueblo cubano, de un extremo a otro de la Isla, sufrió terriblemente los efectos de la lucha. Ni una sola familia escapó al quebranto de sus intereses o a la ruina, al dolor, a los más terribles sufrimientos y aún a la muerte de algunos de sus miembros. Los padecimientos, el hambre y la miseria fueron tanto más penosos, cuanto que el pueblo cubano llevaba largos años de paz y en Cuba el hambre, propiamente hablando, era desconocida. Del 1895 al 1898, el cubano sintió más dolorosa y hondamente que nunca había sentido; todos los espíritus fueron conmovidos por problemas tremendos que sacudieron intensamente las últimas fibras de los corazones. Quien vivió aquellos tiempos, vivió una época de tempestad y de tragedia. Todas las profundas emociones de entonces, estaban asociadas al ideal de Indepencia y contribuían a engradecerlo y magnificarlo. Su altísimo valor se medía, inconscientemente acaso, por la magnitud del sacrificio para alcanzarlo. Cuba, la patria, fué más amada a medida que se sufría más y se vertían más lágrimas y más sangre por ella. Una canción popular refleja, como todo arte que brota espontáneo del alma vibrante de la multitud, esta afirmación del sentimiento patriótico en el yunque del dolor. La llamada "Canción del Mambí". La música es lastimera, de una melancolía profunda y doliente. La letra dice del guajiro que se alzó mambí, de la amada que le sigue a la lucha, de la refriega en que la joven cae abierto el pecho por un balazo, de la sangre que mana a borbotones del corazón amado... Es decir, el abandono del bohío donde quedan los viejos padres, la guerra, el sacrificio del amor, el dolor de los dolores... y, como consecuencia, el ideal de la patria sublimado y engrandecido, porque, exclama el cantor,

"¡Y desde entonces, Cuba adorada,
Es más ardiente mi amor por ti!"

Los que mucho sufrieron por Cuba, mucho llegaron a amarla. Eso dice la canción. Ese es el hecho.

El espíritu nacional, difundido, templado y acendrado en la guerra, se manifiesta impaciente, inquieto, ansioso, hasta el fin del Gobierno Militar de los Estados Unidos, para estallar en una memorable explosión de júbilo el 20 de mayo de 1902. Los primeros años de la República son años de confianza, de optimismo, de ratificación de los ideales, de fe en lo porvenir. El aumento de la riqueza pública, de las escuelas, de los ingresos del Tesoro; la seguridad en los campos, la normalidad y la economía de la Administración, los primeros pasos en las relaciones internacionales, se observan, se comentan y se gozan como grandes éxitos de la República, la cual comienza a aparecer una realidad efectiva y triunfal aún a los espíritus más desconfiados, recelosos o poco dispuestos a creer en su viabilidad y su permanencia.

Estos cortos años felices pasan rápidamente. Sobreviene la reelección de don Tomás con las escandalosas violaciones del sufragio, la revolución de agosto, la Intervención norteamericana, Mr. Magoon, el despilfarro, los indultos, las amnistías, los abusos de la inmunidad parlamentaria, los negocios, la desorganización de los servicios públicos, el aumento del Ejército y la disminución proporcional de las escuelas, el aumento constante de la deuda pública...

El desencanto es grande, sincero el dolor de la gran masa nacional, mientras que una ola de escepticismo entibia y casi apaga el entusiasmo de los primeros días; pero la Nación no pierde la fe en los ideales patrióticos. Se afirma en ellos y halla en el olvido de los mismos, la causa de los males presentes. Se intenta a veces difundir la idea de que la aspiración a la Independencia fué un vano espejismo, un sueño generoso, y se señala la dirección del Norte. Se apunta la tesis del destino manifiesto; se citan supuestas leyes de gravitación política, en privado casi siempre, por temor a herir los sentimientos nacionales, que implícitamente se reconocen vivos y fuertes. Cuba, sin embargo, se afirma en su determinación de ser y de vivir, y en lo hondo de todos los corazones late un deseo callado y fervoroso de que renazca y florezca el idealismo patriótico. Se echa de menos la República generosa, cordial pura, grande, como la concibió el alma extremecida, pero firme y resuelta, en las horas de lucha y de dolor. Y Cuba cada día vuelve más anhelosa su espíritu a Martí. No es a Maceo, el valor arrebatado y soberbio, al que echa de menos; no es a Máximo Gómez, la voluntad férrea, el cerebro que dirige y manda, al que invoca. Es a Martí, en quien se encarna en toda su pureza el idealismo patriótico, a quien la Nación recuerda. Es su fe cubana la que se desea ver imperar, su idealismo generoso, su espíritu de sacrificio, que ofrenda en el ara de la patria sus más vivos y ardientes amores. Una canción popular, como la del "Mambí", dice de este estado de ánimo:

"Aquí falta, señores, una voz...
.....
Martí, no debió de morir..."

El sentimiento nacional, a pesar de todos los tropiezos de los últimos años, se ha ido afirmando, aunque no presente la exaltación épica de los días de lucha y de conflicto, favorecido por ciertas condiciones que, además de las enumeradas al principio, contribuyen a la formación del espíritu colectivo. Dichas condiciones son: la continuidad de la existencia de la República; el conocimiento más completo que el cubano va teniendo de su propio país; la oposición entre los intereses cubanos y los de otros pueblos; la posesión de una historia propia, con sus episodios heroicos, popu-

(Continúa en la pág. 17)

## ALGUNAS DECLARACIONES DEL PRESIDENTE DE LA MANCOMUNIDAD, SR. SALA

### ESPAÑA, DE ACUERDO CON LOS GOBIERNOS DE EUROPA Y DE AMERICA, SE PROPONE ACABAR CON LA TRATA DE BLANCAS

### EL TURISMO EN GALICIA

### ACEPTA EL REY EL TITULO DE PRESIDENTE DE HONOR DEL CTRO. ANDALUZ DE LA HABANA

VALLADOLID, Febrero 5.

Hoy se inauguró con gran solemnidad, en el paraninfo de esta Universidad, el nuevo curso de estudios americanistas que acaba de organizarse, en el cual se darán las enseñanzas debidas a fin de tratar de compenetrar a España con los países hispanoamericanos. Presidió el solemne acto el rector de la Universidad, señor Calixto Valverde, pronunciando un elocuente y erudito discurso en defensa del saber y de la cultura españoles, tanto en la Península como en la América Ibérica, donde afirmó que existían Universidades, como la de Méjico y Buenos Aires, que eran honra y prez para la ciencia del mundo entero, contando con un plantel docente de catedráticos de gran valía.

Pasó el orador a señalar los derechos que asisten a Valladolid en ser la primera ciudad donde se organiza un curso de esa especie, pues en ella pasó Colón una porción muy trascendental de su vida, e indicó que los mismos derechos la asistían para establecer en ella una Universidad iberoamericana.

Al acabar [illegible] el rector fué recompensado con una estruendosa ovación, y el catedrático señor Gay comenzó a explicar el curso sobre las Leyes de Indias, estudiando su influjo en lo tocante a las diversas legislaciones que rigen hoy en día en las diferentes Repúblicas de las tres Américas, comparándolas, asimismo, con los Códigos de otras naciones, que tomaron de las leyes españolas una parte integrante de los reglamentos que han implantado en sus colonias y que siguen aun vigentes hoy en día.

En días sucesivos se seguirán dando conferencias sobre asuntos análogos, tratándose de establecer una serie de estudios especializados sobre asuntos hispanoamericanos que puedan dar en este plantel universitario personas capacitadas para ello por los servicios oficiales o particulares que han prestado en la América Española, tales como los cónsules o agregados comerciales de España en aquellos países.

**EL NUEVO DIRECTOR GENERAL DE SEGURIDAD**

MADRID, febrero 5.

Ha sido nombrado director general de Seguridad, para llenar la va-

(Continúa en la pág. 17)

## LIQUIDACION DEL IMPUESTO DEL CUATRO POR CIENTO

El último e improrrogable plazo concedido por la Secretaría de Hacienda para la presentación de los balances a los efectos de la liquidación del Impuesto de 4 0|0 y los demás sobre utilidades, vence el día 15 del mes actual. Desde el 16 comenzará la inspección para comprobar si los contribuyentes por los expresados conceptos han presentado sus documentos y si los han presentado correctamente. Se recomiendo a los comerciantes y demás contribuyentes exijan a los Inspectores que justifiquen debidamente su carácter.

Las penalidades para los que no hayan presentado sus balances y para los que oculten las utilidades eludiendo el pago de dicho Impuesto están determinadas en el nuevo reglamento.

## PARA EL ASILO SANTA MARTA

**RASGO DE CARIDAD DE LOS SEÑORES DE "EL ENCANTO"**

Nuestros distinguidos amigos los señores Solís Entrialgo y Cía., propietarios de los afamados almacenes de "El Encanto", nos remiten un cheque por valor de cincuenta pesos con destino al Asilo Santa Marta, y respondiendo al llamamiento hecho al comercio en favor de dicha institución benéfica por nuestro Director, en sus "Impresiones" del día 29 de enero ppdo.

No nos sorprende este nuevo rasgo de caridad en los señores Solís, Entrialgo y Cía., cuya contribución espontánea a obras de esta naturaleza jamás se hace esperar.

En nombre de las ancianitas del Asilo les damos las más expresivas gracias.

## EL NUEVO MINISTRO DE BELGICA EN CUBA

**A LAS ONCE DE LA MAÑANA DE AYER PRESENTO SUS CREDENCIALES**

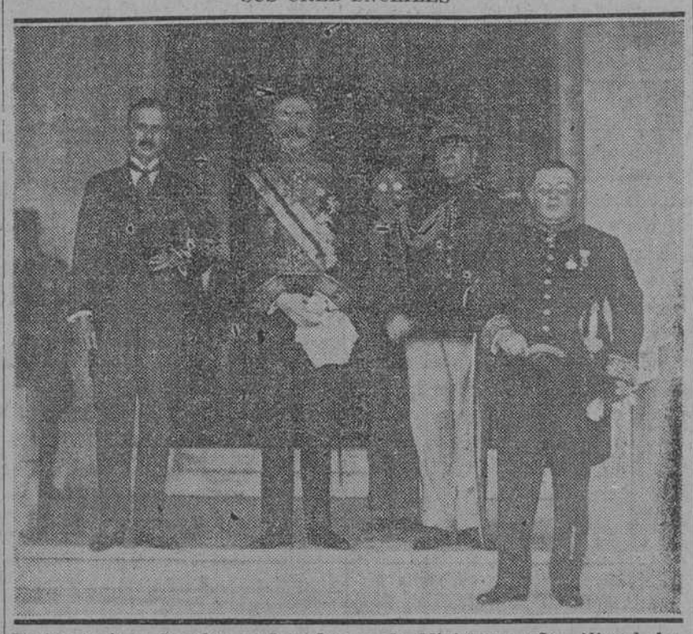

De izquierda a derecha: el Introductor de Ministros, señor Miguel Angel Campa; el nuevo Ministro de Bélgica, Barón Emile Cartier de Marchienne; el comandante Navarro, Ayudante del Jefe del Estado; y el Cónsul de Bélgica, señor Emilio Roelandts.—Foto tomada cuando salía de presentar sus Credenciales el distinguido diplomático.

A las once de la mañana presentó ayer sus Cartas Credenciales ante el Jefe del Estado el nuevo Ministro de Bélgica en Cuba, Excmo. Señor Barón Emile Cartier de Marchienne.

El distinguido diplomático llegó a Palacio acompañado por el Introductor de Ministros el Cónsul de Bélgica y un Ayudante del señor Presidente de la República. Precedía al carruaje un tercio táctico de Columbia. Frente a la Mansión Presidencial se situaron un batallón de artillería y la Banda del Cuartel General del Ejército. Al llegar y al retirarse el señor Ministro, las fuerzas rindieron armas y la Banda ejecutó el Himno Nacional cubano y la Marcha Real de Bélgica, respectivamente.

La presentación de las Credenciales tuvo efecto en el Salón de Recepciones de Palacio, donde estaba el señor Presidente acompañado por los Secretarios de Estado y de la Presidencia y por el Subsecretario de Estado.

## LLEGO AYER EL DELEGADO DEL GOBIERNO ESPAÑOL A LA PRIMERA FERIA DE MUESTRAS DE LA HABANA

### POR UN DECRETO DEL ALCALDE HA SIDO DECLARADO HUESPED DE HONOR DE LA CIUDAD DE LA HABANA

En el vapor "Manuel Arnús", que entró ayer en puerto, llegaron los señores Ramón Cabrelles Bartual y Antonio García Atiga, Delegados, respectivamente, del gobierno de España y de la Feria Muestrario de Valencia a la Primera Feria Internacional de Muestras de la Habana.

En el mismo vapor llegaron también numerosos muestrarios que envían noventa casas expositoras de España a la Feria de esta capital, donde ya se encuentran los remitidos por las casas expositoras de la región del Norte de España, y que llegaron en el vapor "Alfonso XIII."

A recibir a los Delegados españoles acudieron entre otras muchas personalidades, pues el recibimiento fué en alto grado cordial y entusiasta, los señores Manuel Otaduy, Presidente de la Cámara Española de Comercio; Manuel Engaña, José Vega, Dr. Gómez Paratcha, Rafael Sol y Dr. Rafael Llano, por la misma Cámara Española de Comercio; Miguel Pont y Rafael Estrada por la "Casa de América", de Barcelona; Juan M. Ruz, por la Asociación de Comerciantes; Alfredo Bosque, Director de Comercio; y José T. Pimentel, por la Secretaría de Agricultura, Comercio y Trabajo; Eduardo Reina Arufa, en representación del Alcalde Municipal; Juan Hernández, Delegado de la casa expositora "Benlloch", de Valencia; José Fabré, Delegado de la casa "Sola y Beus", de Barcelona y el Director General de la Feria de Muestras, señor Martínez Castells.

**Huésped de Honor**

El Alcalde Municipal señor José María de la Cuesta, ha firmado un decreto por el cual se declara huésped de honor de la ciudad de la Habana al señor Ramón Cabrells, Delegado del gobierno español a la Primera Feria de Muestras de la Habana.

Esta medida fué notificada al señor Cabrells ayer mismo a su llegada a esta capital, por el señor Eduardo Reina, que en representación del Alcalde acudió a recibirle.

**OYENDO AL DELEGADO ESPAÑOL EN LA FERIA DE MUESTRAS DE LA HABANA**

**Don Ramón Cabrélles es un espíritu eminentemente progresista, fecundamente activo y con franca personalidad de precursor**

El Delegado del Gobierno Español a la Feria de Muestras de la Habana Don Ramón Cabrelles y el Cónsul de España en esta Capital señor Buigas Dalmau, llegados ayer en el "Manuel Arnús" en el momento de saludarles las personalidades que presidieron la recepción preparada en honor de tan distinguidos viajeros

**Una información aplazada por una emocionante recepción**

El DIARIO DE LA MARINA se había prometido obtener la primicia que se le ofrecía con la llegada a esta capital del Delegado Español a

(Continúa en la pág. DIECISEIS)

## EL DIRECTORIO ESPAÑOL Y EL PROBLEMA CATALAN

**Con este título publicaremos mañana en la edición de la tarde una interesantísima información que por carta particular hemos recibido.**

**Es una narración imparcial sin comentarios, de ciertos hechos graves ocurridos en Barcelona y estrechamente relacionados con la cuestión catalana.**

## ACUERDOS DE LA ASAMBLEA DE FARMACEUTICOS

### DEFINIERON SU ACTITUD EN CUANTO AL CUMPLIMIENTO DE LA LEY DE FARMACIA

En la asamblea magna celebrada por los farmacéuticos en la Academia de Ciencias, el domingo 3 de los corrientes, a propuesta de los doctores Mariano Arnautó, Alfredo Figueroa, Felipe de Pazos y Martín Arnautó, se adoptaron los siguientes e importantes acuerdos:

Primero: Hacer pública declaración de que esta asamblea, que representa las legítimas aspiraciones de la clase farmacéutica cubana, y defiendo el derecho consagrado por la ley y por la cultura científica, de que únicamente se ejerza la profesión por los farmacéuticos graduados, tiene la seguridad absoluta de que no han de obtener éxito, en ningún tiempo, las absurdas pretensiones de los que por actos verdaderamente irreflexivos, creen posible que se les autorice para ejercer una carrera que no han estudiado, de conformidad con los estatutos universitarios; solicitando, en su consecuencia, que se les conceda un privilegio que sería a todas luces una enormidad sin precedente, desde el momento que se funda en el hecho insólito de que los interesados en tal absurdo, se atribuyen ellos mismos capacidad para ejercer la Farmacia sin título legal, y, además, con la expresa confesión de que vienen violando la Ley de Farmacia de 29 de Febrero de 1912 y las disposiciones que regulan la expresada Ley; violación y privilegio que nadie puede defender, ni amparar de ningún modo el Congreso y el Ejecutivo Nacional, por lo extraordinariamente grave que resultaría para la sociedad cubana conceder un premio de esa naturaleza a los que fundan su derecho en la infracción de la Ley y en la inutilidad del estudio científico de una profesión que está en relación directa con la salud pública.

Segundo: Declarar, en virtud de lo que anteriormente se expone, que siendo una situación legal y de conveniencia pública el exclusivo ejercicio de la Farmacia por los que ostentan el título de graduados en la Universidad, es preciso y conveniente terminar de una vez las corruptelas que vienen minando el ejercicio de la profesión, iniciando una serena y perseverante campaña de acusación contra todos los infractores a fin de que se castiguen y se eviten los casos de intrusión en la Farmacia, constitutivos de delitos o de faltas previstos y definidos en el Código Penal; sin que esta campaña envuelva un propósito malsano ni el

(Continúa en la pág. DIECISEIS)

## UN HOMBRE SEPULTADO Y HERIDOS TRES HIJOS AL DERRUMBARSE LA CASA

### CONFLICTO CON EL GREMIO DE ESTIBADORES EN S. DE CUBA

### UN COMERCIANTE GOLPEADO POR VARIOS LADRONES

**(Por Telégrafo.)**

Palmira, febrero 5.

A consecuencia de las lluvias de estos días se desplomó en la finca "Vueltas", de este término, la casa que habitaba el señor Guillermo Moya, resultando sepultado éste bajo ella y heridos de gravedad tres hijos suyos, que fueron trasladados a Cienfuegos para su curación.

**Villar, Corresponsal.**

**LA CARRETERA DE GUANTANAMO A CAIMANERA**

Guantánamo, febrero 5.

Todas las clases sociales de esta ciudad, así como las económicas y políticas, se han dirigido por telégrafo al Jefe del Estado, pidiendo el inmediato comienzo de las obras en los primeros cuatro kilómetros de la carretera a Caimanera.

Los planos y otros proyectos se encuentran en la Secretaría de Obras Públicas

**Alfredo Oslé, doctor Sierra, Chibás, Pablo Jiménez, Bernardo Ventura.**

**ROBO Y LO DETUVIERON**

Guanabacoa, febrero 5.

En el taller de confecciones de la calle Lebredo número 6, propiedad de José Lour, se cometió un robo.

Esta madrugada, a las dos, sintió ruido en el primer cuarto la esposa del dueño Carmen Picó, y pudo ver a un individuo blanco, de estatura baja, con la cara tapada con un antifaz negro, con un flus y un sombrero obscuros, que sacaba las gavetas del escaparate llevándolas para el patio para registrarlas; pero fué tal el susto de la señora que se atacó a los nervios sin lograr hablar hasta que por fin lo pudo ha-

(Continúa en la pág. DIECISEIS)

## EL CONSUL GRAL. DE ESPAÑA

En el vapor "Manuel Arnus", regresó ayer a esta Capital, nuestro estimado amigo el señor D. José Buigas Dalmau, Cónsul General de España, que fué a la Madre Patria en uso de licencia.

A recibir al distinguido funcionario acudieron numerosas personas.

Reciba nuestro afectuoso saludo de bienvenida.

# DIARIO DE LA MARINA

FUNDADO EN 1832

DIRECTOR: DR. JOSE I. RIVERO. PRESIDENTE: CONDE DEL RIVERO. ADMINISTRADOR: JOAQUIN PINA

PRECIOS DE SUSCRIPCION:

| HABANA | | PROVINCIAS | | EXTRANJERO | |
|---|---|---|---|---|---|
| 1 mes | $ 1-60 | 1 mes | $ 1-70 | 3 meses | $ 6-00 |
| 3 Id. | „ 4-80 | 3 Id. | „ 5-00 | 6 Id. | „ 11-00 |
| 6 Id. | „ 9-00 | 6 Id. | „ 9-50 | | |
| 1 Año | „ 18-00 | 1 Año | „ 19-00 | 1 Año | „ 21-00 |

Prado, 103 Apartado 1010. Teléfonos: Redacción: A-6301; Administración y Anuncios: A-6201; Imprenta: A-5334. Habana

MIEMBRO DECANO EN CUBA DE "THE ASSOCIATED PRESS"


# PLAUSIBLES INICIATIVAS DE LA JUVENTUD ESTUDIANTIL

Oportunamente comentamos, con los debidos encomios, la saludable transformación operada en la Federación de Estudiantes, al asumir su dirección elementos de orden, que se han impuesto no sólo la misión de hacer de la Universidad el Alma Mater y velar por el mejoramiento de la enseñanza en todos sus aspectos, sino la no menos patriótica de ejercer la acción ciudadana para impedir el avance de los vicios sociales y de la corrupción administrativa.

En la elección del Dr. Cartaya para el rectorado de la Universidad, se puso bien de manifiesto que no imperan ya en ese alto centro de cultura las tendencias anárquicas, que lejos de tal cosa se ha producido una juiciosa reacción de la que pueden esperarse magníficos resultados. Pero no se limita a eso, con ser de tanta importancia y trascendencia, la hermosa labor en buenhora emprendida por los nuevos dirigentes de la masa estudiantil.

Con plena conciencia de sus deberes cívicos, y sintiendo en lo más hondo del alma los males que azotan a la República, los estudiantes de la Escuela de Medicina han brindado su valiosa y desinteresada cooperación al Departamento de Sanidad, para combatir determinadas afecciones que constituyen verdaderas plagas sociales; y los de la Escuela de Ingenieros, estimulados por ese alto ejemplo y no queriendo ser menos útiles a la Patria, han acordado actuar de fiscalizadores de las obras públicas que se realizan, para denunciar cuantas deficiencias adviertan, de acuerdo, en lo fundamental, con lo que al respecto recomendó el DIARIO DE LA MARINA a todos los ciudadanos, persiguiendo el propósito de que por medio de la publicidad hallen siquiera relativa sanción las inmoralidades administrativas.

Todo elogio nos parece poco para ensalzar con justicia a la juventud que de esa honrosa manera procede. Nada de cuanto se ha hecho en los diversos sectores de la comunidad cubana encaminado a sanear material y espiritualmente el cuerpo social y las instituciones nacionales, invita tanto como esto al optimismo. Cuando una gran parte del pueblo se pliega a la realidad y la acepta buscando indignos e inconfesables provechos, a costa del propio decoro; cuando otra parte se declara impotente y repugnada se aparta, con más egoísmo que civismo, para dejar plaza a los piratas de la política al uso; cuando sólo una minoría lucha con relativa energía contra la impudicia, es una halagadora esperanza ver que los estudiantes universitarios se anticipan a su tiempo y, movidos por la fe, sintiéndose capaces de cualquier sacrificio, estimulan con sus iniciativas a los hombres escépticos, a aquellos que parecen tener castrada la voluntad, a aquellos que se mantienen al márgen de sus deberes ciudadanos o los cumplen a medias y con tibieza.

Es una garantía para la regeneración de la vida pública, el que así se produzcan los jóvenes que por su cultura, avalorada con la cometividad que tempranamente empiezan a demostrar, han de asumir en el mañana la dirección del país; pero sería más amplia esa garantía, si los estudiantes de las demás Facultades de la Universidad, los de los Institutos y otros centros superiores de enseñanza, secundaran la bienhechora acción cívica que sin reservas de ningún género aplaudimos. Mientras más se extienda el feliz movimiento en que espontáneamente ha culminado la que fué turbulenta agitación estudiantil, más rápidos y beneficiosos serán, por ley natural, los efectos que habrá de producir, si no se quiebran los sanos, los altos, los patrióticos ideales que alienta el nuevo Directorio. Quiera Dios que esos ideales penetren y arraiguen en la conciencia de los que limpios de toda mancha se lanzan a la arena política, señalando a sus mayores caminos de elevación que ni los viejos campeones de la independencia han sabido o han querido imponer para rematar dignamente su obra!

# NOTICIAS MUNICIPALES

### EL SOTERRADO DE LOS CABLES AEREOS.

El concejal señor Juan Fraga ha presentado una moción a la consideración del Ayuntamiento, interesando se acuerde exigir a la Compañía de Teléfonos, al igual que se ha hecho a la Havana Electric Railway Company, que proceda a retirar los postes del tendido de alambres aéreos y a soterrar los cables conductores de flúido eléctrico.

### REFUNDICION DE CREDITOS.

Por otra moción solicita el señor Fraga que se acuerde refundir los créditos para el Desayuno Escolar y subvenciones a Asilos y Colegios en la consignación para becados, que, a su juicio, resulta la única eficiente.

### VELADA.

La Columna de Defensa Nacional ha solicitado la cesión del salón de sesiones del Ayuntamiento para celebrar el día 27 del actual, por la noche, una velada en conmemoración del cincuenta aniversario de la muerte de Carlos Manuel de Céspedes, el mártir de San Lorenzo.

### SOBRE UN DECRETO.

E arquitecto señor José N. Alonso, ha interesado de la Alcaldía la derogación del decreto que exige la remisión al Colegio de Arquitectos de una copia de los planos presentados para nuevas edificaciones en el término municipal.

Alega el señor Alonso en favor de su solicitud que en el Colegio de Arquitectos utiliza esos planos como modelos para la confección de otros, lo cual perjudica en sus intereses a los arquitectos y propietarios.

### UNA BECA.

La señorita Matilde Single Fabre, que obtuvo el primer premio de pintura en la Academia de San Alejandro, ha solicitado del señor alcalde la concesión de una beca para poder continuar sus estudios artísticos, por ser huérfana y carecer de recursos.

### LICENCIAS COMERCIALES.

Se han solicitado las siguientes:

Benigno Pellón, para carnicería, en Churruca, 30; E. Brieva, para comisionista, con muestras, en Mercaderes, 23; Antonio Láinez, para juguetería, en Virtudes, 135; Enrique Espinosa de los Monteros, para cantina de bebidas, en el Frontón Jai-Alai; Amelia Armada, para casa de huéspedes, en Paseo de Martí, 27; R. García, para bodega, en Ulloa y Santa Rosa; Eugenia Setién, para tienda de modista, en Aldama, 59, y Francisco Eaja, para barbería, en Sol, 141.

### MULTAS A LOS JUZGADOS.

Se han remitido a los Juzgados correccionales, 128 expedientes de multas, por no haber los infractores satisfecho el importe de las mismas en el Municipio. Importan esas multas, $379,24.

### LICENCIAS DE OBRAS.

Relación de las licencias de obras que ayer se remitieron por el Departamento de Fomento al de Administración de Impuestos para el cobro de arbitrio y entrega al interesado de licencia y planos.

Condesa 28, Fernando Fernández; Panchito Gómez Toro 18, José Valdés; Cerro 889, Manuel Menéndez; Cerro 885-D, Luis Giralt; Cerro, 885-C, Luis Giralta; Fernandina 69, Vad. de Jesús Capote; Economía 2, Severino González; Lugareño, entre Luaces y Montero, Eduardo Acosta; Enrique Villuendas 123, Emilia Entrialgo; Chávez 1, Antonio Méndez; Salud 130, Andrés Oliver; 7a., esquina a 18, Adela Tarafa; Enrique Villuendas 148, Francisco Fernández; Espada, esquina a J. C. Zenea 10, José de la Riva; Santa Felicia, entre Fábrica y Justicia, V. Cubillas; Príncipe 25, Francisco Bexach; San Mariano, esquina a Armas, Jaime Cusco; 2, esquina a C, Vedado, José Balcells; San Buenaventura, entre Dolores y Pocito, María Josefa Morales; Máximo Gómez 757, Balbino Lorenzo; Avenida Presidente Menocal y Avenida de la República, Alvarez y Hermano; carretera Habana a Güines, R. P. Gálvez; Cuba 18, Enrique Fortún; Máximo Gómez 22, Francisco Martínez; 27 de Noviembre, Moisés A. Vieites; Cuba 27, The Belmach Co.; Riela 95, Soliño y Suárez; B, entre 25 y Zapata, María Luisa Casals; Doctor Barnet 159, José Otibeiro; 19, entre Paseo y A, Alfonso Gómez; Paseo, entre 12 y 21, Alfonso Gómez; Castillo 20, Ramiro de Oñate; Gloria, entre Someruelos y Factoría, Francisco Gutiérrez; Avenida 10 de Octubre 258, Miguel Lloréns; Pi y Margall 52, Santos Alvarado; L y 27 de Noviembre, Manuel Fernández; San Antonio y Florencia, Santiago Queija; General Aguirre 189, Narciso Rodríguez; Novena 35, José Rodríguez; Hornos 20, Raúl Pazos; Tulipán 18, José F. Cañete; Avenida de Italia 96, Ramón Amor; C, entre 25 y 27, Alfredo Pequeño; Cuba 9, Pedro Morales; Auditor 1, Ricardo Farrés; Víctor Muñoz 51, Adelaida Caballero; Inquisidor 6, Juan Covas; General Aranguren 229, Modesto Tuero; Cienfuegos 51, Modesto Hernández; Revillagigedo 55, Manuel Hernández; Florida 69, Miguel López; Picota 16, Jacinta García; Presidente Gómez, entre San Benigno y Flores, Nila Bermúdez; Angeles 31, J. H. Cayro; Avenida Simón Bolívar 123, Caamaño y González; Estrada Palma 126, Ernesto Valdés; General Aranguren 121, Romualdo Bay.

## PUBLICACIONES

### REVISTA MUNICIPAL

El sumario del número recientemente publicado, de esta revista que dirige el doctor F. Carrera Justiz, es el siguiente:

El Canal de Panamá y el Dr. Carlos Finlay.—Opiniones valiosas emitidas en distintos tiempos sobre la Consultoría y Revista Municipal.—Para capturar asesinos de policías. Máquinas para demostrar la fatiga del trabajo.—Métodos para combatir el gorgojo.—Galería de Gobernantes Locales.—Bases para el premio a Ideas.—Deberes prefijados.—Sección Judicial.—Sección de Consultas.

### BOHEMIA

Está sobre nuestra mesa el cuaderno de la simpática revista "Bohemia", que corresponde al tres del mes en curso.

Trae en la portada una tricomía, copia de un retrato de la bellísima Mabel Withee, famosa artista norteamericana.

Intercalado al texto un tricolor "Pequeños pescadores", reproducción de un famoso óleo.

El material de lectura es el siguiente:

"La voz de Martí", por Gerardo del Valle Albareda.

"La Navidad de Perlita", cuento de José Cabruja y Planas, con un dibujo de Adolfo Galindo.

Cese el predominio de los peores, por José A. Giralt.

"Al margen de la Opera", por José Manuel Bada.

"La Educación Pública en Costa Rica", por la doctora María Lara de Piñeyro.

"Cuando yo muera", versos de Mary Morandeira.

"La Ciudad de Caracas", soneto que firma el gran poeta mexicano León Ossorio.

"La fuente de la vida", filosófico soneto original del doctor Guillermo Amezcua.

Y las secciones de Teatros, por "El Curioso Impertinente"; "Actualidades", "Sociales", por Manuel Calzadilla; Social de Provincias, de Luyanó, "Para las Damas", por Estela Arza.

## BODA DISTINGUIDA

El lunes pasado y ante el señor Juez Municipal del Sur, se efectuó la boda de una pareja en que se aunan la cultura y la simpatía.

Léila, la distinguida y estimada profesora de piano, María Castellanos Mas, que goza de bien ganada fama en nuestros centros culturales.

El, Francisco Martí Cardoso, corredor inteligente y activo, periodista a veces y buen amigo siempre.

Testigos del acto fueron los señores Manuel B. López, Federico Dilmé, Santiago Vázquez, y Celestino Castillo, conocidos comerciantes e industriales de esta capital.

Muchas y muy justas felicitaciones recibieron los contrayentes, a las que unimos las nuestras muy sinceras.


## MARMOLES: PENNINO

## DE SANIDAD

### LICENCIAS DE ESTABLECIMIENTOS

Licencias de establecimientos reueltas por esta Secretaría, que con esta fecha se participan al Ayuntamiento:

CONCEDIDAS: Oficios 70 por Santa Clara, Chamarilero; Grant y Rivera B. Azul, Tienda Mixta; Compostela 65, Casa Huéspedes; San Ignacio 10,4 Barbería; Cuba 91, Figón; Avenida Simón Bolívar 16 y 18, Café Cantina; Cuba 113, Ferretería; Avenida de Italia 4 y 6, Ferretería; Avenida de Bélgica 47 y 49, Ferretería; Cerro 540, Ferretería; General M. Suárez 128, Empresa Abastecedora de Leche: Jesús María 74, Imprenta con motor.

Fueron denegadas Jesús María 75, Figón; Cuba 126, Figón sin cantina; San Ignacio 102, Tren Cantina Figón.

### INGENIERIA SANITARIA

Han sido aprobados los planos: Solicuria, Reparto Vivanco de E. Oliva; Rparto Vivanco s|21 m|45, de F. Osaba; Gloria 108, de A. Rodríguez; Borrero entre Saravia y C. Arango, de M. Fernández; M. Suárez 175, de C. Fernández. Fueron rechazados: Vedado s|12 m|50, de C. Galbis. Infringe artículo 54 párrafo 3 y Rodríguez y S. Benigno, de J. Pérez. Infringe artículo 54, párrafo tercero.

## SABROSISIMO

Así se puede calificar el Bombón Purgante del doctor Martí, golosina que los niños toman con verdadero deleite, creyendo que se les regala y se les está purgando. Bombón Purgante, lleva la purga oculta en la crema y no sabe a medicina. Se vende en todas las boticas y en su depósito El Crisol, Neptuno y Manrique. Habana. Purgue a sus hijos con el delicioso Bombón Purgante del Dr. Martí.

alt. 6-f

## NUEVO SERVICIO DE VAPORES ALREDEDOR DEL MUNDO

NEW YORK, febrero 4.

Por primera vez en la historia del servicios de pasajeros oceánico el próximo jueves se inaugurará una línea de itinerarios regulares alrededor del mundo al zarpar el trasatlántico "President Adams", del Dollar Steamship Line. Después de esa fecha las salidas se harán dos veces por semanas.

Los siete vapores "Presidentes" a saber: el Adams, Harrison, Hayes, Garfield, Polk, Monroe y Van Buren, comprados recientemente a la Junta Marítima de los Estados Unidos harán ese servicio durante la travesía ochenta días.

Los puertos de escala serán New York, La Habana, Canal de Panamá, Los Angeles, San Francisco, Honolulú, Kober, Shanghai, Hong Kong, Manila, Singapoor, Penang, Colombo, Suez, Alejandría, Nápoles, Génova, Marsella y Boston.

## ALTO A LA VIDA

Cada minuto que se vive, la vida se va, pero aunque parezca raro, V. puede detener la vida, si ha entrado en años y esta débil, agotado, falto de energías y fuerzas físicas, tomando Píldoras Vitalinas, V. rejuvenece, vuelve a la juventud con sus energías y goces. Vitalinas se vende en las boticas y en su depósito El Crisol. Neptuno y Manrique. Habana. Tómelas y rejuvenezca.

alt. 6-f.

## LA ASOCIACION DE CORRESPONSALES DE CIENFUEGOS

DISTINCION A NUESTRO DIRECTOR

Un atento B. L. M. a nuestro Director, firmada por el Presidente de la Asociación de Corresponsales de Cienfuegos, Dr. J. Rumbant, y por el Secretario señor C. M. Karrell, le hace saber que por unanimidad en la última sesión celebrada se acordó nombrarle, Presidente de Honor de dicha Asociación.

Mucho agradece el Dr. José I. Rivero la distinción de que se le ha hecho objeto, y, desde luego ofrece tanto su cooperación personal y como la del DIARIO, estará siempre pronta a servir los intereses de la Asociación de Corresponsales de Cienfuegos.

## Dr. Gálvez Guillem

IMPOTENCIA, PERDIDAS SEMINALES, ESTERILIDAD, VENEREO, SIFILIS, Y HERNIAS O QUEBRADURAS. CONSULTAS: DE 1 A 4.

MONSERRATE, 41.
ESPECIAL PARA LOS POBRES, DE 3 Y MEDIA A 4.

Suscríbase al "DIARIO DE LA MARINA"

## NUESTRO PESAME

Nuestro estimado amigo y brillante corresponsal en Barcelona, don José Roca y Roca, pasa por el dolor de haber visto morir a su hermana la muy Ilustre Sra. Da. María de la Esperanza Roca y Roca, Abadesa del Real Monasterio de Santa María de Valldoncella, de cuyas virtudes tantas pruebas diera en los sesenta años de vida consagrada al Señor.

Reciba el señor Roca y Roca el pésame sincero del DIARIO y de cuantos en él laboramos.

## Desea V. engordar?

Engorde 15 o 20 libras en 30 días sin tomar medicinas ni hacer ejercicios. Pida informes a F. V. Bacallao, Box 330, Habana. Envíe un sello de dos centavos.

4015 10d-3

TOS
CATARROS
BRONQUITIS
Gouttes Livoniennes
TROUETTE-PERRET
15, r. des Immeubles-Industriels, Paris

## Municipio de Regla

### AVISO

De acuerdo con el decreto de esta alcaldía, de primero de julio, sobre publicación de solicitudes para el ejercicio de industria y comercio en este término, se hace saber: Que el señor José Alvarez ha solicitado de esta Alcaldía, licencia para instalar cantina de licores, en el local que ocupa la lechería, sita en 24 de Febrero número 2.

Lo que se hace público por este medio, a las personas que se crean perjudicadas con la instalación y ejercicio de la citada industria, lo expongan por escrito o verbal, ante esta Alcaldía, dentro de los ocho días siguientes a la publicación de este aviso, con apercibimiento de que, transcurrido que sea el término fijado se procederá de acuerdo con lo que determinan las disposiciones vigentes en la materia.

Regla, Enero 17 1924.

Antonio Boch.
Alcalde Municipal.

4385 1 d 6

## GINEBRA AROMATICA DE WOLFE

LA UNICA LEGITIMA

Importadores Exclusivos
: : en la República : :

PRASSE & Co.

Tel. A-1694.-Obrapía, 18.-Habana

## TODAS LAS MAS ALTAS RECOMPENSAS

85 GRANDES PREMIOS, 4 DIPLOMAS FUERA DE CONCURSO 3 DIPLOMAS DE HONOR, MEDALLA DE ORO

TRATAMIENTO ZOMOTERAPICO
POR EL
PLASMA MUSCULAR INTEGRAL DE CABALLO
ASÉPTICO E INALTERABLE

AUSENCIA COMPLETA de TODO GERMEN NOCIVO

SABOR MUY AGRADABLE
ASIMILACIÓN INMEDIATA y PERFECTA
SIN NINGÚN TRASTORNO de las FUNCIONES DIGESTIVAS

INDICACIONES:
TUBERCULOSIS
PRETUBERCULOSIS
ESTADOS DE ANEMIA
DESORDENES DE LA NUTRICIÓN
NEURASTENIA
DEPRESIÓN NERVIOSA
DEBILIDAD GENERAL

## HIPPOPLASINE

CON MANGANESO COLOIDAL RIGOROSAMENTE PREPARADA Á FRÍO
ACTIVIDAD FISIOLÓGICA COMPROBADA

LES ÉTABLISSEMENTS BYLA - GENTILLY-PARIS

El más suave y el más seguro
LAXATIVO
CONTRA EL
ESTREÑIMIENTO
PILDORAS DE
CASCARA MIDY
20 AÑOS DE EXITO: EL REMEDIO POPULAR FRANCÉS
NO PRODUCE NI CÓLICOS, NI DIARREA
Atontamientos, Jaquecas, Cólicos hepáticos
Congestiones del Higado, Crisis biliares, etc.
MODO DE EMPLEO: 2 píldoras en la comida de la tarde ó al acostarse.
LABORATORIOS MIDY - PARIS
9, R. du Cdt Rivière

OFICINA INTERNACIONAL DE MARCAS Y PATENTES
Registros de Marcas y Patentes en Cuba y el Extranjero.
EMPEDRADO Y AGUIAR - Edificio LARREA
TELEFONOS: A-2621 - M-9433

# DEL AMBIENTE AGTUAL

(Por JORGE ROA).

LOS IDOLOS DEL FORO.—EL PESAME LEGISLATIVO.— UN FINAL QUE FALTO AL DISCURSO DEL SR. ZAYDIN.—DESGRACIADOS LOS PUEBLOS QUE LLORAN Y SE ENLUTAN POR MUERTOS QUE NO SON SUYOS.—BARONES LABORISTAS.—EL METODO INGLES Y EL SENTIDO DE LA PONDERACION. —ZAYAS IRRITA A LA OPINION. OBSTACULO SALVADOR. — OBRAS PUBLICAS Y ENMIENDA PLTT.

La muerte del expresidente Wilson ha hecho irrupción brusca e invencible sobre el espíritu ideológico de nuestros amados políticos.

En la Cámara el señor Zaydín, líder de los liberales, pronunció un bello discurso lírico, del cual acotaremos algunas palabras.

Decía elocuentemente el distinguido representante por la Habana, respondiendo a algunas palabras de incomprensible interrupción del señor González Bauville:

"Wilson en la época en que se debatían los más furiosos (sic) intereses económicos, en que las naciones luchaban por el predominio continental (sic), en que se esperaba la destrucción de los pueblos por la fuerza de las armas y se quería negar a la humanidad entera, (sic) supo, no con el poderío que le daba la representación nacional que ostentaba en aquella época, sino con su mentalidad de apóstol y la grandeza de su corazón, obtener la aceptación general de catorce principios básicos que consagran en Versalles una paz, como un sol de maravilla, alumbró a vencedores y vencidos e inspiró la orientación magnífica de la justicia y el derecho, los dos sillares vigorosos y fundamentales sobre los cuales se deben gobernar los países del orbe entero para mantener la libertad".

Aparte, naturalmente, del prosaísmo de una improvisación oratoria que pugna por ser elocuente en los labios del distinguido jefe de la mayoría política de la Cámara y que se advierte fácilmente por las apostillas que hemos puesto en los calificativos ininteligibles, es realmente honroso que en nuestro país y en nuestro congreso se manifiesten así los sentimientos de pureza política que se derivan del nervio de este discurso; pero no hubiera estado de más que el orador, más comprensivo de los elementos y factores que hicieron posible la preponderancia moral de Wilson en las postrimerías de la Gran Guerra, hubiera señalado el hecho innegable de que el expresidente encarnaba entonces, no sólo su personal ideología, sino la de su propio pueblo, sin el cual estos "Idolos del Foro", según la ajustada calificación de Carlos Arturo Torres, ni surgen ni predominan.

Por lo demás, bien pudo el orador en un arranque de elocuencia comparativa y estimuladora, interrogar en alto a la masa política de nuestro país con aquellas palabras que pronunciara Arrieta en ocasión semejante, desde la tribuna venezolana:

"Por qué no, en los venideros días, la humanidad no se ha de poner en pie, como lo hace hoy, para honrar también a uno de nosotros en su postrer aliento? Desgraciados los pueblos, señores, que lloran y se enlutan por muertos que no son suyos".

---

Cable de Londres:

"Con el fin de que el Gabinete pueda tener su representante en la Cámara de los Lores, el Rey confirió hoy el título de barón a Sir Sidney Olivier; Secretario para la India; al brigadier general C. M. Thompson, Secretario del Aire; y a Sidney Arnold, Subsecretario de Estado para las colonias. Los títulos fueron conferidos por recomendación del gobierno".

Trátase, nada menos, que de tres miembros del Partido Laborista.

Esto mismo pudo haberlo hecho Lenine sin menoscabar la pureza del nuevo régimen que inaugurara en Rusia.

En política, el sentido de la ponderación, es base de éxito. A esa cualidad, profundamente desarrollada, en los políticos, debe Inglaterra su permanente grandeza.

Nosotros, como Lenine, incurriríamos en pecado de exageración.

Lo estamos evidenciando actualmente.

---

Toda inversión de fondos que el gobierno realiza con cargo al empréstito de cincuenta millones, se halla sujeta en virtud de una ley y de un contrato bilateral, a la inspección y fiscalización de los prestamistas sindicados alrededor del Banco de Morgan y Ca. de New York, que es la firma más conspicua. Con arreglo a la ley, pues, toda inversión se supervisa necesariamente y esa fiscalización, aparentemente bancaria, se troca a la postre, en pública, en virtud de los preceptos del Tratado Permanente que nos liga a los Estados Unidos.

Sin embargo, de ser tan clara la base jurídica sobre la cual se contrató el empréstito, los mismos gobernantes que firmaron aquel contrato se olvidan de ello; y ocurre, que, cada día y más intensamente, se dispone de aquel dinero infringiéndose los preceptos que por "motu consensu" suscribimos en el contrato. Sobre esas infracciones, causas de posibles complicaciones internacionales, muévense las actividades de miembros muy distinguidos de la Cámara de Representantes ansiosos de evitarlas.

Conformes, en el fondo, con el punto de vista desde el cual este diario ha venido día por día, principalmente en relación con las obras públicas, llamando la atención al gobierno y señalándole los peligros que entrañan esas infracciones, han presentado solicitudes de datos, a modo de interpelaciones, Wolter del Río, Ramiro de León, Juan Rodríguez, Martínez Gobierna, Finalés y otros señores congresistas que representan en la Cámara las provincias de Matanzas, Camagüey y Oriente.

Pero las infracciones siguen y ninguna consideración detiene, a los que, en los últimos seis años, han sabido crear la industria famosa de las "reparaciones" de nuestras carreteras, más efectivas y menos onerosas que aquellas por la que se agita Francia.

No obstante, ciertamente, como nosotros parece verlo el Contador Central de Hacienda, apoyado por el Dr. Carlos M. de Céspedes, Jefe interino del Departamento.

Así, al menos, se nos ha informado ayer mañana.

# Las Naves

(Versión de Juan Carrillo S.)

Entran las naves, cerniéndose sobre sus alas, con la marcha lenta de las aves del mar que llegan fatigadas; y mientras una ola desflorada revienta a los piés, otras, riendo, cantan bulliciosas, agrupándose en derredor.

Parecen torreadas catedrales marmóreas huyendo a un mundo viejo y huyendo a la tempestad, que entre nichos de piedra y agujas lanceoladas, ruedan con pesadez su mole corpulenta.

Dromedarios del mar—Sahara interminable—¡oh naves! vosotras afrontáis cara a cara los remolinos, los ciclones, el grito que viene del abismo profundo.

Sois más que esos trofeos legendarios de granito con su enorme arropamiento de carrara... Vosotras cuya base es el océano y la cúpula el infinito.

**Luis Delfino**

**LECTORA:**

Para tu desayuno, lo mejor es chocolate **LA GLORIA.**

LA GLORIA
El más delicioso de los chocolates
SOLO. ARMADA Y Ca.
Luyanó. Habana



## ¿Lucirá usted joven a los 50?

Lo conseguirá si comienza ahora a usar la Crema Milkweed de Ingram, que corrige los defectos del cutis y nutre la epidermis.

Por más de treinta años, millones de damas han conservado sana y fresca su tez, libre de barros, espinillas y pecas, usando Crema Milkweed de Ingram. Aprovéchese de esa enseñanza y conserve su cutis sano y bello usándola. Es más que una protección, porque estimula los poros y mantiene el cutis lozano, en perpetua juventud.

Compre hoy su primer frasco en cualquier farmacia o pídalo por correo remitiendo un peso a los representantes en Cuba.

ESPINO y Ca.
(FARMACIA)
Zulueta 36½
Habana.

Ingram's Milkweed Cream



Suscríbase al "DIARIO DE LA MARINA

## En la Terminal

—¿Don Hermo, que hubo?

—Qué hubo de qué, mi amigo... Eso de "qué hubo", me recuerda el pasado, y ya debieras tener olvidado de puro sabido que las cosas que fueron, peor es meneallas...

—Bueno, viejo, tiempo presente entonces... ¿Qué tal está? ¿Hay Pemartín también en la Terminal?

—Pareces de Ampanga.... ¿Dónde mejor los licores pemartinianos que cerca de los trenes y en los trenes? Así, el que se va, puede decir: antes de subir al coche, no hay quien me quite un coñá "Viejísimo"; y el que llega, puede pensar para su capote: en cuanto desembarque, lo primero que hago es saborear un vermú Pemartín, de ese que le llaman perfecto.

—Brava lógica.

—Impecable, Rodríguez. Además, los hombres, como las locomotoras—y que se me disculpe el parangón—necesitan quemar combustible, si quieren marchar pronto y bien.

—Pues prediquemos con el ejemplo. Esta vez, convido yo.

—¿A elección?

—Sí señor. Yo me reservo, desde luego, un Quinado "San Julián".

—Pues a mí, hijo mío, me cojes en la hora del coñá "V. V. V.", que por ser, como yo, de la clase media pemartiniana, me cae como los ángeles...

(La gran Carroza la podrán ver ustedes en los primeros paseos de Carnaval. Repartirá Coteles sabrosos. Con que miren a ver si les conviene fijarse.)

Mujeres y Pemartín, hasta el fin...

7 PRODUCTOS

Vermú Pemartín (Perfecto)

| | |
|---|---|
| Jerez Dulce (Supremo) | Coñá "Especial" (tipo popular) |
| Jerez Seco "Viña Pemartín" | Coñá "V. V. V." (clase media) |
| Vino Quinado "San Jalián" | Viejísimo Coñá "V.O.G." (aristocracia) |

PEMARTIN



## Calzado Español Pedro Cortés y Ca.

SEÑOR PEDRO CORTES MOLL, genio impulsor de la industria del calzado en Ciudadela (Islas Baleares)

Cuantos van conociendo nuestro modelo de RUSIA CLARA, que constituye la más alta novedad en calzado, están demostrando su predileccion por tan elegante tipo

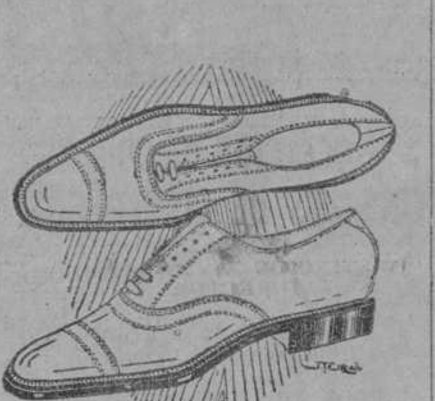

Peletería "EL PASEO"

PEDRO CORTÉS Y Ca.
OBISPO Y AGUACATE



St. CHARLES

Siempre La Misma

Conservando Siempre

La Misma Pureza

La Calidad, Como el Primer Día

Borden's

ANUNCIO DE VADIA



## BUFETE DE GUELLAR

Dr. Celso Cuéllar del Río
" Miguel González Llorente
" Mariano M. Averoff y Herrera
" Juan Francisco Aedo y del Río
" Laureano Fuentes y Duany

Abogados

PRADO, 31, ALTOS. CONSULTAS DE 2 A 5.

TELEFONOS: M-5838 y M-6031.

C 1250 alt. 3d-6



ANTIASMA BENGALAIS
POLVO FUMIGATORIO MENTOLADO
Eficaz, Agradable é inofensivo.
ASMA, ENFISEMA, CATARRO. CORIZA
De Venta en todas las Farmacias — Muestras: APARTADO 2266, HABANA.
A. FAGARD, Farmacéutico Preparador, 44, Rue d'Aguesseau, BOULOGNE-PARIS



## LA DEFENSA NACIONAL Y LA ESCUELA

¿Quiere Vd. conocer cuáles son los problemas educativos fundamentales del pueblo cubano?

¿Quiere Vd. formarse una opinión propia sobre ellos, como toda persona culta está en el deber de hacer?

¿Quiere Vd. prepararse para cumplir sus deberes morales, cívicos y patrióticos, respecto de la educación de sus propios hijos o de los hijos del pueblo?

Lea la obra "La Defensa Nacional y la Escuela" por el Dr. Ramiro Guerra.

Indispensable a los educadores los padres, los funcionarios de Instrucción Pública, los Legisladores y cuantos estén llamados a intervenir en la educación nacional.

DE VENTA EN TODAS LAS BUENAS LIBRERIAS

UN PESO EL EJEMPLAR



## LA COMEDIA FEMENINA

Por LEON ICHASO

Segunda edición aumentada y corregida.

Se vende en las librerías de El Arte. La Moderna Poesía, Wilson, Minerva, Académica, Albela, La Burgalesa y La Librería Nueva.


### Los tragantes de Lawton

Por no dar salida al agua, por falta de limpieza, los tragantes del Reparto de Lawton, se forman lagunas cuando llueve, corrompiéndose el agua y el fango muy pronto, siendo un peligro para la salud de los vecinos y transeuntes.

En San Anastasio Esquina a Santa Catalina da grima ver el fangal que allí existe y hay que apartar la vista y taparse las narices para evitar repugnancias provocadas por la vista del mal estado de la calle y fétido olor de las miasmas corrompidas.

En la esquina de Vista Alegre y San Anastasio se forma una gran laguna de varios metros de profundidad porque el tragante de la cañada está sin limpiar desde hace muchos meses.. Aquí la laguna nunca desaparece del todo porque la sostiene el agua corriente que sale debajo del Paradero de la Víbora. Si el tragante estuviese limpio, como lo estuvo siempre, no existirían ni laguna, ni fango, ni el depósito de basura y, por consiguiente, ni el peligro de fiebres palúdicas y tíficas que pueden desarrollarse en los contornos. Vean esto Sanidad y Obras Públicas, por su crédito y salud de los vecinos.

### Mausoleo General Serafín Sánchez

Por acuerdo de la Comisión Gestora del Mausoleo General Serafín Sánchez, por este medio, se avisa a todos los que tengan en su poder cantidades recaudadas para el Mausoleo o recibos no cobrados, se sirvan remitirlos a Sancti-Spíritus, al Tesorero de la Comisión, señor Baltasar Weiss.

Sancti-Spíritus, 4 de febrero de mil novecientos veinte y cuatro.

Dr. Santiago García Camiares,
Presidente.

### JUAN JOAQUIN OTERO

Ha estado a visitarnos en esta Redacción nuestro distinguido amigo y compañero en las lides periodísticas, señor Juan Joaquín Otero, quien nos ha comunicado su renuncia como Jefe de Propaganda del agua mineral "La Cotorra" y la cerveza "Cabeza de Perro", cargo que venía desempeñando desde hace algún tiempo con gran acierto para el desenvolvimiento de esa industria.

Es muy de lamentar esta decisión del señor Otero dados su pericia, conocimientos y actividades, tendentes al engrandecimiento de la industria del país a que se dedicaba.

Deseamos al señor Otero un feliz éxito en su nueva empresa y le reiteramos como siempre nuestro sincero concurso.


### UN TESTIMONIO DE MERITO

Cárdenas, 20 de Noviembre de 1923
Sr. Dr. Arturo C. Bosque
Habana.

Estimado Doctor y amigo:

Desde hace varios años indico a mis clientes "GRIPPOL" en todos los casos de Bronquitis y afecciones del aparato respiratorio en general alcanzando en la mayoría de ellos el más lisonjero éxito.

Puede darle publicidad a estas líneas pues es justo recomendar preparaciones que como el "GRIPPOL" son un doble éxito para el médico y para el paciente.

(fdo.) Dr. F. de P. de la Torre

El "Grippol" es una buena preparación en el tratamiento de la grippe, bronquitis, tuberculosis, laringitis y en general en todas las enfermedades del aparato respiratorio.

Nota—Cuidado con las imitaciones, exíjase el nombre "Bosque", que garantiza el producto.

1d-6



RESFRIADOS CAUSAN DOLOR DE CABEZA. LAXATIVO BROMO QUININA desvía la causa, curando también La Grippe, Influenza, Paludismo y Fiebres. Sólo hay un "BROMO QUININA". La firma de E. W. GROVE viene con cada cajita.


### AVISO

Se solicitan en este Consulado General de Nicaragua sito en el Edificio Abreu, departamento 515, dos auxiliares expertos en asuntos electorales que hablen inglés para ir a Nicaragua. Horas de recibo de 11 a 12 y 3 a 5 p.m.o.

Wilfredo MAZON
Cónsul General.
2d-5


## Ungüento Cadum para el Eczema

Los que han sufrido de esta terrible enfermedad y se han estado rascando por años, consiguen el sueño y el descanso poco después de haber aplicado el Ungüento Cadum. Ha probado ser un gran alivio para millares de personas que durante años han estado sufriendo de eczema, acne (barros), granos, furúnculos, úlceras, erupciones, urticarias, ronchas, almorranas, comezón, sarna, heridas, arañazos, cortaduras, lastimaduras, ásperos, postemillas, escaldadura, sarpullido, quemaduras, costra, margulladuras, etc.



Dr. HERNANDO SEGUI
GARGANTA, NARIZ Y OIDO
Prado, 38: de 12 a 3

LA MAQUINA UNDERWOOD DE ESCRIBIR PERFECTA

Viuda. de J. Pascual Baldwin
Pí y Margall 36.—Habana.



DR. FELIPE GARCIA CAÑIZARES

Médico del Hospital San Francisco de Paula. Medicina General. Especialista en Enfermedades Secretas y de la Piel Teniente Rey 80 (altos). Consultas lunes miércoles y viernes, de 3 a 5. Teléfono M-6763. No hace visitas a domicilio.



Dr. Gonzalo Pedroso

CIRUJANO DEL HOSPITAL MUNICIPAL FREYRE DE ANDRADE
ESPECIALISTA EN VIAS URINARIAS y enfermedades venéreas Cistoscopia y cateterismo de los uréteres.
INYECCIONES DE NEOSALVARSAN
CONSULTAS DE 10 a 12 Y DE 3 A 5 p. m. en la calle de Cuba, 69.



## Dr. L. RODRIGUEZ MOLINA

Catedrático de la Universidad, Cirujano especialista del Hospital "Calixto García"

Diagnóstico y tratamiento de las Enfermedades del Aparato Urinario

Examen directo de los riñones, vejiga, etc.

Consultas, de 10 a 12 de la mañana y de 4 a 6 de la tarde.

LAMPARILLA, 78.—TELEFONO A-8454.



## TRATAMIENTO MEDICO

del Cáncer, Lupus, Herpes, Eczemas y toda clase de Ulceras y Tumores

MONSERRATE No. 41. CONSULTAS DE 1 a 4.
Especial para los pobres de 3 y media a 4



Dr. Alamilla
San Miguel 116-Habana

Este Gabinete con 25 años de fundado continúa sus trabajos de Rayos X, tratamiento del cáncer, etc., bajo la dirección del

DR. CABRERA

C 1246 15d-6

# TODO SE LE VA EN HABLAR

(Por ANGELO PATRI)

Enriquito había llegado de la escuela lleno de ardiente entusiasmo.

"¿Sabes lo que voy a hacer? Algo muy grande. He decidido que la escuela entera va a saber quién soy y a estar orgullosa de mí. Ya verás, ya verás. ¿Qué te parece, mamá?"

"Muy bien. Magnífico. ¿Y qué es lo que vas a hacer?"

"Voy a editar un periódico. Ya tengo el proyecto preparado. Me he enterado de un punto donde puedo conseguir una imprenta portátil casi regalada. ¡Oh! Estoy seguro de que me la darán casi regalada. No tengo más que pedirla. El viejo Pérez tiene una en su casa; no la usa nunca. Ya verás como me la da. Y aunque quisiese que le pagase algo, y la verdad no veo por qué, porque nunca la usa, me sería fácil hacerlo con el dinero de los anuncios. ¿No lo crees?"

"Así es como voy a hacer que el periódico pague sus gastos. Por los anuncios. Mucha de la gente que conozco se anunciará en mi periódico. Tengo la seguridad de eso. Todos me conocen y te conocen a tí. Y como tú y papá compráis en sus tiendas ya verás que fácil me resulta. Voy a cobrar $1 por espacio. Tendrá cincuenta espacios de a pulgada ¿sabes? Si alguno de ellos quiere dos o tres pulgadas para él solo puedo también dárselas. De todos modos serán $30 al mes. Va a ser coser y cantar.

"Yo haré que mis compañeros me escriban artículos. Rafael puede escribir una novela de folletín. Lo hace muy bien y le gusta hacerlo. Guillermo escribirá sobre sports y es muy ducho en eso. Escribe mucho mejor que la mayor parte de los reporters, cuando lo hace de buena gana y para complacerme verás como se esmera. Yo lo haré de la Directiva.

"Lo mejor del caso es que haré que Carlos me haga todos los dibujos. Hoy volvió a su casa y su hermano me dijo que va a estar aquí todo el año. ¡Qué suerte, eh! Ya verás que dibujos más lindos.

"Yo le dije a Herminia que podía escribir los versos. Las muchachas siempre se vuelven locas por escribir poesías y a ella le es lo mismo escribir en verso que en prosa. Por supuesto, me dijo que tendría que hacerla también de la Directiva, pero a mí no me importa.

"Yo voy a hacer que los más pequeños vendan el periódico. Con darles unos cuantos centavos al día no hay más que decir. Con el dinero me compro un Ford y todo. Vamos a ver ¿cuánto tiempo tardaré en ahorrar lo suficiente?"

En aquel momento Rafael desde la reja del jardín lanzó un alarido digno de un comanche en el sendero de la guerra y Enriquito salió como un cohete a reunirse con su amigo para ir a pescar juntos. Así terminó el gran proyecto periodístico. El día menos pensado se aparecerá con otra gran idea ya preparada y con todos los detalles resueltos, haciendo trabajar a todo el mundo sin dar un golpe él y empleando todas sus energías en hablar del asunto sin ponerlo nunca en práctica y, como siempre, todo se le va en hablar.

Hay niños y niñas así, y lo que es peor, al llegar a adultos siguen siendo lo mismo. No hacen más que hablar. Ejecutan mucho con sus palabras, pero resultan muy débiles en hacer lo que dicen. ¿No sería una gran idea el coger a uno de ellos y el obligarlo a hacer en realidad todo lo que su fantasía se promete? Porque ese es el gran error y el gran pecado en que caen. Llegan a creer que son grandes trabajadores y se engañan con las palabras que salen de su boca. Es preciso que emprendan otro camino y dirigir la energía que malgastan en vana palabrería a propósitos mejores.


LAS COCINAS DE ESTUFINA
EQUATOR

¿Cual Combustible le Conviene Usar?
Estufina, Kerosina, Alcohol, Luz brillante, Espíritu motor, Gasolina
CON LA COCINA "EQUATOR" PUEDE UD. USAR CUALQUIERA DE ELLOS
NO USA MECHA
ARDE 25 HORAS CON UN GALON DE COMBUSTIBLE
NO HUMEAN, NO DESPIDEN OLOR, SE MANEJAN TAN FACIL COMO UNA COCINA DE GAS Y ES MAS ECONOMICA
ARELLANO Y CIA
MARTA ABREU (AMARGURA) Y HABANA

No te aflijas. Esa tos no dura mucho

La Miel de Alquitrán de Pino del Dr. Bell evitará complicaciones. Se ha usado en mi familia por más de 30 años y todos sabemos que contiene las medicinas que hoy recetan los buenos médicos, combinadas con el sabroso remedio casero, el jarabe de alquitrán. Limpia la garganta de flemas, reduce la inflamación y quita la tos casi en el acto.

En las farmacias

Miel de Alquitrán de Pino del Dr. Bell


# RADIOTELEFONIA

Con objeto de que nuestros lectores del interior, puedan tener con la debida oportunidad los programas de las estaciones trasmisoras de radio, tanto de Cuba como del extranjero, publicaremos con un día de anticipación al día que han de ser ejecutados, esos programas.

### ESTACIONES DE LA HABANA

Las siguientes estaciones de la Habana acostumbran a trasmitir a las siguientes horas:

De 3 a 4 p.m. Estación 2 M G de los Sres. Manuel y Guillermo Sans, de San Rafael 14. Programas musicales.

De 4 a 5 p.m. Estación 2 O L de la Columbus Cycle Radio Company. Música.

De 5 a 5 y 30 p.m. Estación 2 C X de la Electrical Equpment Company noticias.

De 5 y 30 a 6 p.m. Estación 2 D W de la Cuban Electrical Supply Company. Música.

De 6 a 7 p.m. Estación 2 T W de Ramirez Electric Radio Mfg. Africa.

De 7 a 7 y 30 p.m. Estación 2 W W de Amado Sanz de Calahorra. Música.

De 7 y 30 a 8 p.m. Estación 2 L C de la Havana Radio Robber Electric Spply Company. Cuentos para los niños.

### EXTRACTO DEL REGLAMENTO DE RADIO

Los viernes de cada semana desde las ocho de la noche hasta el día siguiente a las 3 de la mañana, se guardará silencio completo, para poder oir las estaciones extranjeras de larga distancia.

El período de prueba para motores y demás aparatos eléctricos destinados al radio terminarán forzosamente a las cinco de la tarde de cada día.

Las demás horas del día serán consideradas de libre trasmisión para programas musicales, conferencias, discursos, etc.

El señor Roberto Karman, Gerente de la antigua Casa de Delaporte, situada en la calle de O Reilly, y mediante el aviso correspondiente y con la debida antelación, enviará a cualquier lugar cercano a la Habana su estación receptora ambulante de radio para que los vecinos de esos lugares o los miembros de Sociedades de recreo que lo pidan puedan oir los conciertos de la P. W X los miércoles y sábados de cada semana.

Programa del Concierto que ejecutará la Banda Municipal de la Habana, desde la Glorieta del Malecón y que será trasmitido por la Estación Radiotelefónica P W X de la Cuban Telephone Company, el día 6 de Febrero de 1924, a las 8 p. m.

**Primera Parte**

1 Paso dobie "Charlot". S. Miguel
2 Obertura "Leopoldo II" Delanoy.
3 Czarda "Le desnier Andur". Gungl.

Intermedio de diez minutos.

**Segunda Parte**

4 Bailables de la ópera "Gioconda". Ponchielly.
5 Capricho Bolero. Rollinson.

Intermedio de diez minutos.

**Tercera Parte**

6 Váls "Cecilia". Maurce.
7 Fox tro t "Barney Google" Conrad.
8 Danzón "Chi-qui-chi". E. Reinoso.

Modesto Fraga.
Director de la Banda.

### ESTACION K D K A

Esta estación perteneciente a la Westinghouse Electric que la tiene instalada en la ciudad de East Pipsburgh y trasmite con una longitud de onda de 920 kiociclos.

**Programa Febrero 7. Jueves**

A las 6 y 15 p. m. Concierto a la hora de la comida por la orquesta del Hotel Fort Pitt.

A las 7 y 30. Conferencia sobre negocios de radio por Mr. Mullen.

A las 7 y 45. Cuentos para niños.

A las 8 y 8 y 15. Noticias.

A las 8 y 30. Concierto por la orquesta sinfónica K D K A bajo la dirección de Victor Sauneck asistido por Gertrudis Sykes King, soprano y Harver Lauderbaugh, bajo.

A la 1 y 30. Programa especial de media noche.

### ESTACION K Y W

También propiedad de la Westinghouse que la tiene instalada en Chicago y que trasmite con una longitud de onda de 536 metros.

**Programas del jueves 7**

A las 6 y 30. Noticias de negocios.

A las 7 y 15. Cuento para niños.

De 7 a 7 y 30. Concierto a la hora de la comida por la orquesta Clyde Doerr's en el Hotel Congress.

De 8 a 8 y 20. Discurso por el catedrático de la Universidad de Chicago Mr. C. J. Perpin.

De 8 y 30 a 9. Concierto por las orquestas de la Edison, y de la Mall de Chicago.

### ESTACION W G Y

Operada por la General Electric Company que la tiene instalada en Schenectady New York, la que trasmite con una longitud de onda de 300 metros.

**Programa del jueves 7.**

A las 6 y 30. Concierto a la hora de comida por la orquesta Romanoll's en el hotel Albany.

A las 7 y 45 Programa musical.

1 Nocturno de Choppin. Solo de piano.

2 Discurso sobre asuntos domésticos y de la mujer.

3 Preludio, Minnuet y Romanza por un trío de violín, piano y cello.

4 Solo de soprano por Irene Nagle acompañada por Earl Rice.

5 Andante Solo de clarinete por Peter Schimide.

6 Discurso.

7 "Polichinela", solo de piano por Earl Rice.

8 Magnon, soprano por Irene Nagle.

9 Discurso.

10 "Lilaes", Solo de soprano. Ire-Nagle.

11 Andante, Minuetto y Allegro, de Mozart, por el Trio.

### ESTACION W L W

De la Crosley Radio Radio Corporation de Cincinnati Ohio, que trasmite con una longitud de onda de 309 metros.

**Programa Jueves 7**

A las 10 p.m El Conservatorio de Música de Cincinnati ofrecerá un programa especial.

Selección por un cuarteto de cuerdas.

Dos canciones por la soprano Velone Acker.

Solo de piano por Grece Woodruff.

Canción por la Mezzo soprano Virginia Merrin.

Canción por la soprano Wilderd Benham.

Selección por el Cuarteto.

Canción por la soprano Milfred Benham acompañada por K Tichnor.

Canciones por la mezzo-soprano Virginia Merrin, acompañada al violín por Elsie Artz.

Selección por el cuarteto.

A las 11 p. m. Programa de música popular que se anunciará por radio.

### LAKKO

Esta nueva estación de la General Electric está situada en Oakland, California y trasmite con 312 metros de longitud de onda.

A las 8 p. m. del Pacífico trasmitirá esta estación el jueves 7 un programa musical.

Los oyentes de Cuba tendrán en cuenta no sólo la distancia si que también la diferencia horaria.

### ESTACION "W O S"

Esta estación trasmite con una longitud de onda de 441 metros y está operada por la Oficina Mercantil del Departamento de Agricultura del Estado de Missouri, que la tiene instalada en el Capitolio de la Ciudad de Jellerson City.

De 8 a 9 y 30 p. m.: Los lunes, miércoles y viernes ofrece esta estación conciertos musicales, y además ofrece conferencias sobre temas de agricultura y de otros asuntos de interés públicos.

Diariamente a las 8, 9, 10, 11 a. m., y 1, 2 y 3 p. m., trasmite noticias de negocios en general.

### ESTACION "K H J"

Esta estación situada en Los Angeles California, opera con 395 metros de longitud de onda, y pertenece al periódico "Los Angeles Times."

Todos los días trasmite de 6 y 45 a 7 y 30 p. m., y de 8 a 12 p. m.

Hemos de llamar la atención sobre la diferencia horaria que existe entre Cuba y los Angeles, California, diferencia que es de 3 horas.

### ESTACION "K F Y"

Esta estación es propiedad de la "Earle C. Anthony Inc de los Angeles, California, que trasmite con una longitud de onda de 469 metros.

Por esta estación trasmiten además el "Hotel Embassador", y los periódicos "Los Angeles Evenig Herald", y "Los Angeles Exsaminer."

De 8 a 9 p. m.: Los lunes, miércoles y viernes trasmite los conciertos organizados por "Los Angeles Evening Herald".

De 9 a 10 p. m.: Todos los días los conciertos organizados por "Los Angeles Examiner."

De 8 a 9 p. m.: Los domingos, martes y jueves, de 10 a 11 los lunes y de 11 a 12 los miércoles, viernes y sábados, los conciertos del Hotel "Embassador."

### ESTACION "W O O"

Esta estación es operada por la John Wanamaker de Filadelfia, y trasmite con una longitud de onda de 509 metros.

Todos los días a las 7 y 30: da los resultados de sports.

A las 9 y 55 y 10 y 2 minutos p. m.: Noticias del tiempo.

De 8 a 11, los lunes y viernes: Ofrece conciertos musicales empleando el gran órgano que posee y cuyo instrumento está dotado de flauta, trompetas y arpa.

De 8 a 11 p. m.: Los miércoles ofrece programas bailables.

### ESTACION "W J A X"

Del Union Truts Company de Cleveland, Ohio, que trasmite con una longitud de onda de 390 metros.

Esta estación trasmite los martes y los jueves, conciertos nocturnos a las 7 y 30 y a las 8 respectivamente.

### ESTACION "W O C"

Esta estación es propiedad de la Palmer Schol Chiropractic situada en Davenport Iowa, y trasmite con una longitud de onda de 484 metros.

Los domingos esta estación a las 7 p. m., ofrece un recital de órgaro con flauta.

A las 7 y 30: Noticias de sports.

A las 8: Servicios religiosos.

A las 9: Trasmite un programa musical que dura dos horas.

A las 6 y 30 p. m.: Todos los días trasmite un cuento para los niños.

A las 6 y 50 p. m.: Noticias de sports.

A las 7, los miércoles, lectura sobre temas de educación.

A las 8 p. m.: Los lunes, miércoles, jueves y viernes, una hora de música.

A las 9 p .m. Los sábados, una hora de programa bailable.

A las 10 p. m.: Los miércoles, una hora de programa musical.

Los martes de cada semana desde las 6 y 30 p. m., guardará silencio por ser esa noche destinada al silencio en Davanport Iowa.

### ESTACION "W F A A"

Esta estación es operada por los periódicos "The Dallas News" y por el "The Dallas Journar", de Dallas Texas, y trasmite con una longitud de onda de 476 metros.

Diariamente trasmite las siguientes horas:

De 6 y 15 a 6 y 30: Historietas para niños.

De 6 y 45 a 7 p. m.: Resultado finales de los juegos de base ball.

De 8 y 30 a 9 y 30: Periodo de conciertos musicales.

Los miércoles solo se harán trasmisiones a las 6 y 45, 7, 9 y 30 p. m., el resto de la noche silencio.

Los domingos de 6 y 45 a 7 p. m. Resultado de los juegos de base ball.

De 9 y 30 a 11 p. m.: También los domingos se ofrecerán conciertos musicales.

Los martes y los sábados además de los programas ya anunciados para todos los días, se ofrecerán conciertos de media noche, que comenzarán a las 11 y terminarán a las 12 p. m.


Vaseline
CHESEBROUGH
Marca de Fábrica
Mentolada

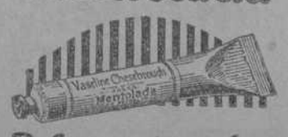

Refrescante y calma los dolores de cabeza
Produce pronto y grato alivio en los dolores neurálgicos etc.
Rehúsense los substitutos
Búsquese el nombre de
CHESEBROUGH MFG. CO.
(CONSOLIDATED)
Nueva York Londres Montreal Moscow
De venta en todas las Boticas y Farmacias



Deje que "Gets-It" Subyugue sus Callos

Los callos más beligerantes pierden inmediatamente todos sus sentidos al recibir la caricia de dos o tres gotas de "Gets-It." A los cinco minutos Ud. sólo recuerda su dolor y molestias como un sueño desagradable, y se reprocha a sí mismo por haberlo resistido tanto tiempo. Al siguiente día lo encontrará Ud. bien muerto, y listo para descascararse de raíz. Cuesta una pequeñez. E. Lawrence & Co., Fabricantes, Chicago, E. U. A.

Suscribase al "DIARIO DE LA MARINA

## UNION Y PROGRESO

He aquí la Directiva que regirá en el presente año los destinos de la sociedad de instrucción y recreo "Unión y Progreso", de Cascajal:

Presidente: Segundo Borges (R.)
Vice: Andrés Cedeño.
Secretario: Crispín Alvarez.
Vice: José R. Fernández.
Tesorero: Providencio Mederos.
Vice: Hilario Tirado.
Vocales: Joaquín Pintó (R); Cándido Molina (R); Armando Prado (R); Juan M. Delgado; Santiago Sibat; Lorenzo Macías; Asterio Pérez; Pablo Matos.
Suplentes: Caridad Soto, Simón Montalvo, Perfecto Macías, José Antonio Fernández.

Prosperidades le deseamos a la Sociedad "Unión y Progreso" de Cascajal.


Tratamiento Directo para Resfriados por un Nuevo Método

Aplicación externa que es al mismo tiempo absorbida e inhalada como vapor.

He aquí un descubrimiento sencillo pero maravilloso que le hará a usted exclamar: Por qué nadie había pensado antes en esto? Es un ungüento compuesto de los mejores y más antiguos remedios caseros para resfriados, el cual acciona externa e internamente al mismo tiempo.

Externamente: sus efectos son como los de un linimento, emplasto o cataplasma; es absorbido por la piel, a la cual estimula.

Internamente: sus vapores de alcanfor, mentol eucalipto, tomillo y trementina, se inhalan y van directamente a los órganos respiratorios, aliviando la irritación y aflojando la flema; el resfriado suele mejorarse en una noche por regla general, y se alivia el crup en quince minutos.

Este ungüento, el VapoRub de Vick, es un medicamento nuevo aquí, pero su venta en los Estados Unidos ha sido enorme en los últimos años. Tan importante que solamente ahora han venido los fabricantes a estar en condiciones de abastecer a los países extranjeros.

El VapoRub de Vick fué descubierto por un boticario de un pueblecito de Carolina del Norte, E. U. de A. Lo preparaba primero para algunos de sus amigos, pero su fama se extendió gradualmente, de Estado en Estado, hasta que al presente se consumen 17 millones de tarros anualmente en los Estados Unidos. El VapoRub de Vick es el remedio favorito de las familias, para resfriados en la cabeza y el pecho, crup, resfriados de los niños, angina tonsilar, bronquitis, irritación de la garganta, catarro, asma, y otras, así como para lastimaduras e irritaciones de la piel, cortaduras, escaldaduras, quemaduras, picaduras de insectos y partiduras de la piel.

Si no lo ha hecho aún, entre en cualquiera de las principales droguerías o boticas y vea demostrada gratuitamente la acción curativa del VapoRub de Vick. Hágalo hoy mismo. Le agradará aspirar los medicinales efluvios que exhala éste maravilloso ungüento.

Mantiene la salud y las fuerzas la
EMULSIÓN
'KEPLER'
(Marca de Fábrica)
de Aceite de Hígado de Bacalao con Extracto de Malta

Ofrece eficaz protección contra las afecciones debidas al clima y contra las epidemias, conservando las fuerzas y la robustez del cuerpo. Aumenta de modo único el poder de resistir a la enfermedad.

De venta en frascos de dos tamaños, en todas las Farmacias y Centros

BURROUGHS WELLCOME Y CÍA., LONDRES
Sr.P. 1917 All Rights Reserved

LIGAS PARIS

Busque usted la marca de fábrica de Ligas Paris.
Le garantiza a usted completa satisfacción en las ligas.

las venden en todas partes los comerciantes de conciencia que procuran darle a usted los mejores artículos. Saben que las Ligas Paris le sirven a usted más tiempo y más a su gusto. Esos comerciantes merecen la confianza y la clientela de usted.

Pida usted siempre las Ligas Paris

A. STEIN & COMPANY
Chicago, U.S.A. • New York, U.S.A.

NO ACEPTE IMITACIONES

No puedes dañarme amigo, uso—
Mentholatum
Se vende en boticas y droguerías

Representante: THE COSMOPOLITAN TRADING Co. Cuba No. 110, entre Sol y Rcila-Habana.



GRAN HOTEL LUZ
EL MAS GRANDE DE CUBA
RESTAURANT, CAFE, DULCERIA

Ha vuelto a hacerse cargo de este gran hotel su antiguo propietario don Bernardo Sánchez.

Se han realizado obras para su general reforma, quedando establecido con todo el confort, el lujo y los servicios exigidos por los más famosos y modernos hoteles. Baño en todas las habitaciones.

La cocina ha sido encomendada a un excelente cocinero.

Comedores reservados. Teléfonos: A-1460, A-1466.

Dirección Telegráfica "Hotelux" Apartado 324.

Oficios, 35. Habana, Cuba

C 1117 8-d. 3


SUSCRIBASE AL "DIARIO DE LA MARINA"

# CASOS Y COSAS

## BATALLAREMOS

Ciertamente, señora: yo lo dije
de manera festiva en un romance
(porque en esta sección, a los lectores
no les **voy a venir** con seriedades);
y tal vez por decirlo como broma,
no se ocupó de lo que dije, nadie....
y allí siguen los bancos en el suelo,
¡es inútil pedir que los levanten!
Me imagino, señora, el comentario
que harán esos **touristas** al marcharse:
les dirán a los suyos, que en la Habana
ni siquiera se ocupan de los parques;
que TODOS los asientos están rotos;
que el paseo del Prado es un desastre.
¡Menos mal que no vieron dichos rubios
la famosa caída de los árboles!

Sergio ACEBAL.

# Estación Terminal

### MOVIMIENTO DE VIAJEROS Y OTRAS NOTICIAS

**Choque de un tren de viajeros con una torre de reparación**

Ayer a las 2 y 30 de la tarde, en un lugar de la línea comprendido entre las estaciones de Coca y Güines chocaron la torre de reparaciones eléctricas que arrastraba la locomotora 6 y el tren de viajeros número 19 que se dirigía a Güines desde la Estación Central.

El conductor del tren de viajeros era Pedro Martínez y el motorista Carlos del Pino. El conductor de la torre era Juan Martín y el maquinista de la locomotora 6 Aurelio Pérez.

De este choque resultaron heridos menos graves Juan Grupie mensajero del Express, Juan Cárdenas, vecino de San José de las Lajas y Rafael Gómez, empleado de la torre. Los heridos fueron trasladados a Güines y a las 4 y 35 quedó expedita la vía; pero antes tuvieron que hacer trasbordo varios trenes.

**El Coronel Quero**

El coronel José M. Quero, Jefe del Distrito Militar de Camagüey llegó ayer a esta capital.

**Mario Calvino**

El Director de la Estación Experimental de Santiago de las Vegas señor Mario Calvino acompañado de su esposa regresó ayer de dicha población. El jueves próximo irán a San Manuel (Chaparra), donde se fomentará una Granja Agrícola.

**Viajeros que llegaron**

Por distintos trenes llegaron de: Consolación del Sur Manuel Pérez, José Ramón Sardiñas, Juan Dieppa; Santa Clara Dr. Mario Ruiz Mesa; Ciego de Avila José Jerdon; Camagüey Miguel Morales y familia; Remedios el representante a la Cámara Justo Carrillo Ruiz; Central Covadonga (Carreño) Pancracio Urrutia; Matanzas Antonio Ruiz.

**Tren a Guane**

Por este tren fueron a Paso Real Néstor de Cárdenas; San Juan y Martínez Jenaro Cabo; Candelaria Enrica Leo; Pinar del Río Amalio Alvarez, Eladio Martínez Morales, Juan González, las catedráticas de la Escuela Normal de aquella ciudad, Rosa Hernández Doval y Rosina Reggi de Simón. San Diego de los Baños Augusto Venegas y familia; Güira de Melena Leopoldo González, Eladio Martínez; San Cristóbal Celín Alvarez, Enrique Pazos; Consolación del Sur César Díaz, José Zabala; Los Palacios César Casanova.

**El Director del Instituto de Pinar del Río**

Regresó ayer a Pinar del Río el doctor Jesús Sainz de la Peña, Director de aquel Instituto Provincial.

**El ingeniero del Distrito Oeste**

Ayer mañana fué a Pinar del Río el ingeniero Mr. Twiggs, Jefe de Vías y Obras del Distrito Oeste.

**Accidente en Tosca**

El tren número 164 del central "Carolina" descarriló en Tosca entre las Estaciones de Jovellanos y Coliseo. Por este motivo el tren de viajeros a Santiago de Cuba número 5 fué de Guanabana a Unión, Navajas y Jovellanos y siguió su ruta con algún retraso. El tren de viajeros de Caibarién número 4 tuvo también que variar su ruta en Jovellanos, yendo a Navajas, Unión y Guanabana para seguir su ruta y llegó con retraso de una hora y 40 minutos.

**El Administrador del Ferrocarril del Norte de Cuba**

Anoche salió para Ciego de Avila el Administrador del Ferrocarril del Norte de Cuba señor Oscar Alonso, acompañado de otras personas.

**Rionda y otros**

En el coche salón 13 del Ferrocarril de Tunas salió anoche para Ciego de Avila el señor Rionda con otras personas.

**Tren de Pinar del Río**

Por este tren llegaron de Taco Taco el doctor Luis Sánchez; Alquízar el maquinista de los F. C. Unidos Hortensio Sánchez; Pinar del Río doctor Isidoro Corzo, Fiscal de la Audiencia de aquella cudad acompañado de su esposa.

**Tren a Santiago de Cuba**

Por este tren fueron al Central Miranda Antonio Colas Jr.; Manatí doctor Toll y su hija Andrea; Cárdenas E. J. Salis, Fernando Comas Bolfa, el padre escolapio Juan Virla; Santa Clara doctor J. B. Cornide, Francisco Valle Jefe de aquella Policía Municipal; Unión de Reyes Regino González; Camagüey R. Pardo Suárez, Pedro Cabezas y familiares, Rodolfo Tió y su hijo Miguel, Teniente Jorge Otero, Antonio Rodríguez; Jovellanos Pedro Valdés Fuente, Fabila Suárez; Matanzas Saturnino Escoto Carrión compañero en la prensa, Salomón Obregón, doctor Ezequiel Caballero, Buenaventura Arteaga; Santiago de Cuba señora Compamanny, Antonio Sánchez; Holguín Antonio Palomo, Segundo Alvarez y su señora Rosula Feria; Quemados de Güines Hilario Bacallao inspector de la renta; Roque Daniel Acevedo; Máximo Gómez doctor Olivella jr. y señora; Victoria de las Tunas José Bausoll.

**El Alcalde de Madruga**

Regresó a Madruga el alcalde de aquel término José Agustín Valera, acompañado del Presidente del Partido Liberal señor Argelio Corzo.

También iba con ellos el señor Juan Dieppa.

**Tren a Colón**

Por este tren fueron a Bainoa Vicente Milian; Matanzas Ramón Bosch, Julio Martínez, doctor Angel Prolet, Antonio Jofre, Enrique G. Quevedo, Antonio Santos; Central Progreso Miguel Bretos; Colón Carlos Fernández, el alcalde municipal de aquel término coronel Rafael Aguila; Jaruco el ex alcalde de aquel término Víctor Simón; Cárdenas José Maciá y Felipe Ullibarrena.


MANTONES DE MANILA
DESDE
$25 A $500
TAN BARATOS COMO EN MADRID

Nuestra deslumbrante colección de mantones reúne todos los factores para la mejor elección: calidad, variedad, original colorido y una completa escala de precios.

LE PRINTEMPS
PRECIOS MODICOS
OBISPO Y COMPOSTELA


## MUSEO NACIONAL

El Museo Nacional ha quedado instalado provisionalmente en la calle de Aguiar número 108 entre las de Marta Abreu y República del Brasil, (antes Amargura y Teniente Rey) pudiendo ser visitado libremente por el público todos los días de 1 a 5, excepto los lunes.

Los domingos de 8 a 12 a. m.


# VENZALA USTED

La neurastenia acaba la vida, produce sustos, temores, angustias constantes y mucha tristeza. Los jóvenes envejecen y las ilusiones se pierden. La neurastenia y todos los males de nervios se vencen pronto y bien con Elixir Antinervioso del Dr. Vernezobre, que se vende en la botica y en su depósito El Crisol, Neptuno y Manrique, Habana. Tómelo usted y vea la vida sonreír.

Alt. 2 f.


## DE OBRAS PUBLICAS

**EL ELEVADOR DE LA SECRETARIA DE HACIENDA**

El señor Secretario de Hacienda, ha pasado un escrito al señor Secretario de Obras Públicas, pidiendo que se incluya en las obras de aquel Departamento, la reparación del elevador, con carácter de urgente, y que hallándose agotado el crédito destinado a dicha atención se verifique la reparación con cargo al Empréstito de los cincuenta millones de pesos.

**PARA ESTABLECER SERVICIOS DE ALUMBRADO PUBLICO**

En la Secretaría de Obras Públicas, se recibió un escrito de la "Havana Electric Railwaid Power Co"., solicitando autorización para facilitar alumbrado a los pueblos de Catalina de Güines y Madruga.


**Uneeda Biscuit**
El Placer de Todos

Constituye uno de los alimentos más puros y nutritivos.
Siempre frescas y bien tostadas.
*Pídalas en su bodega.*

NATIONAL BISCUIT COMPANY
"Uneeda Bakers"
Avenida de Belgica, 100, Habana, Tel. M-619.

Paquete Pequeño 5 cents.

# TANLAC LA ALIVIO DE TODOS SUS MALES

**Declara que sufrió de dispepsia durante diez largos años.**

La señora María Hernández de Rodríguez, que reside en la calle San Lázaro número 134, altos, Habana, se encuentra entre los centenares de personas en Cuba que han derivado beneficio inmediato y duradero del tratamiento Tanlac. Refiere su caso, en la forma siguiente:

"Hace casi un año que tomé Tanlac y durante todo ese tiempo he gozado de mejor salud que durante los diez años anteriores. Durante diez años, sufrí de dispepsia. Todo lo que comía se me fermentaba, tenía mal apetito y estaba muy nerviosa y molesta por el insomnio. En conjunto, me sentía muy enferma, aunque nunca de gravedad.

"Probé tantas medicinas distintas, sin obtener alivio, que estaba casi convencida de que no había alivio para mis males. Me enteré del caso de un pariente enfermo lo mismo que yo y que se había aliviado mucho con Tanlac.

"De modo que tomé Tanlac y pronto mejoré tanto, que comprendí que había encontrado al fin la curación tan anhelada. Tanlac me produjo un apetito espléndido, me alivió por completo de todos los trastornos del estómago, ha traído la tranquilidad a mis nervios y en el año transcurrido desde entonces, mi salud ha sido por completo satisfactoria. Tanlac es más que bueno, es maravilloso."

Tanlac se vende en todas las droguerías y boticas. De venta en todas partes. Se han vendido más de 40 millones de botellas.

Las Píldoras Vegetales Tanlac son el remedio natural del estreñimiento. De venta en todas partes.



# Está su sangre Cargada de Impurezas ?

Humores, erupciones cutáneas, tumores, son síntomas malignos indicativos de sangre impura, que pide a gritos un depurativo eficaz que arranque esos elementos de corrupción que consumen la vitalidad. Sin duda habrá Ud. "ensayado" otros depurativos, **pero el mal persiste o vuelve al poco tiempo.**

Miles de personas han hallado en HIERRO NUXADO el verdadero depurativo y obtenido beneficios mucho mayores de lo que esperaban. Solo en los Estados Unidos nada menos que cinco millones de frasquitos se venden anualmente. Tenga bien en cuenta que HIERRO NUXADO contiene hierro como el mismo hierro de la sangre humana y que, como saben todos los médicos, sin hierro su sangre no puede ser pura ni producir vitalidad y energía. A Ud. le toca comprobar las virtudes medicinales de este renombrado producto, que recomendamos en plena confianza de que no causará desengaño. HIERRO NUXADO no es "un cúralo todo" y solo se recomienda para los desarreglos de la sangre y los nervios, tales como sangre impura, reumatismo, anemia, neurastenia, depresión o debilidad nerviosa y falta de virilidad.

Dos semanas demostrarán lo bien que puede hacerle el HIERRO NUXADO. Póngalo a la prueba. Todas las buenas boticas lo venden.



PARA SUPRIMIR
los **VELLOS** y el **PELO**

Tened mucho cuidado en usar un Depilatorio cualquiera. Después de aplicarlo, los pelos vuelven a brotar con mayor fuerza y vigor. Vióme un día inducida a experimentar una receta poco conocida, pero que posee verdadera acción sobre la raíz del pelo. Los pelos destruidos de este modo **YA NO VUELVEN A BROTAR.** Tan original método va explicado con la mayor claridad en un folleto intitulado **"Un Secreto Egipcio"** que envío **GRATIS**, bajo sobre cerrado, muy discretamente y sin señas algunas. – Basta escribirme adjuntado un sello para la contestación.
**Miss J. GYPSIA, 43, Rue de Rivoli, PARIS (France)**
*(Franquear la carta con un sello de 5 c.)*

Dr. R. B. Waite
ANTI-PY-O DENTAL CREAM
23.650 *Saponis*
24.500 *Glycerinum*
20.000 *Cologne Spirits*
2.000 *Flavor*
.300 *Benzosulphinidum*
.200 *Thymolis*
.500 *Potassii Chloras*
28.850 *Calcii Carb.*
100.000%

# EL 90 POR 100

De los casos de cáncer de la lengua se deben a la punta de los dientes careados cuyos filos al rozar con la lengua le originan frecuentes hemorragias que con la acción del tiempo van predisponiendo a ese órgano a la infección.

Por lo tanto, un diente careado es un peligro que tiene usted dentro de la boca; peligro que debe usted hacer desaparecer en el día visitando al dentista quien además de aconsejarle la curación de sus dientes destruídos le aconsejará también el cepillado con la crema dental, cuya fórmula científica es la mejor recomendación del producto que tan hábilmente ha combinado el doctor R. B. Wudte's para combatir las infecciones bucales como la piorrea y otras.

La crema dental Waite's Anti-Py-o, es un poderoso antiséptico contra la infección bucal.

PIDANSE MUESTRAS

De venta en todas las Boticas y Droguerías.

Agente y Depositario:

**DR. JOSE ROIG**

HABANA, CUBA NEPTUNO, 31.

Alt. Ind. 30 E.



# Suscríbase al "Diario de la Marina"



# KALYKOMOS

RESTAURADOR UNICO E INFALIBLE DEL CABELLO

VENTA EN FARMACIAS Y PERFUMERIAS. DEPOSITO M. 5549 Y F. 4495.



# Jové

Vinos "RIOJA" y "NAVARRO" de sus Grandes Bodegas
DE VENTA EN LOS PRINCIPALES ALMACENES DE VIVERES
Representante en la Habana: V. LORIENTE. Amargura 13

C 7585 alt. 10d-1


FOLLETIN 43

# A los Dieciocho Años

POR
M. AIGUEPERSE
TRADUCCION DE
JUAN LAGUIA LLITERAS

De venta en la librería de José Albela, Belascoaín número 32, B. Teléfono A 5893.

(Continúa)

El pensamiento de que una joven y linda castellana va a venir a instalarse en esta vieja mansión, un poco mía, me hace un mal horrible, un mal que ni el mismo recuerdo del Gran Amigo llega a dulcificar. Frecuentemente, con mucha frecuencia, acudo a la iglesia del pueblo. Allí, de rodillas, con la frente entre las manos le cuento mi penas a Aquel a quien comienzo a amar más y mejor. Me pregunto ¡demasiado tarde! si no he dejado pasar, neciamente, la felicidad, sin conocerla; si no he rehusado la dicha, con los ojos cerrados por el atolondramento...

¿Por qué, amando como amo a mi abuela y teniendo en ella una fe absoluta, no escuché sus consejos y con los ojos cerrados la mano tendida hacia las mías para el camino de la vida, que se ha de hacer el uno al lado del otro, el esposo y la esposa, lo mismo en las alegrías que en las tristezas?

¿Podrá reemplazar jamás el Gran Amigo a este amigo de la infancia que me amó "siempre", ese siempre que es el sueño, la ilusión suprema de los que aman como yo?...

Algunas veces me digo que sí, pues se parecen los dos moralmente. Pero otras veces, cuando surgen los recuerdos del tiempo pasado, con toda su alegría, con todo su encanto de infancia y adolescencia, y se meten en mi alma, digo que "no"... Y sufro. Entonces es cuado me refugio en Dios, clamando a su misericordia, desde el fondo de mi corazón torturado, de mi alma acongojada y herida:

—¡Tened compasión, Señor! ¡Apiadaos de Geva!

Fiel a la devoción de mi niñez, me vuelvo hacia su Madre Santísima; y las avemarías brotan de mis labios con impetuosidad de torrente...

Lo que yo pido es un verdadero milagro... Ya que Juan se parece al Gran Amigo y que el Gran Amigo se parece a Juan... ¡Oh! mi alma flota entre las olas de la desolación como una barca desarbolada, sin timón, sin gobierno, si norte, sin brújula, en absoluto desamparo...

* * *

Est amañan aha partido Juan para París, donde va a hacer restaurar unos muebles antiguos y a visitar a sus editores, para luego poder estar completamente libre y consagrarse por entero a la señorita Mugglin.

"Su" Genoveva le ha escrito no sé cuántas veces, desde que vino aquí. Pues ¿y él a ella? Sin contar el número de cestos de frutas y ramos de flores quqe han ido acompañando cada carta...

Ayer todavía salió para Lucerna un paquete de vistas de Montilleul. ¡Es toda la conjugación del verbo "amar"!

* * *

Se va acercando el momento de dar una respuesta. Mi padre me ha escrito dos páginas de una severidad extrema; pasaba ya de seriedad. Mi madre ha doblado el número de páginas, llenas de consejos graves y amorosos. ¡Al fin, mujer y madre! Mireia también me ha enviado su paginita de castellana mimada. Bernardo me ha dedicado un volumen: páginas un poco locas pero muy galanas y gentiles: una verdadera ensalada, de espíritu y gracia parisiense, en que me da noticias de su caballo, me repite las socarronerías, chistes y majaderías de su ordenanza, me enseña unas cuantas palabras "nuevas" del "argot" (aun cuando me abstengo ya de usar ese idioma, me participa que se acaba de descubrir un cabello blanco, en la sien derecha, y me anuncia, en el secreto más absoluto, la probable llegada a este mundo de un baroncete llorón, heredero de nuestra hermana y de nuestro hermano político. ¡Con tal que no se parezca a su caricaturesco papá! ¡Pobrecito!... ta!...

En la posdata, Bernardo me añade con intención de lobo, seguramente, las siguientes líneas:

"Juan está aquí en París. ¡Qué enamoramiento el suyo, hijita! Deseo que tu Gran Amigo se le parezca en el atontolinamiento. Y si tú te decides, "después del reconocimiento visual", a casarte con él, que te haga feliz, como Juan va a hacer feliz a su mujer. ¡Amén!

* * *

Por fin, hoy mi abuela me ha dicho:

—¡Bien! ¿Qué piensas hacer? ¡Deseas tomarte más tiempo para la reflexión? ¿Escibimos ya a tu Gran Amigo que puede venir? ¿O tal vez este silencio absoluto de algunas semanas lo ha borrado un poco de tu corazón?

Mi abuela fija en mis ojos la mirada que me enternece: mirada dulce, amorosa y penetrante, a la vez, que quisiera llegar hasta el fondo de mi alma... ¡No me he cerrado, no! He deseado que me viera como un cristal traslúcido; y con las manos en sus manos, y los ojos en sus ojos, le he respondido pausadamente, piadosamente, religiosamente, casi como si le hablara a Dios:

—Abuela: la primera vez no quise escucharla; reconozco ahora mi error. Dígame usted misma qué debo decidir. Me confío a su cariño. Responda por mí...

¡Pobre abuela mía! Se ha emocionado hasta el punto de no poder pronunciar una sola sílaba. Y yo es estado con ella más tierna que nunca, la he pedido perdón de haberla dejado tantas veces, le he prometido mimarla y regalarla sin cesar, y hasta darle, para que tenga más caricias y cariños, todo un batallón de Gevas chiquitinas, menos locas que yo y más amorosas.

No ha podido dejar de sonreír. Después, poniéndose grave, ha empezado a hablarme largamente del Gran Amigo, del bien que podríamos hacer los dos juntos en el mundo. Finalmente ha concluído así:

—Nieta, si te "gusta", dile que "sí", sin miedo. Mi corazón palpitaba con tanta violencia que parecía querer saltar de su pecho, mientras preguntaba:

—¿Cree usted que "él" hará buenas migas con Juan? ¿Se avendrán los dos?

—Estoy segurísima, Geva. ¿Y tú? ¿piensa querer un poquito a la mujer de tu primo?

La mirada se volvío aún más amorosa y más afilada... Penetraba más...

—Procuraré esforzarme cuanto me sea posible... porque la aborrezco...

—¡Pero, muchacha! ¡Si no la conoces!

—No, pero Juan está loco por ella. Yo no soy ya nada para él... Y... y... ahora... yo creo que sí... que podría amarle como él quería... ¡oh! ¡abuela!...

¡Desbordamiento de lágrimas! ¡Sollozos altos! Es inaudito cómo lloro en la actualidad por cualquier motivo, yo que, en otro tiempo, no lloraba una vez en todo el año. ¡El amor son las lágrimas!...

Lentamente, con unción, mi abuela ha trazado la señal de la cruz sobre mi frente.

—No te pese de nada, cariño mío, hija de mi alma. Tu Gran Amigo es digno de tu amor. Ten confianza en él y en mí. Y está segura de que serás dichosa...

Esta tarde, después de una oración ferviente, he escrito:

"Puede venir"

* * *

"El" está ya aquí. ¡Y me ama! ¡Y le amo! El ensueño se ha hecho realidad...

Como no puedo dormir de ninguna manera, voy a intentar describir mi inmensa felicidad,, aunque ya sé por adelantado que mi pluma no logrará reflejar una milésima parte de lo que siento en mi corazón.. Pero ¡es tan delicioso—o al menos a mí me lo parece ahora—contarse a sí misma todo lo que hace rebosar el alma de gozo, de ventura inefable!... ¡Una acaricia su propia dicha, se recrea en ella, en el hondo silencio exterior, en coloquio consigo misma!

¡Bien! He aquí lo sucedido. ¡Señor, Señor! ¡Quién iba a figurárselo!

Ayer mi abuela recibió un telegrama que decía: "Llegaré mañana, tarte, en el tren de las cuatro".

Desde primeras horas de la mañana comenzó el trajín en casa: Gothe tiene una verdadera revolución en sus cacerolas; todas cambian de sitio y se mueven de un lado para otro. Sidonio limpia, pule, abrillante los arneses; peina y cepilla galanamente a Mascota. Eusebio establece como una exposición de flores, desde los subterráneos que sirven de bodega hasta los graneros de la buhardilla; hay flores por todas partes. Gervasia y Julia andan sin cesar de un lado para otro, para hacerse la ilusión de que sirven en algo, de que son útiles. Los mismos pupilos de "la casa de fieras" están atareados, a su manera. El cordero negro le cuenta extraños secretos a Aliborón. Manguito hace cabriolas y piruetea, de alegría. Y, el gallardo y su inseparable Z preparan sus parabienes y albricias para saludar al que viene, sin dejar de picotear, de cuando en cuando, el grano. Torbelino anda meneando bizarramente el penacho de su cola y me lanza unas miradas llenas de misterio.

Mi abuela saca la ropa de los grandes días, las galas de solemnidades, mientras que yo un poco deslumbrada intento, completamente en vano, calmar mi espíritu ocupándome en algo.

El almuerzo es magnífico: mi abuela no prueba bocado, lo mismo que yo. Gothe se enfurece viendo cómo los platos vuelven intactos a la cocina:

—¡Van a dejarse morir de ham-

(Concluirá)

# HABANERAS

DEL DIA

CONCURSO INFANTIL

Un nuevo escrutinio.

Del Concurso de Olympic.

Se practicó ayer con el resultado que doy a continuación:

| Niñas | Votos |
|---|---|
| Graciela Carrerá | 1,423 |
| Olga Rodríguez Campa | 1,351 |
| Marta Socarrás | 1,317 |
| María Teresa Alonso | 1,143 |
| Gloria Nogueras | 913 |
| Alicia Foyo | 494 |
| Hortensia Colás | 350 |
| Olga Alvarez Romañá | 339 |
| Josefina de Cárdenas | 208 |
| Gloria Juncadella | 144 |
| María Luisa Arango | 135 |
| Bebita Lasa y Broch | 135 |
| María Navarro y San Martín | 113 |
| Marta Arcos y Romero | 92 |
| Gloria Crespo | 71 |
| Julia Costales y San Martín | 70 |
| Eloisa Gastón | 62 |
| Josefina Chaple | 52 |
| Carmelina Barraqué | 52 |
| Berta Prieto | 48 |
| Herminita Piedra | 41 |
| Carmelina Muñoz | 36 |
| Nenita Arlosa y Reyna | 34 |

| Niños | Votos |
|---|---|
| Humberto Pertierra | 668 |
| Jimmy Fenton | 550 |
| Bebito Rodríguez | 530 |
| Bebo Foyo | 304 |
| Raúl Valdés Fauli | 207 |
| Gustavito Alonso | 185 |
| Jorge Barraqué | 96 |
| Charles H Gato | 92 |
| Pedrito Morales | 76 |
| Eddie Castellanos | 65 |
| René S. Castellanos | 40 |
| Melchor Gastón | 26 |
| Pepito Alió | 24 |
| José Suárez Murias | 21 |

Un nuevo escrutinio se practicará el domingo en el Cine Olympic.

Va adelante el Concurso.

Con éxito creciente.

DIA DE MODA

Almendares.

El aristocrático hotel.

Habrá hoy dinner dance correspondiente a los miércoles de gala de la temporada.

En Payret.

Día de moda y de abono.

Se cantará **El Conde de Luxemburgo**, opereta preciosa, que tanto gusta en la Habana.

Y gran tarde, como siempre los miércoles, en **Ideal Room**, la elegante casa de la Avenida de Italia.

Se hará música.


EN EL FLANDRE...

Acaba de llegar para el

"Palais de la Mode"

una importante remesa de

SOMBREROS

de primavera que pondremos a la venta estos días.

Nuestros MODELOS IMPERIO, son siempre la admiración de nuestras clientas, porque constituyen la actualidad.

Mlle. Cumont. Prado 88.

Alt. 2d-6


# VIDA CATOLICA MUNDIAL

ESTADOS UNIDOS

**La Universidad Católica de Washington**

En los 34 años de vida que lleva este centro nacional de enseñanza católica ha recibido en sus clases a un total de 16,137 estudiantes y ha conferido 2,789 grados. En la causa de la educación avanzada, la Universidad ha erigido 29 edificios, ha colecconaro en sus bibliotecas 250.000 volúmenes, ha obtendo 106 becas, ha establecido 22 cátedras fundadas y los nombres de su profesorado cubren una lista de 233 profesores católicos.

**Su obra por la educación seglar.**

Cuando pasados los primeros años la Universidad extendió su primitivo campo hasta incluir la educación de los seglares el fruto de sus trabajos siguió siendo notable. Hasta ahora la Universidad ha educado a 2,378 estudiantes seglares en leyes, literatura, pedagogía, ciencias e ingeniería: ha conferido grados a 289 de los mismos; ha concedido 60 becas; ha establecido el colegio de la Trinidad para las jóvenes estudiantes católicas; ha organizado la escuela nocturna de los Caballeros de Colón, que contó el año 1923 con 1,100 matriculados.

El influjo de la Universidad se extiende también a otros institutos de enseñanza. Ella suple muchas veces la falta de profesorado en seminarios, colegios y escuelas veraniegas. Ha preparado a más de 3,206 religiosas para enseñar en las escuelas parroquiales, se ha afiliado 216 escuelas altas, y ha preparado para ellas un sistema de curso y estudios para elevar su nivel educacional.

**Por el clero**

En favor de los clérigos de las diversas diócesis, la Universidad estableció una cátedra de teología y otra de derecho canónico. De ella han salido 4 arzobispos, y 21 obispos. Ha dado cursos avanzados a 1,925 clérigos y conferido grados a 765 de ellos; ha formado canonistas, superintendentes de escuelas y organizadores de empresas caritativas.

En un campo aún más universal a ella se debe la organización del departamento de acción social del Consejo Nacional de Bienestar Católico, y ha establecido asimismo la Asociación de Beneficencia Católica.

Numerosas publicaciones dan muestra de la actividad literaria que reina en la Universidad.

**Arca modelo**

Durante los cinco años pasados se ha venido haciendo cada año en la ciudad de Cleveland, O. una campaña financiera para recoger el dinero necesario a cubrir los gastos de las instituciones caritativas de la ciudad. La campaña dura una semana, determnándose de antemano la suma que se debe recoger en ella.

Este año la campaña tuvo lugar en la semana de noviembre del 18 al 27, que como notarán nuestros lectores, coincidía oportunísimamente con la semana educacional proclamada en toda la nacion. La suma que se debía recaudar este año subía a 4.2000,000 dólores. La generosidad de los contribuyentes hizo que los donativos sobrepujaran esta cantidad por casi 10,000 dólares. El número de los contribuyentes ascendió a 391,087. El mayor donativo individual fué uno de 116,000 dólares, y el menor un centativo contribuido por una criaturita de un asilo de beneficencia. Entre entre dos extremos los donativos variaban, desde los de 50,000 dólares dados por establecimientos industriales y sociedades bancarias, hasta el dólor del pobre jornalero. Hubo bastantes de los que contribuían de 5,000 a 25,000 dólares; mientras los nombres de los contribuyentes de 100 y mas llenaban dos columnas de un diario en los varios días que duró la campana.

Los frutos de la campaña forman, como se dijo, el arca común de donde se sacarán los fondos necesarios para ayudar a todas las obras de caridad a favor de todos los ciudadanos, sin distinción de credo ni raza. Fácilmente se comprenderá la unión que esto tiende a fomentar entre las diversas clases de la ciudad.

## GANDHI, EN LIBERTAD

BOMBAY, febrero 4.

Mohandas Gandhi, el lider nacionalista de la India ha sido puesto en libertad incondicionalmente por orden del Gobierno. Gandhi fué sentenciado el 18 de marzo de 1922 a 6 de prisión por actos sediciosos relacionados con el movimiento anticooperacionista.

Ultimamente el lider nacionalista tuvo que ingresar en el hospital de la prisión. El gobierno, al indultarlo ha obrado siguiendo las recomendaciones hechas por los médicos, quienes declaran que les es indispensable pasar seis meses a orillas del mar para terminar sus convalescencia.


Matrimonios jóvenes: Háganse un grupito cariñoso con sus niños. Es el recuerdo más grato de la vida. En la fotografía de

M. PIÑEIRO

SUCESOR DE COLOMINAS Y Ca.

SAN RAFAEL 32

Se lo harán con mucho arte, a precios economicos

# Los Bailes de Trajes Segundo Imperio

Hoy, en la regia mansión de la distinguida señora Lila Hidalgo de Conill, se reunen los principales elementos de nuestra sociedad para organizar el baile del día primero de Marzo y la Matinée Infantil del día dos del propio mes, que se celebrarán en el Teatro Nacional a beneficio del Asilo y Creche del Vedado.

Ofrecemos, como nota curiosa, el siguiente extracto de la reseña de uno de aquellos grandes bailes ofrecidos en las Tullerías por la Emperatriz Eugenia, que fué, al decir de un cronista, **soberana en la Majestad del Infortunio.**

"....la monumental escalera que arrancaba del pórtico del pabellón del Reloj y que subía en línea recta, entre los muros decorados con trofeos de relieve, estaba adornada con una rampa de flores a cada lado. Los cien guardias, escalonados de peldaño en peldaño, inmóviles, presentando las armas, luciendo su elegante uniforme azul celeste con solapas encarnadas, sus corazas relucientes y su casco empenachado con una larga crin blanca, eran reclutados entre los más buenos mozos del ejército y con su aire marcial, su noble continente y su elevada estatura formaban una magnífica escolta."

## La Venta Módica de Febrero

Bailes, temporadas teatrales, fiestas de carnaval, las tardes del Hipódromo. Estamos en plena época de acontecimientos sociales: en el momento oportuno de anunciar las telas de seda.

Nuestras sedas, como todos los demás artículos de nuestras existencias, sometidos al rigor de la VENTA MODICA DE FEBRERO, constituyen oferta de singularísimo interés: el indiscutible interés del precio módico.

No pretendemos hacer la extensa relación de nuestras existencias de sedas: citaremos los precios de algunas para dar idea.

Empezaremos por los fulares estampados, en preciosa variedad de estilos, a 85 centavos.

Tisús de seda en todos colores, a $0.95; Burato-satín, en todos colores, a $0.95; Guarniciones de seda, a $1.05; crepés de China, a $1.35 y $1.55; crepé "georgette", a $1.35, en todos colores; "Georgette" estampado, de metro y medio de ancho, a $1.59; Satín-liberty, de seda, surtido completo de colores, a $1.55; Crepé de seda, estampado, gran variedad de estilos y colores, a $1.55.

Liberty de seda, surtido de colores, a $1.65. Guarniciones de seda a $1.75; tafetanes a cuadros y de color entero, a $1.75; Moaré y ratiné de seda, a $1.90; Broderíes de seda, completo surtido de colores, a $1.95.

Seda espejo, calidad extra, a $2.25; Crepés de Cantón y de Marruecos, a $2.40, en todos los colores; Crepé de Cantón, extra, a $2.65; Fulares y crepés de China estampados, a $2.65; Satín-crepé, a $3.25.

Y seda china lavable, estampada, en dibujos modernistas, de metro y medio de ancho, a $3.25 la vara.

ALMACENES FIN DE SIGLO HABANA


AVISO A LAS DAMAS

Gran oportunidad de comprar un Buen PAR DE ZAPATOS en GANGA. Estamos liquidando ZAPATOS DE RASO Y DE CHAROL y toda la mercancía de INVIERNO.

AVE. ITALIA 70. "EL BUEN GUSTO" TELEF. A-5149.

c1055. 4d-3.


# DE LIMONAR

Febrero 3.

DEL LICEO

El día 26 del pasado mes de Enero, a las ocho de la noche se efectuó las elecciones en la sociedad "Liceo", de este pueblo para elegir la directiva que regira los destinos de la misma, durante el presente año.

El acto se celebró dentro del mayor orden y armonía; no podría ser de otro modo, toda vez que solamente fué presentada una candidatura, la que fué por tanto electa.

He aquí sus nombres:

Presidente: Dr. Miguel A. Rodríguez. Vice-Presidente: Sr. Alfonso Castañer. Director: Sr José Viera Calderín. Vice-Director: Sr. José B. Vargas. Secretario: Sr. Jesús Ramírez. Vice-Secretario: Esteban Isusi. Contador: Sr. Francisco Lamothe. Tesorero: Abelardo Martínez

Vocales: señores Eusebio Díaz, Mario García, Oscar Fernández, Perfecto Contreras, Ramón Ma. Quintana, Diego Quintana.

Por unanimidad fué designado el día dos del que cursa para la toma de posesión de la nueva directiva, en cuyo día se cumplimentó dicho acuerdo.

También en este día la directiva saliente hizo entrega a los triunfadores del campeonato de billar, celebrado en esta sociedad en el mes de Junio próximo pasado, de los premios siguientes:

Primer premio: Manuel Rodríguez Amundaraín, copa de plata y diploma.

Segundo premio: Esteban Isusi, copa de plata y diploma.

Tercer premio: Diego Quintana, diploma.

Cuarto premio: Gregorio García, diploma.

Y con aplausos y felicitaciones para los triunfadores del campeonato y para la nueva directiva se dió por terminado el acto.

Gerardo Martínez.
Corresponsal.

## SE CONCEDEN VARIOS TITULOS DE BARON EN INGLATERRA

LONDRES, febrero 4.

A fin de que el gabinete pueda hablar en la Cámara de los Lores, el Rey ha conferido el título de Barón a Sir Sidney Olivier, secretario para la India, al brigadier general C. M. Thopmson y a Sir Sidney Arnold, sub-Secretario de Estado para las Colonias.

Los títulos fueron concedidos por recomendación del gobierno.


EN EL SURCO DE DOS RAZAS

por JORGE ROA

Reflexiones optimistas sobre el porvenir cubano.

Precio: $1.50

MAZA, CASO Y COMPAÑIA, Editores.

Compostela y Obrapía.—Habana.

Se reciben órdenes, al por mayor y menor, en el DIARIO DE LA MARINA y directamente por los editores.



POCION No. 504

BALSAMICO RAPIDO Y SEGURO



Para lavar la cabellera el aceite de coco es excelente

Si quiere usted conservar su cabellera, tenga cuidado con qué la lava. La mayoría de los jabones y champús preparados contienen demasiado álcali. Este deseca el cuero cabelludo, haciendo el cabello frágil y quebradizo.

BETTY COMPSON Famosa Estrella del Cine. Cómo ella conserva su cabellera lustrosa.

Lo más prudente es adoptar como medio de limpieza el aceite de coco Mulsified que es puro y absolutamente inofensivo, y que supera en eficacia a cualquier otra cosa que usted pueda usar.

Dos o tres cucharaditas limpian perfectamente el cabello y el cuero cabelludo. Simplemente mójese el cabello con agua clara y frótelo con éste. Produce una espuma rica y abundante, la cual se enjuaga fácilmente quitando hasta la última partícula de polvo y caspa. El cabello se seca rápida y uniformemente haciendo flexible el cuero cabelludo y el pelo suave, sedoso, lustroso y ondulado.

El aceite de coco Mulsified puede obtenerse fácilmente en cualquier botica, droguería, perfumería o peluquería. Es muy económico, pues bastan unas cuantas onzas para toda la familia durante meses. Cuídese de las imitaciones. Exíjase que sea Mulsified fabricado por Watkins.


# MUSEO DE ARTE

La nota habanera de mayor interés para todas las damas es una nota de color y de elegancia. Como que se trata de saber de antemano cuáles serán las modas de primavera. Y para averiguarlo no hay que ir hoy ni a París ni a Nueva York. La conocida casa Dubois & Enderton ha enviado a la Habana sus creaciones más recientes y más exquisitas. Estas se exponen durante estos días únicamente en la tienda de modas de Prado 39, esquina a Refugio. Una visita allí es como ir a un Museo del Arte del Vestido... Futuro.

4324. 1t.-5. 1d-6.

**AQUELLA LASCITUD.**

Continuamente oímos quejarse de cansancio a personas que no han hecho trabajo suficiente para justificar tal estado. Esta sensación es lo que vulgarmente se llama "lascitud." Ciertos malos humores o venenos, procedentes de la indigestión o de otro motivo, privan a la sangre de su potencia sostenedora y vivificante, produciendo un resultado semejante al que se experimentaría después de un exceso de ejercicio y poco descanso. Mientras en el caso de una persona sana, esa lascitud pasaría bajo la influencia del sueño y reposo, lo que no sucede así en este caso. Al contrario, el sueño mismo es interrumpido y el paciente se levanta en la mañana tan cansado como cuando se acostó. Un eficaz remedio como la **PREPARACION de WAMPOLE** es lo que se necesita para purgar la sangre de las impurezas que paralizan los nervios y secan los manantiales del vigor físico. Es tan sabrosa como la miel y contiene una solución de un extracto que se obtiene de Hígados Puros de Bacalao, combinados con Jarabe de Hipofosfitos Compuesto y Extracto Flúido de Cerezo Silvestre. En todos los casos de Enfermedades Demacrantes, Pobreza de Sangre, Fiebres, Postración consecuente a las Fiebres, y en las convalecencias en general, se aproxima más a ser un específico que cualquier otro remedio conocido. El Dr. M. Sánchez Quirós, Ex-Alcalde de la Habana y Médico Cirujano, dice: "Certifico que he usado con éxito siempre la Preparación de Wampole." Basta una botella para convencerse. La original y genuina Preparación de Wampole, es hecha solamente por Henry K. Wampole & Cía., Inc., de Filadelfia, E.U. de A., y lleva la firma de la casa y marca de fábrica. Cualquier otra preparación análoga, no importa por quien esté hecha, es una imitación de dudoso valor. En las Boticas.

## La Isla de Cuba y el Carnaval

Se aproxima la época del año en que todo el mundo se divierte y goza con las locuras de Momo—el Dios de la risa—el Dios del Placer—, que amablemente nos visita para darnos algunos momentos de expansión, con su alegría extraordinaria, la cual es contagiosa.

Se acercan los Carnavales, y en "La Isla de Cuba", sita en Monte 55, hay un mundo de novedades en artículos propios para lucirlos en esta época del año en que todo es animación y plácida alegría, haciéndonos olvidar los sinsabores y las contrariedades de la vida.

En "La Isla de Cuba", hay telas y avíos para hacer sugestivos disfraces de japonesas, de aldeanas, de colombinas, etc., pues hay tartalanes abrillantados de todos colores, rasos de seda, rebajados notablemente después del balance, encajes de fibras y metal; flores, hilos de perlas; collares Orientales; galones de lentejuelas y canutillos y vistosos sombreros para el Carnaval.

"La Isla de Cuba". Monte 55.
4390 6


DINERO 5% A GUILA 129 (CASA HIERRO) ENTRE SAN JOSE Y BARCELONA

# De todo un poco

No es hablar con mucha propiedad ponerle ese título a este anuncio. Porque no vamos precisamente a tratar, siquiera un poquitico, de todos los objetos que tiene "La Filosofía". ¡Al que osase atreverse a tanto, no ya en un día, sino en una entera semana, no le auguraríamos un gran triunfo!

Pleguemos, pues, un tanto, la amplitud ambiciosa del título, y concretemos aclarando que sólo nos vamos a ocupar en la somera alusión a algunos Departamentos.

En el de Tapices y Gobelinos, tenemos aspectos muy señalados para destacar En primer término, una valiosísima Exhibición que estamos haciendo de Tapices, que no debe usted dejar de verla, lectora. Hay primorosos ejemplares, y módicos de precio.

De Abaniquería—ora modelos Valencianos legítimos, ya abanicos japoneses de una epatante decoración. ora Pericones magníficos como majestades—, tenemos un valiosísimo surtido. A precios carnavalescos; es decir, derrochadores, fijados sin [illegible] a ganar poquísimo. Muy "F[illegible]sofía", en fin.

Acabados de recibir—las [illegible]turas, que podemos mos[illegible] tienen una fecha recientísima—hemos puesto a la venta, en respectivo Departamento, [illegible] espléndida colección de Ba[illegible] de Seda y Carteras de Piel[illegible] verlas pronto, sería casi un [illegible]men....

Una gran Remesa, que [illegible] remos de Carnaval, llegó a [illegible]lorar el acervo de nuestro [illegible]partamento de Joyería. A[illegible] Pulseras, Collares, Cintillos, A[illegible]cas, y cien monadas más [illegible] pueden poner pinceladas en[illegible]tadoras en una toaleta carn[illegible]lesca, o simplemente elegante[illegible]seria.

Para Trajes de Noche—[illegible] para fiestas bailables, "As[illegible] y otros dichosos actos—tene[illegible] multitud de adornos clásicos [illegible] modernos. Estilos y coloride[illegible] amenos...

"La Filosofía" les propon[illegible]nará un Carnaval lujoso y [illegible] económico, conciliando los [illegible]tremos...

ZENEA (NEPTUNO) La Filosofía Y SA[illegible] NICOLA[illegible]


Era Una Noche de Misterio...

Y en la misteriosa noche oriental, una fiesta encantadora. Toda Europa supo de aquella noche de Oriente, en la ciudad de Damasco, la de las trescientas mezquitas. Era un continuo desfilar de perlas de [illegible] muz y de maravillosos atav[illegible] árabes. Toda la nobleza ma[illegible] mana acudió.

La fiesta de la ciudad de [illegible] masco fué organizada por

La Reina Jandora

la Reina de los encantos nunca conocidos y nunca bastante alabados. Una casa de París tuvo oportunidad de copiar los modelos de adornos árabes que [illegible] esa fiesta se lucieron; y [illegible] modelos acaban de llegar a [illegible] casa

SARAH ET REINE

en donde pueden adquirirlos las damas habaneras que deseen ser las reinas del esplendor durante el BAILE DE LAS MIL Y UNA NOCHES organizado por la [illegible] ñora Truffin. Ninguna otra [illegible] sa posee los modelos de la [illegible] ta de la

REINA JANDORA

SARAH ET REINE.--Prado 100



CASINO NACIONAL

Ruleta : Cocina Espléndida : Perfecto Servi[illegible]

Presentándose todas las noches

ADELAIDE & HUGHES

La pareja más distinguida de la escena americana.

Baile Todas las Noches

El Restaurant del CASINO está bajo la dirección de los Hoteles "BILTMORE"

Esmerado servicio a la carta.

Comida especial "de luxe" los Jueves y Sábados a $5.[illegible] el cubierto.

Se preparan Menús a un precio especial

Teas bailables todos los domingos de 4.30 a 7 P. M.

Reserve su mesa por teléfono a los números: I-7420, I-747[illegible] o directamente al Sevilla-Biltmore, M-5941.



SANATORIO "Dr. PEREZ-VENT[illegible]

Enfermedades nerviosas y mentales Para señoras exclu[illegible]mente. Calle Barreto, número 62. Guanabacoa.

# HABANERAS

## FERRER-MORA

### NUEVO COMPROMISO

Nada se ha dicho.
Ni palabra.
La crónica cienfueguera era la que debía tener la prioridad de la noticia y ya después de darla Dante con la galanura que acostumbra en las columnas de **La Correspondencia** tócanos recogerla a los cronistas de la Habana.
Hablarán todos de la nueva gratísima que al difundirse producirá un agrado general.
Una sorpresa?
Para el mayor número.
Se trata del compromiso de una señorita que es uno de los más legítimos timbres de orgullo de la sociedad de la Perla del Sur.
Una belleza de todos tan celebrada como Andreíta Ferrer y Rabassa.
La proclamó el sufragio, exaltándola a una sobe[illegible] que ya eran a reconocer, antes del certamen de **El Mundo**, cuantos tenían consagrada en su admiración a la encantadora señorita.
Ha sido pedida su mano por un compañero del periodismo que goza de gran popularidad.
Un dechado de caballerosidad.
Muy bueno, muy sencillo.
Me refiero al joven tan querido Antonio G. Mora, director de **El Mundo**, cargo que al conferírsele era el premio de sus largos y meritísimos servicios a la importante publicación cubana.
Un día de grata evocación, según las palabras del atildado cronista de **La Correspondencia**, fué sancionado el compromiso oficialmente.
Día en que celebraba sus natales la dama tan distinguida, tan amable y tan caritativa Teresita Rabassa de Ferrer, madre de la Reina de la Belleza de Santa Clara.
Fué hecha la petición ante el padre de la linda señorita, señor José Ferrer y Sirés, opulento hacendado de Cienfuegos.
En una de sus posesiones de aquella jurisdicción, el central **Ferrer**, quedó unido el fausto suceso al recuerdo familiar que se festejaba.
Mi felicitación, la mejor, la más afectuosa, la llevan ahora estas líneas hasta Andreíta Ferrer.
Recíbala también su elegido.
Cordial y cariñosamente.

### LA FIESTA DEL VIERNES

En la semana.
Un acontecimiento social.
Está llamado a serlo, bajo todos sus aspectos, la fiesta con que abrirá en la noche del viernes próximo su elegante casa del Vedado la distinguida familia de Cañal.
Fiesta que se desarrollará con múltiples atractivos tanto en los salones como en los jardines.
Reinará el baile.
Con su alegría infinita.
Esta **soirée**, que se ha hecho un tema de todas las conversaciones, servirá para presentación oficial en sociedad de la señorita de la casa, la bella y gentilísima Nena Cañal.
Serán presentadas también seis señoritas que desde esa noche quedarán unidas a nuestra legión social de la juventud, la gracia y la belleza.
Sus nombres.
Berta Juarrero.
Terina Souza.
Margot Andreu.
Natalia Bulloba.
María Luisita Galdo.
Estelita Andreu.
Entre los más distinguidos elementos de nuestra sociedad se han hecho las invitaciones para la fiesta del viernes.
Lo repito.
Será un acontecimiento

### EL DEBUT DE LA XIRGU

Margarita Xirgú.
Nombre que es una actualidad.
Actualidad palpitante de la vida teatral habanera.
La egregia actriz, bella y talentosa, hace en la noche de hoy su presentación en la escena del primero de nuestros coliseos ante un público del que tiene ya recibidas elocuentes muestras de su admiración y sus simpatías.
Función inaugural de una temporada que promete ser pródiga en grandes éxitos.
Temporada dramática.
De alto interés.
La obra del debut es **L'Aigrette**, comedia en tres actos, original de Darío Nicodemi, autor argentino que nos visitó con la inolvidable Réjane y el cual está próximo, según se asegura, a volver de nuevo a la Habana.
La acción de **L'Aigrette**, desenvolviéndose en aristocráticas esferas, brinda oportunidad a la notable actriz española para desplegar su buen gusto en la presentación de los espectáculos de su género.
Toma parte en la representación el brillante actor Alfonso Muñoz.
Función primera del abono.
Asistiré.

### EL ALBUM DE MARGOT

Con nuevos lauros.
Y con nuevos honores.
Vuelve así de su corta y brillante tournée artística Margot de Blanck.
Su último concierto lo ofreció la gentil y meritísima pianista en Camagüey, ante un auditorio que ocupaba totalmente las localidades del teatro Avellaneda.
Tuvo aplausos, tuvo flores...
Y recibió un álbum.
Contenía éste en sus páginas firmas numerosas de distinguidas damas de aquella culta sociedad.
Felipe Pichardo Moya, el inspirado poeta, engalanó el álbum con un lindo soneto dedicado a Margot.
Entre los agasajos de que fué objeto la concertista durante su estancia en la legendaria ciudad cuéntase un té ofrecido por el señor Félix Rafols que culminó en una fiesta brillantísima.
Presente se hallaba, además de Pichardo Moya, otro poeta, Monseñor Rey Soto.
—Fué una tarde deliciosa—me decía ayer Margot de Blanck.
Y agregaba:
—Ellos recitaron y yo toqué.

### YACHT CLUB

En señal de cortesía.
Merecida y señaladísima.
Una comida que tiene dispuesta el **Habana Yacht Club** en obsequio del señor Enrique Conill.
Organizada en un principio para ofrecerla mañana ha sido transferida con carácter definitivo para el mártes de la entrante semana.
Será en la casa.
La vieja casa de la Playa.
Celébrase así la victoria obtenida por el señor Conill con el **yacht** de su propiedad, el **Hatuey**, en el Campeonato Nacional de Francia.
La placa que le fué otorgada como primer premio la regaló al **Yacht Club** el caballeroso **sportman** a quien va a festejarse.
Pasarán de ochenta los comensales, contándose entre éstos, Monsieur Arbaut, distinguido ingeniero naval, bajo cuya dirección se construyó el **Hatuey** para las regatas en que hubo de salir triunfador.
El último número de **Social** trae el grupo fotográfico de los que asistimos al almuerzo ofrecido por el galante yachtman Rafael Posso a poco de llegar a esta ciudad el ingeniero francés que ha venido a prestar sus servicios profesionales en la histórica sociedad de la Playa.
La Directiva del **Yacht Club**, con su entusiasta presidente, señor Charles Morales, asistirá en pleno a la comida del martes.
Van de **smoking** todos.
Es la consigna.

### EN LA INTIMIDAD

De carácter familiar.
En la mayor intimidad.
Fué así la boda, celebrada el lunes, del Capitán del Puerto de la Habana.
El comandante Armando André, pundonoroso funcionario que tantas pruebas tiene dadas de su rectitud en el desempeño de tan alto cargo, ha contraído matrimonio con la señorita Julia Bayon Ampudia.
Una felicidad que empieza.
Dignos los dos de disfrutarla.
Se han instalado en la residencia particular de la Capitanía del Puerto.
Reciban mi saludo.
De enhorabuena muy afectuosa.

### UNA FIESTA INFANTIL

El baile del domingo.
Baile del Pulgarcito.
Celébrase en el roof del hotel **Plaza** durante la tarde con muchos y muy variados atractivos.
Habrá concursos.
Y rifas.
Asistirán niños y niñas, en gran número, con los mismos trajes que lucieron en la matinée de Las Mil y Una Noches.
Los tickets, al precio de un peso, pueden adquirirse en **El Encanto** y en la carpeta del hotel.
Cuestan un peso.
Por persona.

### EL DOCTOR AROSTEGUI

Un triunfo quirúrgico.
Digno de señalarse.
Acaba de obtenerlo el joven y notable cirujano doctor Gonzalo Arós tegui con la operación practicada a Blanquita Ochoa, niña de trece años de edad, hija del ex-Concejal Ochoa.
Operación de la apendicitis.
Con anestesia local.
En el curso de la [illegible] conversaba la niña con la mayor naturalidad, llegando a pedir un vaso de agua, que tomó en ese momento.
Ninguna alteración pudo advertirse en el estado general de la operada.
Sirva el caso de ejemplo.
Así lo presento.

### ON DIT...

El último chismecito.
Me apresuro a recogerlo.
Es el compromiso de una vecinita del Vedado, muy graciosa y muy bonita, y un joven que está próximo a recibirse de Doctor en Medicina.
Compromiso que en la tarde de hoy quedará sancionado oficialmente.
Despejaré la incógnita.
En las Habaneras de mañana.

### RECIBOS

Del mundo elegante
Nota breve.
No recibirá hoy, según acostumbra los miércoles, la señora María Galarraga de Sánchez.
Suspende también su recibo de este día la señora Hemelina López Muñoz de Lliteras.
Noticia de interés.
Para sus respectivas amistades.

### LA JUNTA DE HOY

El primer paso.
Para una gran fiesta.
A una reunión convoca esta tarde en su elegante residencia del Vedado la señora Lily Hidalgo de Conill.
En ella habrá un cambio de impresiones sobre el Baile Segundo

¿El Mejor Café? ¡El de "La Flor de Tibes!"
Eso es lo que dice todo el mundo.
BOLIVAR, 37. A-3820. M-7623.

# En honor de la Iris

**Al pie de este magistral dibujo de García Cabrera pondría Uhthoff—el autor felicitadísimo de "La Niña Lupe"—un cordial y vibrante comentario**

MAÑANA se celebra en Payret el gran festival que las más entusiastas admiradoras de la gentil artista han organizado en honor de Esperanza Iris, la Emperatriz de la Opereta, ídolo del público de la Habana.

Con este motivo nos complacemos en publicar el siguiente soneto que desde Madrid nos envía Lucilo de la Peña, el joven y grandilocuente orador cubano, que en la capital española se ha revelado, además, como poeta y dramaturgo.

**A Esperanza Iris**

(Con motivo de haberme llevado a su presencia el mandato de un amigo, asombrándose de no conocernos antes.)

**México y Cuba**

Por debajo del mar, entrambas (tierras
Une la cordillera de los Andes:
Los amores ocultos son más grandes
Aunque muevan al alma sordas gue(rras...

Corazón de la América, te aferras,
¡Oh, mi Cuba, que a todo mar te (expandes!
A ocultar donde envíes o demandes
La ardiente sangre que en tus venas (cierras.

Y por eso te juzgan desvalida,
Porque no brota sangre de la herida
Que bárbaros te infieren a millares:

¡Cómo será de fuego la corriente
Que con México te une ardientemente
Sin extinguirla no pueden ni los (mares!

**Lucilo de la Peña.**
Madrid, Otoño de MCMXXIII.

**Amadís**—el brillante y leidísimo crítico teatral de **El Mundo**—dijo ayer que ya quedaban pocas localidades disponibles para esta gran función.
Se agotarán hoy, seguramente.

# Los trajes Segundo Imperio

SI, señora, se pueden ver los trajes Segundo Imperio de los que hicimos tan soberbia exposición hace pocos días.

Exprese sus deseos a cualquiera de las señoritas vendedoras en el segundo piso de Galiano y San Miguel, segura de que será usted atendida amablemente.

Para complemento de estos trajes maravillosos hemos recibido algo muy interesante de que hablaremos mañana.

**EN "OLIMPIC"**

Innumerables familias del Vedado se han interesado reiteradamente por que se exhiba en **Olimpic** la película que ha tomado en **El Encanto** la "Continental Film".

Esta accedió a tan repetidas demandas y la exhibición se hará en el elegante cine el próximo viernes.

# Primavera

## Vestidos de niña

HEMOS recibido una inmensa colección de vestidos de niña para la primavera.

Los hay de piqué blanco con caprichosos bordados en colores, hechos a mano primorosamente; y de ratiné, de **poplín**, de gabardina, de warandol de crepé y de otras telas propias de la estación que empieza.

Pueden verse desde hoy en "el piso de los niños."

Todos son modelos de una elegancia y a la vez sencilla y exquisita.

Y los precios no pueden ser más módicos: desde $2.50.

☼☼☼

**MAS NOVEDADES**

Ayer, como todos los días, llegaron muchísimas novedades para casi todos los departamentos.

Pero, ¿cómo anunciarlas?

No hay más solución posible que venir a verlas...

Imperio que se celebrará el primero de Marzo en el Teatro Nacional a beneficio del Asilo y Creche del Vedado.

Están invitados los cronistas.

Asistiré.

**Enrique FONTANILLS.**

**Sea Ud. Una Belleza en Donde Quiera Que Vaya.**

**Las Píldoras de Composición de Cal "Stuart" Libran la Piel de Barros, Espinillas y Erupciones—Obran Maravillas con Rapidez.**

Si Ud. no ha de ser enfermera de la Cruz Roja, en cambio gozará en las reuniones que se hallan a beneficio de la institución. Pero sea Ud. una belleza en donde quiera que vaya. Es una sugestión.

Solamente en unos cuantos días puede Ud. limpiar su cutis de barros, espinillas, paño, granos, etc., si usa las píldoras de composición de cal "Stuart."

Los barros y erupciones proceden de dentro—de las impurezas de la sangre—y no podrá Ud. curarlas aplicándose pomadas a la cara. Purifique su sangre y las manchas desaparecerán.

Su cara quedará tan limpia y pura como una rosa. Con las píldoras de composición de cal "Stuart" no tiene Ud. que esperar meses para conseguir su objeto. Aun los diviesos se curan en unos cuantos días con este purificador de la sangre tan notable y eficaz.

Puede Ud. comprar las píldoras de composición de cal "Stuart" en cualquier Farmacia o Droguería. Pueden pedirse también por correo.

Suscríbase al "DIARIO DE LA MARINA"

## BAUTIZO DE UNA NIETA DE LOS REYES DE ITALIA

TURIN, Febrero 4.

Su Alteza Real María Luisa, la hija recién nacida de la princesa Yolanda, primogénita de Su Majestad el Rey Víctor Manuel y del Conde Calvi di Bergolo, fué bautizada esta tarde en presencia de los Reyes de Italia y del príncipe heredero, así como de varios miembros de la familia Calvi di Bergolo. La ceremonia se celebró en la capilla de la Villa de San Severino. Su Majestad la Reina Elena fué la madrina, y el padrino Su Alteza Real el príncipe heredero Humberto de Sabova. La nueva cristiana recibió muchos y valiosos regalos.

## UN MENSAJERO APROVECHADO

NEW YORK, febrero 4.

La policía anunció esta noche que Jack Lombardi, mensajero de Herzfe'd y Sterin, corredores de bolsa, desapareció hoy con valores evaluados en $100.000.

Lombardi, según la policía, entró al servicio de dicha razón social hace dos semanas, habiéndose contratado sus servicios por medio de una agencia de colocaciones.

BORDADOS

Cordón, cadeneta, felpilla, en oro y plata.

PLISADOS

Acordeón, Plisse, bateau, sol etc.
Dobladillo de ojo, festones de todas clases. Se forran botones.
Tenemos un espléndido surtido de hilos y sedas para coser y bordar, silck, crochet, torzal, seda floja, mostacilla, lentejuelas, glosilinas.
Servimos pedidos al interior.
Nuestro servicio lo recomiendan 20 años de establecidos en el mismo sitio.
Ventas al por mayor y al detall.

Zuloaga y Rey

Aguila 137 entre San José y Barcelona. Teléfono A-8415. Apartado 2456.
C 1255 alt. 12d-6

# Más feo que PICIO

CUANDO Nos encontramos con un individuo horriblemente feo solemos exclamar: ¡Más feo que Picio! ¿Por qué? ¿Quién fué este extraordinario sujeto que tamaña celebridad alcanzó?

Picio fué un zapatero; vivía en Granada a principios del pasado siglo. Una vez lo condenaron a muerte: ignoramos el desliz de nuestro famoso colega. El caso fué que cuando más seria se le presentaba la cuestión, recibió la nueva estupenda noticia de que le habían concedido el indulto. Su alegrón resultó tan descomunal, que se le cayeron las cejas, las pestañas, todo el cabello, y, para colmo le brotaron en la cara más de una docena de protuberancias.

No terminaron aquí sus desdichas: se trasladó a vivir a un pueblecito; pero como por su lealdad entraba en la iglesia sin quitarse el pañuelo con que envolvía su deforme cabeza, los vecinos le hicieron salir de estampía. Volvió a Granada y allí murió el si no ilustre, sí famoso zapatero.

Estilo 19 R 3. Magnífico zapato de piel de Noruega, suela doble, negro o amarillo $12.00. En esta clase de zapatos de suela doble tenemos una verada colección de modelos muy elegantes desde $9.00 en adelante.

S Benejam
BAZAR INGLES Y FABRICA DE CALZADO

UN CUTIS SANO

El cútis de la mujer indica el estado de su salud. Palidez en las jovencitas es signo de empobrecimiento de la sangre. Todos los padres deben ser eternos vigilantes del cútis de sus hijas, y procurar al mismo tiempo que ese signo de peligro sea debidamente corregido en lugar de cubierto.

Cuando una niña a los diez años está pálida y descolorida, especialmente si al mismo tiempo demuestra tener predisposición para cansarse con facilidad, negligencia e inatención en sus estudios, entonces es cuando necesita tomar las Píldoras Rosadas del Dr. Williams, un tónico que corrige directamente la condición anormal de que está sufriendo.

Si se procediera a un análisis químico de la sangre de esas niñas, veríase cuan deficiente es en los elementos que precisamente son suplidos por las Píldoras Rosadas del Dr. Williams,—mas, no hay necesidad de tal análisis, después que se hayan tomado por un razonable período de tiempo, solamente una mirada a la tez bastará para darse cuenta de las grandes propiedades enriquecedoras que para la sangre tiene ese tónico.

Su boticario tiene de venta estas píldoras. Adquiéralas hoy mismo, exigiendo que el paquete sea de color rosado con la P grande en caracteres de relieve. El prospecto con que el frasco está envuelto, contiene instrucciones especiales para los desarreglos peculiares del sexo, las que mucho le ayudarán para su pronto restablecimiento.

El librito "Consejos Confidenciales para Señoras," le será remitido bajo sobre cerrado y enteramente libre de todo gasto para usted, si lo pide a la Dr. Williams Medicine Co., Departamento N., Schenectady, N. Y., E. U. de A.

## RENUNCIA DE UN MINISTRO ITALIANO

ROMA, Febrero 4.

El Duque Colonna di Cesare presentó hoy la renuncia de su cartera como ministro de Correos y Telégrafos, en manos de Sig. Mussolini.

Frótese

Pestes, insectos, moscas, mosquitos—sus picadas son dolorosas y peligrosas. Frótese con un poco del Linimento Minard, puro, antiséptico y calmante—por más de 60 años el linimento casero favorito.

LINIMENTO PARA EL DOLOR MINARD

La Edad Crítica

es entre los 13 y 15 años.
En caso de desarreglos, las madres deben aconsejar a sus hijas que tomen el—

Compuesto Vegetal De Lydia E. Pinkham

LYDIA E PINKHAM MEDICINE CO. LYNN, MASS.

MANTELERIA A PRECIOS DE OCASION

Usted, señora, no debe desperdiciar la oportunidad que hoy le brindamos de adquirir magníficos juegos de mantel adamascados, de granité de hilo y servilletas sueltas, a precios puramente de ocasión.

LA CASA GRANDE ha hecho una rebaja general de precios con motivo de la proximidad del Balance General que practicará a fines del presente mes y creemos que a usted le conviene estudiar los que detallamos a continuación y hacernos una visita para apreciar la calidad y el surtido de los renglones de mantelería que tenemos.

Vea algunos, como ejemplos:

SERVILLETAS de alemanisco de algodón, desde $2.00 la docena en adelante.

SERVILLETAS adamascadas de hilo puro, desde $5.00 hasta $10.00 docena.

MANTELES de alemanisco de algodón, desde $1.25.

MANTELES de granité de puro lino desde $9.00 uno.

JUEGOS para refrescos compuestos de mantel y 6 servilletas, de color, con flecos, desde $4.00.

JUEGOS para té, bordados a mano y en colores, desde $28.00.

JUEGOS de mesa, adamascados, de 12 cubiertos, desde $14.00 el juego.

JUEGOS de granité de hilo de 12 cubiertos, bordados y calados a mano, desde $25.00.

JUEGOS de granité de puro lino calados y bordados a mano, para 12 cubiertos, desde $35.00 en adelante.

JUEGOS de puro lino, calados y bordados a mano, para 18 cubiertos, desde $50.00.

La Casa Grande
Habana

LOS EFECTOS DE PERUNA SON MARAVILLOSOS

**Dice que Peruna dió fin a la tos, insomnio y debilidad que había padecido por mucho tiempo.**

Ema Lozano

La muy simpática y conocida señorita chihuahuense, la Srta. Ema Lozano, que reside en la Avenida Guerrero número 214, Chihuahua, Chih., Méjico ha manifestado recientemente su gratitud por los resultados notables que ha recibido usando Peruna.

La Srta. Lozano nos escribe:

"Durante mucho tiempo padecía yo una tos muy molesta. Me atormentaba especialmente en las noches imposibilitando que encontrara sueño y descanso y dejándome en una condición muy debilitada. Por recomendación de varias amigas me decidí al fin a comprar una botella de Peruna y tan satisfactorios han sido los resultados que con una sola botella de Peruna he encontrado alivio. Dos frascos me han restablecido por completo".

Es notable cuantas personas sufrientes han llegado a usar Peruna por recomendación de amigos. Hablan los hechos.

Peruna se vende en todas las boticas y droguerías.

AV 9 My

OBJETOS RELIGIOSOS

ESPLENDIDO SURTIDO

LA NUEVA VENECIA

Presidente Zayas (O'Reilly) No. 35
TELEFONO A-6561 HABANA

# TEATROS Y ARTISTAS

## "El Timbre de Alarma" Comedia de Hennequin y Coolus, Estrenada en el Principal de la Comedia

### GRAN TRIUNFO DE MARIA TUBAU

Cuando María Tubau estrenó en Méjico la comedia de Hennequin y Coolus "El timbre de alarma", escribió uno de los más leídos críticos teatrales de la hermana república: "Es cierto que desde hace algún tiempo teníamos noticia de las numerosas representaciones alcanzadas por la obra de Henrequin y Coolus en el Ateneo Cómico de París, y que aun pretendioso estrenafesta en alguno de los coliseos de la capital; pero en realidad correspondía a la Tubau el darla a conocer al público de Méjico. Le correspondía, entre otras razones, porque ella la vió representar en París; aprendió gestos, guardó en su memoria la caracterización de los diversos personajes, y hasta la idea de la presentación escénica, circunstancias todas que la hacían la más indicada para estrenar en Méjico la obra que tan gran éxito había alcanzado en la capital fancesa."

Copiamos esas palabras porque entre nosotros se ha repetido la circunstancia. María Tubau nos ha traído, como nadie pudiera hacerlo entre nosotros un trozo del París de los boulevares, del París que halaga los sentidos y provoca la risa; de ese París el más conocido de la frivolidad universal, que cree que toda Fancia no es más que una esquina de la Rue de la Paix Un París, sin embargo, difícil de imitar, porque está hecho de delicosas naderías, sólo posibles de interpretar por una verdadera parisiense.

El elogio justo de la labor de la Tubau en "El timbre de alarma" está en decir que nos pareció anoche una perfecta actriz francesa que aprendiera a la perfección el idioma castellano.

Nos decía la otra noche Conde Kostia en el vestíbulo del Principal de la Comedia, en un entreacto de la representación de "Divorciémonos", que no se explicaba cómo se cultivaba en la escena española la traducción de las obras francesas. Un pensamiento francés, sin el idioma galo y sin intérpretes franceses, no decía nada en castellano, ni decía nada de Francia. Pierde al ser vertido los matices, que es la esencia misma de la idea, y acaba de perderlo todo al vestirlo la encarnadura de la mujer de nuestra raza. Una observación muy francesa de nuestro crítico. Pero si nuestro crítico estuvo ayer en el Principal de la Comedia habrá visto lo peligroso que resulta generalizar. Habrá observado que la Tubau le desconponía, con una excepción, el axioma.

Pero dirá Conde Kostia que María Tubau se le escapó de la definición; porque ha estudiado en París el tipo, se hizo allí vestir por Paquín y Patou y Drecoll, puso su voz, ante el modelo parisiense, a tono con la "causerie" francesa, dió a su cuerpo en Lutecia la línea precisa que exigen los boulevares pensó en francés y sintió como las finas actrices del Ateneo. Y así ha podido traerse de París, entre los modelos de los modistos, este otro modelo de estilo teatral, que es el tipo que encarna en "El timbre de alarma".

Bien española es cuando interpreta la obra de Sassone "A campo traviesa". Ya verán hasta qué punto es andaluza en "Malvaloca"; qué transparentemente madrileña en "Cristalina". Primores del talento, que son milagros de comprensión en la escena, hasta tal punto, que lleva en plena juventud con donosura el prestigio del nombre que ha hecho inmortal la que como ella se llamó hace años la muy excelsa María Tubau, gloria de la escena española en el siglo XIX.

Esta de Hennequin y Coolus es una comedia bien francesa. Ha hecho bien Maruja vistiéndola, estudiándola y forjándola allá. Fuera del ropaje, las frases y las sutilezas del lenguaje y el vertido poco tiene q ucinvite a la medi tación y al análisis. Es un dorado montoncito de palabras, de gestos, de ironías y de atrevimientos. Nada profundamente inmoral ni nada tremendo. Y, sin embargo, un mundo de emociones para los sentidos. Por estas frivolidades de Francia, que están llenas su literatura y sus costumbres, se ha podido creer que era sencillo hollraio todo allí, a poco que se desplegara contra ella la agresión. Es esa de creer que los franceses emplean estas mentiras como un "camouflage" con que encubren ladinamente la férrea contextura de su espíritu. Graciosa mentira con la que ponen en juego el designio de sus ideales. Hay que reconocer que con maestros los franceses en mostrarse frívolos. "El timbre de alarma" alarmaría si no supiéramos que todo esto lo escriben sólop ara despistar y esconder así la intención de sus anhelos.

Pero, entendámonos. Con esto aludimos a la forma. Todos ls atrevimientos conducen a una solución muy de acuerdo con la buena moral.

A Boby (Rivero) un hombre correntón, le da un ataque de gota. Suena para él el timbre de alarma. Simona (Trinidad Rosales) que le ama, induce a un médico a que alarme a Boby. Le mete en casa, instala con él a un sobrino de provincias, profesor de tagalo, casado con una linda y cursi muchacha (María Tubau), con el matrimonio llega la suegra del profesor, y así queda sujeto el calavera.

La provincianita, como buena francesa, es a poco una exquisita parisiense. Y lo inevitable, vistas las cosas con el desenfado de la moral del boulevard: Boby se enamora de Susana Susana de Boby.

Pero este amor termina en un "sublime" renunciamiento. El pobre sobrino, espechando que alguien corteja a su mujer, recurre en solicitud de auxilio... a su tío, y le pinta con tal color su pasión por Susana, habla tan patéticamente de su dolor si la perdiese, que el tío, enternecido, cuando se dispone a escapar con la sobrina, finge otro ataque de gota y echa a los esposos uno en brazos del otro. El timbre salud del alma en peligro.

Lo más importante está en la interpretación. Fué excelente. María Tubau llega de provincias para cuidar a un libertino y se hace a poco mujer de cuidado. Pero no volvamos a la obra. Tan admirable estuvo la Tubau de provinciana como de parisiense. De cersi un encanto. De mujer elegante un primor Vistió trajes de una elegancia suprema con un donaire muy chic. Como mujer de buen gusto puso cátedra y cautivó a las damas; cm mujer simplemente encantó a los hombres, como artista fué ovacionada por todos. La actriz que sale bien de una provincia para ser provinciana neta, y cae de pie en París para ser una dama del gran mundo, convenciendo antes del cambio, en el cambio y después del cambio, puede decir que no conoce las dificultades del triunfo, porque conoce todos los secretos de la escena.

Después del éxito de "A campo traviesa", la consagración de "El timbre de alarma".

María Tubau se ha adueñado ya del público habanero.

Rivero muy bien. Hizo el calavera con mucha distinción y naturalidad.

Trinidad Rosales y Carmen González muy entonadas. También supo cambiar de medio con habilidad la notable característica Rosa Blanch.

Muy gracioso López. ¿Cuándo no?

Y haciendo a la perfección sus papeles Orellana, Berrio, Alba, Arias y Rodrigo.

La escena, como tratada por la empresa del Principal, rica y propia.

## AQUILES ZORDA

Ha llegado a esta capital un actor italiano de gran talento y de amplia cultura que posée facultades de primer orden y que podría ser considerado como uno de los más grandes intérpretes.

Su labor no es de aquellas que realizan los artistas improvisados, sin cultura, imitadores sólo de los que logran sobresalir algo en la escena, sino la actuación inteligente del actor que, siendo a la vez un competentísimo crítico de su obra, sabe darle al personaje que interpreta honda impresión de vida humana al mismo tiempo que lleva al espectador la sensación de verdad y la emoción artística.

Para desempeñar un papel procura estudiar con detenimiento la psicología del personaje y lo presenta luego con arreglo al concienzudo análisis que ha hecho.

Algunos críticos italianos y sudamericanos han calificado a Zorda de intérprete genial que está por su procedimiento y por sus orientaciones entre Zacconi y Novelli.

El estudio que hace de las enfermedades especiales, de las crisis físicas y psíquicas y de las diversas muertes lo comunica a la escena con una expresión de verdad que convence.

No es lo mismo morir por envenenamiento de arsénico, o de yodo, o de ácido nítrico, que por intoxicación de morfina, codeína, opio, cafeína, estrofantina o atropina.

Cada muerte se produce en forma bien diferente.

Pues bien, Zorda, que ha hecho labor admirable educando todo su organismo y sometiéndolo al "control" de su voluntad, da perfectamente con sus gestos con sus ademanes, con sus muecas, con sus movimientos, la impresión real de la muerte, "exactamente" como ocurriría si se tratara de un caso real.

No hace mucho tiempo un médico dijo, refiriéndose a él, después de verlo morir por envenenamiento producido por atropina, con la pupila dilatada: **Esa es la muerte real. Ese hombre ha muerto envenenado por el alcaloide de la belladona. Yo y cualquier otro médico podría firmar el certificado de defunción. Es más, ese hombre no tiene derecho a estar vivo.**

JOSE LOPEZ GOLDARAS.

## MARGARITA XIRGU

Con "L' Aigrette", de Darío Nicodemi reaparecerá en la Habana, en el Teatro Nacional, la célebre actriz española Margarita Xirgu, que, según hemos dicho muchas veces, reune excepcionales aptitudes para la tragedia, para la comedia y para el drama.

Obras de los más diversos aspectos literarios y teatrales fueron interpretadas por ella de modo incomparable y alcanzó, en la breve temporada que hizo en el Principal de la Comedia, los más brillantes triunfos.

Interpretará ahora en el Teatro Nacional obras españolas, italianas y francesas, de las que mejor éxito han obtenido últimamente.

Después de "L'Aigrette" estrenará "La mujer desnuda", "Alimañas", de Marquina, "Remedios Heroicos" y una obra de los hermanos Quintero que ha de gustar mucho: "Cristalina".

No hay necesidad de ser profeta para adelantar que Margarita Xirgu, actriz dramática de positivos méritos, de justificada fama, hará una temporada brillantísima.


GRAN TEATRO NACIONAL

MARGARITA

XIRGU

debutará esta noche con

L'AIGRETTE

de Darío Nicodemi

Mañana LA MUJER DESNUDA


## El gran triunfo de María Tubau en "El Timbre de Alarma"

Con el teatro lleno, estrenó anoche, en función de moda, la compañía del Principal de la Comedia a obra de Hennequin y Coolus "El timbre de alarma".

En la crónica teatral hacemos una detllada crítica de la obra, de la interpretación y de la manera como la presentó la empresa.

Tan extraordinario éxito ha de repetirse en la función de esta noche y en la de mañana, que para ambos días está anunciado "El timbre de alarma". María Tubau se ha convertido en el ídolo de la Habana.

### LA TANDA ELEGANTE DEL SABADO

Para el sábado por la tarde, en tanda elegante, se anuncia la representación de la regocijante comedia en tres actos "El convenio de Vergara", obra que habrá de estrenarse en la función de moda del viernes.

Estas tandas aristocráticas del Principal de la Comedia siguen siendo las preferidas del público distinguido de la Habana, que gusta de encontrar en ellas alegría "para las tristes horas vespertinas", de que nos habla el poeta.

4505 6 Feb.

## EL HOMENAJE DE MAÑANA A ESPERANZA IRIS

Para mañana está anunciada la celebración del homenaje a Esperanza Iris, que organizó un selecto y numeroso grupo de señoritas, admiradoras entusiastas de la gentil artista.

Esta fiesta será memorable para Esperanza Iris, ya que en ella el público habanero le rendirá una vez más el tributo de su simpatía y de su devoción artística.

Las distinguidas señoritas de nuestra sociedad que prepararon este festival de honor le harán entrega en él a Esperanza, de un artístico medallón de oro, cincelado por Vilardebó, medallón que llevará en el anverso un busto de Esperanza Iris rematado en su contorno por una palma y un laurel, y llevando, además, grabada la fecha del día.

En el reverso irá la ofrenda, que está concebida en los siguientes términos. "Tributo del público habanero a S. G. M. Esperanza Iris".

Otro regalo le será entregado al mismo tiempo a la "divette" todo gentileza. un búcaro de plata en forma de ánfora, que llevará grabadas las fechas de los días triunfales de Esperanza, su debut en la Habana, el estreno de "La Viuda Alegre", la proclamación de sus triunfos en los Concursos de "El Mundo" y "Bohemia".

El programa de esta función es como ella: extraordinario. Lo integran el primer acto de "La Princesa de la Czarda", las reprises de "La Gatita Blanca" y "Estuche de monerías", un original desfile de opereta y, por último, una serie de narraciones humorísticas por Esperanza, que llevan este título: "Los cuentos que se me habían olvidado".

Las localidades para esta velada están a la disposición del público en la Contaduría de Payret.

P 1 d—6

## PAYRET-HOY: REPOSICION DE "EL CONDE DE LUXEMBURGO"

Esta noche, para cubrir la función de abono de los miércoles, correspondiente al día de hoy, y a petición de un numeroso grupo de abonados, volverá a la escena "El Conde de Luxemburgo", la opereta de Franz Lehar cuyo triunfo sucedió al de "La Viuda Alegre".

Hermana en méritos de "La Viuda", lo es también en interpretación, ya que la Angela Didier de Esperanza Iris puede ser colocada al lado de la Ana de Glavary y de la misma graciosa artista que, como todos saben, es su máxima creación en el género.

El público habanero, que tanto gusta de esta opereta, acogerá con júbilo la reposición de "El Conde de Luxemburgo".

Como atractivo especial de esta función habrá un "plus de moda", a cargo de Esperanza Iris y de los principales artistas de su Compañía.

# ESPECTACULOS

## TEATROS

**NACIONAL (Paseo de Martí y San Rafael.)**

Debut de la Compañía de dramas y comedias de Margarita Xirgu.

A las nueve: la comedia en tres actos, original de Darío Nicodemi, traducida por Enrique Gómez Carrillo, L' Aigrette.

**PAYRET (Paseo de Martí y San José)**

Compañía de opereta de Esperanza Iris.

A las ocho y tres cuarto: la opereta en tres actos, música del maestro Leo Fall, arreglo del maestro Vicente Lleó, El Conde de Luxemburgo.

**PRINCIPAL DE LA COMEDIA, (Animas y Zulueta).**

A las cinco de la tarde: concierto por la Orquesta Nacional Rusa de Balalaikas y Domras que dirige el maestro Nicolás Silvestroff, y bailes populares por la señorita Helena Sokolskaia y el señor Vladimir Ruachkowsky. Precios populares.

A las nueve: la comedia en tres actos El timbre de alarma, original de Hennequin y Coclus; interpretada por María Tubau.

**MARTI. (Dragones esquina a Zulueta)**

A las ocho y tres cuartos: la comedia en tres actos Santarella, interpretada por Mimí Agugila.

**CUBANO. (Avenida de Italia y Juan Clemente Zenea).**

Compañía de zarzuela de Arquímedes Pous.

A las ocho: la revista de Pous y el maestro Prats, Biscuit Salón.

A las nueve y media: la opereta en cinco cuadros, de Sorondo y Prats, Un marido original.

**ACTUALIDADES. (Monserrate entre Animas y Neptuno).**

No hay función.

**ALHAMBRA, (Consulado esquina a Virtudes).**

Compañía de zarzuela de Regino López.

A las ocho menos cuarto: El miedo de vivir.

A las nueve: La risa loca.

A las diez: la revista de Villoch y Anckermann, La historia de Alhambra.

## CINEMATOGRAFOS

**APOLO. (Jesús del Monte).**

A las seis y a las ocho y media: episodios de la serie En tiempos ed Daniel Boone; Juramento de un soldado, por Buck Jones.

**CAPITOLIO, (Industria esquina a San José).**

A las cinco y cuarto y a las nueve y media: En la pista, por Herbert Rawlinscn (estreno); Revista Pathé de sucesos mundiales.

De una y media a cinco: comedias por Charles Chaplin, Eddy Boland y Harry Pollard; el drama El Matador.

A las ocho ymedia: tres cintas de boxeo: Renault vs. Fierro; Firpo vs. Mc Auliffe y Firpo vs. ermanu.

**CAMPOAMOR, (Plaza de Albear).**

A las cinco y cuarto y a las nueve y media: estreno de la cinta Un párrafo de su vida, por un conjunto de estrellas; Novedades internacionales y la comedia El padrino de bodas.

De once a cinco y de seis y media a ocho estreno de Galas ajenas, por Mabel Ballin; el drama Caído del cielo y las comedias El padrino de bodas y Todo torcido.

A las ocho: Galas ajenas; El padrino de bodas.

**DOMA (Luyanó)**

A las ocho y media: No más coquetas, por Ethel Clayton y Theodore Roberts.

(Continúa en la pág. NUEVE)


CINE "LIRA"

Industria y S. José. Telf. M-7580

FUNCIONES DE MATINEE Y NOCHE

CARTEL DE HOY

Estreno del regio melodrama de gran argumento titulado:

UNA AVENTURA ROMANTICA

por la grácil y encantadora actriz DOROTHY DALTON y la sutil y fina comedia

LA ALEGRIA DE LA FIESTA

por el gracioso y conocido actor FATTY ARBUCKLE

Mañana Mañana

SENSACIONAL ESTRENO

LA ROSA BLANCA

producción del mago de la cinematografía DAVID W. GRIFFITH

c1245 1d-6



DESAFIANDO AL DESTINO

¿Por qué ama usted a su novio? ¿Por que es buen tipo? ¿Por que es generoso? ¿Por que tiene talento?

RIALTO

8, 9 y 12 de Febrero

González y López Porta. Aguila 32.

C 1251 1d-6



Los Cuatro Jinetes del Apocalipsis

La obra maestra del cinematógrafo.—La película que hizo famoso a Valentino.—El Tango en París y el Tango en las Pampas

Indudablemente entre todas las películas cinematográficas "Los Cuatro Jinetes del Apocalipsis" conserva el primer puesto. Es la obra maestra del cinematógrafo, no tanto por la veracidad de sus escenas sino como por la delineación psicológica de todos sus personajes, desde el adusto Madariaga hasta el adorable Julio Desnoyer.

Es la película que ha hecho furor en todos los países, la que el público siempre queda con deseos de ver.

En esta obra se hizo famoso RODOLFO VALENTINO, el inimitable actor y bailarín que supo tan a maravilla hacer esas dos escenas de baile en la Argentina y en París.

El público ha pedido nuevamente esta película a SANTOS y ARTIGAS y ellos anuncian su próxima reaparición en el CAPITOLIO el próximo día 13. Copias nuevas.

C 1238 1d-6



Los Coros Nacionales Ukranianos

En la contadura del teatro Capitolio se reciben continuamente pedidos de localidades para la temporada que celebrará en ese elegante Coliseo, la orquesta Sinfónica Humana, Coros Nacionales Ukranianos, que bajo la dirección del célebre compositor Alexander Koshetz ha recorrido América y Europa, obteniendo en todas partes el éxito más clamoroso que se recuerda en cada localidad.

Con los Coros Nacionales Ukranianos vienen, como solistas la eminente soprano de la Opera de Petrogrado Oda Slobodskaja una de las más notables cantantes de la época y el célebre violoncelista ruso Ewssej Belousoff.

La actuación de este gran conjunto de arte, dejará en la Habana una inolvidable impresión.

c1239 1d-4



HABANA PARK: LA EXHIBICION ACUATICA

A la entrada del gran Parque de Diversiones, por Prado, se está construyendo un espacioso recinto, capaz para contener, cómodamente, en bancos y galería a mil personas y en cuyo centro se instala una gran piscina, donde trabajarán las seis mas bellas y consumadas bañistas que han visitado la Capital.

La entrada al espectáculo lo forma una artística gruta, de nácar y coral, donde se exhibirán las esculturales bañistas, en ligerísimo traje, antes de comenzar cada tanda.

Hay, forzosamente, que presenciar el espectáculo para tener idea de su belleza y de su arte exquisito. Parece cosa de magia la manera de aparecer y desaparecer las bañistas en el fondo transparente del agua y de andar sobre la líquida superficie como sobre un plano sólido.

Decir bañistas es recordar mil atracciones similares, muchas de las cuales han desfilado ya por Habana Park, sin embargo, nada más erróneo que suponer un parecido siquiera entre la nueva atracción que nos visitará y el espectácunlo de bañistas que ya hemos visto. Esta vez se trata de algo nuevo, originalísimo, lleno de plasticidad y de estética, de poesía y de ensueño, en que todo parece tamizado por el arte más puro.

Los primeros espectadores de esta maravillosa atracción han de ser los mejores voceros y heraldos de su gran mérito.

P 15 d-6



CAMPOAMOR

HOY MIERCOLES DE MODA HOY

Mañana JUEVES 7 Y VIERNES 8.

Gran Estreno en Cuba

Carl Laemmle, presenta, la soberbia producción, según la novela de la celebrada escritora americana

Lois Webers

que interpreta un selecto

Grupo de Estrellas

que harán las delicias del público en su admirable caracterización.

Titulada:

"UN PARRAFO DE SU VIDA"

(A CHAPTER IN HER LIFE) ENGLISH TITLES

Drama de grandes emóciones de poderoso argumento. Fotodrama moderno en el que cada escena es un reflejo fiel de la vida real, de un asunto profundamente humano que interpreta un notable conjunto de celebridades del cinema.

PALCOS $3.00. Música Selecta. Gran Orquesta LUNETAS $0.80

Producción JOYA de The Universal Pictures Corp. San Lázaro 196.—Habana.

8 p. m. Exhibición de la preciosa película dramática: 8 p. m.

"GALAS AGENAS" por la Estrella Mabel Ballin

C 1244 1d-6



HOY — FAUSTO — HOY

LA REINA DEL MOLINO ROJO

por la bellísima y malograda MARTHA MANSFIELD

La vida bohemia de esa inmensa legión de genios en ciernes que pululan por los barrios de la ciudad más alegre y más triste del mundo: PARIS; las horrendas tragedias, los más puros y castos amores; los más sublimes sacrificios en holocausto a los seres amados... Que bien se describen en las escenas fastuosas y deslumbrantes, a la par que intensamente conmovedoras de LA REINA DEL MOLINO ROJO. Un lujo asiático, una cuadro de las más perfectas bellezas que imaginarse puedan, un idilio, un egoismo cruel y el sacrificio de un alma gigante en aras del triunfo del amado, un horrible cataclismo moral y un final sencillo y conmovedor... tal es el conjunto unido, vario y armónico que bajo el título de LA REINA DEL MOLINO ROJO se nos presenta en la más grandiosa creación dramática que el cine ha producido.

LIBERTY FILM COMPANY. Labra esq. a Arias. Tel. A-9924. Habana

P. 1d-6

# Crónica Cinematográfica

## LA REINA DEL MOLINO ROJO

Pocos serán, cuantos elogios se hagan de la sentimental y dramática creación "La Reina del Molino Rojo" interpretada por la bellísima y escultural "estrella" Martha Mansfield", recientemente fallecida y con cuya muerte perdió la cinematografía una de sus más talentosas y populares "estrellas".

Esta película, basada en la vida nocturna de Montmartre, el distrito de París por donde pulula la grey artística el lugar donde yerguen los más fastuosos y famosos cabarets de Europa, nos presenta en sus escenas intensamente dramáticas y sentimentales el sublime sacrificio de una joven y bella muchacha en pro del triunfo del hombre que ama. Ella llegó a París, desde un lejano rincón de la Francia, dispuesta a conquistarlo con sus clásicas danzas, con la juventud y su belleza peregrina, pero en su camino se encontró con un joven violinista americano que, como ella, viniera a París a buscar la Gloria, y del que su viejo maestro, aseguraba ser un genio, pero, un genio sin alma, sin inspiración, sin musa.

El tocaba automáticamente, ejecutaba con una maestría insuperable, pero las notas arrancadas a las cuerdas del violín sólo eran armónicas, exactas, pero carentes de expresión humana, de esa sensibilidad exquisita que hace a los auditorios reir y llorar, sentir y pensar.

Y el viejo maestro, pensando que el fin justifica los medios, induce a la muchacha a sacrificar su porvenir, a poner su reputación y castidad en tela de juicio, ingresando en el coro del "Molino Rojo", el millunanochesco palacio de la extravagancia, la locura, el placef y las orgías. Y ella, por él, acepta y algún tiempo después su belleza y su arte la han hecho "La Reina del Molino Rojo".

La noche en que como tal ha de ser coronada, el viejo maestro conduce al discípulo al cabaret y allí, éste, al contemplar a la amada, a la reina de su corazón, a la que ha pensado hacer reina de su hogar, convertida en "Reina" sí, pero... del "Molino Rojo", no puede contenerse y abalanzándose sobre la que cree ya... una cualquiera, la insulta, le hecha en cara su envilecimiento y, loco de dolor abandona el "Molino", sintiendo que la sangre hierve en sus venas, que su cabeza es un infierno, que su corazón amenaza saltar del pecho y que su alma, al fin despierta, es víctima de la más horribles torturas.

El viejo maestro ha conseguído su objeto, aquella alma dormida, ha despertado violentamente, bajo el latigazo de la desesperación, del dolor. Pero... ¡a qué precio!

Allá, en el "Molino", otra alma agoniza. Una virgen y noble criatura que fué altiva y serena al sacrificio, ahora llora con lágrimas ardientes y silenciosas el derrumbe de sus más caras ilusiones, la pérdida de la felicidad y de la dicha.

Mas no pueden quedar así las cosas. El viejo maestro, aterrado ante su obra es presa de la más intensa amargura.

¿Es posible que la llama de aquel amor, extinguida violentamente, vuelva de nuevo a chisporrotear en aquellos puros corazones?

Sí; el viejo maestro corre trás él... Ella aun es pura, aun es virgen, todo aquello no ha sido más que un simulacro... un sublime sacrificio hecho por él, para que triunfe... Ella quiso cambiar su **honor** por un **alma** para el ser amado.

Y en una final que habla al alma, que llega a lo más profundo de nuestro ser, ellos vuelven a unirse.

En lo adelante ella será sí la reina, pero la reina de su hogar, la estrella de su genio.

# POR LOS JUZGADOS DE INSTRUCCION

### CERTIFICADO DE CIUDADANIA APOCRIFO

El vigilante de la Policía del Puerto número 34, Domingo Torres, arrestó ayer en los muelles de Santa Clara a Alejandro Suárez y Méndez, natural de España, de 21 años de edad y vecino de General Carrillo número 151, en los momentos en que iba a embarcarse en el vapor "Heredia" rumbo a New Orleans.

Refiere el vigilante citado que vió a Suárez conversando con un empleado de la Flota Blanca, quien le preguntaba sus generales, y como le oyera decir que era cubano y le pareciera incierto, intervino, comprobando la falsedad.

A Suárez se le ocupó un certificado de ciudadanía cubana expedido en 15 de noviembre de 1918, a nombre de Mario Reyes Gavilán y Sierra, un acta notarial de la Notaría del licenciado Francisco Massana, que acredita su personalidad, donde firmaron como testigos Adolfo González y Cowan y Domingo Fernández y Valdés, y otros documentos relacionados con el viaje.

En esa acta afirman los testigos citados que Suárez se nombra Mario Reyes Gavilán, a fin de poder facilitarle el viaje a los Estados Unidos, como ciudadano cubano.

Suárez manifestó que desde hace algún tiempo tenía deseos de ir a los Estados Unidos; y estando cierto día en la Avenida de Italia se le presentó Adolfo González y Cowan, y le propuso conseguirle el pasaje, mediante la entrega de 90 pesos. El aceptó, y ayer se iba a embarcar creyendo que su viaje era completamente legal, por lo que se consideraba estafado.

Dijo que fué a la Notaría del licenciado Massana y allí firmó lo que le dijo González que firmara.

Detenido González fué presentado ante Suárez, quien lo reconoció como la misma persona que le arregló sus papeles de viaje y hasta le sacó el pasaje en la casa consignataria. A Valdés, dice Suárez que lo vió una vez en el domicilio de González empleado de la Aduana, y manifestó que habiéndose enterado de la detención de Suárez por utilizar un certificado de ciudadanía suyo, se presentaba para decir que el documento se le había extraviado hace algunos días.

El Juez de Instrucción de la Sección Primera dispuso el ingreso en el Vivac de Alejandro Suárez y Adolfo González Cowan.

Domingo Fernández Valdés no fué detenido.

### AMENAZADO DE MUERTE

Agustín de Jesús Ledeu y García, vecino de Zenea 224, denunció a la Policía Judicial que por teléfono lo llamó ayer Pastor Lagueruela, residente en H. y Universidad, diciéndole que si declaraba en un juicio que debía efectuarse ayer mismo en el Correccional de la Sección Primera, lo iba a perjudicar. Que posteriormente, estando en la esquina de Cárcel y Baluarte, se le presentó Pastor Lagueruela y enseñándole un revólver le dijo que si continuaba pleiteando contra su padre lo iba a matar.

### PROCESADOS

El Juez de Instrucción de la Sección Primera procesó ayer a Juan Valdés y Valdés, en causa por robo, con fianza de 200 pesos.

El de la Sección Segunda procesó a Oscar Martínez Malo y Mario Roldán, en causa por falsedad, fijándoles mil pesos de fianza a cada uno para poder gozar de libertad provisional.

### RECLAMA SU SUELDO

En querella presentada ayer ante el Juzgado de Instrucción de la Sección Tercera, manifiesta Aurora Guisalón y Huerta, vecina de Oficios 62, que estando en España en primero de enero de 1923, se contrató con Enrique Cancelo, residente actualmente en esta ciudad, para servirle de criandera a un niño suyo llamado Jesús, a condición de percibir un sueldo mensual de 130 pesos. Durante trece meses, dice la querellante, estuvo atendiendo al niño Jesús, y daba en depósito al señor Cancelo todo el sueldo íntegro, por lo que la cantidad a percibir ahora era de $1.690.00; pero su patrón se niega a entregársela y se considera perjudicada.

### FALTA SU HIJO

A la policía ha participado ayer Adela Pedroso y Sol, residente en Clavel 12, que de su domicilio falta su hijo Julio Menocal y Pedroso, de 16 años de edad, temiendo le haya ocurrido alguna desgracia pues no tiene por costumbre ausentarse de la casa.

### RODO LA ESCALERA

En el Hospital Municipal curaron de primera intención a Josefa Mujica, natural de la Habana, de 50 años, vecina de Diez de Octubre 68, de luxación en la articulación escapulo-humeral derecha, que se produjo al rodar la escalera de la casa Paseo de Maceo número 326.

### CAIDA

Eduvina Valencia y Domínguez, de la Habana, de 14 abriles, vecina de Callejón de Concha 5, fué asistida en el Centro de Socorro de Jesús del Monte de la fractura del cúbito y radio derechos, que se causó en su residencia al caerse casualmente.

### UNA PEDRADA

El asiático Julio Wong, de 42 años, que tiene su domicilio en la calle de San Martín y el Arbol de Almendra, fué llevado al Hospital Municipal donde el médico de guardia doctor Moya le apreció una herida con fractura en la pierna izquierda.

El propio doctor asistió al también asiático Chio Manuel, de Salud 23, que solo presentaba lesiones leves.

Chio Manuel, que es vendedor ambulante de frutas, transitaba ayer empujando su carro de mano donde lleva la mercancía, por el solar yermo de Nueva del Pilar y Llinás, donde varios individuos jugaban al base ball. Uno de los "players" trató de llevarle una fruta a Chio Manuel de manera violenta, y al intervenir Julio Wong en defensa de su paisano, recibió en el pie una tremenda pedrada, que le produjo las lesiones que presenta.

Las lesiones leves de Chio se las causó el pelotero que provocó este incidente, al echársele encima para llevarle la fruta que deseaba hurtar de su carro.

### CHAUFFEUR CON INMUNIDAD PARLAMENTARIA

Eladio Iglesias y Yobret, de la Habana, de 43 años, vecino de Aranguren 138, fué asistido en el Primer Centro de Socorro por el doctor Escoto, de la fractura del tercer artejo del pie derecho, que dice le causó ayer el automóvil número 3015, de la matrícula de esta ciudad, en la plazuela de la Cámara de Representantes.

El automóvil dió marcha atrás, alcanzando a Eladio Iglesias. Este manifestó que rogó al chauffeur responsable lo condujera al Centro de Socorro, pero se negó a ello, introduciéndose en el edificio de la Cámara de Representantes.

El testigo Ramón Placeres y Benítez, de Calzada y 10, Vedado, ratifica lo dicho por el lesionado.

### ESTABLECIMIENTO HURTADO

Marino Buznego, dependiente de la "Casa Vázquez", sita en Presidente Zayas 71, denunció al vigilante 1316, que mientras un individuo lo entretenía comprándole una corbata, otro hubo de hurtarle una pieza de paño que vale 75 pesos. Que ayer le avisó un menor de la casa Compostela 47, que un mestizo le había sustraído dos piezas de tela, y comprobado el nuevto hurto estima lo llevado esta vez en 122 pesos.

### LOS ROBOS A LA ORDEN DEL DIA

El señor Joaquín Amigó Anay, ingeniero, vecino de Estrada Palma 131 denunció a la policía que de su domicilio en el cual entraron por la puerta de la cocina, le sustrajeron ropas por valor de $100.

### SIRVIENTE ROBADO

A la policía de la Décima Estación denunció ayer Manuel Vázquez, sirviente y vecino de J. número 135, que de una maleta le sustrajeron prendas y ropas cuyo valor no puede precisar.

### SE QUEDO CON EL DINERO

Denunció el señor Andrés Suárez Cabrera, vecino de Buenaventura 19, a la Policía Secreta, que entregó al cobrador de la fábrica de jabón de la que es dueño, nombrado José Erice Castellanos, vecino de Empedrado 45, cuentas por valor de $241.50 y el cobrador se apropió del dinero.

### SE QUEMO CON SOSA CAUSTICA

En la fábrica de jabón situada en Velázquez 29, sufrió graves quemaduras en la pierna y pie izquierdos Bernabé Abascal Hernández, de 17 años de edad.

Declaró Bernabé que resbaló y metió una tina de sosa cáustica el pie y pierna izquierdas. Fué asistido en el Cuarto Centro de Socorro.

### EN LIBERTAD

Ayer por orden del Juzgado de Instrucción de la Sección Cuarta, fué puesto en libertad Bienvenido Martínez Miranda (a) "El Pacífico", arrestado ha varios días por la policía de la Undécima Estación, como presunto autor del asalto a Amelia Díaz Ortega, en la madrugada del 4 de diciembre último en la finca "Infanzón".

No pudo probarse su participación en el hecho delictuoso citado, según informó al Juzgado el agente de la Judicial señor Antonio Gayoso.


# PRODUCTOS LARKIN

**Se invita al público cubano para ver las vidrieras de las siguientes farmacias, en las que se exhiben los COLORANTES LARKIN y MENTO-KANFO, dos productos de Larkin Co. Inc., de Buffalo, N. Y., que se venden en todas partes en la República de Cuba**

Farmacia del doctor Enrique Capote, Máximo Gómez, (Monte) 344.

Farmacia del doctor C. Guanche, Calle 17 entre F y G. Vedado.

Farmacia del doctor Baldomero Herrero, Zapotes y Flores, J del Monte.

Farmacia del doctor Haro, Santos Suárez y Dolores, J. del Monte.

Farmacia del doctor Carlos Moya, Galiano 50.

Farmacia del doctor Felipe Pazos, Concordia y Oquendo.

Farmacia del doctor Pelletier, Trocadero y San Nicolás.

Farmacia del doctor F. Sánchez, Calle C., casi esquina a 17, Vedado.

Farmacia "Santa Elena", Calzada de Jesús del Monte, 380.

Farmacia del doctor Juan Bagaria Torrens, Línea esquina a 12 Vedado.

**También en la Vidriera de la "Droguería Sarrá", hay una exhibición del "Agua Florida Larkin", y por último, no deje de ver la grandiosa exhibición de los Productor Larkin, en la Feria de Muestras de la Habana, del 25 de Febrero hasta el 9 de marzo.**



DURHAM DUPLEX

# Afeita Fácil

La manufactura científica de la Navaja de Seguridad Durham Duplex produce una afeitada fácil y suave que deja a usted enteramente satisfecho.

No sólo **piense** usted en probar la Durham Duplex **alguna vez.** Hágalo **hoy mismo.** Obtenga usted el instrumento más fino para afeitarse y goce usted de la agradable sensación que produce.

Modelo R. L. K., precio $1.00

Puede usted comprar Navajas y Hojas Durham Duplex en los establecimientos siguientes:

Cosmopolitan Trading Co., Habana.

Alberto Almirall, Apartado 156, Camaguey.

R. Capin & Co., San Fernando 124, Cienfuegos.

J. Cremati & Co., Padre Pico alta 3, Santiago.

DURHAM DUPLEX RAZON COMPANY., Jersey City, N. J., E. U. A.



# MI NIÑO

ES LA CREACION HUMORISTICA SENSACIONAL EN QUE EL INIMITABLE PRIMER ACTOR

Jackie Coogan

HACE EL MEJOR TRABAJO DE SU CARRERA

ESTRENO EN CUBA

"CAPITOLIO"

FEBRERO 8, 9, 10. TANDAS 5¼ Y 9½

Repertorio grandioso de la CUBAN MEDAL FILM CO.

Aguila 20, Habana.

c1236. 1d-6.


# ESPECTACULOS

(Viene de la pág. OCHO)

**EDEN (Padre Varela y Nueva del Pilar).**

Funciones por la tarde y por la noche; exhibiéndose cintas dramáticas y cómicas.

**FAUSTO (Prado esquina a Colón)**

A las cinco y cuarto y a las nueve y tres cuartos: La Reinad el Molino Rojo, en siete actos, por Martha Mansfield; tres comedias en un acto.

A las ocho: cintas cómicas.

A las ocho y media: Las apariencias, drama en seis actos, por Dvid Powell.

**FLORENCIA. (San Rafael y San Francisco).**

Funciones por la tarde y por la noche: exhibiéndose cintas dramáticas y cómicas.

**GRIS. (E. esquina a 17, Vedado).**

A las ocho y cuarto: Ladrona de corazones, por Viola Dana.

A las cinco y cuarto y a las nueve y cuarto: episodio 17 de Sonando el cuero, por Reginald Denny; El novio infernal, por Paulina Starke.

**IMPERIO (Consulado entre Trocadero y Animas).**

De dos a seis: Manos arriba, en dos partes; El Réferee, por Conway Tearle, estreno del episodio 11 de La fortuna fantástica; Las armas de la mujer, por Helaine Hamerstein.

A las siete y media: películas cómicas.

A las ocho: El Réferee.

A las ocho y media: episodio 11 de La fortuna fantástica.

A las nueve: función extraordinaria con números de variedades y las cintas Manos arriba y Las armas de la mujer.

**INGLATERRA (General Carrillo y Estrada Palma).**

A las dos, a las cinco y cuarto y a las nueve: estreno de la cinta en siete ac tosLa edad crítica, por Pina Menichelli.

A las tres y cuarto, a las siete y tres cuartos y a las diez y cuarto: La Hija del Pirata, por Dorothy Phillips y Wallace Beery.

A las seis y tres cuartos y en la primera parte de la matinée de las tres y cuarto: la cinta en seis actos La Farsante, por Ethel Clayton.

**LARA (Paseo de Martí y Mayor Gorgas).**

De una a cuatro y de cuatro a siete: El vaquero errante, por Hoot Gibson; episodio 11 de La fotuna fantástica; el drama en ocho ctos Amor que todo lo vence.

A las siete: cintas cómicas; episodio 11 de La fortuna fantástica.

A las ocho y a las diez y media: El vaquero errante.

A las nueve: Amor que todo lo vence, episodio 11 de La fortuna fantástica.

**LIRA (Industria esquina a San José)**

Funciones por la tarde y por la noche; exhibiéndose cintas dramáticas y cómicas.

**MAXIM, Prado esquina a Animas).**

A las siete y tres cuartos: comedias y cintas cómicas.

A las ocho y tres cuartos: estreno de Oro y sangre, por Blanche Sweet.

A las nueve y tres cuartos: la comedia A los 21 años, por Bert Lytell.

**MENDEZ, (Avenida Santa Catalina y Juan Delgado, Vibora)**

A las cinco y media: una cinta comica; estreno del drama en ocho actos Una semana de amor, por Helaine Hamerstein y Conway Tearle.

A las nueve: una comedia en dos actos: Una semana de amor, por Helaine Hamerstein y Conway Tearle.

**MONTECARLO. (Prado entre Dragones y Teniente Rey).**

Funciones por la tarde y por la noche exhibiéndose cintas dramáticas y cómicas.

**MUNDIAL (San Rafael frente al Parque de Trillo).**

Funciones por la tarde y por la noche: exhibiéndose cintas dramáticas y cómicas.

**NEPTUNO (Neptuno y Perseverancia)**

A las cinco y cuarto y a las nueve y media: El día de cobro, producción de Griffith.

A las ocho y media: El campeón del mundo, por Wallace Reid y Lois Wilson.

**NIZA. (Prado entre San José y Teniente Rey)**

Po. la tarde y por la noche: episodios quinto y sexto de Sonando el cuero, por Reginal Denny; el drama El muchacho galopante, por Hoot Gibson; Novedades internacionales.

**OLIMPIC (Avenida Wilson esquina a B., Vedado)**

A las cinco y cuarto y a las nueve y media: estreno de la cinta Bajo el látigo, por Gloria Swanson.

A las cho y media: La que yo amé, por Charles Ray.

**PALACIO GRIS. (Finlay esquina a Lucena).**

Por la tarde y por la noche: el drama La grán tragedia, por Claire Windsor y Elilot Dexter; la cinta cómica en tres pates Culebrones, Cicatrices de odio, en cinco partes, por Jack Levington.

**REINA. (Avenida Simón Bolívar, 52)**

Funciones por la tarde y por la noche; se exhibirán cintas dramáticas y cómicas.

**RIALTO, (Neptuno y Consulado).**

A las tres, a las cinco y cuarto y a las nueve y tres cuartos: El Hombre Fuerte, por Harold Lloyd.

A las dos, a las cuatro y a las ocho y media: El Tahur, por William S. Hart.

**STRAND, (San Miguel frente al Parque de Trillo).**

A las ocho y media: dramas; comedias y cintas cómicas.

**TRIANON. (Avenida Wilson entre A. y Paseo, Vedado).**

A las cinco y cuarto y a las nueve y cuarto: El pato salvaje, por Mary Mc Loren.

A las ocho: Cómo piensan los hombres, por Leah Baird.

**VERDUN. (Consulado entre Animas y Trocadero).**

A las siete y cuarto: cintas cómicas.

A las ocho y cuarto: La Ciudad de los Guapos, por Franklin Farnum.

A las nueve y cuarto: Redención de un hombre, en seis actos, por Bert Lytell.

A las diez: estreno de El hombre triunfante, por Dustin Farnum.

**WILSON. (General Carrillo y Padre Varela).**

A las cinco y cuarto y a las nueve y tres cuartos: Monna Vanna, en diez actos.

A las ocho y cuarto: El Avaro, por John Gilbert.

# BAJO EL COBERTIZO

Vienen de la colonia, o del potrero, o de la misma, o de hacer simplemente una visita de un día a la finca de un amigo. Así, a primera vista, eso no se puede precisar.

—Pero lo que les aseguro, queridos amigos, es que cuando ustedes vean caballos amarrados al cobertizo de la tienda mixta, ya pueden adivinar lo que están haciendo los caballeros...

—¿Sí?

—Como palo... En esos casos, los jinetes están sabreando el Bacardí Carta Blanca, que es el tipo que consumen los criollos y los aplatanados.

—En lo primero, le doy la razón; en lo segundo, siento mucho pero no puedo llorar... Porque en Cuba se toma también mucho "Ron Especial Añejo", mucho "Extra Bacardí" y no poco "Anisado Doble". En mi casa, por ejemplo...

—No reveles intimidades... Después de todo... ¿si en Cuba, que los conocemos, no tomamos de todos los licores Bacardí, dónde los van a tomar?

—Murió, pues.

Pa tí y pa mí, Bacardí



# PELO PINTADO

Las tinturas además de ser malsanas tienen un gran defecto y es que el cabello pierde su aspecto de vida, esto se remedia en las personas que se pintan con el uso de PILUGENOL que devuelve al pelo su aspecto natural de suerte que no se nota que es teñido; le conserva además la cabeza en perfecto estado de salud. Uselo y verá Farmacias y Drogueras, contra giro postal de $1.75 se manda por correo en paquete certificado. Folleto gratis. Dr. L. L. Silvero. San Lázaro y Campanario Habana. Telf. M-4761.

c1241 1d-6

FERRERITO es el hombre en Cuba, porque sólo toma VERMOUTH FERRERO

PIDALO EN EL PRIMER CAFE O BODEGA

c1252 alt. 6d-b

# CRONICA CATOLICA

### APOSTOLADO DE LA ORACION TEMPLO DEL CORAZON DE JESUS

El Apostolado de la Oración del templo del Corazón de Jesús, celebró el jueves el piadoso ejercicio de la Hora Santa y el viernes, los cultos de los "Nueve Primeros Viernes" en honor a Sacratísimo Corazón de Jesús.

La Hora Santa dió comienzo a las cuatro y media de la tarde por la exposición del Santísimo Sacramento, a la cual siguió la estación, el Santo Rosario y el correspondiente ejercicio, después de concluído éste, la capilla musical del templo, interpretó un motete en honor a Jesús Sacramentado.

Predicó el Padre Esteban Rivas, S. J. Director del Apostolado.

Fué objeto del sermón la enseñanza de la niñez y de la juventud, según el Derecho Natural, a virtud del cual los padres tienen obligación y por lo tanto derecho de educar a sus hijos, independientemente del Estado, y como la enseñanza es parte importantísima y esencial de la educación, al tener derecho para una lo tiene igualmente para la otra.

El niño cuando llega a la juventud a virtud del derecho que tiene todo hombre de perfeccionarse a si mismo, tiene la facultad de procurarse así mismo la enseñanza que más le convenga para perfeccionarse en su vida.

Todo hombre que sepa algo tiene la facultad de enseñar a otros lo que sabe, en virtud de la facultad que tiene de procurar el perfeccionamiento de sus semejantes, y en fuerza del precepto de la caridad, que manda hacer bien al prójimo, siempre dentro de las leyes de la moral y de la fe.

Estos tres derechos se fundan en la naturaleza humana, y no tienen necesidad de ser refrendados por el Estado, según evidente filosofía.

**La enseñanza según el Derecho Político**; el Estado tiene el derecho de tutela y de fomento, proporcionando a los ciudadanos abundancia de medios temporales para su perfeccionamiento. En virtud de esta tutela, debe evitar el perjuicio general, sea de profesores o alumnos. Velar por la higiene, moralidad y el orden público. Puede crear centros de educación y enseñanza, promoverla y fomentarla, atrayendo **no forzando**, a estudiar y aprender las ciencias pero siempre debe respetar la libertad familiar de educar y enseñar a los hijos como a los padres como mejor le parezca, y respetar la de la Iglesia de velar por la doctrina que se refiera a la fe y buenas costumbres.

Puede el Estado obligar a todo el que ejerza una profesión de trascendencia para el bien público o de los que han de ocupar los puestos del Estado, a que dan pruebas de su aptitud ante competente tribunal; pero obligar a todos los que para cualquier cosa quieran acreditar su ciencia a que den su examen y mil exámenes delante de los profesores del Estado, ya que nadie pueda ejercer su ciencia y facultad sino saca precisamente de estos examinadores diplomas y aprobaciones, es una violación del derecho natural que trae consigo, según atestigua continua experiencia, consecuencias funestísimas para el desarrollo y prosperidad de la verdadera cultura.

**La enseñanza según el Derecho de la Iglesia.** La Iglesia fué instituída por Jesucristo con la facultad eminente de enseñar al mundo la doctrina de la fe y buenas costumbres. Y claro que esta facultad y derecho es superior a todas las leyes de todos los reyes y gobiernos civiles.

En virtud de ella puede la Iglesia fundar sin dependencia ninguna de Estado, escuelas y colegios. Institutos y universidades en que se enseñe la doctrina católica acerca de la fe y la moral y lo que con ella tenga que ver.

Tiene por derecho divino recibido de Jesucristo, que es superior a todo gobernante humano, la facultad y obligación de vigilar toda escuela cristiana sea de párvulos o doctores, privadas o públicas, y prohibir toda enseñanza que sea opuesta a la fe y buenas costumbres y si no es obedecida conminar con sus penas a los infractores.

Pero además por derecho natural y humano puede fundar escuelas y universidades en que se enseñen todas las disciplinas humanas y ciencias terrenas, sin peligro para la fe y buenas costumbres.

Derecho santo que pregona la razón, proclamado y defendido constantemente por la Iglesia, que tiene establecidas famosas universidades en los Estados Unidos, Holanda, Bélgica, Italia, Canadá, Chile, Alemania, Irlanda, España...

Exhorta a los católicos a cumplir con el deber de crear, proteger y fomentar semejantes instituciones.

A todos los socios del Apostolado se les encarece en el presente que oren porque las Universidades católicas prosperen, y las otras se hagan católicas.

La resolución apostólica, debe ser alabar, encarecer, recomendar, favorecer a las Universidades Católicas.

La tendencia general hoy en todas las naciones, es secularizar la enseñanza conduciéndola al ateísmo, sustrayéndola de manos de la Iglesia, y conduciendo las inteligencias a la impiedad, matando así la fuente de todo bien, porque daña o seca la fe que es la raíz de la Religión católica y de toda moralidad. Cuando un joven se le meten malas ideas, difícil será que hagáis entre ellas reflorecer la fe, sólo con mucho tiempo y trabajo y gracia de Dios lo podréis lograr.

**¿Qué debe hacer nuestro Apostolado?**—pregunta el orador. No nos contentemos con esa pasibidad estoica de los que se encogen de hombros y dejan naufragar miserablemente tantas esperanzas de la familia y de la sociedad en ese borrascoso mar de todas las pasiones que debe atravesar nuestra juventud.

Elévense cuál columna de incienso, nuestras plegarias todos los días hasta el trono del Señor y aúnense las energías todas de los apóstoles de la nueva cruzada que este mes nos pide nuestro Capitán Jesús, para que surjan nuevos centros de enseñanza y respondan los ya establecidos a su verdadero nobilísimo fin de proporcionar cuantos conocimientos puedan ilustrar los entendimientos y vigorizar los corazones de esa decidida falange de jóvenes universitarios, que han de acrecentar en no lejano porvenir el tesoro tradicional de los excelsos ideales religiosos, únicos que engrandecen e inmortalizan a los pueblos y han de tremolar con todo el entusiasmo y la hidalguía de sus nobles juveniles corazones la consigna santa de la ciencia y de la fe y conservar incólumes los prestigios de la Religión, de la Patria y de. Hogar, para que en ellos triunfe, reine e impere siempre por su gracia y por su amor el Corazón de Jesús.

Unida a la oración debe ir unida nuestra acción laborando en la enseñanza cristiana de la niñez y juventud. Todos podemos trabajar en este campo, porque quien no tiene ciencia, siempre tiene el buen ejemplo, y con él podemos todos enseñar y moralizar.

Después del sermón se efectuó la reserva.

El viernes a las siete de la mañana celebró Misa de Comunión general el P. Joaquín Santillana, S. J.

Fué amenizada con cánticos.

El banquete eucarístico estuvo concurridísimo.

Dirigió los fervorines de acción de gracias, el Secretario general del Apostolado, señor Valentín Goicuria.

A las ocho, expuesto el Santísimo Sacramento, ofició de preste en la Misa cantada el P. Rivas, quien después del Santo Evangelio, volvió a predicar sobre el importantísimo tema del día anterior.

El Santísimo Sacramento continuó de manifiesto hasta las cinco p. m. que fué reservado después del rezo del Santo Rosario y Trisagio.

Asistió gran concurrencia de fieles.

### CULTO CATOLICO PARA HOY

El Jubileo Circular en la iglesia parroquial de Casa Blanca.

En los demás templos las misas rezadas y cantadas de costumbre.

### CULTO CATOLICO PARA MAÑANA

En la Catedral, Pasionistas y Nuestra Señora del Carmen, los cultos eucarísticos de los "Quince Jueves", en honor al Santísimo Sacramento.

### GRAN FIESTA A NUESTRA SEÑORA DE LOURDES

El 11 del actual, festividad de Nuestra Señora de Lourdes, tendrá lugar en el templo de la Merced solemnísima función a la Virgen María, bajo tan gloriosa advocación.

El programa de la misma se publicará en la Sección de Avisos Religiosos.

Un Católico.

### LAS FIESTAS DE LA CANDELARIA EN WAJAY

Con gran solemnidad se han celebrado las fiestas de Nuestra Señora de la Candelaria, Patrona del Wajay.

El día primero de Febrero a las siete de la noche, solemne Salve, habiéndose rezado antes el santo Rosario y letanías cantadas por escogidas voces, resultando un acto hermoso.

El día dos, a las diez, bendición de las candelas, y a continuación misa solemne, oficiando de preste, el párroco don Ulpiano Arés, de Diácono don Rafael Cortina, de Subdiácono don Manuel Rouco, respectivamente de Guato y el Cano; la oración sagrada estuvo a cargo del Rdo. Padre Esteban Rivas, Superior de la Residencia del Sagrado Corazón, de Reina.

A las seis salió la procesión con la Imagen de Nuestra Señora de la Candelaria, haciendo el recorrido por las dos carreteras.

Antes se repartieron 1.500 velas, que agregando las de los devotos, se aproximarían a 2,000, motivo para que fuese una procesión hermosa, rayando en lo sublime, ver tantas luces y con un orden admirable.

A los actos religiosos asistió el pueblo, algunas familias del Cano, muchas de Mazorra y todas las de la jurisdicción del Wajay, del Vedado, las familias de don Carlos Morales, de Carrerá, de Aguiar, cuya hija, ya señorita, regaló un Via-Crucis para la Iglesia, motivo para que, el párroco regalase una hermosa vela a su buen padre señor Aguiar. Estas familias, incluyendo a la buena señora Chea Aróstegui de Pedroso, tienen verdadera devoción y simpatía por la Patrona e Iglesia de Wajay.

Levantar vuestros corazones al cielo, fijar vuestras miradas en ese azul celeste, y veréis una inmensidad que os dice, con voz imperceptible, tenue, voz misteriosa que al llegar al oído se siente en las fibras más delicadas del corazón. Lo que tenéis. Yo os lo he dado por que no dais algo a mi Madre y Madre vuestra.

Felicito al humilde párroco y verdadero caballero don Ulpiano Ares.

El Corresponsal

### DIA 6 DE FEBRERO

Este mes está consagrado a la Purificación de la Santísima Virgen.

Jubileo Circular.—Su Divina Majestad está de manifiesto en la iglesia de Casa Blanca.

Santos Tito. Amando y Guarino, confesores; Antoliano, Tefilo, y Saturnino, mártires; santas Dorotea, virgen y mártir; Belinda y B. Arcángela de Girlani, carmelitas, vírgenes.

San Guarino, confesor. De noble y distinguida familia nació Guarino en Bolonia, ciudad de Italia. A la edad de veinte años explicaba teología, en la catedral de su patria con una reputación grandísima. Estaba inscripto al servicio de la catedral, pero, a pesar de la fama que su sabiduría había adquirido, se retiró al claustro, tomando al efecto el hábito de los canónigos regulares de San Agustín. Empleaba el tiempo especialmente en la oración y la observancia fiel de los estatutos de su orden, pero anslando vivir en la soledad para poder de este modo entregarse mejor a una vida penitente y contemplativa, determinó marchar a los Santos Lugares y establecerse en un desierto. Puso al instante por obra su proyecto, pero al pasar por Roma, el Señor reveló al sucesor de San Pedro, los méritos y virtudes de su siervo, y nuestro Santo fué llamado por el Sumo Pontífice, y le elevó a la silla episcopal de Palestina. En tal alta dignidad redobló sus virtudes, ocupándose en obras de piedad y caridad. Murió nuestro santo el día 6 de febrero del año 1159.

# Noticias del Puerto

### PASAJEROS LLEGADOS DE NEW YORK

A bordo del vapor americano "Orizaba" que llegó a éste puerto al medio día de ayer procedente de New York conduciendo carga general y pasajeros llegaron los señores Nicolás Bravo y familia, Roberto Hernández, Antonio Jiménez y señora, Mario Lazo y familia, Juana Rivera, Laura E. Amsden, Katharine Arnott e hijas, María L. Aroche, Frank B Bailey, Edna Burton, Fred Cardway, James S. Corrigan y señora, Joe D Cramer, el doctor Judson Daland, el doctor T. Edward Duffee, John B. Emerson, Harry F. Emerline y señora, Walter A. Fullerton y familia, Horace E. Gray y señora, Lilian L. Hilton, Abilio Jerez, Lawrence E Kirwin, D. L. Levy, Arthurt Lewis Kendall C. Marshall, Allison B. Miller y familia, Samuel H. Mc Keeman, Martín Mc Williams, Alma Nicholson, Sven Patterson, Henry J. Russell, Charlotte Stone, John Wilson, Lillian Wrosley y otros.

### EL MINISTRO DE ITALIA EN CUBA

Llegó a bordo del vapor americano "Orizaba", ayer al medio día, el Ministro de Italia en Cuba, señor Conde de Naselli, quien fué recibido en el Muelle de San José por donde desembarcó por el Instroductor de Ministros señor Mesa.

### EL "MANUEL ARNUS"

Procedente de Barcelona, Valencia, Málaga, Cadiz, Canarias, llegó ayer tarde el vapor correo español "Manuel Arnus' perteneciente a la Compañía Trasatlántica española y que trajo carga general y 276 pasajeros para la Habana y 114 en tránsito.

Llegaron en este buque el Cónsul General de España, señor José Bongas Dalman, los Delegados españoles a la Feria de Muestras señores Antonio García Aliaga y Ramón Cabrelles Betual, el Capitán Inspector de la Compañía Trasatlántica española de la Habana Don José Llorca, el pintor español don José Drudres, el sacerdote Camilo Crirelli, don Miguel Toledano, doña Guadalupe Barragán, el Ingeniero señor Félix Fernández de Castro, el Comerciante italiano señor Francisco Rugoni, el señor José Domenech, Baudilio Botella, Carmen Buscadó, Joaquín Palmerola, Paula San Miguel, Rosa Domenech, Juan Company, Celestina García, Benito Guardia y familia, Antonia García, Teodoro Amontegui, Angel Figueras, Agustín García, el Abogado señor Jesús Fernández.

### EL NAUFRAGIO DEL "MANUEL DE DEU"

Ya no cabe duda alguna del naufragio del vivero cubano "Manuel de Deu" folio 2706, y la posible pérdida de 11 hombres que integraban su tripulación, de los cuales 4 eran familiares del patrón.

Como ya hemos publicado ese vivero naufragó cerca del Faro Contoy en las Costas de México, cerca de Islas Mujeres, y el barco sólo tiene fuera del agua dos pedazos de los masteleros.

La tripulación del barco naufrago que se cree que ha perecido la integraban las siguientes personas:

Patrón Manuel Freyre Horrio y marineros Manuel Carpente, Luis Cobo, Ramón hijo del patrón, su primo Ramón, Celestino y Daniel Freyre, también familiares; Rodrigo Sotrado, José Filgueiras, Antonio Fernández y Jesús García.

Este vivero salió de la Habana para la pesca el día 12 de Enero del corriente año.

### LOS QUE LLEGARON EN EL "CUBA"

En el vapor americano "Cuba" llegaron a este puerto procedente de Tampa y Cayo Hueso, los señores Alberto Upman, Eliseo Pérez, señora Sara Galbalosa e hijo, Eduardo y Benigno Usabiaga, Arturo Ranedo, Fernando García, Felix Graudier, Aurelio Narganes y señora y otros.

También llegaron dos devueltos por las Autoridades de Inmigración de los Estados Unidos.

### EL "MAASDAM"

Procedente de Tampico y New Orleans llegó a este puerto ayer por la mañana el vapor correo holandés "Maasdam" que trajo carga general y pasajeros, así como seis polizones.

Entre los pasajeros llegados por éste vapor figura nel doctor W F Sohmid, Lucio Zuinaga y los peloteris Pedro Lizarraga, Luis Altamira, Teodoro Guindas, Francisco Elola y Angel Garate.

### EL "MONTEVIDEO"

Según cablegrama recibido por la Agencia de la Trasatlántica española en esta capital el vapor correo "Montevideo" llegó antier por la tarde a New York procedente desde la Habana.

Este buque continuará viaje desde aquel puerto para Cadiz y Barcelona.

### EL "FLANDRE"

Conduciendo carga general y pasajeros zarpó ayer tarde de este puerto rumbo a Tampico el vapor francés "Flandre" perteneciente a la Compañía Trasatlántica francesa.

### EL YACHT "NARADA"

Procedente de Tampa entró ayer por la mañana en puerto el lujoso yacht de bandera americana "Narada" en el que llegaron seis pasajeros.

En este yacht llegaron el prominente hombre de negocios norteamericano Mr. Henry Walters su señora y su nieta.

Mr. Walters es el Presidente de la Peninsular and Occidental SS Company y de la Atlantic Coast Line así como d ela Louisville Railoard Company

El yacht "Narada" zarpará de este puerto con rumbo a Santiago de Cuba donde esperará a su propietario y demás amigos, pues Mr. Walters se dirigirá a la Capital de Oriente por ferrocarril.

### UNA GOLETA

En lastre tomó puerto ayer por la mañana procedente de Bahamas la goleta de nacionalidad inglesa "Radio".

### EL "GOVERNOR COBB"

Cerca de las cinco de la tarde de ayer tomó puerto procedente de Key West el vapor americano "Governor Cobb" que trajo carga general y 425 pasajeros en su casi totalidad turistas americanos.

### SUICIDIO DE UN TELEGRAFISTA

Durante la travesía del vapor español "Cadiz" de New Orleans a la Habana, se suicidó el telegrafista de dicho barco.

No fué posible hallar el cadáver y del caso se dará cuenta a las autoridades de España cuando el buque llegue a Cádiz.

### MONSEÑOR SARASOLA

De tránsito para el Perú va Monseñor Sarasola, Obispo de Tenero, Perú y Vicario apostólico de Urabamba. Lo acompañan varios misioneros.

### EL TURISMO

Según los datos de la Peninsular Occidental SS Co., este año ha llegado mayor número de turistas que el pasado.

En enero llegaron 2.215 turistas más que en 1923, y éste mes se espera que lleguen 3.500 más.

### EL HIDROPLANO "LA NIÑA"

El hidroplano "La Niña" llegó ayer tarde de Miami y Key West, después de una feliz travesía en la que invirtió una hora 20 minutos desde Cayo Hueso.

Llegaron en este hidroplano Mr. Jeffrey L. Lazarus, Mr. Charles F. Cahan y Walter E. Wolf.


## LAS ULTIMAS NOVEDADES EN LIBRERIA

MANUAL DE TECNICA QUIRURGICA, por G. Marión. Traducción de la 5ª y última edición francesa. Edición ilustrada con 1,345 figuras en el texto y 53 láminas en colores fuera del texto. Tomo I. 1 tomo en 4º mayor, pasta española. . . $ 7.00

CARDIOGRAMAS, FLEBOGRAMAS Y ARTERIOGRAMAS. Manual de Palografía fisiológica y clínica con 146 figuras en el texto, por el Dr. Miguel Gil-Casares, con un prólogo del Dr. L. Von Krehl. 1 tomo en 4º pasta española . . . . . . $ 4.00

EL ESTADO DE NECESIDAD EN MATERIA PENAL, con especiales referencias a las legislaciones española y argentina, por Luis Jiménez Asua. 1 tomo en 4º pasta española. . . . . . . $ 2.25

GRAN ENCICLOPEDIA DE QUIMICA INDUSTRIAL, teorica, práctica y analítica. Obra publicada por los mas eminentes químicos y directores de industrias de Alemania, bajo la dirección de Stohman, Kerl, Bunte, Neuhmann, Binz y Hayduck. Traducción directa de la última edición alemana y acomodada para el uso de los españoles e hispano-americanos. Edición ilustrada con miles de grabados en el texto y varias láminas en colores. Tomo II de la obra. 1 voluminoso tomo en 4º mayor, encuadernado en tapas especiales. . . . . . . . $5.00

MANUAL PRACTICO DE EXPLORACION Y EXAMEN DE LAS FACULTADES MENTALES — Estudios de Psicología, Psiquiatría y Psicometría, por el doctor Julio Camino Galicia. Obra utilísima para los médicos, instructores militares, abogados, sociologos y maestro. Edición profusamente ilustrada 1 tomo en 8º rústica. . . . $ 1.50

A TRAVES DEL PRISMA DEL TIEMPO.—Libro de conversaciones escolares, por C. Wagner. (Biblioteca Científico-Filosófica). 1 tomo encuadernado en pasta española. . . . . . . . . . . $ 180

DIFICULTADES DE LA DICCION CASTELLANA.— Estudios de crítica gramatical por Pedro Fortoul-Hurtado. 1 tomo encuadernado en tela. . . . . . . . . . . $ 2.25

ANALISIS GRAMATICAL DE LA LENGUA ESPAÑOLA, por Luis Miranda Podadera. Sexta edición notablemente reformada y escrupulosamente corregida. 1 tomo en 4º rústica. . . . . . . . $ 1.00

PALEOGRAFIA ESPAÑOLA precedida de una introducción sobre la Paleografía latina, por Zacarías García Villada. Edición ilustrada con 29 grabados en el texto y 116 fasimiles en un gran album. 1 tomo en 8º mayor y 1 album en folio apaisado y encuadernados. . . . . . $7.50

SERIE DE LECCIONES SOBRE RAJA YOGA, por Yogi Ramacharaka. Traducción autorizada del inglés 1 tomo en 4º pasta española . . . $ 2.50

EL CINE ANTE LA PEDAGOGIA Y LA MEDICINA; ANTE LA MORAL Y LA RELIGION, por Bernardo Gentilini. 1 tomo en 8º rústica . . . $ 0.60

MARDEN.—OBRAS COMPLETAS, TOMO XXVII.—Elección de carrera. Obra que trata de señalar a los jóvenes el medio de elegir la profesión mejor adecuada a sus aptitudes, según los principios de una certera orientación profesional. 1 tomo encuadernado en tela . . . . $1.50

MIL DOSCIENTAS MANERAS DE VIVIR INDEPENDIENTE.— Industrias lucrativas, fáciles y económicas. Multitud de recetas para fabricar sin aparatos especiales, numerosos artículos de venta segura. 1 tomo en rústica. $ 0.50

PARA ADORNAR YO MISMA MI VESTIDO. — Mil, ideas detalladas en 70 ejemplos con modelos modernos para poder las señoras adornarse elegantemente sus vestidos. 1 tomo en rústica. . $ 0.70

**LIBRERIA "CERVANTES" DE RICARDO VELOSO**
**Avenida Italia 62 (Antes Galiano) Apartado 1115. Teléfono a 4958. Habana**
Ind 6 m.


## DE PALACIO

### LOS CATEDRATICOS DE DERECHO

Una comisión de Catedráticos de la Facultad de Derecho integrada por los doctores Ricardo Dolz, R. Zaydín, Gustavo López y Juan Zamora, visitó ayer al Jefe del Estado para tratar del pago de los haberes que se adeudan a los Catedráticos Auxiliares de dicha Facultad.

El señor Presidente ofreció resolver prontamente ese asunto.

### EL HALLAZGO DEL DEPOSITO DE ARMAS

Acompañados por el Secretario de Gobernación visitaron ayer al doctor Zayas el Alcalde y el Jefe de la Policía de Santa Clara, para tratar de asuntos relacionados con el hallazgo del deposito de armas de la finca "Suazo".

Según noticias recibidas en Gobernación, han sido procesados con motivo de ese hallazgo los señores Fino y Soler, propietario de dicha finca y Presidente de la Delegación de Santa Clara, respectivamente. Ambos procesados se les ha señalado fianza para poder gozar de libertad.

### QUERELLA POR INJURIAS

El Secretario de Gobernación tiene el propósito de querellarse contra el periódico "El Sol" de esta capital, por la inserción de un artículo que estima injurioso para él.

### ENTREVISTAS

Separadamente visitaron ayer al Presidente de la República el Jefe de la Policía Nacional, el del Distrito Militar de Columbia y los doctores Hilario González y Ortiz Casanova.

### COMBINACION JUDICIAL

El Presidente de la República firmó ayer una combinación judicial donde figuran los nombramientos de los doctores Palma y Ortiz Casanova para Magistrado del Supremo y Fiscal de la Audiencia, respectivamente, según ya habíamos publicado; doctor Hilario González, para teniente fiscal de la Audiencia de la Habana; doctor Alfredo Bernarl, abogado fiscal de la Audiencia de Santa Clara, pasa a la de la Habana; y el doctor César Fernández, abogado fiscal de la Audiencia de Matanzas, pasa a la de Santa Clara.

### EL PERSONAL DEL UNO POR CIENTO

El Sub-secretario de Hacienda trató ayer con el Jefe del Estado de la firma del decreto encaminado al aumento de personal para la Sección del impuesto del uno por ciento.

Dicho decreto se encuentra hace más de un mes en poder del señor Presidente.

### MENSAJES

El Jefe del Estado ha dirigido al Congreso tres Mensajes por los cuales solicita:

—La creación de dos nuevas plazas de Fiscales de Partido para la ciudad de la Habana.

—La votación de un crédito de $12.000 para cubrir los gastos de una Delegación Cubana al Congreso Internacional de Emigración e Inmigración que habrá de celebrarse en Roma.

—La votación de un crédito de $8.000 para gastos de dos Délegados del gobierno, uno obrero y otro patronal, a la Sexta Conferencia Internacional del Trabajo que se celebrará en Ginebra, en el mes de junio próximo.


## ULTIMAS NOVEDADES EN "LA MODERNA POESIA"

"El Divorcio y la Naturaleza" por T. Paredes y Taboada. Interesante obra que trata sobre los perjuicios morales que causa a la sociedad el divorcio por el abuso que de él se hace hoy en día. Obra de palpitante acutalidad. 148 páginas. Precio $1.25

"El cine ante la pedagogía y la medicina, ante la moral y la religión", por Bernardo Gentilini. 144 páginas, en rústica. Precio $0.60.

"La Hierba Azul", por Andree Vertiol. Traducción de Gerardo Medel. 292 páginas, en rústica. Precio $0.80.

"Las Sanguijuelas" por Edmundo Jaloux. Traducido al español por J. A. Luengo. Prólogo de Blasco Ibañez. 300 páginas. Precio $0.80.

"Malos Principios" por J. Bonachea. 204 páginas, en rústica. Precio $0.80.

"Mis Primas", por Henriette Cebirie, traducido por Marta Estrabeu. 450 páginas, en rústica. Precio $0.80.

"Rosa Perrín", por Alice Pujo. Traducido por José Pugés. 320 páginas, en rústica. Precio $0.80.

"Los Cuentos Tradicionales Asturianos", por C. Cabal 250 páginas en rústica. Precio $0.80.

"La Novela de los Cuatro", por Paul Bourget, Gerardo D'Houville, Pierre Benoit, Henri Duvernois. Traducido por R. Cansinos-Assens. 228 páginas, en rústica. Precio $0.80.

"Los Puritanos". Lectura para viaje, por Armando Palacio Valdés. Precio $0.40.

NOTA:—Todos estos librso se envían al interior mediante pago adelantado de su importe más gastos de franqueo.

**"LA MODERNA POESIA"**
**Pí y Margall 135.—Apartado 605.**
HABANA

## CURADO EN UN MES DE TRATAMIENTO

Barajagua, 7 de Noviembre 1922
Dr. Arturo C. Bosque.
Habana

Señor:

Tengo el gusto de comunicarle a usted que por indicación del señor Angel Battle, practicante de la Farmacia de Marcané, ho venido usando su inmejorable preparado granulado "Pepsina y Ruibarbo Bosque", durante un mes para curarme de una pertinaz dispepsia, que había tenido padeciendo durante tres años, habiendo logrado con su maravilloso preparado, llevar a vías de curación esta terrible enfermedad, pues me encuentro completamente bien con sólo un mes de tratamiento, debiendo significarle a usted que estoy agradecido del insuperable remedio preparado al cual debo mi perfecto estado de salud.

Queda por tanto autorizado por este medio, para que haga con este escrito el uso que a bien pueda tener.

Queda de usted atento,

**Pedro Antonio López**

S/c. Barajagua.

Nota.—Cuidado con las imitaciones, exíjase el nombre "Bosque", que garantiza el producto.

1d-6


# Manifiestos

**Manifiesto 1674.**—Vapor Am. "CUBA" Capitán White procedente de Tampa y escalas consignado a R. L. Brannen.

### DE TAMPA

En Lastre.

### DE KEY WEST

Pescado.
V. Roselló, 4 cajas pescado.
G. Sánchez, 2 id. id.
A. Ríos, 3 id. id.
American R. Express, 13 bultos expreso.

**Manifiesto 1675.**— Goleta Inglesa "RADIO", Capitán Webster, procedente de Bimimi, consignado a la orden.
Lastre.

**Manifiesto 1676.**—Vapor Holandés "MAASDAM" capitán Braun, procedente de New Orleans, consignado a R. Dussaq.
Con carga en tránsito.

**Manifiesto 1677.**—Yacht Am. "NARADA". Capitán GROSS., procedente de Tampa, consignado a H. PIÑANGO LARA.
Lastre.

**Manifiesto 1,678.**—Vapor americano "Orizaba" capitán O. Koofe, procedente de New York, consignado a W. H. Smith.

VIVERES.
N. X. 25 sacos maicena.
La Ambrosía, 50 id. id., 30 b. sirope.
F. M. 11 cajas galletas.
F. F. H., 10 id. id.
F. T. G. 100 sacos café.
A. M. Co. 147 id. id.
M. Vigueras 104 cajas macarrón.
Fortaleza Supply 20|3 manteca, 20 cajas jamón.
González y Suárez 500 sacos avena
Martínez Lavin Co 100 id harina de maiz
Llamas y Ruiz 100 id id
Alvaré y Co 100 id id
M D C 5|3 oleo
E P 36 id id
National Biscuit Co 8 baules 6 cajas galletas
American Grocery Co 25 cajas sal
R Suárez Co 500 sacos harina
Unión Importación 9 cajas levadura 2 id muestras
Fleishmann Co 140 cajas levadura
S S L 119 btos víveres y efectos chino
B H C 498 sacos café
García y Co 50 cajas quesos
G F C 100 id id
P C 50 id id
J Gallarreta Co 60 id id
J Rafecas y Co 10 id id
Trasancos y Lage 30 id id
A G 50 id id
Galbán Lobo Co 100 id id
G P 50 id id
Romagosa Co 65 id id
E R Margarit 65 id id
Fernández y Co 50 id id
H Astorqui y Co 100 id id
Viadero Hno Co 100 id id
C Echevarri Co 50 id id
M Soto Co 50 id id
Lavin y Gómez 100 id id
P Yung P 14 cajas pescado
A Armand e Hijo 9 atados queso
M Nuevo 2 b. aceitunas 1 cuñete encurtido
Swift Co 5 huacales patos 6 b. pavo
Fernández Trapaga Co 15|3 manteca
V A 50 cajas vegetales
M Sánchez Co 750 cajas leche
Romagosa Co 100 id pescado
J Dold Packing Co 4|3 oleo 51 cajas jamón
F Ervití 200 sacos papas
Cabrían Hno 200 id id
Otero y Co 200 id id
L M y Co 400 id garbanzos
C A C 250 sacos café
Morro Castle Supply Co 34 btos provisiones
Martínez Lavin Co 15 sacos lentejas
Fernández Trapaga Co 100 id garbanzos
(401) 100 id café
R A 25 cuñetes encurtido
J D P Co 10|3 manteca

MISCELANEAS
Fernández Castro y Co 2 cajas papel
P H 2 id id
F T Co 13 fardos llantas
Compañía Mafg Nacional 3 huacales palitos
Ellis Bros 4 cajas tornillos
R L Shul Singer 28 cajas efectos
F Canosa 10 cajas sillas
Arellano y Co 10 cajas efectos de acero
Dorado Peón y Co 1 caja algodón
Duyos Morales y Co 25 tambores soda
Riera Roche Co 25 id id
Compañía M Central 100 id id
Quintana y Co 9 cajas papel
Steward Auto y Co 2 piezas accs camión
M Raphal 1 b. locetas
R Riera 2 cajas juguetes
P Echezabel 1 caja cadenas
H G C 3 cajas accs motor
Cuartel Maestre General 42 btos accesorios para tiro-blanco
J R Alvarez y Co 7 cajas relojes
O T 1 id carbones
J S G 2 id alambres
A Vega 6 atados clavos
R Godoy 8 id id
G M 9 cajas papel
Cosme Hno Co 8 cajas casquillos
Carasa Co 12 id papel
E D Eddy 3 fardos hilo
R Dussaq 4 rollos llantas
Manhattan Electrical Co 20 cajas accs
R Fernández M 20 cajas accs fotografías
J T Linds 1 fardo mangueras
Martí Santacruz Co 10 b. aceite
J V S 2 cajas accs auto
Compañía Mafg Nacional 2 cajas sarrapia
Universitaty Sec Ins 8 pianos
Henry Clay Bock Co 6 cajas láminas y libros
F Santiago 1 caja accs para sombreros
372 45 rollos papel
M G Salas 1 pianola
H T Roberts 3 cajas naipes
López Molina Co 4 cajas metal
L M P 10 id naipes
Vallina Hno 13 btos pasta y tinta
J V 1 caja papel
C P 2 id id
A C C 15 id id
Martín Kohn 10 cajas cartuchos
Solana García 8 cajas papel
Torrance Portal 3 cajas arados
(5.364) 19 id sillas
L Casas y Co 2 cajas accs eléctricos
Ramírez Electrical Radio 1 id id
F L Miller 1 id id
J Pérez 1 id id
J Lara 1 id id
M Acevedo Co 30 btos tinta mechas y bandas
Cuban Portland Cement 17 btos materiales
Carasa Co 4 cajas lápices
R J S 1 caja accs radio
F Sanchez 112 btos camas y accs
M C Co 55 cajas cartón
C Bohner 1 caja muestras
G P Co 9 huacales loza
Compañía Skf de Cuba 1 caja maquinaria
Thrall Electrical Co 3 cajas materiales
M Co 40 cajas aceite
L S 7 id aparatos
F Martínez y Co 2 cajas accs vitrina
O Suarez 1 caja formas
F García 1 caja efectos de metal
J Vidal 1 caja correajes
A F 5 cajas láminas
L Caballero 1 caja romanas
A Raphel 4 btos accs para alumbrado
L Morera 5 cajas accs para baules
H Upman Cigar Co 27 cajas jarras y precillas
S T 62 bultos efectos de acero
D Silva 1 auto
M R Otero y Co 124 cajas juguetes
M Tovio 10 cajas perfumería
Rambla Bouza Co 25 btos pasta y tinta
Suárez Cueto 31 atados id
Carasa y Co 33 id id
Fernández Castro Co 7 id id
Méndez y Co 9 id id
R Veloso 17 id id
López Bravo 12 fardos paja
Arredondo Pérez Co 5 id id
A Bona y Co 10 cajas sombreros
Central Agencia 13 cajas algodón
J González 11 b. cristalería
Pomar Chao y Co 8 cajas accs cocina
Jorroland 1 caja efectos de uso
F L C 1 caja cortinas
G T Co 53 btos efectos sanitarios
López Hno 8 id accs para tanques
J G y Co 9 cajas láminas
C C G 10 b. depósitos y jarro
Yacht Narada 1 caja roostates
F S 4 cajas accs auto
F A Larcada 16 huacales aceite

Sinclair Cuban Oil 27 cajas pintura
F R Co 20 cajas efectos de fonógrafos
Kelmah Co 6 id empaquetadura
F S C 21 cajas lustre
S F C 1 barril extractos
Soldevilla Hernández Co 84 cajas pintura
R López Co 6 id gorras
A Sisto 14 btos accs baules
Kates Bros 1 caja juguetes
Nix Bros 3 cajas máquinas
United Cuban Express 7 id letreros
R García 2 id juguetes
D Rodríguez 2 cajas ropa
B 3 cajas corset
Lecuona 96 cajas pintura
García y Gell 20 cajas juguetes accs de carnaval
Rodríguez Hno 26 piezas llantas
Supply S Hannibal 23 bles películas y accs 19 btos efectos de acero y accs máquinas
Fox Film Corp 7 cajas anuncios
Unión Carbide Sales 3.000 tambores carburo
Sinclair Cuban Oil 227 btos aceite
J S Marquez 1 caja jabón
C M 1 id anuncios
Silva y Cubas 2 autos 1 caja accs (361) 12 btos jarcia y lápices
S Pérez Alemany 1 caja accs auto
A S Co 2 cajas efectos de uso
A S 1 cajas bloques
Casa Sainz 33 cajas copas y cristalería
S Pérez Alemany 10 cuñetes clavos
P R 1 auto
H A 2 barriles pintura
Harris Bros Co 1 caja discos
Banco Nova Scotia 1 atado papel
Feito Cabezón 1 caja muestras
W H Smith 1 caña herrajes
Cuba E Supply Co 17 btos materiales
Havana Central R Co 3 id id
Havana Electric Ry 27 id id
Electrical Equipment 7 id id
West India Oil 29 id id
F C Unidos 409 id id
Arellano Mendoza 3 cajas equipos
Zaldo Martínez y Co 15 cajas maquinaria y accs
V G Mendoza y Co 10 id id
National Paper Type Co 64 cajas metal

CENTRALES
Río Grande 1 bto maquinaria
Perseverancia 2 id id
Mercedes 2 id id
Alava 1 id id
Soledad 1 id id
Algodones 4 id id
Vertientes 1 id id
San Cristóbal 1 id id
General Sugar 3 id id

DROGAS
E Sarrá 180 btos drogas
M C Tello 3 id id
J Murillo 21 id id
A R 31 id id
J E Restropo 2 id id
A López 6 id id
Inter Drugs Store 29 id id
Droguería Johnson 95 id id
Andrain y Medina 1 caja aparatos

CALZADO
T Cagigas 8 cajas calzado
J Rodríguez y Co 2 id id
Llobera y Co 1 id id
L Lázaro 3 id id
Ibern y Gutiérrez 2 btos talabartería
Incera y Co 14 id id
M Varas y Co 6 id id
F Palacio Co 7 id id
J Bulnes 4 id id
A G Duque 1 id id
J Vidal 1 id id
H S 1 id id

FERRETERIA
A F C 21 btos ferretería
S A Co 35 id id
Feito y Cabezón 9 id id
L Huarte 3 id id
García Capote Co 14 id id
J Fernández Co 11 id id
Ig Montalvo 46 id id
Saavedra y Blanco 4 id id
P L 17 id id
Taboas y Vila 3 id id
B Zabala Co 1 id id
S Vila 2 id id
Abril Paz 5 id id
F G de los Ríos 10 id id
Porto y Lloreda 5 id id
Capestany Garay Co 55 id id
Reciprocity Supply Co 19 id id
A M Puente y Co 4 id id
Escarpenter Bros 15 id id
V Gómez y Co 31 id id
Y Martínez 21 id id
C Valdeon 23 id id
G Barbeito 46 id id
Araluce Alegría Co 12 id id
A Mauriz 2 id id
D Trueba 10 id id
Canosa Casal 7 id id
OLópez 10 id id
Estefani y Co 6 id id
A Urain 102 id id
L L 31 id id
J Alvarez y Co 12 id id
M H 2 id id
V L C 8 id id
Casteleiro Vizoso Co 4 id id

TEJIDOS
A Escandón 1 bto tejidos
A Corral Co 3 id id
Alvarez Valdez y Co 4 id id
American B Goods 2 id id
Alvarez Menéndez Co 4 id id
Angones Co 10 id id
Alvaré Hno Co 1 id id
Aramburo Tarranco 2 id id
Amado Paz y Co 13 id id
A Fernández 2 id id
Bango Gutiérrez Co 6 id id
B F Carvajal 4 id id
C S Buy Hno 3 id id
C Fernández 2 id id
Caso Muñiz 4 id id
C García 2 id id
Cobo Basoa y Co 1 id id
C Alvarez G 1 id id
C Galindez Piñera Co 3 id id
C Navedo 4 id id
D F Prieto 9 id id
Díez García Co 7 id id
Díaz Mangas Co 5 id id
Escalante Castillo y Co 12 id id
E Menéndez Co 4 id id
Essirig H Essirig 5 id id
F Menéndez 1 id id
F Madrid 3 id id
F Blanco Co 13 id id
F González 11 id id
Fernández Co 9 id id
Fernández Belmonte Co 1 id id
Fernández Rodríguez 13 id id
García Vivancos Co 8 id id
García Co 5 id id
González García Co 3 id id
García Hno 1 id id
Granda García Menéndez 1 id id
García Tuñon Co 1 id id
García Sisto y Co 9 id id
González y Co 3 id id
González Hno Co 9 id id
Huerta Co 1 id id
zaguirre Alonso Co 4 id id
Industrial de Confecciones 3 id id
J Artau 3 id id
J Fernández Co 19 id id
J Courriel 2 id id
J G Rodríguez Co 5 id id
J García Co 6 id id
J Fernández 3 id id
J C Pin 9 id id
J González 1 id id
J Inclán 1 id id
Juello Sobrino 1 id id
J E Bagos 3 id id
López Río 1 id id
Leiva García 8 id id
Menéndez Granda Co 10 id id
Menéndez Rodríguez Co 18 id id
Menéndez Hno 3 id id
Muñiz y Co 3 id id
M Seijo 2 id id
Fernández y Rodríguez 2 id id
Martínez Castro Co 6 id id
Nacional de Camisas 4 id id
Pielago Linares Co 3 id id
Povida y Menéndez 3 id id
Prieto Hno 3 id id
Prendes Paradela Co 3 id id
Pérez Bustamante Co 1 id id
R Vigil 6 id id
R Sainz Co 6 id id
Roca Prats 1 id id
R García Co 1 id id
R Soto 2 id id
S Zoller 30 id id
Santeiro Alvarez 3 id id
S C González 6 id id
Sanchez Valle Co 13 id id
S Hernández 1 id id
Solís Entrialgo Co 64 id id
S Gómez Co 2 id id
Suárez González Co 15 id id
Soliño y Suárez 3 id id
Sánchez Hno 4 id id
S Carballo 1 id id
Suárez Rodríguez 2 id id
S Masrua 2 id id
Toyos Tamargo Co 1 id id
V Rodríguez Co 2 id id
Valle Llano Co 2 id id
Vda Fargas 2 id id
Va Campa y Co 65 id id
Yau Choong 5 id id
Y O Long 3 id id
Zuluaoga y Rey 1 id id
Varias marcas 217 id id
Varias numeraciones 3 id id

# Mas Manifiestos

MANIFIESTO 1,679 vapor español 'Manuel Arnus' capitán Agacino procedente de Barcelona y escalas consignado a M Otaduy

DE BARCELONA

**VIVERES**

Pujol Quich Co 100 b. vino
Rodríguez y Co 3 cajas azafrán
J Gallarreta Co 100 cajas vino
B Alvarez 12 embutidos 50 cajas anisado
Orts Co 100 id anisado
Lozano Acosta Co 100 id id
C Vazquez Co 2 bocoyes vino
J M Ruiz Co 2 id id
J Balcells Co 85 bordalesas id
R Laluerza 35|4 vino 10 cajas agua mineral 12 id conservas
M Oriol 25 cajas confitería
Malet y Pedro 6 cajas azafrán
J Méndez Co 200 id vino
Campello y Puig 15|4 id
L Hing 30 id id
Dalmau y Sanso 20|2 pipas id
Pita Hnos 50|4 id
Ferres y Coll 2 bordalesas vino
Delegado General Feria 16 btos juguetes libros conservas 15 btos vino impresos y estuches

**MISCELANEAS**

F Toy 8 cajas papel
Gutiérrez y Co 1 id imágenes
R C 4 id id
E Agra 1 barrica cristalería
M Fernández 3 fardos papel
Miranda Pascual 28 atados morteros y vidrios
V Suárez 20 cajas papal
García García 3 cajas accs para agua mineral
E Sarrá 5 cajas drogas
Pérez Sierra Co 16 id papel
F Taquechel 2 id drogas
P M Costas 10 fardos 30 cajas papel
Acebo Simon Co 5 cajas pavilo
F Palacio Co 1 id cortos
V Real 7 id pavilo
Cueto y Co 1 id calzado
Droguería Barrera 1 caja drogas
V M Ruiloba Co 2 id calzado
J Valdeón 1 id id
J López Co 1 id id
Vda Humara Lastra 4 id cáñamo
M Vazquez 1 id calzado
P M Costas 61 cajas papel
Ruiloba Co 8 id calzado
E Sarrá 18 cajas drogas
No marca 2 cajas muestras
M P Fernández 1 caja calzado
J Parajón Co 1 caja acc para sombreros
H Villa 1 bto muestras
F Toy 18 id id
B Nuño 1 id id
J F Pérez 1 id piel
National Product Co 1 caja muestras

**TEJIDOS**

D F Prieto 1 caja tejidos
S Gómez Co 3 id id
A Escandon 1 id id 3 id id
Alvarez Valdés Co 2 id id
Y O Long 3 id perfumería
S Fernández 1 id tejidos
Mangas Co 2 id id
Poo Lung 4 id perfumería
Barres Hno 3 id tejidos
Ferreiro Lalrena Co 1 id id
F G H 1 id id
F Lizama 1 id id
González Maribona Co 1 id botones
R García Co 1 id tejidos
Leiva García 2 id id
A Alonso 2 id id
R G H 1 id id
González García 1 id id
Yau Choong 1 id id
Wing Hay C 1 id id
J Rodríguez Co 1 id id
García Co 2 id id
V Rodríguez Co 1 id id
D H 1 id id
Inclán Cobo Co 1 id id
Fernas y Menéndez 1 id id
Suárez Rodríguez 2 id id
García Tuñon Co 3 id id
Angones y Co 1 id id
García Vivancos Co 6 id id
C S Buy Hno 5 id perfumería
Suárez González Co 1 id tejidos
Menéndez Rodríguez y Co 9 id perfumería
A Reyhor 1 id corbata
Alvaré Hno Co 1 id tejidos
Izaguirre Alonso y Co 1 id i
E Fernández Co 2 id id
A R P 4 id id

DE VALENCIA

**VIVERES**

Alvarez del Río Co 25 pipas vino
Fuentes Carrasco y Co 10 id id
Sanchez Romate Hno 3 bocoyes id 4 id id
M Rodríguez Co 10 pipas id

**MISCELANEAS**

Quintana Co 38 cajas muebles y cristal
J R Pages 7 id cartones
García Sisto Co 1 caja efectos de madera
J C Pin 1 id abanicos
Prieto Hno Co 3 id efectos de madera
G S C 1 id id
Muñiz y Co 3 id guitarras
Sobrino de Arriba 1 caja gamuza
Martínez Castro Co 2 cajas peines
S Iglesias 4 cajas guitarras
C Díaz Co 2 id abanicos
Solís Entralgo Co 1 id id
M C Codina 1 id ropa
Delegado Feria 57 btos mercancías para la Feria Exposición

DE MALAGA

**VIVERES**

F Echemendía 5 cajas coñac 3 id licor 89 id anisado 240 btos vino
Viña Suárez 25 cajas vermouth
Pastor y Blanco 8 cajas anisado 4 id 25 barriles vino
M Conal 6 cajas conservas
V Busto 1 barril vino aceite
A León 6 cajas anisado 2 cajas vermouth 1 barril coñac 5 cajas vino 4 cajas anuncios
Zabaleta y Co 50 cajas vino
R López 100 id id
R A 100 id id
L L R 100 id id
R Corra 2 barriles id
Compañía Licorera 1 barril vino
A Alonso y Co 25 cajas id 1 id impresos
García y Mato 5 cajas anisado 10 id 1 barril vino
B L 200 cajas id
L S 100 id id
M Cabrera Co 59 btos vino 12 cajas aguardiente 4 id coñac 2 jaulas efectos de madera 4 cajas conservas
Suárez Ramos y Co 51 btos pasas
Angel y Co 5 cajas conservas
P M C 246 cajas vino 9 id licor
Vda J Rood 1 caja mantecado y turrones
Delegado Feria 8 btos vino y muebles

DE CADIZ

**VIVERES**

M M 1 bocoy vino
M Fernández 52 cajas coñas 3 id anuncios
Martínez Lavin Co 150 cajas vino
G Librero 20 id anisado
M Ruiz Barreto Co 2 B vino
H Sanchez Co 50 cajas id
Sanchez Romate Co 10 atados 30 cajas id
M E 1 bocoy id
J Rafecas y Co 120 cajas conservas
M R Barreto Co 10 bocoyes vino
Sánchez Romate Co 356 btos vino 2 cajas cápsulas
A Trueba Co 2 bocoyes vino
C Vazquez y Co 1 id id
M Fernández y Co 3 id id
G V 19 cajas id y vinagre
Pardo Hno 30 cajas anisado 10 id licor 50 id vino
Hermaza Co 2 bocoyes id
Ribeira y Co 1 id id
R Vazquez 3|2 pipas id
Reboredo Hno 20 cajas id
González Pérez 100 id id
M Otaduy 4 cajas castañas
P Díaz 1 caja vino
G C 1 caja efectos de uso
Rotulado 1 caja muestras

DE SEVILLA

**VIVERES**

G E 11 bocoyes aceitunas
G Librero 12 id id
F Pastor 20 btos ceramica y efectos hierro
A Garria 11 barricas id 12 cajas azulejos
C Topio 5 id id
J Pairot 11 cajas jamones
S García Hno 6 cajas polv

DE LAS PALMAS

**VIVERES**

Alonso Co 80 sopones pescado
González Martínez 20 id id

**TEJIDOS**

M Martell 1 caja bordados
V Díaz 1 id id
M de los Angeles Peña 2 id id
M M S 1 id id
F López 1 id id
J Jorrin 1 id id
F M D 2 id id
F Deniz 1 id id
A Jiménez 2 id id
M M M 2 id id
F Suárez 1 id id
J de la Nuez 1 id id
A Monzon 1 id id

DE SANTA CRUZ DE TENERIFE

**TEJIDOS**

Díaz Hnos 12 barricas vino
A Jiménez 1 caja bordados
J Hernández 1 id id
P Erera 1 id id 5 sacos almendras

DE SANTA CRUZ DE LA PALMA

**VIVERES**

Q García 25 cajas aceite 1 caja tejidos 14 btos vino
B G Torre 2 pipas id 19 cajas gofio 3 id queso
F Cacor 2 pipas vino
B Pérez 20 id 2|2 id
J Rodríguez 103 latas gofio 26 cajas higos 4 id queso 35 id almendras
E Rodríguez 1 caja 118 latas gofio
J E 2 pipas vino
J González 2 cajas queso
Casteleiro Vizoso Co 8 pipas vino
Q García 13 id id
A Alvarez 4 id id
E R Margarit 2 id id 1 caja gofio

**TEJIDOS**

J M Vidal 4 cajas tejidos
A Jiménez 1 id id
S Ramos 1 id id
A Capote 1 id id
F González 1 id id
F González 1 id id
Y Vidal 1 id id

# EXPORTACION DE AZUCAR

Las exportaciones reportadas durante el día de ayer a la Secretaría de Agricultura por las Aduanas de la República, fueron las siguientes:

Aduana de la Habana: 4300 sacos. Puerto de destino, New Orleans.
Aduana de la Habana: 1.810 sacos. Puerto de destino, New York.
Aduana de la Habana: 1.450 sacos. Puerto de destino, Key West.
Aduana de Matanzas: 3.300 sacos. Puerto de destio, New York.
Aduana de Cardenas: 5.000 sacos.— Puerto de destino, New York.
Aduana de Caibarién: 19.100 sacos. Puerto de destino, New York.
Aduana de Puerto Padre: 22.000 sacos. Puerto de destino, New York.
Aduana de Nipe: 28.522sacos. Puerto de destino, Inglaterra.
Aduana de Guantánafo: 15.000 sacos. Puerto de destino, New York.
Aduana de Júcaro: 62.050 sacos. — Puerto de destino, New York.
Aduana de Manzanillo: 10.500 sacos. Puerto de destino, New York.
Aduana de Cienfuegos: 25.000 sacos. Puerto de destino, New Orleans.
Aduana de Cienfuegos: 18.200 sacos. Puerto de destino, New York.

# COTIZACION OFICIAL DEL PRECIO DEL AZUCAR

**Reportadas por los Colegios de Corredores**

Matanzas. . . . . 5.071790
Sagua. . . . . 4.963150
Cienfuegos. . . . . 4.974420

**Dedu idas por el procedimiento señalado en el Apartado Quinto del Decreto 1770**

Habana. . . . . 4.927820
Cardenas. . . . . 4.955620
Manzanillo. . . . . 4.940095

**VAPORES ATRACADOS A LOS DISTRITOS**

De San Francisco Flandre y Magna.
De Machina Mar Negro y Braheholm.
De Santa Clara Heredia.
De Havana Central Tela y Excelsior.
De San José ninguno.
De Ward Terminal Infanta Isabel.
De Arsenal Cuba.
De Tallapiedra, Cotopaxi, Artemis goletas y lanchones.
En Atarés Pinar del Río.
En Regla Star.
En Casa Blanca Jacob y Chistenson.


*Acidos*

Muriático. . . . . 20°
Sulfúrico. . . . . 66°
Nítrico. . . . . 40°

*Sosas*

Cáustica Sólida.
Cáustica Granulada
Carbonato Polvo.
Bicarbonato.

*Formol*

40° Garantizado.

*Blanquit*

Para blanquear azúcar.

Pida precios a

Casa Turull

Ricla 2 y 4, Tel. M-6985.

HABANA



# J. B. FORCADE

(ESPECIALISTA EN BONOS)

MIEMBRO BOLSA HABANA

Antes de comprar o vender acciones o Bonos pídame tipo y ahorrará dinero.

Oficinas: Banco Nacional 226-227.228.

Teléfono: A-4983.


# Mercado de Cambios

NEW YORK, febrero 5.

| | |
|---|---|
| Esterlinas, 60 días. . . . . | 4.27 1\|4 |
| Esterlinas, a la vista. . . . | 4.29 1\|2 |
| Esterlinas, cable . . . . . | 4.29 3\|4 |
| Pesetas. . . . . | 12.79 |
| Francos, a la vista. . . . | 4.61 1\|2 |
| Francos, cable . . . . . | 4.62 |
| Francos suizos. . . . . | 17.41 |
| Francos belgas a la vista | 4.09 1\|2 |
| Francos belgas, cable. . . | 4.10 |
| Holanda . . . . . | 37.45 |
| Liras, vista . . . . . | 4.38 1\|2 |
| Liras, cable . . . . . | 4.38 1\|2 |
| Montreal. . . . . | 97 3\|32 |
| Noruega . . . . . | 13.62 |
| Suecia. . . . . | 26.28 |
| Grecia. . . . . | 1.73 |
| Polonia. . . . . | 000012 |
| Brasil. . . . . | 11.80 |
| Checoeslovakia. . . . . | 2.90 3\|4 |
| Jugoeslavia. . . . . | 1.19 |
| Argentina. . . . . | 33.15 |
| Austria . . . . . | .0014 |
| Rumania. . . . . | 51 1\|4 |
| Dinamarca . . . . . | 16.41 |
| Marcos. . . . . | 000000000023 |
| Tokio . . . . . | 45 3\|4 |

## PLATA EN BARRAS

Plata en barras. . . . . 64
Pesos mejicanos. . . . . 48 3|4

## OFERTAS DE DINERO

Las ofertas de dinero estuvieron sostenidas durante el día.

La más alta. . . . . 4 1|4
La más baja. . . . . 4
Promedio. . . . . 4 1|4
Ultimo préstamo . . . . . 4
Ofrecido. . . . . 4 1|4
Cierre final. . . . . 4
Aceptaciones de los bancos. . . 4
Préstamos a 60 días. . . . . 4 3|4
Préstamos a 6 meses. . . . . 4 3|4
Papel mercantil. . . . . 4 3|4

## BOLSA DE MADRID

MADRID, febrero 5.

Las cotizaciones del día fueron las siguientes:

Esterlinas. . . . . 33.76
Francos . . . . . 36.40

## BOLSA DE BARCELONA

BARCELONA, febrero 5.

El dollar se cotizó a 7.81.

## BOLSA DE PARIS

PARIS, febrero 5.

Los precios estuvieron irregulares en esta Bolsa.

Renta del 3 0|0, 54.30 frs.
Cambios sobre Londres, 92.85 frs.
Empréstito 5 0|0, 69.85 frs.
El dollar se cotizó a 21 fr. 51 cts.

## BOLSA DE LONDRES

LONDRES, febrero 5.

Los precios estuvieron irregulares.

Consolidados por dinero, 56 7|8.
United Havana Railway, 85 1|2.
Empréstito Británico, 5 0|0, 100 1|8.
Empréstito Británico 4 1|2 0|0, 96 1|2.

## BONOS DE LA LIBERTAD

NEW YORK, febrero 5.

Libertad 3 1|2 0|0, 99 1|32.
Primero 4 0|0, sin cotizar.
Segundo, sin cotizar.
Primero 4 1|4 0|0, 99 15|32.
Segundo 4 1|4 0|0, 99 15|32.
Tercero 4 1|4 0|0, 99 31|32.
Cuarto 4 1|4 0|0, 99 11|32.
U .S. Treasury 4 1|4 0|0, 100 1|32.

## VALORES CUBANOS

NEW YORK, febrero 5.

Hoy se registraron las siguientes cotizaciones a la hora del cierre para los valores cubanos.

Deuda Exterior, 5 1|2 0|0, 1953. 92 3|4
Deuda Exterior, 5 0|0, de 1904. 94
Deuda Exterior, 5 0|0, de 1949. 91
Deuda Exterior 4 1|2 0|0, 1940. 81 3|4
Havana E Cons., 5 0|0, 1952 . 93 1|4
Cuba Railroad 5 0|0, de 1952. . 84 1|2
Inter. Tel. and Telhp. Co., sin cotizar.

NEW YORK, febrero 5.

American Sugar.—Ventas, 3,200; alto, 52 1|2; bajo, 57 5|8; cierre, 58 1|4.
Cuban Amer Sugar.—Ventas, 4,800; alto, 37 1|2; bajo, 36 5|8; cierre, 37 1|2.
Cuba Cane Sugar.—Ventas, 12,100; alto, 17 1|2; bajo, 16 7|8; cierre, 17 1|2.
Cuba Cane Sugar pfd.—Ventas, 17,400 alto, 70 7|8; bajo, 68 3|4; cierre, 70 1|2.
Punta Alegre Sugar.—Ventas, 9,600; alto, 63 5|8; bajo, 62 3|8; cierre, 63 5|8.

# SUBASTA
# BANCO NACIONAL DE CUBA

## Junta Liquidadora

La Junta Liquidadora del Banco Nacional de Cuba autorizada al efecto por la Comisión Temporal de Liquidación Bancaria por escrito número 750-5, ha acordado sacar a pública subasta los edificios de las Sucursales de este Banco en el interior de la República y que se detallan a continuación incluyéndose en dicho remate, las bóvedas, rejas, mostradores, lámparas y demás instalaciones realizadas en los mismos con excepción del mobiliario:

Edificio y terreno en Cárdenas, situados en el No. 38, moderno, de la Avenida de la Independencia.

Edificio y terreno en Manzanillo, situados en la calle del Comercio No 12.

Edificio y terreno en Matanzas, situados en la calle de Independencia, Nos. 37 y 39.

Edificio y terreno en Pinar del Río, situados en el número 59 de la calle Martí.

Edificio y terreno en Sagua la Grande, situados en la calle de Martí, números 34½ y 36.

Edificio y terreno en Santa Clara, situados en el Parque Leoncio Vidal, esquina a la calle Rafael Tristá.

Edificio y terreno en Santiago de Cuba, situados en el número 5, moderno, de la calle baja de las Enramadas.

Dicha subasta se celebrará en el local de esta Junta, en el Edificio Principal de este Banco, a las 10 a. m., del día 13 de Marzo de 1924, no admitiéndose proposiciones inferiores a la suma de $336.030.49 en moneda oficial, cuya suma representa el costo total de adquisición de los referidos edificios, terrenos y gastos de instalación. Para tomar parte en esta subasta será preciso depositar previamente ante la Junta el diez por ciento del importe de la tasación o sean $33.603.05 en efectivo o cheques intervenidos a cargo de uno de los Bancos que integran el Habana Clearing House, sin cuyo requisito no serán admitidas proposiciones, entendiéndose que si la persona o entidad a cuyo favor se adjudicara el remate no entregare al Banco el precio ofrecido dentro del término que la Junta crea conveniente fijarle, cuyo plazo no exceda de 90 días a contar de la fecha en que tendrá efecto la subasta, se declarará esta en quiebra, perdiendo en tal caso, dicha persona o entidad, el total importe del depósito constituído y en otro caso se aplicará a pagar parte del precio de adjudicación. Los gastos de publicación de edictos en la Gaceta Oficial de la República y demás periódicos, así como el importe de las escrituras de venta de dichas propiedades y otros gastos relativos a la presente subasta serán de cuenta del adjudicatario La descripción de estos edificios y terrenos y los títulos y demás antecedentes estarán a la disposición de los interesados en la Secretaría de esta Junta hasta el día 12 de Marzo a las 5 p. m.

Y para su inserción en el DIARIO DE LA MARINA, se libra el presente en la Habana, a 5 de Febrero de 1924.

BANCO NACIONAL DE CUBA
JUNTA LIQUIDADORA
V. Vidal.
Presidente.
E. Durruthy.
Secretario.

Aprobado por la Comisión Temporal de Liquidación Bancaria.—Erasmo Regüeiferos, Presidente.—Clarence Marine, Comisionado.—Miguel Alonso Pujol, Comisionado.

C 1256 alt 3d-6


# N. Gelats & Co.

BANQUEROS.
HABANA
Aguiar 106-108

Vendemos *CHEQUES DE VIAJEROS* Pagaderos

EN TODAS PARTES DEL MUNDO

— Y —

*CARTAS DE CREDITO CIRCULARES*

EN LAS MEJORES CONDICIONES

"SECCION DE CAJA DE AHORROS"

Recibimos depósitos en esta Sección, pagando intereses al 3 por 100 anual

*Todas estas operaciones pueden efectuarse también por correo*


# Compañía de Jarcia de Matanzas, S. A.

AVISO A LOS ACCIONISTAS

A partir del día 5 de Febrero de 1924, estará al pago desde las 8 a. m., en el Banco del Comercio, Mercaderes 36, en esta ciudad, el dividendo No. 6 de un uno por ciento (1%), a las acciones comunes, acordado en sesión de la Junta Directiva, celebrada el día 29 de Enero de 1924.

Antonio S. DE BUSTAMANTE.
Secretario

C 1224 2d-5

# MOVIMIENTO DE CABOTAJE

MANIFIESTO de cabotaje del vapor cubano 'Cienfuegos' entrado poreceden te de Santiago de Cuba y escalas consignado a la Empresa Naviera de Cuba

**DE SANTIAGO DE CUBA**

Armour 2 cilindros vacíos
A González 1 caja efectos
C Bacardí 15 bocoyes ron
C C 12 cilindros vacíos
C C Morro 10 fardos sacos vacíos
J T Latapier 41 btos muebles
M González 9 cajas chorizos
W Y O 2 tambores 6 bles ho.

**DE GUANTANAMO**

A García 750 sacos sal
C Air P 6 cilindros vacíos
Y García 36 cajas chocolate
M Gutiérrez 122 bolos cedro 2460 pies
W India 6 bles vacíos

**DE BARACOA**

J Fernández 59 sacos cacao
LL Portal 70 id cocos

**DE SAGUA DE TANAMO**

C Vizoso 1 caja ferretería
Gómez Mena 1 id tejidos
Riveira Co 5 tambores vacíos

**DE ANTILLA**

G Fernández 2 atados cajas pasas
J Arechabala 36 pipotes vacíos
W India 20 tambores id

**DE MAYARI**

G Tire Rubber 1 atado 2 gomas
Pita Hno 1 saco garbanzos
W India 20 tambores vacíos

**DE BANCE**

Belot 42 bles vacíos
O Air 24 cilindros id
C M M 1 caja chocolate
J M Reguiristain 1|4 pipote vacío
Tropical 401 bles botellas vacías
Tívoli 111 bles botellas
Tropical 64 id id
L Ríos 1 caja sedería
S Portas 2 btos efectos
Zabaleta Co 3 btos vino y higos

**DE VITA**

C Fabril 5 tambores vacíos
J Calle 5 cajas sidra
W India 5 bles id

**DE GIBARA**

Ambrosía 1 caja caramelos
Barandiaran Co 4 atados sacos papel
F Macía 19 sacos frijoles
Briol y Co 3 fardos suela
F Trapaga 6 btos efectos
F Gil 10 bles limones
F Valdés 2 cajas frijoles
H T 1 paquete tejidos
J F 1 caja munición 3 id id
M González 27 sacos frijoles
Pita Hno 1 bl loza
P Chao 3 sacos frijoles
V Marrero 2 cajas fósforos

**TRASBORDO PARA CAIBARIEN.**

F Tellechea 133 atados cueros

**DE HOLGUIN**

C Arnoldson 2 tercerolas miel 3 s cera
C Air 1 cilindro vacíos
F Trapaga 16 sacos frijoles

**DE NUEVITAS**

Orden 3 btos efecetos
A Montana 1 caja pimentón
A Urain 1 bto flejes
Cortada Co 7 btos efectos
Briol y Co 1 fardo curtido
F Palacio 1 id id
F Varas 6 id id
G Carrion 2 perros en pie
G E C 10 btos muebles y ropa
J Luases 24 cuartos pp vacíos
N Y Q 2 cajas cerveza
Tropical 135 bles botellas vacías
M Varas 1 fardo curtido
R Mederos 4 fardos vainas
S J 5 bto metales
Texidor 1 caja máquina escribir
W R H 4 gomas
W India 20 tambores y bles vacíos

**DE PUERTO TARAFA**

A Aduana 4 btos efectos
G Vidal 2 bles cama

**DE PIÑA**

W India 5 bles vacíos

**DE MORON**

A González 1 tercio tabaco
West India 25 btos vacíos
P R M 8 cuartos pipas vin
C Muñiz 1 fardo tejidos
C Air 4 cilindro svacíos
B Secours 3 bocoyes id
F Mejor 1 atado gomas
W India 22 cilindros vacíos

**DE SOLA**

G Suárez 3 sacos café
G Diez 9 lotes madera

**DE SENADO**

W A Campbell 1 huacal maquinaria
W India 74 bles y tambores vacíos

**DE CIEGO DE AVILA**

C Díaz 1 caja efectos
M A 80 bles vacíos
West India 14 id id

**DE SILVEIRA**

West India 23 bles vacíos

**DE FALLA**

P Morera 3 pipotes vacíos
West India 3 tambores y pipas vacías

**DE CHAMBAS**

M Register 1 caja registradora

MANIFIESTO de cabotaje del vapor 'Rápido' entrado procedente de Guantánamo y escalas consignado a la Empresa Naviera de Cuba

**DE GUANTANAMO**

Galbán Lobo 50 sacos café
J M Rodríguez 50 id id
J G 25 c. chocolate
West India 17 bles tamboretes vacíos
Texas 20 id id
Ob Cintas 1 cilindro id
R Dussaq 1 atado gomas

**DE CUBA**

A Blanco 3 medias pipas ron 40 atados madera 1 caja corchos 3 btd litros y frascos vacíos
N De K. Fdez. 25 tercios tabaco
Orden 25 sacos café 25 id cacao
Astorqui 50 sacos café
Ron Bacardí 15 bocoyes ron
N F de Hielo 600 bles botellas vacías
G. E. 5 cajas efectos oleo
Uribarri Hno 40 atados con 80 c. velas
C Cubana de Cemento 12 fardos sacos
J Ulloa 3 cajas accs auto
G Gpits 100 garrafones 2 cajas ron
F T C 1 caja muestras
E Naviera 1 fardo sacos vacíos

**DE BARACOA**

R García 1 fardo tejidos
C O M Central, 28 bles aceite coco
C González 20 sacos cacao
Orden 50 id id
C Gleu 70 id id
Ambrosia 100 id id
J Fernández 200 id id 1 caja viandas
A Urain 3 bles aceite coco
L Muñiz 17 cajas limones
A Rodríguez 44 id 5 bles id id
P Bilbao 110 sacos cocoa 10 id cacao
A R Argüelles 38 id cocoa
Bonet y Co 50 id id
A Durán 100 id id
T Puente 100 id id
A Montaña 100 id id
A R Argüelles 100 id id
E Simón 297 racimos guineos 300 idem idem
A Durán 1353 id id
A Bilbao 268 id id

# Exportaciones

**EXPORTACION DE TABACO ... ...**

Vapor americano 'Siboney' para New York
Henry Clay Bock Orden (Bermudas) 4,700 tabacos
de (Inglaterra) 140.700 id id
de (E. U.) 258.300 id
de (Uruguay) 14.000 id
de (Australia) 20.000 id
de (Brasil) 6.000 id
Cifuentes Pego Co P Filford 12.000 idem
de Stearn Co (Africa) 10.500 id
de Grunebauns (Londres) 7.800 id
de W Klungenston Co 26.500 id
Torres Genr Hno Molina Gutiérrez 24.000 id

Vapor español 'Manuel Arnus' para Centro América
Henry Clay Bock Orden 34.500 cajas cigarros 1.000 tabacos
Vapor americano 'Calamares' para Centro América
Henry Clay Bock Orden 1.000 tabacos 24.000 cajas cigarros
Vapor americano 'Chalmette' para New Orleans
Henry Clay Bock Orden 25.950 tabacos
Vapor inglés 'Essequibo' para Valparaíso
W R Crace Same 4|3 id
Vapor americano 'Cuba' para Estados Unidos
Cuban Land Tobacco Amer Cigar Co 107 tercios id
V Suárez Co Orden 189 id 33 pacas 7 barriles id
Vapor americano 'Chalmette' para N. Orleans
A Cejudo Orden 134 hles piñas 43 id tomates 29 id quimbombó 10 id berengenas
L E Gwinn J Moyer 1.526 id tomates 110 id ajíes 65 id berengenas
de C Reuter 46 id quimbombó
Vapor americano 'Gov Cobb' para K. West
A Cejudo Orden 29 btos viandas
Vapor americano 'Turrialba' para N. Orleans
A Cejudo Orden 44 hles berengenas 17 id quimbombó
Vapor americano J R Parrott para Key West
Pine Box Lumber West India Fruit 300 hles piñas

**EXPORTACION DE AGUARDIENTE Y BEBIDAS**

Vapor español 'Cádiz' para España.
Santamaría Co Orden 115|4 pipas aguardiente
Goleta inglesa 'Esthelyn' para St. Pierra
O Smith Orden 70 cajas coñac 25 id champagne 14 id vermouth
Goleta inglesa 'Emerald' para Georgetown
J Wolfe Orden 50 fardos ron 10 id whiskey 13 id vino
Vapor americano 'Gov Cobb' para Key West
M A Pollack A Santaella 15 pacas id

**EXPORTACION DE FRUTOS Y VEGETALES**

Vapor americano 'J R Parrott' para Key West
L E Gwinn Co Cuban Amer Forw 500 cajas tomates
Vapor americano 'México' para New York
V Rodríguez Orden 290 huacales berengenas
A Rodríguez Orden 10 barriles viandas
A Reboredo Orden 126 id berengenas 18 id habichuelas 475 id to tomates
Vapor americano 'Siboney' para New York
V Rodríguez Orden 57 id habichuelas 500 id berengenas
A Rodríguez Orden 10 b. viandas
J Sosa Orden 56 id id
A Reboredo Orden 79 btos berengenas 34 id pimientos 5 id habichuelas 300 huacales cebollas
Dardt Co West India Fruit 53 habichuelas 103 id pimientos
L E Gwinn N Warren Son 62 id habas 3 id quimbombó
de J Long 61 id berengenas 9 ajíes 4 id habas 1 quimbombó 622 cajas naranjas
Vapor americano 'Cuba' para Estados Unidos
Modesto Ledón S Durt 19 cajas plátanos

# Mercado Extranjero

**MERCADO DE GRANOS DE CHICAGO**

**Entregas futuras**

CHICAGO, febrero 5.

**TRIGO**

| | Abre | Cierre |
|---|---|---|
| Mayo. . . . . | 112 7\|8 | 112 1\|2 |
| Julio. . . . . | 112 1\|8 | 111 5\|8 |
| Sepbre. . . . . | 111 7\|8 | 111 3\|8 |

**MAIZ**

| | Abre | Cierre |
|---|---|---|
| Mayo. . . . . | 80 3\|4 | 81 3\|8 |
| Julio. . . . . | 80 7\|8 | 81 3\|8 |
| Sepbre . . . . . | 81 1\|8 | 81 1\|2 |

**AVENA**

| | Abre | Cierre |
|---|---|---|
| Mayo. . . . . | 49 1\|4 | 49 3\|8 |
| Julio. . . . . | 47 3\|8 | 47 1\|2 |
| Sepbre . . . . . | 43 7\|8 | 43 7\|8 |

**PRODUCTOS DEL PUERCO**

**Entregas futuras**

**MANTECA**

| | Abre | Cierre |
|---|---|---|
| Mayo. . . . . | 11.15 | 11.22 |
| Julio. . . . . | 11.32 | 11.37 |

**COSTILLAS**

| | Abre | Cierre |
|---|---|---|
| Mayo. . . . . | 9.90 | 9.97 |
| Julio. . . . . | 10.17 | 10.15 |

**MERCADO DE VIVERES**

NEW YORK, febrero 5.

Trigo rojo, invierno, 1.29 1|4.
Trigo duro, invierno, 1.29 3|4.
Maíz, 94 3|4.
Avena, de 59 a 62 1|2.
Centeno, 88 3|4.
Afrecho, de 25.50 a 27.00.
Harina, de 6.40 a 6.85.
Heno, de 27.00 a 29.00.
Manteca, 12.45.
Oleo, 10.
Grasa, de 6 3|8 a 6 5|8.
Aceite semilla de algodón, 10.20.
Papas, de 2.25 a 2.50.
Cebollas, de 1.20 a 1.50.
Bacalao, de 9 1|4 a 11 1|4.
Arroz Fancy Head, de 7 1|2 a 8.00
Frijoles, 7.30.

**LAS PAPAS EN CHICAGO**

CHICAGO, febrero 5.

El mercado estuvo sostenido, sin cambio.

Las papas blancas de Wisconsin en sacos, se cotizaron de 1.20 a 1.35 el quintal.

**MERCADO DE VIVERES DE CHICAGO**

CHICAGO, febrero 5.

Los siguientes precios regían a la hora del cierre.

Trigo No. 1, rojo, 1.13 a 1.15.
Trigo No. 2, duro, 1.11 a 1.13 1|2
Maíz No. 2, mixto, 78 a 78 1|2.
Maíz No. 3, amarillo, 81.
Avena No. 2, blanca, 49 a 49 3|4.
Avena No. 3 blanca, 48 3|8 a 49 1|2.
Centeno, 73 1|2.
Manteca, 10.97.
Costillas, 9.75.
Cebada, 68 a 79.
Alfalfa, 7.00 a 8.25

**MERCADO DE LEGUMBRES**

JACKSONVILLE, febrero 5.

Las siguientes cotizaciones prevalecieron en este mercado en el día de hoy:

Judías verdes en cestos, seleccionados, de 3.00 a 3.50.
Lechuga, tipo grande, Boston, de 1.75 a 2.00.
Guisantes seleccionados, de 2.50 a 3.00.
Pepinos verdes, de lo mejor, de 4.00 a 4.50.
Pimientos tipo verdes, oscuro, de 2.00 a 2.50.
Tomates, de 2.50 a 3.00.
Naranjas seleccionadas, en cajas, de 2.00 a 2.25.
Uvas seleccionadas, en cajas, de 1.75 a 2.00.
Fresas, lo mejor, en canastos, de 10 a 11.00.


# ¿Quiere usted proteger la industria de su país y dar trabajo a la obrera cubana?

**Encargue usted estuches y cargas de toda clase a la Fábrica de ENVASES DE CARTON del Colegio-Asilo "SAN VICENTE DE PAUL" y dará sustento a las Huerfanitas de dicho Asilo, Cerro, 797.**

C. 15d-3


# Compañía Cervecera Internacional, S. A

## SECRETARIA

De orden del señor Presidente y por acuerdo del Comité Ejecutivo de esta Compañía Cervecera Internacional, S. A., se cita a los señores Accionistas, que reunan la condición del artículo 17 de los Estatutos, para la Junta General Ordinaria anual que ha de celebrarse el día 15 del actual mes. a las 3 de la tarde en el local de las oficinas de la Fábrica, sita en Puentes Grandes.

Habana. 4 de Febrero de 1924.

M. J. MANDULEY,
Secretario.

C 1240 1d-6

FEBRERO 6 DE 1924

# DIARIO DE LA MARINA

PRECIO: 5 CENTAVOS

## Revista de azúcares

(Por nuestro hilo directo)

NUEVA YORK, febrero 5.

Una pronta venta de un pequeño saldo de cargamento de azúcares de Cuba, de 5,000 sacos para embarque en febrero, se dice que pasó a un refinador de Nueva Orleans a 5¾ cts. costo y flete, no siendo éste, sin embargo, el criterio del mercado de Nueva York. Más tarde otro refinador de Nueva Orleans compró 10,000 sacos de Cuba para embarque en febrero a 5½ cts. costo y flete. Arbuckle compró 5,000 sacos de Cuba en posición cercana, a 5½ cts. costo y flete, y se decía que otro refinador había tomado 25,000 sacos al mismo precio. Los azúcares filipinos se ofrecieron para embarque en febrero-marzo a 7.28 cts. costo, seguro y flete. No se cree que los refinadores deseen ver ningún quebranto de precios en estos momentos. La pausa actual en las compras se considera únicamente como natural después de las fuertes compras de azúcares que deberán llegar este mes. Cualquiera renovación activa de la demanda de los crudos por parte del Reino Unido probablemente se reflejaría en el mercado de Nueva York. El precio de entrega inmediata fué 7.28 cts. derecho pagado.

**FUTUROS DE AZUCAR CRUDO**

El mercado de futuros de azúcar crudo se quebrantó de 10 a 25 puntos al empezar las transacciones bajo fuerte realización, promovida por un convencimiento general de que los refinadores habiendo comprado recientemente grandes cantidades de crudos al llegar este mes, podrían retirarse como compradores po ahora, induciendo así quizás a los vendedores a presentar más ofertas. El mercado, sin embargo, estuvo nervioso y el curso de los precios, irregular. Poco antes del cierre los precios vacilaron y parecía inminente un nuevo quebranto, cuando los intereses de Cuba entraron en el mercado del lado de las compras, afirmándose la lista. Los precios finales estuvieron de 13 a 20 puntos netos más bajos, ascendiendo las ventas totales a 47,000 toneladas.

| Mes | Abre | Alto | Bajo | Ventas | Cierre |
|---|---|---|---|---|---|
| Febrero | ——— | ——— | ——— | ——— | 5.45 |
| Marzo | 5.58 | 5.58 | 5.45 | 5.46 | 5.45 |
| Abril | 5.44 | 5.44 | 5.44 | 5.44 | 5.45 |
| Mayo | 5.50 | 5.56 | 5.48 | 5.49 | 5.49 |
| Julio | 5.55 | 5.60 | 5.52 | 5.53 | 5.53 |
| Septiembre | 5.58 | 5.63 | 5.54 | 5.58 | 5.57 |
| Diciembre | 4.90 | 4.90 | 4.90 | 4.90 | 4.95 |

**AZUCAR REFINADO**

No han ocurrido nuevos cambios de precios hoy en el azúcar refinado; pero la fluctuación de 8.60 a 9.00 ha trastornado el mercado.

El reciente avance ha promovido algunas ofertas de segundas manos a precios algo por debajo de la lista de los refinadores. Pero los azúcares de esta fuente no se ofrecen con prodigalidad.

Los cables han anunciado una buena demanda de azúcar refino en el Reino Unido, avanzando los refinadores ingleses sus precios en 6 chelines.

**FUTUROS DE AZUCAR REFINADO**

El mercado de futuros de azúcar refinado estuvo nominal.

## REVISTA DE CAFE

(Por nuestro hilo directo)

NUEVA YORK, febrero 5.

El mercado de futuros de café abrió con un descenso de 15 a 20 puntos, bajo realización atraída por la extensión de los recientes avances, vendiéndose marzo a 11.50 y septiembre a 11 durante las primeras transacciones. Las ofertas fueron absorbidas alrededor de estas cotizaciones, y el mercado recobró parte de sus pérdidas en las últimas transacciones con motivo del renovado movimiento para cubrirse de los cortos de marzo. Marzo subió a 11.67, o sea 4 puntos netos más alto, y septiembre a 11.12. El mercado general cerró 4 puntos netos más alto, hasta 8 más bajo.

Las ventas se calcularon en 65,000 sacos.

| Mes | Cierre |
|---|---|
| Marzo | 11.67 |
| Mayo | 11.45 |
| Julio | 11.31 |
| Septiembre | 11.18 |
| Octubre | 11.12 |
| Diciembre | 11.05 |

## NOTAS DE W. STREET

(Por nuestro hilo directo)

NUEVA YORK, febrero 5.

Las acciones azucareras subieron otra vez de una manera sorprendente, presididas por Cuba Cane. La próxima distribución de dividendos es el incentivo principal para la cmopra de estas acciones. La continua demanda de los crudos en el mercado local, tanto para la cuenta europea como para la del interior, llevó las cotizaciones hasta 5¾ cts., tipo más alto del movimiento corriente y dentro de una fracción del máximo de 1923. La actual cotización es de más de 2 cts. sobre el precio que prevalecía hace un año. Las condiciones indican otro año de grandes utilidades para los productores, particularmente las compañías cubanas. Los directores de la Cuba Cane se reunirán en marzo y se cree aquí que los dividendos sobre las preferidas se reanudarán. En vista de la halagüeña perspectiva no sería sorprendente que se tomaran en cuenta las acumulaciones.

La Gran Bretaña se prepara para hacer frente al próximo pago a los Estados Unidos, habiendo enviado 11 millones de pesos en oro, que deberán llegar dentro de los próximos días. Pequeñas cantidades de oro inglés han estado llegando en las últimas semanas, y parte se ha usado para los pagos de los intereses, pero el volumen principal está dedicado a enjugar un déficit de la deuda de guerra de la Gran Bretaña.

## MERCADO LOCAL DE CAMBIOS

Este mercado estuvo ayer activo Los cambios europeos cierran con tendencia floja. Se reportaron operaciones en francos cables a 4.63½, 4.63 y 4.62. En libras, cables, a 4.31¾ y 4.29¾; cheques a 4.31½. Pesetas cables a 12.79 y 12.76 y cheques a 12.77.

Las divisas sobre New Yor muy indecisas con opetaciones en cheques de firma bancaria a 1|64 y 1|32 descuento y papel de exportación a 1|64 premio.

**Cotización del Cierre**

| | |
|---|---|
| NEW YORK, cable | 1\|32 P |
| NEW YORK vista | 1.00 |
| LONDRES, cable | 4.29 ¾ |
| LONDRES, vista | 4.29 ¼ |
| LONDRES, 60 d\|v | 4.27 ¾ |
| PARIS, cable | 4.62 |
| PARIS, vista | 4.60 |
| HAMBURGO, cable | |
| HAMBURGO, vista | |
| ESPAÑA, cable | 12.76 |
| ESPAÑA, vista | 12.75 |
| ITALIA, cable | 4.44 |
| ITALIA, vista | 4.42 |
| BRUSELAS, cable | 4.15 |
| BRUSELAS, vista | 4.13 |
| zURICH, cable | 17.36 |
| zURICH, vista | 17.34 |
| AMSTERDAM, cable | 37.56 |
| AMSTERDAM, vista | 37.54 |
| TORONTO, cable | 0.97 ⅛ |
| TORONTO, vista | 0.97 |
| ROTTERDAM, cable | |
| ROTTERDAM, vista | |
| HONG KONG, cable | 50.60 |
| HONG KONG, vista | 50.40 |

## MERCADO PECUARIO

El mercado cotiza los siguientes precios:

Vacuno, de 6⅞ a 7 centavos.
Cerda de 9 a 11 centavos.
Lanar de 7 y ½ a 8 y ½ centavos.

**MATADERO DE LUYANO**

Las reses beneficiadas en este matadero se cotizan a los siguientes precios:

Vacuno, de 24 a 28 centavos.
Cerda, de 36 a 42 centavos.
Reses sacrificadas en este matadero:
Vacuno, 78.
Cerda, 135.

**MATADERO INDUSTRIAL**

Las reses beneficiadas en este matadero se cotizan a los siguientes precios:

Vacuno, de 24 a 28 centavos.
Cerda, de 36 a 42 centavos.
Lanar, de 42 a 45 centavos.
Reses sacrificadas en este matadero:
Vacuno, 243.
Cerda, 155.
Lanar, 70.

**ENTRADAS DE GANADO**

Conforme anunciamos, ayer llegó de Oriente un tren ganadero con doce carros con ganado vacuno para el cosumo consignado a la casa Lykes Bros.

Hoy llegó otro tren de Camagüey con 17 carros de los cuales vinieron catorce consignados a Serafín Pérez y los tres restantes a Godofredo Perdomo, remitidos éstos por Felipe Espinosa.

## CENTRALES MOLIENDO

Han empezado a moler los centrales Sofía, Reforma, Dulce Nombre y María Antonia.

Muelen hasta la fecha 167 centrales.

## BOLSA DE LA HABANA

MERCADO DE VALORES

Con gran firmeza se cotizaron ayer todos los papeles en la Bolsa local de valores, reportandose en el transcurso del día importantes contrataciones.

En pizarra, durante el acto de cotización oficial, se vendieron diez mil pesos de bonos de la Compañía Licorera al 59¼ por ciento de valor al contado; esta venta se efectuó en dos lotes de cinco mil pesos cada uno.

Fuera de pizarra se reportaron distintas ventas, principalmente en bonos de la República de Cuba, notandose gran interés etre los compradores por la adquisició de toda clase de papeles de sólida garantía, siendo la actual situación de nuestra Bolsa muy favorable.

Se cotizaron exdividendo las acciones ocmunes de la Compañía de Jarcia de Matanzas en uno por ciento.

Este dividendo es el acordado recientemente por el consejo director.

Cerró en definitiva el mrecado muy firme y con orientación francamente optimista.

**COTIZACION OFICIAL**

| Bonos y Obligaciones | Comp. | Vend |
|---|---|---|
| 5 R. Cuba Speyer | 94 | 100 |
| 5 R. Cuba D. interior | 85 | 89⅞ |
| 4½ Rep. uba 4½ o\|o | 80 | 88 |
| 5 R. Cuba 1914 Morgan | 90 | 100 |
| 6 R. Cuba 1917 tesoro | 99 | 100¼ |
| 5 R. Cuba 1917 puertos | 93½ | 98 |
| 5½ R. Cuba 1923 Morgan | 93 | 100 |
| 6 Ayto. 1a. Hip | Nominal | |
| 6 Ayto. 2a. Hip | 87 | 102 |
| 5 F. C. U. perpétuas | 75 | |
| 7 B. Territorial Serie A | Nominal | |
| 6 B. Territorial Serie B | Nominal | |
| 6 Gas y Electricidad | 101 | 114 |
| 5 Havana Electric Ry. | 92½ | 96 |
| 5 Havana Electric Ry. H. Gra. ($6.000.000 en circulación | 83 | 90 |
| 6 Electric Stgo. Cuba | 80 | |
| 5 Matadero 1a. Hip | Nominal | |
| 5 Cuban Telephone | 84¾ | 86¼ |
| 6 Ciego de Avila | Nominal | |
| 7 Cervecera Int. 1a H.ip | 77 | |
| 6 Bonos F. del Noroeste de Bah½a Honda a Guane. (1.000.000 en circulación | Nominal | |
| 7 Bonos Acueducto de Cienfuegos | Nominal | |
| 6 Bonos Ca. Manufacturera Nacional | 58 | 60 |
| 5 Bonos Convertibles Colaterales de la Cuban Telephone Co. | Nominal | |
| 8 Obligaciones Ca. Urbanizadora del Parque y Playa de Marianao. | Nominal | |
| 8 Bonos Hipt. Consolidated Shoe Corporation (Ca Consolidada de Calzado | Nominal | |
| 8 Bonos 2a\| Hip. Ca. Papelera Cubana (Serie B | 75½ | 87 |
| 7 Bonos Hipt. Ca. Licorera Cubana | 59¼ | 63 |
| 300,000 bonos Hip. Ca. de Hielo | 80 | 100 |
| Ca. Cubana | Nominal | |
| **ACCIONES** | | |
| Banco Agrícola | Nominal | |
| Banco Territorial | Nominal | |
| Banco Territorial, benef. | Nominal | |
| Trust Co. (500.000 en circulación) | Nominal | |
| Banco de Préstamos Sobre Joyería, ($50.000 en circulación) | Nominal | |
| F. C. Unidos | 70 | 75 |
| Cuban Central, pref. | Nominal | |
| Cuban Central, com. | Nominal | |
| F. C. Gibara y Holguín | Nominal | |
| Cuba R. R. | Nominal | |
| Electric Stgo. de Cuba | Nominal | |
| Havana Electric, pref. | 100 | 101 |
| Havana Electric com. | 84⅛ | 85½ |
| Eléctrica de Sancti Spíritus | Nominal | |
| Nueva Fabrica de Hielo | 275 | 325 |
| Cervecera Int., pref. | 26 | |
| Cervecera Int., com. | 7 | |
| Lonja Comercio, pref. | 100 | |
| Lonja Comercio com. | 150 | |
| Ca. Curtidora Cubana | Nominal | |
| Teléfono, preferidas | 93⅝ | 95 |
| Teléfono, comunes | 90 | 110 |
| Inter. Telephone and Telegraph Corp. | 67⅛ | 68¼ |
| Matadero Industrial | Nominal | |
| 7 o\|o Naviera, pref. | 77¼ | 82¾ |
| Naviera, comunes | 18¼ | 20½ |
| Cuba Cane, preferidas | 65 | 80 |
| Cuba Cane, comunes | 13 | 22 |
| Ciego de Avila | 5 | |
| 7 o\|o Ca. Cubana de Pesca y Navegación ($350.000 en circulación, pref. | Nominal | |
| Ca. Cubana de Pesca y Navegación, $1.100.000 en circulación, com. | Nominal | |
| Unión Hisp. Americana de Seguros | 33½ | 39⅞ |
| Unión H.sp. Americana de Seguros, benef. | 8 | 10 |
| Unión Oil Co. (650.000 en circulación) | Nominal | |
| Cuban Tire and Rubber Co. preferidas | ⅛ | 1½ |
| Cuban Tire and Ruber Co. comunes | ⅛ | 1 |
| 7 o\|o Ca. Manufacturera Nacional, pref. | 10 | 18 |
| Ca. Manufacturera Nacional, comunes | 3⅜ | 5 |
| Constancia Copper Co. | Nominal | |
| Licorera Cubana, com. | 3⅜ | 5 |
| 7 o\|o Ca Nacional de Perfumería $1.000.000 en circulación, pref. | 50 | 69 |
| Ca. Nacional de Perfumería, $1.300.000 en circulación, com. | 10 | 20 |
| 7 o\|o Ca de Jarcia de Matanzas, pref. | 73¼ | 80 |
| 7 o\|o Ca de Jarcia de Matanzas, pref. sinds. | 73¼ | 80 |
| Ca. de Jarcia de Matanzas, comunes | 15 | 20 |
| Ca. de Jarcia de Matanzas, com. sindicadas | 15 | 20 |
| Ca. Cubana Accidentes | Nominal | |
| 8 o\|o "La Unión Nacional", Compañía General de Seguros y fianzas, pref. | 51 | 57 |
| Id. id. Beneficiarias | ½ | 2½ |
| Ca. Urbanizadora del Parque y Playa de Marianao, preferidas | Nominal | |
| Ca. Urbanizadora del Parque y Playa de Marianao, comunes | Nominal | |
| Ca. de Construcciones y Urbanización, pref. | 1 | |
| Ca. de Construcciones y Urbanización, com. | | 1 |
| Consolidated Shoe Corporation, Compañía Consolidada de Calzado $300.000 en circulación, pref. | Nominal | |

## MERCADO DE ALGODON

Ayer al cerrar el mercado de Nueva York se cotizó el algodón como sigue:

| | |
|---|---|
| Marzo | 34.17 |
| Mayo | 34.44 |
| Julio | 32.94 |
| Octubre | 28.26 |
| Diciembre | 27.81 |

## PRONOSTICO DEL TIEMPO PARA HOY

CASA BLANCA, 5 de Febrero.
DIARIO, Habana.

Estado del tiempo martes 7 a. m. Estados Unidos continúa en región sur-este la baja presión apareciendo otra en extremo nordeste y altas presiones en el resto. Golfo de Méjico, tiempo variable, barómetro bajo y en ascenso, vientos frescos a fuertes del oeste al norte. Secundaria del Golfo se ha desplazado hacia el este y se halla en región central de Cuba.

Pronóstico mitad oriental Isla: nublados y lluvias hoy y el miércoles iguales temperaturas, vientos frescos a fuertes de región sur hoy pasando al oeste el miércoles con tendencia e mejorar, ligero descenso en las temperaturas, vientos frescos del oeste al norte, posibilidad de lluvias ligeras aisladas.

Observatorio Nacoinal

**BOLSA DE NEW YORK**

FEBRERO

Publicamos la totalidad de las transacciones en Bonos en la Bolsa de Valores de New York.

BONOS

11.577.000

ACCIONES

1,129.400

Los checks canjeados en la "Clearing House" de Nueva York, importaron:

934.000.000

Los promedios del valor de las acciones, tomando 20 de cada clase, han sido:

INDUSTRIALES

No Hubo

FERROCARRILERAS

No Hubo

**COTIZACION DEL BOLSIN**

| BONOS | Comp. | Vend. |
|---|---|---|
| Emp. Rep. Cuba Speyer | 93 | 100 |
| Id. id. D. int. | 85½ | 88 |
| Id. id. (4½ o\|o) | 81 | 90 |
| Id. id. Morgan 1914 | 90 | 100 |
| Id. id. 6 o\|o Tesoro | 91¼ | 100½ |
| Idem idem puertos | 92½ | 100 |
| Id. id. Morgan 1923 | 92¾ | 96 |
| Havana Electric Ry. Co. | 92 | 96 |
| Havana Electric H. Gral. | 83½ | 89 |
| Cuban Telephone Co. | 83½ | 86½ |
| **ACCIONES** | | |
| F. C. Unidos | 70 | 73 |
| Havana Electric pref. | 99¾ | 100¾ |
| Idem comunes | 84¼ | 85¼ |
| Teléfono, preferidas | 93½ | 95 |
| Teléfono, comunes | 90 | 110 |
| Inter. Telephone Co. | 67⅛ | 68 |
| Inter. Telephone Co. | 67⅛ | 68 |
| Naviera, preferidas | 75½ | 85 |
| Naviera, comunes | 75½ | 85 |
| Manufacturera, pref | 10 | 13 |
| Manufacturera, com. | 3⅜ | 5 |
| Licorera, comunes | 3⅜ | 4 |
| Jarcia, preferidas | 73 | 80 |
| Jarcia, sindicadas | 73 | 80 |
| Jarcia, comunes | 15 | 20 |
| Jarcia, sindicadas | 15 | 20 |

## COLEGIO DE CORREDORES NOTARIOS COMERCIALES DE LA HABANA

**Cotización de Cambios**

| Plazas | Tipos |
|---|---|
| S\|E Unidos, cable | 3\|64 |
| S\|E Unidos, vista | 1\|64 P. |
| Londres, cable | 4.31 ¾ |
| Londres, vista | 4.31 ⅛ |
| Londres, 60 d\|v | 4.31 |
| Paris, cable | 4.68 |
| Paris, vista | 4.66 |
| Bruselas, vista | 4.10 |
| España, cable | 12.86 |
| España, vista | 12.84 |
| Italia, vista | 4.40 |
| zurich, vista | 17.43 |
| Hong Kong, vista | 0.50 ¾ |
| Amsterdam, vista | 37.62 |
| Copenhague, visha | |
| Christiania, vista | |
| Estocolmo, vista | |
| Montreal, vista | 0.97 ⅛ |
| Berlin, vista | |

## SEÑORES ACCIONISTAS DE LA SOCIEDAD ANONIMA AMPLIACION DE ALMENDARES

Por acuerdo de la Junta Directiva se convoca a los accionistas para la Junta General Ordinaria que ha de celebrarse el día 22 de Febrero próximo, a las tres de la tarde, en las oficinas de la sociedad, calle de Pi y Margall, número 63.

Habana, Enero 25 de 1924.

Fernando G. MENDOZA.
Secretario.

C1011 5d-1o.

## BOLSA DE NEW YORK

| | Cierre |
|---|---|
| American Agricul. Chem. | 14⅞ |
| American Bet Sugar | 45 |
| American Can | 119⅞ |
| American Car Foundry | 171¾ |
| American H. and L. pref. | 60¼ |
| American Inter. Corp. | 25 |
| American Locomotive | 74¼ |
| American Smelting Ref. | 60¼ |
| American Sugar Ref Co. | 58¼ |
| American Sumatra Tobacco | 24¼ |
| American Woolen | 72⅜ |
| Amer. Ship Building Co. | 14¼ |
| Anaconda Copper Mining | 38⅜ |
| Atchison | 101 |
| Atlantic Gulf and West I. | 16¾ |
| Baldwin Locomotive Works | 128½ |
| Baltimore and Ohio | 58⅜ |
| Bethlhem Steel | 62 |
| California Petroleum | 28⅞ |
| Canadian Pacific | 149¼ |
| Central Leather | 17⅛ |
| Cerro de Pasco | 47 |
| Cuba Company | 39½ |
| Chandler Motor | 64¾ |
| Chesapeake and Ohi oRy | 77¼ |
| Ch., Milw. and St. Paul com. | 16⅝ |
| Ch., Milw. ad St. Paul pref. | 27 |
| Chic. and N. W. | 53⅞ |
| C., Rock I. and P. | 26 |
| Chile Copper | 27¾ |
| Chino Copper | |
| Coca Cola | 74 |
| Col Fuel | 29 |
| Consolidated Gas | 66¾ |
| Corn Products | 176½ |
| Cosden and Co. | 39¾ |
| Crucible Steel | 70¼ |
| Cuban American Sugar New | 37½ |
| Cuban ane SugarC com. | 17⅜ |
| Cuban Cane Sugar pref. | 70⅜ |
| Davidson | 50¼ |
| Delaware and Hudson | |
| Dome Mines | 17¼ |
| Erie | 27⅜ |
| Erie First | 33⅞ |
| Endicott Johnson Corp. | 64⅝ |
| Famous Players | 66½ |
| Fisk Tire | 9¼ |
| General Asphalt | 45⅝ |
| General Motors | 15⅞ |
| Goodrich | 25⅛ |
| Great Northern | 59⅝ |
| Guantanamo Sugar | 10 |
| Gulf States Steel | 86¼ |
| Illinois Central R. R. | |
| Inspiration | 26⅛ |
| International Paper | 39⅞ |
| Internatl. Tel. and Tel. | |
| Internatl. Mer. Mar. com. | 8¾ |
| Idem idem preferidas | 32⅝ |
| Invincible Oil | 14¾ |
| Kansas City Southern | 20¾ |
| Kelly Springfield Tire | 29⅝ |
| Kennecott Copper | 37 |
| Keystone | 3⅜ |
| Lehigh Valley | 71¼ |
| Lima Locomotive | 57½ |
| Louisville and Nashville | 90½ |
| Manati, comunes | 68½ |
| Miami Copper | 23⅛ |
| Midvale St. Oil | 6 |
| Midvale Steel | 8 |
| Missouri Pacific Railway | 12¾ |
| Missouri Pacific preferidas | 35¾ |
| Marland Oil | 41¾ |
| Mack Trucks Inc. | 89½ |
| Nev Consol | |
| N. Y. Central and H. River | 105¾ |
| N Y N H and H | 19¼ |
| Northern Pacific | 54¾ |
| National Biscuit | 53⅛ |
| National Lead | |
| Norfolk and Western Ry. | 105¼ |
| Pacific Oil Co. | 57¾ |
| Pan Am. Petl. and Tran Co. | 42½ |
| Pan Am. Petl. and Tran. Co. | 48½ |
| Pan Am. Pt. Class B | 47⅛ |
| Pennsylvania | 44¾ |
| Peoples Gas | |
| Pere Marquette | 44¾ |
| Pierce Arrow | 10½ |
| Pitts and W. Virginia | 43⅝ |
| Pressed Steel Car | 60½ |
| Punta Alegre Sugar | 63½ |
| Pure Oil | 25⅝ |
| Postum Cereal Comp. Inc. | 53 |
| Producers and Refiners Oil | 41¼ |
| Royal Dutch N. Y. | 58⅝ |
| Ray Consol | |
| Reading | 56⅞ |
| Republic Iron and Steel | 59¼ |
| Replogle Seel | 13 |
| St. Louis and St. Francisco | 23¼ |
| Santa Cecilia Sugar | 2⅞ |
| Sears Roebuck | 94⅞ |
| Sinclair Oil Corp | 23⅞ |
| Southern Pacific | 88¾ |
| Southeran Railway | 47⅝ |
| Studebaker oCrp | 105¾ |
| Stdard Oil of New Jersey | 42 |
| So Porto Rico Sugar | 78 |
| Skelly Oil | 29 |
| Strombreg Carb | 81⅞ |
| Stewart Warner | 94½ |
| Seabard Air Line | 8 |
| Texas Co | 45⅛ |
| Texas and Pac | 25 |
| Timken Roller Bear Co | 40⅝ |
| Tobacco Product | 90½ |
| Trascontinental Oil | 5¼ |
| Union Pacific | 132⅛ |
| United Fruit | |
| U. S. Industrial Alcohol | 81½ |
| U. S. Rubber | 38½ |
| U. S. Steel | 107⅞ |
| Utah Copper | |
| Vanadium Corp of America | 31¾ |
| Wabash pref. A | 43¼ |
| Westighouse | 63¼ |
| Willys Over | 12⅝ |

## CLEARING HOUSE

Las compensaciones efectuadas ayer por el Clearing House de la Habana, ascendieron a $3.668.934.55.

**AVES Y HUEVOS**

NEW YORK, febrero 5.

El mercado de aves vivas estuvo sostenido. Pollos, 25 a 35; pavos, 23 a 35. Aves refrigeradas, quietas. Pavos, 23 a 35.

La mantequilla, sostenida.

Los huevos, firmes; frescos, extra de primera, 47 a 50, de primera, 45 a 46; segunda, 38 a 44.

El queso, sostenido.

## Revista de valores

(Por nuestro hilo directo)

NUEVA YORK, febrero 5.

Fuertes intereses financieros contribuyeron del lado constructor a impulsar el mercado de valores de hoy, representándose escenas de carácter alcista en el ramo del acero, del azúcar y del petróleo y en las acciones de motores, frente a la fuerte distribución de utilidades en otras secciones de la lista, particularmente entre las tabacaleras, las especialidades industriales de alto precio, unas cuantas ferrocarrileras se mostraron muy fuertes.

Las ventas pasaron del millón, a pesar del hecho de que el servicio telegráfico en las casas comisionistas estaba interrumpido por la tempestad. El servicio directo entre Nueva York y Chicago estuvo completamente interrumpido, aunque las órdenes de la ciudad del Oeste se recibían por rutas de rodeo.

Noticias de una nueva expansión de todas las actividades provocaron nuevas compras de las acciones de acero, llegando United States Steel a 108½, el más alto precio desde marzo pasado, bajando luego a 107⅞. Bethelhem y Cruxible subieron cerca de 1 punto cada una y Republic mejoró fraccionalmente.

Las acciones azucareras se compraron en gran cantidad, con motivo del nuevo avance de precios del azúcar crudo cubano.

Lorillard fué el punto débil del grupo tabacalero, bajando 6 puntos, hasta 156. Otras tabacaleras se resintieron fraccionalmente.

Los cambios extranjeros estuvieron sumamente reaccionarios. La esterlina a la vista bajó más de 2 cts., hasta cotizarse por debajo de $4.31, y los francos franceses bajaron unos 3 puntos, hasta 4.61¾. Los yens japoneses mejoraron, anticipándose al pronto anuncio de empréstito de reconstrucción japonés.

## REVISTA DE BONOS

(Por nuestro hilo directo)

NUEVA YORK, febrero 5.

La renovada compra de los bonos especulativos y el avance de las emisiones del Gobierno japonés, que subieron a nuevos altos niveles para el año, en anticipación de la venta de un nuevo empréstito, fueron los rasgos característicos del mercado de hoy. Fuerte demanda para toda clase de bonos y un firme tono latente fueron los rasgos principales del mercado.

Aunque las emisiones japonesas no se pronunciaron tanto como en las transacciones del día anterior, el fuerte traspaso, acompañado de la elasticidad de los precios, se consideraba como señal cierta de que el próximo empréstito estaba casi a la puerta. En los círculos del mercado de bonos se decía que la emisión se pondría a la venta el jueves.

La más amplia demanda de los bonos extranjeros elevaron los del Reino Unido de 5½ de 1927, los 8 belgas y los municipales franceses.

Los de reajuste del 5% de Seaboard con una ganancia de más de 2 puntos estaban a la cabeza del avance del grupo ferrocarrilero, en que los del 5% de Chaseapeake y Ohio y los de consolidación de Minneapolis y St. Luis participaron. Los del 7 de Punta Alegre y los de 7½ de Easthern Cuba llegaron a más altos niveles.

## El Centro de Detallistas de la Habana Concurre a Saludar al Delegado del Gobierno Español en la Primera Feria de Muestras Internacional de la Habana

Una comisió ndel Centro de Detallistas de la Habana, integrada por los señores Manuel García Vazquez, Amador García, Ricardo Martínez, y Narciso María Rodríguez, concurrieron en la mañana de hoy al muelle de San Francisco, para saludar en nomre del Centro de Detallistas de la Habana, al delegado del Gobierno Español a la Primera Feria de Muestras Internacional de la Habana.

El Centro de Detallistas en la junta general próxima entregara 300 diplomas a otros tantos detallistas premiando su antigüedad como socio de dicho Centro y repartira veinte diplomas entre los asociados y miembros de la directiva que en el año pasado inscribieran mas socios.

Esto es un halago muy elocuente que habla grandemente en favor de la colectividad que premia la consideración y laboriosidad de sus asociados.

## COTIZACION DE CHEQUES

Los cheques de los bancos afectados por la crisis, se cotizaron ayer como sigue:

**EN LA BOLSA**

| | Comp. | Vend. |
|---|---|---|
| Banco Nacional | 25 | 30 |
| Banco Español | 13 | 20 |
| Banco Español, cert. | Nominal | |
| Banco de H. Upmann | Nominal | |
| Banco de Perabad | Nominal | |
| Banco Internacional | Nominal | |

NOTA.—Estos tipos de Bolsa son para lotes de cinco mil pesos cada uno.

**FUERA DE LA BOLSA**

| | Comp. | Vend |
|---|---|---|
| Banco Nacional | 25 | 26½ |
| Banco Español | 13 | 14 |
| Banco Español, cert. | 8¾ | 11 |
| Banco de Perabad | Nominal | |
| Banco de H. Upman | Nominal | |

## A LAS CORPORACIONES ECONOMICAS DE CUBA

En la asamblea de entidades representativas de intereses agrícolas, comerciales e industriales celebrada en esta ciudad el día 18 de enero último, quedó definitivamente constituida la Federación Nacional de Corporaciones Económicas de Cuba, cuyos fines se determinan en los Estatutos que tenemos el gusto de remitir adjunto.

Uno de los primeros acuerdos adoptados por el Consejo de esta Federación, consiste en reactivar la campaña en favor de la abolición del impuesto del cuatro por ciento sobre las utilidades organizando a este efecto un intenso movimiento en toda la República, para que concentrados después los esfuerzos de nuestras entidades, sea posible recabar de los poderes públicos el cumplimiento de sus reiteradas promesas y se obtenga al fin la tan deseada su presión del mencionado impuesto.

Nuestra labor no sería fructífera si no obedeciera a una acción conjunta y por ello hemos resuelto proponer a las diversas entidades corporativas la adopción del plan que remitimos unido a este escrito, rogandole muy encarecidamente que de acuerdo con lo que en él se dispone inicien los primeros trabajos de organización y propaganda.

El Consejo de la Federación, constituido el Comité Central para lograr la supresión del impuesto del cuatro por ciento, está realizando ya activas gestiones con la finalidad indicada y el buen éxito de esta empresa sola depende del grado de intensidad o entusiasmo con que las demas colectividades apoyen esta nueva y ecisiva campaña.

Saludamos muy afectuosamente a todas las corporaciones económicas nacionales y ofrecemos a sus componentes la seguridad de nuestra consideración y respeto.

Habana, febrero 2 de 1924.

Dr. Pedro P. Kohly, Presidente.—Ramiro Cabrera, Secretario.

DROGUERIA

**SARRA**

31 Edificios, La Mayor,
Surte a todas las farmacias.
Abierta los días laborables hasta las 7 de la noche y los festivos hasta las diez y media de la mañana.

Despacha TODA LA NOCHE LOS MARTES y todo el día el domingo 10 de febrero de 1924.

## Farmacias que estarán abiertas hoy Miércoles

Ricla 2 A.
San Francisco número 36, Vibora.
Luyanó número 74.
Santos Suárez número 10.
Jesús del Monte número 383
Rodríguez y Dolores.
Cerro número 859.
Vista hermosa número 14 B, Otro.
Palatino y Atocha.
Calzada y B., Vedado.
23 y G., Vedado.
Belascoaín y San Rafael.
Neptuno y Oquendo.
Neptuno y Manrique.
San Lázaro y Campanario.
Escobar y Animas.
Monte y Angeles.
Benjumeda número 5.
Suárez y Apodaca.
Alcantarilla número 24.
Consulado y Trocadero.
San Miguel y Amistad.
Zulueta entre Dragones y Monte.
Habana número 112.
Villegas y Progreso
Gervasio 130.
Agua Dulce 17.
Juan Alonso e Infanzón.
10 de Octubre 695.
Jesús del Monte número 518.
Habana y San Isidro.
San Rafael y San Francisco.
2 número 148, Vedado.
Santa Ana y Guasabacoa.
Belascoaín, 86.
Tenerife número 74.
Monte y Estévez.
Gervasio número 130
Agua Dulce número 17.

CUANDO VISITE A NUEVA YORK
VAYA A
FUMAGALLI HOUSE
ESMERADA COCINA ESPAÑOLA Y CRIOLLA
Casa de Huéspedes
Servicio de Table d'Hote
Precios Moderados.
259 West 98rd Street, entre Broadway y West End Ave.
Teléfono Riverside 7174

C 9190 Ind. 11 No

Cerveza: ¡Deme media "Tropical"!

La Prensa Asociada es la única que posee el derecho de utilizar para reproducirlas, las noticias cablegráficas que en este DIARIO se publiquen, así como la información local que en el mismo se inserte.


# DIARIO DE LA MARINA

SEGUNDA SECCION


Para cualquier reclamación en el servicio del periódico en el Vedado, Cerro o Jesús del Monte llame a los Teléfonos M-6844 y M-6121, de 8 a 11 de la mañana y de 1 a 5 de la tarde, Departamento de Publicidad y Circulación.

# PREPARA LA NACION AMERICANA EL POSTRER TRIBUTO A WILSON

## A LAS 12 Y MEDIA SE SUSPENDERAN LAS ACTIVIDADES

NUEVA YORK, febrero 5.

Las actividades del mundo de los negocios en el distrito financiero de Nueva York, se interrumpirán mañana al medio día y se cerrarán las bolsas y muchas casas comerciales durante el día en señal de respeto a la memoria del difunto Woodrow Wilson. Las instituciones bancarias bajo la ley permanecerán abiertas, pero sus actividades se limitarán a los negocios rutinarios.

Siguiendo un precedente establecido cuando se verificaron los funerales del presidente Roosevelt la bolsa de Nueva York terminará sus transaciones a las 12.30 p. m. La bolsa de acciones consolidadas y el bolsín se cerrarán a la misma hora.

Las transacciones en la bolsa de algodón de Nueva York se suspenderán a las 12 del día de mañana y la bolsa de café y azúcar hará lo mismo a la misma hora. La lonja de víveres de Nueva York se cerrará a las 12.30.

### PREPARATIVOS PARA EL ENTIERRO DE WILSON

WASHINGTON, febrero 5.

La nación americana se preparaba esta noche a rendir un solemne tributo al Presidente Wilson en la hora de su entierro en la tarde del miércoles.

No se ha hecho cambio alguno, sin embargo, en lo tocante a la severa sencillez con que se efectuarán las ceremonias, habiéndose hecho los arreglo necesarios para que ella rija en todos los aspectos del entierro y de los funerales, en conformidad con los deseos expresados antes de morir por el ex-Presidente.

Los únicos representantes del Gobierno que realmente particaparán o tomarán parte en el acto de dar cristiana sepultura a sus restos, será el piquete de soldados, marinos y guardiamarinas que llevarán en hombros el féretro, bien que el Presidente Coolidge y otros altos funcionarios del Gobierno, así como los representantes diplomáticos acreditados ante el gobierno de Washington asistirán a los servicios religiosos que se celebren en la Catedral, y que se espere sean propagados por el radio.

No obstante los fuertes y los buques de guerra de los Estados Unidos rendirán honores a la memoria del finado por mar y tierra. Se celebrarán diversos mitines en su honor, y las principales bolsas, bolsines y lonjas, la mayoría de las casas de comercio y las escuelas y colegios cerrarán sus puertas

### LA EMBAJADA ALEMANA Y LA MUERTE DE WILSON

WASHINGTON, febrero 5.

La embajada alemana, que hasta ahora no ha expresado de un modo público su participación en el luto nacional por la muerte de Woodrow Wilson izará su bandera a media asta a las 12 y 30 de la tarde, cuando los departamentos del Ejecutivo del Gobierno americano se cierren en honor de la memoria del ex-Presidente.

En respuesta a preguntas hechas a una hora avanzada del día de hoy un alto empleado de la embajada dijo:

"Habiéndose anunciado oficialmente esta tarde que habrá luto general por el difunto Presidente Wilson después de las 12 y 30 de la tarde la embajada alemana se unirá a la expresión del luto nacional poniendo su bandera a media asta".

Hoy se hicieron variados comentarios al notarse que la bandera no estaba a media asta, aunque con excepción de la legación austriaca todas las otras embajadas y legaciones ondeaban sus banderas a media asta en señal de luto por el difunto presidente. En la embajada de Austria se dijo que se izaría la bandera de esa suerte el día del entierro pero en la alemana se indicó en la mañana de hoy que no se habían hecho manifestaciones oficiales, debido a haberse recibido órdenes de Berlín ordenando que se considerase a Mr. Wilson como un ciudadano particular.

M. Jules Jusserand, embajador francés y decano del cuerpo diplomático recibió una notificación del Departamento de Estado inmediatamente después de la muerte de Mr. Wilson y comunicó el anuncio a todos sus colegas, resultando de ellas que con las dos excepciones mencionadas todas las banderas ondeasen a media asta. También se han hecho arreglos para enviar una corona en nombre del cuerpo diplomático a la residencia de Mr. Wilson y se declaró hoy en la embajada alemana que el domingo había contribuido a los fondos necesarios para la compra de la misma.

### LA PRENSA URUGUAYA Y WILSON

MONTEVIDEO, febrero 4.

Los diarios de todos los matices de opinión pasan hoy revista en extensos artículos a la vida del presidente Wilson y a sus actos públicos durante el curso de ella. Califican al ex-Presidente de un modo variado, como un gran demócrata, un gran estadista, un hombre grande y bueno y un apóstol de la justicia. Se muestran unánimes en expresar la opinión de que la muerte del presidente Wilson lleva el luto al mundo entero puesto que fué el campeón del derecho que hizo que el resto del mundo amase a su país. Varios de los órganos de la prensa de esta capital indican que Mr. Wilson fué un verdadero apóstol de la humanidad y que esuvo siempre pronto a prestar sus servicios a toda causa justa.

Varios de ellos publican el discurso de Mr. Wilson abogando porque los Estados Unidos entrasen en la gran guerra, así como de "sus catorce puntos".

El presidente de la República señor Serrato envió hoy un mensaje de pésame al presidente Coolidge, y el ministro de Relaciones Exteriores Manini Ríos, otro al secretario Hughes.

### MRS. WILSON IMPONE LA SENCILLEZ EN LOS FUNERALES

WASHINGTON, febrero 4.

Hoy se supo de fuente autorizada que la decisión de celebrar funerales sencillos y sin ostentación por el presidente Wilson, así como un entierro sin pompa ni honores militares, obedeció a la deferencia del Gobierno ante los deseos expresados por Mr. Wilson mismo, antes de morir, de que no hubiera ceremonias públicas u oficiales en sus funerales o entierro.

Como consecuencia de ello no ha sido posible a Mrs. Wilson ceder a las instancias de los que propusieron solemnidades públicas.

### OTRA MASCARILLA DE WILSON

BALTIMORE Md., febrero 4.

El doctor Vladimir Fortunato, experto de modelos anatómicos del Hospital Johns Hopkins, hizo hoy una máscara mortuoria de Woodrow Wilson. Desde que consigió escapar de Rusia hace tres años, el doctor Fortunato ha estado encargado de hacer modelos en yeso en el Instituto Urológico de Brady, que sirven para preservar ciertos aspectos patológicos y quirúrgicos utilísimos a la ciencia médica.

El doctor Hugh H. Young, director del Instituto Urológico de Brady, telefoneó al Almirante Grayson, sugiriéndole que se emplease la habilidad del doctor Fortunato en esa arte plástica para preservar a la posteridad los rasgos fisonómicos de Mr. Wilson.

El Almirante Grayson conferenció inmediatamente con Mrs. Wilson, quien se avino a encargar la tarea a dicho experto.

### EL PRESIDENTE DE POLONIA DA EL PESAME A MRS. WILSON

VARSOVIA, febrero 4.

Stanislaus Wojciechowski, presidente de la República de Polonia, envió hoy un cable a Mrs. Wilson en Washington, concebidos en estos términos:

"La Noticia de la muerte de su ilustre esposo—dice el mensaje—me ha llenado de hondo pesar, y me apresuro a expresarle mi más sincero pésame y a agregar que la pérdida que tan cruelmente ha experimentado usted apena profundamente tanto a mí como a toda la nación polaca".

Polonia debe a Mr. Woodrow Wilson una imperecedera deuda de gratitud por el papel que desempeñó en la labor del restablecimiento de su independencia y en la promoción de la paz del mundo.

### EL DIRECTOR DE LA UNION PANAMERICANA Y LA MUERTE DE WILSON

WASHINGTON, febrero 4 . . . . .

L. S. Rowe, Director General de mentar hoy la muerteshretacmfwyp la Unión Panamericana dijo hoy al comentar la muerte de Mr. Wilson: "en s ufallecmiento la causa del panamericanismo ha perdido a uno de sus grandes defensores y directores. Gozaba de la confianza implícita de las naciones de este contnente, y los principios que enunció encontraron un eco en los corazones de los pueblos de la América Española. Estos se unirán al de los Estados Unidos en lamentar su pérdida.

## Es causa de gran regocijo en la India la libertad de Gandhy

### QUEDO CONSTITUIDA EN NUEVA YORK LA "JUNTA PATRIOTICA CUBANA"

### SURGIO AL CALOR DE LA PROTESTA POR EL PROYECTO DE ANEXION DE I. DE PINOS

(De nuestra redacción en New York)

HOTEL WALDORF ARTORIA, febrero 5.

Siguiendo el tan plausible ejemplo del benemérito Comité Pro-Cuba, fundado y presidido por la voluntad incomparable de Leoncio Serpa, acaba de crearse en Nueva York una nueva institución de análogos ideales, con el título de Junta Patriótica Cubana. Esta asociación, surgida al calor de la protesta contra la solicitada anexión de la Isla de Pinos a los Estados Unidos, ha establecido sus cuarteles en el Knickerbocker Building, constituyéndose en la siguiente forma:

Presidente: doctor Roberto Gutiérrez Valladón.

Vicepresidentes: señor Pedro P. Fumagalli y doctor Jorge Campuzano

Tesorero: señor Raúl García Guzmán.

Vicetesorero: señor Carlos Cabrera

Contador, señor Antonio Steelson Delgado.

Vicecontador: señor Nicolás Castillo

Secretario: señor Luis G. Núñez.

Cicesecretario: señor Abdón Martínez.

Vocales: señores Manuel Gómez, Antonio Agüero, Antonio G. González, Agustín Barranco, Eduardo Elejalde, Francisco Larín, Manuel de la Torre, Fabián García, Roberto Hernández, Pedro Maceo Rodríguez, Julio Roloff y Miguel Perjs.

Además de todos los citados, se han adherido a la Junta, según nos comunica su Agente de Propaganda, los señores Pablo Abreu, René Alberich, Otilio Andrade, Federico Alvarez, Guillermo Alvarez Jiménez, Rafael Alvarez Ruiz, Arturo G. Artola, Alberto R. Agüero, José Battle, Luis Battle, Miguel Battle, Esteban S Betancourt, José Buyren, Carlos Cabrera, Rafael Cano, Manuel Casanovas, Ernesto Castellanos, Enrique Cuellar del Río, Enrique M. Díaz, Gonzalo del Rosario, Julio Díaz, Primitivo Riano, Nicolás Entenza, Vicente Escobar, Arístides Fernández, Carlos Fernández, Genuino Fernández, Francisco García, Miguel Guerra, Gastón Hernández, Manuel Jereda, Acacio Labrada, Gerardo López, Rafael López, Adolfo Marfaing, Juan Marrero, Aurelio Morell, Gustavo Moeller, Roberto Montejo, Juan Nadal, Otilio Nadal, José Armín Ortega, Rogelio Plasencia, Carlos Pujol, Ramiro Ramos, Abel Rodríguez, Antonio Rodríguez, Luis Rodríguez, Lucas Ros, Francisco Rosell, Fernando Sierra, Baltasar Toral, Emilio Taupier, Plácido Vázquez, Manuel Yarto, nuestro querido compañero Ignacio Rivero y otros muchos.

La constitución de la Junta se celebró en el Hotel Alamac, acordándose solemnizar el 24 del corriente febrero, aniversario del Grito de Baire, con un gran banquete.

Como se ve la Junta Patriótica Cubana viene a seguir las huellas del ya consolidado Comité Pro-Cuba, cuyas luminosas orientaciones bien pueden tomarse como faro de puro patriotismo para cuantos en tierra extranjeras se afanan por enaltecer y glorifífcar el buen nombre de Cuba.

ZARRAGA.

### CREESE EN INGLATERRA QUE CON SU INFLUENCIA PUEDE MOVER A LOS DESCONTENTOS

### AMENAZAN AL GOBIERNO LOS AUTONOMISTAS DE LA INDIA

LONDRES, Febrero 5.

Gandhy, el jefe nacionalista indio que ayer salió en libertad después de seis años de prisión, por orden del Gobierno de Bombay, debe su libertad a su estado de salud desde que se le hizo la operación de la apendicitis, y no a ningún otro cambio fundamental en la política del Gobierno inglés hacia el movimiento autonomista, según dice un observador que está cerca del Gobierno inglés.

Este punto de vista es generalmente aceptado como la causa inmediata de la libertad del jefe autonomista. Sin embargo, otros observadores de los asuntos indios, si bien están de acuerdo con el acto que ha puesto en libertad a Gandhy, no parecen ver en eso ninguna desviación de la política general de Inglaterra; por más que opinan que ésta es una concesión a los agitadores, con el objeto de mantener la ley y el orden durante el actual crítico periodo en que los swarajistas tal vez puedan obtener el control de la Asamblea Legislativa en Dehli.

La cuestión que en la actualidad agita a las autoridades inglesas respecto a Gandhy, no estriba en su libertad ni en las causas que estén detrás de él, sino lo que pueda hacer este jefe autonomista después de salir de la prisión, y admítese que él puede muy bien llevar a los descontentos indios adonde se le antoje.

Aquí se cree, sin embargo, que la salud de Gandhy, ya quebrantada, lo mantendrá en su retiro durante varios meses.

### REGOCIJO EN LA INDIA POR LA LIBERTAD DE GANDHY.

BOMBAY, Febrero 5.

La libertad de Mohandas Gandhy, jefe de los nacionalistas indios, ha sido aplaudida con gran regocijo por toda la India. Esta incondicional liberación del jefe no cooperacionista es aclamada por toda la prensa como indicio de una política conciliadora por parte del Gobierno.

Gandhy ha decidido permanecer en el hospital en donde se encuentra recluído, al menos durante quince días.

### AMENAZA DE LOS AUTONOMISTAS DE LA INDIA.

DEHLI, India Inglesa, Febrero 5.

La demanda de los swarajistas o autonomistas a una conferencia que discuta medidas para el establecimiento de un Gobierno responsable, se discutirá el próximo viernes.

Existe el propósito de dar al Gobierno un plazo de un mes para aceptar la proposición del partido, y si el Gobierno se niega, dícese que los swarajistas intentan negarse a vender provisiones al Gobierno y adoptar una política obstruccionista en general.

## CINCO MUERTOS EN UNA EXPLOSION

PRINCETON, Febrero 5.

Ha llegado a esta ciudad la noticia de que perecieron cinco personas en una explosión de calderas que redujo esta noche a escombros la fábrica de los Crider Rolling Mill, en Crider, a siete millas de aquí.

## ¿ESPERANZAS Y NADA MAS?

**El Comité Parlamentario del Partido Conservador en la Cámara, ha adoptado el acuerdo de pedir que se discuta, con la urgencia que requiere, la reforma arancelaria, mostrándose de acuerdo a este respecto con el criterio sustentado por su líder, el doctor Santiago Rey.**

**Es de esperar que el Comité Parlamentario del Partido Liberal comparta esa iniciativa, que responde a un alto interés colectivo, bien definido por la prensa de todos los matices políticos; y lo mismo es de suponer que hagan los representantes populares, mostrándose conformes con las ideas expuestas sobre la materia por el Jefe del Estado.**

**Creíamos que en la sesión de ayer se abordaría el problema, desechando otros negativos o de secundaria importancia, que absorben la atención de los legisladores; pero el tiempo que debió emplearse en eso o en algo de verdadera conveniencia nacional, se consagró al inícuo "affaire" de la compra del ex-convento de Santa Clara, sin que al fin quedase rechazado de una vez el mal engendro con que la Comisión Mixta trata de torcer la voluntad expresada por la Cámara y el Senado.**

**A la verdad no vale el viejo caserón que albergó a las santas monjas clarisas, los perjuicios que está ocasionando al país desde que al Ejecutivo se le ocurrió estimarlo como una ganga! Si realmente lo fuera por el precio o por la utilidad que pudiera reportar su uso al Estado, habría que desechar la compra, sólo por lo cara que está costando al pueblo la tenacidad, digna de mejor causa, de los que tratan de legitimar la operación concertada, y la resistencia, no del todo efectiva, de los que la impugnan por inmoral e inconveniente, en cualquiera de sus aspectos.**

**La situación que se ha creado en la Cámara no puede ni debe prolongarse. Es preciso desechar ese "affaire" y abordar la obra legislativa que viene reclamando la opinión pública. A todos los partidos les importa ésto; pero especialmente al que patrocina la reelección presidencial . . .**

## WASHINGTON AL DIA

—La Cámara aprobó un crédito de $10.629.770 para poner es vigor la ley prohibicionista.

—El Almirante Everly ha aprobado la proposición de establecer una base naval en Alameda, manifestación hecha ante la comisión de asuntos navales de la Cámara.

—El Comité del Senado encargado de los asuntos petroleros se reunió pero tuvo que declararse en receso porque no llegaban los testigos.

—Los republicanos de la comisión de medios y arbitrios de la Cámara votaron en favor de una reducción de 25 por ciento en todas las contribuciones sobre rentas personales pagaderas este año.

—En noticias consulares que se han recibido por el departamento de Estados se anuncia la evacución de Veracruz por las fuerzas revolucionarias de de la Huerta.

—El tribunal de apelaciones del distrito de Columbia ha reafirmado la sentencia contra Jules W. "Nicky" Anrstein y 4 más con motivo de la transferencia de bonos robados a Washington.

## CHOQUE DE DOS AEROPLANOS

CHAMPAIGN, Illi., febrero 5.

Según un mensaje radiográfico interceptado aquí esta noche, dos aeroplanos chocaron a tres mil quinientos pies de altura después de obscurecido hoy cerca de Chicago, pereciendo ambos pilotos al estrellarse los aparatos contra el suelo.

# EN WASHINGTON SE RECIBIERON NOTICIAS DE QUE VERACRUZ FUE EVACUADA ANOCHE POR LOS REBELDES

## Se participa oficialmente a Obregon la toma de Córdoba

### OCUPADAS FORTIN Y CORDOBA LAS TROPAS FEDERALES VAN AVANZANDO A GUADALAJARA

### DICEN QUE DE LA HUERTA SE DISPONE A EMBARCAR PRONTO

MEJICO, (vía Laredo, Texas), febrero 5.

Un despacho, dirigido por el general Eugenio Martínez al general Arnulfo Gómez, jefe militar de esta capital, confirma oficialmente la ocupación de Córdoba por las fuerzas federales al mando del general Fausto Topete.

Según lo que dice el general Gómez sobre el contenido de dicho telegrama, los rebeldes han empezado a evacuar a Veracruz y el señor Adolfo de la Huerta, proyecta salir a bordo de un buque de guerra rebelde con rumbo desconocido, siendo probable que se dirija a Progreso o Frontera, poblaciones que ocupan los insurrectos. El general Gómez agregó que los revolucionarios de Veracruz han emprendido la retirada hacia el Norte, pensando con toda probabilidad unirse a las fuerzas rebeldes en Tuxpam.

### EVACUACION DE VERACRUZ POR LOS REBELDES

TAMPICO, febrero 5.

Una comunicación oficial enviada desde Irapuato por el presidente Obregón al jefe militar federal de esta ciudad, anuncia que las fuerzas rebeldes evacuaron hoy a Veracruz.

El Presidente informa a dicha autoridad que recibió la noticia de la evacuación de la oficina del cable en Veracruz. La comunicación del presidente Obregón dice:

"A bordo del tren presidencial, Irapuato, febrero 5.

"Señor general Carlos A. Vidal:

"Tengo el honor de informarle que la oficina cablegráfica en Veracruz me ha comunicado que los traidores han evacuado ese puerto y que De la Huerta, acompañado por otros jefes rebeldes muy conocidos se embarcó en un vapor con rumbo desconocido.

(Fdo.) **Alvaro Obregón.**
Presidente."

El general Luís Gutiérrez con un fuerte ejército de tropas federales ha salido de Tampico para Tuxpam, puerto petrolero que todavía ocupan los rebeldes.

El general Gutiérrez, antes de partir, recibió también noticias confirmando que los rebeldes habían evacuado a Veracruz.

En un mensaje anterior el presidente Obregón informó al general Vidal que las tropas federales habían tomado la ciudad de Córdoba, punto de empalme del ferrocarril al Oeste de Veracruz. La comunicación del general Eugenio Martínez, general en jefe del frente de Veracruz anunciaba que ayer, a las 5 de la tarde había capturado la ciudad de Córdoba con las tropas a su mando después de haber expulsado a los rebeldes de El Paso de Netlao, posición que los insurrectos consideraban inexpugnable.

"Este nuevo triunfo de las armas federales ha obligado a De la Huerta y a sus secuaces a dar el triste ejemplo de salvar sus vidas emprendiendo la fuga a países extranjeros, y dejando abandonados a miles de sus partidarios".

"La noticia de la toma de Córdoba me fué comunicada en un mensaje enviado por el general Martínez desde su cuartel general en Fortun. Dicho jefe me informó de que Córdoba había sido ocupada por el general Fausto Topete, quien venció la defensa opuesta por los rebeldes en el paso de Metlao y tomó la ciudad".

"Hoy se ha reasumido la marcha sobre Veracruz".

(f.) **Obregón".**

**Servicio Radiotelegráfico del DIARIO DE LA MARINA**

**(Información Oficial:**

CIUDAD DE MEJICO, febrero 5.

La evacuación de la plaza de Veracruz por las fuerzas revolucionarias que la venían ocupando y la salida de Adolfo de la Huerta y otros prominentes revolucionarios en un vapor con rumbo desconocido, ha sido plenamente confirmada por el Departamento de la Guerra mediante la publicación de un boletín, basado en un telegrama del Secretario del Ramo general Serrano, que se encuentra dirigiendo las operaciones en aquel frente, que noticia también la ocupación de Córdoba después del natural combate.

Dicho mensaje dice así:

"(A bordo del tren especial del señor Secretario)".

"Cediendo a nuestros contínuos esfuerzos, los rebeldes se han visto obligados a evacuar la plaza de Veracruz, después de ofrecer una débil oposición, y De la Huerta y otros de sus hombres han huído a bordo de un vapor con rumbo desconocido. La captura del importante centro ferrocarrilero de Córdoba por el general Eugenio Martínez viene a asegurar más aún nuestras posiciones en esta región."

Dicha captura se efectuó hace tres días pero el mensaje telegráfico sufrió demoras en su envío hasta la capital.

## EN UNA MINA PERECIERON DE UN MODO HORRIBLE CUARENTA Y DOS HOMBRES

### CONMOVEDORAS Y TRISTES ESCENAS SE DESARROLLARON AL CONOCERSE LA TRAGEDIA

CROSBY, Minn., Febrero 5.

Cuarenta y dos mineros perecieron al desfondarse un pequeño estanque, inundando las galerías de la mina de hierro Milford, ya avanzada la tarde de hoy.

Viéndose cogidos en los niveles más bajos de la pequeña mina, sólo 7 de los 49 obreros que en ella trabajaban lograron llegar hasta uno de los túneles ascendentes, subiendo a la superficie. Como ratas cogidas en una trampa sus compañeros perecieron sofocados por el viscoso fango y el agua que penetraba por las grietas de la galería, y que se elevó en el pozo hasta pocos pies del nivel del suelo en quince minutos.

No hubo señal ni indicio alguno que avisase la inminencia del peligro. "Tan sólo un estruendo sordo como el de un gran número de automóviles que se acercasen a toda marcha de gran distancia", dijo uno de los supervivientes. En seguida, una arrasante y mortífera ola negra lo sepultó en su seno, lanzando a sus víctimas contra los muros de las galerías.

Al llegar la noche muchas madres, esposas y niños de las víctimas se hallaban alrededor de la boca del pozo, algunas sollozando histéricamente, otras en muda y aterrada inmovilidad, sin saber qué hacer, a semejanza de los hombres que allí se encontraban, para poder arrancar a las cenagosas aguas los cadáveres de sus seres amados.

## TREMENDA EXPLOSION EN LA CAPITAL DE UKRANIA

RIGA, Latvia, Febrero 5.

A causa de una explosión ocurrida en una armería de Kharjov, la capital de Ukrania, el 1 de Febrero, un gran número de personas perdió la vida y unas cincuenta resultaron con heridas más o menos graves.

Se han extraído de entre los escombros los cadáveres carbonizados de nueve individuos.

La explosión ocurrió en un edificio de siete pisos, donde se aloja la Comisaría de Subsistencias de Ukrania y varias otras instituciones. El enorme estampido produjo un gran pánico, y muchos de los que se encontraban en el local saltaron por las ventanas.

Los daños materiales en el vecindario fueron de gran consideración.

## LA LIGA DE NACIONES Y LA CRISIS GRIEGA

..ATENAS, febrero 5.

Henry Morgenthan, presidente de la Comisión de la Liga de Naciones para el socorro de los refugiados griegos, intervino hoy en la crisis política de Grecia al recibir seguridades del Gobierno inglés, prometiendo que la Gran Bretaña no se opondría al plan de los republicanos de abolir la dinastía de los Glucksburgo mediante un voto de la Asamblea Nacional, siempre y cuando se lograse así estabilidad política.

Mr. Morgenthau obtuvo la expresión del punto de vista inglés por conducto del Banco de Inglaterra, que adelantó el empréstito para el socorro de los refugiados, después de haberse enterado de que los venizelistas y los republicanos griegos se hallaban en total desacuerdo en cuanto a los métodos de destituir a la dinastía.

## EL GENERAL CARIAS SE HA PROCLAMADO PRESIDENTE DE HONDURAS

SAN SALVADOR, febrero 5.

Dice La Unión que el general Carias se ha proclamado presidente constitucional de Honduras.

El general López Gutiérrez nombró nuevo Gabinete y convocó a la Asamblea Constituyente.

Se dice que se han levantado en armas grupos revolucionarios en algunos pueblos, pero que el Gobierno está preparado para combatirlos.

Muchas familias llegan al paso salvadoreño procedentes de Tegucigalpa.

## SE CONFIRMA LA OCUPACION DE LA PLAZA DE FORTIN

CIUDAD DE MEJICO, febrero 5.

El avance de las tropas federales contra Veracruz ganó terreno ayer al ocupar las fuerzas leales la población de Fortín, seis millas del empalme ferrocarrilero de Córdoba, después de una batalla que duró más de siete horas.

La batalla, en la cual las tropas rebeldes al mando del general Guadalupe Sánchez, y las tropas federales mandadas por el general Martínez tomaron parte, se libró en la Cañón de Netlao, formidable fortaleza natural que finalmente cruzaron los indios yaquis.

La ocupación de Fortín se ha confirmado oficialmente aunque el Gobierno no ha querido dar detalles mientras no reciba el parte del general Martínez, que manda el ejército en ese distrito.

El avance contra Córdoba continua.

En el sector de Oriental el general Almazan ha iniciado simultáneamente un avance contra Jalapa, capital del Estado de Veracruz, y sobre Texiutlan, Estado de Puebla, que es el término de un ramal ferrocarrilero.

El general Almazan ha llegado a Limón, a 8 millas de Perote, donde los rebeldes están fortificados.

### SE DICE QUE LOS REBELDES HAN EVACUADO A VERACRUZ

WASHINGTON, febrero 5.

La evacuación de Veracruz por las fuerzas insurrectas se anunció hoy en las comunicaciones consulares recibidas por el departamento de Estado.

Las autoridades de aquí no saben si esto significa el fracaso definitivo del movimiento de De la Huerta, que tenía su cuartel general en esa ciudad. Han pedido más informes.

La noticia que llega al departamento de Estado la firma el cónsul Wood con fecha 4 de febrero, y dice así:

"Esta ciudad fué evacuada anoche".

El representante de De la Huerta ha insistido hoy en que la evacuación no tiene significación ninguna ni significa que la revolución ha terminado. No se había recibido ninguna explicación detallada del movimiento.

### SE APLAZA UNA HUELGA EN MEJICO

MEJICO, febrero 5.

La huelga de los hiladores de algodón que amenazaba estallar, ha sido aplazada hasta el 15 de febrero, fecha en que celebrará una convención en la que tomarán parte representantes de los hiladores de los Estados de Puebla, Nueva León y Guanajato, para discutir si los obreros se apoderarán de las fábricas o las obligarán a cerrar sus puertas declarándose en huelga.

### BUENAS NOTICIAS OFICIALES PARA LOS FEDERALES

WASHINGTON, febrero 5.

La Embajada americana dió esta noche a la publicidad el siguiente comunicado sobre la situación militar en Méjico:

"Las fuerzas federales se hallan actualmente en Fortín a casi nueve kilómetros de las fortificaciones rebeldes en Córdoba, esperando ocupar dicha ciudad en breve y continuar su victoriosa marcha sobre Veracruz. Los rebeldes en este sector están desertando en gran número, de modo que puede ser que se tome la ciudad sin previo combate".

"Hoy se han dado órdenes de avanzar sobre Guadalajara. Las tropas emprenderán la marcha hacia adelante, en un esfuerzo para alcanzar a los rebeldes que se baten en retirada. Se ha destinado una columna especial a tomar Guadalajara, con objeto de que las tropas que antes se encontraban en este sector, puedan continuar la persecución del ejército del general Estrado, que se ha dado a la fuga en el Estado de Michoacán".

"Se ha enviado tropas de Sonora a Parral para cooperar con una columna que fué dirigida sobre Torreón a iniciar una campaña contra el grupo villista".

## UNA NOTA DE ALEMANIA AL GOBIERNO FRANCES

BERLIN, Febrero 4.

El Gobierno alemán ha enviado una nueva nota al francés declarando con énfasis la enorme responsabilidad que asume el Gobierno francés en caso de que fracase en cuanto a cumplir inmediatamente sus obligaciones internacionales y las que le imponen los tratados. Se queja la nota de que los elementos civiles y militares franceses apoyan a los separatistas, cuyas partidas están compuestas, en su mayoría, de elementos extraños al Palatinado, habiendo causado esto grandes infracciones de la soberanía del Reich y la opresión de 700.000 personas indefensas.

El Gobierno alemán, por tanto, de nuevo requiere que Francia restablezca la situación en el Palatinado, de acuerdo con los términos del Tratado; que desarme a los separatistas y obtenga que efectúen la evacuación de los edificios públicos y que permita que las autoridades alemanas reasuman sin restricción alguna sus actividades.

# Hoy a las 3 P. M. Habana y Almendares el Juego Suspendido. N. Frontón: Eguiluz y Gutierrez vs. Irigoyen Menor y Marcelino.

## NAVARRETE SIGUE EN SU RACHA DE TRIUNFOS. ANOCHE VOLVIO A GANAR ACOMPAÑADO DE CAZALIS MAYOR

**Fué un partido donde los cuatro pelotaris se agigantaron ante la estupefacción general.—Ortíz y Cazalis III salieron por la puerta grande en el de cortinas arriba.**

El maestro de las ondas sobre el asfalto, el "impepinable" Navarrete, sigue airosamente su marcha triunfal a lo largo y a lo ancho de la hermosa cancha de la Casona de la pelota vasca, del Nuevo Frontón, como un César romano por la Vía Appia, orlada la frente majestuosa de verdes laureles.

Se encuentra en sus quince el maestro, la agilidad nunca agotada en tan vigoroso organismo, parece que ahora tiene una recrudescencia, que nuevos bríos aparecen y que el pelotari estupendo de hace algunas temporadas es el mismo exactamente de ésta. Y Navarrete se hizo acompañar de Echeverría (Benitín) en los cuadros alegres, para jugar contra la pareja formada por Cazalis mayor y Gómez. Esa y no otra fué la combinación realizada por don Miguel d eArtia, el padre glorioso de los intendentes, que ocupa tan delicado cargo en el Nuevo Frontón únicamente por sport, que en las alta tierras de Navarra tiene casa señorial con escudo de armas grabado en la piedra berroqueña de la entrada principal de su castillo en Villa Tinaos.

### ARRANCADA AZUL

Le tocó en suerte sacar a Benitín, quien lanza la señorita de Pamplona sobre el frontis y a los pocos instantes se anota a su favor el primer tanto por pifia de Gómez, que dió con la pequeña esférida en lo alto de la franja roja. Navarrete comete una pifia y se iguala a uno; pero los azules se los azules se van delante hasta el cartón seis por dos pifias de Gómez, una falta de Cazalis mayor y dos remates virulentos del pequeño Benitín. Cazalis remata y van al 2 los armiños. Los azules se ponen en 9 por 5, 12 por 7, 15 por 11, desde donde se lanzan a igualar los blancos, y lo consiguen en el tanto 15 por una tantorrea de cuatro. Y continúan los empates en 16, 17, 18, desde donde los azules realizan una embestida furiosa y se ponen en 25 por 20.

### GRAN JUEGO DE LOS CUATRO

El tanto 26, que se anotaron los azules por pifia de Cazalis mayor, estuvieron discutiéndolo más de 15 minutos; fué un juego entre los cuatro que daba escalofríos, tantas filigranas realizaron, tanto esfuerzo inaudito, que al fin, como alguno tenía que perder el tanto, le tocó a Cazalis mofar una bola que le tiró Benitín completamente arrimada, pegada a la pared como un molusco, de donde no le fué posible extraerla a Cazalis con la punta de su cesta, la que parecía tener imán, por la manera en que las pelotas se le pegaban en ella. Un nuevo esfuerzo de los blancos donde hacen seis tantos mientras los azules anotan uno, los lleva a otro empate con sus contrarios, esta vez resulta en el cartón 27, y por último, vuelven a igualar en el cartón siguiente, en el 28, por pifiar Navarrete un bote pronto corrido que le mandó Gómez. Y una pifia de Cazalis en el lado azul. Finaliza el partido con una hermosa victoria del lado almendarista por una colocada extraña, la pelota cae entre Cazalis y Gómez al dejarla el uno para que la recibiera el otro, era un engarce fácil, pero la indecisión entre el matrimonio hizo que la de Pamplona cayera fuera de cesta. Y por último, el tan 30 azul se debió a una bajo la franja que mandó Gómez, el Hombre Fly.

Como dije al principio, las cuatro estrellas jugaron muy bien, pero el maestro Navarrete se hizo aplaudir de nuevo con su juego inteligente y de resultado admirablemente seguro.

### SALIERON POR LA GRANDE

En el de cortinas arriba salieron por la puerta grande Ortiz y Cazalis III, que vistieron de color azul para jugar contra el matrimonio de Mallagaray y Goenaga, teniendo un triunfo fácil, no tuvieron que esforzarse mucho para conservar la ventaja de la arrancada. Cuando Ortiz y Cazalis III se anotaban el 25 se vió que los contrarios se quedaban en 19.

La noche fué de triunfos azules, en el primero como en el segundo partido.

Emilio Eguiluz se hizo aplaudir mucho al llevarse la quiniela de los Ases.

Al programa de esta noche, miércoles sde moda, ¡le zumba!

**GUILLERMO PI.**

## NUEVO FRONTON

**MIERCOLES 6 DE FEBRERO**
**A LAS 8 1|2 P. M.**

PRIMER PARTIDO A 25 TANTOS
**Millán y Goenaga, blancos,**
**contra**
**Aguiar y Ansola, azules**
**A sacar blancos y azules del 9 1-2**

PRIMERA QUINIELA A 6 TANTOS
**Irigoyen Menor; Gutiérrez;**
**Eguiluz; Cazaliz Menor;**
**Echeverría; Gómez**

SEGUNDO PARTIDO A 30 TANTOS
**Eguiluz y Gutiérrez, blancos,**
**contra**
**Irigoyen Menor y Marcelino, azules**
**A sacar blancos y azules del cuadro 10**

SEGUNDA QUINIELA A 6 TANTOS
**Ortiz Arnedillo Menor;**
**Lorenzo; Cazaliz III;**
**Mallagaray; Tabernilla**

### LOS PAGOS DE AYER

**Primer Partido AZULES — $3.63**

ORTIZ y CAZALIZ III. Llevaban 101 boletos.

Los blancos eran Mallagaray y Goenaga, se quedaron en 19 tantos y llevaban 97 boletos que se hubieran pagado a $3.77.

**Primera Quiniela EGUILUZ — $3.03**

| | Ttos. | Btos. | Dvdo. |
|---|---|---|---|
| Irigoyen Menor | 1 | 207 | $ 3 92 |
| Cazaliz Menor | 4 | 180 | 4 51 |
| Gutiérrez | 4 | 85 | 9 57 |
| EGUILUZ | 6 | 268 | 3 03 |
| Gómez | 3 | 106 | 7 67 |
| Echeverría | 0 | 111 | 7 32 |

**Segundo Partido AZULES — $4.61**

ECEVERRIA y NAVARRETE. Llevaban 110 boletos.

Los blancos eran Cazaliz Mayor y Gómez; se quedaron en 28 tantos y llevaban 169 boletos que se hubieran pagado a $3.10.

**Segunda Quiniela JUARISTI — $3.19**

| | Ttos. | Btos. | Dvdo. |
|---|---|---|---|
| JUARISTI | 6 | 171 | $ 3 19 |
| Millán | 1 | 160 | 3 41 |
| Anscla | 4 | 54 | 10 10 |
| Arnedillo Menor | 1 | 155 | 3 52 |
| Aguar | 2 | 58 | 9 40 |
| Lorenzo | 4 | 54 | 12 40 |

## LAS PROXIMAS PELEAS DE MAC TIGUE

NUEVA YORK, Febrero 5.

Mike Mc Tigue, campeón mundial de la división de peso completo, empezó a entrenarse hoy para los otros en perspectiva, incluso uno con Gene Tunney, que es el que tiene el título en América de 175 libras en Nueva York, y otro con John Stribling bien aquí o en Newark, N. J.

Mc Tigue no ha aceptado todavía ninguna de las varias ofertas que le han hecho los promotores. Antes de hacerlo así tendrán que endeberar ciertas complicaciones que se han presentado con motivo del contrato que compró a su antiguo manager Joe Jacobs, que lo obligaba a pelear con Tunney, Tom Gibbons y Al Stone.

## RESULTADO DE LAS CARRERAS DE AYER

**PRIMERA CARRERA.**—Para ejemplares de dos años y más.—No reclamable.—Tres Furlones.—Premio $600.00.

| Caballo | Peso | Jockey | St. | Pl. | Sh. |
|---|---|---|---|---|---|
| Cassie Ann | 112 | Pickens | $ 8.00 | $ 4.10 | $ 2.80 |
| Rosita | 106 | Smith | ——— | 5.30 | 3.80 |
| Parmachene Belle (Entry) | 112 | Williams | ——— | ——— | 2.30 |

Tiempo: 37 3|5. También corrieron: Thats The Time, Glory, Wanderlust, Wrakanna y The Creole.

**SEGUNDA CARRERA.**—Para ejemplares de 4 años y más.—Reclamable. Seis Furlones.—Premio $600.00.

| Caballo | Peso | Jockey | St. | Pl. | Sh. |
|---|---|---|---|---|---|
| Kremlin | 105 | Thrailkill | $ 5.00 | $ 3.10 | $ 2.40 |
| Rog | 108 | Williams | ——— | 2.90 | 2.30 |
| Gupton | 103 | Mc Cabe | ——— | ——— | 2.60 |

Tiempo: 1.18. También corrieron: Lawn Mower, Dangerous Rock y Yallabilagel.

**TERCERA CARRERA.**—Para ejemplares de tres años y más.—Reclamable.—Seis Furlones.—Premio $700.00.

| Caballo | Peso | Jockey | St. | Pl. | Sh. |
|---|---|---|---|---|---|
| Moorfield | 113 | Brothers | $ 9.60 | $ 3.70 | $ 2.80 |
| Ancestress | 102 | Dawson | ——— | 3.20 | 2.60 |
| Bessie Gershel | 103 | Shilleck | ——— | ——— | 3.80 |

Tiempo: 1.18 1|5. También corrieron: Mrs. Gardner; Superanna y Seastake.

**CUARTA CARRERA.**—Para ejemplares de 3 años y más.—No reclamable. Una Milla y 70 yardas.—Premio $900.00

| Caballo | Peso | Jockey | St. | Pl. | Sh. |
|---|---|---|---|---|---|
| Rendel | 102 | Yerrat | $17.70 | $ 7.90 | ——— |
| Haman | 106 | Pickens | ——— | 4.50 | ——— |
| Lucy Kate | 103 | Groos | ——— | ——— | ——— |

Tiempo: 1.48 4|5. También corrieron: John Morril y Blanche Mac.

**QUINTA CARRERA.**—Para ejemplares de 4 años y más.—Reclamable.—Una Milla y 70 yardas.—Premio $600.00

| Caballo | Peso | Jockey | St. | Pl. | Sh. |
|---|---|---|---|---|---|
| Squire Wiggins | 107 | Pickens | $ 5.50 | $ 2.90 | $ 2.90 |
| Huen | 113 | Fronk | ——— | 5.50 | 3.70 |
| Jack Frost | 97 | Dawson | ——— | ——— | 3.80 |

Tiempo: 1.51. También corrieron: Fincastle, Walter Turbow y Dardanella.

**SEXTA CARRERA.**—Para ejemplares de 4 años y más.—Reclamable.—5 1|2 Furlones.—Premio $600.00.

| Caballo | Peso | Jockey | St. | Pl. | Sh. |
|---|---|---|---|---|---|
| Finday | 100 | Fronk | $15.30 | $ 9.30 | $ 4.90 |
| Stacy Adams | 113 | Groos | ——— | 8.50 | 4.50 |
| Adventuress | 105 | Smith | ——— | ——— | 3.10 |

Tiempo: 1.10. También corrieron: Pepper Tea, Perhaps, Joe Underwood y Fitzrue.

## HOLLAND DESMINTIO AYER UNA DE LAS TEORIAS DE JOHN MC GRAW PITCHEANDO UN JUEGO "A LA CAMPANA"

**A LA NOVENA DE LOS ROJOS, QUE SE ENCUENTRA AHORA EN UN "BATTING STREAK", LA DEJO EN MEDIA DOCENA DE HITS.—EL PILDORISTA ROSS Y THOMAS SALVARON EL HONOR A LA HORA DE LOS SUPLEMENTOS.—DOUGLAS BATEO HORRORES Y "EL HOMBRE DEL CHECK" SALIO DE SU SLUMP.**

PARA regocijo de los fanáticos villareños, los leopardos se las cobraron ayer con los rojos del Habana, y si no llega a ser por la emergencia del Dr. Ross y por Thomas en el octavo acto, se quedan los habanistas más blancos que la pasta que tienen por dentro los eskimo-pie.

El pitcher Holland, que ahora se encuentra disfrutando de su luna de miel echó por tierra el dicho de John Mc Graw de que ningún pelotero podía dar de sí todas sus facultades en el primer año de casado. Holland ayer demostró todo lo contrario, dejando a los leones en media docena de hits precisamente en los momentos que viene disfrutando de un "batting-streak" tremendo, demostrándose ésto en la compilación que publicamos en otro lugar, pues a pesar de la "abstinencia" de ayer, aún se encuentran los rojos con 300 puntos en ese importante departamento.

De esos seis hits, dos se lo dieron Cueto y Bischoff en el segundo acto, y en el que no hicieron carrera los rojos, porque su director no adivinó la efectividad de Holland, y por eso mandó a batear duro al anciano Lloyd después que "El Hombre Diablo" había dado hit de rolling al centro, y el batazo sirvió para que entre Marcelle, Moore y Douglas efectuaran un double play salvador para el pitcher desposado. Después que las bases fueron limpias por esta doble matanza, se apareció el catcher ruso americanizado y metió una línea de esas que ni pintadas dan la verdadera expresión del "indiscutible", y con el cual, valga la hipótesis, hubiera podido anotar Cueto dado el caso que Lloyd se hubiese "sacrificado". Bischoff se lanzó después al robo de la aduiterina y al tratar de evitarlo Duncan hace un mal tiro a Warfield y con el error pretende llegar el corredor hasta la base de las angustias, pero éste no había contado con la magnífica asistencia de Charleston, quien por medio de un tiro precioso al "hombre del check", lo sacaron de cantador antes de que se metiera en el saco. (Conste, que cuando decimos saco, nos referimos a la almohadilla, pues no queremos meternos con los enemigos de Volstead.)

El tercer terapéutico lo dió "El Rey Baró" en el "lucky seventh" de línea por el jardín central, pero después fué out en la intermedia con batazo de Jacinto Calvo de rolling por primera que fildeó Douglas y prefirió sacar al peligroso Baró antes que al tanque de Jack, prueba de esto que decimos, nos la dió el propio jugador al tratar de robar segunda, en donde fué sacado con tiro de Duncan a Moore. Y Cueto terminó el acto abanicando la brisa.

Los otros hits se los ligaron a Holland en el octavo acto, después de dos outs. Papo dió el primero por el centro, luego el Dr. Ross que bateó en lugar de Cooper, metió un pildorazo por el mismo lugar, y con el cual pudo llegar Papo hasta la antesala, desde donde pasó a home por otro batazo por el mismo lugar salido del bat de Thomas después de estar en dos strikes. Marcelino pudo haber después cambiado la faz del match con uno de sus batazos, pero fué dominado por Holland y se quedó como la sota de bastos, con el bat al hombro.

Cooper en cambio, no se encontraba del todo bien, parece que no es de pista húmeda, y ayer se jugó todo el juego bajo una pertinaz lluvia de esas que traen los catarros nada más que para alegría de los boticarios y de la casa de Bacardí. A Cooper le dieron diez hits, pues aunque en el score parecen once, uno se lo dió Douglas a Fitzimons en el octavo episodio cuando entró por Ross.

En el segundo acto, con dos outs, Moore da una tremenda línea por el jardín de Baró y Douglas seguidamente batea el primer hit de una serie de cuatro consecutivos, facilitando la entrada en home del más peleón de los players visitadores.

En el tercer acto, después de haber retirado a Mesa, quien estuvo dominado toda la tarde, Cooper fué saludado por Warfield con un hit por el centro y sin esperar a que el fiñe que estaba coachando le hiciese seña alguna, se lanzó al robo con éxito, pero Charleston no pudo hacer nada por él, porque fué pasado a la inicial por bolas malas. Marcelle despierta de su tremendo "slump" y da un jilote de roletazo por entre Papo y Portuondo que le es suficiente al antesalista villareño para llegar hasta la histórica accesoria de Margot Chaleco, quien ahora más que nunca debe distinguirse por ese apellido por el que usa el catcher Krueger, los días fríos.

En el sexto inning, Quico Magriñat con una decisión errónea le quitó un hit al "Caballero Oms', y lo que es más, prácticamente le quitó una carrera al Santa Clara, pues después de retirarse a Moore por la vía de Papo a Portuondo Douglas y Durcan dieron sendos hits.

La última carrera la hicieron también los villareños con dos outs. Charleston dió hit y Marcelle bateó un doble a la señal del hit-and-run y con él llegó Charleston a home. El último out de este inning fué una magnífica cogida de Baró a un batazo de Alejandro, quien esta vez no quiso batear al cuadro temeroso del machete de Magriñat.

A continuación el score:

### HABANA

| | V. | C. | H. | O. | A. | E. |
|---|---|---|---|---|---|---|
| Thomas rf. | 4 | 0 | 1 | 1 | 0 | 0 |
| Portuondo 1b. | 2 | 0 | 0 | 9 | 1 | 0 |
| Baró cf. | 3 | 0 | 1 | 4 | 0 | 0 |
| Calvo rf. | 4 | 0 | 0 | 0 | 0 | 0 |
| Cueto 3b. | 4 | 0 | 1 | 1 | 1 | 0 |
| Lloyd ss. | 3 | 0 | 0 | 1 | 2 | 0 |
| Bischoff c. | 3 | 0 | 1 | 2 | 2 | 0 |
| E. González 2b. | 2 | 1 | 1 | 1 | 3 | 0 |
| Cooper p. | 2 | 0 | 0 | 2 | 5 | 0 |
| Ryan x. | 1 | 0 | 0 | 0 | 0 | 0 |
| Guerra 1b. | 1 | 0 | 0 | 3 | 1 | 0 |
| Ross xx. | 1 | 0 | 1 | 0 | 0 | 0 |
| Fitszimons p. | 0 | 0 | 0 | 0 | 0 | 0 |
| Totales | 30 | 1 | 6 | 27 | 15 | 0 |

### SANTA CLARA

| | V. | C. | H. | O. | A. | E. |
|---|---|---|---|---|---|---|
| Mesa rf. | 4 | 0 | 0 | 1 | 0 | 0 |
| Warfield 2b. | 4 | 1 | 1 | 0 | 3 | 0 |
| Charleston cf. | 3 | 1 | 2 | 0 | 1 | 1 |
| Marcell 3b. | 4 | 0 | 2 | 1 | 3 | 1 |
| Oms lf. | 4 | 0 | 0 | 1 | 0 | 0 |
| Moore ss. | 3 | 1 | 1 | 4 | 2 | 0 |
| Douglas 1b. | 4 | 0 | 4 | 10 | 1 | 0 |
| Duncan c. | 4 | 0 | 1 | 10 | 2 | 1 |
| Holland p. | 4 | 0 | 0 | 0 | 2 | 0 |
| Totales | 34 | 3 | 11 | 27 | 14 | 3 |

Anotación por entradas:

| | | | | |
|---|---|---|---|---|
| Habana | 000 | 000 | 010 | 1 |
| Santa Clara | 011 | 000 | 10x | 3 |

SUMARIO:

Two base hits: Moore, Marcell.—Stolen bases: Bischoff Warfield, Douglas.—Double plays: Marcell a Moore a Douglas.—Struck outs: Holland 9, Cooper 2, Fitszimons 1.—Bases on balls: Holland 2, Cooper 1, Fitszimons 1.—Time: 1 hora 50 minutos.—Umpires: González (home) Magriñat (bases).—Scorer: Hilario Fránquiz.—Observaciones: X bateó por Portuondo en el 6o. hits a los pitchers: a Cooper 10 en 7 y 31 veces: XX bateó por Cooper en el 8o.

## JOHNSON BATE A DOUGLAS

NUEVA YORK, Febrero 5.

En su primer tentativa para recobrar su perdida reputación, Floyd Johnson, de Iowa, se apuntó una victoria por sensacional knockout técnico en el primer round de su encuentro con Jack Douglas, de Nueva York, después de dos minutos y treinta segundos de pelea.

Durante los dos primeros minutos del match, la contienda estuvo equilibrada. De pronto Johnson dió un paso atrás y dirigió una izquierda al estómago y una derecha a la mandíbula, tumbando a Douglas. El referee no empezó a contar, y al hacer el boxeador neoyorquino desesperados esfuerzos para ponerse en pie, aquél se colocó delante de Johnson, y ordenando que se retirase a su ángulo, le concedió el knockout técnico. Johnson pesaba 197 libras, y Douglas, diez menos.

Ted Jamieson, de Milwaukee, obtuvo la decisión de los jueces después de pelear 10 rounds con Mike Carrier, de Nueva York. El primero pesaba 173 y un cuarto y el segundo 169 y un medio.

## APUNES COMICOS POR GALIANA

## SE AGRANDA EL CUADRO DEL NUEVO FRONTON

### AYER LLEGO DE MEXICO EL ZAGUERO LIZARRAGA

La empresa del Nuevo Frontón no se duerme en los laureles y se refuerza con lo mejor que encuentra a mano, ya que tiene acaparados a los ases de la pelota pamplonaria.

Ayer llegó de México el zaguero Lizárraga y firmó inmediatamente en el rol del Nuevo Frontón. Muy pronto llegará Argentino que se encuentra en Nueva York de turista, pues ya que los americanos vienen a Cuba, a él se le antojó ir a la gran cosmópolis, para que no le cuenten que hay casas de 85 pisos y monos que juegan al ajedrez y pronuncian discursos de gran trascendencia política. Otro pelotari que también ha sido contratado por el Nuevo Frontón es el magnífico delantero Olazábal que se encuentra en México y arribará a nuestras playas de un día a otro.

Muy bien por el refuerzo.

¡Adelante, Ramiro!

¡Viva don Miguel!

## LOS PITCHERS QUE HAN GANADO Y PERDIDO LOS JUEGOS DEL GRAN PREMIO

### CLUB "HABANA"

| Pitchers | G. | P. | Ave. |
|---|---|---|---|
| Ross | 1 | 0 | 1000 |
| Mirabal | 1 | 0 | 1000 |
| J. Ryan | 1 | 0 | 1000 |
| Lewis | 1 | 0 | 1000 |
| Cooper | 0 | 2 | 333 |

### CLUB "SANTA CLARA"

| Pitchers | G. | P. | Ave. |
|---|---|---|---|
| Holland | 2 | 0 | 1000 |
| Currie | 1 | 1 | 500 |
| Dihut | 1 | 1 | 500 |
| Brown | 1 | 1 | 500 |
| Méndez | 0 | 1 | 000 |

### CLUB "ALMENDARES"

| Pitchers | G. | P. | Ave. |
|---|---|---|---|
| Fuhr | 1 | 0 | 1000 |
| Petty | 1 | 2 | 333 |
| Winter | 0 | 2 | 000 |
| Boada | 0 | 2 | 000 |

## C. D. H. A.

### SECCION DE PROPAGANDA

De orden del señor Presidente, tengo el gusto de citar a los componentes de esta Sección para la junta extraordinaria que se celebrará el próximo día 8 del corriente, a las ocho y media de la noche, en el local social del Hispano.

Por tratarse en ella asuntos de verdadera importancia para nuestra Sociedad, se les ruega su más puntual asistencia.

Habana, 4 de Febrero de 1924.

**J. Reina**, Secretario.

ORDEN DEL DIA:

Organización de la velada.

Informes de las Comisiones

## KREMLIN, HERMANO DEL FAMOSO ZEV, TRIUNFO EN SU PRIMERA SALIDA A LA PISTA

**En el Handicap diario Randel sorprendió a la cátedra que lo creyó inofensivo.—Finday, agradecido a la ausencia del barquillero Eaton, ganó la del cierre. Eassie Ann, la gran potranquita criolla de Fitzgerald, sigue derrotando a los juveniles yankees.—Arturito Pickens se apuntó dos éxitos en la tarde gris.**

Una buena concurrencia acudió ayer tarde a Oriental Park para presenciar la discusión de un espléndido programa de seis pruebas, dos de las cuales fueron de extraordinario interés por la mejor calidad del gupo que fué al post así como por no regir en las mismas la condición del 'claim", que permite le sea reclamado a un dueño el ejemplar de su pertenencia que en esas justas toma parte, como sucede en la mayoría de las justas que se celebran durante el transcurs odel mitin.

El primer turno del programa y el cuarto fueron las dos pruebas de mayor interés por las causas arriba expresadas, ganando la primera Cassie Ann en magnífica demostración de su consistencia para derrotar a tan buenos rivales como Rosita y Parmachnee Belle. La cuarta, ganada en soberbia demostración por Randel, fué sin duda la que mayor interés despertó entre la afición y produjo una bonita contienda en la que los tres primeros lucharon con tesón hasta el último salto para la conquista del tan ansiado "straight".

Una tarde gris y monótona con amenaza de lluvia imperó durante el curso de la fiesta hípica, que resultó de mucho mayor interés que en anteriores días. La pista, que había casi recobrado su normalidad, tornó de nuevo al fango, ocasionando cortos "fields' y pobres tiempos, así como desastrosos derrumbes de cálculos previos para otra clase de pista. Un solo favorito correspondió, Squire Wiggins, que finalizó con gran vigor en la milla y 70 yardas para aventajar por amplio margen a Huen y Jack Frost.

### EXITOS DE PICKENS

El jockey Pickens se lució ayer tarde sobre dos ganadores, Cassien Ann y Squire Wiggins, y con un segundo puesto sobre Haman, en sus tres únicas montas de la tarde.

Perhaps volvió a dar careta como gran favorito de la sexta a cinco y medio furlongs, que ganó inesperadamente Finday de seis a uno, seguido en place y show por Stacy Adams y Adventuress. A pesar de la hábil dirección de G. Williams, no pudo el favorito de "queque" avanzar cuando se lo exigió su jockey, por lo que acabó en el quinto orden, debiendo según los cálculos, haber hecho mejor demostración, pero sin duda aparenta haberse dedicado a observar la pizarra.

En el primer turno del programa, dedicado a los ejemplares de dos años en un evento no reclamable, triunfó Cassie Ann cotizada tres a uno, que se mantuvo al frente de sus contrarios en los tres furlongs del recorrido, aventajando en la meta por un pescuezo a Rosita. Esta por mayor margen conquistó el place delante de Parmachenee Belle, que en unión de The Creole formaba el "entry" fa[illegible] con las sedas de Whitney. La ganadora fué hábilmente dirigida por el jockey A. Pickens.

Kremlin, el caballo ruso hermano de Zev, cotizado dos y medio a uno, aventajó considerablemente a sus contrarios hasta sacarle cinco largos a Rog, el más cercano en su seguimiento en todo el trayecto, que conquistó el segundo puesto, seguido en el show por Gupton. Rog fué el gran favorito de esta carrera a razón de 7 a 5. Los restantes nunca compitieron en las avanzadas.

### QUINTA VICTORIA DE MORFIELD

Partió al frente el muy mejorado Moorfield en la tercera, y se mantuvo así hasta la meta; pero en las últimas cincuenta yardas Ancestress puso en peligro su victoria y llegó casi aparejado a la meta con el ganador. Un pescuezo fué la diferencia entre primero y segunda, siendo el tercer puesto para Bessie Gershell. Esta hizo de líder a la mitad del trayecto para retroceder cuando se inició la lucha final. Ancestress era la favorita de esta carrera a razón de dos a uno.

Randel hizo una bonita demostración, manteniéndose con gran entereza al frente de sus contrarios después que asumió el puesto de líder a la mitad de la recta. John Morrill y Blanche Mac se barajaron en parte del recorrido al frente del grupo, y Yerrat, que dirigía al ganador, lo mantuvo hábilmente en reserva para decidir con éxito en la forma que resultó. Esta fué una bonita justa que consumió el cuarto turno a milla y 70 yardas. El favorito John Morril no pudo lucir como en anteriores, siendo el place y show para Haman y Lucy Kate, que avanzaron mucho al final.

## ROJOS Y AZULES

**Los clubs que el domingo jugaron 18 innings quedando iguales a 4 carreras, Almendares y Habana, se encontrarán esta tarde nuevamente.**

**No tenemos que decir el entusiasmo que despierta este encuentro.**

**Mañana, jueves, Habana y Santa Clara.**

## SELECCIONES DE SALVATOR

### PRIMERA CARRERA (Reclamable)

**PARA EJEMPLARES DE 4 AÑOS Y MAS.—Seis Furlones.—Premio $700.00.**
**CLEM THEISEN SI NO LLEVA A BRUDER**

| CABALLOS | Peso | OBSERVACIONES |
|---|---|---|
| Clem Theisen | 113 | Corre bien la distancia. |
| Haran | 113 | Listo para un buen esfuerzo. |
| Herron | 113 | Era una estrella en seis furlones. |
| Get'Em | 108 | Tiene velocidad, pero se cansa. |
| Drapery | 108 | No le faltan probabilidades. |

También correrán: Spring Vale, 108; Le Dalafre, 108; Mike, 108; Kentmer, 108 y Ruddles, 103.

### SEGUNDA CARRERA (Reclamable)

**PARA EJEMPLARES DE 4 AÑOS Y MAS.—Seis Furlones.—Premio $600.00.**
**AMELIA S.—LA NEGRITA AMELIA DE MANOLO**

| CABALLOS | Peso | OBSERVACIONES |
|---|---|---|
| Amelia S | 105 | Termina llena de vigor. |
| Fox Glove | 103 | Como zorra al fin puede ganar. |
| Queen Mazonia | 103 | Esta Reina la asesina Mc Alaney. |
| Black Baby | 108 | La otra negrita de la carrera. |
| Regal Lodge | 113 | Parece estar perdiendo su forma. |

También correrán: H. C. Basch, 113; Fluff, 108; Phenol, 105; Kitty Carpenter, 105 y Lucy Churchill, 105.

### TERCERA CARRERA (Reclamable)

**PARA EJEMPLARES DE TRES AÑOS Y MAS.—Seis Furlones.—Premio $600**
**SHAFE PROFUNDO OBSERVADOR DE PIZARRAS**

| CABALLOS | Peso | OBSERVACIONES |
|---|---|---|
| Shafe | 101 | De una cuadra peligrsa. |
| Swartina | 97 | Tiene un excelente chance. |
| Helioscope | 99 | La jaiba de la cuadra de Coe. |
| J. E. Hertz | 107 | Un penco pariente de In Memorian. |
| Monopoly | 102 | Ha venido amenazando. |

También correrán: Ashburton, 99; La Luna, 102; Fire Tongs, 102; Zunelle, 99; Scamper, 99 y Carpathian, 102.

### CUARTA CARRERA (Reclamable)

**PARA EJEMPLARES DE 3 AÑOS Y MAS.—Una Milla y 16.—Premio $700.00**
**DIVERSITY ESTA HOY EN SU DISTANCIA**

| CABALLOS | Peso | OBSERVACIONES |
|---|---|---|
| Diversity | 106 | Mr. Beach es una desventaja. |
| Lucy Kate | 108 | Ayer finalizó muy bien. |
| Randel | 102 | Una buena y otra mala. |

También correrán: North Wales, 100; Flying Prince, 103 y Sportiboy 107.

### QUINTA CARRERA (Reclamable)

**PARA EJEMPLARES DE 4 AÑOS Y MAS.—Una Milla y 16.—Premio $700.00**
**BLAZONRY ES UN VETERANO Y PATRIOTA**

| CABALLOS | Peso | OBSERVACIONES |
|---|---|---|
| Blazonry | 112 | Un peligro jugarle en contra. |
| Neenah | 102 | Esta Nena ha costado un carro. |
| Shingle Shack | 112 | Un nombre verdaderamente andaluz. |
| Plaudel | 112 | Conjugadora del "pizarring". |
| Rog | 112 | La pelota de Zarapico |

También correrán: Weinland, 107; Fonnie Nail, 107, Alex Jr., 112; Cruces, 102; Mooresque, 102 y Annete Teller, 102.

### SEXTA CARRERA (Reclamable)

**PARA EJEMPLARES DE TRES AÑOS.—5 1|2 FURLONES.—PREMIO $600.00**
**APRIL.—YA ESTAMOS EN FEBRERO**

| CABALLOS | Peso | OBSERVACIONES |
|---|---|---|
| April | 98 | No debe salir del dinero. |
| Red Mill | 101 | Un Molino Rojo de verdad. |
| Asa Jewell | 109 | Su anterior fué excelente. |
| Georgia May | 102 | Pudiera cansarse al final. |
| Damage | 102 | Tiene su chancecito. |
| Royal Queen | 101 | Ha enterrado a María Santísima. |

También correrán: Bonnie Jack, 112; Ponce, 103, Maintain, 98; Thor, 106; Hilloro, 106; Blue Bonnet, 101; Capt. Kinnarney, 102 y Solomon's Favor, 101

# "Moorfield" se Anotó Ayer su Quinta Victoria de la Temporada. Floyd Johnson Logró Anotarse un Knock-Out Sobre Jack Douglas.

## A PESAR DE SER MARTES CON GUASA, LOS FANATICOS CONCURRIERON EN GRAN NUMERO AL PALACIO DE LAS KIMONAS Y DE LAS MAGAS

### UN INICIAL PELOTEADO A LA CAMPANA. SIETE EMPATES PATA. OVACION A LAS CUATRO PELOTEANTES. CARMEN Y JULIA DERROTAN EN EL SEGUNDO A DELFINA Y ANTONIA. GANARON EL FENOMENAL CARMEN Y MARIA CONSUELO.

ENTRARON POR PAREJAS

Aunque era martes, día con guasa, por aquello del "ni te cases ni te apartes", éste don Roman Beloquí, tan serio, tan simpático, tan grave. Juez, severo e inapelable del gran Habana-Madrid, casándose con su deber de Cura, casó para el martes los partidos y quinielas correspondientes al día y se quedó tan tranquilo; más tranquilo que don Pepe El Tranquilo. Y los fanáticos que no comen de supersticiones, ni creen en agüeros, aunque algunas veces tienen que creer en los paraguazos que dan los **paragueros**, también se casaron y fueron **pallá**, por parejas, como la Guardia Rural o como los buenos frailes cuando salen de paseo. Y llegaron tantas parejas y entraron tantos pares que toda la localidad de la casa de las kimonas y de las mangas, apareció llena de fanáticos ciertamente muy **parejeros**; no menos ciertamente muy entusiastas. Siempre frenéticos.

—¿No tienen ustedes miedo a la **guasa** de los martes?

—¿No creemos **ná** de **ná**. Creemos en las raquetistas, en las raquetas, en las rachas, en los empates, y en la trágica.

—¡Olé, los trágicos!

SIETE EMPATES PATA

Las del inicial, sonriéndose como los fanáticos, de la **guasa** de los martes, nos pelotearon muy a la campana, un partido que para sí lo quisieran los viernes elegantones, los sábados populares, y los domingos de gran algarabía. Pues fué bueno en sus comienzos, bravo en su discurso, elocuente en su final. Demostración; iguales en 2—3—4—5—6, 21 y 23. Y ahí quedaron las blancas, Rosina y Elena. Y las ganadoras fueron las azules Mary y Aurora.

Las cuatro fueron ovacionadas, porque las cuatro lo pelotearon a las **cuatro caras**; con arrogancia, con valentía, con donaire.

¡A la campana!

UN SOLO EMPATE

Cuando el cronista asomó la caricatura en el balcón de Pilatos avanzaba el peloteo del segundo de 30 tantos. En la pizarra, Quintero, el heroico y fiel anotador había escrito un triste tres, constancia de la única igualada que había florecido. Y las blancas, Delfina y Antonia, estaban en la cifra de la maldición, y las azules, Carmen y Julia, galleaban cabalgando en el amable 19. Mas, hubo un momento en que las blancas se arrancaron desde el trece, y tan bien, y con tanta violencia que nos dilmaron con una aproximación de 18 x 21. Empero, la igualada no cuajó. Cuando esperábamos el vuelco de los corazones, Rosina comenzó a dar carreras sin saber por qué y la Antonia a dar sombrillazos a tent ey bonete, perdiendo todos los tantos que en su mayoría tenían dominados. Esto es; que les ganó Julia llevando la pelota, nada más que llevándola a buena. Un desastre final. Se quedaron en 24.

EL FENOMENAL

En el fenomenal sucedió lo que tenía que suceder. Lo pelotearon las blancas, Eibarresa y Consuelín, contra Victoria y María Consuelo. Y lo ganaron éstas dominando a Consuelín desde el tanto cinco, donde se dió el último empate, hasta el tanto de aproximarse a la taquilla, cobrar y marcharse tan campantes calle arriba o calle abajo. Antes de lo de cinco se empataron también en una, dos, tres y cuatro. Lo único fenomenal de la pelea. Lo demás por delante las azules y por detrás las blancas, sin otra solución. Porque si ponemos a la Eibarresa, cuyo fuerte es el saque, a sacar desde la Coruña, el saque lo resta María Consuelo dominando a Consuelín que no podría hacer nada más que defenderse. Además, Victoria, aunque ayer estuvo desigual, saca y pega y sabe donde lleva la pelota; con lo cual uniforma, completa perfectamente la pareja con María Consuelo. En cambio; si sujetamos tanto el saque de la Eibarresa esta no puede hacer nada, aunque haga los colosales esfuerzos que hace siempre para ganar. Y Consuelín se quedará bailando al son que le toquen, y gracias. Por eso el partido resultó aburrido.

Las blancas llegaron a 24. Milagros de la Eibarresa.

LAS QUINIELAS

Carmen, que ya no es víctima de la tristeza, sonriendo como las flores los obsequió con la primera quiniela.

Y en la segunda triunfó Petra. Otra estatua; otra belleza, otra arrogante mujer, con una **sota-mano** estupenda; de Kinar, como el de La Elbarresa.

¡Debutó y triunfó! Palmas.

Don FERNANDO.

## FRONTON HABANA-MADRID

MIERCOLES 6 DE FEBRERO A LAS 2 1|2 P. M.

PRIMER PARTIDO A 25 TANTOS
**Mary y Delfina, blancos,**
**contra**
**Rosina y Elena, azules**
**A sacar blancos del cuadro 9 1|2 y azules del 10 1|2**

PRIMERA QUINIELA A 6 TANTOS
**Tomasita; Aurora; Mary;**
**Rosina; Carmen; Elena**

SEGUNDO PARTIDO A 20 TANTOS
**Aurora y Petra, blancos,**
**contra**
**Carmen y Julia, azules**
**A sacar blancos del cuadro 9 y azules del 10.**

SEGUNDA QUINIELA A 6 TANTOS
**Elisa; Petra; Antonia;**
**Consuelín; Victoria; Julia**

TERCER PARTIDO A 30 TANTOS
**Eibarresa y Consuelín, blancos,**
**contra**
**Paquita y M. Consuelo, azules**
**A sacar blancos del cuadro 12 1|2 yazules del 9 1-2**

LOS PAGOS DE AYER

**Primer Partido AZULES — $3.83**

MARY y AURORA. Llevaban 50 boletos.

Los blancos eran Rosina y Elena; se quedaron en 23 tantos y llevaban 54 boletos que se hubieran pagado a $3.57.

**Primera Quiniela CARMEN — $3.26**

| | | Ttos. | Btos. | Dvdo. |
|---|---|---|---|---|
| Elena | 2 | 87 | $ 4 | 05 |
| Tomasita | 5 | 31 | 11 | 37 |
| CARMEN | 6 | 108 | 3 | 26 |
| Aurora | 0 | 101 | 3 | 49 |
| Rosina | 1 | 65 | 5 | 42 |
| Mary | 1 | 23 | 15 | 33 |

**Segundo Partido AZULES — $3 88**

CARMEN y JULIA. Llevaban 45 boletos.

Los blancos eran Delfina y Antonia; se quedaron en 24 tantos y llevaban 50 boletos que se hubieran pagado a $3.53.

**Segunda Quiniela PETRA — $3.76**

| | | Ttos. | Btos. | Dvdo. |
|---|---|---|---|---|
| Antonia | 4 | 34 | $11 | 40 |
| Consuelín | 3 | 98 | 3 | 95 |
| Victoria | 1 | 91 | 4 | 25 |
| PETRA | 6 | 108 | 3 | 76 |
| Elisa | 2 | 70 | 5 | 53 |
| Julia | 0 | 60 | 6 | 46 |

**Tercer Partido AZULES — $3.36**

VICTORIA y M. CONSUELO. Llevaban 45 boletos.

Los blancos eran Eibarresa y Consuelín, se quedaron en 24 tantos y llevaban 36 boletos que se hubieran pagado a $4.12.

## El Sábado por la Noche Habrá Tres Buenas Peleas en la Arena Colón

Es casi seguro que el próximo sábado, día 9, por la noche, se vuelva ver la Arena Colón completamente llena de espectadores.

Santos y Artigas, los champions del promotaje cubano, han confeccionado para ese día uno de los mejores programas que hemos visto en Cuba. Sin reparar en gastos, recibirán mañana tres boxeadores americanos de gran cartel que pelearán en la noche del sábado en la forma siguiente:

**FRANKY NANCIE vs. EX-SOLDADO ANGEL DIAZ, a 10 rounds. YOUNG WILLIAMS vs. AGUSTIN LILLO, también a 10 rounds; y KID WALTZ vs. BLACK BILL, a igual número de rounds.**

**Se trata de tres peleas oficiales que harán un total de 30 rounds de lo mejor que se ha visto en Cuba.**

**Los tres americanos tienen igual peso que sus contendientes cubanos y son muy recomendados por los expertos americanos. Nuestra Comisión Nacional de Boxeo, en sus acostumbradas investigaciones, ha podido comprobar que son primera de primera.**

**Los cubanos que toman parte en este sensacional programa son bien conocidos por todos y sólo nos basta con decir que se encuentran en muy buenas condiciones y dispuestos a demostrarles a los yankees que también aquí en Cuba los hay buenos.**

**Desde mañana estarán las localidades a la venta en la Arena Colón, teléfono A-2667.**

## LA DELICIOSA INDIFERENCIA DEL CARAMBOLISTA CUBANO Y LAS MURMURACIONES DE MUCHOS

"Mundito" no puede ganarle a Layton, afirman algunos aguafiestas tropicales, fundándose en que el novel jugador cubano es un "apático", indiferente a todo, incapaz de tomar en serio nada, ni la gloria que significaría un título de champion mundial. "Mundito", agregan, no hace más que sonreir indiferentemente, como si no necesitara entrenarse para aspirar a la championabilidad.

Y no saben esos vaticinadores espontáneos que el joven Campanioni, a quien podemos considerar ya como una g'oria del país, ha tomado tan en serio este match con Layton que trabaja diariamente con varios maestros y procura adestrarse cada vez más, estudiando todas las dificultades del billar aunque, aparte del entrenamiento que haya menester, en los triunfos suyos haya habido algo de intituivo, que constituye la característica de los hombres geniales en las diferentes manifestaciones de la actividad humana.

Y ese don especial, ese algo que hace a Mundito un hombre superior ante una mesa, es lo que le permits ser indiferente y sonreir, siempre sonreir, a cuantos se permiten anunciarle que Layton no le dejará poner los pies en el suelo, como vulgarmente se dice. "Mundito" tiene tanta fé en sí que ha confesado a sus amigos cuando le hablan de este match y de su contigencia, que su única desesperación es la demora.

"Ya faltan pocos días,—ha dicho—. En los días tres, catorce y quince trataré de demostrar en el Frontón Jai Alai, que no iba muy descaminado cuando me aventuré a lanzar este reto a Layton. Nadie puede suponerme inconsciente y si yo no me sintiera capaz de medir las fuerzas con un campeón mundial no hubiera provocado el encuentro".

Después de estas frases, demostración de optimismo, podemos decir que la indiferencia de Mundito es deliciosa, por no llamarla gloriosamente bella.

## FIESTA HISPANOFILA

Como ya hemos dicho en días anteriores, poco falta para la celebración de la velada que los "chicos" de la Comisión de Fiestas del Club Deportivo Hispano América han organizado para hacerle entrega con todos los honores de los premios conquistados por los diferentes atletas en el último Campeonato de Hand Ball celebrado en esta Sociedad.

El sábado es el día señalado, y la hermosa casa de los "tigres" vestirá sus mejores galas para recibir dignamente a esa enorme concurrencia de bellas hispanófilas y respetables damas que acuden a sus fiestas.

El programa ya lo hemos publicado en días anteriores.

Sólo diremos que la casa del Hispano aparecerá el próximo sábado como un ascua de oro, por la iluminación y la alegría que correrá entre los asistentes a estas veladas culturales que con tanto éxito viene celebrando el Hispano.

La Sección de Propaganda, tan entusiasta Sección, que tiene de presidente al señor Ramón Anca, se constituirá en Sección de Orden y atenderá como se merece a las familias asistentes.

Un rotundo éxito le deseamos a los Hispanófilos en su primera velada de 1924, para unir a los ya conquistados anteriormente.

## LA NUEVA DIRECTIVA DEL CLUB SANTIAGO DE LAS VEGAS

Presidentes de honor: doctor Martín Marrero, general Dionisio Arencibia, señor Arturo Rodríguez de la Cerda. Presidente, Angel María Velasco; Vice, Adolfo M. Cremata; Secretario, Merlino Cremata; Vice, Alfredo Pérez; Tesorero, Ramón Marrero; Vice, Pedro Lima; Contador, Palmiro Ortega; Vice, Tomás López.

Vocales: Alberto Roura; Roberto Torres; Manuel Sernández; Ricardo Alonso; Oscar Montano; Florentino Ortega; Juan Alegría; Alfredo Muñoz; José I. Castro; Guillermo Gener; Joaquín Núñez; Pedro N. Aguiar.

Suplentes: Manuel Galdo; José L. Delgado; Alfredo Díaz; Arturo R. Camero; Joaquín Larrazábal; Venancio Pozo.

## NUMERITOS

(Records y porcentages de los players en el Gran Premio Invernal, compilados por "Peter")

ESTADO ACTUAL DE LOS CLUBS

| | H. | S. | A. | G. | P. | E. | Ave. |
|---|---|---|---|---|---|---|---|
| Habana | x | 2 | 3 | 5 | 2 | 1 | 714 |
| Santa Clara | 2 | x | 3 | 5 | 4 | 0 | 556 |
| Almendares | 0 | 2 | x | 2 | 6 | 1 | 250 |

BATTING DE LOS CLUBS

| | Vb. | C. | H. | Ave. |
|---|---|---|---|---|
| Habana | 287 | 41 | 86 | 300 |
| Santa Clara | 298 | 35 | 80 | 268 |
| Almendares | 340 | 31 | 82 | 241 |

FIELDING DE LOS CLUBS

| | O. | A. | E. | Ave. |
|---|---|---|---|---|
| Habana | 240 | 111 | 16 | 956 |
| Santa Clara | 237 | 111 | 16 | 956 |
| Almendares | 260 | 133 | 24 | 942 |

NOTA: El residuo del Habana es de 148 milésimas y el del Santa Clara, 16; de manera que los rojos están superando en el fielding a los villareños en 133 milésimas.

BATTING INDIVIDUAL

| | Vb. | C. | H. | Ave. |
|---|---|---|---|---|
| Love, H. | 1 | 1 | 1 | 1000 |
| Ross, H. | 6 | 0 | 3 | 500 |
| Boada, A. | 2 | 0 | 1 | 500 |
| Charleston, Sc. | 25 | 4 | 12 | 480 |
| Warfield, Sc. | 29 | 6 | 12 | 414 |
| Mayarí, Sc. | 17 | 3 | 7 | 412 |
| Ryan, H. | 5 | 0 | 2 | 400 |
| Ríos, Sc. | 5 | 1 | 3 | 400 |
| Baró, H. | 32 | 3 | 12 | 375 |
| Moore, Sc. | 32 | 6 | 12 | 375 |
| Portuondo, H. | 32 | 6 | 11 | 344 |
| Cueto, H. | 15 | 0 | 5 | 333 |
| Mirabal, H. | 6 | 2 | 2 | 333 |
| Marsans, A. | 6 | 1 | 2 | 333 |
| Fuhr, A. | 6 | 0 | 2 | 333 |
| M. Ryan, Sc. | 3 | 0 | 1 | 333 |
| Krueger, A. | 31 | 2 | 10 | 323 |
| D. Brown, H. | 22 | 3 | 7 | 318 |
| Torriente, A. | 32 | 6 | 10 | 313 |
| Douglas, Sc. | 26 | 3 | 8 | 308 |
| Dressen, A. | 40 | 3 | 12 | 300 |
| Thomas, H. | 35 | 9 | 10 | 286 |
| Lloyd, H. | 28 | 3 | 8 | 286 |
| Dreke, A. | 42 | 5 | 12 | 286 |
| Jiménez, A. | 14 | 2 | 4 | 286 |
| Currie, Sc. | 7 | 1 | 2 | 286 |
| Bischoff, H. | 32 | 3 | 9 | 281 |
| Rojo, Sc. | 15 | 1 | 4 | 267 |
| Papo, H. | 23 | 4 | 6 | 261 |
| Marcelino, H. | 24 | 7 | 6 | 250 |
| Mesa, Sc. | 37 | 5 | 9 | 243 |
| Henry, A. | 29 | 1 | 7 | 241 |
| Palto, A. | 17 | 1 | 4 | 235 |
| Oms, Sc. | 22 | 2 | 5 | 227 |
| Calvo, H. | 14 | 0 | 3 | 214 |
| Lundy, A. | 42 | 2 | 9 | 214 |
| Lewis, H. | 5 | 0 | 1 | 200 |
| Fernández, A. | 6 | 0 | 1 | 167 |
| Petty, A. | 7 | 0 | 1 | 143 |
| Fabré, A. | 7 | 1 | 1 | 143 |
| E. Brown, A. | 37 | 5 | 5 | 135 |
| Marcelle, Sc. | 31 | 2 | 4 | 129 |
| Duncan, Sc. | 19 | 0 | 2 | 105 |
| Josefto, A. | 13 | 1 | 1 | 077 |
| Quintana, H. | 2 | 0 | 0 | 000 |
| Brown, Sc. | 5 | 0 | 0 | 000 |
| Dibut, Sc. | 5 | 0 | 0 | 000 |
| Hubbard, Sc. | 2 | 0 | 0 | 000 |
| Méndez, Sc. | 1 | 0 | 0 | 000 |
| Fitzsimmons, H. | 1 | 0 | 0 | 000 |
| Winter, A. | 8 | 0 | 0 | 000 |
| Palmero, A. | 1 | 0 | 0 | 000 |
| Cooper, H. | 4 | 0 | 0 | 000 |
| Holland, Sc. | 7 | 1 | 0 | 000 |

## 15 ROBOS EN 13 JUEGOS

A continuación van los nombres de los players que han robado bases en el presente Gran Premio Invernal, incluyendo todos los juegos celebrados hasta la fecha:

| Players | B. | R. |
|---|---|---|
| Torriente, Almendares | | 4 |
| Marcelino, Habana | | 2 |
| Warfield, Santa Clara | | 3 |
| Lloyd, Habana | | 1 |
| Jiménez, Almendares | | 1 |
| Charleston, Santa Clara | | 1 |
| Mayarí, Santa Clara | | 1 |
| Bischoff, Habana | | 1 |
| Douglas, Santa Clara | | 1 |
| Total | | 15 |

## RESULTADO DE LOS JUEGOS QUE SE HAN CELEBRADO

| | | |
|---|---|---|
| Enero | 19.—Habana 8; Santa Clara 7. | |
| " | 20.—S. Clara 9; Almendares 3. | |
| " | 23.—S. Clara 3; Almendares 2. | |
| " | 24.—Habana 5; Almendares 4. | |
| " | 26.—Sta. Clara 2; Habana 0. | |
| " | 27.—Habana 11; Almendares 7. | |
| " | 28.—Habana 5; Almendares 2. | |
| " | 30.—S. Clara 3; Almendares 0. | |
| " | 31.—Habana 7; Santa Clara 4. | |
| Febro. | 2.—Almendares 5; S. Clara 1. | |
| " | 3.—Almendares 4; Habana 4. | |
| " | 4.—Almendares 4; S. Clara 3. | |
| " | 5.—Santa Clara 3; Habana 1. | |

## ISIDRO FABRE

**Aquí tenemos al magnífico lanzador almendarista que el pasado domingo pitcheó 17 y 2/3 innings contra el Habana, no permitiéndoles a los players de Luque más que una triste carrera. Es seguramente un record éste de Fabré por innings consecutivos.**

## BASKET BALL UNIVERSITARIO

La lluvia caída a última hora de la noche del lunes impidió la celebración del star-game entre Instituto y Gran Antilla.

El segundo juego, entre Casado y M. de Lasa fué declarado fortfield a favor de Casado por no estar los contrarios en su puesto, pues tenían varios jugadores enfermos.

El score del primer juego hélo aquí:

| Universidad | Field goals | Foul goals | Fols |
|---|---|---|---|
| Freire F. | 1 | 0 | 3 |
| Masvidal F. | 2 | 0 | 0 |
| Aguayo C. | 2 | 0 | 1 |
| Escalona G. | 0 | 0 | 1 |
| Figarola F. y G. | 2 | 1 | 5 |
| Rosendi G. | 0 | 0 | 0 |
| Mendoza F. | 0 | 0 | 0 |
| Totales (17) | 8 | 1 | 5 |
| **Normal** | **Field goal** | **Foul goal** | **Foul** |
| Garnari F. | 0 | 0 | 0 |
| García F. | 1 | 0 | 0 |
| Bay C. | 0 | 0 | 1 |
| Martínez G. | 0 | 0 | 1 |
| Riverni G. | 0 | 0 | 1 |
| P. González C. | 0 | 1 | 1 |
| Totales (3) | 1 | 1 | 3 |

Referee Fornagueras. Scorer: J Olaechea. Time Keeper: Carrera. Time of halves: 20—15.

K. RIBITO.

## SE JUGO BASE BALL DE ALTA CALIDAD

Habana, 3 de febrero de 1924.

Sr. Director de la Sección de Sport:

Mucho le agradeceré que publique en su muy leída página el juego celebrado en los terrenos de Arenal Park, hoy, por las fuertes novenas semijuveniles "Bazar del Cristo" y "Cárdenas Social", habiéndose jugado un base ball de alta calidad dadas las condiciones del terreno.

Dándole las gracias anticipadas s. s.

Antolo Barnuevo.

BAZAR DEL CRISTO

| | V. | C. | H. | O. | A. | E. |
|---|---|---|---|---|---|---|
| E. Fuentes, cf. | 5 | 1 | 2 | 2 | 3 | 1 |
| R. León, c. | 5 | 1 | 2 | 3 | 2 | 1 |
| J. González, 1b. | 3 | 1 | 1 | 11 | 0 | 0 |
| A. Barnuevo, 3b. | 3 | 1 | 1 | 2 | 0 | 0 |
| A. Gómez, lf. p. | 4 | 0 | 1 | 2 | 0 | 0 |
| G. Fernández, 2b. | 3 | 0 | 1 | 2 | 5 | 1 |
| O. Labarí, ss. | 4 | 1 | 1 | 4 | 1 | 0 |
| F. Leonardo, p. lf. | 3 | 2 | 2 | 0 | 0 | 1 |
| E. Vidal, rf. | 1 | 0 | 0 | 1 | 0 | 0 |
| A. Rodríguez, rf. | 2 | 0 | 0 | 0 | 0 | 0 |
| Totales | 37 | 7 | 11 | 27 | 11 | 4 |

CARDENAS SOCIAL

| | V. | C. | H. | O. | A. | E. |
|---|---|---|---|---|---|---|
| Delgado, lf. | 3 | 0 | 0 | 2 | 0 | 0 |
| L. Domínguez, ss. | 5 | 2 | 3 | 4 | 3 | 0 |
| Iglesias, 3b. | 3 | 1 | 1 | 2 | 0 | 1 |
| González, c. | 4 | 1 | 2 | 3 | 2 | 1 |
| Sánchez, cf. | 3 | 1 | 0 | 3 | 0 | 0 |
| Morales, 2b. | 4 | 1 | 2 | 2 | 6 | 0 |
| González, 1b. | 2 | 1 | 2 | 7 | 0 | 0 |
| T. Chávez, rf. | 3 | 0 | 0 | 1 | 0 | 2 |
| Capetillo, P. | 4 | 0 | 0 | 0 | 2 | 0 |
| Totales | 28 | 6 | 9 | 24 | 10 | 4 |

SUMARIO

Two base: Leonardo y Fuentes. Double plays: León a Barnuevo; Domínguez a González. Dead ball: Capetillo a González a Barnuevo. Bases por bolas: por Capetillo 3; por Leonardo 4; por Gómez 1. Struck outs: por Capetillo 3; por Leonardo 3; por Gómez 1. Tiempo: 2 horas 15 minutos. Umpires: Vera y Rodríguez.

## TOPICOS FUTBOLISTICOS

### EL BENEFICIO AL CAMPEON PADRE

Días pasados dijimos por nuestra cuenta algo sobre la fiesta que en honor y provecho de Jesús Hermo, el capitán del equipo del "Iberia", se celebrará, Dios mediante, en Almendares Park el próximo domingo.

Después publicamos unas cuartillas de "Fray Modesto", q hoy está en turno el joven Alberto González, a quien mas se le conoce entre la grey futbolera con el pseudónimo de "Betico", y quien también como el amigo Fray, tenía colgada la péñola, pero en esta ocasión no ha podido permanecer mudo, como no lo podrá estar nadie que se precie de ser buen deportista, sin decir algo sobre la fiesta del mirlo blanco de los futbolistas a quien bautizamos con el remoquete de Campeón Padre a raíz de haber él llevado a cabo la victoria definitiva al "once" del "Iberia", nombre que ahora alguien lo encuentra grotesco solamente por el hecho de haberse popularizado y no haber sido él, el "padrino" del bautizo. ¡Qué fácil es hacer el ridículo!

Pero bueno, dejemos eso a un lado, que no se le debe dar importancia a quien no la tiene, y dediquemos el espacio a las cuartillas del joven González.

"Es ya del dominio público el beneficio que el "Iberia Foot-ball Club" tiene en proyecto a favor del equipier Jesús Hermo.

Se vislumbra un resonante éxito en este beneficio por las relevantes virtudes que adornan a éste que fué gran equipier. Su afable trato, su bondad de alma, sus simpatías innúmeras, su caballerosidad, deportivismo y excepcional conducta de verdadero amateur le han hecho acreedor a un cariño general y sincero que en esta ocasión se ha de hacer bien patente.

Una demostración clara y por la cual, yo, en mi carácter de secretario del "Iberia" quiero dar a todos mil gracias en nombre del beneficiado y en el mío propio, fué la espontaneidad y el agrado con que todos los Clubs han respondido a nuestro propósito de que la "Tarde Futbolística de Hermo" sea algo atractivo y excepcional.

Tanto el "Fortuna", como el "Olimpia" el "Vigo" y la "Juventud Asturiana" que sin objeción alguna pusieron a nuestra disposición sus equipos, como el "Hispano" que en virtud de un reciente acuerdo determinó no celebrar más partidos hasta el próximo Campeonato, y no obstante nos brindó siete de sus jugadores, demostraron con su noble proceder el agrado con que han visto este beneficio (aparte de las manifestaciones hechas particularmente por todos loando la conducta y caballerosidad del beneficiado).

Por motivo de la inclemencia del tiempo que obligó a suspender los partidos anunciados para el pasado domingo, éstos se celebrarán el próximo, quedando definitivamente fijada la fecha para la "Tarde Futbolística de Hermo" el domingo día 10 de Febrero.

Todos conocen la supremacía que entre sí ambicionan los equipos del "Fortuna" e "Hispano". Como los "Olimdisminuídos, han hecho causa común pistas" e "Iberistas" no quieren verse para esa tarde y desafían a las dos potencias para demostrarles que, en caso de tener que formar una selección para contender contra cualquier equipo extranjero, sepan quiénes pueden dejar el pabellón nacional a la altura de las Pirámides de Egipto.

Se están barajando nombres de los Ases que han de formar estas selecciones a fin de que se puedan calificar de "formidables" y, por esta razón, hasta una fecha muy próxima no podremos dar los nombres de los jugadores.

Estos serán elegidos por los distintos Clubs contendientes con el fin de evitar equivocados juicios, entendiéndose que los que ganen, ganarán porque indiscutiblemente son los mejores.

Habrá además otros dos sensacionales encuentros que también anunciaremos en su oportunidad.

Y para cerrar con broche de oro esta benéfica fiesta, por la noche se celebrará un soberbio baile en los amplísimos salones del nuevo local del "Iberia", en Zulueta 36 D., donde el público podrá apreciar los notables adelantos hechos por este Club en brevísimo tiempo, gracias al entusiasmo de un puñado de iberistas siempre animosos, esforzados e indestefibles."

Alberto González".

Mañana publicaré los nombres de los jugadores que componen las dos selecciones que jugarán, y el retrato del beneficiado, a quien seguiremos llamando Campeón Padre para que alguien se mortifique, que nosotros no tenemos la culpita de dar siempre en la misma yema.

Alfonso Renán Pedredoz.

MAS SPORTS EN LA PAGINA 16

## CAMBIO DE ITINERARIO

Por razones especiales, el itinerario planeado para la excursión de nuestro Representante ha sido objeto de una ligera variación.

Comenzará el viaje del señor Rodríguez por la progresista Cienfuegos, ciudad de iniciativas y de grandes empresas, donde un ambiente de cortesanías prohija cálidamente la gentileza de sus mujeres y la natural elegancia de sus hombres.

Para la bella Perla del Sur sale esta noche nuestro emisario, que lo es también de todo cuanto en elegancia y chic masculino impera, y el cual, durante su estancia, se alojará en el Hotel San Carlos.

Demandas exigentes de nuestros numerosos clientes allí, han motivado esta ligera variante en la ruta, cuyos sucesivos lugares iremos anunciando en su oportunidad.

LA EMPERATRIZ HABANA

C 1248 1d-6

Pregúntele a su Médico

Todos los hombres de ciencia del mundo recomiendan Quaker Oats (Avena preparada de Quaker) como el alimento ideal, productor de energía, vitalidad, fuerza y salud.

Hay 16 elementos que deben estar presentes en el alimento de un niño para que éste sea saludable, fuerte y grande. Siete de ellos son minerales necesarios para nutrir los huesos, los dientes y la sangre. De los demás, unos nutren los músculos y otros dan la energía. ¡Quaker Oats contiene esos 16 elementos!

DEBEN TOMARLO ADULTOS Y NIÑOS, SANOS Y ENFERMOS

Quaker Oats

# MAS SPORTS

## UN MANAGER AUXILIAR PARA EL CINCINNATI

CINCINNATI, Ohio, Febrero 4.

Jack Hendricks, ex-manager del club Indianapolis de la American Association, firmó hoy un contrato con el club Cincinnati de la Liga Nucional como auxiliar del Manager Moran. Hendricks también se encargará de buscar uevos jugadores para dicho club.

## BASE BALL EN BELOT

**HUBO QUE JUGAR INNNINGS EXTRAS**

El domingo 3 de febrero se celebró ante una gran concurencia un desafío, el cual duró once innings, entre las potentes novenas "American Steel" y "Belot", resultando vencedor "Belot".

**AMERICAN STEEL**

| | V. | C. | H. | O. | A. | E. |
|---|---|---|---|---|---|---|
| R. Ferrer, lf. | 4 | 0 | 0 | 1 | 0 | 0 |
| A. Cuerdes, ss. | 4 | 0 | 2 | 1 | 5 | 0 |
| J. Echarri, 3b. | 5 | 0 | 1 | 4 | 2 | 0 |
| C. Quesada, 1b. | 3 | 0 | 0 | 15 | 0 | 1 |
| J. Pons, c. | 5 | 0 | 0 | 6 | 0 | 0 |
| R. Reyes, 2b. | 5 | 0 | 0 | 1 | 6 | 0 |
| F. Cepero, rf. | 2 | 0 | 1 | 0 | 0 | 0 |
| J. Lorenzo, cf. | 5 | 0 | 1 | 3 | 0 | 0 |
| B. Rodríguez, F. | 5 | 0 | 0 | 0 | 3 | 0 |
| Totales | 38 | 0 | 5 | 31 | 16 | 1 |

**BELOT**

| | V. | C. | H. | O. | A. | E. |
|---|---|---|---|---|---|---|
| Rodríguez, ss. | 4 | 0 | 1 | 3 | 7 | 1 |
| J. Prieto, rf. | 5 | 0 | 0 | 3 | 0 | 0 |
| F. Suáres, 3b. | 3 | 0 | 0 | 1 | 1 | 0 |
| S. Ruiz, F. | 3 | 0 | 0 | 0 | 6 | 1 |
| L. Roque, c. | 3 | 0 | 0 | 5 | 2 | 1 |
| J. González, cf. | 3 | 0 | 0 | 5 | 0 | 0 |
| A. Muestray, 2b. | 3 | 0 | 0 | 2 | 0 | 0 |
| M. Sotomayor, 1b. | 3 | 1 | 0 | 14 | 1 | 1 |
| J. Ambron, lf. | 3 | 0 | 0 | 0 | 0 | 0 |
| J. Beltrán, 2b. | 1 | 0 | 0 | 0 | 2 | 0 |
| Totales | 31 | 1 | 1 | 33 | 19 | 4 |

**Anotación por entradas**

A. Steel. . . . 000 000 000 00—0
Belot . . . . . 000 000 000 01—1

SUMARIO

Two base hit: J. Echerri. Sacrifice hits: G. Rodríguez; J. González. Stolen bases: Ferrer; Guardes; S. Ruiz. Double plays: R. Rodríguez a Reyes a Quesada. Struck outs: B. Rodríguez 5; S. Ruiz 5; Bases on balls: B. Rodríguez 3; S. Ruiz 7. Dead balls: B. Rodríguez a S. Ruiz a L. Roque. Passed balls: L. Roque 3. Wilde: S. Ruiz 2. Time: 2 horas 15 minutos. Umpires: N. Fork (home) González (Bases). Scorer: E. Torres.

## LOS TRATOS SOBRE COLLINS

NEW YORK, Febrero 4

Las Medias Blancas de Chicago, comunicaron hoy a los Yankees de New York, que solo tomarían en consideración un canje por Eddie Collins, si Aaron Ward, era el que figuraba en el trato. La directiva de los Yankees no obstante no abandonó la esperanza de obtener a Collins y se cree que se hará una nueva oferta del shortsttop Everett Scott y de Mike McNally, infielder sustituto. Los Yankees se han rehusado a entregar a Ward.

## OFERTA PARA UN MATCH GIBBONS-FIRPO

NEW YORK, Febrero 4

Intereses de Minneapolis ofrecieron hoy a Milly McCarney, representante de Luis Angel Firpo en los Estados Unidos, una bolsa de $100. mil por un match a 10 rounds sin decisión con Tommy Gibbons, de St. Paul, en un stadium al aire libre en Minneapolis, durante la primera semana de Mayo La oferta llegó por conducto de Tommy Walsh, de Chicago, y fué enviada a Firpo.

Se dice que esta es la mayor oferta hecha para un encuentro a un número tan limitado de rounds entre pesos completos. Preside el sindicato de Minneapolis, Frank McCormick, Presidente del club de boxeo de Minneapolis.

## UN BOXEADOR URUGUAYO QUE NO HA PERDIDO NUNCA

BUENOS AIRES, febrero 4.

Aquí se tiene entendido que el Club Deportivo Nacional de Newark está en negociaciones para concertar un match entre Angel Rodríguez, el peso completo de la división ligera de Uruguay, y Gene Tunney o Harry Grebb, debiendo celebrarse en Newark.

Con la excepción de Jack Dempsey, Rodríguez se distingue en el mundo deportivo como el único boxeador que ha dado knock-out a Luis Angel Firpo.

Hasta aquí, ha tomado parte en 34 encuentros sin perder ni una sola vez.

## STADIUM SPORT CLUB

Esta simpática sociedad celebra Junta Directiva y la toma de posesión de sus nuevos directores esta noche (miércoles) en Bernaza número 57.

El secretario, señor Haro, recomienda la asistencia.

## SIKI TRATA DE BESAR AL CAMPEON DE LUCHA

CHICAGO, febrero 4.

Battling Siki, el boxeador del Senegal, hizo que Ed "Strangler" Lewis, campeón de lucha de peso completo saltase del ring la otra noche. Así se supo hoy en los círculos deportivos de esta ciudad, agregándose que no es que Siki retase a Lewis ni que tuvies una plea con él.

Al contrario, siguiendo la costumbre francesa, trató de darle un beso.

El senegalés fué refere en un match de exhibición en que tomó parte Lewis. Al declarar vencedor al "Estrangulador", Siki le echó los brazos al cuello y trató de depositar un ósculo en sus mejillas. Lewis, naturalmente, echó a correr.

## LOS PLANES DE FIRPO

NUEVA YORK, Febrero 4.

El capitán del vapor "American Legion Thomas W. Sheridan", que acaba de llegar de Buenos Aires, manifestó a los reporters que Luis Angel Firpo le dijo momentos antes de zarpar el buque, qué proyecta regresar a los Estados Unidos el 2 o el 3 de Abril para su campaña pugilística de 1924, en la que espera vencer a Wills y a Dempsey.

"Cuando Firpo vino a verme a mi barco en Buenos Aires, unos cinco mil fanáticos lo seguían", dijo el Capitán Sheridan. No pudimos dejar que saliera a cubierta porque los estibadores dejaban de trabajar en cuanto lo veían. Yo le dí de comer un buen beefsteak a la americana y me dijo que esa es la clase de alimentación con que se entrenará aquí. Estaba en pleno período de preparación aquel día, pues no comió más que unas tres libras.

## SE SUSPENDE EL MATCH RENAULT-ANDERSON

MUSKEGON, Mich., febrero 4.

Se ha suspendido el match entre Jack Renault y Andre Anderson, peso completo de Minnesota, fijado para la noche del próximo lunes al llegar la noticia de que Anderson se había fracturado un tobillo en sus trabajos de preparación. Se escogerá el contrincante de Renault de entr Charles Van, de Chicago; Andy Schmaker, de Omaha, y Jack McCarthy, de St. Paul.

## NUEVA ZELANDIA EN LA CONTIENDA DE LA COPA DAVIS

NUEVA YORK, Febrero 5.

La Nueva Zelandia, recién venida a la competencia de la Copa Davis, ha presentado hoy un reto en debida forma para la contienda internacional de 1924 con la Asociación de Lawn Tennis de los Estados Unidos.

Este es el octavo reto que hasta la fecha se ha recibido.

## OTRA OFERTA PARA UN MATCH FIRPO-WILLS

NEWARK, N J., Febrero 4.

Jack Bulger, manager de Mickey Walker, campeón de peso welter, anunció esta noche, que había cablegrafiado a Luis Firpo, el campeón argentino, una oferta de $250 mil para enfrentarse con Harry Wills, el boxeador de peso completo de la raza de color y que se depositarían $50.000 a cuenta de Firpo, en un banco americano en cuanto se recibiese noticia de que éste acepta la proposición.

Bulger manifestó que dos individuos muy ricos estaban dispuestos a garantizar esa suma a Firpo y a construir un stadium para 100.000 espectadores en Nueva Jersey o en New York.

## FEDERACION NACIONAL DE FOOT BALL ASS.

**CONVOCATORIA**

Se ruega a los señores delegados de los clubs federados, se sirvan asistir a la junta mensual ordinaria que tendrá lugar el miécoles, día 6 del corriente, a las nueve p. m., en el local social, Manzana de Gómez número 270.

## BOGASH VENCE A MOODY

BOSTON, Febrero 5.

Lew Bogash, de Bridgeport, Conn., derrotó a Frank Moody, peso mediano, del País de Gales, esta noche, mereciendo la decisión después de diez rounds muy reñidos. Bogash, pesaba 163 libras y un cuarto, y Moody, 161. En el cuarto round Moody fué derribado al suelo cuatro veces.

En el match, semifinal, también a diez rounds, Archie Walker, peso ligero, de Nueva York, obtuvo también el fallo de los jueces batiendo a Ted Marchant, de Inglaterra.

## LUQUE Y LA PROXIMA TEMPORADA DEL CINCI

CINCINNATI, febrero 4.

¿Podrá Adolfo Luque, el brillante pitcher cubano de los Rojos de Cincinnati que figuró en el primero entre los de las Grandes Ligas en juegos ganados la temporada pasada, repetir la hazaña en 1924? Esta es la gran cuestión que preocupa actualmente a los fanáticos de base ball de Cincinnati, quienes empiezan a vislumbrar visiones de otro pendón de la Liga Nacional, y quizás una bandera de campeones vencedores de la Serie Mundial en el campo Redland.

Las estadísticas de 1923 indican que Luque no sólo obtuvo un promedio más elevado de juegos ganados, con 28 victorias y 8 derrotas, sino que permitió menos carreras ganadas por juego, por uno de los márgenes más decisivos en la historia del base ball. Su proeza se considera tanto más notable, cuanto que su edad—33 años—es una en que la generalidad de los pitchers empiezan a retroceder.

El manager de los Rojos, Pat Moran, espera que Luque repita su gran labor de la pasada temporada, aunque sin atreverse a hacer pronósticos sobre que los Rojos ganen el pendón de la Liga Nacional. Sólo dice que tiene probabilidades de ganarlo.

Los fans de Cincinnati, sin embargo, profetizan que los Rojos estarán a la cabeza de la Liga al terminar la temporada. Indican que el club ha adquirido dos buenos pitchers en Carl Mays y Jakie May, además de Tom Sheehan. En conjunto los Rojos tendrán 12 pitchers, 8 de los cuales han desplegado tal técnica de lanzadores que les da derecho a tomar parte en los juegos como pitchers de turno.

A instancias del Presidente August Herman y del Manager Moran, Luque no está pitcheando en Cuba este invierno. Ambos desean que "Brazo de Hierro" se halle en el mejor estado físico posible la próxima temporada, opinando que el pitchear todo el año sin descanso puede tender a debilitarlo.

## LOS SPORTS EN EL CENTRAL HERSHEY

**ALGO DE HISTORIA Y UN POCO DE "BLUFF"**

Hershey, enero 31.
Adelante Caribes

¡Yey familia! ¿Qué pachó?

—Nada que los "Caribes" se rajaron.

Vamos caballeros que no se diga que los tan celebrados "Caribes" le han cogido miedo a los "Osos" por el juego del día 20 de enero en que derrotaron a "Social de Casa Blanca".

Parece que los "Caribes" de tanto repartir a diestro y siniestro se han quedado sin flus.

Como el gallo de Morón.

Y ello les impide jugar fuera de la Habana.

Ahora no pueden alegar que la "Unión Atlética" (Q. E. P. D.) se opone.

Pues "ese tiempo ya pasó".

Animo "Caribes", no se ahoguen en tan poca agua y den un saltito hasta ésta.

Que los recibiremos con bombos y platillos.

¿Contamos con ustedes? ¿Para cuándo?

Si dicen que no podemos decir aquello de que gato... le huye al agua.

Lector: Verás como al fin los "Caribes" se deciden a venir a jugar, aunque sólo sea por aquello de que no digan...

**Bomberos vs. Hershey**

El próximo domingo día 10.

La célebre novena del Cuerpo de Bomberos de la Habana medirá sus fuerzas con la local el domingo próximo.

Tenemos noticias que nos merecen entero crédito que los Bomberos se están preparando con ardor pues esperan conquistar una victoria fácil.

Los "Osos" esperan anhelantes que llegue ese día para poder demostrarles que aquí no les vale de nadas las escaleras, bombas, extinguidores y demás artefactos que suelen usar.

Señores: El domingo 10, (si no llueve) presenciarán uno de los más interesantes match de base ball.

**Por la revancha**

El domingo 17.

Social de Casa Blanca vs. Hershey.

La novena de base ball del Club Social de Casa Blanca, deseando vengar la derrota sufrida el domingo 20 de enero ha organizado una excursión a base de precios reducidos para todos aquellos que deseen presenciar un match de buena pelota.

En el pintoresco barrio ultramarino reina mucho entusiasmo por concurrir a esta excursión que les brinda la oportunidad de un paseo y al mismo tiempo el presenciar un interesante juego, donde los de Casa Blanca están esperando ver surgir una espléndida victoria que les compense la sufrida derrota de la vez pasada.

Juan D. Cabrera.

## DETALLES SOBRE EL GANADOR DEL PREMIO BOX

BALTIMORE, febrero 4.

Charles H. Levermore, ganador del Premio Levermore de la Paz, fué un condiscípulo de Woodrow Wilson en la Universidad de Johns Hopkins. Se recibió de Doctor en Filosofía en la Facultad de Historia en 1886.

"Una gran noticia—dijo el doctor John M. Vincents, catedrático de historia europea en dicha ciudad al informársele de la recompensa obtenida por su colega—"Mr. Levermore es uno de los condiscípulos que se han distinguido en los diversos campos de la actividad o del saber humano."

## ROBO DE ROPAS

En San Ignacio 128 y en la habitación que ocupa Vicente Roig Serra, español de 20 años de edad, se cometió anoche un robo.

Declaró el perjudicado, que forzaron el candado de la puerta de su habitación y le sustrajeron ropa por valor de $80. Dos individuos de la raza blanca fueron según le dijeron en la casa los que cometieron el robo por haberlos visto salir con un bulto de ropa debajo del brazo.

## LA REORGANIZACION DE LA HAVANA TOBACCO COMPANY

NUEVA YORK, Febrero 5.

La reorganización de la Havana Tobacco Co., contra la cual se entabló litigio el mes de Junio por haber omitido pagos de intereses sobre los bonos por ella emitidos, se ha anunciado hoy.

El plan prescribe la venta del activo y la formación de la Cuban Tobacco Co., que emitirá 20.000 acciones que no tendrán valor a la par, a cambio de dos millones de pesos de los bonos de aquella Compañía, pertenecientes a la American Cigar Co., y unas 70.000 acciones adicionales en pago de la deuda a la American Cigar Co.

La plena capitalización de la Cuban Tobacco Company, consistirá de 170.000 acciones sin valor a la par; 11.000 acciones de 5 por 100 preferidas, acumulativas, y 5.500.000 pesos de bonos al 5 por 100.

## CAMBIO MINISTERIAL EN ROMA

ROMA, febrero 5.

El Rey ha firmado un decreto, nombrando a Constanzo Ciano, ministro de Postas y Telégrafos, para suceder al Duque de Colonna, que renunció ayer.

## SUSPENSION DE UN SENADOR FILIPINO POR UN AÑO

MANILA, fbrero 5.

El Senado suspendió hoy por un año al senador José Alejandrich, nombrado miembro de dicha Cámara hace poco por el gobernador general Leonardo Wood. La suspensión fué decretada como consecuencia de un encuentro que tuvo el señor Alejandrino con su colega el senador Vicente Devera, miembro del partido colectivista en el que le dió una bofetada.

El incidente ocurrió en uno de los pasillos del Senado. Deverase había puesto al nombramiento de Alejandrino.

# ACUERDO DE....

(Viene de la pág. PRIMERA)

deseo de servir intereses mezquinos, y a la que nos vemos obligados por la necesidad de resolver definitivamente, en el orden práctico de la aplicación de la Ley, el grave problema que representa el ejercicio ilegal de la Medicina por los curanderos que se autorizan ellos mismos para hacerlo empíricamente, sin capacidad científica, con el supuesto derecho que les concede, por ignorancia, una parte de la humanidad doliente.

Tercero: Que se acuerda prestar una cooperación cívica a la gestión administrativa que en tal sentido ha de acometer la Inspección General de Farmacia, en cumplimiento de la Ley de 29 de Febrero de 1912 y su reglamento; y a dicho fin se le ha de presentar la relación correspondiente de las infracciones que se conocen y las que puedan conocerse en lo sucesivo, para lo que hubiere lugar en cada caso, a fin de llevar a cabo una verdadera obra de saneamiento de la profesión de Farmacia. Y en vista de que dicha Inspección General no cuenta con el número suficiente de inspectores para la vigilancia del cumplimiento de la Ley y Reglamento de Farmacia, y, además, siendo extraordinario el trabajo que pesa sobre dicho centro administrativo, por la tramitación que se refiere a las farmacias y droguerías y los numerosos expedientes que ha de resolver sobre especialidades farmacéuticas, y teniendo en cuenta las dificultades que se han de presentar a los subdelegados para ejercer una constante fiscalización en las farmacias donde exista el propósito deliberado de burlar reiteradamente los preceptos legales, se acuerda designar inspectores, con carácter particular, como lo hacen, con plausible celo, muchas instituciones americanas, para que en todos los casos de infracción legal hagan la gestión conducente para comprobar el hecho punible y formular la denuncia a la autoridad judicial que corresponda conocerla, aportando las pruebas necesarias, y denunciándolo también a la Inspección General de Farmacia, a los efectos de que, con independencia de la intervención judicial, aplique la penalidad señalada en el art. 16 del Reglamento de Farmacia.

Cuarto: Dar las gracias más expresivas al Colegio Médico, que es la verdadera representación de la clase médica cubana, por su dignísimo acuerdo, adoptado en la sesión del día 21 de Enero del corriente año, declarando que la reforma del artículo 16 del Reglamento de Farmacia es beneficiosa para los intereses de la salud pública y que debe mantenerse dicho precepto legal; acuerdo valioso que, por tratarse de una autorizada institución profesional, constituye para los farmacéuticos una verdadera satisfacción en sus legítimas aspiraciones de hacer cumplir la ley y procurar que los servicios profesionales, en las farmacias, se presten por personas capacitadas y de conformidad con las prescripciones de la ciencia farmacéutica. Acordándose también el nombramiento de una Comisión de la asamblea, que se encargue de comunicarlo al señor presidente del Colegio Médico, haciendo presente a todos sus miembros el testimonio de sincera gratitud por el acto de civismo que ha tenido la clase médica cubana con ese indiscutible acuerdo, que, aparte de su fundamento moral, se debe considerar como una prueba elocuente de solidaridad profesional.

Quinto: Acordar que se hagan las peticiones necesarias para que en la Cámara de Representantes se apruebe la ley, procedente del Senado, en que, por iniciativa del senador doctor Leopoldo Figueroa, se restituya la Facultad de Farmacia en la Universidad de la Habana, con independencia de la Facultad de Medicina, como existió siempre hasta la reforma universitaria de la primera intervención y como existe en todas las Universidades de otras naciones. Y en relación directa con este asunto, solicitar, como adición o enmienda de la misma ley, que se incluya el proyecto valioso del ilustre profesor universitario doctor Gerardo Fernández Abreu, de instalar o establecer, como necesidad para la enseñanza de la carrera, la "Farmacia Modelo", proyecto que, indudablemente, tiene el sello de la indiscutible competencia profesional del doctor Fernández Abreu y de sus meritísimas iniciativas en todo lo que se refiere al ejercicio de la Farmacia; por todo lo cual se debe prestar a este proyecto de la "Farmacia Modelo", adscrita a la Universidad de la Habana, el apoyo entusiasta y decidido que merece, por tratarse de una reforma útil y conveniente para la enseñanza experimental de la profesión, de conformidad con las orientaciones de la pedagogía universitaria.

Sexto: Felicitar al esclarecido compatriota doctor Enrique Hernández Cartaya por su merecida designación para el elevado cargo de rector de la Universidad de la Habana, en el que todos esperan que ha de continuar los éxitos brillantes que ha obtenido en su honorable vida pública, y ha de probar una vez más su reconocida capacidad administrativa y su feliz vocación para desempeñar difíciles funciones ejecutivas. Y la asamblea acuerda que, al comunicarle esta felicitación, tan sentida y expresiva como la merece el nuevo rector de la Universidad, se interese su valioso apoyo para la restitución de la Facultad de Farmacia y también para todas las reformas necesarias que se imponen en la enseñanza de la carrera, incluyendo, entre ellas, el acertado proyecto del doctor Fernández Abreu, de establecer la "Farmacia Modelo".

Séptimo: Declarar que esta asamblea, en representación de la clase farmacéutica, apoya decididamente la cívica campaña de las clases mercantiles de a República, solicitando que se derogue el impuesto del 4 por 100, y hace suyas todas las razones y fundamentos de las corporaciones económicas en contra de ese impuesto inadecuado, que causa graves perjuicios al comercio y a todos los elementos que representan trabajo y producción; y es de general conveniencia que se atienda a esta legítima aspiración, suprimiendo una renta que provoca justificadas protestas y que, indudablemente, apoya toda la opinión pública, porque afecta directamente a todo el pueblo, que ve en ese oneroso impuesto una carga que no beneficia al Estado y que es una causa más del encarecimiento de la vida.

Octavo: Solicitar de las Sociedades profesionales, a nombre de esta asamblea, el apoyo moral necesario y su opinión autorizada acerca del problema planteado, que no afecta solamente a la clase farmacéutica, sino a todas las clases profesionales de la República que utilizan auxiliares para las funciones y trabajos manuales de su carrera, sin que a éstos se les haya ocurrido jamás solicitar que se les autorice para ejercer profesiones que en todos los países civilizados se estudian en las Universidades y centros superiores de enseñanza.

Noveno: Nombrar un Comité, con carácter permanente y con amplios poderes, para lo cual se le concede un voto unánime de confianza, compuesto de los presidentes de la Asociación Farmacéutica Nacional, Colegio Farmacéutico de la Habana, Asociación de Estudiantes de Farmacia y de los doctores Gerardo Fernández Abreu, Miguel F. Garrido, Eduardo C. Bello, Tomás C. Padrón e Ignacio G. Noble, los que, integrando dicho Comité, se encargarán de proceder y gestionar, en representación de todos los farmacéuticos de la República, para el cumplimiento de todos los acuerdos de la asamblea magna en defensa de los legítimos derechos profesionales de la clase farmacéutica, que sólo pide justicia y se rebela contra un intento que estima demagógico y anárquico.

## DIPLOMA PARA EL PLAYER MAS VALIOSO

BOSTON, Febrero 5.

Se presentará un diploma cada temporada al player de la Liga Americana que sea designado como el más valioso para la labor de esa temporada, según se decidió hoy en la junta anual celebrada aquí por la Liga Americana. El diploma substituirá al botón de campeonato que anteriormente se ha adjudicado.

Esta substitución ha sido idea de Babe Ruth, poseedor de muchos de dichos botones. La proposición fué adoptdaa unánimemente.

## UN GRAN TEMPORAL DE NIEVE EN CHICAGO

CHICAGO, febrero 5.

Las regiones centrales del O. al llegar la noche de hoy estaban sufriendo los efectos de uno de los peores temporales de nieve y granizo que se han desencadenado sobre ella en los últimos 20 años, con probabilidades de que el transporte por la vía ferroviaria y las comunicaciones por redes alámbricas mejorarían mucho mañana, a condición de que no continúen las nevadas, que prometen los pronósticos meteorológicos, anulando los progresos que se han hecho

Las vías de ferrocarril que se concentran en Chicago, en muchas de las cuales los trenes se vieron detenidos y totalmente aislados en los ventisqueros del calle del Mississippi, según anunciaron esta noche las compañías, se hallaban en situación tan mejorada que los trenes circulaban en medio del temporal, aunque muchos de ellos con varias horas de retraso y algunos con casi un día de retraso.

Los daños materiales causados por el temporal ascenderán a centenares de miles de pesos. Hay personas que los calculan en varios millones de dollars.

Es evidente que los desperfectos causados a las líneas telegráficas y telefónicas costarán varios centenares de miles de pesos en reparaciones. Ha circulado la noticia de que los postes y alambres de telégrafos y teléfonos en las cercanías de Chicago habían sido derribados en casi 40 millas de extensión. El temporal causó por lo menos 3 muertos y una docena de heridos en Milwaukee. En dicha ciudad la nevada fué de 20 pulgadas de espesor. En la región de esa población los desperfectos materiales se calculan en cerca de un millón de dollars.

## UN MENSAJE...

(Viene de la pág. PRIMERA)

Honorable Senado de la República ha aprobado un Proyecto de Ley que pende actualmente de ser considerado por la Honorable Cámara de Representantes, y cuyo Proyecto satisface en parte las peticiones reiteradas del Ejecutivo. En efecto, se autoriza a dicho Ejecutivo, según los casos y las circunstancias, a aumentar gradualmente hasta un 50 por ciento los derechos de importación, dándose cuenta detallada al Congreso del uso que se haga de esa autorización.

Creo que lo conveniente sería que la autorización no se limite a poder aumentar, sino que se extienda a poder rebajar; y, desde luego, a que una vez aumentado o rebajado el derecho de importación pueda el Ejecutivo modificar la rebaja o el aumento, o volver al tipo arancelario.

También sería conveniente disponer que cualquiera modificación hecha por el Ejecutivo no rija inmediatamente, sino en plazo que el mismo fije, y no sea menor de veinte días

Así resulta de la legislación vigente en los Estados Unidos de América, que permite al Presidente de la República, mediante ciertas formalidades, agravar o reducir los derechos de Aduana hasta un 50 por ciento, y da vigencia a sus determinaciones a los treinta días de adoptadas.

Por último, creo procedente se suprima del Proyecto de Ley la palabra "gradualmente", que se presta a equívoca interpretación.

He estimado oportuno sugerir estas ideas, con el fin de que se consideren por la Cámara de Representantes al discutir el Proyecto aprobado por el Senado, y por éste en su caso.

Palacio de la Presidencia, en la Habana, a los catorce días del mes de enero de mil novecientos veinte y cuatro.

ALFREDO ZAYAS.

# LLEGO AYER EL EL DELEGADO...

(Viene de la pág. PRIMERA)

la Feria de Muestras, Don Ramón Cabrelles y Bartual, viajero del "Manuel Arnús" que ayer arribó al puerto habanero.

La clamorosa y cálida recepción que le fué tributada por Comisiones y personalidades muy distinguidas a su llegada a esta capital, revistió tal magnitud, que en aquel momento solo, no fué posible concertar previsoramente, sitio y hora para "confesar" al distinguido industrial que tan vigorosamente supo destacar su personalidad en el Comité organizador de la Feria Muestrario de Valencia, de la que fué uno de los fundadores.

A facilitar nuestra labor acudió, solícito y providencial, el caballeroso Delegado de la "Casa de América", de Barcelona, don Miguel Pont, a quien ya debíamos la amable atención de habernos presentado al señor Cabrelles.

—¿Le parece bien, a las 5, esta tarde, en la Feria de Muestras?

—Encantados, señor.

—Con tanto gusto.

—Muy agradecido.

**En la Feria de Muestras**

Y como un cronómetro, a las 5 y acompañado por el señor Pont y el Director General de la Feria de Muestras señor Julián Martínez Castell, que amablemente nos cedieron allí mismo "un turno" para la anhelada entrevista. Llego nuestro amigo el Sr. Cabrelles, persona conocida para los organizadores de la próxima Feria de Muestras, dado que como Delegado de la FeriaMuestrario de Valencia asistió, hace un año, a la Exposición celebrada en el Convento de Santa Clara, en cuya ocasión su excepcional competencia en estas justas comerciales y su franca personalidad de precursor se reveló en espontánea y absoluta identificación con numerosos amigos de la Habana. De ello nos habían impuesto los señores Pont y Castells, y también el Director General de la Oficina Nacional de Relaciones Comerciales Internacionales señor Florentino Rodríguez de León, concertador máximo del grandioso Certamen que pronto tendrá efecto en el soberbio "Edificio Carreño" de esta Capital.

**La primera impresión...**

—¿Mi primera impresión? Sencillamente: inolvidable. Puedo asegurar a usted que experimenté la más fuerte e intensa sensación de mi vida al contemplar el recibimiento que se nos dispensaba esta mañana. El orgullo y la alegría se acoplaron en mi alma y todo el calor de aquella imborrable emoción solo supo salir por mis ojos atónitos, quemándome los párpados. No pude nunca imaginar que el contento pudiera hacer correr las lágrimas. Y mi gratitud, que me exige confesar, ante todo, quiero hacerla llegar, por igual, a mis compatriotas, a mis compañeros y al Ayuntamiento habanero, ya que una de las primeras notificaciones con que me ví favorecido, fué la de hallarme declarado "Huésped de Honor", según me comunicó gentilmente el señor Eduardo Reyna Arrufat, representante del señor Alcalde de la Habana, doctor José M. de la Cuesta, así como al Gobierno de Cuba, que cortésmente ha designado al señor Enrique López para atender a esta Delegación durante mi estancia aquí.

. . . . . .

—Ya conocía a Cuba y ahora he renovado, revivíéndolas, cuantas bellas y gratas impresiones conservaba de esta privilegiada tierra, tan amable como sus hidalgos hijos, de los que, por mi propia experiencia, tengo un alto concepto, en razón de la rápida evolución progresiva que han hecho alcanzar a su comercio, a su industria, a su cultura y a todos los ramos de la actividad, que en Cuba se muestra ejemplar y formidable. Cuba es un pueblo constructivo y su potencialidad es un punto de orgullo para todos los de nuestra raza, y antes que para nadie, para los españoles, fraternizados sinceramente con el pueblo cubano.

. . . . . .

—Mi honrosa misión ha de ser estrictamente la que oficialmente me ha encomendado el Gobierno español, al nombrarme su Delegado en esta Primería Feria Internacional de Muestras en la Habana, a la que vengo con la representación de los industriales de mi país que en ella han de figurar, como usted sabe.

. . . . . .

—Inscriptos en mi documentación oficial traigo 32 casas españolas, aunque me consta que algunas más, ignoro aun su número, se han inscripto directamente.

. . . . . .

—Simplemente por falta material de tiempo. Cuesta trabajo creerlo, pero es absolutamente cierto que el tiempo empleado por la Junta Nacional del Comercio Español en Ultramar para preparar y organizar, ultimándola debidamente, la concurrencia de la industria hispana a este Certamen ha sido solamente dos meses.

. . . . . .

—Pasmoso, tiene usted razón. Porque únicamente con una dosis imponderable de celo, buena voluntad y cariñosa predilección a los mil asuntos a ella encomendados es que ha podido la Junta Nacional del Comercio Español en Ultramar realizar este prodigioso record, que tanto dice en honor de su actividad y eficiencia.

. . . . . .

—Y muchas más. Ya usted vé; solo de la región valenciana acuden 40 empresas industriales, que con solo otros dos meses garantizo que hubiesen inscripto sus instalaciones más de 200, sin exagerar, amigo mío. Pero, ya se sabe lo poco elástico que es para estos menesteres el tiempo ..

. . . . . .

—No tengo precisado aun en detalle. Pero creo recordar, de momento, en la gran variedad de manufacturas que han aportado sus muestrarios a esta justa, que predominan los de cerámica y magolica, muebles. En tejidos, los de seda están, sí, muy bien representados.

. . . . . .

—No faltan, no. ¡Qué va!—ratifica con deliciosa imitación criolla este inteligentísimo y amable valenciano.—De conservas también vienen y no pocas instalaciones, que presumo han de tener excelente éxito.

. . . . . .

—Yo soy algo más que un convencido de la eficacia, de la utilidad, necesidad de las Ferias de Muestras. Yo las considero "indispensables". Conste así.

. . . . . .

—Don Miguel Pont está en lo cierto: el éxito de las anuales Ferias Muestrarios de Valencia, en todas las que hube de intervenir como Miembro de su Comité Organizador, ha sido creciente y es ya un acontecimiento que no cesará nunca en mi tierra. Y lo mismo en Barcelona, donde la Feria anual de Muestras logra—de año en año—un auge mayor, impresentido. Y lo mismo estén ustedes seguros, ocurrirá en la Habana con estas Ferias de Muestras que se propone organizar anualmente la Oficina Nacional de Relaciones Comerciales Internacionales. Ya lo verán.

. . . . . .

—No, no, no. Las Ferias de Muestras, como exposición de productos no representarían nada, digamos, si no fuese por la compleja y laboriosa tarea que llevan aparejados en sus consecuencias prácticas. Exito y auge de la prosperidad que entraña para el país donde se celebran estas y las facilidades que es preciso establecer, como derivación práctica a favor de vendedores y compradores; facilidades que los Gobiernos cuidan de proporcionar en su fraternal tutela de los intereses industriales y facilidades bancarias, que son las más importantes como resorte propulsor del comercio nacional, a cuyo sentido aun queda algo por hacer en mi país y en éste, pero estará más y más justificado en Cuba porque como mercado comprador de buena fe hay pocos iguales en el mundo; y que le supere, ninguno.

Esta afirmación, lector, ha sido más grata de oir por la absoluta espontaneidad y máxima sinceridad que brilla en el tono con que fué proferida por el caballeroso señor Cabrelles, que había de Cuba con sentido fervor.

. . . . . .

—La Junta Nacional del Comercio español en Ultramar—precisamente, y me consta de un modo tranquilizante—persigue y prepara con cada uno de sus empeños más firme establecimiento de esas mismas facilidades en América recíprocamente al mercado y a la producción española, la que todos confiamos ha de ser grande cuando los muestrarios que envíen aquellos manufactureros a las próximas Ferias como las de la Habana cuenten con una organización adecuada de carácter netamente comercial y que funcionen unexas instituciones bancarias hispanoamericanas, tan precisas para propulsar y favorecer el mutuo desarrollo de los intereses mercantiles e industriales de ambos países, ideal tesonera mente acariciado por dicha Junta Nacional del Comercio Español en Ultramar, y por entidades no menos eficientes, como esa misma "Casa de América", en Cuba tan dignamente representada por Don Miguel Pont, quien, pro cierto, puede testimoniar el vivo interés y constante atención a estos asuntos concedidos por el señor Rafael Velúis, el insustituible Secretario General de dicha Junta Nacional.

. . . . . .

—No me molesta, antes al contrario. Cuanto de mi parte esté para favorecer el éxito, que soy el primero en desear, de la Feria de Muestras de la Habana, estoy presto a realizarlo. Este éxito es también "cosa nuestra", amigo mío.

* * *

Con lo trascrito se alcanza bien a las claras lo que como mínima síntesis debemos decir ya: no ha podido ser más acertada y plausible la designación hecha por el Gobierno español en este caso.

Don Ramón Cabrelles es, por fortuna para sus representados, un espíritu eminentemente progresivo, fecundamente activo y von franca personalidad de precursor.

Bien venido.

R. L. OLIVEROS.

## UN HOMBRE SEPULTADO...

(Viene de la página PRIMERA.)

cer, avisando a su esposo, ocasión que aprovechó el ladrón para huir por el fondo. Hecho un registro, encontró que le faltaban varias prendas de oro y brillantes valoradas en quinientos pesos, propiedad de la señora Carmen, y cinco pesos. Con noticias la Policía de esta Villa, dio aviso a la de Regla, la que detuvo al blanco Juan González Navarro, vecino de la calle Agramonte 88, en Regla, el que fué reconocido por la señora Carmen Picó como el mismo que vió en el cuarto.

El dueño del taller cree que el ladrón se quedó dentro cuando cerraron la casa, pues la puerta de la calle no tiene violencia y la del patio estaba abierta.

El detenido ingresó en el Vivac a la disposición del Juez de Instrucción.

**Cortés, Corresponsal.**

**DE ORIENTE**

Stgo. de Cuba, febrero 5.

Informan por teléfono del central "Hatillo", que el tren local del ingenio arrolló al menor de doce años Eleuterio Suárez, quien perdió en el desgraciado accidente un muslo y un brazo, muriendo casi en el acto. El hecho fué puramente casual.

—Anúnciase un probable conflicto en nuestro puerto a causa de serias dificultades surgidas entre el gremio de estibadores y algunas importantes casas navieras y consignatarias.

—En la Calzada de Bélgica un grupo de individuos asaltó la casa del comerciante don Manuel Mosquera, con objeto de robarle, cosa que no consiguieron después de haber golpeado brutalmente al estimado industrial.

En este bochornoso suceso intervino como cómplice un soldado del Ejército Nacional.

Abeza.

**MAL TIEMPO EN SURGIDERO**

Surgidero de Batabanó, febrero 5.

—Anoche, a causa del viento y de las lluvias se inundaron algunas calles de esta población. Algunos barcos naufragaron junto al muelle. Existen daños en consideración.

—Procedente de los Estados Unidos ha regresado el señor Pedro Pons, jefe local de Sanidad de este término, y su distinguida esposa la señora Teresa Quadren y de Pons. Se les dispensó un cariñoso recibimiento.

Sean muy bien venidos.

Corresponsal.

# Anuncios Clasificados de Ultima Hora

## ALQUILERES

### CASAS Y PISOS

### HABANA

SE ALQUILA LA CASA NEPTUNO 23, altos, casa grande con todas las comodidades en $125.00. La llave en los bajos.
4512 10 fb.

MANRIQUE 26. SE ALQUILA EL AMplio y elegante piso principal, con sala, recibidor, cuatro cuartos, baño intercalado lujoso, agua fría y caliente en todos los servicios, comedor al fondo, cocina y servicios de criados, acabados de fabricar. Informan en los bajos.
4538 8 fb.

SE ALQUILAN LOS MODERNOS BAjos de Crespo 42. Sala, comedor y 4 habitaciones, baño intercalado y cocina de gas y servicios de criados, patio y traspatio. La llave en los altos. Informes: A-3809.
4516 8 fb.

A LOS BARBEROS Y PELUQUEROS. En Galiano 24, se alquila o se vende un espléndido local moderno, con espejos y otros muebles. Informan día y noche.
4523 8 fb.

EN EL VEDADO, CALLE 25 No. 287 entre D y E a partir del día primero de Marzo se alquila esta casa amueblada. Propia para corta familia. Puede verse a todas horas después de las 10 a. m. Informan: Tel. F-2319.
4524 8 fb.

### ¿Quiere usted Establecerse?

Se alquila en el mejor punto comercial de la Habana, a una cuadra del Muelle, Correo, Aduana y Lonja, unos hermosos bajos de 560 metros cuadrados, ocupados actualmente por un almacén de víveres el que si se desea también se traspasa con todos sus enseres útiles, mobiliario, carros, mulas, contrato de casa en que queda libre de alquiler y sobra dinero. Una verdadera ganga. Informes: Tel. I-1625 y A-2581. Apartado No. 36.
4509 10 fb.

### LOCAL DE OPORTUNIDAD

Se alquila un hermoso local para Almacén en la calle de Aguiar 136, entre las de Sol y Muralla con una superficie de 450 metros con grandes habitaciones altas. Tiene un magnífico Refrigerador para poder depositar mercancías como Bacalao, Quesos, Frutas, Mantequilla, Tocino, etc. etc. en cantidad. Se puede conseguir barata. Informes en Muralla Nos. 55-57 de 2 a 4 p. m.
4465 13 fb.

### JESUS DEL MONTE, VIBORA Y LUYANO

SE ALQUILA LA CASA MANUEL Pruna 115, Luyanó; está muy bien situada; tiene tres cuartos, sala, saleta, comedor, cuarto, para criados. Su construcción moderna. Para más informes: Tel. A-1729.
4495 9 fb.

SE ALQUILA LA CASA AVELLANEda entre Andés y Espadero en $80.00, compuesta de jardín, portal, recibidor, sala, comedor, tres cuartos, baño intercalado, cocina, cuarto y baño de criados, garage y patio, casa de esquina, acabada de fabricar. Informan en el Teléfono F-1043 y también en Andrés 22, donde está la llave.
4502 8 fb.

### DESEA ALQUILAR UNA CASA

en la Víbora o Jesús del Monte, cerca de la calzada a lo más $60.00; no importa si no es moderna. Se desea grande y cómoda. Informar al Tel. I-1625.
4508 10 fb.

### MARIANAO, CEIBA COLUMBIA Y POGOLOTTI

MARIANAO, FRENTE AL PARADEro Havana Central en el edificio Nueva, se alquilan departamentos altos con dos cuartos, baño y servicios desde 20 pesos. Quedan locales para establecimientos y para garage. Informes: Teléfono I-7014.
4438 12 Feb.

MARIANAO, SE ALQUILA PRECIOSO chalet moderno, con garage, cuatro cuartos, sala, saleta, comedor 1900 metros de terreno rodeado con verja de hierro. Precio 65 pesos. Informes: Teléfono I-7014.
4439 12 Feb.

## HABITACIONES

### HABANA

SE ALQUILA EN GALIANO 24, UNA espléndida habitación, moderna, muy ventilada, para hombres solos. Informan en la misma.
4528 8 fb.

### VEDADO

VEDADO. FAMILIA RESPETABLE ALquilan, juntas o separadas dos espléndidas habitaciones, con o sin muebles, baño al lado. Precio muy módico. Calle 10 No. 1, cerca de dos líneas.
4527 8 fb.

Dos jóvenes extranjeros desean una buena habitación con todas las comodidades a la calle, sin comida en el Vedado o la Habana. Son estables. Dirigirse a Fleischmann and Co. Apartado 782. Rogers.
4522 8 fb.

## SE NECESITAN

### Criadas para limpiar habitaciones y coser

SE SOLICITA UNA BUENA CRIADA de habitaciones que sepa coser y traiga recomendaciones. 12 No. 14 entre 11 y 13, Vedado.
4517 8 fb.

### COCINERAS

SE SOLICITA UNA COCINERA QUE sepa cumplir con su obligación. Buen sueldo. Neptuno 136, altos de la mueblería.
4515 8 fb.

SE SOLICITA UNA BUENA COCINEra; si no es bien limpia que no se presente. Sueldo $25.00. Corrales 2 A.A. altos.
4550 8 fb.

### PERSONAS DE IGNORADO PARADERO

DESEA SABER DEL SR. CASIMIro Fernández Caó; lo busca su sobrino de Orense, Trives, Naveo, España. Calle Luz No. 8, Habana.
4485 8 fb.

## VARIOS

SE SOLICITA UN BUEN CRIADO. — Tiene que ser limpio, honrado y trabajador y traer referencias. Calle Once y 4, Vedado.
4496 9 fb.

SE SOLICITA UNA MUCHACHA PARA la limpieza por horas. Corrales 2 A.A. altos.
4549 8 fb.

Se necesita una señorita para Manicure que sepa tejer pelo. Villegas 45. Tel. M-6192.
4527 9 fb.

## SE OFRECEN

### Criadas de mano y manejadoras

DESEA COLOCARSE UNA JOVEN peninsular de criada de mano para corta familia. Informan en Egido y Corrales. Hotel "Sol de Madrid". Teléfono M-4229.
4464 8 Feb.

SE DESEA COLOCAR UNA PENINSUlar de criada de mano, sabe cumplir su obligación, tiene referencias de su trabajo y conducta. Informan: Reina, 40, bodega.
4474 8 Feb.

UNA JOVEN PENINSULAR DESEA colocarse para corta familia de criada de mano, entiende algo de cocina, tiene quien la garantice. Sitios, número 38.
4477 8 Feb.

UN MATRIMONIO PENINSULAR DE 26 años con buenas referencias, llevan tiempo en el país, desea colocarse; ella de criada de mano o manejadora y él de criado de manos o portero; saben cumplir con su obligación; no tienen hijos; no tienen inconveniente en salir al campo. Informan Jesús Peregrino No. 106. Tel. M-7747.
4479 8 fb.

DESEAN COLOCARSE DOS JOVENES españolas, recién llegadas, de criadas de manos o manejadoras. Saben cumplir con su obligación. Informan Hotel Habana. Belascoain 647. Cuatro Caminos.
4519 8 fb.

### Criadas para limpiar habitaciones y coser

DESEA COLOCARSE UNA JOVENCIta parda en casa particular para criada de cuartos o manejadora. No se coloca por menos de 25 o 30 pesos. Baños, 15. Teléfono F-5574.
4486 8 Feb.

COCINERA ESPAÑOLA DESEA COLOcarse solo para la obligación de la cocina, sabe cumplir con su obligación, entiende algo de hacer dulce. Darán razón: Reina 111. Teléfono M-9530.
4487 8 Feb.

### CRIADOS DE MANO

DESEA COLOCARSE UN JOVEN ESpañol, de criado de mano, práctico en servicio de comedor; tiene inmejorables recomendaciones de las buenas casas conocidas de la Habana. Tel. 3973.
4490 8 fb.

### COCINERAS

DESEA COLOCARSE UNA ESPAÑOLA de cocinera o para el servicio de un matrimonio; no le importa salir al campo. Tiene referencias. Informan Jesús del Monte 162.
4481 8 fb.

### COCINEROS

SE DESEA COLOCAR UNA BUENA cocinera repostera, no tiene inconveniente en salir para fuera de la Habana es muy aseada, cocina a la española y a la criolla. Informan: Muralla 42, altos.
4473 8 Feb.

SE DESEA COLOCAR UNA COCINEra española, solo para cocinar en casa de moralidad, no duerme en la colocación. Informarán: Manrique, 184.
4467 8 Feb.

DESEA COLOCARSE UNA SEÑORA española de cocinera o para cocinar y limpiar casa chica, de señoras solas y de moralidad; lleva tiempo en el país y tiene quien la recomiende. No duerme en la colocación. Dirigirse personalmente a la calle Padre Varela, antes Belascoain 637, solar, cuarto No. 24, entre Tenerife y Campanario.
4478 8 Feb.

COCINERA ESPAÑOLA, DE MEDIANA edad, desea colocarse, casa particular o comercio. Prefiere comercio; sabe cumplir con su obligación. Informan: Apodaca No. 33, antiguo.
4492 8 fb.

### VARIOS

SEÑORA ESPAÑOLA DE MEDIANA edad con dos hijos mayores desea hacer la limpieza de una casa a cambio de la habitación, sabe cocinar si es preciso. Para referencias: Suárez, 3, altos. Pregunten por María Suárez.
4476 8 Feb.

SE OFRECEN DOS JOVENES ESPAñolas; una para criada de cuartos y otra para criada de comedor o manejadora. Informan: calle Teniente Rey No. 77. Tel. M-3064.
4489 8 fb.

DESEA COLOCARSE UNA MUCHACHA española para comedor o cuartos; está acostumbrada en el país y con buenas recomendaciones. Informan: calle 27, No. 484 entre 6 y 8, Vedado.
4498 8 fb.

DESEA COLOCARSE UNA MUCHACHA peninsular recién llegada. Buenas recomendaciones. Tel. A-4290.
4507 8 fb.

DESEA COLOCARSE UN MATRIMONIO son formales; recién llegados, para criados; jóvenes, de 25 años. San Rafael 42. Tel. A-4290.
4503 8 fb.

DESEA COLOCARSE UN MATRIMOnio de mediana edad, sin hijos; igual se colocan para el campo; él sabe de hortaliza y jardín; ella de criada o manejadora. Informan Tel. M-8370.
4510 8 fb.

UNA SEÑORA DESEA COLOCARSE DE criada de cuartos en casa de moralidad. También entiende un poco de cocina; si es para matrimonio solo. Tiene quien la recomiende. Calle Lealtad 123 cuarto 18.
4511 8 fb.

DESEA COLOCARSE UNA PENINSUlar con mucha práctica e ntodos los trabajos. Tiene referencias y quien la recomiende. Alejandro Ramírez 12, por Omoa.
4539 8 fb.

DESEA COLOCARSE UNA SEÑORA ISleña para cuartos y repasar ropa. Tiene 25 años. Para informes dirigirse a San Nicolás 227. No tarjetas.
4513 8 fb.

DESEA COLOCARSE UN JOVEN DE aprendiz de mecánico; sabe algo de instalación. Informan: Tel. M-1024.
4540 8 fb.

MUCHACHA ESPAÑOLA DESEA COlocarse de criada de cuartos o de comedor; lo mismo de manejadora; es cariñosa con los niños y lleva tiempo en el país. Sabe su obligación en todos los trabajos. Informan en Apodaca 31. Teléfono M-9007.
4526 8 fb.

Una joven española desea colocarse en casa seria, para criada de cuartos o comedor; es trabajadora y formal y sabe coser. Informes en Cristo 26, bodega.
4530 8 fb.

## SE OFRECEN

UNA MUCHACHA ESPAÑOLA, DE buen carácter, se desea colocar para servir una señora y coser. Teléfono A-0360. Calle Sol 63, altos.
4543 8 fb.

HERMANAS PEREZ CASTRO, MOdistas, participan a su distinguida clientela, que se trasladaron de Tejadillo y Habana para Acosta 42, bajos. Se hace en la misma casa, dobladillo de ojo, se forran botones y se plisan vuelos.
4442 13 Feb.

## Compra y Venta de Fincas y Establecimientos

### COMPRAS

COMPRO Y VENDO CASAS CHICAS Y grandes, nuevas y viejas para tumbar y doy dinero en hipotecas al 7 y 8 por ciento. J. Galcerán. San Nicolás, 73. Teléfono A-3798, de 2 a 5 p. m.
4426 15 Feb.

COMPRO TRES CASAS ANTIGUAS DE 10 a 17.000 pesos para fabricar. Tiene que ser de Egido a la calle Habana y de Merced a Obispo. Si le interesa diríjase por escrito a Someruelos 46. Teléfono M-7294. Sra. Monserrat.
4530 8 fb.

### URBANAS

#### UNA GANGA FENOMENAL

De cinco casas que vendía, sólo me quedan tres, en el mejor punto de la Víbora. San Anastasio esquina a San Francisco, sin estrenar, con sala, dos cuartos, espléndida saleta de comer, servicio completo, cocina de gas y buen patio a la brisa, toda decorada. Ultimo precio: 4,600 pesos. No corredores. Su dueño. Martín Pérez. San Francisco 76, esquina a San Anastasio. Teléfono I-4591.
4417 8 Feb.

#### LOMA DE CHAPLE

Vendo en este aristocrático Reparto de la Víbora, hermosa casa de jardín, portal, sala, saleta, hall, 4 hermosos cuartos, salón de comer, cuarto y servicio de criado, lujoso baño de familia, salón alto, garage, separada por ambos lados, construcción de primera y a una cuadra de la Calzada en $13,500 pudiendo dejarse si se desea parte en hipoteca. Informa personalmente Julio C. Martinez. Delicias 47. Víbora, de 1 a 2. Tel. I-1776 u O'Reilly 23, altos, de 11 a 12.
4501 8 fb.

#### BUENA INVERSION Y RENTA

En una de las mejores Avenidas de la Víbora, se venden juntas o separadas (4) casitas independientes, de mampostería y azotea, renta $20.00 c|u; si compran las cuatro las doy en $7,000, una sola $2,000. También acepto cambio por casas viejas en la Habana o terrenos de esquinas, etc. Dueño, Sr. Alvarez al Tel. I-3703.
4533 9 fb.

Buena esquina y dos casitas, rentando $130, todo moderno, frente al tranvía. Son de citarón, y se dan muy baratas. Dueño, Monte 317.
4475 8 f

EN LO MEJOR DEL REPARTO SANtos Suárez, Santa Irene y Flores, se vende un chalet de dos plantas. Precio 25.000 pesos. Se puede ver de la 1 p. m. a las 5 p. m.
4441 9 Feb.

SE VENDEN DOS CASAS UNA EN las proximidades del Mercado Unico y otra en lo mejor del Reparto Los Pinos. Para más informes: Dirigirse al teléfono A-1393 o Adolfo Valdés. San Nicolás, 255. Habana.
4470 12 Feb.

A CUADRA Y MEDIA DEL TRANVIA de Santos Suárez, vendo en $8,000 casa de jardín, portal, sala, hall, 4 cuartos, salón de comer y traspatio, 500 metros toda de cielo raso; vendo otra a cuadra y media de la Calzada de la Víbora en $9.500, de jardín, portal, sala, saleta, tres cuartos, salón de comer, cuarto y servicios de criados y traspatio. Informa personalmente Julio Martínez. Delicias 47, Víbora, de 1 a 2. Tel. -1776 u O'Reilly 23, altos, de 11 a doce.
4500 8 fb.

VENDO VEDADO, CERCA DE 23, CAsa con S. C. cuatro habitaciones, baño completo, cuarto de criados, traspatio, etcétera. Precio $17.000. Sin corredores. Teléfono F-4328.
4485 9 fb.

SE VENDE EN LA CALLE LAMPArilla casa con 15x40 metros dedicada a almacén. Sin corredores. F-4328.
4485 9 fb.

#### Venta, Remate o Cambio Urgente

De una lujosa residencia en lo mejor de la Víbora, Ave. de Estrada Palma, muy próxima a la Calzada. Hace esquina de sombra y es de dos plantas. Tiene de superfici mil y pico de varas; es propia para numerosa familia. Hago negocio en el acto. Acepto cambio. Dueño en Reina 57, bajos, de 4 a 5. Llame al I-3703. Sr. Alvarez.
4533 8 fb.

#### EL PARQUE DE "LAWTON"

Se está construyendo en la Manzana de Porvenir, Santa Catalina, Milagros y Armas, en esta última calle y a un paso de dicho parque Vendo una casita de sala, dos habitaciones, comedorcito al fondo y sus servicios, etc. etc., está acabada de fabricar y sin estrenar. Precio $2.700, mitad de contado, véame en San Mariano 78 A casi esquina a Armas. Tel. I-3703. Hago negocio en el acto.
4532 8 fb.

#### ATENCION

Casa muy barata. En muy buenas condiciones vendo una espléndida casa en la Calzada Cerro casi frente a portada "Quinta Covadonga"; está preparada para varios pisos; mide 19 metros por 37 a la brisa; tiene 22 hermosísimas habitaciones, pisos nuevos en su mayoría, y muy finos; instalación sanitaria magnífica, 4 baños completos, 10 vertederos y lavaderos, está rentando $300 libres. Se da en $27.500. Puede dejar $14,000 al 9 0|0 si lo desean. Informes Miguel F. Marquez. Cuba 32, D 3 a 5.
4525 8 fb.

### SOLARES YERMOS

UN SOLAR DE MAS DE 1,500 VARAS propio para garage, panadería o cualquier industria en la calzada de la Víbora, a una cuadra del paradero de Havana Central. Informan: Escobar 38, altos.
4542 8 fb.

#### SOLARES DE 6 x 20 METROS

Calle de Vista Alegre Reparto Lawton en la situación más alta y saludable del Reparto, no hay que dejar portal. Su dueño en San Mariano 78 A entre Lawton y Armas. Tel. I-3703.
4532 8 fb.

Suscríbase al "DIARIO DE LA MARINA"

### SOLARES YERMOS

#### SOLAR DE ESQUINA, VENDO

en 10 A y Tejar; mide 35x35 metros. Precio a $6.00 metro. Su dueño Belascoain 54, altos. A-0516.

#### VENDO SOLAR

por la calle de Armas entre San Francisco y Milagros; mide 10x40. Precio a $6.00. Su dueño Belascoain 54, altos A-0516.

#### SOLAR DE ESQUINA, $2.800

vendo en la Avenida Cuarta y calle 6, Buena Vista; mide 12x45. Informa su dueño, Belascoain 54, altos. A-0516.

#### GANGA, A 11 PESOS

vendo solar de esquina en Vista Alegre y Luz Caballero, Jesús del Monte; mide 22.38x37.73., Gran medida para fabricar bodega y 4 casitas más. Su dueño Belascoain 54, altos. A-0516.

#### GRAN SOLAR

cerca de Carlos III, vendo en Lugareño y Montoro. Reparto Ensanche de la Habana; mide 14.75x47 1|2. Precio a $17.00. Su dueño Belascoain 54, altos. A-0516.

#### VENDO SOLAR DE ESQUINA

en la Avenida la Paz, cerca la casa del Conde del Rivero; mide 1.206 varas; la vendo barata. Informan Belascoain No, 54, altos. A-0516.

#### AVISO A LOS CARNICEROS

Vendo esquina y tres accesorias; la esquina tiene carnicería que está vendiendo una res y cuarto diaria y cochino; el que la tiene no le queda contrato; no deje de verme que haremos negocio. Su apoderado, Belascoain 54, altos. A-0516. J. D. Quintana.

#### A los Bodegueros o Boticarios

Vendo casa nueva, de esquina, preparada para abrir bodega o botica; mide 180 metros, todo fabricado mampostería y azotea; la doy en ganga, $5,300; si no tiene todo el dinero le puedo dejar parte. Su dueño Belascoain 54, altos. A-0516. J. D. Quintana.

Vendo cuña Kissel Car, casi nueva. Si usted la ve seguro la compra; se desea vender o se cambia por un solar o cuartos. Su dueño, Belascoain 54, altos. A-0516.
4546 11 fb.

### ESTABLECIMIENTOS VARIOS

CAFES. VENDO 2 BIEN SITUADOS Y acreditados. Necesito un socio para café que tenga de 7 a $8000 pesos. J. Galcerán. San Nicolás, 73. Tel. A-3798, de 2 a 5 p. m.
4426 15 Feb.

BUENA BODEGA, AMPLIO LOCAL a la brisa dormitorios independientes, buen contrato, poco alquiler, se vende por módico precio. Informe: J. Fernández. Calle Rodríguez, número 171, esquina a Atarés. Jesús del Monte.
4468 12 Feb.

#### NEGOCIO DE OCASION

Bodega sola en esquina cantinera, buen contrato con reducido alquiler la vendo como negocio en 3,000 pesos con 2,000 al contado. Fernández. Nueva del Pilar, 46.
4482 15 Feb.

SASTRERIA, SE VENDE BUEN contrato, buena clientela. Informan: Habana 138.
4459 8 Feb.

#### UN BUEN NEGOCIO

paa dos que quieran establecerse con poco dinero se vende una bodega bien surtida y en buen punto muy cerca de la Habana por sus dueños emprender otro negocio en más alta escala. Informa el mismo. Marina número 2. Relojería. Jesús del Monte.
4472 8 Feb.

A LOS CARNICEROS. VENDO CARNIcería próxima al Parque Central, no paga alquiler; es una oportunidad con $2.250 de contado y el resto en plazos largos. Trabadelo. Crespo 82, café, de 1 a 8 y de 8 a 10 noche. Nota. No trato con curiosos ni plaucheros.
4536 8 fb.

BODEGA EN CALZADA CON MUCHO contrato, módico alquiler; precio $5,000 con facilidad en el pago; otra en la Habana en $3.500, con la mitad de contado, el resto a $100.00 mensuales. Trabadelo. Crespo 82, café, de 1 a 2 y de 8 a 10 noche. Aviso. No trato con palucheros ni curiosos.
4535 8 fb.

CAFE Y FONDA EN LA HABANA, largo contrato, módico alquiler. Precio $7.500; otro en $30,000; otro en $13,000 otro en $6.000. Trabadelo. Crespo 82, café, de 1 a 2 y de 8 a 10 noche. No a palucheros. Sólo a personas serias.
4534 8fb.

#### BODEGUEROS, APROVECHEN

Doy un contrato por 4 años en una magnífica esquina en la Habana, para abrir bodega; no hay otra; es un magnífico negocio; módico alquiler y 1.500 de regalía. Marrero. Aguiar 72. A-9030
4504 10 fb.

VENDO BODEGA E NEL BARRIO DE Jesús María, 4 años contrato, $30 alquiler; precio $4.500; contado, $2,000. Urge la venta. Vale $7.000. No corredores. Cuenya. Monte y Cárdenas, café.
4518 8 fb.

VENDO UNA GRAN CASA DE HUESpedes, situada en el mejor punto de la Habana, 6 años de contrato y ningún alquiler. Monte y Someruelos, café de 9 a 11 y de 3 a 4. Sr. Alvarez.
4338 8 fb.

#### BODEGA EN GANGA

Se da en $1.200 antes del jueves por estar su dueño preso. Está en casa moderna, sola en esquina y mucho barrio. Junto al negocio entra carnicería y casa para familia. Todo el edificio es nuevo y se vende también. Su apoderado Pocito 7, bajos, Habana, de 12 a 2 y de noche de a 10.
443 8 fb.

#### BODEGA BARATA

Se vende en $2.800 y vale $5.000. Su dueño está enfermo en La Covadonga hace 4 meses. Aprovechen esta oportunidad. Más detalles Arrojo. Belascoain 50. Las Tres B.
4528 8 fb.

### DINERO E HIPOTECAS

#### Ca. Reedificadora de la Habana

De esta Co. que pagó siempre el 9 0|0 y marcha muy bien, vendo 20 acciones Serie A de $100 una a buen tipo. Fernando Quiñones 7 bajos. M-3041.
4483 8 fb.

ACCIONES. VENDO $10,000 DEL NUEvo Frontón y compro preferidas Compañía Internacional de Seguros, bonos también. Fernando Quiñones 7, bajos. De 12 a 2. M-3041.
4433 8 fb.

#### JUAN PEREZ

Tengo dinero para hipoteca al 7 y 8 0|0 en todas cantidades, para el Cerro, Vedado, Jesús del Monte. También tengo para el campo.

#### CASAS EN VENTA

Campanario, Neptuno, Virtudes, Animas Manrique, San Nicolás, Empedrado, Tejadillo, Escobar, Malecón, Concordia, San Lázaro, San Miguel, San José, Cárdenas, Cienfuegos, Lagunas, Oquendo, Espada, Gervasio, Campanario, Suárez, Galiano, Gloria, Revillagigedo, Perseverancia, Rastro, Merced, Jesús María, Colón, Industria y varias más para fabricar. Empedrado y Aguiar. Edificio de Larrea. Departamento 424, de 9 a 11 y de 2 a 4. Tel. A-6678.
4545 13 fb.

### MUEBLES Y PRENDAS

MAQUINA DE ESCRIBIR SMITH Premier 30 pesos, completamente nueva con su mesa y silla giratoria 75 pesos. Suárez, 15.
4445 8 Feb.

### MUEBLES Y PRENDAS

#### MUEBLES EN GANGA

Juegos de cuarto nuevo 80 pesos, juego de sala 70 pesos, juego de comedor 70 pesos, aparadores luna viselada 15 pesos, coquetas 15 pesos, escaparates 44 pesos, fiambreras 12 pesos, vitrinas 25 pesos, cómodas 18 pesos, seis sillas, dos sillones $24.50 y toda clase de muebles. Estos muebles son nuevos y con lunas viseladas en Suárez 15.
4444 15 Feb.

Gran liquidación de lámparas finas europeas, de cristal y bronce legítimo, para sala, comedor y cuarto, por menos de la mitad de su valor.

FONDO $10.00. MENSUAL $5.00
GALIANO Y NEPTUNO
"LA MODA"
Teléfono A-4454
Para dar cabida a nuevas mercancías
C 1294 15 d 6

#### Compro Toda Clase de Objetos

curiosos, medallas antiguas y prendas o monedas, armas todo objeto de bronce, metal o porcelana, prendas rotas o sarias Oro viejo platino. Gemelos de teatro todo lo de fotografía Optica y libros de uso, voy enseguida. Tel. M-4878. Teniente Rey, número 106, frente al DIARIO.
4423 15 Feb.

MUEBLES. VENDO ELEGANTISIMO juego sala, dorado, estilo Luis XVI, tapizado a la burlé con mesa, vitrina y espejo grande, un juego cuarto tallado a mano con escaparate tres cuerpos y chiffonier, otro juego de señorita, dos lámparas para sala francesas, varios tapices de pared; la gallina ciega, música, poesía, escultura y otros motivos de exquisito refinamiento francés, todo se da muy barato en Animas 100, bajos Teléfono M-3391.
4514 8 fb.

#### MAQUINAS DE ESCRIBIR

Se vende un gran lote de 100 máquinas donde hay Underwood modelo 5; Royal 10; Monarch 3; Woodstock mod. 5; Remington 10 modernas; L. C. Smith Bros mod. 8; Oliver L. 10; Royal 5, de viajante y muchísimas más de otros sistemas. Hay máquinas desde $15.00 en adelante. Se venden separadas. Pueden verse a todas horas, incluso días festivos, en Indio 39.
4520 11 fb.

#### SIN PAGAR LUJO

A mueblerías de mucho rango, puede usted tener su mobiliario a su gusto.

#### EN AGUILA 93

Tapizamos en damasco, cueros, seda: barnizamos y esmaltamos solamente a particulares; cobramos módicamente nuestro trabajo y costo de materiales. Este taller trabajó para las mejores mueblerías y muchas familias particulares en tres años de establecida, por lo tanto podemos recomendarnos a usted fácilmente. Tenemos muestrarios provistos de hermosas telas y los llevamos a domicilio. Tel. M-1951. Aguila No. 93.
4547 15 fb.

#### HAY QUE VERLO

Máquinas de escribir Underwood, flamante, visible, bicolor, retroceso $55. Underwood id. $40. Otra Monarch id. $25. Otra Columbia id. $25. Otra Remington $20. Otra Smith $15. Otra de viaje $25. Cámara foto 5|7, doble lente $35.00. Cintas para máquina de escribir $0.50. Cien mil postales, desde $3.00 millar. El famoso lápiz Castell que vale por ahí a $1.00 docena, aquí a $0.50 docena. Hay varios tonos. Cien mil libros de Cuba. Ciencias, literatura, música, etc. se realizan. Lápices Faber legítimo $2.25 gruesa. Interior: gastos franqueo. O'Reilly 18, Librería Universal. A. de Lorenzo y Ca. Habana.
4552 8 fb.

### PERDIDAS

SE HA EXTRAVIADO UN TITULO número 1648 y una circulación número 1253, una cartera con 15 pesos efectivo, 14 fracciones billetes para el próximo sorteo, varios documentos del Consulado de España y otros, la persona que los entregue en la bodega de Príncipe de Asturias y Luis Estévez, será bien gratificado en dicho establecimiento. Teléfono I-1658.
4453 10 Feb.

### AUTOMOVILES

Ford en ganga; vendo uno en magníficas condiciones, fuelle, vestidura, faroles chicos y grandes modernos, buenas gomas. Precio $145 y tengo otro que lo doy que está muy bueno, en $99. Se pueden ver en Monte 317 todo el día.
4475 8 f.

AUTOMOVIL DODGE, SE VENDE EN perfecto estado. Véalo en Animas 135, de 3 a 6. Se da en $490.00 a toda prueba y la vista como nuevo.
4494 8 fb.

SEGUIMOS SUBASTANDO. LA PASAda semana salió un magnífico automóvil Overland en $75.00. Esta semana va un excelente automóvil de 6 cilindros, 7 pasajeros, que está funcionando bien. Es Chalmers. Tiene magneto Bosch legítimo y arranque eléctrico. Se rematará el próximo sábado día 9 después de las 3 de la tarde. J. Ulloa y Cía. C. Capdevila, antes Cárcel 19. Tel. M-7951.
4506 9 fb.

#### CHANDLER

Vendo Chandler de 4 pasajeros de muy poco uso y garantizado. Véalo en Matadero 4, casi frente al Mercado Unico
4499 8 fb.

CHEVROLET COMO NUEVO, CALLE 29 No. 342.
2592 8 fb.

SE VENDEN DOS DODGE EN BUENAS condiciones, bien equipados con ruedas de alambre y gomas nuevas. Para verlos a todas horas. Calle 38 y J., Vedado.
4544 11 fb.

#### GANGA

Vendo motocicleta casi nueva de 4 cilindros; no deje de verla que puede convenirle; también vendo un Chevrolet. Se da barato. Informa su dueño, calle 29 entre A y Paseo No. 342. Vedado.
4542 8 fb.

# UN CUARTO DE SIGLO DE EVOLUCION CUBANA

(Viene de la pág. PRIMERA)

larizados entre las generaciones que surgen y se forman; una organización política y social, que regula, en forma peculiar, las relaciones de los elementos que componen nuestro agregado nacional. La obra lenta de estos factores de formación patriótica va adelantando, y moldea las generaciones nuevas que, de 1899 a la fecha, han nacido y han vivido cubanas.

La tolerancia o la indiferencia del pueblo cubano ante ciertos males, la corrupción administrativa, por ejemplo, no acusa, a nuestro juicio, debilidad del sentimiento patriótico, sino una noción imperfecta del respeto que merece lo que es propiedad de la nación, bienes que, por ser de dominio colectivo, parecen, en cierta medida, a virtud de la ignorancia, propiedad de cada uno, por aquello de que "lo que es de Cuba, es de los cubanos".

El pueblo cubano ha reaccionado contra la corrupción administrativa, cuando ha visto que ponía en peligro la Independencia. Se ha erguido contra el defraudador cuando ha comprendido que por su causa se perdía la patria, cuando lo ha considerado un traidor.

El undécimo artículo se publicará el viernes, con el título de "Estancamiento de nuestro sistema escolar".

# SOLEMNEMENTE SE INAUGURO EL...

(Viene de la pág. PRIMERA)

cante que dejó Arlegui, el coronel José González Hernández, actualmente jefe de la Guardia Civil de Sevilla.

**EL REY ACEPTA EL NOMBRAMIENTO DE PRESIDENTE DE HONOR DEL CIRCULO ANDALUZ DE LA HABANA**

MADRID, febrero 5.
El Rey don Alfonso ha recibido el pergamino enviado por el Círculo Andaluz de la Habana, nombrándolo presidente de honor de dicha entidad. El Monarca dará las gracias, aceptando dicho nombramiento.

**DECLARACIONES DEL PRESIDENTE DE LA MANCOMUNIDAD**

BARCELONA, febrero 5.
El Presidente de la Mancomunidad, señor Alfonso Sala, en declaraciones que hizo durante una entrevista que tuvo con un redactor del diario **El País**, de Lérida, se expresó en los siguientes términos:

"El cambio radical que ha efectuado el Gobierno en el régimen interior de la Mancomunidad lo acogerá el pueblo con sincera simpatía si halla en la fortaleza y la moralidad de los gobernantes nuevos la realización de las espiraciones que anhela todo el país, con especialidad Cataluña. Es indudable que el pueblo debe, mediante una acción cívica, ayudar al Gobierno en su empresa de manera que sea posible salvar a la patria, haciéndola ejecutar una evolución razonada y evitando a toda costa que el Directorio fracase para impedir que estalle una revolución que parece amenazar a España. Con este motivo todos los españoles deben prestar su más decidida ayuda a la ardua labor que lleva a cabo el Directorio.

Con verdadera modestia el señor Sala indicó al redactor de **El País** que creía que la presidencia de la Mancomunidad debía haber sido ocupada por otro hombre, completamente nuevo en las lides políticas, y no por él, manifestando que aceptó el cargo para que fué elegido, por puro patriotismo y para dar un ejemplo de disciplina social en la vida política.

Agregó el señor Sala que en cuanto desaparezcan de la palestra los intereses personalistas se esfumará en el horizonte ese regionalismo estridente que tantos daños ha causado y que encauzando el proyecto que se pretende poner en vigor sobre la administración local se conseguirá la descentralización de todas las provincias españolas, sin el menor peligro para la imperecedera unión de la patria, pues los separatistas no volverán jamás a dominar en Cataluña más que en caso de que los gobiernos en el poder, como lo hicieron en ocasiones anteriores, les presten, por debilidad y desidia, el apoyo y el sostén de las leyes y de su autoridad.

El señor Sala puso fin a la entrevista anunciando al redactor de "El País" que la Mancomunidad se proponía estudiar las necesidades más urgentes de Cataluña, organizando del mejor modo posible el personal de los servicios, haciendo que sea idóneo por todos conceptos y tratando de que los contribuyentes vean remunerados con mejoras reales los esfuerzos y sacrificios que hacen.

**EL ALMIRANTE AZNAR, CONSEJERO DE GUERRA Y MARINA**

MADRID, febrero 5.
Mañana firmará el Rey un decreto nombrando Consejero Supremo de Guerra y Marina al Almirante Aznar.

**EL NUEVO DIRECTOR DE SEGURIDAD**

MADRID, febrero 5.
Ha llegado el coronel Hernández conferenciando con el general Primo de Rivera antes de tomar posesión del puesto de Director de Seguridad.

**VELADA EN HONOR DEL POETA ANDRES BLANCO**

MADRID, febrero 5.
Asistió una gran concurrencia a la velada dada en honor de Andrés Blanco. Asistieron diplomáticos y representantes de Uruguay, Méjico y otros países hispano-americanos.
Los poetas Marquina, Ardavín, Machado, León Carrerá, Zozaya, Urbina, Castrovido y Graciano Martínez también realzaron con su presencia el acto.

**CREDITO PARA LA EXTINCION DE LA LANGOSTA**

MADRID, febrero 5.
El Gobierno ha asignado un crédito de millón y medio de pesetas para los gastos que origine la campaña de la extinción de la langosta.

**CONTRA LA TRATA DE BLANCAS**

MADRID, febrero 5.
La Fiscalía del Tribunal Supremo ha enviado a todas las Audiencias de España una circular relativa a la trata de blancas, en la cual se excita el celo para la persecución de delitos de esta clase, diciendo que varias veces se ha dirigido la Fiscalía a los funcionarios del Ministerio Público encareciéndoles la necesidad de perseguir y castigar energicamente los delitos de la trata de blancas; pero como lejos de aminorarse, el mal ha ido en aumento, los gobiernos de España, Europa y América se proponen poner remedio a ese vicio, imponiendo a la fuerza los acuerdos de la conferencia de París de 1910.
El Gobierno encarece la persecución de ese delito con la mayor energía.

**SE REUNE EL DIRECTORIO.—SOLICITUD DE INDULTO**

MADRID, febrero 5.
Hoy celebró el Directorio un Consejo que duró tres horas en el curso del cual se examinaron varios expedientes de importancia, deliberándose además sobre diferentes asuntos de palpitante actualidad.
Una comisión compuesta por los señores Carracido y Concha Espina y otros intelectuales, entregó al General Primo de Rivera, jefe del Directorio, una solicitud pidiendo el indulto del escritor sindicalista Juan Achert, que ha sido condenado a la pena capital por un tribunal de Barcelona. Suscriben la petición numerosas personalidades que figuran en el mundo de la literatura, de las artes y de las ciencias, así como los directores de los diarios y periódicos madrileños y de muchas de las provincias. El general Primo de Rivera acogió la solicitud con gran benevolencia, prometiendo a la comisión que haría todo lo posible para gestionar el indulto.

**INURRIA, MEJORADO**

MADRID, febrero 5.
El eminente escultor señor Inurria se halla bastante mejorado de la dolencia que lo aqueja, y que llegó a inspirar serios cuidados a su familia y amigos.

**EXPLOSION EN UNA MINA.**

LEON, Febrero 5.
Hoy ocurrió una explosión de gas grisú en el piso tercero del pozo principal de la Mina Herrera, situada cerca de Sabero. Como consecuencia del siniestro murieron dos obreros llamados Javier López y Ramón Nodal, resultando, además, siete heridos graves.

**EL TURISMO INGLES Y AMERICANO, EN GALICIA.**

VIGO, Febrero 5.
Hoy desembarcaron en este puerto 400 turistas ingleses y americanos, procedentes de diversos puertos del Mediterráneo. Los viajeros visitarán a Santiago de Compostela y otros lugares pintorescos, reanudando su viaje el próximo jueves.

# NO TOMO...

(Viene de la pág. PRIMERA)

efectuar con papeles mojados del Banco Nacional de Cuba, replicó el señor Germán López haciendo ver la contradicción que existía entre las manifestaciones del señor Gil y las afirmaciones del aludido legislador.

Continuó el señor Gil defendiendo el dictamen, y después de afirmar que el Estado iba a desembolsar sólo un millón quinientos mil pesos en la operación, aludió a los representantes matanceros, saliendo en defensa de los mismos el señor Rodríguez Ramírez, quien anunció que combatiría la proposición de la Comisión Mixta.

Finalmente pidió el señor Gil la prórroga indefinida de la sesión. Quiso el señor González Beauville que fuera votada nominalmente, y al comprobarse la falta del Quorum, se suspendió el acto.

## MISCELANEA

Tambores vacíos. Para aceite y gasolina. De hierro. De 55 galones. En buen estado. Se venden en Lamparilla, 70, Habana. De 8 a 10 a. m.; y de 1 a 4 p. m.
4463 9 f.

### TEJAS FIBRO CEMENTO

Vendo lote de tejas corrugadas de fibro cemento a precio de verdadera ganga. Véala en la calle Matadero 4.
4493 8 fb.

## LIBROS E IMPRESOS

LA MUJER EN ESTADO DE EMBArazo obra muy útil a las señoras y a las comadronas, de venta a 60 centavos en Obispo 31 y medio, librería. M. Ricloy.
4466 9 Feb

## INSTRUMENTOS DE MUSICA

### ¿PROPIA PARA REGALO?

Victrola Victor, número 9, con diafragma número 2, que costó 90 pesos y elegante disquero de caoba que costó 35 pesos, con solo una semana de uso, todo setenta pesos. Librería La Miscelanea. Teniente Rey, número 106, frente al DIARIO.
4423 11 Mzo.

FAMILIA PARTICULAR VENDE POR no necesitarlo un grafófono con discos, un lavabo, todo flamante. Se da en 30 pesos todo. Lealtad 31, altos, de 1 a 6 p. m. Especuladores no.
4521 15 fb.

## AVISOS

### AVISO

Joaquín Chea hace presente, que él compró la tienda de frutas del país, que es del Sr. Juan Mata en la calle San Miguel No. 165 y todo el que tenga cuentas con el Sr. Mata tiene que pasar a cobrarlas el día 15 del presente mes a las doce del día; pasado de esa fecha no se hace cargo de cuentas atrasadas. Niguera. Habana 5 de Febrero de 1924.
4354 15 fb.

# Crónica de Tribunales

## EN EL SUPREMO

### APRECIACION DE LA PRUEBA

**COMBATIDA SIN EFICACIA LA APRECIACION DE HECHO EN QUE DESCANSA EL FALLO RESULTA IMPROCEDENTE EL MOTIVO DEL RECURSO EN QUE SE ALEGAN LAS INFRACCIONES DE DETERMINADOS ARTICULOS DEL CODIGO DE COMERCIO Y DEL CODIGO CIVIL, CUANDO PARTEN DE UN SUPUESTO QUE CONTRADICE LA AFIRMACION DEL JUZGADOR.**

Seguido juicio declarativo de mayor cuantía por Francisco Hernández García, como cesionario de la Sociedad Mercantil "Mata, Unión de Bodegas Andaluzas", domiciliada en Málaga (España), contra la Sociedad "López, González y Compañía", del comercio de esta plaza, en cobro de la suma de 4.863 pesos 92 centavos, importe de 20 bocoyes de vino, el juez de Primera Instancia del Oeste, que conoció del asunto, desestimando las excepciones de falta de acción y de personalidad opuestas a la demanda, declaró ésta con lugar y condenó a la entidad demandada a pagar al actor la cantidad reclamada.

Apelado este fallo por "López, González y Compañía", la Sala de lo Civil y de lo Contencioso-Administrativo de la Audiencia de la Habana declaró con lugar la apelación, estimó procedente la excepción primeramente mencionada, esto es, la de falta de acción y revocando el combatido fallo del juez, desestimó la demanda, absolviendo a los demandados con las costas a cargo del demandante.

Este, inconforme, acudió en casación por infracción de ley.

Pero su recurso no prospera.

La Sala de lo Civil y de lo Contencioso-Administrativo del Tribunal Supremo lo declara sin lugar, por las consideraciones que a continuación transcribimos:

Siendo ponente el magistrado doctor José Ignacio Travieso y López:

"CONSIDERANDO: respecto al motivo por error en la apreciación de la prueba que el fallo recurrido no se funda únicamente en que se hubiesen dejado de poner a disposición del comprador los bocoyes de vino, sino en el hecho a que el segundo considerando del mismo se refiere diciendo no aparecer de autos que aquéllos "hayan sido puestos por la Compañía vendedora a disposición de la compradora y a satisfacción de ésta"; y tal antecedente tenido en cuenta, es visto que carecen de virtualidad para producir la casación de dicho fallo las alegaciones que el recurrente hace en el motivo de referencia, porque enderezadas sólo a sostener que mediante los documentos que cita demuestra que dicha mercancía sí fué puesta a disposición del comprador, dejan sin impugnar la segunda del hecho arriba transcripto, o sea al no haber sido realizado tal acto a satisfacción del comprador particular, con cuya certeza muéstrase, además, conforme el recurrente cuando en el propio motivo que se examina dice, refiriéndose a las mercancías objeto del contrato: "Es un hecho indiscutible que aquéllas no fueron aceptadas, aunque había obligación de aceptarlas y la no aceptación sea ilegal"; derivándose, consiguientemente, de cuanto se deja expuesto, la improcedencia del motivo al principio aludido.

CONSIDERANDO: respecto al segundo motivo del recurso, el cual, dada su índole, debe ser examinado en primer término, que conforme a reiterada doctrina fundada en el texto del inciso séptimo del artículo 1.690 de la Ley de Enjuiciamiento Civil, el error de hecho en la apreciación de la prueba señalada en dicho artículo como causa de casación, ha de resultar evidente en vista del documento o acto auténtico que con ese fin sean citados, sin necesidad de recurrir a interpretaciones o deducciones más o menos acertadas a que su contenido pueda prestarse en contra de lo afirmado por el juzgador; porque de esa manera no se evidencian errores de tal denominación, sino se exponen las consecuencias que a juicio de la parte que recurre y con criterio distinto al del juez pueden deducirse de aquel medio probatorio; y como dicha inadecuada actuación es la que se advierte practicada en el motivo que se examina, ya que mediante el mismo y con referencia a los documentos en él citados (cartas y conocimiento de embarque) no se hace otra cosa que sostener, mediante consideraciones que al efecto se exponen, que la Sala del juicio ha debido apreciar "el ofrecimiento de la mercancía y haber venido la misma consignada del lugar de su origen a los compradores y a su cuenta" como equivalente a "haber las puesto a disposición" de éstos, es vista la improcedencia del expresado motivo.

CONSIDERANDO que no impugnado con éxito, como precedentemente queda expuesto el hecho, habida fundamentalmente cuenta del cuál la Sala del juicio ha dictado el fallo recurrido, o sea el de no haber sido puesta la mercancía a disposición de la sociedad compradora, hácese de igual modo patente la la improcedencia del motivo primero del recurso, toda vez que las infracciones en él alegadas de los artículos que en tal concepto se citan del Código de Comercio y del Código Civil parten de un supuesto que es contradictorio del supradicho hecho, o sea el que hace consistir el recurrente en que la mercancía vendida fué debidamente puesta a disposición del comprador o debió entenderse haberlo sido, por encontrarse en un lugar de donde en el instante de la venta no podía trasladarse a poder del comprador.

CONSIDERANDO, finalmente, que en la sentencia recurrida tampoco se ha incidido en la infracción de los artículos del Código Civil a que el motivo de ampliación se refiere, porque aparte de toda otra razón aducible, la aplicación de los mismos no excluye en modo alguno la necesidad para hacer efectivos los derechos en ellos declarados, de que el vendedor ponga a disposición del comprador la cosa vendida, lo que según la apreciación de la prueba hecha por el Tribunal "a quo" no ha tenido lugar en el caso origen del presente recurso.

CONSIDERANDO: que no habiéndose justificado por el recurrente el error en la apreciación de la prueba aducida ni las infracciones también en el recurso alegadas, debe el mismo ser desestimado imponiendo a aquél las costas causadas con su substanciación, en observancia, lo último, de lo estatuído en el artículo XL de la Orden número 92 de 1899.

FALLAMOS: que debemos declarar y declaramos NO HABER LUGAR al recurso de casación en los precedentes párrafos examinados, y condenamos a la parte recurrente, Francisco Hernández y García, al pago de las costas que en la substanciación del mismo se hayan causado.

ASI, por esta nuestra sentencia, lo pronunciamos, mandamos y firmamos.—José V. Tapia, José I. Travieso y López, Marco Aurelio Cervantes, Rodrigo Portuondo, José Clemente Vivanco.

PUBLICACION: Leída y publicada fué la sentencia que precede por el presidente de la Sala, señor José V. Tapia, en audiencia pública del día de hoy.

Habana, Enero 31 de 1924.

Lo certifico: Alfredo G. Lebredo, secretario."

Sentencia número 105. Noviembre 12-923.

### CASACION DE UN FALLO.

**PARA CALIFICAR CON ACIERTO EL DELITO DE ABANDONO DE FUNCIONES PUBLICAS ATRIBUIDO A UN CONCEJAL, ES PRECISO QUE CONSTE PROBADO EN LA SENTENCIA QUE DEJO DE ASISTIR A TRES SESIONES "CONSECUTIVAS" DEL AYUNTAMIENTO Y, ADEMAS, APAREZCA QUE PARA LAS SESIONES DE REFERENCIA, TODAS ELLAS EXTRAORDINARIAS, FUE CITADO EN LEGAL FORMA EL SUPUESTO CULPABLE**

En causa seguida al concejal del Ayuntamiento de Zulueta Ambrosio Pérez González, la Audiencia de Santa Clara dictó sentencia condenándolo, como autor del delito de abandono de funciones públicas, previsto y penado en el artículo 383, párrafo primero, del Código Penal, en relación con el 140 de la Ley Orgánica de los Municipios, a la pena de tres años, seis meses y un día de suspensión del expresado cargo, así como al pago de las costas.

Declaró la Audiencia probados estos hechos:

"Que Ambrosio Pérez González, concejal del Ayuntamiento de Zulueta, dejó de asistir sin excusarse legalmente a tres sesiones extraordinarias que había de celebrar el expresado Ayuntamiento los días 7, 9 y 11 de Mayo del año actual, contribuyendo la actitud adoptada a que no se discutiera y aprobara el Presupuesto de egresos e ingresos para el año de 1923 a 1924, correspondiente al citado Municipio."

Contra este fallo la defensa acudió en casación, sosteniendo la inexistencia del delito calificado y penado por el Tribunal del juicio.

Y el recurso prospera.

La Sala delo Criminal del Tribunal Supremo lo declara sin lugar, casando y anulando la sentencia recurrida, por los siguientes fundamentos:

Siendo ponente el magistrado doctor Eduardo Azcárate y Fesser

"CONSIDERANDO que aun cuando para la existencia del daño público a que se refiere el artículo 383 del Código penal no es necesario que con el abandono de destino se ocasione un daño material, bastando una interrupción o perturbación cualquiera en el despacho público, y esa perturbación la presume el artículo 140 de la Ley Orgánica de los Municipios al establecer que incurre en aquel delito el concejal que sin excusa justificada deje de asistir a tres sesiones consecutivas del Ayuntamiento, como lo declaró este Tribunal en sentencia de 29 de Marzo de 1919, la sentencia recurrida carece de la base de hecho indispensable para la calificación que en ella se adopta, en primer lugar porque el Tribunal sentenciador no declara, como debió hacerlo, si las sesiones del Ayuntamiento de Zulueta a que dejó de asistir el procesado fueron o no consecutivas, pues no basta para entender que lo fueron el que se diga que dichas sesiones habían de celebrarse los días 7, 9 y 11 de Mayo de 1923, ya que podía haberse celebrado alguna otra sesión, a que asistiera el procesado, en los días intermedios; y además porque tratándose de sesiones extraordinarias no expresa el Tribunal del juicio como debió hacerlo también, si para ellas fue debidamente citado el recurrente, es decir, en la forma y con los requisitos que señala el artículo 142 de la mencionada Ley Orgánica; todo esto de acuerdo con lo declarado también por este Tribunal, entre otras sentencias, en las de 17 de Octubre de 1918 y 25 de Octubre de 1919.

CONSIDERANDO que careciendo el hecho probado de dos de los requisitos indispensables para la calificación, procede declarar con lugar el recurso."

La Sala, en su segunda sentencia, absuelve al procesado concejal.

Sentencia número 304. Diciembre 22-923.

### RECURSO SIN LUGAR.

La propia Sala ha declarado sin lugar el recurso de casación que por quebrantamiento de forma e infracción de ley, formalizara el procesado Juan Tomás García Casañas, contra el fallo de la Sala Segunda de lo Criminal de la Audiencia de la Habana, que lo condenó a la pena de dos años, once meses y once días de presidio correccional, como autor de un delito de estafa, con la agravante de reincidencia.

### INSUBSTANCIABLES.

En tres autos dictados al efecto, la repetida Sala de lo Criminal ha declarado insubstanciables estos recursos de casación:

El de Lutgardo González Oquero, condenado por la Audiencia de Santa Clara en causa por hurto.

El de Silverio Pedroso, condenado por la Audiencia de Matanzas en causa por rapto.

Y el de Manuel Díaz Ramírez, condenado por la Audiencia de Oriente en causa por robo.

## EN LA AUDIENCIA

### IMPORTANTE AUTO DE SOBRESEIMIENTO DE LA SALA DE LO CRIMINAL

Poor la Sala Primera de lo Criminal de esta Audiencia ha sido dictado auto de sobreseimiento en la causa número 1284, que se seguía contra el señor José Manuel Solá y Martins, Administrador del Centro Judicial de la Habana, por supuesta infracción del Código Postal.

La defensa del señor Solá y Martins estuvo a cargo del joven letrado doctor Félix Pérez Porta, de cuyos frecuentes triunfos jurídicos nos hemos ocupado recientemente, como Secretario en funciones de dicho Centro Judicial de la Habana.

El feliz desenlace de este procesamiento ha merecido múltiples felicitaciones a los señores doctor Pérez Porta y Solá, a las que unimos la nuestra.

### RECLAMA LA "UNIVERSAL MUSIC AND COMERCIAL COMPANY"

En los autos del juicio de menor cuantía seguido en el Juzgado de Primera Instancia del Oeste de esta capital, sobre rescisión de un contrato, por la "Universal Music, and Comercial Company", domiciliada en esta plaza, contra doña Mercedes Zarragoitia, también de esta vecindad; la Sala de lo Civil y de lo Contencioso-Administrativo de esta Audiencia ha fallado revocando la sentencia del Juzgado declarando con lugar la presente demanda y por rescindido el contrato de arrendamiento celebrado entre dicha entidad comercial y la demandada, de un autopiano; condenando a la referida demandada a que devuelva el mencionado instrumento musical a la Sociedad actora y el pago a la misma de todos los alquileres adeudados y los que vayan venciendo hasta la devolución del mueble de referencia.

### EMBARGO PREVENTIVO SOLICITADO POR UNA SOCIEDAD COMERCIAL DE ESTA PLAZA

En los autos del incidente formado para tratar de la oposición al embargo preventivo de bienes de don Daniel Pellón y Valdesa, comerciante de Marianao, solicitado dicho embargo en el Juzgado de Primera Instancia del Oeste, de esta capital, por la Sociedad de Sobrinos de Portilla también del comercio de esta plaza; la Sala de lo Civil de esta Audiencia ha fallado declarando con lugar en parte, dicho incidente de oposición, dejando sin efecto el embargo preventivo acordado de los bienes de Pellón y declarando no haber lugar a la indemnización de daños y perjuicios solicitada. No se hace declaración sobre costas.

### PLEITO DE LA "COMPAÑIA NACIONAL DE PIANOS Y FONOGRAFOS"

En los autos del juico de menor cuantía seguido sobre rescisión de contrato en el Juzgado de Primera Instancia del Este, de esta capital, por la "Compañía Nacional de Pianos y Fonógrafos" (Sociedad Anónima), domiciliada en esta plaza, contra don Ramón Conabella y Clavillart, vecino de Cienfuegos; la Sala de lo Civil de esta Audiencia ha fallado confirmando la sentencia del Juzgado que tuvo por confeso al demandado y declaró con lugar la presente demanda y por tanto, rescindido el contrato de compra-venta a plazos de un instrumento musical, celebrado entre la Sociedad actora y el demandado y condenó a dicho demandado a la inmediata devolución del precitado instrumento.

### JURAMENTO

Ante la Sala de Gobierno de esta Audiencia juró ayer tarde y tomó posesión de su nuevo cargo de Oficial de Sala de esta Audiencia, la distinguida señorita Dolores Plazaola y Cotilla, dama laboriosa y competente, hermana del que fué Presidente de la Sala de lo Civil, licenciado Adolfo Plazaola.

La señorita Plazaola fué muy felicitada por sus Jefes y compañeros de oficina.

El cronista también la felicita cordialmente.

### PENSIONES Y JUBILACIONES

La Sala de lo Civil de esta Audiencia ha acordado las siguientes:

A Eligia Rodríguez y Sánchez y Julia Morejón y Rodríguez como viuda e hija de Eduardo Morejón y Rodríguez que fué Inspector de Descarga de la Aduana, pensión de 351 pesos al año.

Pensión de $201.60 anual a Carmen Fraga como viuda de Cayetano Rey, Sereno Clase F de la Secretaría de Sanidad.

Jubilación de Ana María de los Dolores Yanez y Rodríguez de $87.60 anuales, como conserje de escuela del Distrito Escolar de Guanabacoa.

Pensión a Livoria León como viuda de Miguel Suárez y sus hijos de $1656.00 al año. Suárez fué empleado de la Secretaría de Sanidad y Beneficencia.

Jubilando obligatoriamente a Francisco Quintanó como Oficial de la Cámara de Representantes $2,200 anuales.

Concediendo pensión a Rita Betancourt como viuda del empleado Pedro de la Moneda, con $820,00 anuales.

### NUEVO COMPAÑERO ..

Desde el día de ayer ha comenzado a actuar como Cronista de Tribunales de nuestro colega "El Mundo", cubriendo la vacante ocurrida por el sentido fallecimiento del compañero Urbano Almansa un viejo y competente periodista y activísimo repórter el señor José Camilo Pérez, antiguo Redactor que fué de "La Discusión".

Saludamos afectuosamente al nuevo compañero de tareas.

### SEÑALAMIENTOS PARA HOY

**Sala Primera:**

Contra Elvira García, por hurto, defensor, doctor Castellanos.

Contra Venerando Dorado, por falsedad. Defensor, doctor Sarraín.

Contra Anselmo Márquez, por atentado, Defensor, doctor López.

Contra Teófilo Calvo, por amenazas. Defensor doctor Arango.

**Sala Segunda:**

Contra Miguel Montero, por disparo. Defensor, doctor Portela.

Contra Paulina Hernández, por corrupción. Defensor, doctor Vivanco.

Contra José Pérez por infracción de la Ley de Drogas. Defensor, doctor Portela.

Contra Rafael Fernández, por robo. Defensor doctor Areces.

Contra José Sánchez, por corrupción. Defensor, doctor Vega.

Contra Antonio Monzón, por estafa. Defensor doctor Llansó.

**Sala Tercera:**

Contra José Rodríguez, por robo. Defensor, doctor Aedo.

Contra Angel Martí, por atentado. Defensor, doctor Alfonso.

Contra Antonio Rodríguez, por robo. Defensor, doctor Aedo.

Contra Daniel Calvo, por abusos. Defensor, doctor Casado.

**SALA DE LO CIVIL**

Vistas señaladas para hoy, día 6 de febrero:

Juzgado Norte.—María Antonia Calvo viuda de Morales, contra Miguel Belaunde, ejecutivo.

Ponente: del Barrio. Doctor Valencia. A. Maruri de la Paz.

Juzgado Oeste.—The National City Banck of Canada, de New York, contra el central Ulacia, Compañío Azucarera, sobre pesos.

Ejecutivo.

Ponente: del Barrio. Letrados: Gorrín y Montero. Procuradores: Barreal y G. Quirós.

Juzgado Oeste:—José María de Laza contra José Vicente Alonso y otra, sobre pesos. Menor cuantía.

Ponente: del Barrio. Letrados: Angulo, Sardiñas; Navarrete. Procuradores: Espinosa y R. Granados.

Juzgado Norte.—Jacinto Pedroso y Compañía contra Compañía Azucarera..

Ponente: del Barrio. Letrados: Méndez Capote. Azcárate.

Procuradores: Saenz, Spínola.

Juzgado de Marianao:— Basilosa Arias, contra José Suárez y Marcelino Rancaño. Ejecutivo. Ponente: del Barrio, F. Larrinaga y Más.

Juzgado Norte:—Juan Miranda y otros, contra Natalia Ruiz. Embargo preventivo. Ponente: del Barrio.

Letrados: Pino. Busquet. Procurador: Cárdenas.

Juzgado Sur:—Audiencia en justicia. Apelación por Miguel Saavedra, con diligencias preparatorias en ejecutivo, contra Pablo Deher.

Ponente: del Barrio, Saaverio. y Fiscal.

Juzgado Norte.—Víctor G. Mendoza y Compañía, contra Granel, Perera y Compañía, contra consignatarios del vapor "Owgo". Menor cuantía.

Ponente: del Barrio. Letrados: Angulo y G. Mendoza. Procuradores: Espinosa y Spínola.

Juzgado Oeste.—Diego Acosta contra la Compañía Insular de Ingeniería, Sociedad Anónima, sobre rescisión contra indemnización por daños y perjuicios.

Ponentes: del Barrio, Manrara, Galiana y Reguera.

Juzgado Norte.—Cancha y Casals S. en C. contra Manuel González. Menor cuantía.

Ponente: del Barrio.

Letrados: Batlle, (parte). Procurador: Udaeta.


## DIRECTORIO PROFESIONAL

### ABOGADOS Y NOTARIOS

**JOSE I. RIVERO**
**GONZALO G. PUMARIEGA**
Abogados
Aguiar, 116. Teléfono A-9280. Habana

**ESTUDIO DEL Dr. MARIANO ARAMBURO MACHADO**
**FRANCISCO ICHASO**
**JOSE R. GARCIA PEDROSA**
**FELIX GRANADOS**
Obispo, núm 30, esquina a Compostela
De 9 a 12 y de 2 a 3
Teléfono A-7957

**Dr. MARIO DE FRANCO Y BEOTO**
ABOGADO
Bufete, Empedrado 64, Teléfono M-4667. Estudio Privado. Neptuno, 220. A-6850.
C1006 Ind. 1o. F.

**WOLTER, FREYRE Y GOMEZ ANAYA**
ABOGADOS
Teléfonos A-0551, M-6679. Cable y Teleg. "Wolfrego" O'Reilly, número 114. altos. (English Spoken.)

**DR. OMELIO FREYRE**
Abogado y Notario
O'REILLY 114. Telf. M-5879

**DR. LUCIUS Q. C. LAMAR**
Abogado de los Colegios de Nueva York Washington y la Habana. Banco de Nueva Escocia. Departamento 221. Apartado 1729. Teléfono A-6349.
C575 90d-17 En.

**MANUEL GIMENEZ LANIER**
**FERNANDO ORTIZ**
**OSCAR BARCELO**
ABOGADOS
**JUAN RODRIGUEZ RAMIREZ**
ABOGADO Y NOTARIO
San Ignacio 40, altos, entre Obispo y Obrapía. Teléfono A-3701

**MARCAS Y PATENTES**
DR. CARLOS GARATE REU
ABOGADO
Cuba, 19. Teléfono A-2434.

## PROFESIONALES

**Lcdo. Ramón Fernández Llano**
ABOGADO Y NOTARIO
Habana 57. Teléfono A-8319

**DR. E. ODIO CASAÑAS**
ABOGADO
(Consultorio del Diario en Oriente). Edificio "Martínez" José A. Saco, bajos número 6. Santiago de Cuba. Teléfono 2585.

**PELAYO GARCIA Y SANTIAGO**
NOTARIO PUBLICO
**GARCIA FERRARA Y DIVIÑO**
Abogados Aguiar, 71 5o. piso. Teléfono A-2432. De 9 a 12 a. m. y de 3 a 5 p. m.

### ARQUITECTOS E INGENIEROS

**GABRIEL ROSELLO**
ARQUITECTO
y Contratista de obras. San Ignacio, 18, altos. Teléfono M-4415.
2812 23 Feb.

### Doctores en Medicina y Cirugía

**DR. FELIX PAGES**
CIRUJANO DE LA QUINTA DE DEPENDIENTES
Cirugía General
Consultas: lunes, miércoles y viernes, de 2 a 4, en su domicilio D, entre 21 y 23. Teléfono F-4433.

**Dr. Manuel González Alvarez**
CIRUJANO DE LA ASOCIACION DE DEPENDIENTES
Consultas de 2 a 4, lunes, miércoles y viernes. Cárdenas, número 45, altos. Teléfono A-9102. Domicilio: Avenida de Acosta, entre Calzada de Jesús del Monte y Felipe Poey. Villa Ada. Víbora. Teléfono I-2894.
C5430 Ind. 15 jl.

**DR. J. A. TABOADELA**
Medicina interna en general con especialidad en enfermedades de las vías digestivas (estómago, intestinos, hígado y páncreas), y trastornos en la nutrición. Diabetes. Obesidad. Enflaquecimiento, etc. Consultas de 2 a 4. Campanario 81.
2787 23 Feb.

**DOCTOR PEDRO MONTALVO**
Médico
Medicina general, especialmente enfermedades del pecho. Consultas de 1 a 3. Concordia 113. Teléfono M-1415.
4091 3 mz.

**ANALISIS DE ORINA**
Completo, 2 pesos. Prado 62, esquina a Colón. Laboratorio Clínico-Químico, del doctor Ricardo Albaladejo. Teléfono A-3334.
C1253 30d-6 Feb.

**Dr. F. R. TIANT**
Especialista en enfermedades de la piel, sífilis y venéreo del Hospital San Louis de París. Ayudante de la Cátedra de enfermedades de la piel y sífilis de la Universidad de la Habana. Consultas lunes, miércoles y viernes de 9 a 12 y todos los días de 5 a 7 p. m. Consulado 90, altos. Teléfono M-3657.
4232 5 Mz.

**Dr. N. GOMEZ DE ROSAS**
Cirugía y partos. Tumores abdominales (estómago, hígado, riñón, etc.) enfermedades de señoras, inyecciones en serie del 914 para sífilis. De 2 a 4 p. m. Empedrado, 61. Habana.

**DR. J. DIAGO**
Afecciones de las vías urinarias. Enfermedades de las señoras. Aguila, 72. De 2 a 4.

**POLICLININCA INTERNACIONAL**
Consultas gratis
Lealtad, 112, Tel. A-0344. De 10 a 12. De 1 a 4 35 y 2 Vedado. De 8 a 10, antes en Corrales, 120
DR. DAVID CABARROCAS.—Enfermedades de señoras venéreas, piel y sífilis. Cirugía. Inyecciones intravenosas para la sífilis, (neosalvarsan) reumatismo asma, tuberculosis anemia etc. Análisis en general $2.00 para la sífilis $4.00 Rayos X. Reconocimiento especiales y derecho a medicinas despachadas por a nombre de la sociedad la Internacional $1.06.

**Dr. ENRIQUE FERNANDEZ SOTO**
Oídos, Nariz y Garganta. Consultas: Lunes, Martes y Jueves de 1 a 2, Lagunas, 46 esquina a Perseverancia. No hace visitas. Teléfono A-4485

DR. GONZALEZ PERIS PIEL, SIFILIS y venereo consultas de 2 a 4 p. m. martes, jueves y sábado, se dan horas especiales. San Lázaro, 354 altos. Teléfono A-0336.
C184 Ind. 4 En.

**ROCA MANDILLO**
EL INVENTOR DE LA CURA RADICAL DEL REUMA
Garantizo, calmar el dolor del primer masaje con mi untura milagrosa, haciéndole desaparecer radicalmente, en plazo breve, sea cual fuere la clase del reuma. En la parálisis hoy resultados asombrosos. Puedo demostrarlo. Diez de Octubre 648-A, Víbora. Teléfono I-5065.
2867 2 Mz.

**DR. J. VELEZ**
MARIEL
Consultas de 1 a 3. Telf. Larga distancia. (Consultas, $10.00)
Catedrático de la Universidad, médico de visita, especialista de la Covadonga

**DOCTOR ANTONIO CHICOY**
Médico del Sanatorio Covadonga, y del Hospital de Dementes de Cuba. Especialista en enfermedades del Sistema Nervioso y Mentales Consultas diarias de 1 a 5, excepto los sábados. Escobar número 166 Teléfono M-7237.

**DR. ADOLFO REYES**
LAMPARILLA, 74
Estómago e intestinos exclusivamente. Consultas de 8 a 10 a. m. y 1 a 2 p. m. Extracción del contenido estomacal. Radioscopia y tratamientos especiales a horas convencionales.
3851 2 Mz.

**DOCTORA AMADOR**
Especialista en las enfermedades del estómago e intestinos. Tratamiento de la colitis y enteritis por procedimiento propio. Consultas diarias de 1 a 3. Para pobres lunes, miércoles y viernes Reina, 96.
C 4505 Ind 9 jn

**DR. GONZALO AROSTEGUI**
Médico de la Casa de Beneficencia y Maternidad Especialista en las enfermedades de los niños Médicas y Quirúrgicas. Consultas de 12 a 2. G, número 116, entre Línea y 12, Vedado. Teléfono F-4233.

**DR. F. H. BUSQUET**
Consultas y tratamientos de Vías Urinarias y Electricidad Médica, Rayos X, alta frecuencia y corrientes. Manrique, 56 De 12 a 4. Teléfono A-4474

**Dr. MANUEL BETANCOURT**
VIAS URINARIAS
Especialmente blenorragia. Consultas de 2 a 5 p. m. Telf. F-2144 y A-1289. OBISPO, 55, ALTOS
48252 20 Abril.

**ALMORRANAS**
Curación radical por un nuevo procedimiento inyectable Sin operación y sin ningún dolor, y pronto alivio pudiendo el enfermo continuar sus trabajos diarios. Rayos X corrientes eléctricas y masajes, análisis de orina completo, $2.00 Consultas de las 5 p. m. y de 7 a 9 de la noche. Curas a plazos Instituto Clínico Merced núm. 90, teléfono A-0861.

## PROFESIONALES

**Dr. J. A. Hernández Ibáñez**
ESPECIALISTA DE VIAS URINARIAS DE LA ASOCIACION DE DEPENDIENTES
APLICACIONES DE NEOSALVARSAN
Vías urinarias. Enfermedades venéreas. Cistoscopia y Cateterismo de los uréteres. Consultas de 2 a 6. Manrique 10-A, altos. Teléfono A-5469. Domicilio. C Monte 374. Teléfono A-8545.

**Dr. CANDIDO B. TOLEDO OSES**
GARGANTA, NARIZ Y OIDOS
Especialista de la Quinta de Dependientes. Consultas de 4 a 8 lunes, miércoles y viernes. Lealtad, 13. Teléfono M-4372 M-3014.

**DR. JUSTO VERDUGO**
MEDICO CIRUJANO DE LA FACULTAD DE PARIS
ESTOMAGO E INTESTINOS
Análisis del Jugo Gástrico si fuere necesario.
Consultas de 8 a 10 a. m. y de 12 a 3 p. m. Refugio, 1-B bajos. Teléfono A-8685.
C574 Ind. 17 En.

**DR. MIGUEL VIETA**
HOMEOPATA
Debilidad sexual, estómago e intestinos. Carlos III, 209. De 2 a 4.

**Dr. GONZALO PEDROSO**
Cirujano del Hospital Municipal Freyre de Andrade Especialista en vías urinarias y enfermedades venéreas. Cistoscopía y cateterismo de los uréteres. Inyecciones de Neosalvarsán. Consultas de 10 a 12 a. m. y de 3 a 5 p. m. en la calle de Cuba núm. 69.

**DR. E. PERDOMO**
Consultas de 1 a 4. Especialista en vías urinarias, estrechez de la orina, venéreo, hidrocele, sífilis; su tratamiento por inyecciones sin dolor. Jesús María 32 de 1 a 4. Teléfono A-1766.

**DR. LAGE**
Medicina general. Especialidad estómago. Debilidad sexual. Afecciones de señoras de la sangre y venéreas. De 3 a 4 y a horas especiales Teléfono A-3751. Monte, 125, entrada por Angeles.
C9678 Ind-23 Dbre

**DR. CELIO F. LENDIAN**
Consultas todos los días hábiles de 3 a 4 p. m. Medicina interna, especialmente del corazón y de los pulmones Partos y enfermedades de niños. Campanario, 68 altos. Teléfono M-2671.

**Dr. Francisco Javier de Velasco**
Afecciones del Corazón. Pulmones. Estómago e Intestinos. Consultas los días laborables, de 12 a 2. Horas especiales, previo aviso. Salud 34. Teléfono A-5418.

**Dr JOSE VARELA ZEQUEIRA**
Catedrático de Anatomía de la Escuela de Medicina. Director y Cirujano de la Casa de Salud del Centro Gallego. Ha trasladado su gabinete a Gervasio, 126, altos, entre San Rafael y San José. Consultas de 2 a 4 Teléfono A-4419.

**Dr. JUAN J. MIGNAGARAY**
Especialista de niños del Hospital Municipal. Medicina general y niños. Curación del reumatismo. Métodos especiales. Consultas: de 1 a 3. Campanario 57.
839 8 Feb.

**DR. ABELARDO LABRADOR**
Consultas gratis para pobres, de 8 a 11 a. m. Monte No 40, esquina a Angeles y de 2 a 4 1|2 en San Lázaro No. 229 entre Belascoaín y San Lázaro, todos los días. Especialidad en enfermedades de señoras, partos, venéreo y sífilis. Enfermedades del pecho corazón y riñones, en todos sus períodos. Tratamiento de enfermedades por inyecciones Intravenosas. Neosalvarsán, etc. y cirugía en general. Para avisos. Tel. A-8256
1756 14 Feb.

**DR. REGUEYRA**
Medicina interna en general; con especialidad en el artritismo, reumatismo, piel (excema barros, úlceras), neurastenia, histerismo, dispepsia, hiperetortridria (acidez), colitis, jaquecas neuralgias, parálisis y demás enfermedades nerviosas. Consultas de 1 a 4, jueves gratis a los pobres. Escobar, 105, antiguo.

**INSTITUTO CLINICO MERCED, Núm. 90**
Teléfono A-0861. Tratamientos por especialistas en cada enfermedad. Medicina y Cirujía de urgencia y total. Consultas de 1 a 5 de la tarde y de 7 a 9 de la noche.
**LOS POBRES GRATIS**
Enfermedades del estómago, intestinos, Hígado, Páncreas, Corazón, Riñón y Pulmones. Enfermedades de señoras y niños, de la piel, sangre, vías urinarias y partos, obesidad y enflaquecimiento, afecciones nerviosas y mentales. Enfermedades de los ojos, garganta, nariz y oídos. Consultas extras $2.00 reconocimiento $3.00 Tratamiento Completo con aparatos $5.00 Tratamiento moderno de las sífilis, blenorragia, tuberculosis, asma, diabetes por las nuevas inyecciones reumatismo parálisis neurastenia, cáncer úlceras y almorranas. inyecciones intramusculares y las venas (Neosalvarsán) Rayos X, ultravioletas, masages, corrientes eléctricas, (medicinales alta frecuencia) análisis de orina (completo $2.00) sangre (contec y reacción de Wasserman), esputos, heces fecales y líquido cefalorraquídeo. Curaciones pagos semanales, (a plazos).

**DOCTOR H. FERRER**
Especialista en las enfermedades de los ojos, garganta, nariz y oídos. Consultas de 2 a 5 p. m. $5.00 Por las mañanas, a horas previamente concedidas $10.00. Neptuno, 32, altos. Teléfono A-1885.
C637 13d-19

**Dr. Valentín García Hernández**
Oficina de Consulta: Luz, 15. M-1644, Habana. Consultas de 1 a 3. Domicilio: Santa Irene y Serrano. Jesús del Monte. I-1640. Medicina interna.
Ind.

**Dr. Alberto S. de Bustamante**
Profesor de Obstetricia, por oposición de la Facultad de Medicina. Especialidad. Partos y enfermedades de señoras. Consultas lunes y viernes, de 1 a 3 en Sol 79. Domicilio 15 entre J y K, Vedado. Teléfono F-1862.

**CLINICA BUSTAMANTE-NUÑEZ**
Calle J y 11, Vedado. Cirugía general. Cirugía de especialidades. Partos. Rayos X. Tel. F-1184.
49731 29 Feb

**DR. MANUEL GALIGARCIA**
Médico Cirujano, cinco años de interno en el Hospital "Calixto García" Medicina General, especialmente enfermedades nerviosas y mentales, estómago e intestinos Consultas $2.00 reconocimientos $5.00, de 3 a 5 diarias en San Lázaro 402, altos esquina a San Francisco. Teléfono A-3391.
C187 Ind. 4 En.

**Dr. EUGENIO ALBO CABRERA**
Medicina interna. Especialidad afecciones del pecho agudas y crónicas. Casos incipientes y avanzados de Tuberculosis Pulmonar. Ha trasladado su domicilio y consultas a Perseverancia 52, (altos) Teléfono M-1660.

**DR. RAMIRO CARBONELL**
Especialista en Enfermedades de niños medicina en general. Consultas de 1 a 3. Escobar número 142. Teléfono A-1336 Habana.
C8024 Ind. 19 Dct

**ENRIQUE LLURIA**
OBRAPIA 51
Lunes, miércoles y viernes de dos a cinco. Enfermedades riñón vejiga y crónicas. Teléfono A-4364.
G 10 Feb.

## PROFESIONALES

**DR. JOSE LUIS FERRER**
CIRUJANO
y médico de visita de la Asociación de Dependientes. Afecciones venéreas. Vías urinarias y enfermedades de ... ras Martes, jueves y sábados de ... Obrapía 51 altos. Teléfono A-43..

**Dr. MANUEL LOPEZ PRADO**
MEDICO-CIRUJANO
De las Facultades de Madrid y la Habana. Con treinta y tres años de práctica profesional. Enfermedades de la sangre, pecho, señoras y niños. Tratamiento especial curativo de afecciones genitales de la mujer. Consultas diarias de 1 a 3. Gratis lunes y viernes. Lealtad, 91 y 93. Teléfono A-0226. Habana.
26

**DR. EMILIO ROMERO**
Médico Cirujano. Cirugía general. Enfermedades de señoras y niños. Médico de visita de la Quinta Covadonga.
Horas de consulta, de una y media a tres y media, todos los días. San Rafael, 113, altos. Teléfono ... 1417, Habana.

**DR. C. E. FINLAY**
Profesor de Oftalmología de la Universidad de la Habana. Aguacate, 37. Teléfonos A-4611, F-1778. Consultas de 1 a 12 y de 3 a 4, o por convenio.

**DR A. G. CASARIEGO**
Vías urinarias, enfermedades de ... ras y de la sangre. Consultas de ... Neptuno, 125. Teléfono A-7840.
C3051 Ind ...

**Dr. José A. Presno y Bastiony**
Catedrático de Operaciones de la Facultad de Medicina. Consultas ... Miércoles y Viernes, de 2 a 5. ... esquina a 19. Vedado. Telf. F-4...

**"POLICLINICA-HABANA"**
**Suarez, 32. Telf. M-6233**
De medicina y Cirugía en general. Especialista para cada enfermedad.
**GRATIS PARA LOS POBRES**
Consultas de 1 a 5 de la tarde y ... a 9 de la noche. Consultas especiales 2 pesos. Reconocimientos 2 pesos. Enfermedades de señoras y niños. Garganta Nariz y Oídos, (OJOS). Enfermedades nerviosas estómago, corazón y Pulmones vías urinarias. Enfermedades de la piel Blenorragia y Sífilis. Inyecciones intravenosas para el ... Reumatismo y Tuberculosis. Obesidad. Partos. Hemorroides, Diabetes y enfermedades mentales etc. Análisis en general. Rayos X. Masages y Corrientes eléctricas. Los tratamientos ... a plazos. Teléfono M-6233.

**Dr. PEDRO A. BOSCH**
Medicina y Cirugía. Con preferencia partos, enfermedades de niños, del pecho y sangre. Consultas de 2 a ... Aguiar, 11. Teléfono A-6488.

**Dr. Jacinto Menéndez Medina**
MEDICO CIRUJANO
Consultas de 1 a 3 p. m. Teléfono ... 7418. Industria 37.

**Dr. ENRIQUE SALADRIGAS**
Catedrático de Clínica Médica de la Universidad de la Habana. Medicina interna. Especialmente afecciones del corazón. Consultas de 2 a 4. Campanario, 62, bajos. Teléfono A-1324 y ...
C1053 29 F.

**Dr. FEDERICO J. ODOARDO**
MEDICO CIRUJANO
De los Hospitales de París y ... Medicina interna, enfermedades de señoras y vías urinarias. Consultas ... a 4. Animas, 113. Teléfono A-...

**DR. ABRAHAM PEREZ M...**
(Enfermedades de la Piel y Sífilis) Se ha trasladado a Virtudes, 14... dio, altos. Consultas: de 2 a 5. ... no A-9203.
C2230 Ind. ...

**Dr. GABRIEL M. LANDA**
De las Facultades de París y Madrid
GARGANTA, NARIZ Y OIDOS
Consultas de 2 a 3 Monte ...
(Junto al City Bank)
M-7353. Domicilio: 4, número ... dado.—Teléfono F-2236.

**DR. JOSE ALFONSO**
Especialista del Sanatorio Covadonga del Centro Asturiano. Médico del Hospital Calixto García. Enfermedades de los ojos nariz, garganta y oídos. Consulta de 1 a 4. Monte, 386. Te... M-2330.

**DR. J. B. RUIZ**
De los hospitales de Filadelfia, New York y Mercedes. Especialista en vías urinarias venéreo y sífilis. Examen visual de la uretra, vejiga y cateterismo de los uréteres. Examen del riñón por los Rayos X, inyecciones de 606 y 914. Reina, 106. Consultas de 12 a ...
C1017 29d-1 F.

**HEMORROIDES**
Curadas sin operación radical procedimiento, pronto alivio y curación pudiendo el enfermo seguir sus ocupaciones diarias y sin dolor, consultas de 1 a 3 y de 7 a 9 p. m. Suárez 32, clínica. Teléfono M-6233.

**DR. EMILIO B. MORAN**
ELECTRICIDAD MEDICA
PIEL. VENEREO. SIFILIS
Tratamiento nuevo y eficaz de la impotencia. Consultas de 1 a 4 p. Campanario, 38.
C9020 30d-...

**DR. J. LYON**
De la Facultad de París. Especialista en la curación radical de las hemorroides sin operación. Consultas de 1 a 3 p. m. diarias. Correa, esquina a Indalecio.

**DR. RICARDO ALBALADEJO**
Especialidad enfermedades del pecho (Tuberculosis), Electricidad médica, Rayos X, tratamiento especial para la impotencia, y reumatismo. Enfermedades vías urinarias. Consultas de 1 ... Prado 62, esquina a Colón. Teléfono A-3344.
C269 30d-6 F.

### CIRUJANOS DENTISTAS

**Dr. Augusto Renté y G. de V...**
CIRUJANO DENTISTA
DECANO DEL CUERPO FACULTATIVO DE "LA BENEFICA"
Jefe de los Servicios Odontológicos ... Centro Gallego. Profesor de la Universidad. Consultas de 3 a 11 a. m. Para los señores socios del Centro Gallego, de 3 a 5 p. m. días hábiles. Habana 65, bajos.

**DR. SALVADOR VIETA**
CIRUJANO DENTISTA
Especialidad enfermedades de las encías y en general todo lo concerniente a la boca, consultas de 1 a 4. Industria 138, altos esquina a San José.
2633 22 F.

**DOCTOR PEDRO R. GARRIDO**
CIRUJANO-DENTISTA
Por las Universidades de Madrid y Habana. Especialidad: enfermedades que afectan la boca que tengan por causa ... de las encías y dientes. Dentista del Centro de Dependientes. Consultas Monte 9 a 11 y de 12 a 5 p. m. ... altos.
1409 11 F.

**DR. GUERRERO DELANGEL**
DENTISTA MEXICANO
Técnico especial para extracciones, facilidades en el pago. Horas de consulta, de 8 a. m. a 3 p. m. A los empleados del comercio horas especiales de la noche. Trocadero 68-B, frente al Café El Día. Teléfono M-6395.

## PROFESIONALES

**Dr. JAMES WARNER**
DENTISTA AMERICANO
Consultas: 8 a 12 y de 1 a 6. O'Reilly, 60 por Villegas. Teléfono A-6730.

### OCULISTAS

**A. C. PORTOCARRERO**
Oculista. Garganta, nariz y oídos, consultas de 1 a 4 para pobres de 1 a 2. $2.00 al mes. San Nicolás, 52. Teléfono A-3637.

**CLINICA DE ENFERMEDADES DE LOS OJOS**
Prado, número 105. Teléfono A-1540. Habana. Consultas de 9 a 12 y de 2 a 4.

**Dr. FRANCISCO Ma. FERNANDEZ**
Oculista del Centro Gallego y Catedrático por Oposición de la Universidad Nacional.

**DOCTOR LUIS R. FERNANDEZ**
Oculista del Centro Canario y Médico del Hospital "Mercedes".

### CALLISTAS

**"Alfaro", Quiropedista Español**
sin cuchilla ni dolor, $1.00. Hay manicure, 60 centavos. Quiropedista de la Asociación de Dependientes y Reporters. Obispo, 87. Teléfono M-5367.
677 8 Feb.

**LUIS E. REY**
QUIROPEDISTA
Unico en Cuba, con título universitario. En el despacho $1. A domicilio, precio según distancia. Prado, 98. Teléfono A-3817. Manicure, Masajes.

### OPTICOS

**ARTURO C. HIMELY**
**Optico y Optimetrista**
Con 20 años de práctica. Reconocimiento científico de la vista para elección de espejuelos, cambio de cristales, despacho de recetas de señores oculistas, el reconocimiento absolutamente gratis en su domicilio, si me pasa aviso al teléfono M-4878.
561 4 Feb.

### ORTOPEDISTAS

**EMILIO P. MUÑOZ**
**Ortopédico**
VIENTRE PENDULO Y ABULTADO no sólo es ridículo, sino perjudicial, porque las grasas invaden las paredes del corazón impidiendo su funcionamiento; nuestra faja especial, reduce, suspende haciendo eliminar las grasas hasta llegar a dar al cuerpo su forma normal, RIÑON FLOTANTE. Descenso del estómago. Hernia, Desviación de la columna vertebral. Pie zambo y toda clase de imperfecciones. Emilio P. Muñoz Ortopédico. Especialista de Alemania y París. De regreso de Europa se ha instalado en Animas, 101. Teléfono A-9559. Consultas de 10 a 12 y 3 a 4.

### COMADRONAS FACULTATIVAS

**MARIA ANA VALDES**
**ANA MARIA V. VALDES**
COMADRONAS
Muchos años de práctica. Los últimos procedimientos científicos. Consultas de 12 a 3. Precios convencionales. Veintitrés No. 381, entre 2 y 4. Vedado. Teléfono F-1252.
2437 20 Feb.

## GIROS DE LETRAS

**N. GELATS Y COMPAÑIA**
103, Aguiar, 103, esquina a Amargura. Hace pagos por el cable, facilitan cartas de crédito y giran pagos por cable, giran letras a la corta y larga vista sobre todas las capitales y ciudades importantes de los Estados Unidos, México y Europa, así como sobre todos los pueblos de España. Dan cartas de crédito sobre New York, Filadelfia, New Orleans, San Francisco, Londres, París, Hamburgo, Madrid y Barcelona.

**CAJAS RESERVADAS**
Las tenemos en nuestra bóveda construída con todos los adelantos modernos y las alquilamos para guardar valores de todas clases bajo la propia custodia de los interesados. En esta oficina daremos todos los detalles que se deseen.

**N. GELATS Y COMP.**
**BANQUEROS**

**ZALDO Y COMPAÑIA**
**Cuba, Nos. 76 y 78**
Hacen giros de todas clases sobre todas las ciudades de España y sus pertenencias. Se reciben depósitos en cuenta corriente. Hacen pagos por cable, giran letras a corta y larga vista y dan cartas de crédito sobre Londres, París, Madrid, Barcelona, New York, New Orleans, Filadelfia y demás capitales y ciudades de los Estados Unidos, Méjico y Europa así como sobre todos los pueblos

**J. BALCELLS Y Co.**
**S. en C.**
**San Ignacio, Núm. 33**
Hacen pagos por el cable y giran letras a corta y larga vista sobre New York, Londres, París y sobre todas las capitales y pueblos de España e Islas Baleares y Canarias. Agentes de la Compañía de Seguros contra incendios Royal.

## VAPORES DE TRAVESIA

**VAPORES CORREOS DE LA COMPAÑIA TRASATLANTICA ESPAÑOLA**
(Antes A. LOPEZ y Ca.)
(Provistos de la Telegrafía sin hilos)
Para todos los informes relacionados con esta Compañía, dirigirse a su consignatario.

**AVISO**
A los señores pasajeros, tanto españoles como extranjeros, que esta Compañía no despachará ningún pasaje para España sin antes presentar sus pasaportes expedidos o visados por el señor Cónsul de España.
Habana, 2 de abril de 1917.
MANUEL OTADUY
San Ignacio, 72, altos. Telf. A-7900

El vapor
# ALFONSO XIII
Capitán: A. GIBERNAU
saldrá para
CORUÑA,
GIJON Y
SANTANDER
EL 20 DE FEBRERO
a las cuatro de la tarde, llevando la correspondencia pública, que sólo se admite en la Administración de Correos.

Despacho de billetes: De 8 a 11 de la mañana y de 1 a 4 de la tarde.

Admite pasajeros y carga general, incluso tabaco para dichos puertos.

Todo pasajero deberá estar a bordo DOS HORAS antes de la marcada en el billete.

Los pasajeros deberán escribir sobre todos los bultos de su equipaje, su nombre y puerto de destino con todas sus letras y con la mayor claridad.
Su Consignatario,
M. OTADUY
San Ignacio, 72 altos. Telf. A7900

# HOLLAND-AMERICA LINE

El nuevo y lujoso trasatlántico
## "VOLENDAM"
(gemelo del "Veendam")
de 25.620 toneladas y doble hélice, saldrá el 5 DE MAYO, y el
## "RYNDAM"
de 22.070 toneladas y doble hélice, el 26 DE MAYO, para los puertos de VIGO, LA CORUÑA, SANTANDER, PLYMOUTH, (Inglaterra), BOULOGNE SUR-MER (a 3 1|2 horas de París) y ROTTERDAM.
Tienen amplios y cómodos camarotes con camas, baños y toilets; agua corriente, fría y caliente en todos sus camarotes.
Gran lujo, confort y esmerada limpieza en todos sus departamentos. Magnífico servicio, hábilmente dirigido. Excelente cocina francesa y española. Comedor amplio para 300 cubiertos, en mesas individuales para 2, 4, 6 y 8 personas. Servicio "a la carte". Para informes, dirigirse a:
**R. DUSSAQ, S. en C.**
OFICIOS, 22, (ALTOS) APARTADO 1617
TELEFONOS A-5639, M-5640 HABANA
C 1107 Alt. Ind. 2 f.

# WHITE STAR LINE
Servicio de Luxe
## DE HABANA A EUROPA
Vía NUEVA YORK
SALIDAS TODOS LOS SABADOS
Por el Magnífico Trío
Incluyendo "Majestic", el buque más grande del mundo y que mantiene un record de rapidez en sus travesías a Europa.
MAJESTIC, 56,000 toneladas, OLYMPIC, 46,000 toneladas, HOMERIC, 34,000 toneladas.
SALIDAS TODAS LAS SEMANAS PARA
INGLATERRA, FRANCIA, BELGICA, ALEMANIA,
Plymouth-Liverpool, Cherbourg, Antwerp, Hamburgo.
PARA RESERVAS, PRECIOS Y FECHAS DE SALIDA DIRIJANSE A
The Bacarisse Commercial Co., Oficios 12 y 14, Habana.

# "Empresa Naviera de Cuba, S. A."
6, SAN PEDRO, 6.—Dirección Telegráfica: "Empranave". Apartado 1041.

TELEFONOS:
A-5315—Información General.
A-4730—Depto. de Tráfico y Fletes.
A-6236—Contaduría y Pasajes.
A-3966—Depto. de Compras y Almacén.
M-5293—Primer Espigón de Paula.
A-5634—Segundo Espigón de Paula.

RELACION DE LOS VAPORES QUE ESTAN A LA CARGA EN ESTE PUERTO

**COSTA NORTE**

Vapor "PUERTO TARAFA" saldrá el viernes 8 del actual, para NUEVITAS, MANATI y PUERTO PADRE (Chaparra).
Vapor "JULIAN ALONSO" saldrá el viernes 8 del actual, para TARAFA, GIBARA (HOLGUIN y VELASCO), VITA, BANES, NIPE (Mayarí, Antilla, Preston), SAGUA DE TANAMO (Cayo Mambí), BARACOA, GUANTANAMO (Boquerón) y SANTIAGO DE CUBA.
Este buque recibirá carga a flete corrido en combinación con los F. C. del Norte de Cuba (vía Puerto Tarafa) para las estaciones siguientes: MORON, EDEN, DELIA, GEORGINA, VIOLETA, VELASCO, LAGUNA LARGA, IBARRA, CUNAGUA, CAONAO, WOODIN, DONATO, JIQUI, JARONU, RANCHUELO, LAURITA, LOMBILLO, SOLA, SENADO, NUÑEZ, LUGAREÑO, CIEGO DE AVILA, SANTO TOMAS, SAN MIGUEL, LA REDONDA, CEBALLOS, PINA, CAROLINA, SILVEIRA, JUCARO, FLORIDA, LAS ALEGRIAS, CESPEDES, LA QUINTA, PATRIA, FALLA, JAGUEYAL, CHAMBAS, SAN RAFAEL, TABOR, NUMERO UNO, AGRAMONTE.

**COSTA SUR**

Salidas de este puerto todos los viernes, para los de CIENFUEGOS, CASILDA, TUNAS DE ZAZA, JUCARO, SANTA CRUZ DEL SUR, MANOPLA, GUAYABAL, MANZANILLO, NIQUERO, CAMPECHUELA, MEDIA LUNA, ENSENADA DE MORA y SANTIAGO DE CUBA.
Vapor "CIENFUEGOS", saldrá el viernes 8 del actual, para los puertos arriba mencionados.

**LINEA DE VUELTA ABAJO**

Vapor "ANTOLIN DEL COLLADO"
Saldrá de este puerto los días 5, 15 y 25 de cada mes, a las 8 p. m., para los de BAHIA HONDA, RIO BLANCO, BERRACOS, PUERTO ESPERANZA, MALAS AGUAS, SANTA LUCIA (Minas de Matahambre), RIO DEL MEDIO, DIMAS, ARROYOS DE MANTUA y LA FE.

**LINEA DE CAIBARIEN**

Vapor "CAIBARIEN"
Saldrá todos los sábados de este puerto directo para Caibarién, recibiendo carga a flete corrido para Punta Alegre y Punta San Juan, desde el miércoles hasta las 9 a. m. del día de la salida.

**LINEA DE CUBA, SANTO DOMINGO Y PUERTO RICO**
(Viajes directos a Guantánamo y Santiago de Cuba)

Vapor "HABANA" saldrá de este puerto el sábado 16 de Febrero a las 10 de la mañana, directo para GUANTANAMO, SANTIAGO DE CUBA, PUERTO PLATA, SAN JUAN, MAYAGUEZ, AGUADILLA y PONCE (P. R.)
De Santiago de Cuba, saldrá el sábado día 23 de Febrero a las 8 a. m.
Vapor "GUANTANAMO" saldrá de este puerto el sábado día 1o. de Marzo a las 10 a. m., directo para GUANTANAMO, SANTIAGO DE CUBA, SANTO DOMINGO, SAN PEDRO DE MACORIS, (R. D.) SAN JUAN, MAYAGUEZ, AGUADILLA y PONCE (P. R.)
De Santiago de Cuba saldrá el sábado día 25 de Febrero a las 8 a. m.

IMPORTANTE

Suplicamos a los embarcadores que efectúen embarques de drogas y materias inflamables, escriban claramente con tinta roja en el conocimiento de embarque y en los bultos la palabra "PELIGRO". De no hacerlo así serán responsables de los daños y perjuicios que pudieran ocasionar a la demás carga y al buque.

# COMPAGNIE GENERALE TRANSATLANTIQUE
## Vapores Correos Franceses
Bajo contrato postal con el Gobierno Francés

TODOS LOS VAPORES DE ESTA COMPAÑIA ATRACAN A LOS MUELLES DE SAN FRANCISCO O MACHINA, PARA EFECTUAR EL EMBARQUE Y DESEMBARQUE DE LOS PASAJEROS, EQUIPAJES Y MERCANCIAS

## PROXIMA SALIDA

**Para TAMPICO**
Vapor correo francés "FLANDRE" saldrá el 6 de Febrero.

**Para CORUÑA, SANTANDER y SAINT NAZAIRE**
Vapor correo francés "FLANDRE" saldrá el 15 de Febrero a las 12 del día.

NOTA: El equipaje de bodega y camarote se recibirá en el muelle de San Francisco (en donde estará atracado el vapor) solamente el día 14 de febrero de 8 a 11 de la mañana y de 1 a 4 de la tarde. El equipaje de mano y bultos pequeños los podrán llevar los señores pasajeros al momento del embarque el día 15 de Febrero de 8 a 10 de la mañana.

**SESIONES DE CINEMATOGRAFO DIARIAS EN LOS VAPORES DE ESTA COMPAÑIA, SEGUN CONTRATO CON LA CASA "PATHE"**

IMPORTANTE

Los señores pasajeros de TERCERA CLASE, tienen comedor con asientos individuales y son servidos en la mesa. Camarotes para una, dos tres y cuatro personas, numerados, salón de fumar y amplias cubiertas paseos.

CAMAREROS Y COCINEROS ESPAÑOLES
Para más informes, dirigirse a
ERNEST GAYE
Oficios, No. 90. Apartado 1090. Teléfono A-1476.
HABANA

## "COMPAÑIA DEL PACIFICO"
## "MALA REAL INGLESA"

El rápido y lujoso trasatlántico
## "ORITA"
de 19.100 toneladas de desplazamiento
Saldrá fijamente el día 20 de Febrero, admitiendo pasajeros de PRIMERA, SEGUNDA y TERCERA SUPERIOR, para los puertos de

**LA CORUÑA, SANTANDER, LA PALLICE-ROCHELLE Y LIVERPOOL**

**GRAN REBAJA EN PASAJES DE CAMARA PARA EUROPA**

Cocineros y reposteros, médico y camareros españoles para las tres categorías de pasaje.

**COMODIDAD, CONFORT, RAPIDEZ Y SEGURIDAD**

Precios incluso impuestos. Primera, $247.52. Segunda lujosa, $124.12. Tercera (igual que otras Compañías). La tercera de estos buques es una cámara. Gran ventaja en billetes de ida y vuelta, válidos por un año.

**PROXIMAS SALIDAS**
**Para ESPAÑA, FRANCIA E INGLATERRA.**
Vapor "OROPESA" el 12 de marzo.
Vapor "OROYA", el 26 de marzo.
Vapor "ORCOMA" el 19 de abril.
**Para COLON, PERU y CHILE y por el Ferrocarril Trasandino a BUENOS AIRES.**
Vapor "OROYA", el 10 de febrero.
Vapor "ORIANA", el 24 de febrero.
Vapor "EBRO" el 5 de marzo.
Servicio regular para carga y pasaje con trasbordo.
PARA MAS INFORMES:
**DUSSAQ Y CIA.**
**Oficios, 30. Teléfonos: A-6540, A-7218.**

# A NUEVA YORK
Precios Especiales de Ida y Regreso
**$130**

Los precios incluyen comida y camarote. Boletines válidos por seis meses. Salen todos los Martes y los Sábados
**DE HABANA A NUEVA YORK**
**En 65 Horas**
Por los golpes de la Ward Line
También salidas todos los Lunes de Habana a Progreso, Vera Cruz y Tampico
# WARD LINE
N.Y. & Cuba Mail S. S. Co.
DEPARTAMENTO DE PASAJES
1a Clase Teléfono A-6154
Paseo de Martí 118
2a y 3a Clase Teléfono A-[illegible]
Egido esq. a Paula
Agencia General
Oficios 24 y 26, Teléfono [illegible]
WM HARRY SMITH
Vice Pres. y Agente General
C 385 (24) 56 d

## AVISOS RELIGIOSOS

**FIESTA A NUESTRA SEÑORA DE LOURDES**
EN LA MERCED
Se está preparando para el lunes, día 11, una solemne fiesta en honor de la Virgen de Lourdes en la Iglesia de la Merced. A ella deben asistir las asociadas con su distintivo.
**Obsequio y limosna**
La Congregación de Lourdes obsequiará a la Directiva, Celadoras y asociadas con la rifa de tres bonitas imágenes de Nuestra Señora de Lourdes el Domingo día 1o. a las 3 p. m.
**Junta general**
Se recomienda a todas las asociadas de la Congregación de Lourdes la puntual asistencia a esta Junta, que tendrá lugar el día 1o. Domingo a las tres en la Merced y a continuación la distribución de vestiditos a los Pobres, en número de 280: es una obra de Caridad!
**Cultos de los días 10 y 11**
Día 10. A las 5 p. m. Exposición de S. D. M. Santo Rosario. Letanías cantadas y Salve a gran orquesta.
Día 11.—A las 7 y media a. m. Misa de Comunión General en la Capilla de Lourdes. A las 9 a. m. Misa solemne con orquesta y selectas voces que celebrará el P. Eustasio Fernández y sermón por el R. P. Angel Tobar C. M.
Tarde.—A las 4 y media Exposición del Santísimo. Santo Rosario. Plática por el Rdo. P. Martínez y Procesión por las naves del templo
**Flores para el adorno del Altar**
Se ruega a las devotas de Lourdes contribuyan con sus ramitos de flores al adorno de su altar. ¡Como otros años!
La Secetaria.
Ma. Luisa Figueroa.
4451 10 Feb.

**IGLESIA DE REGLA**
El día 8 del corriente a las 9 a. m. se celebrará en esta Iglesia una solemne Misa en honor de Nuestro Padre Jesús Nazareno del Rescate de Regla. Todos los meses se celebrará igual Misa, los Viernes segundos a la misma hora.
El Párroco.
4354 7 fb.

## OFICIAL

SECRETARIA DE OBRAS PUBLICAS, Negociado de construcciones civiles y militares. Anuncio. Habana, 2 de Febrero de 1924. Hasta las tres de la tarde, (hora de la Habana), del día 7 de marzo de 1924, se recibirán en este Negociado y en la Jefatura de Obras Públicas del Distrito de Oriente en la ciudad de Santiago de Cuba, proposiciones en pliegos cerrados para la "Terminación de las dos salas [illegible] y de un pabellón para [illegible] en el hospital civil de Santiago de Cuba". A la hora y día expresados y simultáneamente en ambas oficinas por los respectivos Tribunales de subastas, serán abiertas y leídas las proposiciones presentadas. En las mismas oficinas se facilitarán a quienes lo soliciten informes e impresos. (F) Pablo Urquiaga. Ingeniero Jefe.
C1211 4d-6 Feb. 2d-5 Mzo.

ANUNCIO. SECRETARIA DE OBRAS Públicas. Jefatura del Distrito de Camagüey, Luaces número 9, altos, Camagüey, 4 de febrero de 1924. Hasta las dos de la tarde (hora de la Habana), del día 26 de febrero de 1924, se recibirán en esta Oficina y en la Dirección general de Obras Públicas, Habana, proposiciones en pliegos cerrados para la pavimentación de la Avenida de los Mártires en el barrio de la Vigía de la Ciudad de Camagüey. Las proposiciones serán abiertas y leídas pública y simultáneamente en ambas oficinas a la hora y fecha mencionadas. En esta Oficina y en la Dirección General de Obras Públicas, Habana se facilitarán a quien lo solicite, los pliegos de condiciones y modelos en blanco y cuantos informes fuesen necesarios. R. A. Fernández. Ingeniero Jefe.
C1164 6d-6 Feb. 2d-23 Feb.

## AVISOS

AVISO. FRANCISCO GARCIA, ANTIGUO maestro plomero y electricista en este capital, ha regresado de su viaje a Canarias y nuevamente ofrece sus servicios a su antigua clientela y al público en general, órdenes, en su mismo anterior domicilio Jesús del Monte, 207. Teléfono I-1961.
4225 8 Feb.

**AVISO IMPORTANTE**
Manuela, dueña del taller Reina Victoria, sito, en la calle Monserrate número 25, al lado de la Iglesia del Angel, se ofrece de nuevo a su buena y cariñosa clientela, he tenido que dejar el taller por estos dos meses por estar algo mal de salud. Desde el 1o. de Febrero me tienen a la disposición de ustedes saludándolos a todos y deseándoles un año feliz.
4208 19 Feb.

**El inventor de la cura radical del reuma, Roca Mandillo. Garantizo calmar el dolor del primer masaje, sea cual fuere la clase del Reuma, con mi untura milagrosa. En la parálisis doy resultados asombrosos. Lo puedo demostrar 16 de Octubre 648, A, Víbora, Teléfono I-5066**
3870 8 Mzo.

**PLAN LIBORIO**
Ind 9 oc
**Jacinto Roig Morales**
**Inspector General**
**Obispo, 59, altos.**
**Teléfono M-5487.**
**Apartado 2202.**
**De 9 a 11 y de 3 a 5.**
3855 7 Feb.

## ALQUILERES
## CASAS Y PISOS
## HABANA

SE ALQUILAN LOS HERMOSOS ALTOS de Aguila y Puerta Cerrada con dos cuartos, sala, comedor, baño y cocina de gas y agua abundante.
4391 8 Feb.

**Se alquilan los espléndidos altos de la casa San Francisco número 5, entre 27 de Noviembre y Vapor, con 4 habitaciones, sala y saleta, todo bien decorado. Las llaves en la bodega de 27 de Noviembre (antes Jovellar) e informan.**
4427 15 f

OBRAPIA 96 Y 98, SE ALQUILA UNA amplia habitación para oficina u hombre solo de moralidad, casa seria, lavabo de agua corriente, luz toda la noche. Informes: el portero.
4371 9 fb.

**Se alquila un loal para establecimiento, en San Isidro, 73. Informan en el café de esquina a Picota.**
4400 15 f

EN EMPEDRADO 31, SE ALQUILA UN hermoso departamento alto, tercer piso con dos habitaciones al frente, cocina y baño, propio para una corta familia de honorabilidad
4346 8 fb.

**Próximo a desocuparse se alquila para almacén los bajos de Inquisidor número 31. Informes en el mismo.**
4400 15 f.

SE ALQUILAN LOS FRESCOS Y MODERNOS altos de Progreso número 15, con cuatro habitaciones, baño intercalado y demás servicios. Informan: O'Reilly 89. Teléfono A-3128.
4290 7 Feb.

**Propios para almacén o depósito, se alquilan en 290 pesos los espaciosos bajos de la casa Calle de Habana números 176 y 178. Informan: Alonso y Ca., Inquisidor núm. 10. Teléfonos A-3198 y M-5111.**
4454 20 f

SE ALQUILAN LOS AMPLIOS Y VENTILADOS altos de Esperanza 1, esquina a Factoría.
4317 7 fb.

**Se alquilan departamentos para oficina con servicio de criados, luz y elevador, desde $20.00 en adelante. Edificio Larrea, Empedrado y Aguiar.**
4305 7 fb.

DEPARTAMENTOS PARA OFICINAS En Lamparilla 29, altos del Refrigerador, se alquilan dos departamentos bien ventilados, propios para oficina de comercio, abogados, notarios etc. Hay recibidor amueblado. Informes: Refrigerador de Alvariño, Redondo y C.a. Lamparilla 29 y 31. Teléfono M-4315.
4322 11 F.

**NUEVA DEL PILAR, 33**
**Se alquila cómoda, fresca, bien situada a dos pasos de Belascoaín y de todos los tranvías 4 cuartos, baño intercalado, sala, saleta, patio, etc. etc. $75.00 mensuales. Fiador o fondo. Informan 15 entre Paseo y Dos, Vedado "Villa Lita". F-5514.**
4315 9 f

SE ALQUILAN LOS BAJOS DE CARMEN 62, contiene sala, 3 habitaciones, comedor y cocina y los demás servicios según marca la Sanidad, todo amplio. También en la misma se alquilan habitaciones con reserva, amplias, con todos los requisitos que marca la ley.
4351 8 fb.

**Se alquilan frescos y modernos altos de Príncipe 29 (barrio de San Lázaro) Informes en Príncipe 33.**
4327 7 fb.

SE ALQUILAN LOS BAJOS DE SALUD 37, entre Manrique y Campanario, compuesto de espaciosa sala, comedor, cuatro cuartos, baño intercalado y cocina de gas. La llave e informes: Manrique 138. Teléfono A-1564.
4d-5

SAN NICOLAS 179 A UNA CUADRA de Monte, se alquila el primero y segundo piso sin estrenar compuesto de sala, recibidor, tres cuartos grandes y uno chico, comedor, baño intercalado con agua fría y caliente, cocina de gas y servicio para criados, un patio grande y dos pequeños. Informan en los bajos. Teléfono M-3565.
3811 8 fb.

**SE ALQUILAN**
**En Manrique 142, casi esquina a Reina, acabados de fabricar, bajos y primer piso, sala, recibidor, cuatro grandes habitaciones, moderno y lujoso baño intercalado, comedor al fondo, habitación y servicios de criados, independientes, agua caliente en toda la casa. Informan en el segundo piso.**
C 10.309 Ind. 30 d

SE ALQUILA EN $150.00 LA HERMOSA planta baja de la casa San Ignacio No 57. Informan en Merced 26 o en el Tel. I-1225.
3677 14 fb.

SE ALQUILA EL PISO BAJO DE LA casa calle de la Habana número 21. Informan Cuba, número 52, de 2 a 5. Teléfono A-7625.
3732 10 Feb.

## ALQUILERES DE CASAS

**En la hermosa casa acabada de fabricar, Indio, 14, casi esquina a Monte, se alquila un piso alto, izquierda, compuesto de sala, saleta, cuatro habitaciones, baño intercalado, completo, con calentador de gas, comedor corrido, cocina de gas, cuarto y servicios de criados independientes. La llave en la misma.**
4370 9 fb.

SE ALQUILA LA CASA PASAJE "Agustín Alvarez" No. 16, a una cuadra del Nuevo Frontón, con sala, saleta, tres habitaciones y demás servicios. Informa Sr. Alvarez. Mercaderes No. 22 altos, de 11 a 12 y de 5 a 6. El papel dice donde está la llave.
4338 7 fb.

SE ALQUILA LA CASA OQUENDO 7, entre Desagüe y Benjumeda a una cuadra del Nuevo Frontón, de construcción moderna, con sala, saleta, tres habitaciones y demás servicios. Informa Sr. Alvarez, Mercaderes 22, altos, de 11 a 12 y de 5 a 6. El papel dice donde está la llave.
4339 7 fb.

SE ALQUILA LA CASA BENJUMEDA No. 56, entre Marqués González y Oquendo, de construcción moderna, con sala, saleta, tres habitaciones y demás servicios. Informa Sr. Alvarez, Mercaderes 22, altos, de 11 a 12 y de 5 a 6. El papel dice donde está la llave.
4340 7 fb.

ECONOMIA 58 JUNTOS O SEPARADOS, se alquilan los tres pisos de esta cómoda casa, acabados de reedificar, con sala, comedor, cuatro habitaciones y doble servicio; informa Sr. Alvarez. Mercaderes 22 altos, de 11 a 12 y de 5 a 6. El papel dice donde está la llave.
4341 7 fb.

**Se alquila el primero y segundo piso de Acosta 95, acabados de construir con sala, saleta, 3|4, baño completo, cuarto y servicio de criado en 90 y 85 pesos respectivamente. M. de Gómez 265. Tel. A-3353 e I-4117.**
4321 7 fb.

SE ALQUILA EL SEGUNDO PISO, nuevo de Neptuno 29; 3 habitaciones, etcétera. Informan en los bajos y en el Teléfono A-2024.
4152 6 Febr.

SE ALQUILA EN 34 PESOS LA CASA con sala, comedor, dos cuartos, patio y cocina, todo grande y moderno, en Infanta y Desagüe. Preguntar en la bodega.
4168 7 Febr.

EN DESAGUE, 60, ALTOS, SE ALQUILA una casa compuesta de sala, comedor tres cuartos cuarto de baño con sus servicios y cocina de gas. Precio 45 pesos. Informes: Dr. Alejandro Castro, Campanario, 235. Teléfono A-2502.
4266 12 Feb.

LOCAL O SALONCITO SE ALQUILA con amplitud al interior si lo desean. Bien situado, con entrada exterior independiente, claro y ventilado, propio para instalarse por largo tiempo, por ser propiedad. Teléfono A-4125.
4269 7 Feb.

SE ALQUILA UNA HERMOSA SALA muy ventilada y con tranvías al frente para oficina comisionistas o profesionales, en Industria, 126, altos, esquina a San Rafael. No molesten en los bajos.
4251 8 Feb.

PROPIA PARA ESTABLECIMIENTO, se alquila la esquina de Jesús María y Damas. Dando buenas garantías, se hace contrato. La llave en la bodega. Informes: Teniente Rey, 30.
4286 12 Feb.

AL COMERCIO. CASA, NAVE, PUNTO céntrico con 230 metros cuadrados techo monolítico piso sólido que puede servir para estorage, instalación eléctrica completa, dos puertas de hierro onduladas; se da contrato. Precio reajustado. Informan: Galiano 90, platería. Tel. M-3583.
4195 8 fb.

**Neptuno 177, esquina a Gervasio, se alquila un piso alto, amplio y ventilado; sala, tres cuartos y demás servicios. Se alquilan por separado los tres cuartos a familia que no pueda alquilar todo; para más informes en la carnicería.**
4192 11 fb.

ALQUILO EN SANTO TOMAS 48 A DOS cuadras de Belascoaín, una casa con sala, comedor y tres cuartos, en 50 pesos, la llave en la bodega. Informan en el teléfono F-5338.
4168 7 Febr.

**Se alquila un buen local propio para cualquier giro, punto céntrico, para negocio, lo mejor de la calzada de Belascoaín, 38, entre San José y San Rafael. Informan en la misma.**
4236 8 f

SE ALQUILAN LOS BAJOS DE LA CAsa calle de Inquisidor número 36, muy propios para establecimiento de algún comercio, almacén o industria. Informes en "La Habanera", Mercaderes No. 28.
4149 11 Feb.

**VILLEGAS 115**
**Se alquila el primer piso, sala, recibidor, cuatro cuartos, baño intercalado, comedor, cocina. Agua abundante, a llave en los bajos. Informa Dr. Lamelas. Cuba 62.**
4087 5 fb.

SE ALQUILAN LOS BAJOS DE GAliano 36, entre Virtudes y Conde Cañongo, informan en la Ferretería Los Dos Leones, Galiano 32. Tel. A-4190. También se admiten proposiciones para alquilar para establecimiento.
4132 7 fb.

SE ALQUILAN LOS ALTOS DE SAN Miguel 119-D, sala, saleta, tres cuartos, baño intercalado, cocina gas cuarto y servicio de criados 60 pesos. Llave en la botica. Informes: Mercaderes, número 27.
3843 6 Feb.

**Se alquila un lujoso primer piso, en Consulado 13. La llave en la misma.**
4013 7 f

SE ALQUILA LA CASA CALZADA DE Zapata, 128, entre 2 y 4. Vedado. Informan Séptima y 4. Teléfono F-4878.
3993 12 Feb.

SE ALQUILA LA ESQUINA DE Aguiar y Peña Pobre, cerca del consulado de España para industria o comercio.
3766 10 Feb.

SE ALQUILA UN BONITO LOCAL propio para establecimiento en Luz, 95. Informes: Muralla 53.
3699 8 Feb.

VEDADO SE ALQUILA CASA DE cuatro cuartos, sala, saleta y demás dependencias. Calle Diez, número 18, entre 9 y 11.
3595 6 Feb.

**MURALLA 51**
**Se alquila, entre Habana y Compostela, magnífico local a propósito para comercio al por mayor, siendo su superficie total de 615 metros, y teniendo salida igualmente por la calle de Habana. El que desee casas vacías baratas en otros lugares, también puede dirigirse a mí. Informa: Pedro Gómez Mena, Habana, número 121, esquina a Muralla.**
3970 9 fb.

## ALQUILERES DE CASAS

SE ALQUILAN TRES HERMOSAS CAsas altos en la calzada Infanta, número 43 entre Desagüe y Benjumeda una hace esquina, tienen 4 habitaciones, terraza gabinete sala y doble servicio. Informes. Buergo Alonso, Infanta número 47. Teléfono A-4157.
3761 8 Feb.

**CARLOS III ESQUINA A SOLEDAD**
**Se alquilan los bajos con sala, comedor, tres cuartos baño intercalado, cocina de gas y servicio de criados, en $90 informan teléfono F-2134.**
Ind 18 f.

LOCAL GRANDE: SE ALQUILA EN Desagüe, 60 de 1,000 metros cubiertos y 400 de patios todo de cemento armado rodeado de ventanales grandes de acero. Informes: Dr. Alejandro Castro, Campanario, 235. Teléfono A-2502.
2613 7 Feb.

**Se alquilan cuatro grandes naves en Arbol Seco y Desagüe, juntas o separadas, en ventajosas condiciones. Informan: Arbol Seco y Peñalver, La Vinatera.**
3536 6 Feb.

SE ALQUILA UN PRIMER PISO MOderno construcción, en Luz 95. Informes Muralla 53.
3700 8 Feb.

SE ALQUILA EN 75 PESOS LA MOderna casa San Miguel 254-D altos, con sala comedor, 5 cuartos cocina y dos servicios. Informan: I-8-5045. Guanabacoa.
3609 6 Feb.

ALQUILO UNA NAVE EN INFANTA y Desagüe, ocho metros de ancho por 28 de fondo y en 75 pesos, pregunten en la bodega. Informes teléfono F-5338.
4168 7 Febr.

**AMISTAD, 94, BAJOS**
**Se alquilan para establecimiento los espaciosos bajos de la casa calle de Amistad, 94, casi esquina a San José. Pueden verse a todas horas. La llave en Amistad, 73, garage. Informa José Comenares. Lamparilla número 4.**
3377 6 f.

SE ALQUILA UN HERMOSO LOCAL montado sobre columnas, casa de nueva construcción propio para cualquier clase de comercio o industria; situado en la calle de Progreso esquina a Villegas. Informan en el café de la esquina.
4103 7 fb.

INFANTA 8 Y 10, A UNA CUADRA de la esquina de Tejas se alquilan juntas teniendo capacidad para un almacén industria, garage etc. o familia. La llave en Infanta 3, de 11 a 2 p. m. Informes en esta casa y por el teléfono I-2478, de 2 a 6 p. m.
3864 9 Feb.

SE ALQUILAN BAJOS POCITO 110, en la Habana, sala, recibidor tres cuartos baño intercalado, comedor al fondo cuarto y servicio criada 60 pesos. Llave en la bodega. Informes: Mercaderes 27.
3842 6 Feb.

SE ALQUILA LA HERMOSA CASA Lealtad 116, bajos entre Salud y Dragones con sala recibidor cinco cuartos saleta y cuartos para criados, baño. Teléfono A-1805. Informes: Reina, 82
3582 9 Feb.

SE ALQUILAN EN 120 PESOS LOS modernos altos San Lázaro número 276 con 4 cuartos, baño intercalado saleta de comer servicio criados. Informes en los mismos de 10 a 11 y media a. m.
3544 6 Feb.

**Carlos III 16-B. Se alquilan los bajos en $90, con sala, comedor, tres habitaciones, baño intercalado, cocina de gas y servicio de criados. Informan teléfono F-2134.**
Ind. 28 d

SE ALQUILA UNA CASA GRANDE Y cómoda en 80 pesos, 2 meses en fondo. Maloja 138, entre Campanario y Lealtad. Llaves en la bodega de Maloja y Lealtad. Informes: Prado, 113. Teléfono A-3537.
3696 6 Feb.

**Necesito una casa nueva, hecha para casa de huéspedes, que tenga bastantes baños y en buena calle, en la Habana. Informan, en el Teléfono, A-1058.**
3353 18 Feb.

EN 110 PESOS SE ALQUILA EL fresco y ventilado alto de la casa San Nicolás 90, esquina a San Rafael con sala comedor tres habitaciones y servicios. La llave en la bodega. Informan: Malecón 12.
3691 9 Feb.

**Se alquila zaguán amplio, en $20.00, propio para cualquier industria, con todos los servicios y barbacoa interior. Informes, Habana y Sol, altos, por Habana, al lado de la bodega.**
Ind. 2 e

SE ALQUILA UNA ESQUINA PARA barbería, zapatería, lechería en Lealtad y Carmen. Informan en la bodega.
388 14 Feb.

ALQUILO MALECON 1, BAJOS, LADO Hotel Miramar, acabados de construir, con sala comedor cuatro cuartos tres baños, agua caliente en toda la casa, cocina, patio. Informa el portero.
3194 8 fb.

**Castillo esquina a Monte, núm. 35, moderno, se alquila un hermoso alto, cuatro cuartos, sala, saleta, cocina, baño, cielos rasos. La llave en la peletería Palacio de Hierro.**
Ind 16 e

SE ALQUILA EL FRESCO, CÓMODO Y moderno tercer piso alto de Consulado No. 24, a media cuadra del Prado compuesto de gran sala saleta corrida, comedor, cinco habitaciones, lujoso baño intercalado, cuarto y servicio de criados cocina de gas; toda de pisos de mármol. Precio $100.00. La llave en el primer piso alto. Para tratar, su dueño Calle 17 esquina a L bajos.
2151 7 f.

UNA JOVEN PENINSULAR MUY formal desea colocarse de criada de mano o para cuartos sabe algo de costura y es cariñosa con los niños y tiene quien responda por ella. Santa Clara, número 4.
4285 7 Feb.

**OFICIOS 86**
En $70.00 se alquila un salón con 200 metros de superficie, propio para almacén o establecimiento, situado frente a la Alameda de Paula. Informan en Oficios 88 almacén.
3799 10 fb.

**Inquisidor 15. Se alquila este gran almacén que reúne excelentes condiciones por su moderna construcción y buena ventilación. La llave: Inquisidor y Santa Clara, bodega. Informes, Arbol Seco y Peñalver, La Vinatera.**
3334 6 Feb.

SE ALQUILA EL SEGUNDO PISO DE la moderna casa Malecón 73 entre San Nicolás y Manrique, compuesto de sala comedor dos habitaciones, baño intercalado completo, cocina de gas y cuarto de criados. Informan en Monte 170. Teléfono A-2066.
3590 11 Feb.

**Se alquila la mejor esquina de San Rafael y Consulado, local amplio y preparado para cualquier industria o comercio. Para más detalles e informes Tosca: M-8943. Edificio Prieto. Muralla 98.**
3805 3 fb.

## ALQUILERES DE CASAS

### OBRAPIA 12

**Se alquila una nave propia para almacén con una superficie de 400 metros. Informan en la misma.**
3581 14 e

ESPLENDIDO LOCAL. SE ALQUILAN los bajos de Aguiar 92 entre Obispo y Obrapía, compuestos de un salón corrido de 660 metros, propio para cualquier establecimiento, compañía, almacén o Banco. Informan en la misma su dueño de 9 a 11 a. m. Sr. Saavedra.
2925 15 fb.

SE ALQUILAN UNOS BAJOS MUY claros y muy frescos compuestos de sala saleta, gabinete seis grandes cuartos cocina y comedor al fondo, dos baños y tres patios, en Desagüe 72, a tres cuadras de Belascoaín. Carlos III e Infanta. Informan en los altos.
3801 8 Feb

SE ALQUILAN LOS ESPLENDIDOS altos de la casa situada en Cuba, número 23, entre Empedrado y O'Reilly, bien para familias u oficina. Informes: Malecón, 31, Teléfono M-1835.
3736 15 En.

### SE ALQUILA

Una gran nave propia para industria, garage etc. Informa: Avenue González. Vives, 155. Taller de maderas.
C1046 6d-1

PROXIMA A DESOCUPARSE, SE ALQUILA la cómoda casa Aranguren o Campanario 119, tiene zaguán para automóvil, saleta, 6 habitaciones con 3 baños intercalados y toda clase de comodidades. Informan: Teléfono M-6763 e I-7052.
2842 7 Feb.

SE ALQUILA UNA CASA ESQUINA preci de situación, preparada para industria o almacén o tren de lavado. Puerta Cerrada y Antón Recio. Informan: San Rafael 1.
370( 8 Feb.

## VEDADO

VEDADO. ELEGANTE PISO ACABADO de construir, escalera de marmol independiente, hermosa sala, galería, tres cuartos, baño intercalado, comedor, cocina de gas, cuarto y servicios de criados. Calle 10, número 9, entre Línea y Once. La llave en los bajos. Informan: San Miguel, 117-B. Teléfono A-0127.
4405 10 Feb.

SE ALQUILA EN PASEO, ENTRE 17 y 19 la casa compuesta de jardín, portal, sala, recibidor, hall central, tres habitaciones, comedor repostería y baño, cocina, dos cuartos de criados y baño de criados. Lavadero, tiene altos al frente con escalera a la saleta de recibo en el alto, tiene sala, una habitación y baño, no tiene garage. Informan: Teléfono A-1613.
4424 12 Feb.

EN EL MEJOR PUNTO DEL VEDADO cerca de colegio de La Salle, Baños, entre 15 y 17, número 149, se alquila una hermosa casa con sala, recibidor, gabinete, repostería, cocina, garage para dos máquinas y 3 cuartos de criados en el bajo, altos recibidor, 7 habitaciones y dos baños, 275 pesos. Teléfono F-2532.
4226 9 Feb.

VEDADO. SE ALQUILA EN 55 PESOS casa en la calle 15, entre 16 y 18, con tres cuartos amplios, demás comodidades. Dueño: Teléfono A-1363.
4449 8 Feb.

**So alquilan en el Vedado, los espléndidos altos de la casa recientemente construída en Calzada casi esquina a J, con terraza, sala, recibidor, hall, seis hermosas habitaciones con dos baños, comedor, pantry y cocina y dos cuartos de criados con su servicio. Informes al lado en la obra en construcción. Su dueño K esquina a 11, Vedado. Tel. F-2115.**
4320 11 fb.

SE ALQUILAN DEPARTAMENTOS ALtos y bajos, frente a la calle con luz y lavabos. Hay comida si se desea. Pozos Dulces y Lugareño, una cuadra del paradero del tranvía del Príncipe.
4380 7 fb.

CALZADA, 76, ENTRE D y E, HERmosa casa de planta baja, se alquila hermosa habitación con y sin muebles, precio económico, se quiere persona decente.
4273 7 Feb.

SE ALQUILAN LOS ALTOS DE LA calle 17, número 228, entre F y G, propios para un matrimonio y también se alquila un salón para cualquier industria, tiene sus armatostes con su mostrador y la vidriera, en los bajos dan razón.
4243 7 Feb.

ALQUILO BONITA CASA AMUEBLAda en el Vedado, sola, cómoda, dos cuartos, cocina y baño, acabada de pintar. Informes: 17 y 4, casa de Dpto. número 7, bajos.
4242 11 Feb.

SE DESEA ALQUILAR EN EL VEDAdo una casa moderna con 4 o 5 habitaciones, baño con agua caliente y fría en todos los servicios y garage. Teléfono F-4671.
4284 7 Feb.

SE DESEA ALQUILAR UNA CASA EN el Vedado, es requisito imprescindible que tenga garage, el alquiler que no pase de ciento cincuenta pesos al mes. Avisar al teléfono M-8304.
4289 9 Feb.

SE ALQUILAN EN $42 LOS FRESCOS altos de la calle F número 35 entre tercera y Quinta, Vedado, con sala, comedor y dos hermosas habitaciones. Teléfono F-5636.
4186 8 Febr.

**Se alquila en la Calzada de Zapata esquina a B una casa preparada para establecimiento o industria. En la misma informa el carnicero. Gana $38. Teléfono I-3880.**
4109 6 fb.

VEDADO SE ALQUILA LA CASA CAlle 4 No. 38 entre 13 y 15, compuesta de sala, recibidor, comedor, pantry, cocina, seis habitaciones, tres baños y garage. Informan en Concordia 113, de 1 a 3 y de 7 a 8 p. m. Tel. M-1415.
4092 7 fb

CALLE 10 ENTRE 17 Y 19, SE ALquila este lujoso chalet con sala, portal, saleta, comedor, seis cuartos con sus closets, tres baños, dos cuartos criados( baño, cocina y garage. Informan en el F-2254. La llave en la bodega esquina a 17.
4103 6 fb.

VEDADO, SE ALQUILA UN ALTO DE la calle 17, número 319, entre B y C, sala, cuatro habitaciones, comedor corrido, baño completo, cuarto y servicio de criados, cocina de gas. La llave en los bajos. Informes: B y 19. Teléfonos F-1795, M-1541.
4073 7 Feb.

SE ALQUILA UNA AMPLIA Y VENtilada casa en la calle 27, número 379, entre 2 y 4, amueblada, con sala, hall, 3 amplias habitaciones, comedor regio, servicios sanitarios completos y cuarto de criados. Informan: Teléfono M-1815.
3875 7 Feb.

CASITAS BARATAS. ALQUILER DE 25 35 pesos mensuales, compuestas de sala, comedor dos cuartos, cocina ducha y servicios sanitarios, agua y alumbrado eléctrico cada una de ellas. En la calle 28 entre las de 15 y 17 Vedado. Informes: Compañía de Crédito Comercial e Industrial, Calzada del Monte 66.
1113 9 Feb.

SE ALQUILA 10, ENTRE 1a. y 3a., Reparto Almendares después del Vedado, tiene todo el confort moderno, incluso garage. Se da barata. La llave al lado. Informan Teléfono F-2412.
3752 7 Feb.

SE ALQUILAN UNOS ALTOS EN LA calle 6, entre 5 y 7, Rpto. La Sierra, a media cuadra del tranvía compuestos de sala comedor, tres cuartos, baño y cocina. La llave en los bajos. Informan: 13 y 11. Vedado. Teléfono F-2299.
3350 8 Feb.

VEDADO. SE ALQUILA LA CASA de esquina calle 6 y 25, sala, gabinete, seis habitaciones garage, jardín y habitaciones para criados. La llave al lado. Informa el Sr. Ignacio González, calle 6 entre Primera y Tercera, Reparto La Sierra. Tel. I-7542.
4081 13 fb.

## ALQUILERES DE CASAS

VEDADO. SE ALQUILA EN LA CAlle 13 entre 14 y 16, acera de la brisa, una moderna casa, con todas las comodidades. Informan Tel. F-5072.
4113 6 fb.

SE ALQUILA EN 65 PESOS LOS MOdernos bajos de la calle 12, número 35, entre 13 y 15, Vedado. La llave al lado. Informes: Obispo, 104.
4024 6 Feb.

CALLE 10, ENTRE 17 Y 19, VEDADO. En 225 pesos se alquila este lujoso chalet de tres pisos con todo el confort moderno, garage, 6 habitaciones con baño, closet etc. La llave bodega esquina. Informan: Teléfono F-2124.
4019 6 Feb.

## JESUS DEL MONTE, VIBORA Y LUYANO

### SE ALQUILAN

**En lo mejor de la Loma del Mazo, tres hermosos, cómodos y ventilados chalets, con todas las comodidades modernas y garage, vista a la Habana jardines, buen vecindario y a una cuadra del nuevo Colegio de niños "Champagnat". Sus precios respectivos, $140.00, $150.00 y $160.00. Informan en el teléfono I-2484.**
Ind 25 e.

VIBORA, SE ALQUILAN CASITAS nuevas interiores de dos habitaciones con su cocina, baño y patio independiente. Santa Catalina, 85 et. Lawton y Armas $23 con luz.
4394 13 Feb.

**Se alquilan los bajos de Villanueva y Rodríguez, recién fabricada, modernísima. La llave en la esquina e informa su dueño, A-4401.**
4484 10 f

HABITACIONES, SE ALQUILAN DOS juntas con su cocina, baño y patio independiente. Milagros, 124, entre Lawton y Armas.
4395 9 Feb.

SE ALQUILA CASA DE FABRICACION moderna, jardín, portal, sala, recibidor, tres cuartos, amplio comedor al fondo, cuarto de criados, etc. Alquiler reducido. Calle Línea de los carritos frente al Paradero Cazadores. Columbia. Llave al lado.
4311 7 fb.

SE ALQUILA UN CHALET EN EL REparto Los Pinos frente al paradero Miraflores a 10 minutos de la Habana, compuesto de sala, comedor, un hall con 4 habitaciones, con baño intercalado, servicios completos, todo nuevo, cuarto para criados con sus servicios, luz eléctrica, teléfono y agua abundante, con jardines y todo a la moderna, para vivir fresco y cómodo por $60.00. Informes en Gervasio 35 B, altos. Teléfono M-3526.
4375 10 fb.

SE ALQUILA VIBORA LOMA DEL Mazo casa, jardín, sala, cocina, cuatro cuartos y dos de criados, servicios completos, agua fría y caliente, cocina y calentador de gas en $90.00. Patrocinio y Revolución. Villa Luisa.
4179 7 Febr.

SE ALQUILA LA CASA "VILLA MAría" en Agustina entre Lagueruela y Andrés, Víbora, acabada de fabricar con garage. Informan al lado. Teléfono I-3233.
4107 7 fb.

SE ALQUILA LA LINDA Y MODERNA casa de Rosa Enríquez 125, Luyanó entre Infanzón y Juan Abreu. Informes M-3467. La llave en la bodega de Infanzón.
4143 10 fb.

SE ALQUILA UNA CASA EN JESUS del Monte número 677, con tres departamentos, servicio sanitario moderno, cocina de gas, luz eléctrica, patio y portal al frente, a una cuadra del paradero de los tranvías.
4046 10 Feb.

SE ALQUILAN EN $75.00 LOS ALTOS de la lujosa casa Princesa y San Luis, con amplia sala, antesala, recibidor 4 habitaciones, baño intercalado, cuarto y servicio para la criada. La llave en los bajos. Para informes, llame al Teléfono M-1981.
2505 7 fb.

EN $35.00 SE ALQUILA UNA CASITA moderna, de sala y dos cuartos y demás servicios en Villanueva y Enna a una cuadra de la Calzada de Concha. Informan en la bodega.
3987 6 fb.

SE DESEA TOMAR EN ARRENDAmiento una casa que tenga jardín, portal sala y comedor amplios, cuatro cuartos de dormir, baño, servicio de criados, garage etc., en los barrios del Vedado, Alturas de Almendares o Buena Vista. Trato directo con los propietarios Si no hay amplitud y comodidad, es inútil que se molesten. Dirigirse a Rodolfo Gómez, Apartado 646, Habana.
4010 12 Feb.

SE ALQUILA, CORTINA Y ESTRADA Palma hermosa casa, propia familia numerosa jardín, portal, sala, galería, 5 cuartos, comedor, baño, cocina y s|c. gran patio en 70 pesos.
5433 6 Feb.

SE ALQUILA BUENA CASA EN J. de la Luz Caballero, entre Milagros y Libertad dos cuadras del tranvía, muy fresca de dos plantas. Precio razonable. Teléfono F-5557 llave al lado.
2699 4 Feb.

SE ALQUILA EN LO MAS ALTO DE Jesús del Monte cerca de Chaple una casa nueva, está decorada, jardín, portal, sala, comedor 4 cuartos baño intercalado, pantry, cocina de gas, despensa, instalación de agua caliente cuarto y servicio de criados, garache, patio y traspatio de 50 metros Calle de Flores, 115, entre Encarnación y Cocos. Informan en el 113, altos, I-1050.
2540 1 Feb.

## CERRO

SE ALQUILA LA PLANTA ALTA DE la casa Atocha, 1, Cerro, al costado del paradero de Palatino, de construcción moderna, sin estrenar, compuesto de recibidor, un salón grande, 6 cuartos, baño moderno completo, doble servicio y cuarto de criados. Precio 120 pesos. Informes en los bajos. Dr. Alejandro Castro. Teléfono I-2560.
4265 12 Feb.

ALQUILO CASA CON SALA, 2 CUARtos, comedor, patio y muy grande todo, en 38 pesos. Calle Velarde entre Churruca y Primelles, altos, Reparto Las Cañas. La llave en la bodega. Informan teléfono F-5338.
4169 7 Febr.

SE ALQUILA LA HERMOSA CASA acabada de pintar, Patria 2, la llave en la carnicería esquina Santovenia. Informa: Demetrio Córdova, Belascoaín 641.
4003 8 Feb.

CRUZ DEL PADRE Y AMENIDAD, A una cuadra de Infanta, se alquilan casas con sala, cuarto, comedor, servicios y patio. La llave e informes en la bodega de Cruz del Padre y Pedroso A-3631.
3135 10 Feb.

### SE ALQUILA CINE "TULIPAN"

Y toda la casa Cerro 528, esquina Tulipán con más de trece cuartos, sótanos y traspatio. Informan en la notaría del doctor Sorzano Jorrín. Habana 49, altos esquina a Tejadillo, de 8 a 11 y de 3 a 5.
3526 6 Feb.

## MARIANAO, CEIBA COLUMBIA Y POGOLOTTI

SE ALQUILA UN BUNGALOW EN la Avenida 7a., entre la calle 1a. y la entrada de Columbia, con 4 cuartos, patio galería, garache, baño y cocina y un gran terreno cercado 40 pesos. La llave al lado. Informan: Vista Alegre, número 22, Parque Mendoza.
4215 3 Feb.

## ALQUILERES DE CASAS

SE ALQUILA O VENDE LA CASA de mampostería con sala, dos cuartos, comedor y todos sus servicios, patio con árboles. Buenavista. Pasaje A, número 5. Teléfono M-7756.
4262 8 Feb.

SE ARRIENDA UNA PARCELA DE terreno con chucho, en la cantera Medrano, próxima a Marianao y Habana, entre los apeaderos de Acueducto de Regla y Palmer, línea de Havana Central, teniendo carretera hacia Puentes Grandes, su situación es propia para un aserradero de maderas u otra industria. Para informes, tienen que apearse en Palmer y dirigirse al chalet del señor Joaquín López, propietario de la finca.
4296 7 Feb.

SE ALQUILAN ESPLENDIDAS HABItaciones de mampostería y local para máquinas en 15 entre 18 y 20, Reparto Almendares.
4079 6 fb.

### REDENCION

**Calle Cuatro No. 76 E (frente al paradero Tranvía Vedado-Marianao), se alquila un bonito chalet de esquina, compuesto de sala, comedor, cuatro cuartos, cocina, servicios sanitarios a la moderna y garage. Precio módico. Las llaves en el No. 76 A. Informes: Pedro Gómez Mena, Habana 121, altos esquina a Muralla. El que desee casas vacías baratas en otros lugares también puede dirigirse a mí.**
3990 9 fb.

COLUMBIA, BUENA VISTA, AVENIda 6a. frente a la quinta del señor Barraqué a dos cuadras de la línea del Vedado y a 3 de la de Zanja, se alquila por años un gran chalet de dos plantas: sala recibidor hall gabinete comedor pantry, cocina, cuarto criados, baño idem, portal, terraza altos 6 cuartos, hall, baño moderno; garage para 2 máquinas, lavadero, gallinero etc. etc gran jardín con 50 m. de frente. Informes Juarrero, en la misma. Teléfono I-7656.
370" 10 Feb.

## VARIOS

CALABAZAR HABANA, ALQUILO hermosa quinta Meireles, 31, con jardines, gran arboleda y 12 habitaciones, ocupa casi una manzana. Informes: Libertad, 1, esquina Párraga. Teléfono I-1124.
3901 11 Feb.

## HABITACIONES

## HABANA

### PARA FAMILIAS

Se alquilan hermosos departamentos de dos, tres y cuatro habitaciones cada uno, todo con vista a la calle, frescos a cuatro vientos; los hay con todo su servicio interior y con hermosa vista al mar. Narciso López número 4, antes Enna, frente a la Plaza de Armas. Se exigen referencias. Informa el encargado.

### SE ALQUILA

en Monte, 2, letra A, esquina a Zulueta, un hermoso departamento de dos habitaciones con vista a la calle, casa de moralidad, se exigen referencias.
4156 7 Feb.

SE ALQUILA UNA HABITACION propia para hombres solos o matrimonio sin niños, casa particular. Manrique 14, altos, cerca del Malecón.
4468 8 Feb.

HABITACION AMUEBLADA CON servicio a hombre solo, a una cuadra del Parque Central, 15 pesos, se da llavín, pagos semanales. San Miguel, número 12.
4471 8 Feb.

SE ALQUILA UNA HABITACION muy cómoda con su servicio independiente, a un matrimonio de estricta moralidad, se prefiere trabajen fuera, único inquilino. Santa Irene, 30, a una cuadra de la Calzada de Jesús del Monte.
4480 8 Feb.

### SE ALQUILA

una habitación para depósito o para guardar muebles. Zulueta, 3.
4466 13 Feb.

### CASA PARA FAMILIAS

alquila habitaciones muy frescas altas y bajas lujosamente amuebladas, servicio de ropa y criados con y sin comida, mucha limpieza y moralidad, a precios muy reajustados Grandes baños, agua fría y caliente. Manrique, 123 entre Reina y Salud, hay pianola y radio para los huéspedes.
4410 6 Mzo.

CASA DE HUESPEDES, MURALLA, número 12, frente al parque cerca de todas las oficinas. Alquila habitaciones con lavabos de agua corriente desde 40 pesos, incluyendo las comidas, compuesta cada una de 5 platos, pan, postre y café, jueves y domingo se da pollo. Se admiten abonados por 0.50 cts. Teléfono A-0207.
4421 6 Mzo.

DEPARTAMENTO AMPLIO CON VISta a la calle, se alquila en Compostela y Acosta. Informan en el café.
4432 11 Feb.

SE ALQUILA UNA HABITACION A señora sola de moralidad. Acosta 42, bajos.
4442 13 Feb.

SE ALQUILA GRAN COCINA Y ESpléndido comedor en lo más comercial de la Habana, sin regalía y módico alquiler. Informan en Mercaderes 14, altos.
4378 7 fb.

AGUIAR 101, SE ALQUILA UN DEpartamento planta baja, dos ventanas a la calle; hay otro propio para depósito.
4359. 12 F.

EN CASA PARTICULAR, GALIANO número 18, bajos, se alquila un cuarto para hombre solo o para guardar muebles en 15 pesos. También sala para todo clases de industria o Consultorio y otra habitación.
4323 11 Feb.

EN CASA DE FAMILIA HONORABLE se alquilan dos amplias habitaciones interiores con alumbrado, servicio, patio y salida independiente. Se cambian referencias. Informan en la misma casa de Lagunas 68, bajos, entre Gervasio y Belascoaín.
4253 7 Feb.

ALQUILERES, SE DA UNA HABITAción a señoras solas o matrimonio a cambio de la limpieza de una casa. Informan en Compostela y Acosta. Café.
4267 8 Feb.

MAXIMO GOMEZ, NUMERO 238, frente al Mercado Unico, se alquilan frescas y ventiladas habitaciones, propias para familias, hombres solos, no deben alquilar sin antes visitar el Central Palace, hay 15 y 16 pesos.
4272 9 Feb.

SE ALQUILA UNA HABITACION INdependiente muy fresca y ventilada con luz eléctrica a hombres solos en Teniente Rey, 92-A, azotea.
4026 6 Feb.

**Una amplia habitación con lavabo de agua corriente, propia para hombres solos, se alquila con todo servicio en O'Reilly 102, principal, casa particular. Hay calentador.**
4110 6 fb.

SE ALQUILA UN CUARTO DE LA casa San Lázaro 75 esquina a Crespo. Precio $15.00. Informan en la bodega.
4145 6 fb.

SE ALQUILAN DOS HABITACIONES en casa particular, hombres solos o matrimonio sin niños. Informan: Maloja, 187 moderno, casa moralidad. Con teléfono M-8964.
4070 6 Feb.

UN DEPARTAMENTO MUY FRESCO y dos amplias habitaciones con todo servicio, se alquilan en Belascoaín 7 1|2 altos entre Animas y Lagunas, doble línea de tranvías, lugar inmejorable. Nuevo dueño.
4088 6 fb.

## HABITACIONES

SE ALQUILA UN HERMOSO CUARTO alto muy ventilado, se prefieren hombres solos o un matrimonio. Suárez, 57.
4204 8 Feb.

EN CARDENAS 66 ALTOS CERCA DE tranvía y la Terminal, se alquila un bonito departamento independiente, propio para matrimonio u oficina
4188 7 Feb.

SE ALQUILAN DOS AMPLIAS HABItaciones con sus servicios, tiene luz y gas para cocinar. Independiente a personas mayores o matrimonios. Empedrado 52 al fondo J. García.
4187 8 Febr.

HABANA 131, BAJOS, ENTRE SOL Y Muralla. se alquila una habitación a hombres solos, se dan y piden referencias.
4132 11 Febr.

AMPLIA SALA SE ALQUILA CON DIvisión de mamparas con o sin muebles, frente a la calle, y un cuarto Cristo 17.
4172 6 Febr.

**Cuba 4. El mejor punto de la Habana. Se alquilan departamentos propios para matrimonios de gusto y moralidad, con vista al mar y al Parque Luz Caballero. Informan en el Café El Lucero.**
4166 11 fb.

### PRADO, 105, ALTOS

Se alquila una espléndida habitación con todo servicio a personas de toda moralidad o matrimonio sin niños. Teléfono M-5492. No es casa de huéspedes.
4124 7 fb.

SE ALQUILAN DOS DEPARTAMENtos altos con su servicio y con vista a la calle, en Zanja 128-B.
4042 6 Feb.

CASA DE HUESPEDES, GALIANO, 117, esquina a Barcelona, se alquila una hermosa habitación amueblada muy clara y con vista a la calle, también se da comida muy buena y a precios económicos. Teléfono A-3069.
4375 14 Feb.

EN LUZ 24, ULTIMO PISO, SE ALquila una habitación amueblada para dos compañeros y es casa de una sola familia, hay en la casa teléfono y se piden referencias.
4053 12 Feb.

SE ALQUILA EN O'REILLY, 5, ALtos, un departamento doble apropiado para un matrimonio o 2 o 3 personas de familia, vista a la calle, lavabo agua corriente y caliente para el baño y todo servicio con muebles o sin ellos, casa seria.
4059 17 Feb.

EN QUINCE PESOS SE ALQUILA una habitación a matrimonio o señoras de moralidad único inquilino, prefiriéndose trabajen fuera. Hay teléfono Corrales, número 199, bajos.
3710 7 Feb.

SE ALQUILAN HABITACIONES BAratísimas. También se admite un socio de habitación y puede comerse en la casa si se quiere. Prado 115, altos.
3943 11 fb.

### PRADO 78

Gran casa de huéspedes especialmente para familias, situada en el mejor punto de la Habana habitaciones correctamente amuebladas, hay dos habitaciones independientes en la azotea, propias para hombres, baños calientes a todas horas, comida exquisita. Precios módicos.
3496 3 fb.

MURALLA 66, SEGUNDO PISO, SE alquilan dos habitaciones grandes y ventiladas con derecho a sala y cocina. Informes en el mismo después de las 6 p. m. y durante el día. Teléfono M-2547.
2780 8 Feb.

SE ALQUILA UN DEPARTAMENTO con tres habitaciones, balcón a la calle, buen baño a matrimonio sin niños o personas de moralidad. Informan en la misma. Empedrado, número 3, altos.
387 6 Feb.

SE ALQUILA EN AGUACATE NUMEro 86, una hermosísima habitación con muebles y con comida si se desea. Se prefieren hombres solos. Es casa de familia. Teléfono A-4371.
3919 11 Feb.

CASA DE HUESPEDES, OBRAPIA 57, esquina a Compostela, altos de Borbolla. Próxima a las principales oficinas y a los teatros y paseos. Agua corriente en todas las habitaciones. Baños y duchas calientes y frías. Desde 35 pesos en adelante, por persona, con toda asistencia. Se admiten abonados al comedor.
385' 16 Feb.

**Aguiar 92 entre Obispo y Obrapía, "Casa Blanca" frente a los Bancos, la casa más tranquila de la ciudad, habitaciones a 10, 15, 18 y 20 pesos para hombres solos o matrimonios y oficinas, abundante agua y luz toda la noche.**
3140 10 fb.

### PALACIO TORREGROSA
### Hotel

Reformada esta casa con servicios sanitarios en todas las habitaciones y vista a la calle, propias para familias, elevador a todas horas, precios económicos, espléndida comida. Teléfono A-3299.
COMPOSTELA Y OBRAPIA
Entrada por Compostela, 65

EN CASA PARTICULAR NUEVA SE alquila una hermosa habitación amueblada hay teléfono. También se dan referencias No cartel en la puerta ni en el balcón. Villegas, 88, altos.
359. 9 Feb.

### "BIARRITZ"

Gran casa de huéspedes. Habitaciones desde 25 30 y 40 pesos por persona, incluso comida y demás servicios. Baños con ducha fría y caliente. Se admiten abonados al comedor, a 17 pesos mensuales en adelante. Trato inmejorable, eficiente servicio y rigurosa moralidad. Se exigen referencias. Industria, 124, altos.

**Oficinas. Edificio Llata, calle Aguiar 116, Centro comercial, departamentos frescos, limpios y bien servidos, a precios razonables. Véanse.**
1078 9 f

### CASA BUFFALO

Zulueta, 32, entre Pasaje y Parque Central. La mejor casa para familias. No dejo de verla y también los altos de Payret por Zulueta.
1486 13 Feb.

GALIANO 109, ALTOS, LA MEJOR casa de la Habana por su seriedad, limpieza y buena comida, habitaciones con servicio sanitario completo.
3633 9 fb.

### HOTEL "CHICAGO"

Especial para familias, espléndidas habitaciones con vista al paseo del Prado, interiores muy frescas, buenos baños y duchas, luz toda la noche a precios lo más barato de la Habana, espléndida comida a gusto de los señores huéspedes vista hace fe, visítenos y se convencerá. Prado, 117, altos. Teléfono A-7129.
2669 7 Feb.

**Villegas, 21, esquina a Empedrado, se alquilan habitaciones amuebladas con lavabos de agua corriente. Luz toda la noche. Esmerada limpieza. Casa de moralidad.**
3883 8 fb.

SE ALQUILAN HABITACIONES CON dos departamentos, cocina y luz eléctrica a $16.00. Calle Rodríguez, 57, entre S. Benigno y Flores, Tamarindo.
3259 7 fb.

EN O'REILLY, 72, ALTOS, ENTRE VIllegas y Aguacate: hay habitaciones desde quince pesos amuebladas y desde doce sin muebles, únicamente hombres solo, indispensable buenos antecedentes.
3398 8 Feb.

## HABITACIONES

HABITACIONES AMUEBLADAS EN casa seria, tranquila, frente calle o interior, muy clara, excelente servicio y comida, ésta si se quiere, precio módico. Monserrate 7 moderno, altos. Teléfono A-6918.
4216 9 Feb.

### HOTELES
### "BRAÑA" Y "EL CRISOL"

**Las mejores casas para familias, todas las habitaciones y departamentos con servicio sanitario, las más baratas, frescas y cómodas, las en que mejor se come Teléfono A-6787. Animas 58. Teléfono A-9158. Lealtad 102**

EN OFICIOS NUMERO 84, MODERNO edificio con elevador, junto a todos los muelles se alquilan espléndidos departamentos para oficinas a veinte pesos mensuales.
C395 30d-11

### HERMOSOS DEPARTAMENTOS

A precios regalados, se alquilan en Belascoaín 123, casi esquina a Reina, con pisos de mármol, lavabos de agua corriente y luz toda la noche, casa elegante y de mucha moralidad, parada de tranvías en la puerta.
2489 8 fb.

### "EL ORIENTAL"

Teniente Rey y Zulueta. Se alquilan habitaciones amuebladas, amplias y cómodas con vista a la calle. A precios razonables.

### HOTEL "CUB. MODERNA"

**En esta acreditada casa hay habitaciones con todo servicio, agua corriente, baños fríos y calientes, de $25 a $50 por mes. Cuatro Caminos. Telfs. M-3569 y M-3259.**

EN OFICIOS NUMERO 84, MODERNO edificio con elevador, junto a todos los muelles, se alquilan espléndidos departamentos para oficinas a veinte pesos mensuales.
1658 14 Feb.

SE ALQUILA UNA HABITACION A hombres solos, con balcón a la calle y luz, Angeles, 53, altos, esquina a Corrales.
3575 7 Feb.

SE ALQUILAN EN MANRIQUE 124, dos habitaciones espléndidas con todo el confort, de extricta moralidad. Teléfono M-3884.
742 6 Feb.

### HOTEL "ROMA"

Este hermoso y antiguo edificio ha sido completamente reformado Hay en él departamentos con baños y demás servicios privados Todas las habitaciones tienen lavabos y agua corriente. Su propietario Joaquín Socarrás ofrece a las familias estables el hospedaje más serio módico y cómodo de la Habana. Teléfono A-9268 Hotel Roma A-1630. Quinta Avenida. Cable y Telégrafo "Romoter".

### HOTEL "FLOR DE CUBA"
### de Felipe Pérez

En este antiguo y acreditado hotel se alquilan habitaciones desde 25 pesos mensuales en adelante; para pasajeros, hay habitaciones de 1, 2 y 3 pesos, matrimonios dos pesos y 2.50; agua corriente en todas las habitaciones, baños fríos y calientes, cocina superior y económica, servicio esmerado. Se admiten abonados desde 25 pesos en adelante cocina española, criolla, francesa y americana.

## VEDADO

VEDADO. EN CASA DE FAMILIA, SE alquila una habitación con entrada independiente, a hombre solo o matrimonio. Calle 19, 177, entre J e I.
4391 8 Feb.

## SE NECESITAN

### Criadas de mano y manejadoras

MUCHACHA, SE NECESITA PARA todos los quehaceres de una casa; matrimonio y una niña. Encarnación, número 22, Jesús del Monte, entre Flores y San Benigno.
4436 9 Feb.

SE SOLICITA UNA MANEJADORA para cuidar dos niños, de 4 y 3 años, que quiera irse para el campo. (Camagüey). Buen sueldo. Informes: Víbora No. 620.
4306 7 fb.

SE SOLICITA UNA CRIADA DE MAno peninsular para un matrimonio solo, ha de saber servir muy bien y zurcir bien. Sueldo 25 pesos. Aguila 73 venir de 2 a 4 de la tarde.
4365. 7 F.

SE SOLICITA UNA CRIADA DE MAno joven y peninsular, no tiene que hacer habitaciones de dormir. Sueldo 25 pesos y ropa limpia. Informan: Calle H, número 45, esquina a 19, Vedado.
4257 7 Feb.

SE SOLICITA UNA CRIADA DE MAno fina que de buenos informes. 17, número 70, entre H e I, de 2 a 5.
4258 7 Feb.

SE SOLICITA EN CUBA 93, ALTOS, una criada para hacer la limpieza.
4571 7 Feb.

CRIADA PARA COMEDOR. SOLICITO una que sepa servir bien a la mesa y que tenga buenas referencias. Buen sueldo. Calle 2, entre 19 y 21. Vedado.
4221 7 Feb.

SE NECESITA CRIADA DE MANO práctica en el servicio, sueldo 30 pesos y ropa limpia. Sra. viuda de López. 23 y 2 Vedado.
4294 8 Feb.

SE NECESITA UNA JOVENCITA DE 15 o 16 años para ayudar en los quehaceres de una casa chica, buen sueldo. Hotel León, Galiano 22, cuarto 105.
3d-3 Feb.

SE NECESITA UNA CRIADA DE MAno y una manejadora. Sueldo $30.00 cada una y ropa limpia También se necesita para otra casa una cocinera. Sueldo $30 00; puede dormir en la colocación o en su casa. Informan: Habana 126, bajos.
3201 6 fb.

## COCINERAS

SE SOLICITA UNA COCINERA DE color que sea repostera y sepa cumplir con su obligación. Se da buen sueldo. Calle 17, 314. Teléfono F-4292, Vedado.
4467 8 Feb.

SE NECESITAN DOS MUJERES DE mediana edad Una para la cocina y ayudar en la limpieza, y otra para lavar la ropa y ayudar también la limpieza. Buen sueldo. Informes: M. Cano Plaza del Polvorín No. 16.
4374 7 fb.

SE SOLICITA COCINERA PENINSUlar que ayude a los quehaceres. Buen sueldo. Calzada 85 entre Paseo y A, Vedado.
4369 7 fb.

SE SOLICITA UNA MUCHACHA PEninsular limpia que sepa cocinar, ayude a la limpieza de un departamento y duerma en la colocación. Debe tener referencias. Familia extranjera, corta. Buen trato y buen sueldo. Calle F 32, esquina a Quinta Vedado.
4332 7 fb.

SE SOLICITA UNA BUENA COCINERA de color que sepa de repostería en Reina No. 91.
4379 7 fb.

SE SOLICITA UNA JOVEN PENINSUlar para cocinar y ayudar los quehaceres de la casa. Informan: C, número 169, entre 19 y 17. Vedado.
4262 7 Feb.

SE SOLICITA UNA CRIADA PARA cocinar y limpiar, corta familia y buen sueldo. Goicuría entre San Mariano y Santa Catalina. Reparto de Mendoza.
4237 7 Feb.

## HABITACIONES

SE SOLICITA UNA CRIADA PENINsular para cocinar y limpiar para un matrimonio; ha de dormir en la colocación. Calle I No. 85 entre 9 y 11, Vedado.
4368 7 fb.

SE SOLICITA UNA COCINERA PEninsular de mediana edad para hombres solos; se da plaza y buen sueldo. Ha de presentarse únicamente de una a tres en Salud, número 23. Sr. Menéndez.
4212 9 Feb.

SE SOLICITA UNA COCINERA QUE sepa cocinar bien y muy limpia; si no es así que no se presente. En la misma también una criada de mano que esté acostumbrada a servir y trabajadora. San Rafael 104, bajos, después de las 8.
4153 6 fb.

SE SOLICITA UNA COCINERA PEninsular, que ayude a los quehaceres de la casa para corta familia y que duerma en la colocación. Buen sueldo. Merced No. 2, altos.
4158 6 fb.

SOLICITO COCINERA PENINSULAR de mediana edad que haga el servicio de la casa de cuatro de familia, pago buen sueldo y se puede retirar temprano. Figuras, 78, cerca de Monte.
4049 6 Feb.

SE SOLICITA UNA COCINERA BLANca que ayude a la limpieza de la casa y no duerma en el acomodo. Sueldo de 20 a 25 pesos. Casa chica. Tel. I-2340
3817 10 fb.

## CHAUFEURS

SE SOLICIT AUN CHAUFFEUR CON referencia de casas de familia y con preferencia de mediana edad. Banco Nacional. Departamento 229.
4302 7 fb.

SE SOLICITA UN CHAUFFEUR PEninsular, con no menos de dos años de práctica. Sueldo cincuenta pesos. Cerro 609.
4171 6 Febr.

### ¿QUIERE VD. SER CHAUFFEUR?

Ganando un sueldo mejor y con más independencia. Venga hoy mismo a La Mundial, San Miguel No. 11. Teléfono A-7955, que rápidamente le gestionamos su título de chauffeur y también le enseñamos el manejo de cualquier máquina. Un buen chauffeur puede ganar de 15 a 20 pesos diarios. Venga a vernos.
4114 12 fb.

### "LA ESCUELA "KELLY"

**Escuela automovilista y de aviación. Clases diarias de 2 p. m. a 4 p. m. Clases de noche, de 8 a 10 p. m. Clases para señoras, separadas. Inscríbase hoy mismo. Usted puede obtener su título en corto tiempo. Para prospectos, 3 sellos de 2 centavos. Parque de Macco. San Lázaro 249.**
3886 16 f.

## VARIOS

SE SOLICITA UN EMPLEADO DE limpieza y otros quehaceres, tiene que traer referencias. Informan: Industria, 141, esquina a San José, de 3 a 5 p. m.
4418 8 Feb.

SE SOLICITAN DELINEANTES ARquitectónicos, que traigan muestras de su trabajo. Obispo, 59. Dpto. número 21.
4425 8 Feb.

BARBERO, SE SOLICITA UNO ESpañol que sepa trabajar. Informan: Cuba 104, barbería.
4460 8 Feb.

### ¡REVENDEDORES!
### ¡¡JUGUETES!!

Llamamos la atención hacia nuestra exhibición de juguetes alemanes. Hay de todo a precios sumamente bajos.
"EL GATO NEGRO"
NEPTUNO, 65
C1224 11d-5

UN MATRIMONIO DESEA ENCONtrar un niño para el cuidado de familia buena. Aguila 116-A, departamento 137.
4288 7 Feb.

### SOMBRERERA ADORNADORA

Experta oficiala se solicita para Directora del taller; también necesitamos una aprendiza adelantada. Casa de Modas, Núñez. Amistad 50.
4362 9 fb.

SE NECESITAN 200 OBREROS PARA los trabajos generales de la zafra. Hotel Bélgica. Egido 99.
4331 7 fb.

SE SOLICITA UNA CRIADA EN TEnerife No 8, tercer piso, entre Antón Recio y San Nicolás. Buen sueldo.
4348 7 fb.

¿QUIERE VD. GANAR CINCO PESOS diarios? Puede usted ganarlos fácilmente vendiendo entre sus amistades prendas de última novedad más barato que en las tiendas. Le enseñamos cómo, y le facilitamos un muestrario compuesto de una leontina doble ramal, un par yugos, una cadena solapa, seis sortijas piedras de niñas, dos sortijas tipo tresillo, seis alfileres corbata distintos tipos, seis aretes pendientes enchapados, seis pares colgantes pasta, seis idem con dibujos de flores, doce sortijas piedras todos distintos tipos, doce sortijitas y anillitos niño surtido tamaños, seis sortijas roseta, combinaciones variadas, seis anillos lisos de caballero, todo lo arriba expresado de enchape de oro garantizado, además un collar Coue de coral y perlas con flecos, seis pulsos pañuelo un cinturón esmaltado para caballero, seis pares aretes presión de perla, tres pulsos modernistas de cuentas color vivo; seis pares aretes vidrio forma pendiente, catorce pulsos semanario, doce collares verde para niños, seis idem azabache con flecos para señoras, tres idem marfil imitación, seis idem perla, y una motera con colorete, espejo etc. Todo muy bien presentado, las sortijas en estuches, y todos los renglones numerados y debidamente facturados. Son 134 artículos por solo $20.00 (Veinte pesos) en giro postal a la orden de BORN BROTHERS, Muralla 20, Habana. Referencias: The National City Bank of N. Y. El muestrario vale el doble de lo que se pida.
4326. 19 F.

SE SOLICITA PARA PORTERO UN hombre honrado con muy buenas referencias. Reina, 63.
4233 7 Feb.

SOLICITAMOS VENDEDOR PARA ventas cif conocedor del comercio importador, requerimos referencias. Diríjase para informarle al apartado 942, ciudad, daremos preferencia a persona que demuestre verdaderos deseos de preparar su porvenir.
4228 14 Feb.

EN CUBA 49, TERCER PISO, SE SOlicita un segundo criado para casa de familia en el Vedado. Ha de traer referencias.
4163 6 fb.

NECESITO UN PORTERO, NO MAyor de 45 años con referencias. Len's Court, 6 esquina a 11, Vedado, 9 a. m.
4162 6 fb.

SE NECESITA UN SOCIO QUE TENga de 150 a 300 pesos para un negocio acreditado y conocido, cómodo y decente. Informan en Luz núm. 7, Agencia del señor Sosa.
4170 6 Febr.

MECANICO U OPERADOR DE TRACtor que sepa trabajar con arado de discos. Dirigirse a Pablo Carreño. Marina número 2. Edificio "Carreño".
396" 6 Feb.

SOLICITO AGENTES ESTABLECIdos en el interior para la representación de artículo de fácil venta. Escriba pidiendo detalles a "Representante". Avenida de Bélgica 133. Habana.
4325 13 Feb.

### SOLICITO COMERCIANTES

para venderles a planos cómodos Registradoras alemanas, 40 por ciento más baratas; de contado 20 por 100 de descuento. Hay todos los estilos. J. R. Ascencio. Calle Barcelona, 3. Apartado 2512.
3362 13 Feb.

## SE NECESITAN

### AGENCIA DE COLOCACIONES

TRABAJADORES. BUENAS COLOCAciones. Sosa necesita 10 hombres a $30 y mantenido para trabajo de tabaco y lo que se mande Provincia Pinar del Río. Luz No. 7. Tel. A-2866. Agencia de colocaciones. Para embarcar hoy a las 11 del día.
4308 7 fb.

### ASOCIACION NACIONAL DE SERVICIOS PUBLICOS Y PRIVADOS

Cárdenas 21. Teléfono M-3935. ¿Necesita cocinera o criado, dependiente empleado? Pídalo a esta Oficina y lo tendrá inmediatamente.
4193 13 fb.

### LA AGENCIA "LA UNION"

De Marcelino Menéndez es la única que en cinco minutos facilita todo el personal con buenas referencias. Para dentro y fuera de la Habana. Llamen al Tel. A-3318. Habana 114.
3800 7 fb.

### VILLAVERDE Y Ca.

O'REILLY 13 TELEFONO A-2348
Esta acreditada Agencia facilita rápidamente buenos deptes., cocineros y todo cuanto personal usted necesite con buenas referencias de su aptitud y moralidad, se mandan a toda la Isla Cuadrillas de trabajadores para el campo. O'Reilly 13. Teléfono A-2348.
3771 8 Feb.

LA PRIMERA DEL VEDADO SE NEcesitan cocineras criadas y manejadoras todo servicio doméstico venga y se convencerán. Calle 21, número 264, Teléfono 5897, entre Baños y D.
2635 22 Feb.

## SE OFRECEN

### Criadas de mano y manejadoras

CRIADA DE MANO O MANEJADORA que trabajó en España, acaba de llegar, es muy limpia y cariñosa con los niños. Informan en Lamparilla, 22, altos.
4401 8 Feb.

SE DESEA COLOCAR UNA MUCHAcha peninsular para criada de mano o manejadora, tiene quien la recomiende. Informe: Mercaderes, número 40, Habana.
4416 9 Feb.

SE OFRECE UNA CRIADA DE MAno, tiene referencias en Monte, 431. Teléfono M-4669.
4420 10 Feb.

SE DESEA COLOCAR UNA RECIEN llegada de criada de mano. Ayesterán número 10, carpintería de Faustino Fernández. Teléfono A-6536.
4419 8 Feb.

JOVEN ESPAÑOLA DESEA COLOcarse de criada de mano o manejadora. D y 19, Fonda, Vedado.
4446 8 Feb.

DESEA COLOCARSE UNA MUCHAcha joven para manejadora en Manrique 122. Teléfono M-1059.
4457 9 Feb.

SE DESEA COLOCAR UNA MUCHAcha peninsular de criada de mano o manejadora y sabe cumplir con su obligación. Informan: Florida, 75.
4461 8 Feb.

SE DESEAN COLOCAR DOS CRIADAS de mano o manejadoras. Informen: Inquisidor, número 17.
4452 8 Feb.

SE DESEA COLOCAR UNA JOVEN peninsular de criada de mano o manejadora o para cuartos, tiene quien la recomiende, desea casa de moralidad. Informan: Estrella, 123.
4450 8 Feb.

SE DESEA COLOCAR UNA PENINsular para criada de mano de mediana edad. Factoría, 9, altos.
4435 8 Feb.

SE DESEA COLOCAR UNA PENINsular de criada de mano o manejadora es cariñosa para los niños. Sol, 92.
4287 7 Feb.

SE DESEA COLOCAR MUCHACHA española para manejadora o quehaceres de la casa. Informan en Compostela, 115, altos.
4291 7 Feb.

SE DESEA COLOCAR UNA JOVEN peninsular de criada de mano, sabe cumplir con su obligación y tiene quien responda por ella. Informan: Industria, 69. Teléfono M-5359.
4295 7 Feb.

DESEA COLOCARSE UN MUCHAcho de criado de mano. Calle 23, número 226. Teléfono F-1930.
4293 6 Feb.

DESEA COLOCARSE UNA MUCHAcha peninsular de criada de mano o manejadora, con práctica en el servicio. Informan: Calle Cuba, número 71.
4234 7 Feb.

DESEA COLOCARSE UNA JOVEN asturiana de criada de mano o de cuartos, sabe cumplir con su obligación con garantía. Calle 18, entre Línea y Calzada, altos del Niágara.
4287 7 Feb.

DESEA COLOCARSE UNA JOVEN PEninsular, de manejadora o criada de mano; lleva poco tiempo en el país y tiene referencias. Carmen No. 64.
4300 7 fb.

DESEA COLOCARSE UNA JOVEN PEninsular para criada de mano o manejadora, tiene buenas referencias. Informan Desagüe y Pozos Dulces.
4308 8 fb.

DESEA COLOCARSE UNA JOVEN española de criada de manos o manejadora, lleva tiempo en el país y sabe cumplir su obligación y si se necesitan referencias también las tiene y se dan. Informes en Oficios No. 66, altos. La Machina.
4361. 7 F.

**Se desea colocar una joven española de criada de manos; es trabajadora; sabe cumplir con su obligación y tiene referencias; desea casa de moralidad y de buena familia. Informan: Campanario 51. Teléfono A-2539.**
4348 8 fb.

JOVEN ESPAÑOLA DESEA COLOCARse para manejadora o limpieza de cuartos; es de carácter agradable. Virtudes 150 1|2 entre Oquendo y Marqués González.
1373 7 fb.

DESEA COLOCARSE UNA MUCHACHA española para criada de mano y está acostumbrada a trabajar en buenas casas. Calle 23 No. 36, Vedado.
4345 7 fb.

JOVEN ESPAÑOLA, MUY FORMAL desea colocarse de criada de mano, sabe coser. Informes: Hotel Universo. Teléfono A-1532.
4353 7 fb.

DESEA COLOCARSE UNA MUCHAcha española de 14 años de criada de mano o manejadora, tiene quien responda por ella. Informe: Belascoaín y Pocito, número 12.
4264 7 Feb.

UNA SEÑORA QUE HABLA EL INglés, desea colocarse para el servicio de un matrimonio, si es americano mejor. Tiene buenas referencias. Galiano, 107. Depto., 1, bajos.
4202 7 Feb.

JOVEN ESPAÑOLA DESEA COLOCAción de criada de mano y entiende algo de cocina. Tiene referencias. San Rafael, 241, entre Hospital y Espada.
4268 7 Feb.

SE DESEA COLOCAR UNA SEÑORA española de mediana edad de criada de manos o manejadora en casa de moralidad. Informan en la calle F número 247 entre 25 y 27, Vedado.
4150 6 Febr.

DESEA COLOCARSE UNA MUCHAcha de criada de manos o de manejadora. Tiene quien la garantice Informan en la calle J, número 9, Vedado.
4176 9 Feb.

JOVEN ESPAÑOLA DESEA COLOCARse para criada de manos o manejadora. Informan Espada 34
4193 6 Febr.

## SE OFRECEN

**DESEA COLOCARSE UNA SEÑORA DE** mediana edad de criada de mano. Lleva tiempo en el país. Informan Aramburo 13.
4160 6 fb.

**SE DESEA COLOCAR UNA MUCHACHA** del país de criada mano en casa de un matrimonio, no tiene mayores pretensiones en el sueldo, lo que quiere que sean personas de conciencia. Informan en el teléfono I-5865. Cerro.
4259 7 Feb.

**SE DESEA COLOCAR UNA JOVEN** de color para manejadora de un niño o criada de cuarto en casa americana, no tiene inconveniente en viajar. Calzada 153, entre 18 y 20. Vedado.
4218 6 Feb.

**SE DESEA COLOCAR UN MATRIMONIO** de criados de mano, ella entiende de cocina, tienen quien los garantice. Informan: Oficios, 13, La Gran Antilla. Teléfono M-6114.
4200 7 Feb.

**DESEA COLOCARSE UNA PENINSULAR** de criada de mano, tiene quien la recomiende. San Pedro, número 6. A-2690.
4278 7 Feb.

**CRIADA DE COMEDOR O CUARTOS,** se ofrece, sabe bien su obligación. Informan Reina, 14, altos.
4282 7 Feb.

**DESEA COLOCARSE UNA JOVEN** peninsular criada de mano o de cuartos, tiene referencias y sabe trabajar. Vedado. Calle I, número 6, entre 9 y 11.
4238 8 Feb.

**DE DESEA COLOCAR UNA CRIADA** de manos, cuartos o manejadora, tiene referencias. Lleva tiempo en el país. Informan: San José 43.
4185 6 Febr.

**DESEA COLOCARSE JOVEN ESPAÑOLA** de criada de mano o si es corta familia de todo y entiende de cocina. Informan: Oficios, 66, altos.
3601 9 Feb.

**SE OFRECE UNA SRA. ISLEÑA, DE** mediana edad, de toda moralidad, completamente sola, para manejar un niño y repasar ropa; no le importa ir al campo. Informan en la carpeta del Hotel Las Villas. Egido No. 20. Teléfono M-4972.
4083 6 fb.

**SE DESEA COLOCAR UNA MUCHACHA** española de criada de mano o manejadora o cocinera para un matrimonio solo y ayudar un poco a la limpieza. Informan en Santa Clara, 22.
4040 6 Feb.

**SE DESEA COLOCAR UNA JOVEN PENINSULAR** de criada de manos o manejadora, sin pretensiones, tiene quien la garantice. Informan en la bodega de Neptuno y Aramburo.
4173 6 Febr.

## Criadas para limpiar habitaciones y coser

**UNA PENINSULAR DE MEDIANA** edad con buenas referencias, desea casa de moralidad para limpieza de habitaciones, cose a máquina y a mano. Para más informes: Apodaca, 65, Habana.
4448 8 Feb.

**CRIADA, SE DESEA COLOCAR UNA** peninsular para criada de cuartos, sabe coser y es formal y de buena conducta. Informa en Santa Clara, número 6. Habana.
4440 8 Feb.

**SE DESEA COLOCAR UNA JOVEN** española de criada de cuarto o matrimonio solo. Informan: Calle Cárcel, 13.
4437 8 Feb.

**SE OFRECE UNA JOVEN PENINSULAR** para criada de cuartos o de comedor, lleva tiempo en el país. Informes: Zapata, 4, esquina a Infanta.
4248 7 Feb.

**DESEA COLOCARSE UNA JOVEN** española con buenas referencias para limpiar habitaciones y repasar. Calle I, esquina a 25, Vedado.
4229 7 Feb.

**JOVEN QUE DESEA COLOCARSE EN** casa decente que sean pocos de familia, para los servicios de cuarto o comedor, sabe coser y zurcir. Línea esquina a 10 Vedado, Jardín "La Areca".
4159 6 Febr.

**UNA PENINSULAR, DE MEDIANA** edad, desea colocarse para cuartos y costura, corta familia. Informan Calzada de Jesús del Monte 611. Teléfono I-4095.
4154 7 fb.

## CRIADOS DE MANO

**SE OFRECE CRIADO CON BUENAS** referencias, español, tiene mucha práctica en el servicio. Dirección: Luz, 97. Teléfono A-9577.
4411 8 Feb.

**DESEA COLOCARSE BUEN CRIADO** de mano peninsular, tiene referencias de casas conocidas que trabajó. También se ofrece otro para portero, camarero o dependiente. Habana 126. Teléfono A-4792.
4443 9 Feb.

**SE OFRECE UN JOVEN ESPAÑOL** para criado de mano. Tiene buenas referencias. Informan en el Tel. F-1666 o en la calle A, 164, Vedado.
4447 8 Feb.

**DESEA COLOCARSE UN JOVEN ESPAÑOL.** Tiene quien lo garantice; sabe bien su obligación. De segundo criado de mano o camarero. Informan: Apodaca 9. Tel. A-8252.
4319 7 fb.

**CRIADO FORMAL DE MEDIANA** edad desea colocarse como para el servicio de caballero, sabe su obligación y tiene recomendaciones de donde ha trabajado, lo mismo se ofrece para el cuidado de un enfermo por carta, Ca. Cristo 15. M. J. Segundo piso, por Teléfono A-179.
4360 7 F.

**DESEA COLOCACION HOMBRE JOVEN** español, de criado de mano o cosa análoga, pues da buenas referencias y lleva varios años en el país. Informan: Tel. A-7100.
4381 7 fb.

**SE NECESITAN UNA CRIADA Y una** manejadora, ambas españolas, que tengan referencias. Calle E, Baños, número 259, altos, entre 25 y 27.
4245 7 Feb.

**PARA CRIADO DE MANOS O AYUDA** de cámara desea colocarse un buen criado; desea ir al interior, trabajó con los principales familias. Informes al Teléfono A-3318.
4173 6 Febr.

## COCINERAS

**SE OFRECE UNA COCINERA ESPAÑOLA,** sabe su obligación, tiene referencias de la casa donde ha trabajado, en la misma una española para los quehaceres de un matrimonio. Para informes: Suspiro, número 16. Teléfono M-1262.
4260 7 Feb.

**MATRIMONIO RECIEN LLEGADO de** España, con dos hijos, mediana edad, se ofrece, ella para cocinera o sea para otros trabajos, sabe lavar y planchar y él como criado de mano o sea otros trabajos, es familia educada. Calle Mercaderes, número 39, cuarto número 13.
4205 7 Feb.

**UNA JOVEN ESPAÑOLA DESEA COLOCARSE** de cocinera, su dirección es Monte, número 2, letra E, altos de la sastrería.
4261 8 Feb.

**SEÑORA ESPAÑOLA DE MEDIANA** edad desea colocación de cocinera para corta familia, cocina española y criolla, no hace plaza. Inquisidor, 24.
4280 7 Feb.

**COCINERA Y REPOSTERA PENINSULAR** desea colocarse en casa particular, duerme en el acomodo. Informan en Escobar, 125.
4281 7 Feb.

**DESEA COLOCARSE JOVEN ESPAÑOLA** de cocinera o criada de cuartos. Tiene referencias de donde ha trabajado. Informan San Juan de Dios 19. Teléfono A-9015.
4181 6 fb.

**DESEA COLOCARSE UNA BUENA COCINERA** en casa particular o de comercio, cocina española y criolla también sabe hacer dulces y sabe comprar en plaza. Sueldo 35 o 40 pesos. Informan Sol 12, cuarto 6.
4175 6 Febr.

## SE OFRECEN

**SE DESEA COLOCAR UNA SEÑORA** para cocinera o para criada de mano, cumple con su obligación, duerme fuera del acomodo. Jesús María, 89.
4244 7 Feb.

## COCINEROS

**COCINERO ESPAÑOL CON GARANTÍAS,** se ofrece exclusivamente para casa de comercio. Luz 77. A-2752. Rodríguez.
4368 8 fb.

**DESEA COLOCARSE UN PRIMER COCINERO** con buenas referencias, blanco, trabaja toda clase de repostería. Teléfono A-6965.
4334 8 fb.

**DESEA COLOCARSE UN COCINERO** repostero, con buenas referencias. Informan: Tel. A-6309.
4342 7 fb.

**DESEA COLOCARSE UN MAESTRO** cocinero y repostero; es chino y entiende muy bien cocinar a la criolla y española, práctico en el trabajo con 20 años. Puede garantizar. Informan Zanja No. 3. Almacén de Víveres chino. Pregunten por Juan Fu.
4343 8 fb.

**UN COCINERO ASIATICO JOVEN** desea colocarse, sabe cocinar a la criolla, española y vegetariana, sabe cumplir con su obligación, en la misma se ofrece otro para servir al comedor, sabe cumplir con su obligación y es muy aseado, también para casa de comercio. Salud, 146. L. B. Teléfono M-1552.
4222 8 Feb.

**UN COCINERO JOVEN SE DESEA colocar,** cocina a la criolla y española, presenta muy buenas referencias de las casas en que ha estado, muy cumplidor en sus tratos. Llame al teléfono A-7786.
4201 7 Feb.

## CRIANDERAS

**DESEA COLOCARSE UNA SEÑORA de** criandera de 23 años de edad, tiene buena y abundante leche, puede verse su niño, no le importa salir de la Habana siendo familia respetable. Informa: Sitios, número 9.
4386 8 Feb.

**Criandera. Se desea colocar una joven española, de criandera. Tiene certificado de Sanidad y abundante leche. Se informa en Príncipe número 11, letra C. Teléfono M-4414.**
4272 8 f.

**SE DESEA COLOCAR UNA PENINSULAR** de criandera, tiene certificado de sanidad y abundante leche, no le importa ir al campo. Ayesterán. 20. Teléfono A-7423.
4194 9 Feb.

## CHAUFEURS

**SE OFRECE CHAUFFEUR ESPAÑOL** para campo o ciudad. Informes: I-7409. Reparto Almendares 9 y 14, café Crucero Soria.
4428 13 Feb.

**CHAUFFEUR ESPAÑOL, SIN PRETENSIONES,** práctico en cualquier clase de máquina, se ofrece para casa particular, o de comercio. Informan teléfono M-9307 a cualquier hora, pregunten por Andrés.
4367 7 F.

**CHAUFFEUR ESPAÑOL, SE OFRECE** para casa particular o de comercio. Tiene referencias de todas las casas que ha trabajado. Informan por Teléfono M-9578.
4194 6 fb.

**CHAUFFEUR ESPAÑOL MEDIANA** edad, desea colocarse en casa particular, conoce bien la ciudad y sus barrios, tiene buenas referencias. Informa: Varela M y Línea. Teléfono F-5852.
4007 5 Feb.

## TENEDORES DE LIBROS

**TENEDOR DE LIBROS Y MECANÓGRAFO,** español, mediana edad, con buena letra y superiores referencias. Solicita trabajo por módica retribución. Teófilo Pérez. Empedrado 3. Tel. A-3509.
4174 13 Febr.

### PERAZA Y HERRERA

Expertos tenedores de libros se ofrecen para la contabilidad comercial por horas diarias, entendiéndose directamente con la administración de impuestos. Precios reducidos. Oficinas Palatino 2, altos.
3865 9 Feb.

## VARIOS

**SE DESEA COLOCAR UNA SEÑORA** española joven modista, corta y cose de todo. Informan: Malecón, 90.
4426 8 Feb.

**SE DESEAN COLOCAR DOS SEÑORITAS** de cigarreras o en almacén o en fábrica de chocolate o cualquier otro trabajo independiente. Informen en el Vedado. 8, entre 19 y 21, número 199.
4431 8 Feb.

**SE DESEA COLOCAR UNA SEÑORITA** peninsular para cortar y coser en taller de moralidad, tiene recomendaciones. Informan en Maloja, 486. Teléfono A-0899.
4279 7 Feb.

**DESEA COLOCARSE UNA JOVEN ESPAÑOLA** para una señora sola o criada de cuartos; lo mismo va fuera de la Habana; tiene referencias de donde ha servido. Informan en Justiz 3, entre Oficios y Baratillo.
4301 7 fb.

**DESEA COLOCARSE UN MUCHACHO** que se presta para cualquier clase de comercio o para oficina, sabe escribir en máquina y habla un poco el inglés. Tel. M-5733. San Rafael 122, bodega.
4347 7 fb.

**SEÑORITA, DESEA COLOCARSE PARA** acompañar a señorita o señora sola con toda moralidad, tiene buenas referencias. Informan Prado 115, (altos).
4325 10 F.

### SEÑORITA TINA

Recién llegada de París ofrece sus servicios a las personas de gusto, tanto para la confección de vestidos de noche como de calle, ajuar para novias y toda clase de confecciones. Atenta a la última moda se ofrece en Galiano 26, (altos).
4372 13 F.

### OFRECESE CRIANDERA

Recién llegada de España. Es casada, joven y de buena presencia con leche de dos meses. Desea buena casa y buen sueldo. Teléfono M-7057.
4380 7 F.

**APRENDIZ DE SASTRE, SE OFRECE** hotel Las Tres Coronas. Egido 16.
4253 7 Feb.

**JOVEN ESPAÑOL 12 AÑOS PRACTICA** en casas sociedad, desea colocación criado comedor con corta y respetable familia o sueldo de 45 a 50 pesos. Teléfono M-3579.
4250 8 Feb.

**UNA SEÑORA ESPAÑOLA DE MEDIANA** edad desea colocarse para cuidar un niño o atender una señora o limpieza, tiene quien la recomiende, hay que pagarle los viajes. Informan: Ayesterán, número 20. Teléfono M-4234.
4217 6 Feb.

**SE DESEA COLOCAR UN JOVEN ESPAÑOL** de 20 años, de buena presencia, lleva 5 años en el país, ha trabajado en joyería, tiene quien lo garantice. Informan: Industria, 118, habitación, número 3.
4207 12 Feb.

**SE OFRECE JOVEN ESPAÑOL PARA** casa de comercio, sabe de escritorio. No tiene inconveniente ir al campo. Tiene quien lo recomiende a satisfacción. Llame al A-8565.
3529 6 Feb.

**VIAJANTES DE LICORES QUE mensualmente** visitan las provincias Camagüey, Villaclara, Matanzas y Pinar admitirían para vender en comisión, víveres, papel, jabón y demás artículos de consumo en bodegas y tiendas mixtas, así mismo artículos farmacéuticos. Para referencias y detalles escriban a viajante. Apartado 984. Ciudad.
3631 9 Feb.

## SE OFRECEN

### SE ALQUILA UNA COCINA

En Belascoaín 123, casi esquina a Reina con buen comedor y patio, casa de inquilinos: tiene muchos abonados y despacho de cantinas. Negocio brillante, garantizado, si es persona inteligente y formal.
2489 8 fb.

**SE OFRECE UN MATRIMONIO ESPAÑOL,** joven y sin hijos, van afuera, él para comedor o portero, ella lavaría y plancharía la ropa fina. Teniente Rey 24. Teléfono A-7916.
4189 6 Febr.

**DESEA UN JOVEN BILBAINO ENCONTRAR** una casa para trabajar. Tiene buena letra y es fino. Informan en la casa del Dr. García Font. Tel. I-2014.
4155 6 fb. m

**SE OFRECE UN JOVEN DE 17 AÑOS** con conocimientos de taquigrafía, mecanografía, inglés y teneduría, modestas pretensiones. Informan en el Bazar Inglés. Aguiar, 86, Luis Gómez.
4067 7 Feb.

**DESEA COLOCARSE UNA MUCHACHA** para cuartos o para comedor. Tiene recomendaciones en Monte 431. Teléfono M-4669.
4089 7 fb.

### EL MECANICO VARELA

**A plazos. Llame al F-2290. ¿Por qué no pone usted su cuarto de baño con la comodidad y confort que le pertenece? Llame a Varela. F-2290. ¿Por qué no modifica su in instalación sanitaria. Llame al F-2290, Vedado. ¿Por qué no cambia sus llaves de agua para evitar multas por desperdicios? F-2290. ¿Por qué no separa su instalación eléctrica para evitar pagar más que lo que usted consume de luz? Llame al F-2290. ¿Por qué no repara o cambia sus aparatos de gas? Llame al F-2290. ¿Por qué no dora o niquela sus lámparas y estarán siempre nuevas? Llame al 2290 y Varela le hace estos trabajos a módico precio y a plazos cómodos. Llame al Teléfono 2290 o escriba a 23 No. 90 Vedado y será atendido. Servicio contínuo.**
3111 29 Feb.

**NECESITAMOS PARA COLONIA cerca** de Habana, macheteros y trabajadores para abrir zanjas y cultivar la tierra, se prefieren familias. Hay buenas casas buen trato y trabajo para todo el año. Infórmense Levy Malecón 3.
2702 8 Feb.

**AYUDANTE DE CARPETA QUE CONOZCA** contabilidad. Diríjase por escrito dando referencias a Manuel Carreño. Apartado número 88.
3907 6 Feb.

**SE OFRECE UNA SEÑORA PRACTICA** en asistir enfermos o para atender a los quehaceres de una señora sola. Informan: Plaza del Polvorín, casilla Nos. 13 y 14, de 6 a 11 a. m. y de 4 a 6 p. m.
2801 6 fb.

**SE OFRECE UN SEÑOR DECENTE,** honrado y con garantías suficientes para trabajar al comercio y a particulares como apoderado para atender propiedades y todo negocio formal. Teléfono A-8416.
4048 12 Feb.

## ENSEÑANZAS

**PROFESORA EXTRANJERA TITULADA** por inglés, francés, alemán, música, etc. desea cambio de clases por pensión o colocación. Calle 13, entre 12 y 14, casa del señor Carreño. Vedado.
4235 11 Feb.

**UNA PROFESORA JOVEN CON VEINTE** años de práctica en las escuelas públicas, desea encontrar algunas clases particulares en Castellano a domicilio. precios módicos. Informan, Teléfono F-5465.
4322 10 F.

**PROFESORA INGLESA DE LONDRES,** con mejores referencias, tiene algunas horas desocupadas, habla francés y castellano. Bernaza, 36, principal. Teléfono M-4670.
4202 19 Feb.

**ACADEMIA DE CORTE Y COSTURA** sistema "Martí". Clases diarias por Profesora Diplomada, con opción al Título de la Central de Barcelona. Enseñamos también, corsés y sombreros. Clases a todas horas. San Rafael 101. Bajos. Tel. A-7367.
4119 3 m.

**Profesor con título académico; da clases de segunda enseñanza y prepara para el ingreso en el Bachillerato y demás carreras especiales. Curso especial de diez alumnas para el ingreso en la Normal de Maestras. Salud, 67, bajos.**
C 750 alt ind 19

**INSTITUTO ARTISTICO, PREPARACIONES** para el teatro en general y la pantalla. Director: Alberto Soler. Trocadero, 64, altos.
3722 7 Feb.

### APRENDA INGLES EN 15 MINUTOS

**por día en su casa, sin maestro Garantizamos asombroso resultado en pocas lecciones con nuestro fácil método Pida información THE UNIVERSAL INSTITUTE (D56) 235 W. 108 th. St. New York City.**
50 d 17 e

**COMPETENTE PROFESORA DE PIANO,** incorporada al Conservatorio "Peyrellade" da clases a domicilio y en su Academia. Precios módicos. Rápidas adelantos Elisa Rom. Cuba 6. Teléfono M-6875.
3348 28 Feb.

**SEIS PESOS AL MES, CLASE DE INGLÉS,** francés y castellano, a domicilio a niños, señoritas y jóvenes. Teléfono I-2730.
2761 6 Feb.

### COLEGIO "PAULA MARIA MORALES"

Para niñas. (Anexo a la Gran Academia Comercial "J. López". Se admiten varones menores de 10 años. Pupilos, medio pupilos y externos. Aula especial para párvulos. A los pupilos se les habla siempre en el idioma inglés. Calistenia por Profesora Alemana Graduada. San Nicolás 42. Tel. M-3322. Habana. Local amplio y ventilado. Cerca de todas las líneas de tranvías.
3823 2 mz.

### ESTUDIE POR CORREO

Hágase Tenedor de Libros, Taquígrafo, Corresponsal. Enseñamos o devolvemos el dinero. Nuestro método aventaja a las clases orales. Teneduría, Contabilidad Analítica (moderna). Cálculos, Gramática, Correspondencia, Inglés, Alemán, Francés. Ingreso para el Bachillerato. Pida folleto. Instituto Mercantil. Asociación de Contadores. Apartado número 1402, Habana.
3694 10 Feb.

### ¡¡DISFRUTE!!

De los mejores empleos y sueldos aprendiendo rápidamente y con perfección, Taquigrafía, Mecanografía, Inglés, Gramática, Aritmética y Teneduría, inscribiéndose hoy mismo en la Gran Academia Comercial "J. LOPEZ". San Nicolás 42. Teléfono M-3322, que es en todo Cuba la que mejor y más pronto enseña; la que menos cobra y la única que coloca gratuitamente a sus alumnos al entregarles el título. Clases todo el día y por la noche.
3822 2 mz.

### ACADEMIA MARTI

Directora Srta. Casilda Gutiérrez. Corte costura, sombreros y pintura Oriental. Bordado a máquina, clases a domicilio. Jesús del Monte 607. Tel. I-2326.
7229 10 Feb.

## ENSEÑANZAS

**Profesor de Ciencias y Letras. Se dan clases particulares de todas las asignaturas del Bachillerato y Derecho. Se preparan para ingresar en la Academia Militar. Informan en Neptuno, 220, entre Soledad y Aramburu.**
Ind. 2 ag

**FRANCES. PROFESORA TITULAR da** clases a domicilio y en su casa. Teléfono F-4582.
2735 15 Feb.

### ACADEMIA DE CORTE, SISTEMA "PARRILLA"

Autora y directora: Felipa Parrilla de Pavón, corsés, sombreros, pintura, flores y labores en general. El sistema más moderno y simplificado conocido. Enseñanza rápida con ajuste dos meses, lo mismo en el corset que en los sombreros. Los corsés en ocho días. Todo se garantiza Aprenda pintura en diez lecciones Bordados a mano y a máquina. Clases por la mañana, tarde y noche. A fin de curso un valioso título Se admiten internas. Habana, 65, altos, entre O'Reilly y San Juan de Dios. De venta el método "Parrilla".
3365 18 Feb.

### BAILES, INGLES, A-1827

RAPIDO METODO: PROF. WILLIAMS ENTRENADOR

Clases de baile e inglés en grupos, 10 pesos mensuales. Bailes de salón sistemáticamente perfectos de 12 a 22 pesos curso completo. Tango inclusive. Clases privadas de 3 4 y 5 pesos. Apartado 1033. Informa el teléfono A-1827 exclusivamente de 11 a 1 y de 3 a 4.
259 12 Feb.

### BAILES

Aprenda a bailar correctamente en seis días el Fox Trot, Tango, Val, etc., con competente profesor llegado de París. Especialidad para niñas y Cursos especiales para personas del comercio. Clases privadas y a domicilio. Precios módicos. On parle français. Instructions given in English or French if desired. Tel. F-4167.
4137 10 fb.

### "COLEGIO MARIA"

De 1a. y 2a. enseñanza, para niñas y niños. Clases de inglés, francés, piano, mandolina, pintura y mecanografía. Se admiten internas, medio internas y externas. Directora: Srta. María Beltrán Bernis Porvenir 29, entre San Francisco y Concepción. Víbora. Teléfono I-3685.
4009 10 Feb.

### Escuela Politécnica Nacional

Fundada en 1909. Instrucción Primaria y Superior. Clases desde las ocho de la mañana hasta las diez de la noche. Taquigrafía, Mecanografía, Teneduría de Libros, Cálculos Mercantiles. Competente cuadro de profesores. Atención especial a los alumnos de Bachillerato. Telegrafía y Radiotelegrafía. Admitimos pupilos y medio pupilos. También enseñamos por correspondencia. Visítenos o pida informes. San Rafael 101 entre Gervasio y Escobar. Tel. A-7367
4118 3 mz.

### JOVENES ESPAÑOLES, BAILEN

LOS CARNAVALES ESTAN PROXIMOS

No gasten su dinero inútilmente aprendan con profesoras americanas. Ellas son las únicas que enseñan correcta y rápidamente el Fox Trot, One Steep, Vals y todos los bailes modernos porque son bailes de ellos. Estrictamente privadas y más barato que nadie. Industria 73, primer piso, derecha. Más barato que nadie.
4086 17 fb.

**PROFESORA DE INSTRUCCION CON** práctica y por un sistem arápido, se ofrece para dar clases de primera y segunda enseñanza. Para informes Teléfono M-6557.
3940 7 fb.

**CLASES A DOMICILIO DE 1a. Y 2a.** enseñanza por doctora en Pedagogía, a niños de ambos sexos. Informes: Teléfono M-3467.
2859 2 Mzo.

### ACADEMIA "MANRIQUE DE LARA"

CUBA, 58, ENTRE O'REILLY Y EMPEDRADO

Enseñanza garantizada, Instrucción Primaria, Comercial y Bachillerato para ambos sexos. Secciones para párvulos. Sección para Dependientes del Comercio. Nuestros alumnos de Bachillerato han sido todos aprobados. 22 profesores y 30 auxiliares enseñan Taquigrafía en español e inglés Gregg, Orellana Pitman. Mecanografía al tacto en 30 máquinas completamente nuevas, último modelo Teneduría de Libros por partida doble. Gramática, Ortografía y Redacción. Cálculos Mercantiles, Inglés 1o. y 2o. Cursos. Francés y todas las clases del Comercio en general.

BACHILLERATO

Por distinguidos catedráticos. Cursos rapidísimos, garantizamos el éxito.

INTERNADO

Admitimos pupilos, magnífica alimentación, espléndidos dormitorios, precios módicos. Pida prospectos o llame al teléfono M-2766. Cuba, 58, entre O'Reilly y Empedrado.
3731 En.

### CLASES DE TAQUIGRAFIA

y "Mecanografía al tacto" por módico precio. Informes: Teléfono A-3486.
2769 29 Feb.

**PROFESORA DE SOLFEO Y PIANO,** incorporada al Conservatorio Peyrellade, clases a domicilio y en su Academia. Suárez 3, altos. Teléfono M-6191.
1247 10 Feb.

### COLEGIO "SAN ELOY"

PRIMERA ENSEÑANZA, BACHILLERATO COMERCIO E IDIOMAS

El mejor colegio de la capital. para pupilos y medio-pupilos 40,000 metros de superficie para base-ball, foot-ball, tennis, basket-ball, etc. Quinta San José de Bella Vista. Dirección: Bella Vista y Primera, Víbora, Habana. Teléfono I-1894. Pidan prospectos.
3654 26 Feb.

### Academia de inglés "ROBERTS" Aguila, 13, altos.

**Las nuevas clases principiarán el día primero**

Clases nocturnas, 6 pesos Cy. al mes Clases particulares y por el día en la Academia y a domicilio. ¿Desea usted aprender pronto y bien el idioma inglés? Compre usted el METODO NOVISIMO ROBERTS, reconocido universalmente como el mejor de los métodos hasta la fecha publicados. Es el único racional a la par que sencillo y agradable; con él podrá cualquier persona dominar en poco tiempo la lengua inglesa tan necesaria hoy día en esta República. 3a. edición. Pasta, $1.50
563 31 En.

### ACADEMIA "VESPUCIO"

Clases prácticas de inglés, taquigrafía inglesa y española, ortografía, mecanografía, aritmética, caligrafía, dibujo lineal y mecánico. Director: F. Heitzman. Gervasio 108, altos.
1668 14 Feb.

**GRAN ACADEMIA COMERCIAL DE IDIOMAS, TAQUIGRAFIA Y MECANOGRAFIA. UNICA PREMIADA EN EL GRAN CONCURSO PROFESIONAL CELEBRADO EL 28 DE MAYO DE 1922. COLEGIO PARROQUIAL ELEMENTAL SUPERIOR. DIRECTOR: LUIS B. CORRALES. LOMA DE LA IGLESIA DE JESUS DEL MONTE. CLASES NOCTURNAS. SE ADMITEN INTERNOS.**
3704 Ind. 15 N

**SOSTENIENDO CORRESPONDENCIA** conmigo usted aprenderá inglés lo suficiente para sus negocios. Avenida Segunda, entre 2 y 3. Buena Vista. Envíe sello. J. Mora González.
2776 15 Feb.

## ENSEÑANZAS

**PROFESORA FRANCESA, EXPERIMENTADA** da clases de su idioma y también de inglés a domicilio y en su casa, Mlle Mahieu, calle 10 casita 7, entre 17 y 19. Para más informes: Llamen al teléfono F-5816 antes de las 8 de la mañana y después de las 7 de la noche. El domingo todo el día.
2635 7 Feb.

# PARA LAS DAMAS

### ATENCION

**En cada pueblo de la Isla deseo tener uno que represente la tintura francesa Margot. En líquido, en pastillas y en polvo. La Parisién, Peluquería de señoras y niños. Salud, 47. Teléfono M-4125.**
4419 10 Feb.

### COCINAS DE GAS, A-6547

**Limpio y arreglo quito el tizne y las explosiones, doy fuerza al gas y saco el agua de las cañerías. E. Pachet. Progreso 18. A-6547.**
4318 10 f

Miss Macy procedente del Norte con ocho años de práctica en salones de belleza: tiene procedimientos para endurecer el busto, quitar manchas, arrugas y blanquear el cutis; dar carnes en partes hundidas del cuerpo. Manicure estilo Newyorkino. Especialista en Champoo. Aplica los guantes Mágicos son exclusivo. Pídale turno. A domicilio para familias pudientes. Peluquería M. Cabezas. Industria 119, entre San Rafael y San Miguel.
4210 10 Feb.

### PARA LAS DAMAS

Sombreros y vestidos de señoras y niñas, se hacen desde $3.00; se bordan vestidos a mano y a máquina y en mostacilla. Rapidez y esmero en los trabajos. Compostela 4, bajos al lado de la Iglesia del Angel.
1158 25 fb.

### COCINAS DE GAS

Limpieza, arreglo cocinas y calentadores, quito tizne explosiones a los quemadores doy fuerza de gas. Instalaciones eléctricas y en general. A-7703, I-3367. Francisco Fernández.
4246-4 9 Feb.

### ¡SEÑORAS! ¡SEÑORITAS!

### SE TRASLADO LA DRA. JUANA ALONSO

**de la calle de Amistad número 49, a Villegas núm. 45, donde encontrarán los productos de Belleza, como la "Crema de Pepino", el "Renovador del Cutis", el "Agua de membrillo", y la acreditadísima "Tintura París", para las canas, instantánea en un solo pomo e inofensiva. Especialista en el masaje que con su gran método reduce en 30 masajes la gordura de la persona, por mucha que sea. En el mismo salón de Belleza se corta la melena a señoritas y niñas al ínfimo precio de 50 cts. Se lava la cabeza a 50 cts., manicure a 50 cts. Se hacen toda clase de postizos con esmero y prontitud a precios insignificantes. Se compra pelo caído de señoras.**

**Salón de "Belleza" y depósito de la TINTURA "PARIS" de la Dra. Juana Alonso Villegas núm. 45. Telf. M-6192.**
2230 19 f

### SE BORDAN ZAPATOS

y toda clase de telas por figurín. María L. de Sánchez. Santa Emilia 49. esquina a San Julio. Se remiten trabajos por correo.
810 7 Feb.

### PELUQUERIA DE SEÑORAS Y NIÑOS ACADEMIA DE BELLEZA MADAME GIL

**Obispo, 86. Teléfono A-6977**
HABANA

Casa notabilísima por la perfección de todos los trabajos concernientes a la conservación y realce de la Belleza femenina.

Especialista en el mejoramiento del cutis, mediante Fumigaciones, Baños de Luz, Rayos Ultra-Violeta y Radio-Volcánico-Limón.

Tiene 5 notables Peluqueros, Ases en el corte de Melenitas.

Sus Tintes y Decoloraciones, con productos vegetales, son irreprochables e inofensivos.

Nuestro nuevo aparato de 30 tubos de Ondulación Permanente es un ideal conjunto de perfecciones para producir la verdadera Onda MARCEL, del ancho que se desee, sin temor de contacto eléctrico.

Nuestros Postizos y Pelucas con rayas naturales, son incomparables.

Esta casa, predilecta hoy de las damas distinguidas de la Sociedad Capitalina, dispone actualmente de 15 salones independientes atendidos por un escogido personal en igual número, y en breve tendrá una mayor ampliación en salones y personal.

## PARA LAS DAMAS

### PELUQUERIA FRANCESA para SEÑORAS Y NIÑOS MAURICIO Y MORA Antiguos de Dubic San Rafael, 12 Teléfono A-0210

Peinados, Postizos, Lavado de cabeza, Manicure, Massage, Tintura, Ondulación permanente, Arreglo de cejas. Precios moderados.

Salón especial para niños.

### TINTURA SELECTA

no es una más, es la más moderna en Tintura para el cabello. Negro, castaño, oscuro, castaño.

Su elaboración es el conjunto de teoría y práctica, la única formula para preparar un producto absolutamente efectivo.

Su mejor garantía es que empleamos la selecta en nuestros salones especiales para Tintura.

De venta en todas las droguerías y boticas de Cuba.

**Agente: PELUQUERIA FRANCESA SAN RAFAEL, 12**

### DOMINGO IBARS

Mecánico en general. Se limpian y arreglan cocinas de gas, calentadores y cocinas estufina. Se hacen toda clase de instalaciones para las mismas con y sin abono. Tenemos mucha práctica. También me hago cargo de instalaciones y arreglos de cuartos de baño, lo mismo que instalaciones eléctricas, contando con un personal experto. Carmen, 66. Teléfono M-3428. Habana. Llamen desde las 7 a. m. a las 6 p. m. los días laborables.

### BORDADOS

Se hacen toda clase de bordados, por figurín. María L. de Sánchez. Santa Emilia, 49, esquina San Julio. Se envían trabajos al interior.
809 7 Feb.

### JUAN MARTINEZ PELUQUERIA

MANICURE: 60 CENTAVOS

El arreglo y servicio es mejor y más completo que en ninguna otra casa. Enseño a Manicure; **también hacemos servicios a domicilio.**

ARREGLO DE CEJAS: 50 CTS.

Esta casa es la primera en Cuba que implantó la moda del arreglo de cejas; por algo las cejas arregladas aquí, por malas y pobres de pelo que estén, se diferencian, por su inimitable perfección a las otras que están arregladas en otro sitio; se arreglan sin dolor con crema que yo preparo. Sólo se arreglan señoras.

RIZO PERMANENTE

garantía un año; duran 2 y 3. Pueden lavarse la cabeza todos los días; y en competencia de las casas más baratas del Norte, hemos establecido el módico precio de $1.00 el tubo. Es tan perfecto el rizo que hace esta casa, que nadie en el Norte o Europa puede mejorarnos. Con el nuevo sistema que empleamos ni el calor se siente en la cabeza. Vendo material de la misma para el rizo, a particulares y profesionales.

PELAR RIZANDO. NIÑOS

con verdadera perfección y por peluqueros expertos: es el mejor salón de niños en Cuba.

LAVAR LA CABEZA: 60 CTS.

con aparatos modernos o sillones giratorios y reclinatorios.

MASAJE: 50 Y 60 CENTAVOS

El masaje es la hermosura de la mujer, pues hace desaparecer las arrugas, barros, espinillas, manchas y grasas de la cara. Esta casa tiene título facultativo y es la que mejor da los masajes y se garantizan.

MOÑOS, TRENZAS Y PELUQUITAS

Son el ciento por ciento más baratas y mejores modelos por ser las mejores imitadas al natural; se reforman también las usadas, poniéndolas a la moda; no compre en ninguna parte sin antes ver los modelos y precios de esta casa. Mando pedidos de todo el campo. Manden sello para la contestación.

Esmalte "Misterio" para dar brillo a las uñas, de mejor calidad y más duradero Precio: 50 centavos.

QUITAR ORQUILLAS: 60 CTS PARA SUS CANAS

Use la Mixtura de "Misterio", 15 colores y todos garantizados. Hay estuches de un peso y dos; también teñimos o la aplicamos en los espléndidos gabinetes de esta casa. También la hay progresiva que cuesta $3.00; ésta se aplica al pelo con la mano; ningun mancha.

VINAGRILLO MISTERIO

Para pintar los labios, cara y uñas. Extracto legítimo de fresas. Es un encanto vegetal. El color que da a los labios; última preparación de la ciencia en la química moderna. Vale 60 centavos. Se vende en Agencias, farmacias, Sederías y en su depósito, peluquería de señoras de

**JUAN MARTINEZ**
**NEPTUNO, 81, ENTRE MANRIQUE Y SAN NICOLAS. TELF. A-5039**

**Aviso a las familias que se cortan la melena. ¡Ojo! No consientan, por flechudo que ustedes tengan el pelo, un mal pelado; hoy todos y en todos lados dicen que cortan melenas. Compare las de esta casa con las demás y verá qué perfectas y airosas, qué estilo tan distinto a las otras. Qué orgullo para la casa que nadie pueda imitarnos en la perfección de la melena. Oiga la fama que tiene esta casa y les dirán que vengan ustedes a servirse a la gran Peluquería de Juan Martínez, Neptuno, 81.**

## PARA LAS DAMAS

### A LA MUJER LABORIOSA

Máquinas "Singer" para casas de familia y talleres. Enseñanza de bordados gratis, comprándonos alguna máquina "Singer" nueva, al contado o a plazos, no aumentamos el precio. Se hacen cambios. Se alquilan y hacen reparaciones. Avísenos personalmente, por correo o al teléfono A-4522. San Rafael y Lealtad Agencia de "Singer". Llevamos catálogo a domicilio si usted lo desea. No se moleste en venir. Llame al teléfono A-4522. San Rafael y Lealtad.
1564 9 Feb.

### MELENAS BIEN CORTADAS

Mariano, el peluquero especialista en corte de melenas y corte de pelo a los niños, que estuvo en la Peluquería Francesa desde su fundación. Avisa a su numerosa clientela que tiene a su cargo un departamento exclusivo para estos servicios en el gran Salón de Peluquería de señoras de Costa y Cabezas. Industria 119. Tel. A-7034. Entre San Rafael y San Miguel.
3027 9 fb.

C1136 8d-4

### PRODUCTOS DE BELLEZA "MISTERIO"

### AVISO A LAS FAMILIAS

Cara y manos ásperas, piel levantada o cuarteada, se cura con solo una aplicación que usted haga con la famosa crema misterio de Lechuga; también esta crema quita por completo las arrugas. Vale $2.40. Al interior, la mando por $2.50. Pídala en boticas o mejor, en su depósito, que nunca falta. Peluquería de señoras, de Juan Martínez. Neptuno, 81.

### CREMA DE PEPINOS PARA LA CARA, SIN GRASA

Blanquea fortalece los tejidos del cutis, lo conserva sin arrugas, como en sus primeros años. Sujeta los polvos, envasado en pomos de $2. De venta en sederías y boticas. Esmalte "Misterio" para dar brillo a las uñas, de mejor calidad y más duradero. Precio: 60 centavos.

### LOCION MISTERIO DE LA FUENTEMILIA

Para quitar la caspa, evitar la caída del cabello y picazón de la cabeza. Garantizada con la devolución de su dinero. Su preparación es vegetal y diferente de todos los preparados de su naturaleza. En Europa lo usan los hospitales y sanatorios. Precio: $1.20.

### DEPILATORIO "MISTERIO"

Para estirpar el bello de la cara y brazos y piernas: desaparece para siempre, a las tres veces que es aplicado. No use navaja. Precio: 2 pesos.

### AGUA MISTERIO DEL NILO

¿Quiere ser rubia? Lo consigue fácilmente usando este preparado. ¿Quiere aclararse el pelo? Tan inofensiva es esta agua, que puede emplearse en la cabecita de las niñas para rebajarle el color del pelo. ¿Por qué no se quita esos tintes feos que usted se aplicó en su pelo poniéndoselo claro? ¿Esta agua no mancha. Es vegetal. Precio 3 pesos.

### AGUA RIZADORA

¿Por qué usted tiene el pelo lacio y flechudo. ¿No conoce el Agua Rizadora del Profesor Eusfe de París? Es lo mejor que se vende. Con una sola aplicación le dura hasta 45 días; use un solo pomo y se convencerá. Vale 3 pesos Al interior $3.40. De venta en Sarrá, Wilson, Taquechel, La Casa Grande, Johnson Fin de Siglo. La Botica Americana. También venden y recomiendan todos los productos Misterio. Depósito Peluquería de Martínez, Neptuno, 81. Teléfono A-5039.

### QUITA PECAS

Paño y manchas de la cara. Misterio se llama esta loción astringente de cara, es infalible y con rapidez quita pecas, manchas y paño de su cara, estas producidas por lo que sean de muchos años o usted las crea incurables. Vale tres pesos para el campo $3.40. Pídalo en las boticas y sederías o en su depósito. Peluquería de Juan Martínez Neptuno, 81.

### BRILLANTINA "MISTERIO"

Ondula, suaviza, evita la caspa, orquetillas, da brillo y soltura al cabello, poniéndolo sedoso Use un pomo. Vale un peso Mandarlo al interior $1.20. Boticas y sederías o mejor en su depósito.

**NEPTUNO, NUMERO 81**
**entre San Nicolás y Manrique.**
**Teléfono A-5039.**

**Regalamos a todos sus niños juguetes, y los retratamos gratis, igual que a todas las señoras o señorita que se pelen o se hagan algún servicio. El pelado y rizado de los niños es hecho por expertísimos peluqueros. En la ggran peluquería de Juan Martínez. Neptuno, 81**

## PARA LAS DAMAS

### SE BORDAN

Toda clase de vestidos. Se hace dobladillo de ojo se forran botones y se plisan sayas y vuelos de todos anchos. María L. de Sánchez. Jesús del Monte, 460, entre Concepción y San Francisco.
808 7 Feb.

### LOS ENEMIGOS DE LA MUJER

Indiscutiblemente los enemigos de la Mujer son el cabello, blanco y el Cabello liso, estos dos enemigos se dominan fácilmente, el primero con la mejor tintura instantánea Alemana EKO que se vende en todas las boticas y se aplica gratis en esta casa con la presentación del estuche, y el segundo, con la máquina más moderna y perfecta de ondulación Marcel permanente que se acaba de recibir de Estados Unidos, que por su rapidez permite cobrar precios muy económicos. Pida su turno por teléfono A-7034.

COSTA Y CABEZAS

Industria 119, entre San Rafael y San Miguel
... 5d-5 Feb.

## MUEBLES Y PRENDAS

### MAQUINAS "SINGER"

Para talleres y casas de familia, desea usted comprar, vender o cambiar máquinas de coser al contado o a plazos? Llame al teléfono A-8381. Agente de Singer. Pío Fernandez.
37 31 Marzo

### VENDEMOS

Varias pianolas de los mejores fabricantes, nuevas. Muebles y ropas de todas clases, nuevos y de uso. Pianos de todas marcas y ropa de etiqueta en venta y alquiler.

LA ZILIA

SUAREZ, NUMEROS 43 Y 45.

### PARA MUEBLES BARATOS

La Casa Díaz y Chao, Almacén de muebles y casa de préstamos. Gran rebaja de precios en todas nuestras existencias, surtido para todos los gustos; novedad en modelos nunca vistos. Neptuno, 197 y 199, entre Belascoaín y Lucena. Teléfono M-1154. Haga una visita y se convencerá.
4387 6 mz

### DE TODOS TAMAÑOS PLAZOS

Alquileres de muebles y a plazos
Dinero sobre alhajas
"LA HISPANO CUBA"
LOSADA Y HNO.
Villegas, 6, y Monserrate, 37-D.
Teléfono A-8054.
4297 8 f.

### COMPRAMOS Y VENDEMOS

a plazos cajas de caudales, muebles en alquiler y facilitamos dinero sobre alhajas y objetos de valor. La Hispano Cuba. Monserraet, 37-D, hoy Avda. de Bélgica. Losada y Hno. Teléfono A-8054.
4298 5 Mzo.

### JUEGO "COLONIAL"

Para comedor, de caoba, flamante, regio; idem de mimbre, tapizado y esmaltado, para recibidor o sala; idem para sala esmaltado, fino. Varios juegos para cuarto, do tres cuerpos y esmaltados. Muebles sueltos de todas clases. Grandes existencias en joyas procedentes de préstamos vencidos que se realizan por oferta razonable. "El Vesubio". Factoría y Corrales.

### JUEGOS PARA SALA

de mimbre fino, con cretona, de caoba esmaltado; de idem tapizado; idem corriente, en color natural y en color caoba a precios de ganga por ser de relance. "El Vesubio". Factoría y Corrales.

### JUEGOS PARA COMEDOR

de caoba y de cedro, estilos Colonial, fino y corriente, redondos y cuadrados, con marquetería y con filete blanco, desde el mejor al peor, baratísimos. "El Vesubio", Factoría y Corrales.

### JUEGOS PARA CUARTO

de tres cuerpos con marquetería, con filete celuloide, con bronces, esmaltados, grandes y chicos, nuevos y de uso, finos y corrientes, a precios de circunstancias. "El Vesubio", Factoría y Corrales.

### MUEBLES SUELTOS

de todas clases y precios, nuevos y de uso, modernos y antiguos. Surtido completo a precios de liquidación. "El Vesubio". Factoría y Corrales.

### VICTROLAS, RELOJES, JOYAS Y OBJETOS DE ARTE

Victrolas "Victor", de gabinete y de mesa. Relojes de oro, plata y níquel, para señora, muy finos. Muchas joyas de oro, platino y brillantes. Varios objetos artísticos a precios ocasionales. "El Vesubio", Factoría y Corrales.

### MAQUINAS DE COSER Y LAMPARAS

Máquinas "Singer", de lanzadera y de ovillo, de gabinete y de cajón, en roble y en nogal. Lámparas para sala y cuarto, pantallas para comedor, de bronce y de metal, a cualquier precio. "El Vesubio". Factoría y Corrales.
3976 6 fb.

## MUEBLES Y PRENDAS

Compro muebles que estén en buen estado, pagándolos más que nadie. Neptuno, 199. Teléfono M-1154.
4388 6 mz

### COMPRAMOS MUEBLES, VICTROLAS Y DISCOS

Máquinas de coser y escribir, etc. etc. Trato inmediato. "El Encanto". Teléfono A-2545. Compostela y Luz.

Empeñamos alhajas, ropa, victrolas, máquinas de coser y escribir, etc. etc. Evolución rápida y discreta en todas nuestras operaciones.
4363 9 fb.

### ARREGLE SUS MUEBLES

Nosotros se los arreglamos, barnizamos, esmaltamos, tapizamos, especialidad en arreglos de mimbres, todo cuanto pertenece al ramo de barnizados y laqueados finos y corrientes. Nota: Vendemos, compramos, arreglamos y cambiamos toda clase de muebles, puede llamar a esta casa al Teléfono M-7566, a todas horas. Mueblería, Infanta 106 F entre San Rafael y San Miguel.
4316. 19 F.

### MC. FARLAND, TIPO SPORT

Se vende uno en flamantes condiciones y a toda prueba, se da barato. Verlo: Calzada y seis, Vedado. TELEFONO F-3135.
C1210 6d-5

### DINERO SOBRE ALHAJAS

y objetos de valor; no reparamos intereses. La Hispano Cuba, Villegas 6, Avda. de Bélgica. Hacemos ventas a plazos, en cajas de caudales, muebles La Hispano Cuba. Teléfono A-8054. Losada y Hno.
4299 5 Mz.

### ¡REVENDEDORES! ¡¡JUGUETES!!

Llamamos la atención hacia nuestra exhibición de juguetes alemanes. Hay de todo a precios sumamente bajos.

"EL GATO NEGRO"
NEPTUNO, 65
C1224 11d-5

### LA CASA LAGE

Se arreglan muebles finos. Reparación de toda clase de muebles, especialidad en barnices de muebles finos y pianos de todas clases; también esmaltamos y tapizamos, en colores, envasamos muebles para el interior o extranjero. Garantía en todos los trabajos. Lealtad 151. Tel. M-7234, entre Reina y Salud. También se compran muebles.
4129 5 Mz.

### LA SEGUNDA COMPETIDORA

Préstamos y almacén de muebles. Se realizan grandes existencias de joyería fina, procedente de préstamos vencidos, por la mitad de su valor. También se realizan grandes existencias en muebles de todas clases, a cualquier precio. Doy dinero con módico interés, sobre alhajas y objetos de valor, guardando mucha reserva en las operaciones. Visite esta casa y se convencerá. San Nicolás, 250, entre Corrales y Gloria, teléfono M-2875.

### RUFINO G. ARANGO

Se compran y cambian muebles y Victrolas, pagando los mejores precios.

### MUEBLES EN GANGA

"La Especial", almacén importador de muebles y objetos de fantasía, salón de exposición. Neptuno 159, entre Escobar y Gervasio. Teléfono A-7620.

Vendemos con un 50 por ciento de descuento, juegos de cuarto, juegos de comedor, juegos de recibidor, juegos de sala, sillones de mimbre, espejos dorados, juegos tapizados, camas de bronce, camas de hierro, camas de niño, burós escritorios de señora, cuadros de sala y comedor, lámparas de sobremesa, columnas y macetas mayólicas, figuras eléctricas, sillas, butacas y esquinas dorados porta macetas, esmaltados, vitrinas, coquetas, entremeses, cherlones, adornos y figuras de todas clases, mesas correderas redondas y cuadradas, relojes de pared, sillones de portal, escaparates americanos, libreros, sillas giratorias, neveras, aparadores, paravanes y sillería del país en todos los estilos. Vendemos los afamados juegos de meple compuestos de escaparate, cama, coqueta, mesa de noche, chiffonier y banqueta a 185 pesos.

Antes de comprar hagan una visita a "La Especial", Neptuno, 159, y serán bien servidos. No confundir. Neptuno, 159.

Vendo los muebles a plazos y fabricamos toda clase de muebles a gusto del más exigente.

Las ventas del campo no pagan embalaje y se ponen en la estación.

### DEPARTAMENTO DE COLCHONETAS, COLCHONES, COJINES, ETC.

De todos estos artículos presenta El Encanto la más extensa y flamante variedad.

A los precios más módicos.

Colchonetas, surtido completo de tamaños y calidades, desde $3.00.

Colchones, de varias clases, altos y bajos, desde $7.00.

Edredones ("confortables") de seda, un gran surtido.

Cojines de cretona, de otomano, de seda, bordados, de terciopelo... Desde $1.50.

Cestos de mimbre para ropa usada, para viaje y otros usos, en todos los tamaños y formas, desde $1.75.

Mosquiteros de punto y de muselina, en todos los tamaños, desde $1.50.

Mosquiteros con aparato, en varias formas y tamaños, desde $5.00.

Mosquiteros sueltos, para aparatos, en todos los tamaños, desde $2.50.

"EL ENCANTO"

## MUEBLES Y PRENDAS

SE VENDEN UNAS HERMOSAS VIDRIERAS mostradores, propias para cualquier giro. Pueden verse en el Hotel Inglaterra. Informan de su precio en Conde 19, carpintería "El Arte". Teléfono A-4599. José María González.
3988 5 fb.

3768 5 Feb.

### LIQUIDACION DE MUEBLES EN "LA CASA FERRO"

Juegos de cuarto marquetería cinco piezas, $125; id. esmaltado, $100; id. lisos, $95; id. de columnas, $80; juegos sala nacionales, a $70; id estilo francés, $95; juegos comedor fileteados, con 6 sillas tapizadas, $140; sin filete $75; seis sillas y dos sillones caoba, $24; id. americanos, $25; sillones grandes de portal, caoba, $18 par; lavabos columnas, $12; escaparates columnas, $25; id. con lunas $35; id. modernos, $43. Coquetas, óvalo, $15; chiffoniers, $20; cómodas, $15; camitas niño $10; camas hierro con bastidor fino $12; peinadores, $12; colombinas hierro, $3.50; sillones mimbre. par, $20; silloncitos mimbre, $5; de caoba $3; camas madera a $8. Y un sin fin de muebles más, a precios de quemazón. No deje de hacer una visita a esta su casa, que saldrá complacido y ganará dinero Gloria 123, entre Indio y San Nicolás. Teléfono M-1296.
3720 10 f

### MUEBLES

Se compran muebles pagándolos más que nadie, así como también los vendemos a precios de verdadera ganga.

### JOYAS

Si quiere comprar sus joyas, pase por Suárez, 3. La Sultana, y le cobramos menos interés que ninguna de su giro, baratas, por proceder de empeño. No se olvide: La Sultana. Suárez, 3. Teléfono M-1914. Rey y Suárez.

Se vende un juego de cuarto sin estrenar, de caoba, moderno, hecho de encargo, sólido, fileteado, con 5 piezas. Sólo a particulares. Informan: Aguila, 212, primer piso.
4043 8 f.

### "LA REGENCIA"

Prestamos sobre toda clase de objetos con módico interés. liquidamos toda clase de muebles, joyas y ropa, relojes de todas clases, los detallamos a precios regalados, también compramos muebles pagándolos a buen precio. Suárez 8 y 10. Teléfono A-6628.
988 8 Feb.

### MUEBLES BARATOS

No compre sin ver estos precios donde será bien servido por poco dinero, juego cuarto, marquetería 115 pesos comedor, 75 pesos sala 58 pesos saleta 75 pesos, escaparates desde 10 pesos, camas 8 pesos cómodas 14 pesos, aparador 14 pesos, mesa correderas 7 pesos, sillas desde $1.50, sillón 3 pesos y otros que no se detallan todos en relación a los precios antes mencionados, véalos en la mueblería y casa préstamos.

"LA PRINCESA"

San Rafael, 107. Tel. A-6926

GANGUITA. SE VENDE UN JUEGO de cuarto compuesto de 4 piezas en 55 pesos en Apodaca 58.
2631 9 fb.

Surtido completo de los afamados BILLARES marca "BRUNSWICK".
Hacemos ventas a plazos.
Toda clase de accesorios para billar. Reparaciones. Pida Catálogos y precios.

Hartmann Baja 2. O'Reilly 102
Santiago de Cuba. Habana.
C2130 Ind. 15 Mz.

### Compramos muebles de Oficinas

cajas de caudales, fonógrafos, columnas de centros, jarrones, todo objeto de bronce plata, candelabros, prendas rotas de oro, platino, todo lo que denote arte o antigüedad todo lo de Optica y Fotografía rollos de pianolas, discos en buen estado, gemelos de teatro aunque estén rotos, libros usados. Vamos enseguida y discretamente. Teniente Rey número 106, frente al DIARIO. Teléfono M-4878.
2700 6 Feb.

### LA CONFIANZA

Tiene el gusto de participar a sus clientes que ha trasladado su casa de Suárez 65, al número 7 de la misma calle esquina a Corrales. En este nuevo local, así como en la Sucursal que hemos establecido en Aguila 145, ofrecemos a nuestros clientes y al público en general nuestros artículos tales como Juegos de cuarto, comedor, saleta y recibidor, en caoba, mimbre y esmaltados, lámparas, camas, pianolas, victrolas, burós, archivos, libreros, cajas de caudales y toda clase de piezas sueltas a precios increíbles.

EN JOYERIA

Tenemos un inmenso surtido en rosetas, aretes, sortijas, solitarios de señora y caballero, prendedores, gargantillas, relojes y relojitos de oro, platino y brillantes, a precios baratísimos por proceder de empeño. Damos dinero sobre alhajas y toda clase de objetos que representen valor. No lo olvide usted. "La Confianza", Suárez 7, esquina a Corrales, A-6851 y Aguila 145, A-2898. entre Barcelona y San José.

### LIQUIDACION DE MUEBLES

medio uso y nuevos por necesitar venderlos en 5 días hay juegos de cuarto, juegos de sala, camas de hierro, lavabos aparadores, sillas y sillones, lámparas y muchos muebles más baratísimos. Angeles 34 entre Maloja y Sitios. Teléfono A-4196.
3875 9 Feb.

## MUEBLES Y PRENDAS

### SE ARREGLAN MUEBLES,

Reformamos, reparamos, esmaltamos, barnizamos y tapizamos por artísticos que sean. Construimos mobiliarios completos de cualquier estilo contando para ello con la cooperación de un experto escultor ex-empleado de la casa Vallejo de Madrid y Marracó, de la Habana. Especialidad en envases de muebles para todas partes. "El Arte". La casa más antigua del jiro, garantía absoluta. Manrique, 122. Teléfono M-1059.
3097 25 Feb.

EL RIO DE LA PLATA. SE VENDEN armatostes, neveras, sillas y mesas de café y fonda y otros varios muebles. Apodaca 58.
5631 9 fb.

COMPRO MUEBLES, VICTROLAS, máquinas Singer y de escribir, pago más que nadie. Llame al teléfono M-1966.
2912 9 En.

### MUEBLES BARATOS "LA PERLA", ANIMAS, 84

Tenemos gran existencia de juegos de cuarto, de sala y comedor tanto finos como corrientes; tenemos surtido para todas las fortunas; vendemos piezas sueltas, escaparates, camas, lámparas, burós, sillería de todas clases y cuanto pueda necesitar una casa bien amueblada. Precios, véanlos y se convencerán de la baratura. Damos dinero sobre alhajas y vendemos joyas baratísimas.

### COMPRAMOS MUEBLES

en todas cantidades.
"LA IDEAL"
Animas, 31.
Teléfono A-9785.
3093 10 Feb.

SE VENDE UNA CAJA DE CAUDALES marca Mosler alto un metro 15 c. ancho 80 centímetros, cuatro puertas interior, y 2 exterior, se da por la mitad de su valor por tener que embarcarse su dueño. C. Almendares, número 2, Marianao.
2663 22 Feb.

### AZOGUE SUS ESPEJOS

"La Francesa" azoga por procedimientos antiguos y maquinanaria moderna; trabajo garantizado. Precios económicos y servicio rápido a domicilio. Reina, 44. Teléfono M-4507.
1315 15 Feb.

### COMPRAMOS

Victrolas, fonógrafos, discos, máquinas de escribir y coser muebles modernos y de oficina. Aguila núm. 145, entre San José y Barcelona. Teléfono A-2898.
2664 7 f.

### MAQUINAS UNDERWOOD

Taller de limpieza, reparaciones y ajustes de máquinas de escribir UNDERWOOD, exclusivamente. Unicos Agentes: Viuda de J. Pascual Baldwin, Obispo, 36, Habana, P. O. Box, núm. 84.
C 6337 Ind. 12 ag

### MAQUINAS DE ESCRIBIR

Baratísimas y garantizadas. Son de un remate del Banco Español. Varias marcas a 20 pesos, con retroceso, visibles. Hay dos Underwood sin estrenar. Corrales 76, entre Aguila y Angeles.
3592 9 Feb.

### MUEBLES BARATOS "LA MISCELANEA" San Rafael, 115

Juegos de cuarto, $100, con escaparate de tres cuerpos, de filete blanco, $280. Juegos de sala, $68. Juegos de comedor: $90; escaparates $12; con lunas, $30; en adelante, coquetas modernas, $20; aparadores, $15; cómodas, $15; mesas correderas, $10 modernas; mesas de noche, $2 y $4 modernas; peinadores, $8; vestidores, $12; columnas de madera $2; camas de hierro, $10; seis sillas y dos sillones de caoba $25. Hay una victrola de salón modernista, $83. Juegos esmaltados de sala, $95. Sillería de todos modelos; lámparas, máquinas de coser, burós de cortina y pianos, precios de una verdadera ganga. San Rafael, 115. Teléfono A-4202.

GRAN OPORTUNIDAD PARA LOS mueblistas de la ciudad y del campo, por tener que retirar todos los muebles, se admiten proposiciones a balance por todos los existentes en la casa de préstamos los "Dos Hermanos". Aguila 188
2513 6 Feb.

### MAQUINAS DE ESCRIBIR

Se vende un gran lote de 100 máquinas donde hay Underwood modelo 5, Royal 10, Monarch 3, Woodtock modelo 5, Pemington 10, modernas, L. C. Smitch Bros modelo 8, Oliver L 10 Royal 5 de viajante y muchísimos más de otros sistemas. Hay máquinas desde 15 pesos en adelante. Se venden separadas. Pueden verse a todás horas, incluso días festivos, en Indio 39.
3701 6 Feb.

### GANGA DE MUEBLES

Se venden todos los muebles de casa particular en conjunto o separadamente según lo desee el interesado. Neptuno 101 y medio altos, izquierda.
3997 10 Feb.

### "LA NUEVA ESPECIAL"

MUEBLES EN GANGA

Neptuno, 191-193, entre Gervasio y Belascoaín. Teléfono A-2010. Almacén importador de muebles y objetos de fantasía.

Vendemos con un 50 por ciento de descuento, juegos de cuarto, juegos de comedor, juego de mimbre y cretonas muy baratos; espejos dorados, juegos tapizados, camas de hierro, camas de niño, burós, escritorios de señora, cuadros de sala y comedor, lámparas de sobremesa, columnas y macetas mayólicas, figuras eléctricas, sillas, butacas y esquinas dorados, porta-macetas esmaltados, vitrinas, coquetas, entremeses, cherlones, adornos y figuras de todas clases, mesas correderas redondas y cuadradas, relojes de pared, sillones de portal, escaparates americanos, libreros, sillas giratorias, neveras, aparadores, paravanes y sillería del país en todos los estilos.

Vendemos los afamados juegos de mepe compuestos de escaparate, cama, coqueta, mesa de noche chiffonier y banqueta a 220 pesos.

Llamamos la atención acerca de unos juegos de recibidor finísimos de meple cuero marroquí de lo más fino elegante, cómodo y sólido que han venido a Cuba, precios muy baratísimos.

Antes de comprar hagan una visita a "La Nueva Especial". Neptuno, 191 y 193, y serán bien servidos. No confundir.

Vende los muebles a plazos y fabricamos toda clase de muebles a gusto del más exigente.

Las ventas del campo no pagan embalaje y se ponen en la estación.
C7343 Ind. 27 Sep.

### POR $45, $40, $35 Y $32

Registradoras alemanas, con cinta, ticket letras de 99.99 a 9.99 de cinta numerada y notas 99.99 a plazos muy cómodos, mejores en caoba. Calle Barcelona 3.
3361 13 Feb.

### LA CASA FERREIRO

Muebles y joyas. Antes "El Nuevo Rastro Cubano" de Angel Ferreiro. Se compran muebles nuevos y usados, en todas cantidades. Joyas y objetos de fantasía. Monte, 9. Teléfono A-1902

IMPORTANTE. COMPRAMOS CAJAS de caudales, vidrieras, contadoras, sillas y mesas de cafés fonda y muebles de oficina. Avisen al Tel. M-3288.
1133 9 en.

### MUEBLES BARATISIMOS

Juegos de mimbre, de cuarto, comedor y sala, a precios de revdadera oportunidad no compre sin visitar "La Predilecta". San Rafael, 171 y 173. Teléfono A-1729.
2536 9 Mz.

## MUEBLES Y PRENDAS

### $7.00 MAQUINA DE SUMAR

restar y multiplicar hasta 999.999.99 para el bolsillo. Pidan catálogos y envíen sus pedidos a J. R. Ascencio. Barcelona, 3. Apartado 2512, Habana.
2635 Feb.

## PERDIDAS

AVISO. SE GRATIFICARA A LA PERSONA que entregue en Empedrado 49 altos, un paquete que se quedó olvidado en el tren procedente de Pinar del Río y que tiene poco valor para el que lo tomó por equivocación. Pregunte por Puyada.
4310 7 fb.

### PERDIDA

En la mañana del domingo en el Vedado cerca del Puente Miramar y del Vedado Tennis Club, se perdió una perrita blanca con manchas carmelitas, hocico prieto con lucero en la frente, corrido hasta el cuello que es de color blanco. Las manchas carmelitas son más pronunciadas en el lomo, todo el vientre es blanco, la cola es lanuda, como de zorra, y es de color blanco y carmelita, las paticas muy finas, las orejitas paradas y de cara muy inteligente. Responde por Pichy. Se gratificará con 20 pesos a la persona que la entregue en San Miguel 94, entre Campanario y Manrique. Teléfono A-1557.
4279 7 Feb.

PERDIDA. SE HA PERDIDO UN PAQUETE con un título de chofer y un carnet y varios papeles de Guanabacoa a la Habana, el que lo devuelva al señor Dimas Pérez. Calle 25, número 194. Teléfono F-2207 será gratificado.
4209 6 Feb.

El que presente un perro de caza, grande, color carmelita, con pintas blancas y que obedece al nombre de Ney, será gratificado, en Habana, 172. teléfono M-2467.
4065 7 f.

### SE GRATIFICARA

Al que presente en la Quinta "Santa Marta" en Columbia un perrito propiedad del señor Barraqué Boston terrier color obscuro con un collar cifrado con el nombre de TOY. Teléfono I-7579.
3391 8 Feb.

## MISCELANEA

SE VENDE UNA ESTANTERIA Y LOS enseres de una fábrica de tabaco y también se vende una marca de tabaco conocida en plaza. Informan: Neptuno, 255-B.
4000 12 Feb.

### BOVEDAS A $180.00

Tengo bóvedas, panteones y osarios de todos precios. Cerca de la entrada un panteón de dos bóvedas y uno de una bóveda con su monumento. Traslado de restos con caja de marmol $23.00 con caja de madera, $15.00. Informes, marmolería "La Primera de 23" dirigida y administrada por su dueño Rogelio Suárez. Esta casa no tiene agentes por esa mejora el precio en favor del público. Calle 23, esquina a 8, Vedado. Teléfonos F-2382 y F-1512.
3729 1 Marzo.

QUEMAZON. VENDEMOS UNA HERMOSA caja hierro de dos puertas exteriores y 4 interiores con tres combinaciones para joyería u otro giro cualquiera y otras varias de todos tamaños. Apodaca 58.
2631 9 fb.

PARA CORREAS DE RELOJES, CINTAS para hebillas de oro, carteras, polainas, pecheras y collares para perros, fundas de revólver, gran surtido en equipos para policía, guantes para boxeo y demás artículos. Especialidad en encargos, haga sus pedidos en la acreditada talabartería de Manuel Romero. Ave. Bélgica, 29, antes Monserrate, frente al Palacio Presidencial. Teléfono M-5299.
3710 1 Mzo.

CASA RUEDA. SE VENDEN CAJAS de caudales, varios tamaños y contadoras en cantidad; y una bañadera en Apodaca 58.
2631 9 fb.

## DE ANIMALES

SE VENDE UNA VACA YERSE PROXIMA a parir, hoy se le cumplió, está criada a la mano, es lo más bonita en su clase, buena y abundante en leche. Cerrada de Atarés, esquina a San Ramón. Informan: bodega.
4293 11 Feb.

### MULOS Y VACAS BARATOS

Hemos recibido 100 mulos de primera, segunda y tercera clase, nuevas, sanas, maestras y de todos tamaños. Recibimos también gran surtido de vacas lecheras Holstein Jersey y Guernsey. Caballos y mulos de monta muy finos. Este ganado se recibe semanalmente. Tenemos además 20 troys 12 carros, 3 zorras, 29 bicicletas americanas y del país, 6 faetones nuevos, 3 arañas, 15 escrepes 10 cucharones, 1 carro cerrado y una carretilla. Hay mulos de uso muy baratos. Pase por esta su casa y será bien servido. Jarro y Cuervo, Marina, número 3, esquina Atarés. J. del Monte frente al taller de Gancedo. Teléfonos I-1376, I-5030.
1198 10 Feb.

### TORO MAGNIFICO

Lo mejor que ha venido a Cuba, se vende muy barato, se da a prueba. Si tiene vacas escriba al Apartado, 794. Habana.
1389 11 Feb.

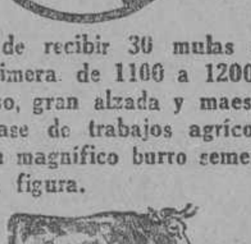

Acabamos de recibir 30 mulas primera de primera de 1100 a 1200 libras de peso, gran alzada y maestras en toda clase de trabajos agrícolas. Tenemos un magnífico burro semental de hermosa figura.

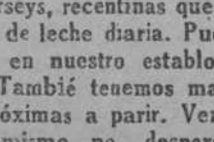

Tenemos en nuestro establo un buen lote de excelentes vacas Holstein, Guernsey y Jerseys, recentinas que dan gran cantidad de leche diaria. Pueden verse ordeñar en nuestro establo todos los días. También tenemos magníficas vacas próximas a parir. Vengan a verlas hoy mismo, no desperdicie esta oportunidad.

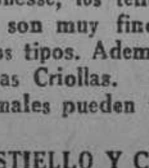

Los mejores caballos y yeguas de Kentucky y Tennesse, los tenemos en nuestro establo, son muy finos caminadores y bonitos tipos. Además tenemos buenas Jacas Criollas.

Todos estos animales pueden verse en casa de:

JOSE CASTIELLO Y CA.
CALLE 25, No. 7, ENTRE MARINA E INFANTA
TELEFONO M-4029
C287 Ind. 11 En.

## DE ANIMALES

### MULOS Y VACAS BARATOS

Semanalmente recibimos lotes de mulos de todas clases y tamaños teniendo siempre en existencia de 50 a 100 mulos. Tenemos vacas lecheras de las razas Holsteins, Jersey y Guernsey de lo más fino que viene a Cuba. Vendemos un burro de Kentucky para semental. Harper Bros. Concha y Fomento.
2381 20 Feb

SE VENDEN UN CARRO Y DOS MULAS, juntos o separados, 2 Faetones con su limonera. Emma y Villanueva. Jesús Gonzalo.
4151 18 Febr

## INSTRUMENTOS DE MUSICA

VENDO HERMOSA PIANOLA ELECTRICA, alemana propia para cine o cabaret y dos juegos de cuarto, casi nuevos. Amistad 83 A. altos.
3638 9 fb.

BUENA OPORTUNIDAD PARA ADQUIRIR un autopiano enteramente nuevo a precio sumamente barato. Marca muy conocida y recomendable. Puede verse en Manrique, 76, antiguo, bajos.
2447 8 Feb.

### PIANOS DE ALQUILER VIUDA DE CARRERAS Y Ca.

Prado, 119. Teléfono A-3462.

## LIBROS E IMPRESOS

ATENCION. LAS CELEBRES 114 RECETAS secretas de química fácil y lucrativas, se remiten al que mande diez sellos rojos a Enrique Vicent. Estévez, 22-A. Habana.
4408 10 Feb.

JUSTICIA DE AMOR. ES LA NOVELA más sensacional que ha publicado Antonio Contreras. Agentes para repartirla por entregas se necesitan en toda la República. Escriban a Enrique Vicent. Estévez, 22-A, Habana.
4407 10 Feb.

## AGENCIAS DE MUDADAS

### "LA ESTRELLA"

San Nicolás, 98. Teléfono A-3976, A-4206 y A-3906. Mudamos todas clases de muebles, pianos, caja de caudales, maquinaria, ciudad e interior en carros, camiones o zorras.
1226 10 Feb.

## DINERO E HIPOTECAS

TENGO 100,000 PESOS PARA DARLOS en hipoteca, puedo fraccionarlos al 6 y al 7 por ciento, soy el dueño, no cobro corretaje, trato directo. Informes: I-2372.
4399 8 Feb.

SE DAN 8,000 PESOS EN PRIMERA hipoteca sobre casa en la Habana o Vedado, al ocho por ciento y se vende una casa en la calle Dos, entre veinte y uno y veintitres, de portal, sala, comedor, cuatro cuartos, doble servicio y un cuartico en la azotea en 14.000 pesos último precio. Trato directo con la dueña. San Lázaro, 488, bajos, de 12 a 4 p. m.
4406 8 Feb.

### THE TRUST COMPANY OF CUBA

Tenemos algunas cantidades de ciertos clientes que deseamos invertir en hipotecas de primer orden sobre propiedades situadas en la Habana, Vedado, Jesús del Monte y los repartos más cercanos. Dirigirse al

DEPARTAMENTO DE BIENES
Obispo, 53. Tel. M-6967.
C1220 7d-5

HIPOTECAS. SE TOMAN $13,500 AL 8 Habana. $15.000 al 10. Víbora; $8.000 al 12 Santos Suárez; $4.000 al 12. Cerro. Empedrado 15 1|2, bajos. Aurelio González.
4377 9 fb.

HIPOTECA. DESEO TOMAR 6.500 Y 10.000 pesos pago el 8 y el 10 por ciento, propiedades de nueva construcción con techos monolíticos, valen más del doble. Trato directo. J. Leanes, Sitios 42. Teléfono M-2632.
4358. 7 F.

### DINERO PARA HIPOTECAS

en las mejores condiciones. Miguel F. Márquez. Cuba, 32

PARA PRIMERA Y SEGUNDA HIPOTECA con garantías de casas en la Habana, doy 3, 4 y 5 mil pesos. José H. Mata. Hotel Tullerías.
3974 7 fb.

### DINERO PARA HIPOTECAS AL 7 POR CIENTO COMPRA VENTA DE CASAS CLAUDIO DE LOS REYES

Cuba, 54
DE 9 A 11 Y DE 1 A 2
1995 16 Fbe.

DINERO DESDE $300. HASTA $200,000 en todas cantidades para hipotecas primeras y segundas y alquileres. Interés el más bajo. Reserva, prontitud, seriedad. Lago Soto. Ave. Pí y Margall. (Obispo) 59, altos Café Europa. A-9115 y I-5946.
3004 9 fb.

### DINERO EN HIPOTECAS

En todas cantidades. De $20.000 en adelante

Protegemos a los Corredores

Oficina Particular "Sarrá", altos Botica. Teniente Rey y Compostela. Teléfono A-4358. Preguntar por los señores Roque o Falber.
3028 9 fb.

## AUTOMOVILES Y ACCESORIOS

BICICLETA, SE VENDE UNA MARCA "Niágara" nueva en 25 pesos, para verla en Suárez número 11, bajos.
4389 10 Feb.

SE VENDE UN MITCHELL, TIPO cloverleaf, cinco asientos, motor continental, muy económico. Tiene chapa particular de Marianao este año. En perfectas condiciones. Se da barato. Solicito trato con corredores. Informan: Villaverde, Edificio Barraqué, 7o. piso.
4413 8 Feb.

¿Desea usted un Hudson o Essex de uso en perfecto estado, garantizado, y de precio razonable? Véanos, tenemos un buen surtido, de todos los tipos. Lange Motor Co. Av. Washington, (Marina) 12
4220 5 mz.

## AUTOMOVILES

FORD DEL ULTIMO MODELO, COMPLETAMENTE nuevo y en buen estado, flamante, bien equipado, con cinco gomas, cuero, sus piezas niqueladas, motor a toda prueba y muchos extras más. Se da a precio de situación. Dragones, ...
4257 10 Feb.

SE VENDE UN AUTOMOVIL DODGE Brothers en perfecto estado. Se puede ver en el garage de Morro 30. Informan Compostela 28-A. altos, de 11 a 1 y de 2 a 3.
4167 6 Febr.

GANGA. SE VENDE UN FORD TRABAJANDO, en buen estado, por no poder atenderlo su dueño. Puede verse de 8 a 10 a. m. en Vives 135 A. Garage Miranda.
4157 6 fb.

CAMION MACK DE 5 Y MEDIA COMPRO uno que esté completo y barato, pago de contado. Informa: Agustín Sancho Muralla 18, altos.
4025 7 Feb.

SE VENDE UN FORD DEL 18, EN buenas condiciones y se da barato. Informan Neptuno y Marqués González. Bodega.
3812 3 Feb.

SE VENDE UN DODGE BROTHERS en magníficas condiciones y precio, puede verse en San Felipe 4. Depósito "La Cotorra". Informes: A-7036.
3846 9 Feb.

HUDSON DE 7 PASAJEROS SE VENDE uno en perfecto estado recién alineado, 4 gomas, fuelle y vestidura nueva se da barato o se negocia por carro chico. San Miguel y Marqués González. Talabartería Burillo.
3763 6 Feb.

### KLAXONS Y REPUESTOS

Esta casa tiene un surtido completo de las piezas de repuesto para klaxons y se efectúan reparaciones económicas. Hay klaxons nuevos de varios tipos. E. W. Miles. Prado y Genios.
3743 7 Feb.

### "EL PEDAL" ALMACEN IMPORTADOR DE

Y ACCESORIOS
BICICLETAS PARA NIÑOS

Acabamos de recibir un gran surtido de bicicletas Inglesas y Americanas de las acreditadas marcas "Lombard" y "Crown", propias para regalos, a precios razonables. También las tenemos de otras marcas Gran Taller de reparaciones.

Háganos una visita.

RAMON SANCHEZ
Aguacate núm. 50, entre O'Reilly y Progreso, Telf. A-3780.
... Ind. 6 En.

Señores automovilistas. Compro y vendo gomas de medio uso, lo mismo que reconstruídas y vulcanizadas, la que tenga una sola rotura y no esté gastada por el lomo también las compro y las cámaras que estén en buen estado. Taller de reparación y vulcanización de gomas y cámaras. Avenida de la República 352 entre Gervasio y Belascoaín.
3649 29 fb.

### VICENTE IGLESIAS

Servicio de autos de alquiler de 5 y 7 pasajeros con chapa particular, a precios sumamente económicos. 23 y J, teléfono F-1771, Vedado. Para entierros, bodas, paseo, bautizos y viajes al campo, precios convencionales, siempre económicos.
2916 24 Feb.

### GOMAS U. S. ROYAL CORD.

Almacenista
NARCISO DOVAL

Gran surtido de accesorios y novedades para automóviles. No deje de visitar esta su casa. Vista hace fe. Oficinas y Garage: Morro 5-A, Teléfono A-7055, Habana.
C 1784 Ind 4 mz.

VENDO UN ELEGANTE AUTOMOVIL de 5 pasajeros como nuevo y un Overland modelo 4, un Buick 6 cilindros. Se dan todos en buenas condiciones a prueba. Informan en G y 19, Vedado.
3054 9 fb.

### AUTOMOVILES

Se venden y compran de todas marcas. Tengo existencias de carros verdaderamente regios, a precios sorprendentes. Vista hace fe. Garage Eureka de Antonio Doval, Concordia 149 frente al Frontón Jai Alai; teléfonos A-8138 A-0898, Habana.
C 9935 Ind 18 d

Se vende por la tercera parte de su valor un camión "Wichita" de 3 y media toneladas con todo en perfecto estado. Amargura, 48.
C595 30d-17 En

### GARAGE EUREKA EL MAYOR DE LA HABANA DE ANTONIO DOVAL

Almacén de gomas Firestone. Gran surtido de accesorios y novedades para automóviles. Vista hace fe. Oficinas y Garages: Concordia, 149, frente al Frontón Jai Alai. Teléfonos A-8138 y A-0898, Habana.
C 9936 Ind 18 d

### "EL RASTRO ANDALUZ"

Mal Año el 1923. Para mejorar el presente 1924, ofrecemos una gran reducción de precios, en toda nuestra línea. Muelles traseros y Delanteros, para toda clase de camiones y automóviles, coronas, piñones, ejes y un colosal surtido en faroles, del gusto más refinado. Todo acabado de recibir. Completo surtido de accesorios en general, nuevos y de uso. Visitándonos se ahorra dinero y tiempo. Avenida de la República (antes San Lázaro), 362 esquina Belascoaín. Teléfono A-8124. R. Serrano.
3799 23 Feb.

ELIZALDE, CASI NUEVO, 7 PASAJEROS, el coche europeo más económico, se vende por ausentarse su dueño, Garage de verse: Infanta número 100.
2084 17 Feb.

### AUTOMOVILISTAS

Cuiden su dinero; no compren ni vendan sus autos, sin ver primero los que tengo en existencia, carros regios, de tipos tipos, precios sorprendentes, absoluta garantía y reserva. Narciso Doval, Oficinas y garage: Morro 5-A, teléfono A-7055, Habana.
C 1784 Ind 5 m.

## AUTOMOVILES

**SE VENDE UN FAMOSO AUTOMOVIL** europeo, 7 asientos, muy bonito y económico; está completamente equipado; no hay que gastar nada en él; se somete a toda prueba y se garantiza su funcionamiento, tiene chapa de alquiler de lujo; se vende por no necesitarlo. Muy barato. $900.00. Informan Morro No. 5, garage.
3790 — 6 fb.

**AUTOMOVIL DODGE LIMOUSINE en** perfecto estado de funcionamiento, se da barato. 17 y E, Vedado, frente al Cine Gris.
3425 — 8 Feb.

**FIAT TIPO 0. SE VENDE BARATO** un automóvil de este tipo, es muy económico en su consumo, está en muy buen estado y trabajando, es de 4 pasajeros. Lo usa actualmente el Dr. Hierro. Puede verse en Neptuno, 167, de 7 a 9 a. m. y de 1 a 5.
3339 — 6 Feb.

### MAQUINAS PARA BODAS

Si usted desea alquilar un Packard cerrado, para su boda, vaya a Morro, 5-A, garage, que es la casa más seria y acreditada de Cuba. Para el servicio de bodas y paseos, precios módicos. Narciso Doval. Morro, 5-A. Teléfono A-7055 y A-8138. Habana, Cuba.
C2893 — Ind. 15 ab

## MAQUINARIA

**SE VENDE UN MOTOR PROPIO PA-**ra lancha u otra cosa. Manrique, 220, bajos.
4249 — 7 Feb.

**PARA UNA FINCA DE CAMPO SE** vende en 100 pesos una bomba de aire caliente de Reeco Ryder que saca y eleva 2 toneladas de agua en una hora, es el motor más económico. Solo necesita 4 o 6 pedazos de madera, nunca se descompone, un niño puede manejarlo. Costó 450 pesos y puede verse trabajando en la finca. Cuervo. Apeadero Cuervo del eléctrico de Güines, a 12 minutos de la Terminal.
4227 — 7 Feb.

**SE VENDE UNA TERRAJA DE TU-**bería de una pulgada a 3 y media, una manguera de 3|4 por 25 pies largo para vapor 100 lbs., una cocina estufina de dos hornillas en buen estado. Jesús María, 120. El mecánico.
4280 — 7 Feb.

**BASCULA STANDARD 'FAIRBANKS'** Se vende una Báscula Standard marca "Fairbanks", casi nueva, puede verse en Lamparilla 31 de 8 a 12 y de 1 a 6. Informan en Lamparilla 29. Refrigerador. Teléfono M-4315.
4322. — 11 F.

**Se vende una planta para destilar agua, compuesta de paila, condensador, motor, bomba, poleas y tuberías, y además 300 barriles nuevos de roble de 53 litros cada uno. Informan en Concha, 44.**
3994 — 7 f

### MAQUINARIA DE USO

Vendemos Aplanadoras, Trituradoras, Concreteras, Winches, Calderas de Vapor, motores de vapor, gasolina, Petróleo y Eléctricos. Compresores de Aire, Generadores de Corriente Continua, Molinos para Granos, Tornos, Recortadores, Cepillos, Fresadoras, Taladros y Segietas. Tijeras-Punzón y Cilindros para Pailería. Comerciamos en Maquinaria en General. Envíenos especificación detallada de lo que necesite, que ahorrará tiempo y dinero. J. Bacarisas. Aguiar 116. Dept. 22. Tel. A-9206. Habana.
4122 — 12 fb.

Se sacrifica un motor sueco, de catorce caballos, nuevo, de paquete, Foglor. Amargura, 48.
C1007 — 15d-1

**SE VENDE UNA CALDERA EN BUEN** estado Babcock Wilcox con 2 domo: de 30" diámetro por 16' largo, 12 secciones con 9 tubos de 4" por 16' cada sección. Informan Aguacate 82.
3767 — 10 Feb.

### ALUMBRADO PARA FINCA

Se vende una planta eléctrica pequeña para alumbrar a una finca. Produce corriente de 110 volts y enciende 30 bombillo: de 25 Watts. Tiene su motor de gasolina acoplado y funciona automáticamente sin acumuladores. Precio 250 pesos. Se garantiza. E. W. Miles. Prado y Genios.
374 — 7 Feb.

**SOL, 50, ALTOS, VENDEMOS UN MO-**tor medio caballo con una bomba para elevar agua
2553 — 6 Feb.

**MOTOCICLETAS HARLEY DAVIDSON** Compramos motocicletas usadas; las vendemos después de reconstruídas en nuestros talleres. Hacemos reparaciones con garantía, por difíciles que sean. Completo surtido de piezas y accesorios. Presas y Ca. San Lázaro 238.
3932 — 16 fb.

# COMPRA Y VENTA DE FINCAS, SOLARES YERMOS Y ESTABLECIMIENTOS

## COMPRAS

**COMPRO UNA CASA CHIQUITA EN** la Habana; precio y detalles completos al Sr. S. Pérez. Apartado No. 816.
3785 — 6 fb.

### MANUEL LLENIN

El DIARIO DE LA MARINA se complace en recomendar a este acreditado corredor. Compra y vende casas solares y establecimientos. Tiene inmejorables referencias. Domicilio y oficina. Figuras 78, cerca de Monte. Teléfono A-6021, de 11 a 3 y de 5 a 9 de la noche.
3430 — 8 Feb.

## URBANAS

**DE OPORTUNIDAD. GANGA. SE VEN-**de una casa acabada de fabricar que vale $25,000 en $17,000 compuesta de 14 cuartos y dos casas. Renta 300 pesos. Informan: I-2372.
4398 — 8 Feb.

**SE VENDE UNA "CASA QUINTA" EN** Marianao a una cuadra del Hipódromo con 8,000 (ocho mil) metros de terreno cuadrado, todo lleno de árboles frutales, propia para tener gallinas, vacas y diferentes crías. Informes al Hotel Regina. Habitación 16, de 8 a 2.
4304 — 19 fb.

**CASA, VEDADO, $18,000, ESQUINA, CA-**lle 19; gran patio, muchos frutales, sala, saleta, galería, 4 cuartos, baño, cuarto servicio criados. Propia para vivirla. Empedrado 20.
4313 — 12 fb.

**VENDO CASITA MAMPOSTERIA, PI-**so mosaico, teja, tiene portal, sala, comedor, un cuarto, cocina, servicios sanitarios 2000 pesos, dejo algo hipoteca, Paradero Ceiba, calle Consulado y 3, tranvías Marianao. Aguila, dueño Acosta.
495 — 9 Feb.

**EN 3,000 PESOS CASA PORTAL, SA-**la, comedor, tres cuartos, gran patio cuadrado. Armonía, casi esquina Palatino cerca del tranvía. Figuras 78 A-6021. Manuel Llenín.
4049 — 6 Feb.

**En $14,000, se vende una casa de nueva construcción, de dos plantas, compuesta de sala, saleta, dos habitaciones, baño intercalado y demás servicios en la calle Marqués González entre Desagüe y Peñalver, renta $125 Informa su dueño Sr. Alvarez. Mercaderes 22, altos, de 11 a 12 y de 5 a seis.**
433 — 10 fb.

## URBANAS

### RAMON REVILLA

Tengo casas en todas las calles de la ciudad, a precios razonables y doscientos mil pesos para invertir en buenas hipotecas al 6 y 7 0|0. Amistad No. 136. Revilla. Tel. M-8743.

### MONTE

Casa dos plantas, 400 metros, sin contrato en $50.000; otra en la misma calle, dos plantas, 212 metros, cantería en $40.000. Amistad 136. Revilla.

### NEPTUNO

De dos plantas, esquina, 160 metros en $38.000, una en Belascoaín entre San José y San Rafael, dos plantas, 500 metros en $65.000. Amistad 136.

### OBISPO

A una cuadra de esta calle una esquina con un gran café, renta 130 pesos en $12.000. Gran negocio. Amistad 136 Revilla.

### RAMON REVILLA

Necesita vender varias casitas de 5.000 a 12.000 pesos por ser de personas que necesitan el dinero; es oportunidad de hacer buen negocio. Amistad 136, Revilla.

### CORRALES

Casa de piedra dos plantas, 200 metros nueva, acera de sombra, renta $140.00 en $16.000. Gran negocio. Amistad 136 Revilla.

### SAN RAFAEL

Esquina 750 metros para fabricar sin contratos en $65.000. Tiene 35 metros frente por San Rafael. Amistad 136. Revilla.

### O'REILLY

Esquina una planta con 1,000 metros, rentando $15.000 al año en $18.000. Amistad 136. Revilla.

### VARIAS

Esquinas con bodega, una en Concha, nueva, $16 000; una en el Cerro, rentando $150.00 en $15.000; una en Concordia, dos plantas en $25.000; una en Neptuno, dos plantas en $32.000. Amistad 136. Revilla.

### VIRTUDES

Casa nueva, dos plantas, con sala, recibidor, tres cuartos, baño intercalado, comedor y cuarto y servicios para criados en $17.000. Amistad 136. Teléfono M-8743. Revilla.
4309 — 14 fb.

**En $7,500 se vende la casa Oquendo No. 7, entre Figuras y Benjumeda, con sala, comedor, tres habitaciones y demás servicios. Renta $60.00. Informa su dueño, Sr. Alvarez, Mercaderes 22, altos, de 11 a 12 y de 5 a 6**
4337 — 10 fb.

**CASITAS A PLAZOS, CON $200 DE** contado y el resto por mensualidades, vendo dos chalecitos Bungalows, sala, dos cuartos etc., listos para habitarse con 200 varas de terreno cerca de la Habana. Pérez. San Ignacio 8.
4328. — 7 F.

**En $11,000 se vende una casa de construcción moderna con sala, saleta, cuatro habitaciones y demás servicios, en la calle de Marqués González entre Figuras y Benjumeda, renta $80.00. Informa su dueño, Sr. Alvarez. Mercaderes 22, altos, de 11 a 12 y de 5 a 6.**
4336 — 10 fb.

### CASA COMO HAY POCAS

Está situada próxima a la Calzada y al paradero de los tranvías de la Víbora. Sólida, amplia y muy bonita. Techos y pisos magníficos. Toda, decorada con mucho gusto. Tiene lavabos de loza en tres dormitorios de a 4 por 4 y también en el comedor. Gran portal, sala y antesala de a 7 y medio metros, baño de primera clase con agua fría y caliente, cuarto y servicios para criados. hermoso patio y traspatio con árboles frutales. Se trata de un casa tan especial que solamente viéndola, puede apreciarse su mérito. Se vende en 13.500 pesos y si usted se interesa por ella y quiere verla, hágase acompañar de un buen ingeniero para garantía suya y satisfacción de su dueño. Informa: F. Blanco Polanco. Concepción 15. Víbora. I-1608.
4224 — 7 Feb.

**CASA EN LA HABANA PARA FABRI-**car en esquina a $125.00 el metro y otra de centro a $75.00; pasan los carritos por el frente; única oportunidad. Trabadelo. Crespo 82, café. de 1 a 3 y de 8 a 10 noche. No curiosos.
4115 — 6 fb.

**SE VENDE 8,500 PESOS CHALET** mampostería Avenida Acosta y Cortina, jardín, portal, 4 cuartos, hall, baño intercalado completo, bonito decorado, citarón patio. Informan en la misma. Francisco Valdés. Teléfono A-8574. Dejo algo en hipoteca.
4241 — 8 Feb.

### ESQUINA $7.800

**Vedado. En la calle D, entre dos líneas de tranvías, vendo linda casa con 250 metros de superficie, en el precio increíble de $15.000. Si desea más detalles, en Habana, 82, se los facilitarán.**
C 1161 — 7 d 3

### EVELIO MARTINEZ

Compro y vendo casas de todos precios facilito dinero en hipoteca en todas cantidades. Habana 66 de 10 a 12 y de 3 a 5.

### 200 CASAS EN VENTA

Lagunas $25,000; Refugio $25,000; Gervasio $18,000; Malecón $33,000; Escobar $12,000; Manrique esquina $32.000; Tejadillo $23,000; San Miguel $18,500; Industria $25,000. En Aguila dos casas cerca de Trocadero de altos, con 313 metros en $42.000. Frente al Parque Maceo de altos $26,000; Aguiar $37,000; Sol $27,000; Antón Recio $13,000; Blanco $15,500; San Lázaro, 2 casas $30,000 y $36,000; Suárez $12,500 Hospital, 8 casas de altos a $16.500; Esperanza, $5,000; San Rafael, dos casas de altos a $40,000, Virtudes con salida a Aguila, de altos, $42,000 y muchas más de esquina y centro. Evelio Martínez. Habana 66, de 10 a 12 y de 3 a 5.

### CALLE VIRTUDES

Vendo una casa a dos cuadras de Prado casa de altos con salida a otra calle. Mide 260 metros, renta $360.00, último precio $40.000. Evelio Martínez. Habana 66, de 10 a 12 y de 3 a 5.

### ESQUINAS EN VENTA

Lagunas $32.000; Estrella $34.000 y $29.000; Industria $36.000; Aguacate $37.000; Crespo $25.000; Consulado, $62.000; Prado $170.000; San Ignacio $17.500; Reina $56.000; Malecón cien mil; Campanario $30.000; Obispo 45,000 Infanta $36.000. Evelio Martínez. Habana 66, de 10 a 12 y de 3 a 5.

### CALLE ANGELES

Vendo una casa con establecimiento de mueblería; mide 13 metros de frente y en total 270 a unos 12 [illegible] de Estrella; no tiene contrato. Precio $37.500 se deja en hipoteca si se quiere $25.000 al 7 0|0 por dos años. Evelio Martínez. Habana 66 de 10 a 12 y de 3 a 5.

### EN OBISPO

Vendo una casa antigua, de altos en $45 000, la entrego desocupada. Evelio Martínez. Habana 66, de 10 a 12 y de 3 a 5.
4105 — 6 fb.

## URBANAS

**VENDO ESQUINA CON BODEGA una** casa y cuatro accesorias 800 metros a 10 pesos metro también doy dinero en hipoteca. Informes: Miramar y O'Farrill. Columbia. Andrés González.
4647 — 12 Feb.

**SACRIFICANDO, VENDO EN SIETE** mil pesos hermoso y cómodo chalet con garage en Avenida Columbia, junto al hipódromo de Marianao, rentando 90 pesos. Montejo. Cuba, 116, de 1 a 3 p. m.
4211 — 6 Feb.

### B. CORDOVA

**Vende casas de centro y esquinas. Fincas rústicas, para recreo, y toda clase de cultivos. Hipotecas, cualquiera cantidad, al tipo más bajo de plaza. Monserrate, 39. Telf. A-8900.**
C 5367 — Ind 10 jl

**VEDADO. SE VENDE SIN CORREDO-**res calle G, Avenida de los Presidentes, esquina de brisas 835 metros a 40 pesos casa y solar. Informan: Edificio Quiñones 220. Empedrado y Aguiar. de 4 a 5 p. m.
3354 — 8 Feb

### CON URGENCIA SE VENDE

Una casa cerca de Monte, con 522 metros de superficie para panadería, depósito o cualquier industria, se da barata por tener que realizar mejor negocio. Jesús Frades. Maloja, 98, por Manrique.
3431 — 9 Feb.

**DOS ESQUINAS MODERNAS CON BO-**degas solas en esquina, una 11,000 pesos. renta 100 pesos con contrato, otra 7,400 pesos renta 60 pesos con contrato Figuras, 78. A-6021. Manuel Llenín.
4049 — 6 Feb.

**SE VENDE UNA AMPLIA CASA CON** todos los adelantos modernos en la Ampliación del Reparto Almendares. Calle 12 entre 9 y 10. Informan: Corrales, número 14 o en Rayo, su dueño, número 59 altos. Benigno López.
2494 — 6 En.

### ALQUILERES DE CASAS

**Se vende o se alquila un bonito chalet situado en el Vedado en la Calle Dos, entre 21 y 23, de dos plantas, con las siguientes comodidades: en la planta baja, recibidor, sala, living-room, comedor, dos portales, escalera de mármol y otra de servicios, pantry, cocina, servicios y cuarto de criados y garage de dos plantas con capacidad para dos máquinas: en la planta alta, seis cuartos, dos baños y terraza. Informan Cuba núm. 81, altos, teléfono A-4005.**
10 d. 2 f.

**CASITA DOS PLANTAS PEGADA A** Malecón 5.20 por 17 metros, bonita fachada, renta 150 pesos, aprovechen que esto no se da todos los días, precio $16,500. Informa: Suárez. A-4457.
3920 — 11 Feb.

**Me urge vender una casita de dos plantas en la calle de Jesús María, buen punto, ganando $135; la doy en $15.000, para invertir ese dinero en otro negocio. Informan personalmente o por escrito en Habana, 82.**
C 1162 — 7 d 3

**EN EL CERRO, A UNA CUADRA DE** la calzada, vendo casa de mampostería, con sala, comedor, 3 cuartos con su servicio sanitario en 3,300 pesos pudiendo dejar la mitad en hipoteca. Informa. Santa Teresa 23, entre Primelles y Churruca. Teléfono I-4370.
4016 — 12 Feb.

**GRAN OPORTUNIDAD, VENDO CASA** de dos plantas, calle Jovellar, cerca del nuevo tranvía de Infanta, renta 310 pesos. Precio sobre $28,000. Informes: Teléfono M-6867.
3545 — 7 Feb.

**COJAN GANGA ESQUINA EN BA-**ños, 785 metros, renta 325 pesos a $18 el metro, esto es locura. Suárez. Colón 1. Teléfono A-4457.
3920 — 11 Feb.

**Se vende una casa de madera, nueva, con 400 metros de terreno, cuadrados, en el Reparto La Esperanza, el más saludable de la Habana, por tener que embarcarme. Ultimo precio, $2.600. Informan: teléfono M-4717. Manuel Domínguez.**
3698 — 10 f

**VENDO UNA CASA MODERNA A ME-**dia cuadra de la Calzada de Jesús del Monte; es de dos plantas, poco de contado y el resto a pagar a plazos o hipotecas; es negocio de oportunidad. Informa Sr. Lagunas, calle Barcelona esquina a Galiano, Salón de Billares.
3798 — 13 fb.

**Vedado, gran oportunidad. A la entrada de la Calle 17, rodeada de las mejores residencias, casa de dos plantas, con todas comodidades, de esquina y facilidades de pago, $68.000. También se venden 1816 metros de esquina a la brisa, en la Calle 17, en lo más céntrico, a $34. G. Mauriz, Aguiar 100 frente al Banco de Canadá, teléfonos A-6443 e I-7231, de 10 a 11 y de 3 a 4.**
3588 — 7 f

**Vendo sin intervención de corredores, cuatro pequeñas casitas de madera, perfectamente construídas, en lo mejor del Reparto Lawton, por tener que ausentarme de este país por falta de salud. Santa Catalina, 44, letra C., entre Lawton y Armas, dan razón. Víbora.**
4008 — 22 f

### CALLE 23

A 20 metros de esta calle, vendo un hermoso chalet de dos plantas independientes. Precio $40.000.

### CALLE PASEO

Vendo una de las mejores esquinas a $38.00. m.

### CALLE 17

Dos solares a $38.00 metro.

### CALLE 4

Próximo a 23, solar de centro, acera sombra a $24.00 metro. González. Neptuno 177 1|24 M-8002.
4131 — 6 fb.

**GANGA, EN $10,500 SE VENDE LA** casa calle 28 entre las de 15 y 17. Vedado, compuesta de 5 departamentos independientes uno de otro y cada cual con sala, comedor, dos cuartos, cocina y servicios sanitarios. Renta segura. $110.00 y probable $130.00. Es de nueva construcción. Informes: Compañía de Crédito Comercial e Industrial. Monte 66.
1079 — 9 Feb.

**VENDO UN PASAJE DE CATORCE** casas en 12 mil pesos, renta 200 mensuales o se arrienda en 120 pesos al mes. Informan: Pérez Hnos. Taller de maderas. Luyanó. Teléfono I-2143.
2718 — 15 Feb.

**SE VENDE LA CASA NUMERO 39, DE** la calle S. Nicolás, sin intervención de corredores. Para tratar su dueño: Obispo 97. Sedería.
3773 — 6 Feb.

### CASAS Y DINERO

Compro, vendo y cambio casas, establecimientos y solares. Doy y admito dinero desde cien pesos en adelante. Pregunten por Sierra. Calzada J. del Monte 398 1|2.
3828 — 10 fb.

## URBANAS

**Se vende una casa, con armatostes y enseres; propia para cualquier clase de establecimiento, en Monte, 190.**
3535 — 7 f.

**SE VENDE UNA CASA QUINTA A 20** minutos de la Habana por tranvía en el centro de pueblos y en la misma calzada. Propia para recreo y clínica o industria extensión superficial de todo el dominio casi una manzana, no tiene gravámenes y se da a la primera oferta razonable. Teléfono I-1124, solo de 12 a 2.
3905 — 16 Feb.

**Se vende una casa de dos plantas, en 27, entre Marina y F. Andrade, a una cuadra del Malecón, de Marina, y un solar de 450 metros, rentando $92. Trato directo, módico precio e informan en Dragones, 56, esquina a Rayo, panadería Antigua Chiquita, su dueño.**
3573 — 14 f

**EN $2,650, VENDO UNA CASA EN LA** calle Omoa, tiene sala y un cuarto y sanidad completo, tiene donde fabricar un cuarto más por tener 15 metros de fondo. Informa: Francisco Fernández. Monte, 2-D sastrería.
4039 — 6 Feb.

## SOLARES YERMOS

**VENDO UN SOLAR EN LA VIBORA** calle Carmen y Goicuría. Mide 13 por 38. Se da barato. Aguiar 116.
4191 — 6 fb.

**Alturas de Almendares, esquina a 12, Calle 19, se vende 1.000 varas superficiales, valor de la vara 13 pesos, en lo mejor del Reparto. Informan al lado, Domingo Miguel.**
1697 — 2 mz

**AVISO. SE VENDEN CUATRO SOLA-**res juntos o separados sumamente baratos a mitad de su precio, miden 2273 varas en la calle de Blanquizar, casi en la calzada de Luyanó. Informa en Marqués de la Torre y Pamplona, carbonería José Salgado.
4404 — 13 Feb.

**Atención. Se venden 8.000 varas de terreno a 15 minutos del Parque Central, con tres casas de madera, a $1.50 vara, pudiendo dejar la mitad o más en hipoteca. Informan: Cristina, 18, Teléfono M-2598.**
4219 — 5 mz.

**TRES GANGAS EN SOLARES EN EL** Vedado, calle 23, cerca de Paseo 15 por 45 a $36.00. Calle 4, media cuadra de 23; 26 por 50 a 27 pesos. Calle G, cerca de 23, 20 por 50 a $33.00 y medias esquinas de fraile en varias calles. Triana. Estrella, 131. Teléfono M-7217.
4056 — 10 Feb.

### ESQUINA

**Vendo una en la calle de Ayuntamiento, frente al Parque, situada entre las dos líneas de la Calzada del Cerro y las de Zanja, en sitio privilegiado y de mucho porvenir; tiene un frente de 6 por 25 1|2, con jardín, portal, sala, comedor, tres habitaciones y servicios. Su dueño, Prado 109, de 8 a 12 a. m. y de 3 a 6 p. m.**
Ind. — 5 fb.

**SOLAR 556 VARAS A CINCO PESOS** vara calle Estrada Palma casi esquina a la doble línea de tranvías a la brisa, urbanización completa. Figuras, 78. A-6021. Manuel Llenín.
4049 — 6 Feb.

**Vendo un solarcito en la Habana de 6x19 1|2 varas, como ganga a $27.50 está de Carlos III a Zanja y próximo a Infanta. No quiero palucheros, doy facilidades de pago, etc. Dueño en Reina 57, bajos. Sr. Armando, de 4 a 5 Unica hora.**
4358 — 7 fb.

### REPARTO BUENA VISTA

Vendo dos solares de 7 por 27 varas cada uno; están situados junto al paradero Orfila y vendo los dos en $700.00 Su dueño: J. Llanes. Sitios 42. Teléfono M-2632.
4357 — 7 fb.

### SOLARES DE 11 x 30 VARAS

**A módicos plazos. En Santos Suárez, urbanización completa a dos cuadras del tranvía por solo $200.00 de contado y $30.00 mensuales. Villavicencio. I-5851.**

### SOLARES A PLAZOS

**En la Víbora, en lo más alto de la Víbora a tres cuadras de la Calzada, midiendo 7x29 varas, entregando 125 y 14 pesos al mes. Montejo. I-2003.**

### FABRIQUE SU CASA

**Solares de 9x27 varas, urbanización completa a dos cuadras del tranvía de Santos Suárez, entregando $150 y $20 al mes. Villavicencio. I-5851.**

### SOLARES DE 7 x 29 VARAS

**Por $125 contado, $14 al mes, a tres cuadras de la calzada de J. del Monte, punto alto, urbanización moderna. Venga a verlos hoy. Villavicencio. I-5851.**
4323 — 10 fb.

**SOLAR CALLE BAÑOS, CERCA 23;** 8x30; pequeña cantidad contado, resto en forma convenga comprador; precio módico. Trato directo. Propietario Empedrado 20.
4314 — 7 fb.

**Vendo solares, calle 23, Vedado, solamente 15 0|0 de contado; la medida deseable; desde 8 de frente con poco o mucho fondo. Propietario: Empedrado 20.**
4314 — 7 fb.

### GERTRUDIS Y AVELLANEDA

Se vende esta esquinita de fraile; mide 9.29 por 20.63, contiguo también vendo solarcitos a plazos. Informes al Tel. I-3703.
4358 — 7 fb.

### REPARTO EL RUBIO

Vendo en la esquina de Gertrudis y Avellaneda seis solarcitos a plazos; miden 7 por 20.65, se puede fabricar de madera etc. Doscientos o trescientos pesos de contado y poco a deber. Informes al Tel. I-3703.
4358 — 7 fb.

### SOLARES POR LA VIBORA, EN EL CENTRO DE SANTOS SUAREZ

Vendo (4) de 6x20 varas. (No hay que dejar portal) a $7.50 c|u. Vendo (4) de 8x23 varas. (En estos hay que dejar) a $1.500 c|u. Vendo (4) de 8x37 varas. (En estos portal y jardín) a $2.500 c|u. La esquina de sombra, propia para bodega y carnicería. Mide 16 por 23 1|2. Precio $4.000. (Por lote le hago rebaja y doy facilidades de pago) Dueño Sr. A. A. Cuervo en San Mariano 78 A entre Lawton y Armas. Teléfono I-3703.
4358 — 7 fb.

## SOLARES YERMOS

**SE VENDE UN TERRENO EN LA CA-**lle San Mariano, a dos cuadras del Cerro, Jesús del Monte, con arbolado y cercado. Informan: Vista Alegre, número 22, al lado del Parque Mendoza.
4215 — 8 Feb.

**VENDO UN SOLAR EN LA CALLE** Patrocinio a 40 metros del parque, a la brisa y sobre lo alto, muy barato. Mide 10 por 50 metros. Aguiar 116.
4190 — 6 fb.

### ESQUINA DE FRAILE

Próxima a Carlos III e Infanta, propia para fabricar bodega y casitas, me urge vender antes del Sábado; mide 14 1|2 por 19 1|2 varas, en lugares más malos y sin ser esquina están pidiendo a $35 yo lo que deseo es vender y por lo tanto rebajo, dejo la mitad en hipoteca. (No corredores). Puede verme en Reina 57, bajos, de 4 a 5. Sr. Alvarez.
4358 — 8 — 7 fb.

**Solares con $10.00 o $20.00 de contado y el resto a plazos (sin interés) de $5.00 y $10.00 mensuales. Vendo solares en Repartos cerca Habana, Luz, agua, teléfono. Oficina: San Ignacio No. 8.**
4328 — 7 fb.

### G. DEL MONTE

### NOTARIO COMERCIAL

**Solares y casas en el Vedado. Dinero en hipoteca. Habana, 82. Tel. A-2474.**
C299 — 30 d 8.

### JESUS DEL MONTE

Se vende un solar en la calle Dolores, entre Encarnación y Cocos de 10 por 51 metros. Está a una cuadra de la Calzada y la calle está arreglada. E. W. Miles. Prado y Genios. Teléfono A-2201.
374. — 7 Feb.

### SOLARES EN EL VEDADO A CENSO URBANIZACION COMPLETA

### CALLE 25 Y 30

1 esquina 41.49 varas por 21.22 Superficie 884.44. Precio 10 pesos.

### CALLE 27, ENTRE 32 Y 30

1 Esquina 23.58 varas por 29.47 superficie 694.90. Precio 10 pesos vara.

### CALLE 27 Y 30

Esquina 23.58 por 41.26. Superficie 9729) varas, precio 9 pesos vara.

### CALLE 25 Y 28

Esquina 23.62 por 60.60 Superficie 1,451.82 varas, precio 10 pesos vara.

### CALLE 28, ENTRE 25 Y 27

2 solares centro 11.79 por 41.26. Superficie 486.45 varas. Precio 9 pesos vara

### CALLE 25 ENTRE 26 Y 24

3 solares centro 11.79 por 47.16 Superficie 556.01. Precio 8 pesos vara.

### CALLE 25, ENTRE 24 Y 22

4 solares centro 11 79 por 41.26. Superficie 486.45. Precio 7 pesos vara.

### CALLE 25, ENTRE 26 Y 28

1 esquina 23.60 por 48.22. Superficie 1.104.72 varas. Precio 10 pesos vara. Informarán Luis F. Kohly. Manzana de Gómez 355, de 3 a 6. Teléfono A-0383.
323. — 7 Feb.

**A UNA CUADRA DE LA ESTACION** de Policía de a Víbora, vendo un solar de 6 por 30 varas de fondo, lugar incomparable, poco de contado. Informa su propietario en San Francisco 141, Víbora.
4006 — 12 Feb.

**En Almendares, Calle 14 entre 1 y 3, manzana 71, dos líneas de tranvías, acera de sombra, se venden 915 varas planas a $6.00. Informan M-4542.**
2944 — 14 Feb.

C76 — Ind-25 En.

**Se vende un solar y casa de 11 metros de frente por 40 varas de fondo, con panadería, maquinarias y dos viviendas. Da el frente al central Vertientes, camión de Reparto, Venta 4 sacos. Vale nueve mil quinientos pesos al contado.**
2677 — 7 f.

**INFANTA: EN SAN MARTIN, A 60** varas de Infanta se venden 2.312 varas a $15.00: otro lote a 150 varas con enchufe de ferrocarril y produciendo 400 pesos mensuales con 9.123 varas a 12 pesos: En Cruz del Padre a 100 varas de Infanta otro lote de 7 000 varas con ocho casas y otro de 3.500 varas con dos casas, ambos a $12.00. Informa su dueño, Tavel. Tel. F-1252. A-5710 e I-7043.
3134 — 25 fb.

### PASEO Y CALZADA

**Se vende el solar de esquina de frente por Calzada, 35-34 metro. Frente por Paseo 33-89 metros. Informarán de 3 a 6. Manzana de Gómez 355, teléfono A-0383.**
3232 — 7 f

### SOLARES EN CALLE 17

**En el Vedado, frente al Colegio de las Hermanas Teresianas, tenemos solares de 13 1|2 por 25 metros, de 12 1|2 por 36 y de 23 por 25, que vendemos desde $20 el metro, dando facilidades para el pago. Dirigirse al Sr. José Colmenares, teléfono M-7921.**

### FERRETERIA DE CASTELEIRO, VIZOSO Y CA.

4020 — 10 f

**TERRENOS EN LA CALLE DE AR-**bol Seco, vendo lotes de 6 por 22 a 30 pesos el metro y en Subirana a 32 pesos y dos esquinas. Informen: Julio Cil, tren de Maquinaria. Estrella y Santiago. Teléfono I-7789.
403. — 22 Feb.

**EN LA CALLE DE BENJUMEDA, A** 30 metros de Infanta, vendo lotes de 6 por 22 y una esquina de 8 por 22. Julio Cil. Estrella y Santiago. tren de maquinaria. I-7789.
4035 — 22 Feb.

## SOLARES YERMOS

**Solares a plazos. Vendo en los mejores repartos de la Habana, Alturas del Río Almendares, Miramar, Prolongación de la Calzada del Vedado, La Sierra, los tengo desde 100 pesos de entrada y 10 pesos mensuales. Para planos y demás informes: Belascoaín No. 54, altos, entre Zanja y Salud. A-0516.**
3285 — 12 fb.

**SOLAR YERMO DE TRESCIENTOS** sesenta metros, en la calle de Dolores, entre 8a. y 9a. frente a la Manzana de Steinhart, a media cuadra del tranvía. Se da a 5 pesos el metro. Informes: San Mariano, 16, entre Buenaventura y San Lázaro de 2 a 6 p. m. Teléfono I-2478.
3357 — 6 Feb.

### VEDADO

Calle 2, esquina a 31, se vende un solar esquina de fraile, 28.04 metros frente por 46.31 fondo, en total 1.298.53 metros. Nueve pesos metro. Mitad al contado y mitad en hipoteca. Informa: Benito Laguerucia, número 7, Víbora. Teléfono I-2803.
C10133 — 30d-23

**GANGA. EN EL BARRIO DEL CERRO,** Reparto "Mariartu" se venden dos parcelas de terreno con cerca de 1.500 metros superficiales en junto, a razón de $2 00 el metro. Informan: Compañía de Crédito Comercial e Industrial. Monte 66.
1080 — 9 Feb.

**VEDADO, SE VENDE SIN CORREDO-**res solar en la calle G, avenida de los Presidentes, esquina de brisa 835 metros a 40 pesos. Informa su dueño en Edificio Quiñones. Oficina número 220, de 4 a 5 p. m. Empedrado y Aguiar.
3354 — 9 Feb.

### TENGA UN SOLAR POR $125.00

de contado y $14.50 al mes, dos cuadras Calzada Jesús del Monte, cerca de la Iglesia, agua, alcantarillado etc. Lacoito, número 22, Víbora, de 11 a 1 y sábados y domingos todo el día.
4005 — 12 Feb.

**VENDO DIRECTAMENTE UN SOLAR** en el Vedado; mide 13.66x50 metros. llano, a la brisa, en la calle 16, de 15 a 19. Informa su dueño en Acosta 10. Habana, de 11 a 1 y después de las 6 de la tarde.
4102 — 10 fb.

### LO MEJOR DE CONCHA

Solar a tres calles de gran porvenir. 14 metros por Concha, 50 por Fábrica y 14 por Marina. Total 700 metros, se vende dejando parte en hipoteca. Informan: Teléfono A-1634.
1389 — 11 Feb.

**Se vende solar de esquina, 27 varas de frente por 40 de fondo, casa de mampostería, 13 varas de frente por 40 de fondo, panadería, maquinaria, dos carros y enseres de panadería, todo en buenas condiciones. Vale $11.500; dando $7.000 de contado y el resto sobre la finca en hipoteca. Diríjase a Ciego de Avila, Calle Marcial Gómez, esquina a C. José Gallardo.**
2677 — 7 f.

**$400 SOLAR DE ESQUINA EN LA** Calzada de Marianao, frente al Convento del Buen Pastor y otro en 300 pesos, en el mismo informan.
3903 — 9 Feb.

**ALMENDARES. PRECIOSA ESQUINA** frente al Parque Japonés, con 23 de frente y 45 fondo, o sea una extensión de 1012 varas cuadradas, se vende a 7 pesos Informan: Casa Custin. Obispo, 78.
2085 — 10 Feb.

## RUSTICAS

**DOY EN ARRENDAMIENTO FINCA A** 14 kilómetros de esta capital, de 4 3|4 caballerías de magnífica tierra, dedicada a vaquería, cría de cerdos y de aves y labranza; buena vivienda, abundante agua potable, gran palmar, frutales, dividida en diez cuartones. También se vende, poco contado, plazos cómodos. Montejo. Cuba 116, de 1 a 3 p. m.
4211 — 6 Feb.

**SE VENDE UNA BUENA FINCA DE** 7 y cuarto caballerías bien situada y sobre carretera a 25 kilómetros de la Habana. Informes: Agustín Lavín. Catalina de Güines.
2795 — 23 Feb.

## ESTABLECIMIENTOS VARIOS

**SE VENDE PUESTO DE FRUTAS bien** surtido, es un gran local y tiene comodidades para familia. Informan: J y 9. Vedado, bodega.
4277 — 19 Feb.

**SE VENDE UNA FONDA CON MU-**chos abonados y paga muy poco alquiler por no podría atender su dueño y tiene un salón de Baile. Informan calle Once y Veinte. Sr. López.
4307 — 7 fb.

**VENDO BODEGA QUE VENDE $1,500** mensuales, garantizados con $2,000 contado; resto plazos cómodos, bien surtida, buen contrato. Empedrado 15 1|2, bajos. Aurelio González.
4276 — 9 fb.

**VENDO UNA BODEGA MUY CANTI-**nera, sola en esquina, 5 años contrato, no paga alquiler, magnífico negocio. $4,500; $2,500 de contado. Sr Alvarez. Monte y Someruelos, Café, de 9 a 11 y de 2 a 4.
4333 — 7 fb.

**VENDO UNA GRAN CASA DE HUES-**pedes, situada en el mejor punto de la Habana, 6 años de contrato y ningún alquiler. Brillante negocio de ocasión. Sr. Alvarez. Monte y Someruelos, café, de 9 a 11 y de 2 a 4.
4333 — 7 fb.

### MANUEL LLENIN

### GRAN CENTRO DE NEGOCIOS

Compra y venta de casas, solares, establecimientos en general y toda clase de negocios honrados y legales, con reserva y rapidez. Domicilio y oficina. Figuras 78, cerquita de Monte. Teléfono A-6021 de 11 a 3 y de 5 a 9 de la noche.

### MUCHAS BODEGAS EN VENTA

Soy el que más bodegas tengo en venta de todos precios. el comprar por mi conducto es una garantía para mis clientes por la honradez en todos mis negocios. Figuras, 78, A-6021. Manuel Llenín.
3430 — 8 Feb.

**OCASION: EN CALZADA GRAN BO-**dega bien surtida, buen contrato, buen diario, cinco pesos de alquiler. Mercaderes y Empedrado, fonda de 11 y media a 1.
4213 — 14 Feb.

### BODEGA BARATA

En 2,000 pesos bodega una cuadra de Monte, alquiler barato y contrato con la mitad al contado. Figuras, 78. A-6021. Manuel Llenín.
4029 — 12 Feb.

**BUENA BODEGA. SE VENDE UNA** buena bodega; sus condiciones satisface los gustos más exigentes del bodeguero más caprichoso; es buena venta. Se vende porque su dueño tiene otros negocios de más importancia que atender y se da en condiciones de pago. Calle 14 y 15, Alturas de Almendares. Coja carro Playa o Marianao-Parque Central: lo dejarán frente a la casa.
3922 — 7 Feb.

**EN $650.00 SE VENDE UN KIOSKO** de tabacos y cigarros que vende $20.00 diarios y 15 billetes por sorteo. Informes: Zulueta y Monte, kiosco de la fonda Cinco Villas, de 12 a 1 y de 6 a 7 solamente.
3978 — 11 fb.

## ESTABLECIMIENTOS VARIOS

### BENJAMIN GARCIA

**AMISTAD, 136, bajos, TELF. M-8743 El corredor más relacionado en el comercio, vendo y compro toda clase de establecimientos en 24 horas y fincas urbanas. Dinero al 6 y al 7 por ciento. Todo el que quiera vender, o comprar, venga a Amistad 136, teléfono M-8743, y será atendido. Benjamín García.**

**VENDO UNA BODEGA EN LA HABA-**na, mucho barrio, buen contrato en $7,500, con $4 000 al contado, el resto en plazos cómodos. Informa: Tamargo. San Miguel y Belascoaín, de 2 a 5. Café.

**VENDO UNA GRAN BODEGA EN BE-**lascoaín $9 000 con $5,000 al contado, 6 años de contrato, le quedan de alquiler 50 pesos mensuales, es un gran negocio. Vale $12,000. Informa: Tamargo. Belascoaín y San Miguel. Café de 2 a 5.

**VENDO BODEGA EN NEPTUNO CON** 6 años de contrato en $7,000 con $3,000 al contado garantizo 60 pesos diarios de venta, urge la venta por asuntos que se explicarán al comprador. Informa: Tamargo. Belascoaín y San Miguel, Café de 2 a 5.

**VENDO BODEGA EN SAN MIGUEL** de Belascoaín al Parque en $8.000 con $5,000 al contado queda gratis el alquiler y queda vivienda para familia, 5 años de contrato, garantizo 75 pesos de venta diaria. Informa: Tamargo. Belascoaín y San Miguel café de 2 a 5.

**$3000 DE CONTADO Y $2,000 EN PLA-**zos, vendo bodega en la Habana si le interesa venga a verme que seguro hacemos negocio, urge la venta. Informa: Tamargo. Belascoaín y San Miguel, café de 2 a 5.

**VENDO EN LA CALLE DE GLORIA** una bodega que por estar enfermo su dueño la regala con cinco años de contrato. Informa. Tamargo. B. y San Miguel. Café de 2 a 5.

**VENDO BODEGA EN LA HABANA en** $2,600 con 1 000 al contado esta la heredó el actual dueño y es el motivo de venderla tan barata. Informa: Tamargo Belascoaín y San Miguel café de 2 a 5.

**LA MEJOR BODEGA DE LA HABANA** la tengo en venta, precio $16,000 con $6.000 al contado su dueño no necesita dinero, lo que quiere es descansar, el resto del dinero lo garantiza la misma bodega. Para informes y detalles: Tamargo. Belascoaín y San Miguel, café de 2 a 5.

**VIDRIERAS DE TABACOS, CIGARROS** y quincalla las tengo en venta de varias categorías y precios desde $1,000 en adelante. Véame y se convencerá. Informa: Paulino. Belascoaín y San Miguel, café de 2 a 5.
2558 — 8 Feb.

**SE VENDE UNA GRAN FONDA SI-**tuada en la calle Máximo Gómez, 417, antes Monte, tiene buena venta, diaria está cerca en el Mercado Unico y tiene gran local en la esquina, sirve para establecer café y fonda, paga poco alquiler. Informe la misma José Ley.
3705 — 15 Feb.

### BODEGAS CANTINERAS

dos calzada del Cerro 4,500 y 5,300 pesos, otra cerca los muelles sin víveres 7 000 pesos, vende 45 pesos, otra Calzada del Vedado 5,500 pesos; otra en Lealtad 6,000 pesos, todas solas en esquina, contado y plazos. Figuras, 78. A-6021. Manuel Llenín.
3600 — 9 Feb.

### IMPORTANTE

Vendo en zona comercial, vidriera tabacos y cigarros, contrato y poco alquiler. Precio $450.00. Informan: Corrales 191. De 12 a 1 p. m.
3813 — 6 fb.

**SE VENDE UNA MUEBLERIA O SE** admite un socio en la calle Neptuno. Informan: San Rafael, 150. Sr. Badías, Garage.
3345 — 8 Feb.

**NEGOCIO DE OCASION. SE VENDE** una buena y bien situada vidriera de tabacos y cigarros y quincalla, por enfermedad; es ganga. Razón, Bernaza 47 altos, de 7 a 8 y de 12 a 2. S. Lizondo
3802 — 8 fb.

### FEDERICO PERAZA

**Venden y compran toda clase de negocios y propiedades y valores; tenemos mejores negocios que ningún corredor. Informes: Reina y Rayo, café. Teléfono A-9374.**

### VENDO BODEGAS

**desde 1,000 pesos hasta 20 mil en la Habana y sus barrios. se dan facilidades de pago. Informa: F. Peraza. Reina y Rayo. Teléfono A-9374.**

### VENDO CAFES, FONDAS, CASAS

de huéspedes de todos precios. Informa Peraza. Teléfono A-9374, vendo dos carnicerías muy baratas en el centro de la Habana. Informa: Peraza. Teléfono A-9374.

### VENDO DOS POSADAS

una 3,000, la mitad al contado, otra en seis mil, tienen buen contrato y pagan poco alquiler. Informa: Peraza. Reina y Rayo. Teléfono A-9374.

### VENDO UNA BODEGA

**en Calzada, en 12 mil pesos, tiene 6 mil pesos de existencia. Vende 200 pesos diarios, con 40 pesos de cantina. Todas estas condiciones se garantizan. Informa: F. Peraza. Teléfono A-9374.**

### URGE LA VENTA DE UNA

**bodega, sola, en esquina, vende 70 pesos diarios, la mitad de cantina, tiene buen contrato y paga poco alquiler, con comodidades para familia. Precio, 6,500 pesos, se admite la mitad de contado. Informa, Federico Peraza. Reina y Rayo, A-9374. Vendo una bodega en $1.800, en buen punto y con mucho barrio. Informa: Peraza. Reina y Rayo. A-9374.**

**Vendo una bodega en 1,800 pesos, en buen punto y con mucho barrio. Informa, Peraza. Reina y Rayo. A-9374.**

### VENDO CAFE EN EL

**centro de la Ciudad, con buen contrato y propio para bodega, como cantina por estar muy bien situado. Precio sobre 14 mil pesos. Informa, M. Fernández, Reina, 53, café. Tel. A-9374.**

### CARNICERIA

Vendo una carnicería en $2.000. No paga alquiler, buen contrato y vende tres cuartos de res. Informan: Reina y Rayo, café. Peraza.
3009 — 9 fb.

**CAFE, SE VENDE UN CAFE Y PO-**sada vende 45 pesos diarios, buen contrato precio 6000 pesos. Informan: Teléfono A-9931.
1232 — 10 Feb.

**ATENCION. POR TENER QUE AUSEN**tarse su dueño, se vende en punto céntrico, una vidriera de tabacos, cigarros, con quincalla. Razón: Aguila 3. Juan Lugo. De 8 a 9 a. m.
3796 — 10 fb.

### REGISTRADORAS ALEMANAS

a plazos cómodos, 40 por ciento más baratas, de cinta y ticket en ventas al contado 20 por ciento de descuento. Varios estilos caoba, más práctica; no se pudren. Calle Barcelona, 3.
3563 — 15 Feb.

### IMPRENTA

Se vende una bien surtida, en inmejorables condiciones, lista para trabajar. Carlos III No. 267, entrada por Lugareño. Informes Lamparilla 52, bajos.
3942 — 11 fb.

## Compra y Venta de Créditos

### CHEQUES ESPAÑOL y NACIONAL

Compro también las letras o giros y libretas y cheques del campo. Los pago al mismo precio. Compro cualquier sillones caoba. Lo doy barato. Véalo contra efectivo. Manzana de Gómez 211 Manuel Piñol.
2918 — 11 fb.

FEBRERO 6 DE 1924

# DIARIO DE LA MARINA

PRECIO: 5 CENTAVOS

## DE DIA EN DIA

De los juicios emitidos sobre Wilson, con ocasión de su sentida muerte el más entusiasta es el de Mc Adooc.

"Considerado en conjunto, tal vez sea el hombre más grande que América ha producido."

Mc Adooc fué a Wilson lo que Celso Cuellar es al Dr. Zayas: un querido yerno.

No hay, pues, motivo para hablar mal de la yernocracia, que con tal esmero cultiva la delicada flor del agradecimiento.

---

Tres miembros del gabinete laborista inglés, han sido agraciados por S. M. B. con el título de Barones.

Los nombramientos y las aceptaciones se basaron en la necesidad de ostentar un título para tener entrada en la Cámara de los Lores.

Ante razonamientos por el estilo, ya hubo también en Cuba significados laboristas que aceptaron títulos honoríficos y fueron mucho tiempo (y acaso quede todavía alguno): Caballeros del Cargareme, Barones de la Sinecura, etc., etc.

---

Siempre es un consuelo saber que en otros países se burla la Ley con pretextos más fútiles.

Así, por ejemplo, ese indulto de Mohandas Gandhi, leader nacionalista hindu, que estaba condenado a seis años de arresto, por el delito de sedición, (equivale en Cuba al de "gandhición"), bate nuestros records.

A Gandhi lo indultaron, incondicionalmente, porque los médicos declararon que le convenía irse a vivir junto al mar.

Por acá todavía nadie ha sido indultado so pretexto de que siempre está acatarrado en el Príncipe o que necesita ir a tomar el agua de San Miguel de los Baños...

No cantemos victoria, sin embargo.

---

Los congresistas podrán ser procesados, bastando para ello que se entable la oportuna querella y resulten méritos suficientes para el procesamiento.

Por ejemplo, si resulta que un miembro del Congreso es el autor de soeces insultos publicados en un periódico y el ofendido formula la correspondiente denuncia, el Juez podrá proceder, sin necesidad de que el correspondiente Cuerpo Colegislador conceda el suplicatorio.

Más aun, el Tribunal correspondiente, no tendrá que formularlo.

El Decreto en que se establece esta democrática medida, se ha publicado ya en la Gaceta.

Pero ¡ay! ¡No es en nuestra "Gaceta Oficial"!... ¡Es en la de Madrid!... Es en el órgano oficial del gobierno de ese pueblo, "atrasado y falto de libertad", que se llama España!...

---

En el Cotorro se revolvió el gran cotarro, a causa de unos adoquines que estaban allí depositados y trataron de llevárselos para hacer arreglos en Matanzas.

Felicitamos a los cotorrenses.

Se conoce, ante el revuelo formado, que en su pueblo no abundan los adoquines.

## IMPRESIONES ORIENTALES

Manzanillo es una ciudad apacible de Oriente, que vive, tendida en la playa, indolentemente, de la bendición de sus campos fecundos. Y en esa pequeña ciudad, hay un grupo de intelectuales que, relativamente, pone a Manzanillo en primera línea de la catalogación cubana.

De este lugar es Luis Felipe Rodríguez, autor de La Conjura de la Ciénaga, novela cubana, editada por la casa Calleja de Madrid, y agotada apenas apareció en las librerías españolas. Que las corrientes de acercamiento hispanoamericano son algo más que una gestión oficial, y la gran masa del pueblo español ansía empaparse del alma hispanoamericana, y así recibe, con plácemes, comediantes mejicanos y argentinos, y acaba rápidamente los libros que de por acá, aparecen en el mercado español.

Luis Felipe Rodríguez es un autor fecundo, bien orientado y, sobre todo, tesonero, voluntarioso, firme; estudia con fe y tantea todos los caminos, hasta dar con el suyo, recto y seguro. Ha escrito versos, poemas en prosa, cuentos, comedias y novelas. Yo me atrevería a indicar a Luis Felipe Rodríguez, que su género está en el cívico-irónico de "Los Inadaptados", en sus siluetas de "Gentes de Oriente", antes que en los "Poemas del Corazón Amoroso" y aún que este mismo de "La Conjura de la Ciénaga."

Esta novela viene a demostrarlo plenamente. Todo su primer tercio, el de desarrollo, el de presentación de personajes y pintura de ambiente, salpicado de finas mordeduras al caciquismo reinante, es lo acabado y perfecto, lo que se amolda al temperamento del autor, lo que señala su facultad. Lo otro, la novela amorosa y trágica, es algo, si bien expuesto, de escasa novedad e importancia, que estaría bien como pretexto para las pinturas maestras si no se tomara para sí la acción principal, el primer término de la novela.

Por otra parte, acertaría plenamente Luis Felipe Rodríguez con encaminar sus tendencias hacia esos derroteros de novelista cívico, en primer lugar por ser él un eterno inadaptado, rebelde a los hábitos del ambiente actual en Cuba, y en segundo, por ser ese el género de novelistas que más necesita el país en los actuales momentos. Y siendo el temperamento de Luis Felipe, el adecuado a lo que conviene al medio, pondría el novelista todos sus entusiasmos, todas sus rebeldías, todos sus valores, al servicio de la novela, y obtendría el autor su obra perfecta.

"La Conjura de la Ciénaga" tiene bellos aciertos de evocación y de pintura local, que merecen de hecho el aplauso sin reservas. Durante su primer tercio, el lector supone que las tendencias del autor son las recomendadas, las que tienden a modificar vicios del día, en la vida ciudadana, y el interés que mueve el libro, es absorbente. Y es lástima que el autor olvide al final sus propias facultades, y desarrolle un cuento corriente de amor vulgar, para acabar novela iniciada bajo tan acertados auspicios. Pero aún así, aún con tan grave error cometido, hemos de saludar la aparición de este libro, con un aplauso entusiasta, y recomendarlo como obra netamente cubana, clara como la luz de este sol deslumbrante, y vigorosa como la vegetación de esta tierra fecunda. Y un libro vigoroso y claro, solo puede escribirlo un temperamento de artista sano, sin complicaciones farmacopeicas al uso.

Y también "Nubia", la hermosa poetisa bayamesa, ha publicado un pequeño tomo de poemas en prosa, breviario de sus intimidades. Ya Mañach lo ha comentado en sus "Glosas" del día 30, diciendo con acierto que "Girones del alma" tiene la suave tristeza de las cosas que se escriben "para adentro".

Pero Mañach no puede comprender a María Catasús; para comprenderla hay que vivir en un pueblo adentrado, en un pueblo tradicional donde, si las niñas de hoy sueñan con besos de largo metraje, los jóvenes se calzan guantes claveteados y polainas de cuero y espuelas absurdas como los héroes falsos del oeste fantástico que nos cuenta el cinematógrafo norteamericano, mientras las viejas del lugar, aferradas al honesto y conventual pasado de sus tradicionales costumbres, hacen la cruz al diablo de las audacidades de sus retoños.

Y en tal ambiente, una juventud lozana como la de Nubia, con las impetuosidades naturales en la arrogante salud de una mujer fuerte, y con los horizones espirituales ampliados en el recogimiento del estudio, tiene forzosamente que haber sufrido las hondas desilusiones que a veces refleja en sus poemas.

No obstante, es el libro de María Catasús, optimista y, sobre todo sincero. En algunos poemas, como el bellísimo "La casa vacía", se da tan personal emoción, que la autora se retrata como espíritu selecto, habituado a la soledad y por ende, acostumbrado a oir la voz de las cosas.

Y no son los poemas de "Nubia" débiles o fofos, no; defectuosos de forma sí, puesto que hay derecho a exigir pureza de líneas a los trabajos depurados y pulidos sin precipitaciones ni exigencias del lector. Bien es advertir a un autor que el pecado de desaliño no le es perdonable, pero en cambio hay que reconocer que tienen esos poemas un alma latente y viva y, lo que es más digno de aplauso, un sentimiento personalísimo, sin influencias. Cuando la vigorosa personalidad de Juana de Ibarburu se difundió, como un penetrante perfume de flor silvestre, se temieron sus influjos en las demás escritoras, con justa razón. Pero "Nubia" manifiesta su vigor resistiendo las ajenas influencias para darse tal cual ella es, y así ofrece en sus poemas el dolor de verse sola en un ambiente pueblerino, inferior espiritualmente a ella, y al par que ese dolor, el optimismo de su natural vigor y esperanza. Y hay además, otra gran cualidad que aplaudir en "Nubia"; su feminidad, sana y fuerte, al par que honestísima, sin las gestas hombrunas de algunas escritoras actuales, que han constituído el sexo neutro, fiando a ese falso vigor la originalidad y el éxito.

"Girones del alma" es, por tanto, un libro emotivo, y a veces un poco vago, pero con aciertos terminantes y, sobre todo, con sinceridad y sentimiento. Es el libro de una mujer, muy mujer y muy buena, y acaso muy sola entre las gentes de su pueblo.

J. ARISTIGUETA.

## SOCIEDADES ESPANOLAS

**La Asociación de Corresponsales del Cerro celebrará un gran baile el día 16.—Toma de posesión de la directiva de la Sociedad Jovellanos.—Matinée bailable en "Asturias Juvenil".**

**HOMENAJE AL PROFESORADO DEL INSTITUTO JOVELLANOS**

**Carballido y su partido.—El Progreso del Partido de Carballino. Ribadavia y su comarca.—La junta general de "La Mutua".**

**ASOCIACION DE CORRESPONSALES DEL CERRO**

Esta Asociación celebrará un suntuoso baile de sala el día 16 del corriente. Dicha fiesta tendrá efecto en el local social Santo Tomás número 2, esquina a Tulipán.

El adorno que lucirá el salón está a cargo del jardín El Fénix, cedido galantemente por su propietario señor Isidro Castro.

Amenizará el acto la afamada orquesta de Romeo; el piano con que ha sido reforzada la orquesta procede de la acreditada casa de música de San Rafael 14, de los señores Salas, marca Autopiano-Lauter Human.

El programa:

**Primera Parte:**

Vals Droams Melody.
Danzón El Fenómeno.
Fox Trot Dirty Face.
Danzón Ay, ay ay.
One step Last and Alw.
Danzón Papá Montero.
Fox Trot David House.
Danzón Marcheta.

**Segunda Parte.**

Paso doble Piscina de Buda
Danzón Huyéndole a un ratón.
Fox Trot Steamboat sal
Danzón Roquoñi salió del sótano.
Fox Trot Old fashioned lowe.
Danzón América.
Fox Trot Memphis Bluen
Danzón Suspiro de Esclava.
Extra: Danzón dedicado a la Asociación.

**SOCIEDAD JOVELLANOS**

El día 26 de Enero, tomó posesión la nueva Junta Directiva que ha de regir los destinos de esta Sociedad, durante el período de 1924-25, y apenas han transcurrido unos días ya se nota la efectoividad del trabajo de los nuevos miembros que la integran. Por acuerdo ya tomado por la Junta de Gobierno anterior, esta Sociedad ha trasladado su Secretaría, a los hermosos salones del Centro Castellano, situados en Dragones y Prado, lo que se comunica por este medio para general conocimiento de los socios y simpatizazadores de esta colectividad.

Las secciones han quedado constituídas en la forma siguiente: Propaganda: Presidente Virgilio Ponce; Vice: Manuel Rodríguez; Declamación y Filarmonía: Alfonso Bada, Presidente y Francisco Feito Vice; Sports: Presidente, Salcador Font, Vice: E. León; y Ciencias y Letras, Presidente: Juan B. Soto y Vice Germán Gómez.

Todas las sec iones están trabajando activamente y sus Presidentes han sido nombrados en Comisión para organizar una velada artístico-literaria que se celebrará el próximo domingo día 17 del mes en curso. Siguiendo el curso de las actividades de estos jóvenes que están empeñados en hacer de la Sociedad "Jovellanos" una institución poderosa. Iremos informando según los movimientos sociales se vayan desenvolviendo.

Y llegue a todos nuestra enhorabuena.

**ASTURIAS JUVENIL**

La matinée bailable de pensión de socios, esta sociedad la celebrará el día 10 de Febrero a las 2 p. m. en los salones de Medina 21 y G., Vedado con la orquesta reforzada de Manolo Barba.

A esta matineee tendrán derecho los socios de Medina A. B. C. y Atlántida.

Las entradas para dicha matinée de pensión se hallan a la venta en Galiano número 138 La Nueva Brisa o en Secretaría de 8 a 10 p. m.

**CARBALLIDO Y SU PARTIDO**

La Junta General Reglamentaria, celebrada el día 19 del actual, fué proclamada la nueva Directiva que ha de regir los destinos de esta Institución durante el año de 1924, quedando integrada por los señores:

Presidente: Ruperto González y González.
Vice: Jesús Domínguez.
Secretario: José Lage Neira.
Vice: Antonio Dacal.
Tesorero: Manuel Figueiredo.
Vice: Florindo Blanco Barroso.
Vocales: José Vázquez, Ricardo Torres, Maximino Pérez, José Benito González, Manuel Caderno, Ramiro Vázquez.

Suplentes: Antonio Valeiras Enrique Fernández, Secundino Alvarez, Rogelio González, Camilo Castro y José Fumega.

**EL PROGRESO DEL PARTIDO DE CARBALLINO**

Esta Institución celebrará Junta General Extraordinaria el día 9 del actual en los salones del Centro Gallego, a las 8.1/2 p. m.

**SOCIEDAD JOVELLANOS**

La Nueva Directiva de esta Sociedad, que preside el Sr. Eustasio Santana, se prepara a rendir merecido tributo de homenaje al profesorado del Instituto "Jovellanos" del cual son en su mayor parte alumnos y exalumnos los asociados. Próximamente se celebrará una gran velada artístico-literaria con tal motivo. Ya está nombrada la comisión organizadora; está formada por los señores presidentes de Sección: Alfonso Aedo, Germán Gómez, Salvador Font y Virgilio Ponce; la que trabaja con marcada actividad para confeccionar un programa selecto y ameno.

Hay gran entusiasmo entre los alumnos y sus familiares, por asistir a esta fiesta que promete un acontecimiento. El Cuadro Artístico está terminando los ensayos de la parte que a él corresponde, en el programa de Estudiantina, tiene un repertorio selecto y enteramente nuevo.

**RIBADAVIA Y SU COMARCA**

Esta simpática sociedad, va a celebrar un gran baile en los magníficos salones de la Unión Castellana de Cuba, (Prado y Neptuno) el 16 del mes en curso, en honor de sus asociados, el que promete resultar grandioso dado el entusiasmo que los directivos de dicha sociedad tienen en hacer los preparativos para ese día, pues han confeccionado un programa de lo más moderno y se estrenarán muchos danzones nuevos hechos expresamente para ese día.

Las damas y damitas que asistan a ese baile serán obsequiadas con ramilletes de flores, que serán servidos por uno de los más afamados jardines de esta capital.

Hé aquí el programa que se ha confeccionado y que estará a cargo de la famosa orquesta de la banda "Lalín" y que será dirigida por su inteligente Director, Manuel Guerra.

**Primera Parte**

Paso doble Ribadavia y su Comarca.
Vals A orillas del Ava.
Danzón el radio.
Fox trot Georgett.
Danzón En la Habana lo venden.
Paso doble. Fiesta la jota.
Vals Entre don puentes.
Danzón Papá Montero.

**Segunda Parte .. .....**

Paso doble Vigo y Santiago.
Danzón Los caballeros me matan.
Fox trot Waya Wais.
Danzón Aurora.
Vals Sentimental.
Paso doble Por Ribadavia.
Danzón Florita.
Danzón En la Perla del Sur.

**"LA MUTUA" ASOCIACION DE EMPLEADOS DE LAS CASAS DE SALUD**

Celebrará Junta General, extraordinaria, el día 8 del corriente a las 7 y media p. m. en su local social Concha y Ensenada, con la siguiente orden del día:

Reforma del Capítulo XII del Reglamento General.—

Se ruega la más puntual asistencia.

Manuel Guzmán,
Secretario.


# GRAN CONCURSO NACIONAL
# JABON CANDADO

**EXCLUSIVAMENTE**

**ENTRE LOS LECTORES DEL "DIARIO DE LA MARINA"**

**$14,600 EN EFECTIVO - 1,560 PREMIOS ANUALES**

**SORTEO DEL DIA 10 DE MARZO**

1°—Córtese el cupón que aparece al pie y cuando tenga reunidos 20 envíelos por correo al Concurso Jabón "Candado", Apartado 301, Habana, o llévelos personalmente al Departamento de Anuncios del DIARIO DE LA MARINA, Prado 103, o la Fábrica del Jabón "Candado", Calzada de Buenos Aires, o en la Calzada del Monte 320.

2°—Por cada 20 cupones se entregará un **recibo** de opción a nuestros premios.

3°—Tendrán derecho a los premios exclusivamente los consumidores del Jabón "Candado" y los lectores del DIARIO DE LA MARINA.

4°—Los sorteos se celebrarán los días 10 de cada mes y de acuerdo con los premios mayores de la Lotería Nacional.

5°—Se repartirán 130 premios haciendo un total de $1,225.00 mensuales.

Los premios se reparten en la forma siguiente:

| | | | | | | | | | | | |
|---|---|---|---|---|---|---|---|---|---|---|---|
| 1 | premio | de | 500 | que | corresponderá | con | el | 1° | de | la | Lotería Nacional. |
| 1 | „ | „ | 250 | „ | „ | „ | „ | 2° | „ | „ | „ „ |
| 1 | „ | „ | 100 | „ | „ | „ | „ | 3° | „ | „ | „ „ |
| 1 | „ | „ | 50 | „ | „ | „ | „ | 4° | „ | „ | „ „ |
| 1 | „ | „ | 25 | „ | „ | „ | „ | 5° | „ | „ | „ „ |
| 2 | aproximaciones | de | $10.00 | al | anterior | del | 1° | premio. | | | |
| 3 | „ | „ | 10.00 | „ | posterior | „ | 1° | „ | | | |
| 10 | „ | „ | 5.00 | „ | anterior | „ | 2° | „ | | | |
| 10 | „ | „ | 5.00 | „ | posterior | „ | 2° | „ | | | |
| 25 | „ | „ | 1.50 | „ | anterior | „ | 3° | „ | | | |
| 25 | „ | „ | 1.50 | „ | posterior | „ | 3° | „ | | | |
| 15 | „ | „ | 1.50 | „ | anterior | „ | 4° | „ | | | |
| 15 | „ | „ | 1.50 | „ | posterior | „ | 4° | „ | | | |
| 10 | „ | „ | 1.50 | „ | anterior | „ | 5° | „ | | | |
| 10 | „ | „ | 1.50 | „ | posterior | „ | 5° | „ | | | |

Córtese por esta línea

GRUSELLAS y Ca.

FABRICANTES DEL

JABON "CANDADO"

HABANA

Córtese por esta línea

GRAN CONCURSO NACIONAL
JABON CANDADO

Para los consumidores del Jabón "Candado" y a los lectores del DIARIO DE LA MARINA

20 de estos cupones le darán opción al sorteo

Córtese por esta línea

Córtese por esta línea


## DESDE WASHINGTON

(Para el DIARIO DE LA MARINA)

28 de Enero.

Ante el escándalo petrolero en que ha tenido el principal papel Mr. Fall, el anterior Secretario del Interior, podrá decir el partido democrático, como el personaje bíblico: "El Señor ha puesto mis enemigos entre mis manos".

El asunto es de los mejores para utilizarlo en la propaganda electoral; no se había visto uno tan feo desde hace largo tiempo, desde que bajo la Presidencia de Grant un Secretario de la Guerra, el general Belknapp, se permitió estas travesuras administrativas algo "indelicadas". Ya Mr. Hall, Presidente del Comité Democrático Nacional, se ha apresurado a declarar que el tema de las elecciones presidenciales será éste: "¿Tendrán los Estados Unidos un gobierno corrompido o uno limpio?"

No será el tema único, pero sin duda podrá dar mucho juego por su importancia que consiste en esto:

1.—Inmoralidad—si se prueba de una manera judicial y satisfactoria —de un miembro del gobierno.

2.—Imprudencia de entregar a la explotación particular y abusiva depósitos de petróleo, propiedad del gobierno, que los necesitaría en caso de guerra.

Mr. Hall, que sabe su oficio de director de una campaña electoral, le ha formado al partido republicano un expediente bastante largo de inmoralidades, entre las cuales figuran, además de esa petrolera, la subvención para la marina mercante y la venta de algunos barcos de esa marina, ciertos actos de Mr. Dougherty, el Secretario de Justicia, los episodios de la Oficina de Grabados y de los Veteranos, la compra por Mr. Newterry de una senaduría, etc. Y por supuesto—y aquí está la mayor y permanente—la política arancelaria proteccionista. "Los jefes republicanos—ha dicho Mr. Hall—interpretaron la gran mayoría obtenida en las elecciones de 1920 como una autorización para usar el gobierno con fines egoístas de partido".

De la lista se podría rebajar algo; porque no todo lo que figura en ella fué inmoral y bastante no pasó de amago. Pero lo restante es "objetable"; y hacen bien los demócratas en valerse de ello en contra del partido republicano.

También en este hay quienes, haciendo leña de toda astilla, intentan explotarlo en contra de la designación de Mr. Coolidge como candidato presidencial. El principal competidor del Presidente es el Senador Johnson, que tiene de director o manager de sus trabajos electorales en los Estados del Este a Mr. Jorge Payne, politician revoltoso. Y este Payne ha publicado que a Mr. Coolidge le toca responsabilidad en lo de las concesiones petrolíferas, porque, cuando era Vice-Presidente y asistía a los Consejos de Gabinete y estaba informado de las cosas del gobierno, pudo oponerse—y no lo hizo—a las actividades perniciosas del Secretario del Interior, Mr. Fall.

Esto es hilar demasiado delgado. La responsabilidad de Mr. Coolidge comenzó en la presidencia; y como ahora desde ella ha dispuesto que se investigue el asunto y que se haga todo lo demás que sea del caso, está cumpliendo con su deber—y se puede tener por seguro que más o menos tarde eliminará al Secretario de Marina, Mr. Denby y al de Justicia, Mr. Dougherty, que son muy combatidos hasta dentro del partido republicano; el primero, por haber asentido a que los yacimientos petrolíferos, que dependían de su Departamento, por estar afectos al servicio naval, pasasen a la Secretaría del Interior, gracias a lo cual han sido posibles las maniobras de que se acusa a Mr. Fall; y el segundo porque lo ha hecho mal en su Departamento.

Es un producto político típicamente americano; un abogado de provincias y de localidad pequeña en el Estado de Ohio. Por haberle ocurrido antes que a nadie que Mr. Harding podía—y debía—ser Presidente de los Estados Unidos, se le ha hecho Ministro de Justicia de la república más poderosa del mundo. En otro país se le habría dado un juzgado o se le habría dado a ser elegido miembro del Parlamento.

No; este episodio no perjudica personalmente al Presidente Coolidge. Los individuos acusados no son ahijados suyos, mientras que el general Belknap era amigo íntimo y compañero de armas del Presidente Grant, que lo había nombrado Secretario. Pero en lo político, en lo electoral, sí podrá ser perjudicial. Mr. Coolidge, puesto que lo será su partido, por tratarse de fechorías de funcionarios republicanos. Siempre ha sido así y presumo que seguirá siendo en todos los países y con todos los partidos.

Los oradores democráticos no dejarán tanto de la inmoralidad de Mr. A o de Mr. B como de "la profunda corrupción que devora al partido republicano"; y eso será lo que impresionará a mucho gente y lo que restará votos a Mr. Coolidge. Sabido es que en las campañas electorales las emociones se cotizan más que las ideas; y la inmoralidad apabulla, no sólo a las personas morales, sino también a las corrompidas como en el teatro—y esta observación es del maestro Balzac—los espectadores que viven de la delincuencia simpatizan con la víctima del drama y silban al traidor.

Esta será una buena carta en el juego de los demócratas; la otra será la rebaja de los impuestos. Ya que el Secretario del Tesoro, Mr. Mellon, ha recomendado en el income tax, favorece algo a los pobres y demasiado a los ricos; la propuesta por la minoría democrática de la Comisión de Hacienda de la Cámara de Representantes favorece poco a los super-capitalistas y bastante a la pequeña burguesía y al proletariado. Si la mayoría republicana de la Comisión aceptase el plan de los demócratas, esto sería un triunfo para ellos; como na parece dispuesta más que a hacer concesiones exiguas, el partido democrático irá a las elecciones con su programa, que le dará votos en el elemento más numeroso del cuerpo electoral. Y sobre tachar a los republicanos de corrompidos por lo del petróleo, el partido democrático les echará en cara el servir a la plutocracia con sus planes de impuestos.

Acerca de esto es Senador Underwood que aspira a la candidatura presidencial democrática, ha dicho en estos días una nota interesante. Ha dicho que si a lo que se paga por contribuciones directas se agrega lo pagado por las indirectas, esto es, por los derechos de aduana, que son altos a consecuencia del proteccionismo republicano se verá que sobre las clases pobres de los Estados Unidos pesan cargas excesivas.

Si el Senador, que es elocuente y sabe de números, explota este tema en la campaña electoral, será una aplicación útil a este país de lo expuesto por el brillante economista francés Federico Bastiat en su famoso folleto titulado "Lo que se ve y lo que no se ve", a mediados del siglo pasado. Creo que en esa obra, llena de ciencia, de buen sentido y de ingenio, es donde Bastiat dice que "los proteccionistas son unos socialistas con cien mil francos de renta."

X. Y. Z.

## DEFUNCIONES

Relación de las Defunciones anotadas ayer, día 5 de febrero de 1924:

Raúl Martínez, raza blanca, 25 años, Fábrica y Luyanó, Tuberculosis Pulmonar.

Pascual Padilla, raza blanca, 68 años, Avenida Menocal, Cáncer.

Carmen Barrios, raza blanca, 7 meses, Justicia letra B, Raquitismo.

Ignacio Llaso, raza negra, 80 años San Lázaro 190, Prestatis.

Juan López, raza blanca, 67 años, Palatino 7 A. Esclerosis.

Carmen Jiménez, raza blanca, 62 años, Acierto 3, Bronquitis.

Ismael González, raza blanca, 40 años, Aranguren 229, Tuberculosis Pulmonar.

Genoveva Cuervo, raza blanca, 8 meses, Salud 157, Gastro Enteritis.

Juan Vila, raza blanca, 61 años, Cerro 472, Mal de Brigth.

Elías Azan, raza negra, 71 años, Hospital C. García, Bronquitis.

Julia Pérez, raza negra, 29 años, Hospital C. García, Neoplacia.

Julia Salazar, raza blanca, 33 años Hospital C. García, Tuberculosis Pulmonar.

Nemesio Larrañaga, raza negra, 35 años, Hospital Municipal, Tuberculosis Pulmonar.

Roberto Bonnare, raza blanca, 48 años, Hospital C. García, Suicidio.

Matilde Vasallo, raza blanca, 2 meses, Ulloa y Recreo Enteritis.

Isolina González, raza blanca, 37 años, Agua Dulce, Cáncer.

Rogelio Viera, raza blanca, 34 años Churruca y Daoiz, Gangrena Pulmonar.

Juan Gómez, raza negra, 85 años, Lagunas 60, Cardio Esclerosis.

Dolores S Villiers, raza blanca, 3 años, O'Reylli 40, Gastro Enteritis.

Justa Roos, raza blanca, 17 años, San Leonardo 12, Tuberculosis Pulmonar.

Ana Melchor Rodríguez, raza blanca, 18 meses, Hospital Mercedes, Anemia.

Gil Pérez Milord, raza blanca, 18 años, Hospital Municipal, Apendicitis.

Luis Rojas, raza blanca, 55 años, Hospital Municipal, Cáncer.

Rosalina Rodríguez, raza blanca, 4 meses, Pocito 18, Bronco-Neumonía meses, Justicia letra B, Raquitismo.

## SE EFECTUARA EN LA UNIVERSIDAD EL HOMENAJE A LA DOCTORA MARIA DOLZ

**SERA INSTITUIDO UN PREMIO CON EL NOMBRE DE TAN BENEMERITA MAESTRA**

En la tarde de ayer se reunió bajo la presidencia de la doctora Amanda Roque el Comité de antiguas alumnas de la gran educadora doctora María Luisa Dolz, acordando que el homenaje que se ha de tributar a tan ilustre mentora se efectue en la Universidad, a cuyo efecto ayer mismo se entrevistó con el Rector para solicitar le fuera concedida con tal fín el Aula-Magna de la Universidad, a lo cual accedió gustosísimo el Doctor Hernández Cartaya.

También acordaron exponer en una de las vidrieras de "El Encanto" la fotografía de la homenajeada y activar la terminación de la valiosa medalla que en la mencionada fecha le será impuesta.

El último acuerdo tomado fué el de instituir un premio en la Universidad con el título de "Premio María Luisa Dolz" y al cual podrán aspirar las alumnas de la Facultad de Letraas y Ciencias.

En la próxima semana será fijado el día en que se celebrará el citado acto.

**CITACION**

Se ruega a todos los miembros de la Asociación de Estudiantes de la Facultad de Letras y Ciencias que asistan a la junta general ordinaria, que se celebrará el Jueves 7 del los corriente a las 4 p. m. en nuestro local social.

Orden del día: Toma de posesión de la nueva Directiva.

Cristóbal FERRER.
Secretario.

## EL GENERAL TOMAS COLLAZO

Con pena nos hemos enterado de que se encuentra gravemente enfermo en su residencia de la Víbora el general D. Tomás Collazo, ex-Ministro de Cuba en Perú.

Dios quiera que con los auxilios de la ciencia, se logre dominar la dolencia que aqueja al ilustre y caballeroso amigo y que muy pronto podamos dar a nuestros lectores la grata noticia de hallarse el enfermo en franco período de mejoría.