TIEMPO PROBABLE PARA HOY
Secretaría de Agricultura

Buen tiempo.
Iguales temperaturas.
Turbonadas.

La nota del Observatorio en la página mercantil.

DIARIO DE LA MARINA

EDICION DE LA MAÑANA
24 PAGINAS 5 CTS.

ACOGIDO A LA FRANQUICIA POSTAL AL HE INSCRIPTO COMO CORRESPONDENCIA DE SEGUNDA CLASE EN LA ADMINISTRACION DE CORREOS DE LA HABANA.

AÑO XCI — HABANA, VIERNES, 7 DE SEPTIEMBRE DE 1923.—SANTA REGINA, VIRGEN Y MARTIR — NUMERO 250

ACTIVA SESION EN LA CAMARA

Varias Peticiones de datos Fueron Cursadas Ayer Para el Ejecutivo de la Nación

Sobre el Agua en la Habana

Leyes Sancionadas y que no han Sido Promulgadas. Otras Noticias de la Cámara Baja

Abrió el acto de ayer en la Cámara una petición de datos del señor García Montes en la cual solicita del Ejecutivo que le informe si el señor Alfredo Zayas Arrieta, nombrado recientemente Director de Loterías es la misma persona a quien no hace mucho tiempo se instruyó un proceso por causas que algunos Congresistas denunciaron y que se relacionaba con hechos sucedidos en la propia Renta de Loterías.

El señor García Montes usó de la palabra para hacer consideraciones alrededor de los datos solicitados y dijo entre otras cosas que el Ejecutivo era culpable de todas las irregularidades del Departamento de la Renta por hacer nombramientos que recaían en funcionarios encausados por supuestos delitos cometidos en el desempeño de sus funciones administrativas.

Puesta a votación la solicitud de datos la Cámara aprobó su curso por unanimidad.

Otra petición de datos se leyó; la del señor Heliodoro Gil en la cual pide se le informe:

Si existe algún acuerdo del Consejo de Secretarios a propuesta del Secretario de Sanidad en el año de Mil novecientos diez y seis, excluyendo de la obligación de instalar metros contadores de agua a virtud de solicitud que hicieran los gremios de cafés, restaurants y hoteles.

Si existe algún acuerdo posterior del Consejo dejando sin efecto el anterior acuerdo.

Si el Secretario de Obras Públicas o el Ingeniero en contraposición con el anterior acuerdo han hecho obligatoria la instalación de metros contadores, expresando de qué marca lo exigen, precio de los mismos y de su instalación.

Si por consecuencia de esta disposición, quedando limitado el servicio del agua podrán perjudicar los intereses sanitarios.

Qué razones ha habido para aumentar los cánones de agua por el hecho de haber aumentado el precio de los arrendamientos de la Habana de manera abusiva e ilimitada.

Copia de la escritura por la cual se hizo cesión al Ayuntamiento de la Habana del acueducto que surte la Ciudad.

Y después de unas breves explicaciones del señor Gil sobre los puntos anteriormente señalados, la Cámara acordó acceder a cursar la petición.

La tercera petición de datos fué del señor Walfredo Rodríguez Blanca.

Y en ella solicita conocer una relación de las leyes aprobadas por el Congreso y sancionadas por el Ejecutivo y que no han sido puestas en vigor todavía.

Fué cursada también esta petición.

Usó entonces de la palabra el señor Santiago Rey para decir que a virtud del No. de asuntos pendientes de aprobación en la Cámara, ésta, para dar una prueba pública de que estaba siempre dispuesta a laborar por los intereses generales, debía declararse en sesión indefinida.

Así se acordó.

El señor Gil pidió seguidamente que se discutiera el lunes próximo la creación del Ayuntamiento de Bahía Honda, juntamente con la de otros puntos de la República que por su núcleo de población sean acreedores a tener Ayuntamiento propio.

La Cámara accedió a lo interesado por el señor Gil.

El señor García Cañizares pidió con urgencia que fuera aprobada una pensión de ciento cincuenta pesos mensuales para el señor Rafael Arua—a quien no conoce personalmente,—pero del cual tiene referencias patrióticas que se enaltecen grandemente.

El señor Castellanos habló en favor de la ley en que se aumentan las consignaciones del Poder Judicial. Fué impugnado por el señor García Montes.

Y al entablarse el debate el señor Goderich quiso conocer el "quorum". Respondieron a la lista solo 4: representantes y se levantó la sesión.

La absolución del señor González Beauville

El Tribunal Militar que revisó la causa en que fué sentenciado el señor Gustavo G. Beauville, ha dictado en favor de éste un fallo absolutorio, rehabilitándolo ante el Ejército Nacional del que fué digno y pundonoroso miembro.

El señor González Beauville que es uno de los más batalladores Congresistas de la Cámara, ha sido calurosamente felicitado por sus compañeros del Parlamento a virtud de la referida absolución.

Nosotros también hacemos llegar al señor González Beauville, efusiva congratulación.

ELEONORA DUSE VIENE A AMERICA

MILAN, septiembre 6.

Se ha anunciado aquí hoy que Eleonora Duse, la eminente trágica italiana, saldrá para Nueva York el 21 de Octubre con el objeto de efectuar una tournée de cinco meses por América.

DICESE QUE UNA EPIDEMIA DE COLERA HACE MAS HORRIBLE LA SITUACION DE YOKOAMA

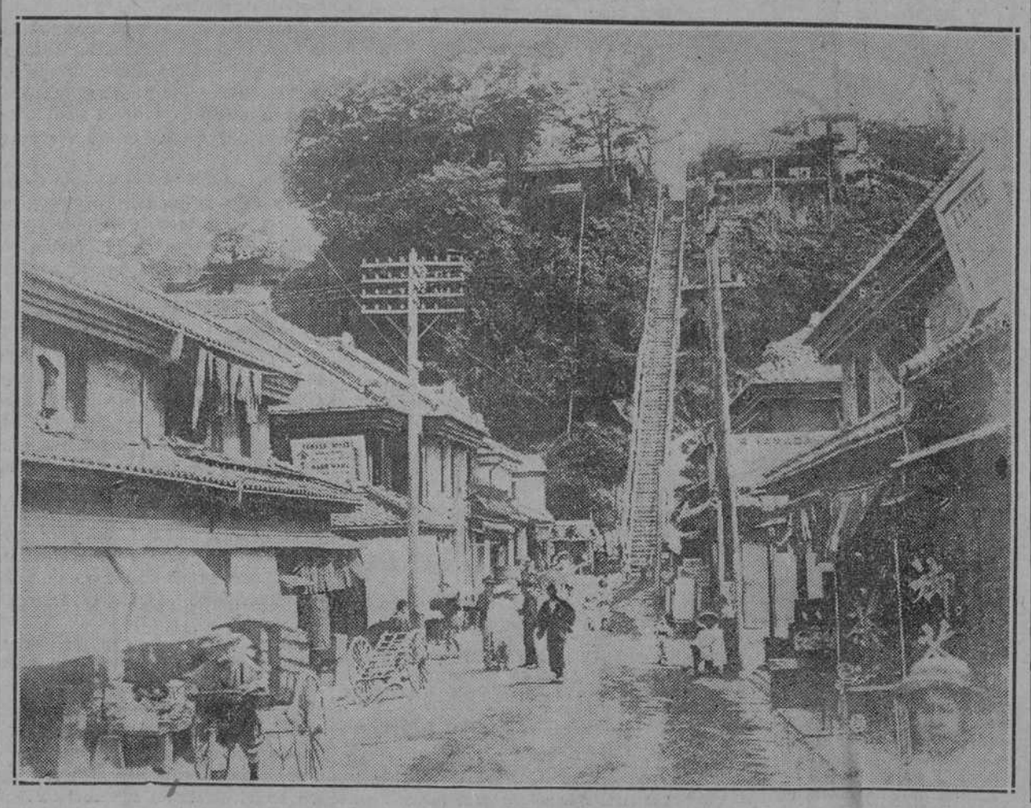

Aquí, en este populoso lugar de Yokohama donde palpitaba la vida, impera hoy la muerte y el dolor. La interminable escalera "conducía" al Grand Hotel, que, como casi todos los edificios de la ciudad, son hoy sólo un enorme montón de escombros . . .

NO SUSPENDERA AL ALCALDE VILLALON

El Dr. Zayas Garantizó a los Representantes de Oriente su Propósito en tal Sentido

PALABRAS DEL SR. PRESIDENTE

"Esa Suspensión Significaría un Acto Arbitrario de Este Gobierno, si la Realizara"

En la tarde de ayer, celebraron una conferencia con el señor Presidente de la República, el doctor Zaydín, Presidente del Comité Parlamentario Liberal y los Representantes Orientales, señores Luis Felipe Salazar, Quintín George, Américo Portuondo, Ramón de León, Rodolfo Socarrás, Manuel Hartmann y Porfirio Dellundé, con objeto de darle cuenta del acuerdo tomado por el Comité Parlamentario Liberal de defender todas las posiciones administrativas conquistadas en las últimas elecciones, y especialmente lograr que no sea suspendido en su cargo el Alcalde de Santiago de Cuba, señor Ascencio Villalón. El doctor Zaydin, como leader del Partido, expuso al señor Presidente de la República dichos acuerdos y agregó que aun cuando con la ley el Secretario de Gobernación no tiene facultades para suspender de su cargo a dicho Alcalde, y así lo había reconocido el doctor Iturralde, el Comité Parlamentario Liberal había entendido conveniente un cambio de impresiones sobre este asunto con el Jefe del Poder Ejecutivo, a fin de expresarle su firme y decidido propósito de defender esa posición y de recabar la debida protección legal. El doctor Zayas expresó a los señores Representantes liberales que él era muy respetuoso de la ley, pues si algo se le podía imputar era que padecía "empacho de legalidad", y que como la suspensión de su cargo del Alcalde Villalón, sería una arbitrariedad por parte del Gobierno, ya que esa facultad sólo la tiene y de un modo potestativo el Gobernador de la Provincia, podía estar seguro de que no tomaría tal medida. A indicaciones del doctor Zaydín expresó que no tenía noticias de que el Presidente del Ayuntamiento de Santiago de Cuba, viniera a la Habana con ese objeto, pero que si solicitaba una entrevista lo recibiría muy cortésmente y le manifestaría

(Continúa en la pág. DIECISEIS)

Es probable que regrese a la Habana el Cónsul de Cuba en Yokohama

La Secretaría de Estado pasó en la tarde de ayer un nuevo cablegrama de Cuba en Kobe, Japón, señor Domínguez, interesándose por la salud del Cónsul de Cuba en Yokohama y de su familia, la que ya se encuentra refugiada en el Consulado de Cuba en Kobe, deseando conocer también su situación económica, la que será aliviada con los recursos monetarios que la Cancillería Cubana le ha girado, pues el señor Pichardo y su familia, en el desastre de la ciudad de Yokohama, perdieron cuanto tenían.

Además la Secretaría de Estado le ordena al señor Pichardo que regrese a la Habana, para que preste sus servicios en la Cancillería, mientras no se pueda reinstalar el Consulado de Cuba en Yokohama.

REORGANIZACION DEL PERSONAL DE ADUANAS

Interesa el Administrador, señor Zayas, que sea Aprobada la ley que Existe Respecto al Asunto en la Cámara

El Administrador de la Aduana de la Habana, dirigió ayer el siguiente escrito a los señores senadores:

Señor Senador por...

Ciudad.

Muy señor mío:

Se encuentra pendiente de aprobación en la Cámara de Representantes, un proyecto de Ley que hace relación a la Aduana de la Habana.

Seguramente será aprobado en una de las primeras sesiones que celebre este Cuerpo Colegislador, y dará oportunidad al Senado para conocer del mismo.

Deseo la más rápida aprobación de esa Ley que habrá de permitirme no solamente continuar realizando sin interrupciones la recaudación más alta después de la guerra mundial obtenida por la Aduana a mi cargo sino colocar a esta importante Oficina recaudadora en las mejores y más eficientes condiciones de organización Administrativa, de manera que, en todo tiempo responde a los fines del servicio público que presta; me permito interesar de usted su valioso concurso para dicha finalidad.

Es absolutamente indispensable y ésto lo afirmo, después de haber llevado a cabo un minucioso estudio de los servicios generales de esta Oficina y los haberes de algunas plazas, primeramente porque el buen servicio así lo demanda urgentemente y además, tomando en consideración las responsabilidades inherentes a la importancia de los cargos.

El mencionado proyecto de Ley se justifica plenamente con solo tener a la vista el resultado de la recaudación durante el último año fiscal y compararlo con el obtenido en el año anterior.

No se ocultará a usted, que la recaudación, que aumenta de día en día, presupone un aumento de trabajo para realizarla; y aún cuando aquella se viene obteniendo con el máximum de eficiencia que han prestado los actuales escasos empleados con que cuenta la Aduana, pues en ellos he puesto y y han puesto ellos todos los empeños y mayor actividad, bueno es prevenir que llegue un momento que prácticamente sea imposible realizarla y de ello se deriven perjuicios para la buena marcha de la Oficina que recauda más de la mitad del total de los ingresos de la Nación.

Los dos primeros meses de este ejercicio económico resultan superiores en recaudación a los iguales meses del año anterior y la perspectiva es de tal naturaleza que para el mes de octubre preveo la imposibilidad de realizar la recaudación si no se atienden a las necesidades que trato de remediar.

Espero que por lo expuesto y con los antecedentes que me permito acompañarle, formará usted un juicio favorable al mencionado proyecto de Ley y que, en consecuencia, actuará en ese Alto Cuerpo en el sentido de su más rápida aprobación.

De usted, con la mayor consideración,

(F.) José Ma. Zayas.

Administrador.

La recaudación total de las Aduanas de Cuba durante el año fiscal de 1922 al 23, fué la siguiente:

Habana	$30.428.379.05
Matanzas	" 1.008,323.34
Cárdenas	" 392,171.88
Sagua la Gde.	" 387,279.57
Caibarién	" 675.750.63
Nuevitas	" 1.383,305.45
Gibara	" 176,092.69
Banes	" 240.918.92
Baracoa	" 31,187.43
Guantanamo	" 388,514.22
Stgo. de Cuba	" 2.774,042.15
Manzanillo	" 547,511.95
Sta. Cruz del S.	" 107,498.97
Tunas de Zaza	" 6,055.31
Trinidad	" 7 350.87
Cienfuegos	" 1.889 077.79
Batabanó	" 3.787.87
Nueva Gerona	" 26,997.96
Puerto Padre	" 496 631.62
Nipe	" 1.175.351.15
Júcaro	" 46.002.94
Mariel	" 32,997.13
Los Indios	" 239.17
Total general	$42.225.470.96

TRABAJAN VARIOS BANCOS DE TOKIO

Sólo Llegan del Japón Unos Despachos Sintéticos Sobre la Tragedia Allí Ocurrida

TOKIO ERA UN GRAN INFIERNO

Inquietud en el Vaticano por la Suerte que Haya Corrido el Rvdo. Delegado Apostólico

LONDRES, septiembre 6.

La Internacional Banking Corporation ha recibido hoy un mensaje de Kobe en que se le dice que todos los miembros de su personal en Tokío y Yokohama estaban sanos y salvos, con la excepción de dos individuos, nombrados Morse y Holbrook, americanos cuyo paradero se ignora.

LA DECLARACION DE HUGHES SOBRE EL DESASTRE DEL JAPON

WASHINGTON, septiembre 6.

Una declaración oficial, manifestando el pensar que le ha causado la tragedia del Japón y la necesidad de ayudar a los menesterosos ha sido dada al público hoy por el secretario Hughes, a su regreso al departamento de Estado después de una ausencia de varios días.

LOS EMBARQUES PARA YOKOHAMA Y TOKIO

GALVESTON, Tex., septiembre 6.

Según noticias recibidas aquí hoy por los agentes de la Osaka Shosen Kaisha, línea de vapores japonesea, es imposible cargar y descargar en Yokohama y en Tokío.

Se aceptarán sin embargo, las cargas, agregó el agente, pero la entrega podrá efectuarse en Kobe o en otros puertos.

TOKIO ERA UN VERDADERO INFIERNO

HONOLULU, septiembre 6.

No hay palabras como la de infierno para describir las escenas de-

(Continúa en la pág. TRECE)

DESMIENTENSE UNOS RUMORES

El Marqués de Alhucemas Niega la Versión Sobre los Planes del E. Mayor Central

Se Salvaron los Diplomáticos

Han desaparecido los agregados militar y naval de España en Japón. La Legación, destruída

MADRID, Septimbre 6.

Se reciben noticias del Japón dando cuenta de que han desaparecido los agregados militar y naval a la Legación de España en Tokío.

Dichas noticias dan cuenta también de que los edificios donde estaban instaladas las oficinas de la Legación y del consulado español quedaron destruídos.

MADRID, septiembre 6.

Algunos periódicos publicaron informaciones acerca del plan propuesto por el Estado Mayor Central en la campaña de Marruecos.

Hoy, el Jefe del Gobierno, señor marqués de Alhucemas, al recibir a los periodistas en su despacho oficial, les dió una nota desmintiendo las versiones publicadas acerca del referido plan.

Agregó que el informe rendido por el Estado Mayor Central no puede hacerse público, porque las circunstancias exigen la mayor reserva en este asunto.

EL DIA VEINTE SE REUNIRA LA COMISION DE LAS RESPONSABILIDADES

MADRID, septiembre 6.

Se acordó que la comisión parlamentaria encargada de la depuración de las responsabilidades se reuna el próximo día 20 del actual.

También se acordó que cada grupo de diputados que componen esa comisión presenten sus opiniones por escrito.

MEDIO MADRID A OBSCURAS

MADRID, septiembre 6.

En la Hidroeléctrica establecida en el Paseo de Melancólicos se declaró un violento incendio.

El suceso fué debido a la explosión de una turbina.

A causa del incendio se quedó medio Madrid a obscuras.

HALLAZGO DE BOMBAS EN MONTJUICH

BARCELONA, septiembre 6.

La Guardia Civil, haciendo un reconocimiento en la montaña de Montjuich, encontró cinco bombas escondidas entre unos zarzales.

En un carro blindado fueron conducidas al laboratorio para su examen.

SE AUTORIZA LA REAPERTURA DEL SINDICATO UNICO

BARCELONA, septiembre 6.

Las autoridades de esta capital autorizaron la reapertura del edificio social del Sindicato Unico.

EL MONUMENTO A LOS HEROES DE CAVITE Y SANTIAGO DE CUBA

CARTAGENA, septiembre 6.

Ha quedado terminado el monumento a la memoria de los heroes de Cavite y Santiago de Cuba.

La obra, debida al cincel del ilustre escultor González Pola, ha merecido grandes elogios de la crítica.

El monumento se inaugurará en ocaubre próximo.

A la inauguración asistirán los Reyes.

GASOLINERA INCENDIADA

MELILLA, septiembre 6.

En una de las gasolineras surtas en este puerto, se declaró un violento incendio.

Los tripulantes de la embarcación incenciada y los de otros buques trabajaron denodadamente en la extinción del fuego.

Cuatro tripulantes resultaron con quemaduras.

DOS SOLDADOS MUERTOS Y OCHO HERIDOS

MELILLA, septiembre 6.

En Tizzi Assa, durante los ejercicios de lanzamiento de bombas, estalló una de éstas, resultando dos soldados muertos y ocho heridos.

POBLADOS REBELDES BOMBARDEADOS

MELILLA, septiembre 6.

Una escuadrilla de hidroaviones salió hoy y bombardeó eficazmente a todos los poblados rebeldes cercanos a Sidi Dris.

Numerosos aduares enemigos fueron incendiados a consecuencia del bombardeo.

BOLSA DE MADRID

MADRID, septiembre 6.

Cotizaciones:

Los francos	a 41.80
Las libras	a 33.71
Los dollars	a 7.48

ACCIDENTE AEREO EN VENECIA

VENECIA, septiembre 6.

Cuatro aviadores, incluso dos oficiales, fueron muertos aquí hoy al chocar dos aeroplanos, a dos mil pies de altura y caer en un lagunato.

MADRID ESTA EN TINIEBLAS A A CAUSA DE FUERTE EXPLOSION

EL PROCESO DE LOS 13

El representante del Ministerio Público, ha evacuado el trámite de conclusiones provisionales en la causa que se sigue contra los trece jóvenes que en la Academia de Ciencias protestaron contra la actuación del señor Secretario de Justicia Dr. Erasmo Regüeiferos, al refrendar el famoso Decreto número 329. El señor Fiscal solicita para los acusados la pena de 180 días de arresto, esto es, la sanción máxima que señala el código correspondiente para el delito de injurias que se imputa a los protestantes.

A raiz del suceso, origen de esta causa, hubimos de mostrar nuestra inconformidad con la manera un tanto desusada e intempestiva que emplearon los jóvenes de la Academia para expresar su pensamiento en aquella ocasión. Más tarde al dictarse contra ellos auto de procesamiento manifestamos nuestra extrañeza, toda vez que el hecho de censurar la actuación de un gobernante, aunque los procedimientos que se empleen no sean los ordinariamente acostumbrados, no puede constituir delito alguno, mientras no se le infieran ofensas que denigren su personalidad moral.

Ahora, con motivo de las conclusiones provisionales del Ministerio Público es aún mayor nuestra extrañeza. Se piden seis meses de encarcelamiento para trece cubanos porque, en un momento dado, tuvieron el civismo de expresar su opinión sobre un asunto público.

Se pretende privar de libertad a trece ciudadanos—abogagados, periodistas, literatos todos—, como si se tratara de trece vulgares difamadores de oficio.

Los jóvenes de la Academia, por su mismo carácter de abogados y periodistas, son ciudadanos conscientes de sus derechos y deberes. Como tales saben que no es la injuria arma adecuada y noble para reparar los posibles errores de un funcionario público. Así lo indica la manera ordenada y pacífica con que, en aquella ocasión, abandonaron el local de la Academia de Ciencias, sin proferir ofensas de ningún género, después de hacer constar, lisa y llanamente, su inconformidad contra la conducta de "ciertos funcionarios tachados por la opinión".

Ultimamente, en este período de exaltación que, por fortuna para la República va apaciguándose ya, hemos aplaudido la ecuanimidad del gobierno ante el conflicto y su declaración expresa de respetar las libertades del ciudadano. Resulta contraproducente que, en estos mismos momentos, a raiz de esa declaración, se soliciten seis meses de arresto para trece ciudadanos por la comisión de un hecho que después, de otras maneras, más violentas sin duda, tantas veces se ha repetido.

Si la expresión libre del pensamiento, cuando con ella se censura al Gobierno o a alguno de sus funcionarios, constituye un acto punible, ¿quién estaría hoy libre de las iras fiscales?

CIENFUEGOS AGASAJA A VARIOS MIEMBROS DEL GOBIERNO

(Por telégrafo)

CIENFUEGOS, Sep. 6.

DIARIO.—Habana.

El recibimiento hecho al Secretario y al Sub-Secretario de Instrucción Pública y al Secretario de Justicia y Director del periódico "La Prensa, llegados esta mañana, ha sido magnífico. Acudieron a la Estación del ferrocarril las autoridades locales, prensa, Junta Educación, Maestros Públicos ambos sexos, directores de los colegios particulares, directiva de la Colonia Española y Rotarios. Estos dieron un almuerzo especial amenizado por la banda municipal. Pronunciáronse bellos discursos, siendo muy aplaudido el pronunciado por el Sr González Manet, ofreciendo el mejoramiento de las escuelas. A las cinco de la tarde hubo gran recepción en la casa Ayuntamiento con asistencia de las principales familias.

Esta noche se le da un gran banquete organizado por la Asociación de corresponsales y miembros pertenecientes al magisterio.

Muéstranse los visitantes muy

(Continúa en la pág. DIECISEIS)

EL TABACO CUBANO EN URUGUAY

Con noticias la Secretaría de Estado, de que el Gobierno de la República del Uruguay por medio de su Cámara Legislativa se propone elevar los derechos de importación al tabaco y como dicha Ley perjudicaría grandemente una de las principales industrias de Cuba, ha pasado un cablegrama al Ministro de Cuba en Montevideo, interesanto la certeza de la referida noticia.

División de Opiniones Entre los Miembros de la Comisión Sobre las Responsabilidades

Parte Oficial de Marruecos

Nuevas Quejas del Sr. García Prieto Contra Indiscreciones de Algunos Periódicos Locales

MADRID, Septiembre 6.

Al anochecer se declaró un incendio en la Central Hidroeléctrica del Paseo de los Melancólicos, explotando una turbina y quedando medio Madrid a obscuras, por cuyo motivo se suspendieron las funciones en varios teatros, siendo muchos los cafés casinos y casas particulares que se alumbraron con bujías. El siniestro causó grandes destrozos en la planta.

Hubo también algunos heridos contusos. Acudieron las autoridades, todo el servicio de incendios y un inmenso gentío. La conflagración pudo ser dominada ya de madrugada.

PARTE OFICIAL DE MARRUECOS

MADRID, Septiembre 6.

El parte oficial recibido hoy de Marruecos da cuenta de varios ejercicios militares efectuados en Tizziazza, en cuyo transcurso se efectuó el lanzamiento de granadas, explotando una que hirió a 10 personas, falleciendo un alférez y un cabo.

El vendaval derribó un aeroplano de la escuadrilla de tripulantes. Resultaron heridos el piloto, Capitán Mariano Iglesias y el observador Capitán Juan A. Boal.

ESPAÑA Y EL DESASTRE JAPONES

Con motivo de la catástrofe del Japón, la Compañía Trasatlántica Española ha telegrafiado al vapor "Isla de Panay", ordenándole que se dirija inmediatamente a Yokohama para recoger al personal de la Legación de España, prestando también auxilio a la colonia española. Por noticias particulares se cree que el Ministro de España y el personal de la Legación se hallan a salvo en dicho puerto.

Los círculos diplomáticos muestran mucho interés por la suerte que haya corrido el antiguo embajador Mr. Noods, lamentando los rumores a que da cabida la prensa.

QUEJAS CONTRA LA PRENSA POR PUBLICAR LOS PLANES DE MARRUECOS

Combinación de Gobernadores

MADRID, Septiembre 6.

El Presidente del Consejo de Ministros reiteró hoy sus quejas contra la publicación por parte de la prensa de los planes de acción en Marruecos, diciendo que Abd-El-Krim tiene un extenso servicio de confidentes y el publicar los periódicos informaciones inexactas puede, imprudentemente, ayudarle en la preparación de medios defensivos. Además, tales informaciones causan alarma entre el público y afectan también al crédito del país.

El gobierno está preparando una combinación de gobernadores en varias provincias incluyendo Barcelona.

Alhucemas y los Ministros de Gobernación y Fomento efectuaron varias consultas respecto a la situación en la capital de Cataluña.

Vista la tranquilidad que reina en esta ciudad créese que el nombramiento recaerá en un magistrado.

ENTREGA DEL MONUMENTO A LOS HEROES DE CAVITE Y SANTIAGO DE CUBA

CARTAGENA, Septiembre 6.

El monumento erigido en este puerto a los héroes de Cavite y Santiago de Cuba ha sido entregado a la Comisión Nacional por el escultor González Pola.

La inauguración se celebrará en la segunda quincena de Octubre, con la asistencia de los Reyes y representantes de varias naciones.

Se está organizando un brillante programa de festejos a cargo del Ayuntamiento, ejército, marina y representantes del comercio e industria.

(Continúa en la pág. DIECISEIS)

La Cámara de Comercio de Jaruco a favor del Plan Tarafa

Ayer tuvimos el gusto de recibir en esta redacción la visita de nuestro estimado amigo el señor Rodulfo de la Campa, presidente de la Cámara de Comercio del Partido Judicial de Jaruco.

El señor Campa vino a hacer entrega al presidente del Comité Permanente de Corporaciones Económicas de un escrito, contestación de la referida Cámara al cuestionario sobre el plan Tarafa.

La Cámara de Comercio de Jaruco crée conveniente a los intereses públicos la consolidación de los ferrocarriles, que deben limitarse los sub-puertos y que no perjudican a las empresas e industrias del país los impuestos que deben crearse conforme al artículo 9 del proyecto.

El señor Campa vino también a gestionar de la Secretaría de Hacienda la condonación de las multas impuestas a algunos asociados de aquella Cámara por infracciones del Impuesto del Uno por Ciento.

Le reiteramos al señor Campa nuestro afectuoso saludo.

DIARIO DE LA MARINA

FUNDADO EN 1832

Director: Dr. José I. Rivero. Presidente: Conde del Rivero Administrador: Joaquín Pina

PRECIOS DE SUSCRIPCION:

HABANA		PROVINCIAS		EXTRANJERO	
1 mes	$ 1-60	1 mes	$ 1-70	3 meses	$ 6-00
3 Id.	„ 4-80	3 Id.	„ 5-00	6 Id.	„ 11-00
6 Id.	„ 9-00	6 Id.	„ 9-50	1 Año	„ 21-00
1 Año	„ 18-00	1 Año	„ 19-00		

Prado, 103 Apartado 1010. Teléfonos: Redacción: A-6201; Administración y Anuncios: A-6201; Imprenta: A-5334. Habana

MIEMBRO DECANO EN CUBA DE "THE ASSOCIATED PRESS"

LA EXCURSION COMERCIAL A MEJICO

El próximo lunes, día 10, saldrá rumbo al puerto de Veracruz la excursión de comerciantes e industriales de Cuba organizada por el activo agente comercial de ese país, señor Fernando Mora, eficazmente secundado en esta empresa llamada a grandes beneficios mútuos, por el señor Rafael Esprin, Cónsul General de Méjico en la Habana, y por el Encargado de Negocios el señor Almendaris del Castillo.

No ha podido ser más completo el éxito obtenido por el señor Mora en la organización de ese viaje a Méjico, pues el gran número de inscripciones ha sido superior a la capacidad del barco "Esperanza", de la Ward Line, y los que dejaron para los últimos días el hacer la inscripción han tenido el desencanto, la contrariedad de no poder tomar pasaje.

Este detalle de profundo optimismo y confianza en los frutos prácticos que ha de reportar la excursión de comerciantes e industriales a Méjico pone de manifiesto el general interés que la feliz iniciativa ha despertado en los hombres de negocios, y descubre el grado de simpatía que en todos ha producido el anuncio de tal excursión.

A este magnífico resultado ha contribuído en gran manera, sin duda, el hecho del reconocimiento oficial por parte de los Gobiernos de Cuba y de Estados Unidos, de la Administración del General Alvaro Obregón, por cuanto evidencia la firme prosperidad del país mejicano bajo los auspicios de la paz moral, porque, si en el orden de la paz material era ya un hecho la pacificación completa, faltaba, empero, esta nota simpática y consoladora, fecunda en promesas de bienestar, de la paz y serenidad de los espíritus que se ha producido en todo el territorio con el reconocimiento del Gobierno del General Obregón.

De modo que los trabajos del señor Fernando Mora y el propio interés de nuestros comerciantes e industriales, por una parte, y la proclamación de la amistad internacional entre Méjico, Cuba y Estados Unidos, por otra, han sido los dos grandes factores que han dado como resultado práctico y cordial la excursión que se realizará el lunes próximo.

El DIARIO DE LA MARINA, que desde el primer momento miró con agrado el proyecto, que le ha dado el apoyo de su propaganda eficiente y ha laborado con generosidad por llevarlo a feliz término, espera que mucha habrá de ser la cosecha de esta siembra que con tanta oportunidad se ha echado en los surcos abiertos de las nuevas relaciones comerciales, y que sinceras corrientes de afecto y amistad en todos los órdenes de la capacidad intelectual, de la producción y del intercambio se desarrollarán a partir de esta visita a la República de Méjico, nuestra querida y vecina hermana, por la cual se siente en Cuba, en España y en todos los países americanos de origen hispano, el culto de un amor que ha crecido en las épocas angustiosas y de verdadera prueba para su intangible nacionalidad.

Los intereses generales de Méjico no pueden sernos indiferentes ni debieran ser mirados al través de los prejuicios tendenciosos, no; al contrario; de una manera más o menos directa, y podríamos decir personal, estamos interesados en la vida portentosa de ese riquísimo país que ahora llama a nuestras puertas para enseñarnos las riquezas de su producción, los tesoros de sus entrañas, la fecundidad de sus campos, el altivo valor de sus hijos, los dogmas de su credo patriótico, y la visión de sus destinos nacionales en el desarrollo de su inconmensurable porvenir bajo las bendiciones de la paz.

Gloria será del Gobierno del General Obregón el haber iniciado este provechoso acercamiento entre los hombres de negocios de Méjico y de Cuba, y bien de todos será el aprovechar las buenas disposiciones de este acto oficial sacando de él todas las consecuencias que encierra para que, a su ejemplo, se repitan esas excursiones y que pronto recibamos en la Habana, en visita de amistad, a los comerciantes e industriales mejicanos, para que ellos vean nuestros progresos, nuestras industrias, nuestro modo de ser, y por el trato y el conocimiento se robustezcan los vínculos indestructibles que felizmente existen entre Méjico, la tierra de promisión, y Cuba, nuestra hermosa y encantadora tierra.

MARMOLES: PENNINO

c6452 Ind. 23 Ag.

Preocupa a los Rotarios el Problema de la Asistencia Escolar

GESTIONES EN FAVOR DE LOS FAMILIARES DEL CORONEL D. STRAMPES.—LA PROXIMA CONVENCION ANUAL SE CELEBRARA EN TORONTO, CANADA.

Celebró ayer sesión el Club Rotario de la Habana. Restablecido ya de la ligera indisposición que hubo de padecer, asistió al acto el Presidente, señor Emilio Gómez, cuya presencia fué cariñosamente acogida.

El Secretario señor Soto, dió lectura a un telegrama en el cual el señor Montalvo, Secretario del Club de Cienfuegos, comunicó en días pasados el sensible fallecimiento del padre del señor Juan José Hernández, Gobernador del Distrito de Cuba. También fueron leídos el mensaje de pésame enviado por el Presidente, señor Gómez, al Gobernador y un telegrama dirigido al señor Montalvo para rogarle que representara al Club de la Habana en los funerales.

Leídos esos mensajes todos los presentes se pusieron de pie en señal de condolencia.

A continuación se habló de la catástrofe del Japón, y se acordó hacer presente al Club de Tokio el sentimiento de los rotarios de la Habana.

Se dió ingreso como miebro del Club al señor Urbano del Real, bajo la clasificación de "Alambiques".

Informó la Presidencia que el antiguo rotario Capitán Stapleton había sido nombrado Agente del Loyd inglés en la Habana; noticia que resultó entusiastamente acogida.

Después dió a conocer el Secretario que la próxima Convención Anual se celebrará en Toronto, Canadá.

El señor Prieto habló sobre asistencia escolar, lamentándose del muy considerable número de niños que no reciben instrucción ninguna, y pidiendo que el Club tome medidas para remediar ese mal.

El señor Dardet hizo algunas atinadas observaciones sobre la gravedad que entraña para la nación esa falta de asistencia de los niños a las escuelas, y se refirió especialmente a la falta de aulas para recordar que en fecha reciente hubo de proponer se solicitara del Congreso la creación de 500 nuevas aulas en la Habana.

Contestó el Presidente manifestando que así se pidió al Senado y a la Cámara; pero que—probablemente por las muchas ocupaciones de los señores legisladores—no se había recibido aún ninguna respuesta.

A propuesta del señor Prieto fueron agregados los señores Dardet y Andrés del Valle a la Comisión de Mejoramiento de la Juventud, para que actúen en lo relacionado con el problema de la enseñanza.

Ultimamente el señor Massaguer dió cuenta de la difícil situación porque atraviesa la familia del difunto coronel José D' Estrampes, que aun no ha podido percibir un sólo centavo de la pensión que les corresponde como familiares de un veterano.

El Club acordó nombrar en comisión a los señores Prieto, Massaguer, Roelandts y el Presidente, para que visiten al general Betancourt, Presidente del Centro de Veteranos y miembro del Club, a fin de rogarle que se encarge de activar todo lo relacionado con el pago de la correspondiente pension a la familia del coronel D' Estrampes, el cuel fué en vida un hombre caritativo y generoso.

Suscríbase al DIARIO DE LA MARINA y anúnciese en el DIARIO DE LA MARINA

Lo que es Moda no Incomoda

Una enfermedad que es elegante y casi de rigurosa etiqueta.

Las mujeres fuera de moda.

Hay dolencias que están de moda, otras que no lo están. El histerismo es la última moda. Un médico eminente dice que apenas se hallan mujeres que no le sigan, aunque no sean precisamente tan elegantes en el vestir. Esto se debe a las diversas y rudas sensaciones con que la vida moderna golpea ahora los sentidos y que hacen profunda mella particularmente en nosotras las mujeres, por ser más excitables. De aquí resulta un desgaste y penuria de energías horrible. Además las operaciones fisiológicas propias de la mujer perturban todavía más los centros cerebrales, cuyas percepciones y emociones quedan como luces temblorosas o relámpagos fugitivos, intensos y pasajeros en noche de tormenta; la mujer antigua brillaba como luz suave, continua, fija, pero ha pasado de moda. De aquí resultan hoy la debilidad orgánica, la melancólica o inquietud, los antojos, las jaquecas, las humoradas. Todo esto que se llama histeria se llama también infelicidad doméstica. La mujer moderna necesita un remedio moderno para ese conjunto curioso de males.

CARDUI es el remedio de moda, hecho a propósito para el mal de la mujer de nuestro siglo. CARDUI tonifica, devuelve energías para resistir a los choques de nuestra civilización. CARDUI devuelve la normalidad a los órganos femeninos y a todo el sistema complicado que produce la vida y alegría de la salud en la mujer.

Envíenos este anuncio con su nombre y dirección y recibirá el útil libro "Tratamiento Casero". CARDUI se vende en todas las boticas de Cuba. Si no hay en la que acostumbra comprar, diríjase a "U. S. A. Corporation" Manrique 66. Habana, y obtendrá la cantidad qe desee.

LOS ASAMBLEISTAS DE MAXIM

Ayer se reunieron en el cine Imperio los asambleistas de Maxim. Después de leerse la correspondencia y algunos telegramas hicieron uso de la palabra el obrero Padrón, el poeta Betancourt que estuvo muy vehemente y el doctor Emilio del Real quien expuso la necesidad de formar un partido político. Esta proposición fué sometida al Comité Ejecutivo.

Finalmente habló el doctor Oscar Soto.

Declaró que no veía la necesidad de formar un partido político, pero convino en que llegaría el momento de que los partidos existentes darían motivos y elementos para llegar a ese fin.

Con el anuncio de la reunión de hoy, se cerró la reunión de ayer.

PROGRESOS FAVORABLES EN LA CONFERENCIA ENTRE MINEROS Y OPERADORES

HARRISBURG, septiembre 5.

Los representantes de los operadores de minas de antracita y los funcionarios de la unión de mineros acordaron hoy, en conferencia celebrada con el gobernador Pinchot, introducir importantes cambios en las actividades que respectivamente sostenían hasta ahora, dando lugar a la paralización de los trabajos de extracción.

El grupo de patronos abandonó en principio su demanda de arbitraje, a la cual se oponía irreductiblemente la unión.

NUESTRA PATRIA

Por el Coronel Dr. Matías DUQUE.

Nuestro distinguido amigo el doctor Matías Duque, Coronel del Ejército Libertador acaba de publicar un libro titulado "Nuestra Patria", impreso por los señores Montalvo y Cárdenas, y editado por el señor Ricardo Veloso, propietario de la conocida librería "Cervantes", en esta ciudad.

El doctor Duque consigna debajo del título 'Lectura para niños"; pero desde luego puede afirmarse que se trata de una obra que lo mismo puede interesar y ser útil a los adultos que a los escolares. Más que un libro propiamente didáctico, es un conjunto de impresiones sobre nuestra historia, principalmente la revolucionaria, algunos de nuestros hombres y mujeres notables, y diversos aspectos de la vida cubana, con anécdotas de la guerra, poesías, composiciones musicales, reflexiones de orden moral, cívica y política, ciertos datos geográficos, etc., etc.

La obra está esmeradamente impresa y cuenta con numerosas ilustraciones que le dan mayor valor, interés y amenidad.

Libros de esta clase, cualesquiera que sean las tendencias o las preferencias del autor, son siempre útiles, por cuanto contribuyen a cultivar el sentimiento patriótico y la afición a la lectura, a la par que son un repertorio de hechos, noticias y antecedentes al alcance de todo el pueblo.

Es de desear que el libro del doctor Duque encuentre buena acogida, como un premio a su esforzada labor y como un estímulo para la composición y publicación de obras similares, que ilustren el pueblo y lo preparen y capaciten para el cumplimiento de sus deberes cívicos y morales.

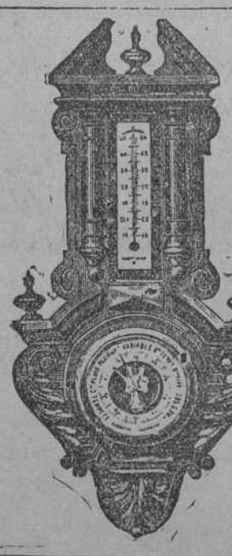

En la Estación de de los Ciclones

un buen Barómetro es un fiel amigo que le señala el peligro.

Hay muchos modelos de todos precios, fabricación Americana, Francesa y Alemana.

Los vendemos regulados.

EL ALMENDARES

La casa de confianza.

Pi-Margall 54 antes Obispo) Pte. Zayas 39 (a. O'Reilly)

CARNOL

(PASTILLAS)

REMEDIO FAMOSO PARA

ENGORDAR

DE VENTA EN DROGUERÍAS Y BOTICAS

DE INSTRUCCION PUBLICA

SOBRESUELDOS

Por decreto del señor Secretario de Instrucción Pública, se han reconocido los siguientes sobresueldos:

Distrito de Banes: Mercedes Pérez Infante y Mercedes Pérez Clará.

Corralillo: Josefina Sainz.

Manguito: María Teresa Arenas.

San Luis, (Oriente): Inés Ramírez.

Habana: Mercedes María González, Emilia Acosta.

Mariel: Blanca Cuesta.

Caimito: Isabel Valdés.

Guanabacoa: Juan Valdés Castillo, Miguel A. Mendieta.

Habana: María Mercedes Casals, Eloisa Sevilla, María de las Nieves Prieto, Antonia Abella, Ana María Bez, José Márquez, Josefa Belaustiguigotia, Clara Azcuy, Emma Cantos, Raquel García, José Trujillo, María Luisa Ramos, Mirta Navarro, América Fernández, Olvido Caso, María del Cármen Sánchez, Pilar Rosainz, Alejandrina Alarcón, Teresa María Valdés, Aurora García, Ramona Vargas, Sara Alonso, María Teresa Moliner, Cármen Colominas, Macaela Bolaños, Rosa Carvajal, María Teresa Fernández, Isabel Villalonga, Domingo S. Hernández, Ana Rosa Zayas Bazán, María L. Oramas, Cármen Tagle, Amparo Interián, Luisa Pérez, Mercedes Mestre, Reineri Ravelo, Ofelia Lancís, María Teresa Insúa, Ocilia Prieto, Virginia S. Vélez, Elisa Lesasier, Antío Alomá, Zoila R. Valdés, Dolores Iglesias, Obdulia Martínez, Moisés Vasconcelos, Rosario Marante, Antonia Puig, María Teresa Guerra.

La Salud: Esther Gall, Luisa Silveira.

Marianao: Emilia Obregón, Ramón Díaz, Graceilla Mesa, Consuelo Díaz, María J. Hernández, Enriquez Fernández, Ofelia Consuegra, María Fernández, Sara Rodríguez, Juana Novoa, Martina Guerra.

San José de las Lajas: Gerardo Díaz.

Perico: Blanca Carreras, Margarita Daniel, Paulina Rodríguez, Virginia Alegre.

Caibarién: Josefa Herrero, María L. Pérez, Aamada Hernández.

Calabazar: Lutgarda Rodríguez, Luz Huidrobo.

Camajuaní: Apolonia Rodríguez, Laurina Ruiz.

Corralillo: Trinidad Febles.

Quemados de Güines: Ana María Lasarte, Francisco Martínez.

Trinidad: María F. Rodríguez, Matilde Moreno, Delfin Zerquera, María P. Sotolongo, Aurora Hernández, Josefa Soto.

Campechuela: Ana Ramírez, Emilia Moralobo, Iluminada de la Guardia, Catalina Brau, Magdalena Vega.

Manzanillo: Antonia Montero, María Reina, Cármen Silva, Rafaela Olivé y Eladia León.

San Luis, (Oriente): Angeles Carbonell, Carlos Repilado, Aida Sánchez.

Santiago de Cuba: Juana Fernández, Trinidad Portuondo, Alejandrina Garbay.

Artemisa: Edelmira Sotolongo, Manuel Navarrete.

Alquízar: Zoila Ramírez, Esperanza Quintana, Obdulia del Castillo.

Bauta: Mariana Bárzaga, Carmela Llópiz.

Caimito: María Caridad Huerta.

Güines: América Montes, Angela M. Giquel.

Güira de Melena: Coralia Hernández, Angélica Arias.

Habana: María A. Fernández, María Rodríguez, Marta Espejo, Pedro de la Cuesta, José Huerta, Brígida Agüero, Rosalina Delgado, María Rodríguez, Zoila Pérez, Rufina Alfonso, Rosa Beltrán, Ana María del Sol, José F. Martínez, Rafaela Morejón.

Melena del Sur: Julia Oramas.

Regla: Bernardina Cabezola.

San Antonio de los Baños: Rafaela Rodríguez, Eulalia Viusá.

Santa María del Rosario: María Teilechea, Delfina Pérez.

Santiago de las Vegas: Josefina Zaragoza.

Perico: María Cubillas.

Camajuaní: Celia Cassola, María L. Armas.

Cienfuegos: Natividad González.

Corralillo: Nicolasa Hernández.

Quemados de Guines: Francisca Delgado, Emérito Finalé, Francisco López.

Trinidad: Luisa Soto, María L. Cortés, José Irarragorri, Francisca Espejo, Francisca Rodríguez.

Banes: Mercedes P. Infante, Mercedes P. Clará.

Baracoa: Ana Piñó.

Holguín: María Calderón.

Manzanillo: Felina Espinosa, Elvira Pardías.

San Luis (Oriente): María I. Guerra.

Habana: José M. Otazo.

Baracoa: María C. Conde.

CON TENAZAS

El que padece de reuma, se cree que lo pellizcan con tenazas. Así es de terrible su padecimiento, de torturantes sus dolores. Antirreumático del Dr. Russell Hurst, de Filadelfia, acaba el reuma en breve tiempo. Unas cucharadas alivian el ataque; el tratamiento cura. Cuantos reumáticos han tomado el gran preparado del doctor Russell Hurst, de Filadelfia, que se vende en todas las boticas, se curaron.

Alt. 7 sp.

QUININA QUE NO AFECTA LA CABEZA. LAXATIVO BROMO QUININA es más eficaz en todos los casos en que se necesite tomar Quinina, no causando zumbidos de oídos. Contra Resfriados, La Grippe, Influenza, Paludismo y Fiebres. La firma de E. W. GROVE viene con cada cajita.

Dr. Gálvez Guillem

IMPOTENCIA, PERDIDAS SEMINALES, ESTERILIDAD, VENEREO, SIFILIS, Y HERNIAS O QUEBRADURAS CONSULTAS DE 1 A 4.

MONSERRATE, 41.

ESPECIAL PARA LOS POBRES, DE 3 Y MEDIA A 4.

DR. FELIPE GARCIA CAÑIZARES

Médico del Hospital San Francisco de Paula Especialista en Enfermedades Secretas y de la Piel. Galiano, 34, altos. Consultas: lunes, miércoles y viernes, de 3 a 5. Teléfono M-6763. No hace visitas a domicilio.

GRECIA Y LA LIGA DE LAS NACIONES

Grecia ha pedido a la Liga de las Naciones su intervención en el conflicto surgido entre la nación helena e Italia, con motivo del asesinato de cinco italianos en la fronte de Albania.

Al leer esta noticia, los felices mortales que aún creen en la buena fé de las invenciones humanas, habrán sentido una gran tranquilidad, pensando que un organismo, cuya sola razón de ser se funda en la solución de problemas entre naciones civilizadas, encontrará ahora una magnífica oportunidad de lucir sus ventajas prácticas.

Indudablemente, esto ocurriría si la Liga fuese un organismo independiente que pudiera respaldar sus órdenes con fuerzas propias; más claro, con ejércitos propios que hicieran cumplir estrictamente sus mandatos.

Pero la Liga carece de este requisito y solo puede dar consejos, por lo cual su influencia es nula; pues consejeros sobran en el mundo, sin necesidad de irlos a buscar a Ginebra.

En su obra "El Salvamento de la Civilización", dice Wells que la Liga de las Naciones nació muerta, habiendo sido creada por Balfour, para contentar al presidente Wilson.

El filósofo tiene razón; toda la razón que da a un hombre que afirma algo, la realización de su vaticinio.

Todavía el flamante organismo de la Paz, no ha realizado una sola obra en la cual se ponga de manifiesto su utilidad, ni las ventajas que de su funcionamiento obtiene la Humanidad.

Es posible que, en el terreno de la Jurisprudencia, la Liga sea una institución que reuna todos los requisitos necesarios para producir beneficios; pero, cuando una nación cuenta con espléndidos acorazados y con un gobernante enérgico que desea engrandecer el territorio nacional, la Jurisprudencia, el Derecho Internacional y hasta los tratados, se dejan de lado.

Además, Grecia no ha pedido protección a la Liga guiada por un espíritu de justicia, sino porque no se ve capaz de medir sus escasas fuerzas con la poderosa nación italiana.

Corfú, la hermosa isla del mar Jónico, donde la desdichada emperatriz Isabel de Austria soñó fijar la residencia cuando los años le impidieran viajar, ha sido bombardeada y tomada por los italianos... El "Achilleón" la espléndida villa-castillo mandada construir por la esposa de Francisco José y comprada a su muerte por Guillermo II, ya no ve flotar en su mástil la enseña azul y blanca de los griegos, sino el pabellón rojo, verde y blanco de Italia.

El sentimiento patriótico, siempre palpitante en el corazón de los griegos, ha debido revelarse ahora, poniendo en los ojos de Venizelos un relámpago de cólera.

¿Vale acaso la sangre de cinco italianos, la pena de que se ofenda el honor y el orgullo de Grecia? Pensarán los griegos.

Estos en el colmo de la cólera, han acudido a la Liga en demostración de que ellos, a pesar de su rebeldía, son hombre que aún creen a sus semejantes capaces de realizar milagros.

Solo así, imaginándolos muy cándidos, se comprende que hayan acudido a Ginebra para pedir lo que no pueden lograr con sus propias fuerzas.

Si la Liga de las Naciones no ha podido realizar la conciliación entre Francia y Alemania, con lo cual se pondría a los países del mundo en el camino de la paz ¿cómo ha de mediar en un asunto, del cual saldrá indudablemente beneficiada la nación más fuerte, que es Italia?

José Cobrujas y PLANAS.

Septiembre de 1923.

NUEVAS ADHESIONES AL GOBIERNO

Telegramas de elementos particulares, oficiales y políticos recibidos por el Honorable Señor Presidente de la República ofreciéndole su adhesión y felicitándolo por sus declaraciones por medio de la prensa.

Puerto Padre.—Septiembre 5 de 1923.—Honorable Presidente República.—Habana.—Reunido Comité Reeleccionista acordó ratificar apoyo su patriótico Gobierno y ofrecerle cooperación personalmente para sostener instituciones republicanas. **José Alpizar, Benito Flores, Maximino Docourt, Atilano Flores, Santiago Flores, Víctor Mate, Juan Suárez, Juan Sosa, Pedro Cortelio, Ramón Fuentes, Juan Pérez, Braulio Lapurte, Baldomero López.**

x x x

Calimete.—Septiembre 5 de 1923. Presidente República.—Habana. — Populares Término apoyan Gobierno.—**Eleuterio Hernández**, Presidente Populares.

x x x

Punta Brava.—Septiembre 5 de 1923.—Honorable Presidente República.—Habana.—Comité Republicano de esta localidad ofrece a usted incondicional apoyo si cubanos apasionados alteran orden.—**José Vida**, Presidente. **Francisco Pérez**, Secretario.

x x x

Sucursal Terminal. — Honorable Presidente .— Palacio, Habana.— Reunido Comité reeleccionista Paula acordó adhesión Gobierno propuesta **González Jiménez**, Presidente Comité Oficial.—**Regino Medina**, Presidente Comité Reeleccionista Paula.

x x x

Sucursal Sanidad. — Habana. —. Septiembre 5 de 1923.—Honorable Presidente.—Palacio, Habana.—Organizados Comités Reeleccionistas Barrio Santa Clara, San Isidro, Paula, acordaron adherirse incondicional presidente defensor libertad derecho República concurso todos.—**Manuel González Jiménez**, Presidente Partido Popular Cubano Paula.

x x x

Santiago de Cuba.—Agosto 22 de 1923.—Honorable Presidente República.—Habana. — Diario de Cuba esta ciudad publica las últimas importantes declaraciones usted ha hecho alrededor recientes campañas vienen haciendo ciertos elementos en contra situacional actual. Sus manifestaciones han causado excelente efecto por lo que le felicito sinceramente.—**José Bueno Carmenatos.**

x x x

Sagua la Grande.—Agosto 22 de 1923.—Alfredo Zayas, Presidente de la República.—Habana.—En virtud momento actual reitero a usted mi adhesión decidida dada la honorabilidad de su Gobierno.—**F. C. Cárdenas.**

x x x

Sucursal Villanueva.—Habana.—Agosto 22 de 1923.—Presidente República.—Habana.—Felicito a usted por sus patrióticas y cívicas declaraciones publica hoy la Prensa incondicionalmente con usted.—**Bruno Recio.**

x x x

Rodas.—Agosto 21 de 1923.—Dr. Alfredo Zayas.—Palacio, Habana.—En nombre conservadores este Término ofrézcole nuestro humilde apoyo.—**Bratolomé Leiva**, Presidente Partido Conservador.

x x x

Puerto Padre. — Agosto 27 de 1923.—Dr. Alfredo Zayas, Presidente República.—Habana. — Reunido Comité Ejecutivo Partido Popular dí ahoy acordó una vez más respaldar conducta Gobierno ante apasionada campaña Veteranos y rogarle encarecidamente nombre cuanto antes señor Bernaza para conveniencia Partido.—**José Blanco**, President.e.

x x x

Santiago de Cuba.—Agosto 20 de 1923.—Honorable Presidente República.—Habana. — Unido Gobierno patriotismo laboraré sostenimiento reelección. Adviértense miras interesadas campaña contra Cámara, Ejecutivo pretexto Leyes, imperfección subsanáranse razonamientos deploro carencia prensa defender Gobierno. Cámar asaluda patria contra vergonzantes anexionistas, candidatos fracasados muévense sombra disolvente independencia. Su excelso patriotismo resolverá problema honor Gobierno, grandeza Cuba.—**Nicolás Valverde.**

x x x

Yaguajay.—Septiembre 5 de 1923. Coronel Agustín Cruz, Jefe del Presidit de la República.—Habana.—En esta fecha reunidos comité preliminar para formar "Comité pro Alfredo Zayas" tomóse acuerdos adherirnos labora administrativa gobierno condenando todo movimiento tendencioso que haga peligrar estabilidad República.—**Dr. Mario Ayala, Dr. Juan B. Giro, Vicente Cortés, Juan Gavica, José A. Gavica, Narciso Bravo, Aniano Otero, Antonio Sánchez, Prudencio Picado, Antonio Arias, Cipriano Diez y otras firmas.**

x x x

Habana 28 de Agosto de 1923.—Honorable Señor Presidente de la República.—Honorable Señor: Con motivo acontecimientos actuales campaña de los veteranos en contra de las Leyes de su Gobierno, me es grato manifestarle a usted que puede contar con mi incondicional apoyo, como veterano, como cubano y como hombre de partido adicto a su Gbierno.—De usted respetuosamente, **F. Miguel Iturriaga.**

AGOTAMIENTO POR mala digestión. Una de las causas más comunes y menos sospechadas de la mala salud es el agotamiento por mala digestión. Semejante condición tiene muchos grados de gravedad; a veces presentándose con un carácter tan benigno que resulta en una ligera debilidad crónica y otras veces (especialmente en los jóvenes) puede y frecuentemente se hace, la causa determinante de alguna violenta enfermedad. En estos casos la sangre se vuelve delgada y pálida, el cutis descolorido, hay una predisposición al Asma, Indigestión, Debilidad, pérdida de apetito y de tejidos. El remedio probado y verdadero para esta y todas las demás condiciones señaladas por una débil vitalidad, se encuentra en la PREPARACION de WAMPOLE que es tan sabrosa como la miel y contiene una solución de un extracto que se obtiene de Hígados Puros de Bacalao, combinados con Jarabe de Hipofosfitos Compuesto y Extracto Flúido de Cerezo Silvestre. Este eficaz remedio es rico en propiedades alimenticias pues contiene el pleno valor medicinal del aceite, sin su sabor u olor ofensivos. En todos los casos de Fiebres, Clorosis, Escrófula, Toses Rebeldes y todas las demás afecciones, causadas por, o asociadas con una mala digestión, merece una absoluta confianza, sin temor del menor desengaño. El Dr. E. Diago y Cárdenas, Jefe Técnico de Sanidad de la Habana, dice: "Que en los años que ha venido indicando la Preparación de Wampole, su administración siempre ha sido seguido del más lisonjero éxito." La original y genuina Preparación de Wampole, es hecha solamente por Henry K. Wampole & Cía., Inc., de Filadelfia, E. U. de A., y lleva la firma de la casa y marca de fábrica. Cualquier otra preparación análoga, no importa por quien esté hecha, es una imitación de dudoso valor. En todas las Boticas

DEL AMBIENTE ACTUAL

por JOR GE ROA

—UN DICTAMEN DEL PRIMER JURISTA DE NUEVA YORK.
—LOS DERECHOS INALIENABLES DEL CONGRESO CUBANO Y EL DR. LITTLETON.
—CUBA DEFENDIDA POR UN NORTEAMERICANO ILUSTRE.
—LA SOBERANIA NACIONAL Y EL PLAN TARAFA.
—DEFINICIONES QUE DEBEN CONOCER NUESTROS LEGALISTAS
—PATRIOTISMO CONSCIENTE Y EL ORDEN PUBLICO.
—DONDE ESTA LA CULPA DE NUESTRO CONGRESO.
—CABALLEROSIDAD DE LA CANCILLERIA NORTEAMERICANA.

Un eminente e ilustrado miembro del foro de los Estados Unidos, Martín W. Littleton, abogado, émulo de Hughes y Root, ha emitido y publicado en su país, un compendioso y brillantísimo informe sobre la propuesta legislación ferrocarrilera y de puertos cuya patriótica iniciativa se atribuye por la opinión al conocido financiero coronel José M. Tarafa.

El informe, como se verá, se distingue por su brevedad y por un profundo y meditado estudio de tan vasto problema, dominándolo desde el primer párrafo y estableciendo como principio que se trata "exclusivamente de una legislación interior y propia del gobierno de Cuba y en la cual los Estados Unidos no podrían, con propiedad y justicia, interferir".

Pero no está de más, y hasta nos parece conveniente y provechoso, transcribir íntegramente, traduciéndolo con la mayor exactitud posible, el párrafo primero del dictámen, por el cual no sólo se define de un modo absoluto y propio el derecho del congreso cubano para aprobar esa clase de leyes, sino que aclara y descubre de manera definitiva y rotunda que fueron sus enemigos o contrarios y no el coronel Tarafa ni sus representantes, los que recurrieron inopinada y tempranamente al gobierno de Washington en queja contra el congreso y el gobierno de Cuba.

Dice el doctor Littleton:

"Algunas quejas o reclamaciones se han presentado al Secretario de Estado, en Washington, y al Embajador Americano en Cuba, por representantes de centrales azucareros de Cuba contra determinada legislación pendiente aún de aprobación por el Congreso cubano".

Y agrega:

"Estas reclamaciones o quejas, no pueden, evidentemente, recusar el derecho y la autoridad del Congreso cubano para establecer la legislación propuesta, ni sería concebible por su causa, pedir la intervención del Departamento de Estado más allá de una protesta amistosa en auxilio de los intereses norteamericanos".

Estadista a lo yanqui, el insigne jurista newyorquino, no examina el debatido problema, situando el periscopio de su inteligencia al modo tan uso por nuestros legistas más afamados y para los cuales, cuando se les invita a dar una opinión en asunto tan trascendental y de tanto interés público como el que se relaciona con el tráfico nacional, terrestre y marítimo, la emiten como lo han hecho hasta ahora, a tenor y de acuerdo con el membrete del papel en que les escribió el interesado y sin osar contrariarlo, a sabiendas de que, aunque se perjudique el país, se complace si se dictamina de acuerdo y no en contra ni imparcialmente sobre el derecho y la justicia de los intereses en pugna.

El doctor Littleton procede de otro modo; leamosle:

"Poniendo a un lado el interés de los ferrocarriles y del otro el de los ingenios afectados, el problema se reduce a inquirir cuál debe ser el verdadero interés del gobierno de Cuba, representando a todo el país en esa situación.

Y contesta:

"No cabe duda, y es de la mayor importancia reconocer, que todo gobierno debe tener el poder de crear y los medios de controlar todos los puntos de la costa habilitados para el tráfico y por los cuales el país recibe y remite lo que produce y lo que consume".

'Así fué previsto—continúa—en la Constitución de Cuba, que dice, (artículo 59, párrafo 6) describiendo los poderes del congreso: establecer leyes que regulen y desenvuelvan el comercio interior y exterior; y la subdivisión 7: regular el servicio postal, el servicio de ferrocarriles, caminos públicos, canales y muelles, construyendo los que estime de conveniencia pública".

Dictamen:

"Es fundamental que todo gobierno posea el poder inherente para el establecimiento de puertos de entrada y puertos de importación y exportación; primero: porque por el ejercicio de este poder inteligentemente desempeñado lo capacita para dar dirección y curso ordenado al crecimiento de su comercio; segundo: porque el control y supervisión de los puertos le permite asegurarse los derechos de aduanas; tercero: porque puede inspeccionar la inmigración con la debida escrupulosidad; cuarto: porque le permite vigilar las estaciones cuarentenarias, haciendo efectivas las disposiciones sanitarias contra la propagación e introducción de enfermedades contagiosas; quinto: porque le permite conocer la producción y el consumo, base equitativa e indispensable para establecer una justa legislación contributiva; sexto: porque le permite estar siempre alerta y previsoramente preparado para rechazar posibles ofensas contra sus leyes o contra las leyes o los intereses de los países amigos; séptimo: porque en tiempos de guerra puede rechazar oportunamente las transgresiones del enemigo haciendo respetar y defender los derechos de su soberanía, inherente al manejo y administración de sus puertos".

Y añade precisa y elocuentemente:

"Estas y otras que pudieran enumerarse, constituyen razones por las que un gobierno no puede abdicar sus funciones con respecto a los puertos, y estas razones, y muchas más, son incontrastables e incontrovertibles aunque no estuvieran envueltos en la presente discusión intereses privados relacionados con los azucareros y los ferrocarrileros de aquel país".

No ha sido, en verdad, otra ni distinta la tesis que hemos venido sustentando. Pero si además y en adición a esos básicos principios que envuelven todo el problema de la soberanía cubana dentro de su propio territorio, se pretende detener y destruir el servicio ferrocarrilero, parte integrante y esencialísima de la organización militar y defensiva de la nación, es indudable, que únicamente ciegos, por su personal interés, se puede concebir que los que han combatido el Plan Tarafa dentro y fuera de Cuba pretendan todavía hoy, al verse fracasados definitivamente en el terreno de la diplomacia a que llevaron la cuestión, perturbar la paz pública y el bienestar general como si nuestro pueblo, harto ya de tantas y tan inútiles y perjudiciales conmociones, fuera capaz de consentir que se aproveche el planteamiento y discusión de una medida tan vital y patriótica para la nación, como ésta, para que unos cubanos se erijan ellos mismos inexorables de la conducta de los demás, tan cubanos como ellos, dividiendo y fraccionando la opinión en beneficio y ayuda de quienes, como se desprende del dictamen de Mr. Littleton, acusaron al pueblo de Cuba de haber infringido las leyes de la hospitalidad y la amistad.

Hoy ya, sin embargo, le cabe cierta culpa al congreso cubano, pero no, por cierto, porque aprobara el Plan proyectado; antes bien, porque habiendo sido discutido amplia y abundamente por todos los elementos afectados, permanece aún inactivo y retardado, sin reconsiderarlo y aprobarlo con la prontitud exigida que no sólo demanda el interés común, sino su decoro propio, desconocido y maltratado injustamente por esos mismos elementos, y a los que no supo ni siquiera recordarles que la mayoría de sus miembros visitaron hace mucho meses y comprobaron con sus propios ojos la magnitud y urgencia del problema que con tanto acierto y tan fácilmente expone y resuelve el ilustre abogado norteamericano en el dictamen que sirve de tesis a este artículo.

NELLY FERNANDEZ, la delicada actriz cuya hermosa y bien cuidada cabellera es digna corona de sus encantos, dice que "DANDERINA es nueva vida para el cabello."
Nada más acertado puede decirse, puesto que esta admirable preparación cura radicalmente la caspa, contiene la caída del cabello y lo mantiene sano, hermoso y "lleno de vida."
De venta en Farmacias, Sederías y Perfumerías, en frascos grandes y pequeños.

Olavo Bilac

De acuerdo con Rafael Lozano, creemos que Olavo Bilac es el Príncipe de los Poetas brasileros contemporáneos. Muy popular en su patria y en Portugal, es casi un desconocido para la mayoría de los lectores de habla castellana. Por eso reproducimos hoy un soneto suyo, que dice así:

Soñé que me esperabas. Y soñando
por verte, ansioso fuí hacia ti. Corría...
Y todo, al verme tan de prisa andando,
pronto supo que a ti me dirigía.

¡Todo me hablaba, todo! Y escuchando
mis pasos en la selva y en la umbría,
el coro de los pájaros, cantando,
—¡Ve más de prisa! ¡Sé feliz!—decía.

Dijo la luna: —¡Espera! Yo te sigo.
¡Quiere también besarla mi querella!
Dijo el aroma: —¡Ve, que voy contigo!

Y llegué... Y al llegar dijo una estrella:
—¡Qué feliz, qué feliz eres, amigo!
¡De cerca la verás, la oirás a Ella!

EL DIARIO DE CELINDA

Mañana, en este mismo espacio, recogeremos una nueva impresión de nuestra gentil y siempre interesante colaboradora,

LECTORA:

Cuando su amigo, su novio o su esposo le indiquen su deseo de hacerle un regalo, hábleles de nuestros bombones de frutas. Son los mejores.

LA GLORIA
El más delicioso de los chocolates
SOLO. ARMADA Y Ca.
Luyanó, Habana

TIRANDO DE LA MANTA

Este es el sugestivo título de un interesante libro de historia anecdótica de la República, debido a la pluma del veterano periodista señor Luís de Juan Puñal, y el cual estará a la venta en la segunda quincena del mes actual. El prólogo del libro ha sido escrito por el brillante escritor doctor Miguel de Marcos.

"Tirando de la manta" consta de 36 bocetos de historia retrospectiva contemporánea, siendo los más interesantes los titulados "Incendio del Ayuntamiento de Vueltas,; "El drama de la Suiza"; "La revolución de Agosto"; "Movimiento veteranista 1911 (Duelo Ferrara-Rey); "La muerta viva"; "La postulación de Martí"; "El paseo de las reliquias" y "Cienfuegos tuvo rey".

Hemos leído la mayor parte de los bocetos contenidos en el libro del señor Puñal, y podemos asegurar que será un completo éxito para el antiguo y estimado compañero.

Dr. Gonzalo Pedroso
CIRUJANO DEL HOSPITAL MUNICIPAL FREYRE DE ANDRADE
ESPECIALITA EN VIAS URINARIAS y enfermedades venéreas. Cistoscopia y cateterismo de los uréteres.
INYECCIONES DE NEOSALVARSAN
CONSULTAS DE 10 A 12 Y DE 3 A 5 p. m. en la calle de Cuba, 69.

Dr. HERNANDO SEGUI
GARGANTA, NARIZ Y OIDO
Prado, 38; de 12 a 3

UNDERWOOD
LA MAQUINA DE ESCRIBIR PERFECTA
J. PASCUAL-BALDWIN
Obispo No. 101. Habana

Del Teatro Martí

—¿Has visto el nuevo café del teatro Martí?

—¿Ya lo inauguraron?

—Oye, tú contestas a una pregunta con otra pregunta, como hacía una novia que tuve yo en Guanabacoa, y por cuya "virtud" la dejé.

—Bueno. En paz... No he visto el café aún. Estuve enfermo, como sabes, y ello me privó de ir a oír a la que cuando canta, encanta.

—Ah, ¿eres de los fieles a la Marco?

—Toda la vida. Queda ya tan poco artista que admirar...

—Pues... te celebro el gusto, aunque me dé celos porque yo soy un incondicional de Mariquita.

—Hoy iré por allá. Y me recrearé en la contemplación del flamante establecimiento.

—Verás: es algo estupendo. El amigo Laureano no cabe en sí de gozo, con su nueva casa. Y hasta Santacruz—el filósofo impenetrable, hermético—se ríe de vez en cuando, contagiado de la alegría que irradia el nuevo, flamante Café de Martí.

—El Pemartín, a profusión, ¿no?

—Y servido de qué modo, muchacho.... Encantadoramente. En cada entreacto, un coñá Tres VVV, y a gozar de la gracia de la Pozas, de los agudos melodiosos de Villa, de la mímica incomparable de Juanito y de las sabrosas "excursiones" de Izquierdo a la escena.

—Y las vicetiples, ¿dónde me las dejas?

—Dejártelas... ¡si hay entre ellas algunas que me tienen loco! Tan deleitosas casi como el vermú Pemartín...

Mujeres y Pemartín, hasta el fin

PEMARTÍN

EXPERTO CORTADOR
Pagándole buen sueldo, se solicita en la "Antigua Casa de J. Vallés" San Rafael e Industria.
C 6718 8d-1.

CABLEGRAMA DE FELICITACON

El Comité Permanente de Corporaciones Económicas, cumpliendo el acuerdo adoptado en la sesión celebrada el miércoles 5 del actual, envió ayer el siguiente cablegrama:

"Torriente, Presidente de la Asamblea de la Liga de las Naciones. Ginebra.

Corporaciones Económicas felicitan Delegación cubana honor conferido sus miembros.

(f.) Kohly, Presidente."

"MOSTELLE"
ZUMO DE UVAS ESPAÑOL. PURISIMO.
"PIEDRA Y CEMENTO PARA EDIFICAR NIÑOS SANOS."

AVISO
RECIBIMOS todas las semanas magníficos lotes de vacas lecheras, Holstein, Jersey y Guernsey. Caballos y Yeguas finos caminadores de Kentucky y lotes de mulas maestras para todo trabajo.
JOSE CASTIELLO Y CA.
CALLE 25, 7 ENTRE MARINA E INFANTA
Teléfono M-4029. HABANA.
PIDAN PIENSOS PURINA
C 6322 alt. 15d-16.

Nunca es Demasiado Temprano Para Empezar
Ningún niño es demasiado joven para usar Ipana.
Ipana fortalece las encías y mantiene la boca en plena salud mientras crecen los segundos dientes.
Boca limpia y dientes primerizos sanos significan buenos y fuertes dientes secundarios.
Compre Ipana para Ud. mismo y para sus hijos.
Bristol-Myers Co., Nueva York, E. U. A.
IPANA
PASTA DENTIFRICA
Elaborada por los fabricantes de SAL HEPATICA
Representante: R. A. ANDRADE
Obispo 21.—Habana, Cuba.

El Rostro Alegre

Lo tiene toda mujer que pasa sobre su delicada tez el arrebol perfumado del Dr. Fruján, especialista en enfermedades de la piel, que ha hecho de su arrebol perfumado una especialidad. Pintarse con Arrebol Perfumado del Dr. Fruján, no sólo da color a las mejillas, sino que las perfuma. Arrebol Perfumado del doctor Fruján, embellece a las damas. Se vende en todas las sederías y boticas y en su depósito, S. Vadía, Reina, 52, Habana.

Alt. 7 sp.

LA ALHAMBRA DE GRANADA
(Escríbanos y le reservaremos habitación)
La mejor casa para cubanos y españoles. Está situada cerca de los elevados y el subway y en la calle más céntrica de la metrópoli.
Luz eléctrica, agua caliente, comidas a la española y a la criolla. Esmerada limpieza. Precios módicos.
313 West 14th. Street. Nueva York.
Alt. Ind. 25 my.

TRATAMIENTO MEDICO
del Cáncer, Lupus, Herpes, Eczemas y toda clase de Ulceras y Tumores
MONSERRATE No. 41. CONSULTAS DE 1 a 4.
Especial para los pobres de 3 y media a 4

SUSCRIBASE AL "DIARIO DE LA MARINA"

REVISTA MENSUAL DE CUBA
MAGAZINE ILUSTRADO
"La única autorizada por el Gobierno para publicar en sus columnas los datos e informes estadísticos y consulares con caracter oficial".
RESUMEN DEL PRIMER NUMERO
5.000 ejemplares. Septiembre. 100 páginas mensuales
"LA ACTUALIDAD". Página editorial. Comprende el movimiento mundial de actualidad en Cuba y en el Extranjero, por Ramiro Guerra.
"EL PAN-AMERICANISMO" "VISTO DESDE LA HABANA", por el Dr. Carlos M. de Céspedes Secretario de Estado.
"UNA MISA EN PRESIDIO", por el Dr. Fructuoso Carpena, el insigne criminólogo español que ha sido huesped de la Habana últimamente.
"TRIBUNALES DE MENORES" por el Dr. Claudio G. Herrera, Rector del Colegio de Belen.
"LANCES DE HONOR" por el Ldo. Leon Ichaso, a propósito de la repetición de los duelos en Cuba.
"TRANSPORTES PUBLICOS" por Jorge Roa, La realidad de ambos servicios en Cuba.
"UN SOLO FRENTE INTERNACIONAL" editorial sobre la política internacional de Calvin Coolidge, nuevo Presidente de los Estados Unidos.
"VIOLENCIA NO ES REMEDIO" editorial político sobre los últimos acontecimientos nacionales.
"EL PROBLEMA DE MARRUECOS" por el Conde Ben Humar.
"JACINTO BENAVENTE, YANCOFILO" por Francisco Ichaso.
"EL MES ARTISTICO" por Jorge Mañach.
"LA PLUMA POR LA ESPADA" por el coronel Eugenio Silva.
"EL DIA DEL IRONBEER" información gráfica de la visita de la Asociación Nacional de Industriales a dicha fábrica.
ESTADISTICAS
1841 Población de Cuba comparada 1923.—La población productiva: quienes pagan en Cuba los impuestos. —Estadísticas de Importación y Exportación: balance de nuestra riqueza. —Tonelaje marítimo: cabotaje y barcos de altura. — Riqueza Azucarera: los ingenios de Cuba. — Los colonos: donde radican y qué producen. Víveres: % 70 de los gastos nacionales. Movimiento industrial cubano: la cooperación coasociada. — Tabaco: el alma de la Habana. — Estadísticas de producción y ventas. — La población profesional: estadística de los oficios. —Presupuestos Públicos: las fuentes de los ingresos públicos. Deuda Cubana: lo que pagamos este año. Potencia industrial cubana no azucrarera. Cuba: el primer mercado de los Estados Unidos.
$0.40 Mensuales Suscripción: $4.00 al año
Manzana de Gomez 342-348 Teléfono M-5191

LIQUIDACION
OFRECEMOS MUEBLES FINOS DE CASA Y OFICINA A PRECIOS SUMAMENTE REDUCIDOS.
APROVECHEN ESTA OPORTUNIDAD QUE NO VOLVERA A PRESENTARSE
VDA. DE J. PASCUAL - BALDWIN
PI Y MARGALL, 101
(ANTES OBISPO)
C6874 8d-5

DE LOS JUZGADOS DE INSTRUCCION

LE DIO 15 PUÑALADAS

María Cedeira y Curón, natural de la Habana, de 19 años, vecina de San Isidro 49, fué asistida en el primer centro de Socorros de quince puñaladas disiminadas por todo el cuerpo, penetrante una de ellas en el pulmón, siendo su estado muy grave.

María fué agredida ayer estando acostada en su cama, por el chauffeur José Manuel Sánchez del Rey, vecino de Zanja 10, porque ella se negaba a continuar las relaciones que sostenían.

Este disgusto era tal, que María se vió precisada a acusar de maltrato de obra a Manuel.

El vigilante 298, E. Pérez, arrestó al agresor, ocupándole un cuchillo de gran tamaño, que poco antes del hecho había pedido prestado a Domingo Sánchez, dependiente de la bodega sita en San Isidro 66, diciéndole que era para cortar una goma de su automóvil.

El acusado ingresó en el Vivac.

INTENTO SUICIDARSE

En la casa Cristo 25, trató ayer de poner fin a su vida, Luis Serrano y Rodríguez, natural de España y de 51 años de edad, por lo cual se infirió con una navaja seis heridas en la región pectoral izquierda. Por su estado de gravedad Serrano no pudo prestar declaración.

Se ignora las causas que haya tenido Serrano para atentar contra su vida.

LO DE LOS PASAJES

Francisco Martín y Hernández, vecino de Inquisidor 16, fué detenido ayer por acusarlo Ricardo Prada y Losada, vecino de la calle 20 en el reparto Lawton, de haberle estafado 80 pesos que le entregó para que le gestionara un pasaje hacia los Estados Unidos.

ROBO

En la casa Oficios 44, residencia de Manuel Cernuda Iglesias y Eugenio Vela y Rodríguez, se cometió ayer un robo, llevándose los ladrones ropas y joyas de la propiedad de dichos señores, valorado todo en 170 pesos.

NO DIO RESULTADO

En el taller de fotograbado de los señores Pérez, Vega y Barcenas, sito en Villegas 47, la policía practicó ayer un registro para proceder a la ocupación de un cliché que se decía había sido hecho para falsificar sellos del timbre nacional.

Esta investigación no dió el resultado que esperaba la policía.

PERJURIO COMERCIAL

José Flores y Suárez, gerente de la razón social Flores y Hermanos, establecida en Nueva del Pilar 45, participó a la policía que le vendió mercancías por valor de 53 a Manuel Martínez, dueño de la bodega de Padre Varela y Llinas, quien no pagó, habiendo vendido el comercio, y asegurar no tener deudas.

NO HA PAGADO

José C. Veve, apoderado de "Lhe Nationatal Cash Register", situada en O'Reilly 58, denunció a la policía haber vendido una caja contadora a los Sánchez y Reyes, de Varela 637, por valor de 105 pesos, habiendo vendido el establecimiento jurando no tener deuda, cuando es lo cierto que todavía no han pagado dicha caja.

ACUSA AL VIGILANTE

En la Quinta Estación de Policía, se personó ayer John Bittner, domiciliado en Zenea 56. Dijo que yendo con su automóvil por San Lázaro Padre Varela, el vigilante de tráfico de servicio en ese lugar, le ordenó que se detuviera y lo arrestó por ir en contra del tráfico, y que cuando iban hacia la Estación, le exigió cinco pesos, los que le entregó, dejándolo entonces marcharse.

POR LESIONES

Por el Juez de Instrucción de la Sección Segunda fué procesado ayer Manuela Ferreiro y Vázquez, en causa por lesiones, con fianza de 300 pesos.

PROCESADOS

Fueron procesados ayer en el juzgado de la Sección Cuarta, los siguientes individuos: Constantino Paez y Artola, por tentativa de estafa, con $200 de fianza; Benito Pérez o José González Alvarez por robo, con $500.

LE CAYO ENCIMA UN PIANO

Cargando un piano en un carro de agencia en la calle de Cádiz frente al número 87 el agenciero Segundo Hernández Velázquez de la Habana de 21 años de edad y vecino de Armonía 2, le cayó encima dicho instrumento, causándole contusiones en la cabeza, región supra clavicular compresión visceral y fenómenos de conmoción cerebral. Fué asistido en el tercer centro y después pasó al Hospital de Emergencias.

NOTICIAS DEL MUNICIPIO

Multa

El Alcalde Municipal en vista del informe del Jefe del Departamento de Fomento, señor Alfredo Brodermann, ha impuesto al propietario de la caseta de madera sita en la calle A esquina a 5ta. en el Vedado, una multa de $25.00, concediéndole al propio tiempo un plazo de ocho días para que la demuela.

Paralización de obras

En vista de otro informe del propio Jefe del Departamento de Fomento el Alcalde ha ordenado que no se continúen realizando obras en los siguientes lugares: Oquendo s|n frente al número 68; Zapata esquina a Avellaneda; Reparto Las Lajas, Plan Berenguer, Calvario Mayia Rodríguez, entre L. Estévez y E. Palma, Rep. L. Sola; Gómez entre Pasaje Santa Isabel en el Barrio Azul; Calle 6 esq. a 5ta. en el Vedado; Oquendo número 19 entre Salud y Néstor Sardiñas.

Plazo

También ha dispuesto el Alcalde que el propietario de la casa Morro número 46, se le conceda un plazo de diez díaz a fin de que demuela unos cuartos de madera construídos en la azotea de dicha casa contraviniendo lo que dispone las Ordenanzas de Construcción.

Asímismo ha concedido un plazo de viente días al señor Modesto Alvarez para que demuela el balcón construído a dos metros noventa de la acera de la casa de Avenida de Wilson número 132.

Igualmente ha ordenado el señor Alcalde que al propietario de la valla que existe en los terrenos del Cine "Maxim" en Paseo de Martí se le conceda un plazo de 48 horas para que proceda a su demolición.

Erario Municipal

Estado de los fondos Municipales:

Ejercicio corriente .	$104.883.04
Resultas.	11.812.91
Consejo Provincial .	35.225.74
Extraordinario. . .	65
Total. . .	$151.880.34

Mesilleros

Ayer por la mañana estuvo en la Alcaldía una Comisión de Mesilleros del Mercado Unico, integrada por el Alcalde de Bejucal señor José María Cardo, Manuel González, José Vega y Angel Cano, con el propósito de entrevistarse con el Alcalde, para que se interese por ellos a fin de que los excluyan del pago del uno por ciento.

Los Comisionados no pudieron ver al Alcalde, debido a que éste se encuentra indispuesto en su domicilio, donde despachó con los Jefes de los Departamentos los asuntos oficiales.

De los chauffeurs

El Alcalde ha recibido una comunicación que firman los señores Leopoldo González, Eligio Molina y Manuel García Cornuda, en nombre de distintas Asociaciones de Chauffeurs, en la que le piden resuelva los escritos presentados por estas asociaciones con fecha 10 y 21 del pasado mes de Agosto sobre suspensión del tráfico de los Omnibus que se dedican a pasear los Touristas por la Ciudad, en tanto la Cámara Municipal no acuerde un itinerario y tarifa para las mismas.

Cedió la Banda

El señor Alcalde a petición del Centro Asturiano ha cedido la Banda Municipal, para que amenice la colocación de la primera piedra del edificio astur, acto que tendrá lugar el domingo próximo.

Cesantes

Por decreto del señor Alcalde han sido declarados cesantes en el día de ayer los empleados Georgina Díaz Piedra y José Novo que prestaban sus servicios en calidad de temporeros.

El plazo de "Anuncios y Letreros"

En vista de que son muchas las personas que se dirigen al Jefe del Departamento de Impuestos Municipales, sobre el vencimiento del plazo sobre "anuncios y letreros", advierte por este medio que el día 16 del actual se cumple y que un día después los Inspectores impondrán las multas correspondientes a aquellos que resulten infractores por no haber hecho la declaración de acuerdo con el Decreto del señor Alcalde.

Para la Academia de Música

El señor Alcalde ha solicitado del Jefe de Policía Nacional Brigadier Plácido Hernández que envíe como Delegado a la Academia Municipal de Música, al vigilante No. 984.

Licencia de obras

Relación de las Licencias de Obras que en esta fecha se remiten por el Departamento de Fomento al de Administración de Impuestos para el cobro de arbitrio y entrega a los interesados de licencia y planos en las taquillas correspondientes:

Gral. Aguirre 60, Isabel del Castillo; J. C. Zenea 340, Amancio González; J. C. Zenea 342, Amancio González; D Vedado 133, Celedonio Díaz; Santos Suárez y Santa Emilia casa 4, Eulalia Ruíz; E entre 27 y 29 Vedado, Arturo Palomino; Auditor y Santa Catalina, José Pereiras; Vento 9 y 11, Herederos de A. Alvarez; Hotel París frente a Misión, Compañía Anunciadora; Marina 1, Compañía Anunciadora; Luyanó 249, Teresa Casas; Zequeira 48, A. Manuel Soto; Ave. de la Independencia y Ave. Pte. Menocal, Compañía Anunciadora; 3ra. Vedado 266, Cano y Hermanos; Prensa 42, R. y M. Huergos; Máximo Gómez 321, Compañía Anunciadora; 5ta. Ave. frente a I. Agramonte, Comp. Anunciadora; Prensa 45, Antonio Fernández; 19 esquina a L. Antonio Pollah; Pi Margall 25, A. Blanco Arias; Florencia y Buenos Aires 9, Ramón Tejón; Plazoleta de San Francisco, Luis Fernández; Ave. de Italia 125, García y Hnos.; M. Infanzón y J. Alonso, Manuel Dorado; Aguiar 78, Ventura Planas; San Joaquín 20 1|2, Antonio López; Carmen 25, Ignacio Consuegra; Máximo Gómez 141, Wein Fal; Gral. Aranguren 220, José Puentes; Concepción, Víbora 63, José Ma. Aguirre; Perfecto Lacoste 31, Juan Riera; Gral. Quintín Banderas 92, Hugo Gerdtzen; 8 Vedado 215, Ofelia Cepero; Bruzón entre Ayesetrán y Almendares, Alberto Lavín; Ave. de Acosta a 36 mt. Ave. Ortín, José Alvarez; Mayor Gorgas 17 y 19, Adolfo Palacio.

Habana, Septiembre 6 de 1923.

(f.) **A. E. Amenábar,**
Jefe de la Sección Policía Urbana.

MIMBRES

Acabamos de recibir una gran remesa del verdadero mimbre y de la mejor construcción, en juegos con cretona y sin ella, así como piezas sueltas, que detallamos a muy bajos precios.

CUADROS

Tenemos la más grande colección de cuadros al óleo, para sala, saleta, hall y comedor. Todos muy atractivos y baratos.

MUEBLES

En juegos de sala, de cuarto y de comedor los hay preciosos, incluyendo juegos dorados, que realizamos a precios de situación.

"LA CASA OLIVA"

AVE. DE ITALIA, 91. TELEFONO A-4648. HABANA.
(Entre San Rafael y San José)

c 6943 alt 7d-7 Anuncios TRUJILLO MARIN.

CENTRO GALLEGO

SECCION DE CULTURA

Hallándose vacante la plaza de Profesor de Inglés en el Plantel de enseñanza CONCEPCION ARENAL, de este Centro, y debiendo ser provista mediante oposición, se invita por este medio a todos los que se hallen en condiciones de optar a ella para que, en el término de ocho días, a contar de la fecha de la publicación de este anuncio, presenten en la Secretaría de la Sección de Cultura, altos del Centro Gallego, de 1 a 5 p. m., una instancia dirigida al señor Presidente de la Sección, acompañada de cuantos títulos acreditativos de su competencia posea el aspirante.

El plazo para la admisión de solicitudes termina el viernes 14, a las 5 p. m., y los ejercicios de oposición se verificarán el sábado 15, a las 9 a. m., en el local del Plantel.

En la Secretaría de la Sección de Cultura podrán los interesados informarse de todo cuanto se relacione con el particular.

Habana 7 de Septiembre de 1923.

Vto. Bno.,
ANTONIO REYMONDEZ,
Presidente.

JESUS VILLADONIGA,
Secretario.

Una Receta Práctica para los Estómagos Agrios o Acidos

Nueve de cada diez casos de enfermedades del estómago en nuestros días, provienen del exceso de ácidos. El estómago no está propiamente enfermo en un principio, pero si se deja que los efectos de los ácidos continúen, éstos acaban por atacar las paredes del estómago, produciendo gastritis y úlceras. Esto podrá hacer una radical operación quirúrgica, aunque sólo sea para prolongar la vida. De aquí que la acidez del estómago sea lo suficientemente peligrosa para que se la trate seriamente. La excesiva acumulación de ácidos en el estómago puede fácilmente neutralizarse tomando una dosis de una cucharadita de Magnesia Bisurada, disuelta en un poco de agua, al terminar cada comida. En caso necesario puede tomarse en mayores cantidades, ya que es absolutamente inofensiva. No olvide pedir en la droguería la legítima Magnesia Bisurada, preparada especialmente para ese tratamiento.

Jóvenes siempre

El deseo constante e imperecedero en todos los hombres es conservar sus energías y su vigor a través de los años y por encima del desgaste consecuencia de exceso o de la edad, por eso, todo el precavido que sabe hacer las cosas, toma las Píldoras Vitalinas, que se venden en todas las boticas y en su depósito El Crisol, Neptuno y Manrique, reverdecen los años.

alt. 1o. Sep.

SALUDABLES

Así quieren ser todas las mujeres, y para conseguir el goce de la salud, se hace indispensable llevar al organismo fuerzas y energías, vigor que da en breve tiempo el tomar las Píldoras del Dr. Vernezobre que se venden en todas las boticas y en su depósito Neptuno, 91. Las Píldoras del Dr. Vernezobre son muy eficaces como fortalecedoras del sexo femenino. Embellecen a las damas.

LOS ULTIMOS LIBROS RECIBIDOS

TRATADO DE GINECOLOGIA, por los doctores R. Th. von Jaschke y von ankow. Traducción de la 6a. edición alemana por el doctor M. Bonafonte. Ilustrado con 317 figuras en negro y en color. 1 tomo en 4o. encuadernado $ 8.50

OFTALMOLOGIA Y OTOLOGIA por los doctores Sieur, Poulard, Bailliart y Bourgecia. Volúmen 26 de la Patología Médica y Terapéutica aplicada, publicada bajo la dirección de los doctores Sergent, Raibadeau-Dumas y Babonneix. Edición ilustrada con 184 figuras. 1 tomo en pasta española.. .. .. .. $ 4.50

TRATADO DE SIFILOGRAFIA por el doctor H. Gougerot. "Colección Como Curar". Traducción de la 3a. y última edición francesa. Obra por la Academia de Ciencias y de Medicina de París. Edición ilustrada con 95 figuras en negro y 22 en colores 1 tomo en pasta española. . $ 5.00

ANATOMIA BIOSCOPICA. — ANATOMIA DE SUPERFICIE.— Guía práctica de los puntos de referencia por el doctor Aubaret. Traducción española de la 2a. edición francesa ilustrada con 54 figuras intercaladas en el texto. 1 tomo en 4o. encuadernado.. .. .. $ 2.40

EL LEGRADO UTERINO. — Indicaciones- Técnica- Accidentes-Resultados. por J. Fiolle. Edición ilustrada con 29 figuras y láminas. 1 tomo en 4o. cartoné.. .. .. $ 1.60

LAS CARRERAS AUXILIARES MEDICAS.—Ampliación reformada del "Manuel del practicante y de partos," por E. Alonso y García Sierra. Contestación a los programas oficiales de las carreras de practicantes, profesoras en partos, alumnos internos de Hospitales, etc., etc. 1 voluminoso tomo de 1,300 páginas, rústica.... .. .. .. $ 6.50

LOS IMPUESTOS SOBRE LA RENTA Y EL CAPITAL.—Estudio de las reformas fiscales de Europa y de los Estados Unidos motivadas por la Guerra, por Daniel Riu y Periquet. 1 tomo en 4o. pasta española .. .. $ 2.00

EL CONSULTOR DEL ABOGADO—Colección de casos prácticos de Derecho resueltos por la Redacción de la Revista General de Legislación y Jurisprudencia. 1 tomo en 4o. pasta española.. .. .. .. $ 2.00

MANUAL DE FORMULARIOS PARA EL REGISTRO DE LA PROPIEDAD INMUEBLE, por A. Ventura González. (Manuales Reus. Volumen 30.) 1 tomo en tela $ 2.00

LA TEORIA DEL SERVICIO PUBLICO, por Carlos García Oviedo. 1 tomo en 4o. pasta española.. .. .. .. $ 1.80

TRATADO DE DERECHO PENAL, por Luis Jiménez Asua. Obra ajustada al Programa de oposiciones al Cuerpo de Aspirantes a la Judicatura. 1 tomo en pasta española.... $ 5.00

EL CODIGO CIVIL INTERPRETADO POR EL TRIBUNAL SUPREMO. — Recopilación de las sentencias dictadas por el Tribunal Supremo por el doctor A. Martínez Ruíz. Segunda edición. Tomo II, que comprende los Artículos del Código 67 al 153. 1 tomo en pasta española. . $ 4.00

ENCICLOPEDIA DE QUIMICA INDUSTRIAL, por Sir E. Thorpe. Tomo 6o. y último de la obra. 1 voluminoso tomo en 4o. encuadernado $10.00

POZOS ARTESIANOS Y POZOS DE PETROLEO —Tercera edición aumentada, por José Mesa Ramos. 1 tomo en 4o. rústica.. .. .. .. $ 4.50

HISTORIA GENERAL DEL ARTE.-EL ARTE EN FRANCIA, por Luis Hourticq. Edición ilustrada con 943 hermosos fotograbados en los que está representado todo lo mas notable de Francia. 1 tomo elegantemente encuadernado.. .. .. $ 2.75

CAMILO FLAMARION. — La muerte y sus misterios. Volumen II. Alrededor de la muerte. 1 tomo en rústica. $ 1.20

LIBRERIA "CERVANTES" DE RICARDO VELOSO
Avenida Italia 62 (Antes Galiano.
Apartado 1115. Teléfono A-4958.
Habana

AVISO

LOS LADRILLOS REFRACTARIOS MARCA ACME Y ST. LOUIS QUE POR TANTOS AÑOS HAN USADO INGENIOS E INDUSTRIAS CON TAN BUENOS RESULTADOS, SON LOS LEGITIMOS DE

EVENS & HOWARD
ST. LOUIS. MO. U.S.A.

CADA LADRILLO TIENE ESTAMPADO LA MARCA Y EL NOMBRE DEL FABRICANTE MENCIONADO.. TAMBIEN TENEMOS INGLESES MARCA ORO Y HERCULES

JULIAN AGUILERA & Co
APATO 575 MERCADERES 27. HABANA

EUGENE D. MILLER,
Vice-Presidente y Director General

Los grandes Hoteles de la Plaza Pershing, New York, bajo la misma dirección del Sr. Bowman:

El Biltmore
Enfrente a la Terminal Grand Central

Hotel Commodore
Geo. W. Sweeney. Vice-Pdte.
Junto a la Terminal Grand Central "Baje del Tren y vire la izquierda"

El Belmont
James Woods. Vice-Pdte.
Enfrente a la Terminal Grand Central

Hotel Murray Hill
James Woods. Vice-Pdte.
A una manzana de la Terminal

EL ANSONIA
NEW YORK. E. U. de A.
Broadway y la Calle 73 a.
(En el barrio residencial de Riverside
Uno de los Grandes Hoteles del Mundo
JOHN McE. BOWMAN. Presidente

EL ANSONIA ha venido gozando por mucho tiempo el patrocinio de muchos distinguidos huéspedes de Cuba y Sur America. Ofrece deliciosos y bellos interiores decorativos y la serenidad de sus requisitos suntuosos, tanto para viajeros pasajeros o forasteros. Para estos últimos, hay departamentos de desde tres a doce habitaciones, lujosamente amuebladas o sin amueblar. Y por doquiere el deseo y acción de hospitalidad que agrega un toque humanitario al servicio personal individual. El barrio residencial conocido por "Riverside" es tranquilo y hermoso con todo y así, está distante solamente unos minutos de los teatros, clubs, bibliotecas, exhibiciones de arte, salones de música, y centros de tiendas. A una manzana del Subterraneo para la Estación del FF. CC. Pennsylvania, la Terminal del Grand Central, o puntos más distantes de la ciudad. Los coches-automóviles obnibus de la Quinta Avenida pasan por frente a la entrada.

HOTELES DE PERSHING SQUARE
NEW YORK

14
13
12
11
10
9
8
7
6
5
4
3
2
1

MODIFICACIONES EN EL MECANISMO DE LA NUEVA

REMINGTON 12

LA HACEN SILENCIOSA

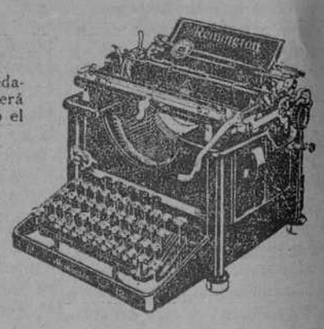

"Habla quedamente pero será oida en todo el mundo"

TODAS AQUELLAS CUALIDADES que Ud. siempre ha deseado que tuviese una máquina de escribir se hallan en la nueva Remington 12 Silenciosa.

LA INCOMPARABLE SOLIDEZ, resistencia y demás características que dieron la Supremacía a la Remington, se hallan en este nuevo modelo y además la nueva ventaja de Silencio.

EL GOLPE DE LAS TECLAS es suave y NATURAL, permitiendo hacer más trabajo con menos cansancio.

ESTE MODELO ha sido adoptado como STANDARD por la Compañía Remington Se vende al mismo precio —$120—que el modelo anterior N. 10.

FRANK ROBINS CO.
HABANA

Mujeres!—

El "LYSOL" es un detersivo antiséptico seguro y eficaz. Evita infecciones por bacterias que causan muchas enfermedades. Es de tomarse en cuenta su olor saludable, el cual pronto desaparece. Disuelto en agua es ideal para duchas vaginales.

EN TODAS LAS BOTICAS Y DROGUERÍAS.

Lysol Desinfectante

¡SALE, CAYUCO!. TU ROPA JIEDE PORQUE NO ESTÁ LAVADA CON

JABON LA LLAVE

EL JABON DEL PUEBLO.— SABATES S. EN C.

ESTUDIO VAILS

GINEBRA AROMATICA DE WOLFE

LA UNICA LEGITIMA

IMPORTADORES EXCLUSIVOS
—EN LA REPUBLICA—

PRASSE & Co.

Tel. A-1694.-Obrapía, 18.- Habana

CASOS Y COSAS

LA LEYENDA DE SIEMPRE

Hoy con Angelito Rivas
está pasando lo mismo
que con aquel pez enorme
llamado "monstruo marino",
que decían que asomaba
frente a la playa de "El Chivo".
Cada cuatro o cinco días
nos vienen con que lo han visto,
ora en tranvía, ora en guagua,
ora en tren, ora en **fotingo**...
pero en la vida lo cogen
a pesar de los avisos.
A mi entender, esas **bolas**
(porque **bolas** son, de fijo)
son las que al fin contribuyen
a darle fama al bandido
y a convertirlo en un santo,
como al famoso "Arroyito".
Pasa el tiempo, y ¿qué sucede?
que van formando otro juicio
y acaban por olvidarse
de su tremendo delito,
y al fin, en el bandolero
no ven más que un hombre listo.
Y no falta quien sostenga
después, si cae en Presidio,
que era un bandolero noble
"les robaba a los ricos
y a los pobres socorría"...
¡como todos los bandidos!

Sergio ACEBAL.

Caballero: Podemos servirle los elegantísimos cuellos DERBY.
Hacen juego con las delicadas telas para camisas que hacemos a la orden.
Son artículos para quienes saben vestir.

EL MODELO, Obispo y Aguacate.

26586 Alt. 6d-7

Un buen sueño

Descanso y sueño se obtienen, después de las fatigas del día, reposando en un lecho confortable, vestido con ropa limpia y fresca.
Esto se logra teniendo suficiente ropa de cama para variarla con la mayor frecuencia.
Súrtase de ella en nuestra Casa.
Sábanas desde 70 centavos, en adelante.
Warandol de hilo belga a $2.50, 2.75, 3.00, 3.25, 3.50, 3.75, 4.00 y 4.50 la vara (clase extra).
Nada lo supera.
Fundas para almohada desde 35 centavos.

"Le Printemps"
Obispo esquina a Compostela
DESPACHAMOS PEDIDOS POR CORREO

C 6948 1d-7

"TRIANON"

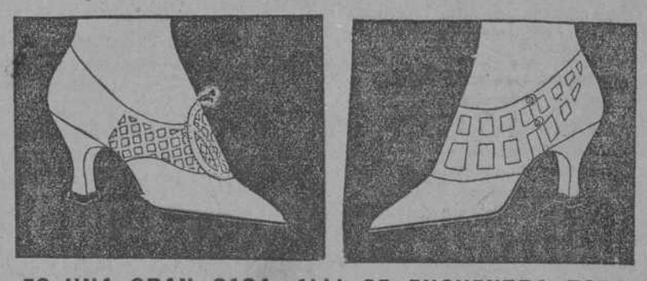

ES UNA GRAN CASA, ALLI SE ENCUENTRA TODO EL AÑO LO MAS ELEGANTE EN CALZADO FINO PARA SEÑORAS Y NIÑOS.

Cuando se admira en los salones elegantes del gran mundo un zapato fino, las señas de la casa donde se adquirió está en todos los labios:

RASO CON REJA DE SEDA

"TRIANON"

Neptuno y San Nicolás. Tel. A-7004

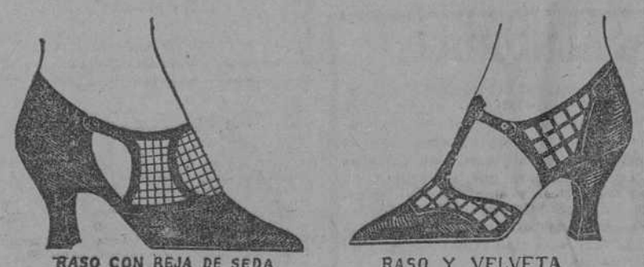

RASO CON REJA DE SEDA RASO Y VELVETA

C6935 1d-7

MOVIMIENTO POLITICO

COMITE REELECCIONISTA DE BUENA VISTA

El sábado primero del actual y en el domicilio del señor Domingo Matos, Avenida 2ª entre 5 y 6, Buena Vista, (Marianao) se reunieron numerosos elementos de los distintos partidos, con el fin de constituir el Comité Reeleccionista que apoyará al doctor Alfredo Zayas para un segundo período de gobierno.

La Mesa provisional fué constituída por el señor Remigio Avalos como Presidente y el señor Domingo S. Hernández. Expuesto por éste el motivo de la convocatoria, fué sometida a la consideración de los presentes la forma de llevar a cabo la organización de dicho comité.

Después de hacer uso de la palabra el señor Secretario y varios de los presentes, se acordó por la Mesa un receso para confeccionar las candidaturas, que obtuvo el resultado siguiente:

Presidentes de Honor: Dr. Alfredo Zayas y Alfonso; Agustín Cruz; José María Zayas; Oscar Zayas; José Antonio Cortina; Juan Gualberto Gómez; Raul Navarrete; Eugenio Azpiazo; Miguel Parrado y Eulogio Guinea.

Presidente Efectivo: Lorenzo Veliz
Vice: Antonio Santos.
Secretario de Actas: Domingo S. Hernandez. Vice: Esteban Santos.
Secretario de Correspondencia: Ramón Valdés. Vice: Pío Parrado.
Tesorero: Carlos Pozo.
Director: Remigio Avalos.

Vocales: Rafael Madrigal; Edelmiro García; Tomás Estupiñán; Félix Curbelo; Domingo Matos; Cirilo Acosta; Luis Jiménez; Rafael Estévez; Ramón Cordero; Valeriano Valdés y Ramón Trujillo.

La Mesa acordó convocar en breve para darle posesión a la Directiva, y constituir un Círculo, nombrándose además las comisiones de Propaganda y Festejos, así como la Directiva que ha de regir los destinos del mismo.

Una vez tomado en consideración lo expuesto a la asamblea, se dieron vivas al Honorable doctor Alfredo Zayas y a los elementos de acción del Barrio de Buena Vista.

A las once de la noche terminó la fiesta en la mayor alegría.

GLASS JAR

Esta marca es la que debe exigir el que quiera comprar lo mejor que se fabrica en conservas de frutas, espárragos, etc.

Cuando compre alguna conserva de la marca GLASS JAR esté seguro que compra lo mejor que puede fabricarse.

"LA REGULADORA, S. A."

De orden del señor Presidente y en 2a. convocatoria se cita a los señores accionistas para que concurran a la Junta General Ordinaria que se celebrará el día 6 del actual, a las 8 de la noche, en los altos del Centro Gallego.

Habana, Septiembre 1o. de 1923.
El Secretario
H. González

ORDEN DEL DIA:

Lectura del acta de la sesión anterior.
Informe de la Comisión de Glosa.
Balance Semestral.
Asuntos Generales.

C6729 5d-2

ES IGUAL QUE LA MATERNA
DRYCO
LECHE SECA PULVERIZADA
LA PRESCRIBEN EMINENTES MEDICOS DE TODO EL MUNDO CON RESULTADOS ASOMBROSOS
DE VENTA EN DROGUERIAS Y FARMACIAS
THE DRY MILK CO. 15 PARK ROW NEW-YORK
LATAS DE 11 ONZAS PRODUCE 3 LITROS; LATAS DE 3 LIBRAS PRODUCE 12 LITROS-RECOMENDAMOS ESTA ULTIMA COMO MAS ECONOMICA.

Las enfermedades de la piel se evitan y desaparecen aplicando
Mentholatum
El remedio rápido y seguro
En todas las boticas y droguerías
NO SE RASQUE USE MENTHOLATUM

AGENTES GENERALES: COSMOPOLITAN TRADING CO. SAN PEDRO 14 HABANA

RADIOTELEFONIA

La estación 2 D W

El siguiente programa será trasmitido esta noche de ocho a ocho y treinta por la estación 2 D W.

Primera Parte:

1.—Boda Negra. Danzón.
2.—If you could care. Vals.
3.—La Aurora. Guaracha.
4.—Estella. Fox Trot.
5.—Dreami melody. Vals.

Segunda Parte:

1.—Princesita. Danzón.
2.—Happy. One Step.
3.—Sorpresa de un motorista. Rumba.
4.—Caroline Mamy. Fox Trot.
5.—Wild flower medley. Fox tros.

Un concierto de Ramírez

Esta noche a las nueve ofrece la estación 2 T W de Roberto Ramírez el siguiente programa que será ejecutado por el terceto Luis Mratínez, Eduardo Llondariz y el guitarrista Antonio Julio.

Primera Parte:

1.—Guitarra. Canción moderna.
2.—Rollos de Oro núm. 3. Canción.
3.—Un extranjero en Cuba. Poesía recitada por el autor señor Antonio Lavat.
4.—Toma esa flor. Canción.
5.—A Matanzas. Guaracha.

Segunda Parte:

1.—Mi guitarra. Contestación a la canción.
2.—El Desprecio. Bolero.
3.—El Vendedor de Pájaros. Poesía reciada por el señor Enrique Agüero Hidalgo.
4.—¿A quién me llevo? Bambuco.
5.—El comerciante. Guaracha.

Al señor M. Hernández

La carta circular que usted me envía, referente a la estación 2 Q K del señor García Vélez, paso a contestarla. Positivamente, el señor García Vélez, está realizando esfuerzos inauditos como ya publiqué en la edición de ayer, para sintonizar mejor su estación y ofrecer mejor trasmisión.

Con respecto a que anuncia determinados nombres de fabricantes de discos, resulta realmente un anuncio indirecto y cuando él lo hace, será arrostrando las consecuencias que lo ponen en pugna con el reglamento vigente para las trasmisiones radio-telefónicas.

Tengo entendido que en breve la Dirección General de Comunicaciones, cumplido ya el plazo de prueba que se acordó en la última junta de los trasmisores de radio, convocará a una nueva junta o introducirá en el actual reglamento modificaciones que marquen reglas precisas para las trasmisiones de radio.

A NUESTROS SUSCRIPTORES

Si Vd. no recibe el periódico oportunamente, avísenos por estos teléfonos: M-6844, M-6221 y M-9008. De 8 a 11 a. m. y de 1 a 5 p. m.

Sólo Grippol lo curó

Unión de Reyes, 1 de Enero de 1915
Sr. Dr. Arturo C Bosque
Habana

Muy señor mío y de mi mayor consideración:

Altamente he de quedar a usted agradecido por el gran beneficio que he recibido en mi salud con el uso del "Grippol". Hacía tiempo que venía quejándome de una pertinaz afección catarral que, a pesar de una infinidad de medicamentos que había tomado unos de botica y otros caseros, ningún alivio había experimentado en mi dolencia. Al fin una señora amiga mía, me recomendó el "Grippol" y a las primeras dósis fuí sintiéndome mejorado y hoy me encuentro del todo restablecido. Desde entonces no hago más que celebrar tan excelente medicamento. Yo le autorizo a usted para que haga pública esta carta si quiere y siempre estaré dispuesto a dar referencias y recomendar su preparado como lo hago cada vez que se me ofrece ocasión a mis amigos.

Domingo Cabrera

Sic. Angeles número 1. Unión de Reyes.

El "Grippol" es una medicación valiosa en el tratamiento de la grippe, tos, catarros, bronquitis, etc. etc. y en general en todos los desórdenes del aparato respiratorio.

1d-7

DR. P. G. LEQUERICA

Cirujano del Hospital Municipal
Cirugía General. — Especialista en Vías urinarias, Cistoscopía y Cateterismo ureteral.
Consultas de 3 a 5. Calle de Cuba No. 18. Teléfonos A-3805. A-3592
c6742 15d-2

GRATIS PARA LOS HOMBRES

Informaré gratis como curarse pronto y radical con un tratamiento patente de fama mundial. Enfermedades Secretas, Irritaciones, Flujos, Gota Militar, Arenillas, Mal de Riñones y de Piedra, Catarros de la Vejiga, Cistitis, Uretritis. Envíe su dirección y dos sellos usados al Representante G. Cabas, Apartado, 1328, Habana.
C6760 6d-2

¡Es una gran verdad!
No hay medicamento para curar las enfermedades de
Estómago e intestinos
por antiguas que sean, como el
DIGESTÓNICO
DE VENTA EN FARMACIAS Y DROGUERIAS

REGALO A LAS MADRES

La COMPAÑIA NESTLE, de Presidente Zayas (antes O'Reilly), Nº 6, obsequiará a las madres que lo soliciten un libro muy interesante que trata exclusivamente de la crianza de los niños. No tiene que escribir, mande una postal con su nombre y dirección y a vuelta de correo, tendrá el libro.

COMPAÑIA NESTLE
PRESIDENTE ZAYAS (ANTES O'REILLY) No. 6 — HABANA

Suscríbase al DIARIO DE LA MARINA

FOLLETIN 25

JORGE GIBBS

Juventud Triunfante

NOVELA

Traducida del inglés por

CH. MOSTANY

De venta en la Librería "Cervantes", de Ricardo Veloso, Galiano, 62, esquina a Neptuno

(Continúa)

cia exterior parecían irse reflejando en su actitud, en su porte y en sus modales. La señorita Magruder la sorprendió contemplándose con disimulo en el espejo de pie del salón.

—¿No te gusta llevar el pelo recogido, querida?—le preguntó un día.

—No mucho—le contestó—parezco china, ¿verdad?

—Una china graciosa.

—¿Existen chinas con gracia?

—¿Crees que no las hay, Patricia?

—Me parece que no.— Y luego, cambiando de tono, prosiguió:—Algunas veces pienso que es un error...

—¿El qué, querida?

—El querer convertirme en una señorita.

—Tú eres la única que piensas así. Es sorprendente lo que has adelantado en seis meses, y cada día vas adquiriendo un porte más fino.

—Puede ser. Pero a veces pienso que estoy empeñándome en ser alguien y no soy, ni hay tampoco razón para que llegue a ser'o. ¿Cómo voy yo a igualarme a Sydney?

—¡Oh Patricia!—exclamó miss Magruder con acento de reproche al oír esas frases de desaliento—.

Debes esforzarte, querida. Has de jugar más partidas de tennis. Ya le has ganado una a Sydney.

Patsy no supo qué contestarle, y reanudó el estudio de su lección de piano, reclinada en la silla y cabizbaja. Su actitud era de una sumisión absoluta a las determinaciones de sus tías adoptivas, aun cuando hubieran decretado su muerte; por más que tenía la seguridad de que, con el tiempo, había de reventarle la cabeza de puro relleno con tantas cosas como metían en ella. Sin embargo, observando todos que se esforzaba en complacerles, la amaban cada día más.

Patricia debía manifestarse otra vez como Patsy antes de acabarse el verano, porque la tentación se interpone siempre en el camino de los que se esfuerzan en llevar a cabo grandes cosas. Y por ironía del Destino, Cristóbal Van Leer hubo de ser también testigo de su nueva falta.

AL regresar, a la caída de una agradable tarde de Septiembre, de uno de esos paseos fuera del límite de las posesiones de Wood Knoll, pasaba por uno de los lugares más pintorescos de las afueras de la población- en el momento en que un grupo de muchachos estaban jugando a base ball. Una nota de color blanco que se destacaba en el centro atrajo las miradas hacia aquel punto. Patsy estaba allí en actitud de triunfo, con el brazo derecho levantado y con los ojos ansiosos deseando oír el grito de "¡primero!". Agitó el brazo, alzó la pierna al aire, dió un puntapié a la pelota y ésta corrió hacia el lugar deseado con la mayor rapidez y precisión.

—¡Tres veces! Quedas fuera—dijo la pequeña árbitro.

Patsy soltó la pelota que tenía de nuevo en las manos, cuando, al levantar la cabeza, se fijó en que el enfermo se hallaba apoyado en la valla del camino y le hacía alegremente señas con la mano. Comprendió que se regocijaba de haberla sorprendido en aquella actitud y se puso colorada como una amapola.

—Oye—dijo Patsy al muchacho que hacía de capitán y estaba a su lado mientras se ponía el sombrero—. Me voy.

Y sin atender sus protestas, se escurrió por un boquete de la valla.

Cristóbal Van Leer tambaleándose presuroso, logro alcanzarla, y con el sombrero en la mano, le dijo:

—Te felicito.

—¿Cómo ha venido usted hasta aquí?

—He venido a tomar el aire, como me parece que has venido tú también. ¿Podemos pasear juntos?

—Tengo que marcharme.

—Bueno; pero antes quiero que me digas cómo te encontrabas jugando con esos muchachos.

—No había hecho más que pararme un momento para mirar, y no sé cómo...

—Muy bien. ¿Y saben mis seráficas primas que posees esas cualidades deportivas?

Patsy frunció el ceño, confusa.

—Usted habla mucho, pero yo no entiendo lo que dice.

Cristóbal hizo una mueca.

—Lo que quiero decirte es si saben mis primas que andas por aquí.

—Sí; lo saben.

—¿Pero no lo que haces?

—Ya se lo diré.

—¡Pobre Patsy! La juventud no hace más que desatinos. Hay que disculparlos porque todos los hemos cometido. Melinda y Débora nunca han sido jóvenes. Salieron de los brazos de Afrodita vestidas ya de pies a cabeza de seda negra.

—No murmure usted de ellas. ¡No puedo permitirlo!

—¡Dios te bendiga! No murmuro de ellas. Afrodita fué la diosa del Amor.

—No existe ningún Dios que se llame así; y a mí me gustan sus vestidos negros y yo las quiero.

Los ojos de la muchacha brillaban con sinceridad y se veía que trataba de dominar sus rapidosos impulsos.

Luego continuó:

—No quiero enfurecerme otra vez contra usted, señor Van Leer. Usted está enfermo, aunque no tanto como se cree. Nunca se puede asegurar nada. muchos se imaginan que se van a morir y no acaban nunca de morirse. Esto me lo dijo mi amigo Kozakowski y él lo sabe bien, por razón de su oficio: es empresario de pompas fúnebres.

El desgraciado volvió a reírse con tanto regocijo que hasta la misma Patsy acabó por hacer un gesto de simpatía.

—¿De modo que tú no crees que estoy tan enfermo como parece?

—No sé. Usted anda un poco encorvado. pero las piernas las tiene bien. Si se riera más a menudo, como lo ha hecho ahora, es fácil que se pusiera pronto bien.

El hombre no cesaba de hacer visajes. Entretanto habían llegado a una encrucijada.

—Quisiera acompañarle hasta su casa para que no le pasase nada—dijo de pronto la muchacha—, pero estoy intranquila...

Se puso triste al pensar en la inevitable confesión y la cara de disgusto que pondrían sus protectoras.

—¿Pero es que vas a contárselo?—pregutóle Cristóbal.

La muchacha afirmaba moviendo la cabeza.

—Sí: adiós.

Y saludándole con la mano, se alejó y emprendió el camino que conducía a Shirley Lane.

La confesión de aquella nueva falta tuvo por consecuencia el prohibirle ir al pueblo ni a ningún otro sitio sin que le acompañase miss Magruder. Era una medida rigurosa, pero Patsy la disputó por justa y merecida. A pesar suyo, iban a rodearla de tanta vijilancia que por entonces no había miedo de que volviese a ver a los pequeños jugadores de las cercanías. La señorita Magruder pensó que ya era tiempo de enseñarle algunas de las sagradas obligaciones y prerrogativas de su sexo, y una viva chispa de luz que nunca se había extinguido en la conciencia de Patsy, ni aun en la época más calamitosa de su vida, se había convertido en una llama cuando despertó en su alma la inteligencia de muchas cosas. Comprendió que debía prepararse para defenderse de los peligros propios de la mujer y que Jon McGraw tendría que buscar otro personaje para sus Gigantes.

Tomada esta decisión, su tarea se hizo más fácil y trabajó con empeño durante todo el invierno. Al contrario de lo que temía en su cabeza no reventó a pesar de lo mucho que se le atiborraba. La guerra Europea, que había estallado unos meses antes, exitó su interés, facilitando mucho las lecciones de geografía y de historia que le daba miss Magruder, porque la imaginación de Patsy se hallaba confirmadas las descripciones que le hacía en los extensos relatos de los periódicos, donde buscaba con ansiedad el mayor número de datos que podía. Como paliativo aquellos relatos sangrientos, la señorita Magruder y una de las dos hermanas, o las dos a la vez le llevaban de cuando en cuando a algún teatro de la ciudad en el que se representaran funciones honestas y escojidas que hicieran resaltar hechos nobles y sacrificios llevados a cabo por mujeres virtuosas. Todo aquello resultaba admirable para Patsy, y, al mismo tiempo, las ocasiones de escuchar un inglés correcto, junto con la compañía constante de personas que lo hablaban también con propiedad, hacían que su lenguaje fuera perfeccionándose diariamente. Cuando Cristóbal Van Leer la encontró en cierta ocasión, creyó que ya no era ella, y así se lo manifestó a su padre, diciendo:

—Habéis mutilado su carácter propio y despertado en su espíritu una infinidad de prevenciones. Ahora ya no es sino un plato vulgar.

—Yo no opino del mismo modo—repuso David tranquilamente.

Al llegar el verano, Sydney regresó de su Universidad, no hablando otra cosa más que de la espantosa guerra. Muchos de sus condicípulos se encontraban ya en Francia sirviendo en las ambulancias y uno de sus compañeros más abnegados había encontrado por aquellos días una muerte gloriosa. Patsy le escuchó con el mayor interés cuando Sydney se esforzaba en convencer a sus tías para que le dejásen partir también. A las benditas señoras les parecía horrible, el que las salpicaduras de la lucha pudiesen llegar hasta Shirley Lane, y cuando vió sus ojos llenos de lágrimas y escuchó

HABANERAS

EL PESCADOR DE PERLAS

Grandiosa cinta.
De excepcional mérito.
Es la que con el título de **El Pescador de Perlas** se estrena hoy en Capitolio.

Magnífica, imponderable producción de Rex Ingram, con una trama romántica, bellas escenas y lujosa presentación.

La figura adorable, juncal y fascinadora de Alice Terry muéstrase en **El Pescador de Perlas** como un incentivo poderoso.

Así también Ramón Novarro, el joven actor mejicano, guapo y simpático.

Habrá un número musical.

Precioso!

La canción **El Pescador de Perlas**, original del maestro Angel Reyes, con letra de Sergio la Villa, que cantará como prólogo de la exhibición el tenor Urgel.

Entre los espectadores se distribuirán ejemplares de la canción además de postales de Alice Terry y de Ramón Novarro.

Las exhibiciones de **El Pescador de Perlas** se ofrecerán en las tandas elegantes del coliseo de Santos y Artigas.

A propósito de Capitolio.
Algo de interés.
En el vapor **Leerdam**, que llega hoy de Europa, se espera al fakir indio Fasola.
Debutará el lunes.

NOCHES DE MARTI

De moda.
Y un estreno además.
Doble aliciente que reune la función de la noche en el teatro Martí.

La nueva obra tiene por título **Las Hijas del Tío Sam** y es la serie de aventuras por que pasa una chica madrileña de paseo por Yanquilandia.

Chistoso el libro.
Y bonita la partitura.
Se verá como siempre los viernes la sala del coliseo de Santacruz.
Muy favorecida.

HABANA PARK

Tres días de festejos.
Ultimos de la temporada.
Empiezan hoy, con un programa atrayente, en los dominios de Habana Park.

Seguirán mañana, exhibiéndose Braizilian Castro, el Hombre Goma.

Procede de Nueva York.
Una maravilla!

Dulce quimera...

La interesante Margarita X—una mujer de fuerte personalidad, un poco altiva, más cerebro que corazón, para la cual aún no se mostró la vida como ella la presiente—nos ha hecho merced de una nueva carta, modelo de agudeza y elegante ironía.

"Señor Jefe de Publicidad de "La Filosofía".—Ciudad.— Mi galante amigo: Usted empezó por ser mi delator ¡y ahora ha de convertirse en mi cómplice! Lo necesito. De haber imaginado por un instante que estaba destinada a la publicidad, yo no hubiese firmado con mi propio nombre la postal en que pedíale la inserción del lindísimo soneto "La Negativa", de Octavio M. Suárez. Mi idea al dirigirme a usted fué la de que, creyéndole conocedor de dichos bellos versos, aspiraba al placer de verlos en su Sección, simplemente, sin alusiones a la peticionaria..."

Plegada en el incógnito siempre, temerosa de nuestra indiscreción, nos supone envanecidos y en plena intriga tendenciosa por la publicación de su primera tarjeta, y nos reprocha incisivamente:

"Margarita"... "del Vedado"...—prosigue—. ¿No sospechó usted que ya sabría él de quién se trataba? ¡Caramba, y usted que se me muestra tan agudo psicólogo—a lo Madame Swetchine—, cuando descubre en mis líneas "un poco de amor que palpitó hace tiempo"!... Es verdad: confieso que un día le hice la misericordia de quererle un poquitín... Por ello, enorgullecido de su privilegio, hoy él se envuelve, para con nosotros, en un silencio superior..."

¿Por caridad nada más? ¿Por qué evocarlo entonces? Un hombre que acepta el amor en esa forma, aunque venga de la mujer más mujer, no vale la pena....

"Pero ya en esta situación—bien grata por demás—, le venceremos: usted y yo le venceremos! Verá cómo: conforme a su sospecha, poseo copia del susodicho soneto "La Negativa", inspirado por mí... Pues bien—aquí de su complicidad sentimental—: Suárez, que es un mozo salvajemente huraño: Suárez, repito, tiene pánico a las erratas de imprenta en sus versos. Que elija, por tanto, entre enviar su producción a usted, o sufrir la publicidad de ella por mí, llena de errores... Dígaselo usted con esta carta, ¿eh?"

Ya lo ves, Octavio: o envías tu mimado soneto, o te lo publicamos con erratas y todo... Termina la ignorada amiga:

"Mi gentil cómplice—"ex abundantia cordis"—no se niegue a este ruego atormentado de s. s.—**Margarita X.**—Vedado y agosto 26 de 1923."

Latinajos también, como veis, estela de cultura dilecta. ¿Quién será ella?... Después de todo, pierde tanto como yo, si decide permanecer incógnita...

Poeta: venga "La Negativa". Ahora, que te toca a tí, no te niegues también.

CORTINAS

Juegos de Cortinas Crochet, de 4 1|2 yardas, con unos dibujos formando arabescos, muy originales, a $8, $10 y $12.

Juegos de Cortinas—de punto inglés y con vuelos alrededor, a $25.

Juegos de Cortinas de encaje Filet, preciosas. No les marcamos precios. Para que usted, lectora, se las pueda llevar muy baratas...

Seguimos vendiendo a 83 centavos la vara, una gran cantidad de guarandol belga, de hilo puro, en todos los colores. ¡Qué precio!...

Y un lote de voile estampado, de color entero, a **17** centavos vara.

La liquidación de vestidos de $8.50, está en su apogeo. Antes costaban $15, $20 y hasta $25.

NECROLOGIA

LA SEÑORA ENCARNACION RUANO VIUDA DE GONZALEZ

Confortada por los auxilios espirituales de la Religión Católica y rodeada de sus más allegados familiares, falleció en la noche de anteayer en su residencia de la Víbora (Delicias 70) la venerable dama señora Encarnación Ruano viuda de González, cuya edad avanzada hacía esperar de un momento a otro tan inevitable como triste desenlace.

Su entierro, efectuado en la tarde de ayer, patentizó las grandes simpatías de que la finada gozaba entre sus numerosas relaciones, pues a la luctuosa ceremonia muy pocos fueron los amigos y deudos que faltaron, excusando su asistencia por fundados motivos los que no pudieron tributar así su póstumo homenaje a la buena y noble anciana.

Al consignar en estas páginas la triste nueva, damos nuestro más sentido pésame a los familiares de la eternamente desaparecida, especialmente a sus hijos y nietos, entre los cuales no por esperada fué menos dolorosamente sentida la desgracia.

A NUESTROS SUSCRIPTORES

Si Vd. no recibe el periódico oportunamente, avísenos por estos teléfonos: M-6844, M-6221 y M-9008. De 8 a 11 a. m. y de 1 a 5 p. m.

DE JUSTICIA

PENSION CONCEDIDA

Se ha resuelto conceder a la señora Isabel Anillo y Bassave, como madre del señor Gerardo de los Reyes Gavilán y Anillo, que falleció siendo Escribiente del Juzgado Correccional de la Sección Primera de la Habana, una pensión de Ciento Ochenta y Nueve pesos anuales, y a su pupilo el menor Gerardo de los Reyes Gavilán y Acosta, como hijo del mencionado auxiliar fallecido, otra pensión de Trescientos setenta y ocho pesos de la que disfrutará hasta que llegue a la mayoría de edad.

UN EXITO MAS

Sr. Dr. Arturo C. Bosque
Habana

Muy señor mío:
Tengo verdadero gusto en comunicarle para que haga el uso que crea conveniente, que he usado durante varios años la "Pepsina y Ruibarbo Bosque", quedando muy complacido por los excelentes resultados obtenidos en los casos de dispepsia.
(fdo.) **Dr. Abelardo Labrador**
Habana, Abril 27 de 1923

"La Pepsina y Ruibarbo Bosque" es inmejorable en el tratamiento de la dispepsia, gastralgia, diarreas, vómitos, gases, neurastenia gástrica, y en general en todas las enfermedades dependientes del estómago e intestinos.

Nota—Cuidado con las imitaciones exíjase el nombre Bosque, que garantiza el producto.

1d-7

Cochecitos para Niños

Cochecitos, por el estilo del que muestra el grabado; los vendemos en la sección correspondiente, situada en el cuarto piso de nuestros almacenes.

Los hay de muchas clases: de mimbre, madera y mimbre, con la capota de mimbre o piel, en distintas formas, en varios tamaños; y en toda la escala de precios.

Cuanto a colores, todos los que resultan apropiados: prusia, negro, "beige", gris....

En la misma sección están también los juegos de polvera, maruga, cepillo, jabonera y peine: estas mismas piezas sueltas; artículos de goma: baberos, sabanitas y pantaloncitos; canastilleros de todas clases, inclusive los canastilleros en forma de escaparate; cunas, bañaderas, pesas, automóviles, triciclos, Teddy cars...

Trajecitos para niños y mamelucos de piqué, dril, Chantung, seda China, warandol, Palm Beach, kaki... para todas las edades, de: uno a doce años.

Vestiditos para niñas de dos a catorce años, confeccionados en rico género lavable—calidad entre "crepe" y "eponge"—de tan ideal caída que, pensamos si sería esta tela la que usaban los griegos en sus famosas túnicas.

Los precios de estos vestiditos forman la siguiente escala:
Para dos años: $2.50.
Para cuatro años: $3.25.
Para seis años: $4.00.
Para ocho años: $4.75
Para diez años: $5.25.
Para doce años: $6.00.
Para catorce años: $7.00.

Olvidábamos citar un detalle importante: estos vestiditos tienen el frente bordado al pasado, bien en blanco o en colores.

Otro aspecto importante de la sección de los niños es el surtido de cargadores.

Un tipo de mucha aceptación—entre la infinidad de modelos que ofrecemos—está confeccionado en finísima guarnición de Valenciennes, sobre fondo de seda, con lazos de cinta muy caprichosos. Desde el principio de nuestra VENTA FIN DE TEMPORADA lo estamos vendiendo a: $12.50. El cargador tiene su gorro a juego.

Otro tipo de cargador, con su gorro, vale $15.75—precio muy reducido, merced, también, a la VENTA FIN DE TEMPORADA—, es de tul, con fondo de seda, guarnecido de finos encajes de Chantilly y lazos de cinta.

En nuestro surtido encuentra usted cualquier clase de cargador y a precio muy ventajoso.

¿Necesitamos acaso repetir la excelencia de nuestros precios populares?

Ha llegado el último número de la bella revista francesa—impresa en castellano—Arte, Gusto y Belleza.

Esto no interesará a los niños—a quienes dedicamos nuestro anuncio de hoy—; pero sí a las mamás.

ALMACENES FIN DE SIGLO HABANA

Centro Asturiano de la Habana

SECRETARIA

(Colocación de la primera piedra del edificio social)

De orden del señor Presidente de este Centro Asturiano se anuncia, para conocimiento de los señores asociados, que el domingo próximo, día nueve, se llevará a cabo, en el solar del Centro, el acto de colocación de la primera piedra del edificio social.

Las puertas se abrirán a las ocho de la mañana, y el acto dará comienzo a las nueve; y para poder penetrar en el lugar en que ha de celebrarse, será requisito indispensable el de presentar a la Comisión el recibo que acredite estar al corriente de la cuota social, y el carnet de identificación.

La entrada es por General Carrillo (San Rafael) y Avenida de Bélgica, (Monserrate).

Habana, 6 de Septiembre de 1923.
R. G. MARQUEZ.
Secretario.

C6940 2d 7 2t 7

HOY y Mañana SABADO

GRAN VENTA DE ELIMINACION EN The Automat

LOS PRECIOS MAS BAJOS QUE SE HAN REGISTRADO HASTA AHORA

TRAJES de Verano.	$9.90	PANTALONES de Palm-Beach. . . .	$4.95
TRAJES de Palm Beach. . . .	$12.95	CAMISAS UN LOTE en varios colores, a.	$0.75
TRAJES de muselina y Gabardina.	$19.50	De Irlandas muy finas, a.	$1.00
TRAJES de Tropical WORSTESO	24.95	De Madras en todas tallas, a.	$1.25
TRAJES de English Flamel. . .	$29.85	De Vichy superior. . .	$1.85
TRAJES de Muselina Inglesa. .	$34.95	PAJAMAS en varios colores. . .	$1.25
TRAJES de Muselina de lana Inglesa.	$39.95	CORBATAS para niños.	$0.14
TRAJES de Palm-Beach para niños.	$6.85	CORBATAS de Seda, a.	$0.39
PANTALONES de varios colores. . .	$6.75	CORBATAS de Malla, a.	$0.29
		CORBATAS de Seda, a.	$0.99

Calcetines Mercerizados y de Seda, 24 c. y 39 c.
Ropa interior "Sexton" y Pajama "Checks", 40 c. 59 c. y 69 c.
Cuellos a 8 c. 14 c. y 20 c.

Calcetines de Seda, clase superior, 69 c. y $1.00.
Pañuelos finos de todas clases, 8 c. 12 c. y 14 c.
Tirantes a 19 c. 39 c. y 59 c.

VISITENOS Y OBTENDRA SU RECOMPENSA

THE AUTOMAT

OBISPO 99, ENTRE VILLEGAS Y AGUACATE

C6933 1d-7

"PLEXO"
CASPICIDA

Es lo único que infaliblemente le quitará la CASPA sin dañarle el cuero cabelludo, evitando así la caída del pelo.

No contiene grasa, petróleo, ni corrosivos, deja el pelo limpio, sedoso y finamente perfumado.

Sea cual fuere el origen ó clase de CASPA, el éxito es positivo.

En Sederías y Farmacias
"Safirea"
Alberto Crusellas

¿CALLOS?

—solamente diga
"Blue-jay"
a su farmacéutico

Alivia el Dolor Inmediatamente

"BLUE JAY" es un líquido cristalino de fácil aplicación y la manera más sencilla y rápida de acabar con los callos. Una gota es suficiente. Alivia el dolor inmediatamente. El callo se ablanda y se desprende con facilidad. Podrá ud. calzarse enseguida sin que sienta molestia o dolor alguno. Seguro—Inofensivo—Infalible. Se fabrica en un laboratorio famoso en todo el mundo. De venta en todas las farmacias y droguerías.

GRATIS: Escriba a Bauer & Black, Chicago, Ill., E.U.A. para un libro de valor "Atención cuidadosa de los Pies"

AGUA SACCAVA

TINTURA VEGETAL
para hacer recobrar a CABELLO y a BARBA su primitivo color.
PARIS - 36 Rue de La Tour-d'Auvergne
De venta en La Habana: Droguería Sarra y toda buenas

Las Muelas de Leche
Se pican y duelen a los niños

A media noche, por las mañanas, después de merendar, los niños de muelas picadas se quejan de dolores.

RELAMPAGO
NO QUEMA LA BOCA

Cura el dolor de muelas más agudo, más violento y evita que una muela picada, mortifique a los niños.

Se vende en todas las boticas

Una cubana en París: —"¿Y éstas son las decantadas francesas bonitas? En la Habana hay muchas más caras lindas." (Claro, en la Habana usan Jabón y Polvos Hiel de Vaca.)

Cutis de niños y bellas: Hiel de Vaca de Crusellas

Polvos
Jabón
Crema
Arrebol
Pomada

Loción
Pasta para dientes
To-kolina para el pelo

Rehuse las peligrosas imitaciones

CIA. NACIONAL DE PERFUMERIA — HABANA

En retratos de niños no tenemos competencia. Haga usted una prueba, llevando su baby a la fotografía de

M. PIÑEIRO

Sucesor de Colominas y Co.

SAN RAFAEL 32. - Gran rebaja de precios.

C 6197 10-6 Ag.

DURANTE ESTA SEMANA

OFRECEMOS UNA GRAN REALIZACION DE CURIOSIDADES Y OBJETOS PROPIOS PARA REGALOS

También ofrecemos, a precios muy rebajados:
Mantones, Chales y Pañuelos de Seda. Medias, Calcetines, Ropa Interior para Hombres; Abanicos, Sombrillas, Peinetas, Carteras y Perfumería en general. Solicite precios.

LA MODA DE FILIPINAS
MONTE, 99. TELEFONO A-6247

"Las Modernas Filipinas". Obispo, 119-121. Teléfono M-5509.—"Las Segundas Filipinas". Galiano, 111. Teléfono A-2460.

C6743 Alt. 8d-1

N. Gelats & Co.
BANQUEROS. HABANA Aguiar 106-108

Vendemos CHEQUES DE VIAJEROS *Pagaderos*
EN TODAS PARTES DEL MUNDO
— Y —
CARTAS DE CREDITO CIRCULARES
EN LAS MEJORES CONDICIONES
"SECCION DE CAJA DE AHORROS"
Recibimos depósitos en esta Sección, pagando intereses al 3 por 100 anual
Todas estas operaciones pueden efectuarse también por correo

SANATORIO "Dr. PEREZ-VENTO"

Enfermedades nerviosas y mentales. Para señoras exclusivamente. Calle Barreto, número 62. Guanabacoa.

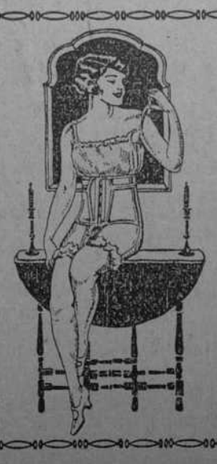

ANUNCIO DE VADIA

PARA LAS DAMAS

TREO, da al cuerpo, suave y seguro ajuste, a la vez que lo moldea con líneas elegantes y bellas. Sostiene las carnes sin violencia, hace conservar las líneas juveniles y todas sus innovaciones le hacen inmejorable.

TREO TREO TREO

CEÑIDORES, AJUSTADORES, CORSES

Son insuperables, por cómodos, elegantes, bonitos y módicos de precio.

SE VENDEN EN TODAS LAS BUENAS TIENDAS DE LA HABANA Y EL INTERIOR

REPRESENTANTES:
AGUIAR 122. BRANDON BROTHERS & CO. HABANA.

HABANERAS

SANTOS DEL DIA

Saludos.

Todos de felicitación.

Sean los primeros en la festividad del día para una elegante y gentilísima dama, Regina Truffin, esposa del culto y talentoso doctor Clemente Vázquez Bello, ilustre Presidente de la Cámara de Representantes.

Pláceme saludar especialmente en sus días a las señoras Regina Pola de García Vega, Regina Gutiérrez de Millán, Regina Silvera de Alvarez Méndez y Regina Xiqués de Santiesteban.

Y la señora Regina de la Gándara de Heymann, de la que tengo encargo de hacer público, para conocimiento de sus amistades, que no podrá recibir por su estado de salud.

Señoritas.

La gentil Regina La Presa.

Y Regina Planas, Regina Prado y Regina Blanco.

Está hoy de días, y me complazco en mandarle un saludo, el joven doctor Clodoaldo Arias.

Una felicitación más.

Para Noemí Radelat y Martín.

Habrá para la encantadora niña, en el hogar donde la adoran, muchos regalos, muchos cariños y muchas alegrías.

Yo le mando mi saludo.

Con un beso.

EN EL YACHT CLUB

Fiesta de despedida.

Espléndida, animadísima.

Fué ofrecida antenoche en el **Yacht Club** por el señor Esteban Zorrilla.

El distinguido joven, Presidente del Banco Comercial de Cuba, daba así su adiós a las señoritas Sánchez Montoulieu, las lindas hermanas Raquel y Cuca, que ayer en el vapor **Pastores** embarcaron para los Estados Unidos.

En **grand diner**, con las festejadas, reuníase un grupo numeroso de invitados.

Animado **partie** juvenil.

De parejitas.

La mesa, en cuyo centro resaltaba una artística **corbeille**, aparecía adornada con profusión de rosas.

Después el baile, hasta hora avanzada de la noche, alternando con la orquesta de Vicente Lanz un Son Oriental.

Por la más feliz travesía de las bellas viajeras se repetían los votos.

Votos que hago míos.

DIA DE MODA

De Linares Rivas.

Su última producción.

Tiene por título **La mala ley** y en gracia a su belleza e interés ha sido la sensación de la anterior temporada madrileña.

Vilches acaba de estrenarla con éxito resonante en Buenos Aires.

La lleva en su repertorio.

Como obra de fuerza.

Un hondo problema de humanidad y de derecho desarrolla en **La mala ley** el ilustre comediógrafo español que fué huésped de la Habana.

De una larga y concienzuda crítica que dedica a la obra, **La Prensa**, de Buenos Aires merece extractarse un párrafo.

Es éste:

—"Digamos desde luego que **La mala ley** tiene todo el carácter de un alegato, tendente a señalar los efectos morales de una disposición legal en el espíritu paterno ante las exigencias de hijos injustos y nada afectuosos que reclaman, de acuerdo con un artículo del Código Civil, la entrega de lo que les corresponde por concepto de herencia materna".

Hablando después del valor literario y teatral de la obra dice que llega al público de manera franca y terminante.

Un feliz acierto de la empresa es darnos a conocer la obra de don Manuel Linares Rivas.

La tesis de la misma tiene para nosotros el interés de ser exactamente igual en este punto el Código Civil de Cuba al que rige en España.

Gran noche en la Comedia.

Es día de moda.

M. MAURICE TILLIER

Un viajero ilustre.

M. Tillier.

Acompañado de su distinguida esposa llegó el lunes a esta ciudad en el nuevo y lujoso vapor **Cuba** el Director General de la Compañía Trasatlántica Francesa.

Muy agasajado se ha visto durante los días que lleva en la Habana.

Nos abandona mañana.

Sigue viaje al Norte.

El Conde del Rivero, Presidente de la Empresa del **DIARIO DE LA MARINA**, hará objeto de una señalada distinción, antes de su marcha, a los esposos Tillier.

En el gran hotel **Inglaterra**, del que son huéspedes, les ofrece esta noche una comida.

Los invitados, entre los que se cuentan distinguidas damas, forman un grupo selecto.

Asistiré.

GRAN FIESTA DE LA PRENSA

En el Nuevo Frontón.

Una fiesta está próxima.

Es la que viene organizándose para el lunes 17 del corriente a beneficio de la Asociación de la Prensa.

Aunque falta por ultimar el programa me anticiparé a señalar uno de sus grandes atractivos.

Una quiniela dupla.

Como en los tiempos de Ossoro.

Antes de jugarse el primer partido y a modo de preámbulo de la fiesta, habrá en la cancha un espectáculo del cual no se tiene precedente en la Habana.

Consistirá en un desfile de los pelotaris del Nuevo Frontón con toda la alegre pléyade de muchachas del Frotón Habana-Madrid.

Irán uniformados.

Llevando cestas, pelotas, etc.

Los corredores de ambos frontones, con sus respectivos intendentes, formarán en el desfile.

El jardín **El Fénix**, cuyo buen gusto en la materia nadie dejaría de reconocer se encargará de engalanar con plantas y flores la doble banda de los palcos.

Han sido seleccionadas las familias, entre las más distinguidas del mundo habanero, para dedicarles las localidades.

Suscribirán la comunicación correspondiente los miembros principales de la Asociación de la Prensa.

Son éstos:

Presidente de Honor
Wifredo Fernández.
Presidente
José I. Rivero.
Secretario
Victoriano González.
Tesorero
Antonio Martín Lamy.

Se ha fijado el precio de los palcos del primer piso en 25 pesos y en 20 pesos los del segundo piso.

Se agotarán.

Es de esperarse.

EL ULTIMO COMPROMISO

Está visto.

No pasa día sin notas de amor.

La última, que me apresuro a recoger, es un nuevo compromiso.

Al señor Eustaquio González, de la Casa Borbolla, ha sido pedida la mano de su encantadora hija Ana María para José Ramón Osés, simpático joven que se recibirá el año próximo de Doctor en Medicina.

Petición que fué formulada oficialmente por el padre del expresado joven, el señor Ramón Osés, que vino al objeto, desde Santa Clara con su distinguida esposa.

Tanto para la señorita Ana María González Grillo como para su afortunado elegido, todo son en estos momentos felicitaciones.

Van aquí las del cronista.

Muy afectuosas.

IDEAL ROOM

Sigue su auge.

Como el primer día.

Aquel saloncito de **Ideal Room**, diáfano y reluciente, se llena de familias desde las primeras horas de la tarde hasta las últimas de la noche.

Un **rendez vous** obligado de los más distinguidos elementos de nuestro mundo social la nueva casa de la Avenida de Italia 93.

Ese es su rango.

Rango de distinción.

Se ha extendido la fama de los helados de **Ideal Room** por toda la Habana.

Deliciosos:

De amor.

Un compromiso más.

La gentil señorita Aida Jiménez y Fernández, perteneciente a una distinguida familia villaclareña, ha sido pedida en matrimonio por Rafael Pradas.

Un joven correcto y simpático, hermano político del señor Néstor Carbonell, el notable publicista.

No se hará esperar la boda.

Se celebrará en el Angel.

Regreso.

Del doctor Valentín García.

Acompañado de su bella esposa la señora Carmelina Sabí de García, llegó en el vapor **Toloa** después de una agradable temporada en los Estados Unidos.

Nuevamente se ha hecho cargo de su clientela, reanudando sus consultas, a diario, en su gabinete de Luz 15

Reciba mi bienvenida.

Boda.

Entre las de mañana.

Para las nueve de la noche, en la Iglesia de San Nicolás está dispuesta la de la señorita Herminia González y el joven José Lobato.

Boda simpática.

Para la que recibo invitación.

De viaje.

Con rumbo al Norte.

Así salen hoy en el correo de la Florida los jóvenes y simpáticos esposos León Ferrer y Delia Nadal.

Van a Lake Placid.

¡Felicidades!

Al concluir.

Una nota de duelo.

Ha dejado de existir, y su entierro se efectuó en la tarde de ayer, la virtuosa señora Concepción Miró Viuda de Caral.

Duelo inmenso para su hija, Consuelo Caral, distinguida esposa del señor Carlos Jiménez-Rojo.

Reciba mi pésame.

Enrique FONTANILLS.

TRADICION

Vendimos a los abuelos y hoy vendemos a los nietos sus anillos de compromiso, los regalos de boda, y el primer "souvenir" para el "baby".

En 54 años de establecidos han desfilado por nuestros salones tres generaciones de familias distinguidas.

"LA CASA DE HIERRO"
Obispo 68 O'Reilly 51.

Recorrido triunfal

hacen diariamente los carros de "LA FLOR DE TIBES", repartiendo de un extremo a otro de la Habana el mejor café del mundo.
BOLIVAR 37. — A-3820 — M-7623

Esta noche "La mala ley" en el "Principal"

(LINARES RIVAS)

Hay enorme expectación por ver esta noche, en el Teatro Principal de la Comedia, la última y hermosísima producción del ilustre dramaturgo español don Manuel Linares Rivas, titulada **La mala ley.**

La crítica española y la argentina acogieron esta obra admirable con los elogios más rotundos. El crítico de **La Nación**—el famoso periódico de Buenos Aires, donde acaba de alcanzar, a teatro lleno, gran número de representaciones esta comedia por la compañía Vilches-Thuiller— termina así su brillante juicio sobre **La mala ley:**

"No en balde don Manuel Linares Rivas se cuenta entre los primeros en el teatro contemporáneo. **La mala ley**, obra estrenada anoche, rebustece y confirma su fama, aun más, si cabe. Todo en esta bellísima comedia acusa la destreza técnica, el admirable talento de su autor, y explica más que suficientemente, el enorme éxito que ha obtenido tanto en España como aquí."

Exponiendo la tesis de Linares Rivas, dice un agudo escritor:

"La ley permite a los hijos que reclamen al padre o a la madre viudos, la herencia que corresponde por fallecimiento de uno de los cónyuges. Ese derecho, dice el protagonista, despierta en los hijos, desde niños, su codicia, los mueve a ser ingratos con los padres y los lleva hasta a destruir con su egoísmo el hogar que con tantos cuidados formaron los progenitores. La indignación del comediógrafo contra esa prerrogativa legislativa es áspera. La ley ha creado ese derecho; luego la ley es absurda. Pero hay más, y es que la ley está con los pillos en contra de los buenos. Los hijos descastados que pinta Linares Rivas son egoístas, mientras que el padre es generoso y noble."

Como ayer dijo un periodista distinguido, esta noche—función de moda—"irá a ver esta obra en el Teatro Principal de la Comedia todo el que viva atento a los grandes conflictos, a las altas cuestiones de humanidad y de derecho. Y todo, además, el que guste de las grandes concepciones teatrales, en las que Linares Rivas es maestro indiscutible."

Nuestro Certamen de Belleza

Hoy, viernes, se efectuará el primer escrutinio de los votos depositados hasta este día, en el buzón de **El Encanto**, a favor de las seis triunfadoras provinciales en el "Gran Concurso Nacional de Bellezas" de **El Mundo.**

Del resultado se informará mañana.

Camisas de caballero

Se liquidan a $1.35.

Son camisas de vichy, con listas de color en fondo blanco, y también de fondo de color con listas en colores diferentes.

Estaban marcadas a $2.25 y $2.50, y las hemos remarcado, para liquidarlas en pocos días, a este precio único: $1.35.

Esta liquidación se lleva a cabo, desde luego, en el Departamento de Caballeros, en el que las personas de buen gusto—que lo son todas las que honran a **El Encanto** con su grata presencia—pueden ver las últimas novedades masculinas escrupulosamente seleccionadas por nuestros compradores.

El mes del balance...

"A los efectos del balance—dijimos ayer—, nos convendría convertir en dinero la mayor cantidad posible de mercancías.

Como nos convendría, igualmente, que antes de ultimar el balance no quedara pendiente ni una sola cuenta del mes anterior."

Explicábamos la conveniencia así: "A menor cantidad de existencias y menor número de cuentas sujetas a inexorable depreciación, ¡más segura efectividad en los resultados del balance!"

Con el fin de "salir" de la mayor cantidad posible de mercancías hasta el próximo día 20, en que debemos cerrar tres o cuatro días para "pasar" el balance, hemos remarcado los precios de los artículos de verano de modo que suponga una positiva ventaja adquirirlos ahora.

¡Todo lo de la estación se vende en **El Encanto,** durante este mes, a precios bajísimos!

El mes de nuestro balance...

El Encanto Habana

NO ES SUFICIENTE ANUNCIAR VENDER BARATO, ES NECESARIO DEMOSTRARLO

VAJILLAS CRISTAL Bacarat, compuesta de
12 copas agua
12 copas vino
12 copas champagne
12 copas jerez
12 copas licor
60 PIEZAS
$29.50

VAJILLAS DE PORCELANA, DESDE LA MAS MODESTA HASTA LA MAS LUJOSA. TODOS ESTILOS NUEVOS

CASA "VERSALLES" La Casa de las Vajillas.
ZENEA (Neptuno) 24. TELEFONO A-4498
(Frente a la Joyería "EL CRONOMETRO"

Anuncios TRUJILLO-MARIN

PERLAS Y PIRUETAS

Narraciones humorísticas de Ricardo A. Casado ("El Conserje")

UN PESO EN LIBRERIAS

Pedidos al autor.—AMARGURA 75.—Apartado 1091

SE AHOGO EL VICECONSUL AMERICANO EN HAITI

PORT AU PRINCE, Haití, Sept. 5.

Joseph Thomas Moran, de Lee, Mass., Vice-cónsul americano en esta ciudad, se ahogó en la bahía hoy al medio día al perder el control de su automóvil en un muelle estrecho y caer el carro en el agua, a una profundidad de 30 pies.

El cadáver fué recogido.

HUIDA DEL GOBERNADOR MILITAR DE LA PROVINCIA CHINA DE HUNAN

SHANGHAI, septiembre 5.

Chao Heng-Ti, gobernador militar de la provincia de Hunan, ha huído de Changsha, la capital, dejando la provincia a merced de Sun Yat Sen, el líder constitucionalista chino del Sur.

Esta nueva situación ha creado profunda sensación en los círculos chinos.

DENVER, Colo., septiembre 5.

La Graet Western Sugar Co. declaró hoy su acostumbrado dividendo trimestral de $1.75 sobre las acciones preferidas, y de $1 sobre las comunes para las registradas el 18 de septiembre.

Ese dividendo, que importa en total unos $682,500, será pagado el 2 de octubre, conforme se ha anunciado.

SEPTIEMBRE
8
Ntra. Sra. de la Caridad

Para el regalo de su amiga predilecta, venga a

"LOS REYES MAGOS"

La juguetería más grande del mundo.
La casa mejor surtida en objetos para regalos de gusto exquisito.

73 Ave. de Italia (Galiano), 73. Teléfono A-5278.

C6947 1d-7

Se Necesitan Mujeres

Se necesitan mujeres solteras o casadas para que nos compren los zapatos que vendemos en nuestra gran liquidación de "FIN DE TEMPORADA".

Una gran variedad de modelos de zapatos americanos todos de última moda y una gran locura mía en rebajar precios constituyen el éxito de esta liquidación.

S. Benejam
"BAZAR INGLES" Y RAFAEL E INDUSTRIA

WUNDER No se pinte las canas, use WUNDER, loción alemana que devuelve al cabello canoso su color primitivo. Inofensivo para la salud. No contiene nitrato de plata ni grasas. Se garantiza su éxito.
Representante exclusivo.
Juan Perdices, Paula No. 69.
Teléfono M-3731. Habana.
Se sirve a Domicilio.

DIABETICOS
Pan Integral
PANADERIA "LA GUARDIA"
Angeles y Estrella Tel. A-2022
C 6237 alt. 10d-12

PAÑO EUREKA PARA LIMPIAR MUEBLES Y ROPA

POR CAJAS
A 12 CTS. BOTELLA
AGUA EVIAN
AGUA ST. GALMIER
DROGUERIA "SARRA"

JABONES DE PEARS & VINOLIA
Hemos recibido las últimas novedades de estos jabones, ya bien conocidos, incluyendo OTTO de ROSE, BOLAS y el jabón marca VESTAL el que usa la reina de Inglaterra.
CASA DE SWAN
OBISPO, 55.
C 6939 Alt 8d 7

EL MEJOR DEPURATIVO DE LA SANGRE
ZARZAPARRILLA DE BRISTOL
De segura eficacia en el Reumatismo, Erupciones y Humores de la Sangre

GRANDE
INYECCION "G" GRANDE
Cura de 1 a 5 días las enfermedades secretas por antiguas que sean, sin molestia alguna.
ES PREVENTIVA Y CURATIVA

COCHECITOS
No pasee a su baby en brazos
Cómprele un COCHECITO
$8.00

Los Reyes Magos
73 AVE. DE ITALIA 73

Confituras Finas Inglesas.
Legítimas Pastillas de Café y Leche.
Exquisitas Pastillas de Crema de Mantequilla
Deliciosas Jaleas de Frutas
BATGER & Co.
Ricos Caramelos de Cebada y Frutas. Especiales para Niños
SE VENDEN EN TODAS PARTES
REPRESENTANTES
COMPAÑIA ANGLO CUBANA
Zenea (Neptuno) 160
Teléfono A-8575. — Habana

Sombreros de Fieltro

Modelos de Otoño. Pequeñitos, elegantes, favorecedores... Son la "novedad" del año y están teniendo gran aceptación. Hace una semana los recibimos y sin haberles anunciado hasta ahora, llevamos ya vendidos una gran cantidad de ellos. Son de fieltro en forma de campana, con adornos de gamuza. Los tenemos en varios colores: blanco, negro, beige, carmelita, verde almendra, arena y gris. Y no son caros. Desde $7 en adelante.

Mesa de Galgetines

No necesitan ustedes entrar en el establecimiento para verlos. En una mesa colocada a la entrada de la tienda por el frente de la Avenida de Italia, pueden examinarlos. Son franceses, de hilo. La calidad es inmejorable y el precio también. A 75 centavos par. Llevando media docena $4.20. Los hay negros, carmelita, con listas, etc., etc. Ofrecemos una buena variedad donde escojer.

La Casa Grande
Habana

5000 VESTIDOS CREP DE CHINA
$7.98

Ultimos modelos, acabados de recibir

LA VENECIANA GALIANO 38.
C 6938 3d-7

POR $2.00

Semanales u 8 mensuales, 15 en fondo y su firma como única garantía, puede usted adquirir un magnífico juego de sala, de caoba del mismo modelo que el adjunto grabado, compuesto de seis sillas,

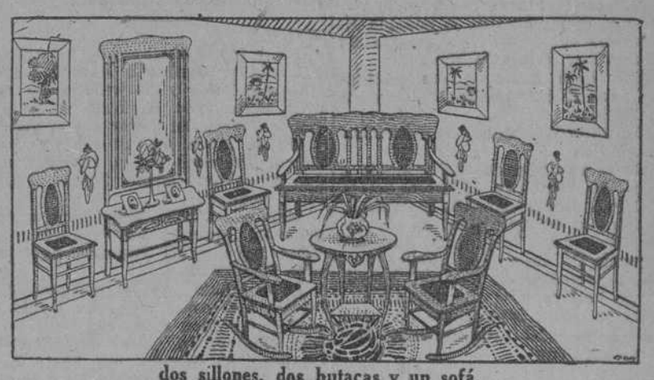

dos sillones, dos butacas y un sofá.

Disponemos de cualquier otro modelo de juego que ofrecemos en condiciones análogas, y también vendemos piezas sueltas.

RIPOLL Y Ca. S. en C.

LUZ NUMERO 4, entre Inquisidor y San Ignacio

C6932 1d-7

UN GRAN LOTE DE TERRENOS EN ORIENTE

1,500 caballerías de tierra en buen Término, cerca de poblado y carreteras, aguada y gran lote de monte firme.

Informes: EUSTAQUIO ORBON
DIARIO DE LA MARINA
HABANA NO CORREDORES

POCION No. 504
BALSAMICO RAPIDO Y SEGURO

ESPECTACULOS

PRINCIPAL DE LA COMEDIA

Día de moda. A las nueve, estreno de la comedia en tres actos "La malal ey", original de don Manuel Linares Rivas.

PAYRET

Compañía de zarzuela y comedia de Casimiro Ortas.

En la primera sección sencilla se representará el sainete madrileño en tres cuadros, de Fernández Shaw y López Silva, música de Chapí, La Revoltosa.

En segunda, doble, a las nueve y tres cuartos, estreno del sainete de costumbres malagueñas en dos actos, original de José Fernández del Villar, múúsica del maestro Jacinto Guerrero, titulado Cándido tenorio.

Para la tanda sencilla rige el precio de sesenta centavos; para la doble, un peso 50 centavos.

MARTI

La función de esta noche es de moda.

En la primera sección sencilla se pondrá en escena la zarzuela de Ramos Martin y el maestro Guerrero, La Montería.

En segunda sección doble, a las nueve y tres cuartos, estreno de la humorada en un acto, libro de José María Aracil y Eduardo Palacios Valdés, música de los maestros Cayo Vela y Severo Muguerza, titulada Las Hijas del Tío Sam; y la revista de gran éxito ¡Es mucho Madrid...!

Para la tanda sencilla rgie el precio de sesenta centavos luneta; para la tanda doble, un peso veinte centavos.

ALHAMBRA

Compañía de zarzuela de Regino López.

En primera tanda, Su Majestad la Canela; en segunda, Carne fresca; en tercera, La Tierra de la Rumba.

ACTUALIDADES

Continúa triunfando en Actualidades la compñaía que dirige el conocido actor Paco Martínez.

El programa de la función de esta noche es muy variado.

En la primera sección sencilla, a las ocho y media, se pondrá en escena la zarzuela de Perrin y Palacios, música del maestro Amadeo Vives, Bohemios, por el tenr Diego López.

En segunda sección doble, a las nueve y media, estreno el sainete ¡Valiente socorro! y la revista de gran espectáculo, El País de las Hadas, por toda la Comopañía.

Para la tanda sencilla rige el precio de cuarentac entavos luneta; para la doble, sesenta.

Mañana, sábado, habrá un estreno.

El martes debutará la tiple cómica Maruja Martínez.

Se está pintando el decorado para el estreno de una magnífica revista.

CAPITOLIO

Hoy se efectuará en el Teatro Capiolio el anunciado estreno, en las tandas de las cinco y cuarto y de las nueve y media, de la superproducción de Rex Ingram titulada El Pescador de Perlass, que interpretan la bella actriz Alice Terry y el notable actor Ramón Navarro.

El tenor Urgel cantará el prólogo expresamente hecho para esta cinta, estrenando la canción El Pescador de Perlas, con letra de Sergio La Villa.

Se estrenará además un bellísimo decorado que representa el fondo del mar, del famoso escenógrafo señor Cañellas.

Los concurrentes serán obsequiados con ejemplares de la canción El Pescador de Perlas y postales de Alice Terry y Ramón Navarro.

Hay gran demanda de localidades para el estreno de El Pescador de Perlas.

Capitolio estará hoy concurridísimo.

En la matinée, de una y media a cinco, se exhibirán El Golfo, cinta de Irene López Heredia y Ernesto Vilches; el episodio final de La flecha vengadora, por Ruth Roland; Enfermo de amor, por Buster Keaton, y comedias de HHarold Lloyd, Harry Pollard y el Negrito Africa.

En la tanda especial de las ocho y media se exhibirá nuevamente Enfermo de amor.

—Las matinées del sábado y el domingo.

Enere las cintas que se exhibirán mañana sábado y el domingo en el Teatro Capitolio, figuran películas de Charles Chaplin, Dustin Farnum, Harold Lloyd, el Negrito Africa y La vuelta al hogar, por Tom Mix; Tom Mix en Arabia, y películas de Max Linder, George Larkin, Fatty Arbuckle y otros.

—Hoy llega Fasola.

En la mañana de hoy llegará a este puerto el apor "Leeham", de la Compañía Hamburguesa, en el que viaja el famoso Rey del Misterio Fasola.

Este notable artista, que tan ruidosos triunfos ha obtenido en el Coliseo, de Londres, debutará en Capitolio el 10 del actual, presentando un espectáculo atrayente y sugestivo.

—La semana de Harold Lloyd.

A parir del próximo lunes empezará en Capitolio "la semana de Harold Lloyd", en la que se exhibirán sucesivamente, enl as tandas de la na de la tarde y de las siete de la noche, todas las cintas hechas por el genial creador de El Hombre Mosca.

CAMPOAMOR

En las tandas elegantes de las cinco y cuarto y de las nueve y media de hoy, viernes, se exhibe en el concurrido Campoamor la interesante cinta titulada Theodora, creación de la cinematografía moderna, en la que realiza admirable labor la celebrada actriz Rita Jolivet en el role de la Emperatriz de Bizancio. Theodora es una cinta de emocionantes escenas y de lujosap resentación. Se completan estas tandas con Novedades internacionales y la comedia El mono maestro.

En las funciones continuas de once a cinco y cuarto y de seis y media a ocho y media se exhiben el drama De pura raza y las comedias El mono maestro y El fresco.

En la tanda de las ocho y media se exhibe nuevamente el drama De pura raza.

Mañana, estreno de Vidas desiertas, por Corinne Griffith.

FAUSTO

En las tandas elegantes de las cinco y cuarto y de las nueve y tres cuartos se exxhibirá la producción dramática en seis actos, Una aventura rara, que interpretan admirablemente Katherine Mc Donald y Wesley Barry. También se exhibirán la comedia de dibujos animados Mosquitos y La historia del cemento, interesante revista en dos actos.

A las ocho, la cinta cómica en dos actos, Llegar a tiempo, por el mono Napoleón.

A las ocho y media, la cinta de interesante argumento, por Hobart Bosworth, Corazones ciegos.

Mañana: Una mujer enamorada, por Ethel Clayton y Harrsion Ford.

En breve, Idolos de barro, por la bella actriz Mae Murray, y El Príncipe Escultor, por Thomas Meighan.

VERDUN

Para la función de hoy ha elegido la Cinema Film uninteresante y variadop rograma.

A las siete y cuarto se exhibirán cintas cómicas; a las ocho y cuarto, Gana y pierde; a las nueve y cuarto, Labios sellados, por Dustin Farnum; y a las diez y media, Miserias humanas, por Claire Wilson.

Mañana: a jura del soldado, Tontos y riquezas y El triunfo del hogar.

INGLATERRA

En las tandas de las dos, de las cinco y cuarto y de las nueve se exxhibirá la magnífica comedia en seis actos, por Lillian Gish, Cuando el diablo quiere.

En las tandas de las tres y cuarto, del as siete y tres cuartos y de las diez y cuarto, estreno de la interesante cinta en siete actos, por Alice Terry, Los corazones triunfan.

Mañana: El Primogénito, por Sessue Hayakawa, y la comedia Cásate yverás, por Alice Brady.

El domingo; Perdido en la Gran Ciudad y Con la sonrisa en los labios, por Norma Talmadge.

WILSON

En la tanda elegante de las nueve y media se exhibirán Harold Lloyd sin pantalones y la producción en ocho actos, por Rodolfo Valentino y Alice Terry, El mejor oro el amor.

En la tnada de las siete y tres cuartos, estreno de la comedia en dos actos, por Carmel Myers, Amores bohemios.

Mañana, sábado, habrá dos estrenos: Yo necesito un hombre, por Viola Dana, y El Pantano, por Sessue Hayakawa.

El domingo, en la matinée, Su Majestad el Americano, por Douglas Fairbanks; Max en el convento, por Max Linder; La Cura, por Charles Chaplin; El Garage, por Fatty Arbuckle; A caza de maridos, por Mack Senneth, Dinero a montones, por Harold Llayd, y Con la sonrisa en los labios, por Norma Talmadge.

NEPTUNO

Viernes de moda.

En las tandas de las cinco y cuarto y de las nueve y media se exhibirá el drama titulado Pasión montaraz, que interpretan admirablemente Monte Blue y Mary Miles Minter, y la comedia Un maestro porfiado.

A las ocho, la cinta cómica Entre artistas; y a las ocho y media, Luces y sombras, por Miriam Cooper y W. J. Ferguson.

Mañana: ¿El dinero lo es todo?, por Norman Kerry, Martha Mansfield y Miriam Cooper.

El domingo: El triunfo del hogar.

En la matinée, El chiflado, por Douglas; Por seducir a los hombres, por Viola Dana; y ¿Qué prisa tienes?, por Wallace Reid.

El lunes: Miserias humanas.

TRIANON

Función de moda.

En las tandas de las cinco y cuarto y de las nueve y cuarto, El dinero lo es todo?, por Martha Mansfield, Miriam Cooper y Norman Kerry.

A las ocho: María Maldades, por Mabel Normand.

Mañana: El velo de la conciencia, por Lon Chaney.

Charles Ray, y la Revista Pathé de

El domingo: La que yo amé, por sucesos mundiales número 17.

En la matinée del domingo 9 y en la tanda de las ocho, Un guapo entre los guapos, por Eddie Polo.

El lunes: Pícaros nervios, por la bella actriz Constance Talmadge.

El martes: El triunfo del hogar, por Peggy Shaw.

El viernes: Mancha que limpia, por Alice Lake y Kenneth Harlan.

El sábado: Los secretos de París.

IMPERIO

Hoy debutan en el Teatro Imperio los trovdaores mejicanos Quirós y Muñoz.

En la primera tanda, a las siete y tres cuartos, estreno del drama en cinco actos La senda de la venganza, por Big Boy Williams.

En segunda tanda, a las nueve, la producción en seis actos De enfermera a esposa, por Helene Chadwick, y presentación de Quirós y Muñoz, que interpretarán selectos números de su repertorio.

En la tercera tanda, a las diez y media, Amor eterno, por Lloyd Hughes y Madge Bellamy y variados números por Quirós y Muñoz.

La función es corrida, al precio de cuarenta centavos luneta y cincuenta las preferencias.

Mañana, estreno de Corazones triunfan, por Alice Lake.

Continúa en la página NUEVE

LA GRAN ATRACCION DE HOY

SANTOS Y ARTIGAS PRESENTAN EN EL

"CAPITOLIO"

5¼ TANDAS ELEGANTES 9½

"EL PESCADOR DE PERLAS"

La película que interesa a toda la Habana. La mayor atracción del día.

UNICO INTERESANTE ESPECTACULO CINEMATOGRAFICO de la SEMANA.

PROTAGONISTAS: Ramón NOVARRO.—ALICE TERRY.

Director: Rex Ingram

Gran prólogo original: La Canción de "EL PESCADOR de PERLAS" cantada por el señor Urgel.—Letra de Sergio la Villa.—Música de Angel Reyes.

Decorado especial de CAÑELLAS.

Se repartirán entre los concurrentes, postales con el retrato de los protagonistas y ejemplares para canto y piano de la Canción "EL PESCADOR de PERLAS".

LA ACTUALIDAD CINEMATOGRAFICA SIEMPRE en PODER de SANTOS y ARTIGAS

El público siempre en el CAPITOLIO

FASOLA	debuta	pronto	FASOLA
FASOLA	debuta	pronto	FASOLA
FASOLA	debuta	pronto	FASOLA

C 6937 1d-7

ESTRENO HOY ESTRENO

Teatro OLIMPIC

5¼ Viernes 7 9½

Carrera y Medina presentan la grandiosa producción, titulada

EL VELO DE LA CONCIENCIA

Sensacional falodrama de la vida real en el matrimonio de ensolivas y sentimentales escenas figurando en su reparto

Lon Chaney

MARGARITA DE LA MOTTE Y HARRISON FORD

Verdaderas Estrellas del Lienzo

DISTRIBUIDORES CARRERA Y MEDINA, R. M. de Labra 31

SABADO 8

Estreno en "TRIANON"

AMERICA ADVERTISING A-9638

CRONICA CINEMATOGRAFICA

"Mujeres Tontas"

La General Film, no se contenta con el éxito de "Yo soy la ley" película emocionante en alto grado e interpretada por artistas eminentes como Alice Lake y Gastón Glass. Quiere seguir por la senda comenzada y ha firmado el contrato de exclusiva de "Mujeres tontas" superproducción maravillosa que se exhibirá en Octubre en el teatro Campoamor.

"Nada como la novela de Sinclair Lewis para sentir un personaje—exclamó entusiasmada Florence Vidor después de terminado el cinedrama.

"Mujeres tontas" ha sido la sensación del año en los Estados Unidos.

El reparto de la obra, aparte de Monte Blue y Florence Vidor es excelente.

La dirección impecable.

"El Carrousel de la Vida"

La Universal no se contenta con el estreno de la magnífica producción "El terremoto" de Lon Chaney y Virginia Valli, una película de méritos incontestables y que obtuvo un triunfo resonante en los Estados Unidos.

Tampoco se conforma con el anuncio de que en sus talleres se está confeccionando el mejor fotodrama de época: "Notre Dame" del mismo Lon Chaney.

Tiene en perspectiva un estreno espléndido, una cinta de arte y lujo, cuyas escenas están inspiradas en la realidad y cuyo argumento es un alarde de talento en el que lo hizo.

"El carrousel de la vida" que este es el nombre del cinedrama está interpretado por Norman Kerr, al que con razón se llama "El Valentino americano".

En Octubre se presentará esta cinta en el concurrido Campoamor, templo de la Universal.

"El Velo de la Conciencia"

Lon Chaney uno de los mejores artistas con que se enorgullece la cinta de plata, es el intérprete del protagonista de "El Velo de la Conciencia", una producción que se presenta hoy viernes en el cine Olimpic por los señores Carrerá y Medina, los alquiladores que estrenaron "Fascinación" de Mae Murray.

¿Qué cree usted que debe hacer una mujer que imaginando a su esposo muerto por ciertas pruebas al parecer irrefutables, se casa por segunda vez y luego encuentra al antiguo cónyuge? El problema es eminentemente social.

La película "El Velo de la Conciencia" trata el asunto admirablemente dándole una solución satisfactoria a los hechos y satisfaciendo el gusto de los aficionados inteligentes.

Véa esta cinta, en que además de Lon Chaney colaboran Margueritte de la Motte y Harrison Ford.

¡Buena Ocasión!

Las 15 primeras personas que adivinen el nombre que debe ir en los lugares señalados con puntos, serán premiadas con una luneta que les dará derecho a asistir al estreno en Campoamor de la magnífica producción "Héroes de la Calle", perteneciente al selecto repertorio de González y López Porta.—Las respuestas deben enviarse a "Cronista Cinematográfico del DIARIO DE LA MARINA", Lealtad número 25.

Theodora, la monumental producción espectacular de insuperable mérito

La INTERNACIONAL CINEMATOGRAFICA presentará en CAMPOAMOR los días 5, 6 y 7 de Septiembre próximo la colosal producción titulada THEODORA que viene precedida de la justa fama que ganó en Italia cuando se estrenó como de ser la mas sensacional y espectacular película que jamás se ha producido y cuya fama fué ratificada en los Estados Unidos cuando se pagaron $4.00 por cada luneta durante todo el tiempo que se estuvo exhibiendo en el cine RIALTO de aquella ciudad con llenos estupendos. RITA JOLLIVET LA GLORIOSA actriz es la protagonista.

También estrenara la INTERNACIONAL CINEMATOGRAFICA en FAUSTO los días 3 y 4 de Septiembre la colosal producción dramática de SUAVA GALLONE titulada LA LLAMARADA y algo más adelante, los días 10 y 11 de ese mismo mes se estrenará LA FAMA, otra cinta magistral de la Bertini que reapareciendo en FAUSTO con ese drama sensacional será el espectáculo predilecto de la sociedad habanera durante los días que se exhiba en aquel teatro la interesante producción.

Estos tres estrenos de la INTERNACIONAL CINEMATOGRAFICA serán otros tantos triunfos que se anote esta casa que es la decana de las casas importadoras de películas en Cuba.

C5722 Ind.-28 Jl.

Vea la Semana Cinegráfica del Diario de la Marina

TEATROS Y ARTISTAS

LA PROXIMA TEMPORADA DE OPERA

LA VIX, LAZARO, GALEFFI Y MASSINI PIERALLI

Algunos "dilettanti" nos han dirigido varias cartas solicitando nuestra opinión sincera sobre la temporada de ópera que preparan para diciembre el joven empresario Edwin Tolón y el experto director artístico Emilio Castro Chané.

Emitir una opinión a tantos días vista, cuando ni siquiera se conocen con certeza las novedades del repertorio y la calidad de los elementos secundarios de la Compañía, nos parece un atrevimiento. Sin embargo, no queremos desatender a los que reclaman nuestro juicio anticipado y vamos a tratar de darles, en breves líneas, nuestra impresión personal.

El nombre de Lázaro, que figura en el cartel, basta para dar importancia a la temporada. Una temporada con Lázaro es siempre una temporada de grandes emociones, de grandes acontecimientos artísticos, de momentos inolvidables. El público habanero—digan lo que quieran los detractores del divo español—quiere a Lázaro y lo admira profundamente, no sólo porque es un gran cantante sino porque aquí, entre nosotros, alentado por nuestros aplausos, comenzo su gloriosa carrera de triunfos, que ha culminado ahora con el estreno de "Il Piccolo Marat" y con las brillantes temporadas en Italia y España.

Lázaro es un atractivo de primer orden. Su nombre en el cartel significa un lleno en el teatro; y significa también un gran éxito artístico.

Hace mucho tiempo ya que Hipólito Lázaro no canta en la Habana. Y en ese tiempo, a juzgar por las noticias que tenemos el gran artista ha adquirido méritos suficientes para ser proclamado el primer tenor del mundo. Ni Benianimo Gigli, el tenor delicado y exquisito; ni Giovanni Martinelli, pueden compararse a Hipólito Lázaro, que reune en su garganta las más opuestas cualidades, y canta el "Rigoletto" mejor que Gigli y la "Aida" mejor que Martinelli.

Carlos Galeffi, que figura como primer barítono en el elenco, es un cantante de "primissimo cartello", que ha arrebatado en los grandes teatros americanos y europeos. La voz de Galeffi es potente, clara, bien timbrada; y su escuela de canto está en perfecta consonancia con sus extraordinarios medios vocales. "El Rigoletto", el "Barbero" y "Los Payasos" de Galeffi gozan de gran fama en Italia. Angel Massini Pieralli es uno de los grandes bajos italianos. El maestro La Rotella, que figura como director artístico de la Compañía, ha sido director en la Scala, en el "Constanzi", en el "Colón", de Buenos Aires.

Entre las artistas figura en primer lugar Genevieve Vix, célebre soprano francesa, que ha creado las más complicadas producciones de Massenet y de los modernos compositores parisinos. Genoveva Vix es una mujer exquisita, un artista refinada, un espíritu selecto... Su voz, su figura, su elegancia, contribuyen a consagrarla como una reina de la escena lírica. En París, centro de la más alta aristocracia espiritual, Genoveva Vix domina al público como dueña y señora. En los grandes salones, en las carreras y en las playas, impone la moda y lanza los modelos más audaces, amparada en su gracia finísima y en su elegancia soberana.

Por ésto y por cuanto ya conoce el público, nos parece que la próxima temporada lírica ha de ser un éxito brillantísimo, tanto desde el punto de vista artístico como del económico. Una temporada así no puede fracasar. Nuestro público sabe imponerse, cuando llega el momento, la obligación de proteger a un espectáculo grandioso, para tenerlo igual en las futuras temporadas.

MARTI: HOY, ESTRENO DE "LAS HIJAS DEL TIO SAM"

"LAS HIJAS DEL TIO SAM".—Bailables de la humorada lírica que se estrena esta noche en el Teatro Martí. (Apuntes de Galindo.)

El viernes es el día favorito del coliseo de Dragones, el día de las novedades y de los triunfos.

Se estrena hoy la humorada lírica, que llega a nosotros precedida de una gran fama conquistada ante un público tan exigente como el de Madrid.

Titúlase la revista "Las Hijas del Tío Sam" o Aventuras de una chica de Madrid" y son sus autores, José María Aracil y Eduardo Palacio Valdes; la música es de los maestros Cayo Vela y Severo Muguerza.

José María de Aracil, es uno de los valores intelectuales jóvenes más estimados actualmente en Madrid.

Eduardo Palacio Valdés, es un periodista notable y escritor brillante y de agudo ingenio, y Cayo Vela es un compositor afamado y que ha dado muchas pruebas de su mérito. Severo Muguerza es el autor de la opereta "La Señorita Capricho".

La labor de Aracil y Palacio Valdes, Cayo Vela y Muguerza en "Las Hijas del Tío Sam" supera a cuanto han hecho hasta ahora.

El asunto de la obra se basa en las aventuras que en tierras de Yanquilandia le ocurren a "una chica de los Madriles". Tiene escenas ingeniosísimas, situaciones cómicas de positiva gracia, y brillantes numeros musicales, entre los que se destacan canciones ligeras y bonitos bailes.

Se pondrá "Las Hijas del Tío Sam" en la sección de moda, en la doble, con la revista "El mucho Madrid".

En la primera sencilla, se representará la popularísima zarzuela "La Montería" en la que toman parte principal María Marco y Blanca Pozas.

A propósito de "La Montería" en breve se estrenará en "Martí" un sainete "consecuencia" de esta obra que lleva el título del couplet: "Hay que ver!"

Otros estrenos prepara la Empresa de Santacruz, entre los que figuran una opereta vienesa, titulada: "Madame Flirt" y una revista de actualidad escrita expresamente para la Compañía de "Martí" "Es mucha Habana"!

Para el domingo próximo se anuncia una matinée espléndida, dedicada a los niños. Se pondrá en escena en esta función el sainete de Arniches "El Santo de la Isidra", la revista "Es mucho Madrid" y el estreno de hoy: "Las Hijas del Tío Sam".

Las "matinées de "Martí" son de moda, y en la del último domingo, se agotaron por completo las localidades desde el día anterior.

MARTI: HOY: ESTRENO DE "LAS HIJAS DEL TIO SAM" HOY SE ESTRENA "EL PESCADOR DE PERLAS" EN EL "CAPITOLIO"

MAGNO ACONTECIMIENTO CINEMATOGRAFICO QUE DARA MOTIVO A UNA BRILLANTE FIESTA SOCIAL EN EL ELEGANTE COLISEO DE SANTOS Y ARTIGAS

Las más distinguidas familias de la sociedad habanera, y el público aficionado a las grandes producciones cinematográficas, asistirán hoy al estreno de "El Pescador de Perlas", anunciado por la Empresa del "Capitolio", para las tandas elegantes de las cinco y cuarto y de las nueve y media.

Extraordinaria es la expectación que existe; en todas partes se oye hablar de "El Pescador de Perlas", la última maravillosa creación de Rex Ingram, en la que desempeñan los principales papeles la bella y adorable actriz Alice Terry y el gallardo actor Ramón Novarro, dos estrellas de la pantalla que iluminan con sus resplandores de arte el firmamento de la cinematografía moderna.

La trama es preciosa, sumamente interesante y sobre todo, muy romántica, plena de belleza y poesía.

Gira alrededor de los amores entre la hija de un misionero inglés y el Jefe de una tribu nómada. De ahí surgen escenas bellísimas.

Cuando Rex Ingram estuvo en Cuba tomó muchas de las escenas de "El Pescador de Perlas". Hay algunas hechas en Cienfuegos, en el Salto de la Hanabanilla, y otras en la Habana.

Para mayor aliciente, Santos y Artigas han hecho un prólogo cantable que lo interpretará el conocido tenor señor Urgel, quien estrenará la canción de "El Pescador", de Angel Reyes con letra de Sergio la Villa, el inspirado autor de "Templo".

Se distribuirán hoy ejemplares de la canción de "El Pescador de Perlas", postales de Alice Terry y Ramón Novarro, entre los concurrentes.

El escenógrafo Cañellas ha hecho un bello decorado que representa el fondo del mar, que se estrenará hoy. Habrá un lleno desbordante en el "Capitolio".

HOY SE ESTRENA "LA MALA LEY" EN EL PRINCIPAL

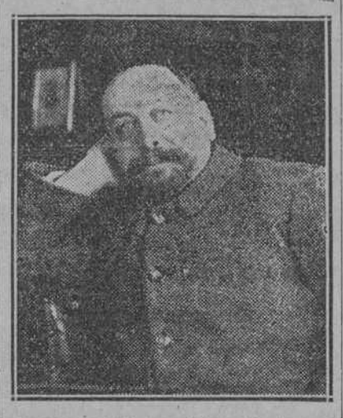

Don Manuel Linares Rivas, ilustre comediógrafo, autor de "La mala ley", comedia en tres actos que esta noche, en función de moda, estrena la compañía del Principal de la Comedia.

El público habanero ha recibido con suma curiosidad la noticia del estreno de la última producción teatral de Linares Rivas en el Principal de la Comedia, gran suceso artístico que tendrá lugar esta noche en función de moda. La mayor parte de las localidades ya están comprometidas.

Dada la importancia del suceso creemos satisfacer la curiosidad del público reproduciendo uno de los muchos juicios que sobre esta notable comedia se han hecho.

He aquí lo que dice el crítico de "La Prensa" de Buenos Aires:

"Digamos desde luego que la obra tiene todo el carácter de un alegato, tendiente a señalar los efectos morales de una disposición legal en el espíritu paterno, ante las exigencias de hijos injustos y nada afectuosos, que reclaman, de acuerdo con un artículo del Código Civil, la entrega de lo que les corresponde por concepto de herencia materna.

"El autor ha dado forma teatral a un caso aislado cuyo carácter mismo, con ser impresionante por las circunstancias en que se entrega al espectador, no alcanza a reunir las condiciones necesarias para determinar una teoría inconmovible desde el punto de vista jurídico y social.

"Si bien en la comedia se sigue la historia de una familia en la cual los herederos reclamantes no reunen títulos nada respetables para afirmar sus exigencias, pues que uno de ellos, descabellado y amoral, ha encontrado en su padre antes de la repartición dispuesta por la ley, generosidades que salvándole del deshonor, han superado a su legítima, y el otro es una joven que contra la voluntad paterna fué al matrimonio con un buscador de dotes, el caso no autoriza la aceptación de una reforma legislativa que entregase al cónyuge sobreviviente la autoridad para disponer a su arbitrio de todos los bienes, hasta que su fallecimiento permitiese el reparto definitivo.

"Conviene recordar que esta teoría está insinuada, sin mayor detención, por boca de una persona del servicio doméstico, cuya cultura no da al pensamiento reformador la consistencia de una idea tan trascendental.

"Bastaría pensar, por otra parte, en el caso contrario, es decir, en el de un padre que fuera mal administrador de la fortuna propia y de sus hijos, para comprender el desastre final que esperaría a una masa común de bienes.

"Hasta aquí hemos contemplado el aspecto legal de la delicada cuestión, que, en realidad, no tiene en la obra soluciones concluyentes. Recursos que tal vez no lleguen a los términos de lo melodramático, pero que se desenvuelven dentro de líneas novelescas, ora amargadas por un desaliento sombrío en el cual vacilan hasta los sentimientos de la fe, ora tonificadas por obra de un optimismo que, en definitiva, crea figuras ideales, llevan la pieza a la más satisfactoria de las soluciones.

"La sutileza del señor Linares Rivas ha reflejado en forma artística la torturante realidad de que en la vida es fácil someterlo todo al poder del dinero.

"Con tales elementos, con sus pasajes episódicos impresionantes y delicados, y con la flúida ilación de los diversos acontecimientos que componen el todo de la pieza, se explica que ésta llegue al público de manera franca y terminante, sin que el amaneramiento de algunos de sus diálogos, cargados a veces en materia de buen decir, amengüen la eficcia de su estructura escénica."

LAS TANDAS ELEGANTES DEL "PRINCIPAL"

Ha de verse muy concurrida la tanda elegante de mañana sábado, a las cuatro y media de la tarde, en el Principal de la Comedia. A la atracción social que estas funciones suponen para nuestro gran mundo ha de agregarse la que tiene la obra que figura en el programa. Se trata del fino y gracioso vaudeville en tres actos "El Papá del Regimiento', estrenado el martes con muy feliz éxito. Toman parte ne ella las principales figuras de la compañía, teniendo muy importantes papeles los actores cómicos.

Por la noche volverá a representarse, a solicitud de muchas familias, "La República de la broma", el más grande éxito de risa de la temporada, en cuya comedia alcanza Rafael López su más feliz triunfo.

El domingo, tarde y noche, "La mala ley" de Linares Rivas.

LA TEMPORADA DE CASIMIRO ORTAS

HOY SE ESTRENA "CANDIDO TENORIO"

MAÑANA SE CELEBRARA LA GRAN TANDA VERMOUTH DEDICADA A LOS NIÑOS

En el "Otelo del Barrio" y "Marina" obtuvo anoche la Compañía de Casimiro Ortas un éxito brillantísimo.

Todos los artistas realizaron óptima labor y fueron aplaudidísimos.

Para esta noche se anuncia un programa espléndido.

Se pondrá en escena, en la primera tanda, sencilla, el popularísimo sainete madrileño de Fernández Shaw y López Silva, con música del inolvidable Chapí, titulado "La Revoltosa".

La Mari Pepa la hará Pilar Aznar, que hace, en el gallardo papel una verdadera creación artística.

Interpretará el Felipe el barítono Alba.

Puede suponer el lector lo que será el dúo: un triunfo ruidosísimo.

Con la Aznar y con Alba "La Revoltosa" producirá una explosión de entusiasmo en el público.

Después de "La Revoltosa" en segunda tanda, doble, se estrenará el sainete de costumbres malagueñas, en dos actos, letra de Fernández del Villar y música del inspirado compositor Jacinto Guerrero, titulado "Cándido Tenorio".

La acción ocurre en los cañaverales de la Sierra de Andalucía.

Ortas ha obtenido con esta obra los más grandes éxitos en el teatro Eslava, de Madrid.

Sin duda "Cándido Tenorio" ha sido uno de sus más brillantes triunfos en España.

Hace el eminente actor español el rôle de protagonista.

Pilar Aznar interpretará el papel de Rosalía.

"Cándido Tenorio" será, indudablemente, un succés de primer orden.

Mañana, según hemos anunciado ya, se celebrará la gran función extraordinaria dedicada a los niños de la Habana.

Es una tanda vespertina, (tanda vermouth), a la que acudirán seguranmente lo más selecto de nuestra high life y un buen número de niños.

Se pondrá en escena "El Parque de Sevilla" y Ortas hará graciosísimos cuentos infantiles que han de gustar extraordinariamente.

A cada niño se le entregará a la entrada un programa con un problema titulado "El Arbol de los Pájaros". Al primer niño que lleve a la Dirección la solución del problema se le obsequiará con un magnífico juguete mecánico.

Las localidades altas serán repartidas entre los niños de la Beneficencia.

El Vermouth aristocrático, como llaman los artistas de Ortas a esta función vespertina, será un gran acontecimiento.

Payret se verá colmado de público.

Y el elemento infantil saldrá satisfecho, complacido, regocijado, por el grato espectáculo y por los jocosos cuentos del más gracioso de los actores españoles de nuestra época.

"THEODORA"

Anoche volvió "Theodora" a la pantalla en "Campoamor" y el triunfo que obtuvo en su estreno se repitió.

Imposible imaginar en el campo del cinema, algo que supere en lujo, en presentación, en técnica y en interpretación artística a la versión cinematográfica hecha por la casa Ambrosio, del drama de Sardou.

Rita Sollivet, está en el papel de la Emperatriz de Bizancio a la altura de las circunstancias. Los críticos europeos están conformes en afirmar, que es una de las "estrellas" mas refulgentes del teatro del silencio.

La producción, pese a su largo mentraje, no cansa, hay una atmósfera de arte en su conjunto que mantiene viva la atención del aficionado.

La Internacional Cinematográfica ha estado acertadísima al adquirir los derechos de exclusiva de "Theodora". Es un fotodrama excelente por muchos conceptos.

Hoy se exhibirá "Theodora" en "Campoamor" y el teatro se verá como en las anteriores exhibiciones, colmado de público.

ESPECTACULOS

Viene de la página OCHO

RIALTO

Tandas de las tres, de las cinco y cuarto y de las nueve y tres cuartos: estreno de la magnífica cinta La ciudad de los guapos, por Franklyn Farnum.

Tandas de las dos, de las cuatro y de las ocho y de las ocho y media: la notable cinta Escarcha, por Buck Jones.

Mañana: Perdido en la Gran Ciudad, por John owell.

El domingo: Los corazones triunfan, por Alice Terry, y Enfermo de amor, por Buster Keaton.

OLIMPIC

En las tandas de las cinco y cuarto y de las nueve y media, estreno de la creación de Lon Chaney, El velo de la inocencia, cinta de gran mérito.

A las ocho y media: Stanley en Africa, episodios 15 y 16.

Mañana: El escándalo del pueblo, por Gladys Walton.

El domingo, en la matinée, El Pequeño Lord Fauntleroy y Sangre y arena, por Rodolfo Valentino y Nita Naldi.

El lunes: Susana, por Mabel Normand.

Productos Mitchella, Reina 59, Habana

LAS VELADAS DEL HABANA PARK

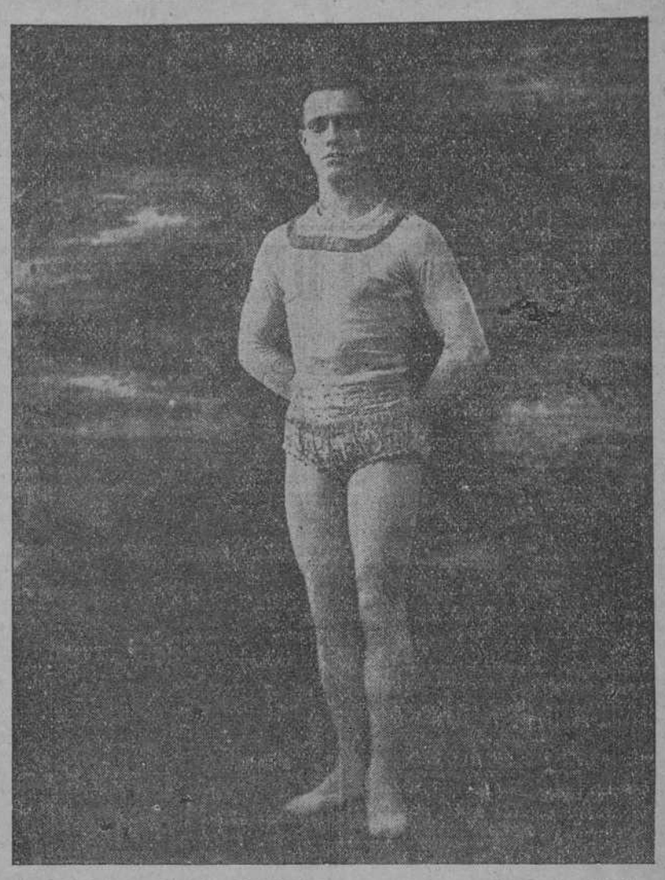

Las deliciosas veladas del Habana Park continúan siendo tan favorecidas de nuestro público, como si éste, conocedor de que está próxima a expirar la temporada veraniega, no quisiera desperdiciar los últimos días.

Esta noche, como de costumbre, funcionarán todos los espectáculos.

Los festejos de fin de semana han de ser excepcionales, pues entre otras atracciones, estará el debut del Hombre Goma, prodigioso contorsionista, que ha llamado la atención, recientemente, en el gran Hipódromo de New York.

Trabajará durante los tres días, o sea, viernes, sábado y domingo.

También actuará, en los días aludidos, la célebre Troupe Roja, de auténticos cosacos, con nuevos bailes cómicos y acrobáticos.

Y una atracción más, la favorita de una gran parte de nuestro público: el Sexteto Habanero, con nuevas canciones de su inagotable repertorio.

El amigo Canosa, ese incansable y batallador empresario, conoce bien a fondo lo que se trae entre manos. A su actividad e inteligencia se deben estas series de sorpresas.

Mañana sábado se regalrá a los niños que concurran de 4 a 7, cuatro preciosos regalos: un automóvil, un velocípedo, una cigüeña y una bicicleta. Todos se están exhibiendo a la entrada del Parque. Toda persona que desee adquirir papeletas desde hoy pueden pedirlas en taquilla y sólo valen 5 cts. Además, se sortearán cien preciosos juguetes. Como se ve, la empresa no escatima gasto alguno cuando de complacer a sus pequeños asiduos se trata.

Y una noticia grata en verdad: desde el lunes 10 comienza la empresa a regalar con la entrada, que vale diez centavos, un ticket para la rifa del automóvil Durant, que se hará por la Lotería Nacional, sorteo del 19 del corriente.

Atendiendo a petición de distintas señoritas y personas que asisten al Habana Park, la rumbosa empresa ha decidido prorrogar una semana más el cierre de la actual temporada.

Para obtener la mejor música del mundo guíese por estas marcas de fábrica

Victrola No. 300
Caoba, Roble o Nogal

Victrola
REG. U.S. PAT. OFF. M. DE F. MARCA INDUSTRIAL REGISTRADA

Victor
"LA VOZ DEL AMO"
REG. U.S. PAT. OFF.
M. DE F. MARCA INDUSTRIAL REGISTRADA

Victrola No. 100
Caoba, Roble o Nogal

Victrola IV
Roble

Procure adquirir desde el primer instante la máquina parlante más perfecta, insistiendo en poseer una Victrola legítima, la cual puede identificar en seguida por medio de la palabra "Victrola," la figura del Perrito Victor y la frase "La Voz del Amo." Este es el instrumento que han escogido las primeras celebridades mundiales para la presentación auténtica y la perpetuación de sus geniales creaciones artísticas.

Hay muchas imitaciones, pero ningún *substituto.* Para estar seguro de obtener un producto Victor legítimo, visite el establecimiento de un comerciante Victor autorizado.

Victor Talking Machine Company
Camden, N. J., E. U. de A.

MANIFIESTOS

Manifiesto 528. Vapor cubano "Guantánamo, capitán Cancio, procedente de Puerto Rico y escalas consignado a la Empresa Naviera de Cuba.

DE PUERTO RICO

J. M. Dorado, 20 cajas libros loza y ropa y 7 atados camas y sillas.

DE PONCE

A. Zafra García, 4 fardos sombreros.

Manifiesto 529.—Vapor americano J. R. Parrott, capitán Harrington, procedente de Key West, consignado a R. L. Brannen.

VIVERES

F. Bowman y Ca. 600 cajas jabón y 500 id. huevos.

García Hno 400 id. id.

Swift y Co. 400 id. id. 30|3 manteca.

Wilson y Ca. 75 id. id.

Lindner Hartman Santa Clara, 100 id. id.

González y Suárez, 27,216 kilos id. 13,608 id. puerco.

Jiménez Quevedo, 945 huacales uvas.

Cuban Fruit Cold, 945 id. id; 396 cajas naranjas y 532 .di peras.

J. López y Ca. 756 id. manzanas.

Bergues y Ca. (Stgo. de Cuba, 400 cajas huevos.

Armour y Ca. 300 sacos harina.

MISCELANEAS

W. R. Ramery, 5 cajas calzado.

Moore Moore, 1 caja impresos y 18 atados maquinarias.

Santamaría y Ca. 2 huacales válvulas y accesorios.

Revilla Inglés Co. 7 cajas tejidos.

García y Ca. 21 id. id.

García Vivanco y Ca. 5 id. id.

Menéndez Granda y Ca. 3 id. id.

Suárez González Ca. 11 id. id.

Aramburu Tarango C. 5 id. id.

Ortega y Fernández, 5 autos

Central Hormiguero, 17 bultos maquinarias.

J. Z. Hopter, Co. 102 id. máquinas y accesorios.

Compañía Curtidora Cubana, 290 sacos extractos.

A. Tischer Co. 1,448 piezas tubos.

Fábrica de Hielo, 58.152 botellas vacías

MOVIMIENTO DE CABOTAJE

Entradas.

Manifiesto 318. Vapor cubano Caibarién, capitán Pérez, procedente de Caibarién, consignado a la Empresa Naviera de Cuba.

DE CAIBARIEN

Trasbordo

Tienda Central Jaronú, 5 cajas chorizos.

L. M. 5 id. id.

Cabotaje

A. Margañón, 2 sacos cominos.

A. Ortega, 1 id. frijoles.

A. Sánchez, 1 fardo sacos vacíos.

Ca. Unidas de Calzado, 2 fardos suela.

Toyo Rodríguez, 40 tercios tabaco.

F. Medina, 2 lios suela.

La Polar, 20 barriles botellas.

Tropical, 165 id. id.

Larren Hno. 3 cajas hachas y 1 paquete vainas.

N. Rodríguez, 2 lios suela.

Mola Co. 36 cuartos pipa vacías y 7 medias id; 30 cuartos id. vacíos.

M. Bueno, 2 lios y 2 fardos suela.

Menéndez y Co. 54 tercios tabaco.

P. Echeverrey, 1 lio suela.

San Miguel, 2 id. id

Sporting Shoe, 2 id. id.

S. Castro, 5 fardo sid.

S. V. Export, 50 cajas jabón.

T. F. Turull, 1 carboy vacío.

The Merrel Soule, 1 caja leche en polvo.

The Coca Cola Co, 50 barriles botellas.

Viuda Ruiz de Gámiz, 10 tambores hierro vacíos y 10 ruedas carros.

West India, 51 tambores y 157 barriles vacíos.

Manifiesto 319.—Vapor Guantánamo, de Cuba y escalas.

No trajo carga de cabotaje.

Manifiesto 320.—Goleta Don Joaquín de La Mulata.

Con 50 caballos leña, y 168 sacos carbón vegetal.

Manifiesto 321.—Goleta Esmeralda, de Espíritu Santo.

Con 428 sacos carbón vegetal y 919 polines de segunda.

Manifiesto 322.—Goleta Natalia, de Banes.

En lastre.

Manifiesto 323.—Goleta Santa María de Cárdenas.

Con 150 pipotes de alcohol.

Manifiesto 324. Goleta Dolores, de Cárdenas.

Con 200 sacos de azúcar y 100 medios pipotes de alcohol.

Manifiesto 325. Goleta Alicia, de Cárdenas.

Con 114 sacos de azúcar y 120 pacas henequén.

Salidas.

Manifiesto 311.—Goleta Almendares, para Banes.

En lastre.

Manifiesto 312.—Goleta Francisco Javier, para Orozco.

Con carga general.

Manifiesto 313.—Goleta Ferrol, para Matanzas.

Con carga general.

Manifiesto 314.—Goleta Julito, para Los Arroyos.

Con carga general.

Manifiesto 315. Goleta Marta, para Cabañas.

Con carga general.

Manifiesto 316. Goleta Natalia, para Banes.

Con carga general.

Manifiesto 317.—Goleta Rosita, para Cárdenas.

Con carga general.

Manifiesto 318.—Goleta Juana y Mercedes, para Cárdenas.

Con carga general.

Manifiesto 319.—Goleta Julia, para Cárdenas.

Con carga general.

Bultos salidos

Muelles Generales 3,095.

San Francisco, 2.763.

Machina, 3.899.

Santa Clara, 6.287.

Havana Central, 6.280.

San José: 9795.

Ward Terminal: 3.022.

Arsenal: 10.786.

Tallapiedra: 315.

Atarés: 4.897.

Casa Blanca: ninguno.

Regla: ninguno.

Total: 51.139 bultos.

VAPORES ATRACADOS A LOS DISTRITOS

En San Francisco: ninguno.
En la Machina: ninguno:
En Santa Clara: Pastores, San Bruno y Toloa.
En Havana Central: Vindeggen.
En San José: ninguno.
En The Ward Terminal: Orizaba.
En el Arsenal: Excelsior y J. R. Parrot.
En Tallapiedra: Cotopaxi.
En Atarés: ninguno.
En Casa Blanca: ninguno.
En Regla: ninguno.

DE HACIENDA

NUEVOS BILLETES FALSIFICADOS

La Sección de la Moneda informa que según datos remitidos por la División del Servicio Secreto del Departamento del Tesoro de Washington, han aparecido en la circulación los siguientes nuevos billetes falsificados.

$20, falsificados:

Del Federal Reserve Bank de San Francisco, California.

Letra de comprobación: "C".

Número del cliche: 55.

Firmas de Carter Glass, Secretario del Tesoro; Jonh Burke, Tesorero de los Estados Unidos.

Retrato de Cleveland.

Esta es una producción fotográfica en dos pedazos de papel entre los cuales se ha distribuído hilazas de seda. El trabajo es tan pobre, especialmente en el retrato de Cleveland, que una detallada descripción de estos defectos es juzgada inútil. Ella será prontamente descubierta. El specimen a mano sobrelleva el Nº L7089584.

$20, falsificados:

Del Federal Reserve Bank de Chicago.

Letra de comprobación: "D".

Número del cliché: anverso 208.

Número del cliché: reverso 583.

Firmas de D. F. Houston, Secretario del Tesoro; John Burke, Tesorero de los Estados Unidos.

Retrato de Cleveland.

También parece ser una producción fotográfica en dos pedazos de papel entre los cuales han sido distribuidos hilazas de seda. El retrato de Cleveland es el que presenta más notable defecto, teniendo muy poca apariencia de vida y ésto facilita el inmediato descubrimiento de la falsificación. El specimen a manos es el Nº G32882532 A. El reverso del billete no es tan bueno como el anverso. Las líneas finas están quebradas en muchos lugares y tiene una incompleta apariencia.

$20, falsificados:

Del Federal Reserve Bank de Chicago.

Letra de comprobación: "A".

Número del cliché: Anverso 207.

Idem idem: reverso 618.

Firmas de D. F. Houston, Secretario del Tesoro; John Burke, Tesorero de los Estados Unidos.

Retrato de Cleveland.

Esta también parece ser una producción fotográfica en dos pedazos de papel entre los cuales se ha distribuido fibras de seda. La mano de obra de este billete y el descripto más arriba es muy parecida, pero esta falsificación está mal impresa. Muchas de las listas del anverso aparecen en color sólido en lugar de las líneas finas. El sello está mal hecho y el número del billete difieren los distintos ejemplares sometidos al examen de esta oficina. Algunos tienen la letra K prefijada al número en vez de G que es la letra correcta. Esta falsificación debe ser fácilmente notada por los expertos.

CREDITOS APROBADOS

Por la Comisión de Adeudos del Estado, han sido aprobados los siguientes créditos contra el Estado:

Bibiano López. Forraje: $583.50.

Feliciano Dueñas. Forraje: $310 con 58 centavos.

Blanco y Grimon, Conina: $375.

Empresa Naviera de Cuba. Pasajes: $385.00; $227.50; $649.25 y $211.00.

Rafael Artola, alquileres: $700.

Enríquez Fernández. Raciones: $1,157.50.

Herederos de Natalia Targarona. Alquileres: $306.00.

Raoul Pazos. Reparaciones: $657.

Darío Silva. Mercancías: $302.15.

Vicente Garea. Maíz: $380.00.

Manuel López González. Alquileres: $228.00.

Joaquín Normiella. Alquileres: $360.00.

Felicitas Despaigne. Alquileres: $510.00 y $390.00.

Francisco Canosa. Mercancías: $281.05.

Mario Lens. Junta de Educación de Matanzas: $39,672.09, reducido a $35,704.88.

Mario Lens, por el mismo concepto: $6.877.20, reducido a $6,189.48.

Alvaro Hermano y Cª, Cheques: $266.66.

Crescencio Enríquez. Cheques: $789.54.

Montalvo, Cárdenas y Compañía, Sellos de Correos: $11,497.01, reducido a $6,949.43.

P. Fernández y Cª, cheques: $350 con 65 centavos.

"Cuba Contemporánea", mercancías: $854.60 y $636.50.

Carasa y Compañía, sellos: $477 con 40 centavos.

Oriozolo y Cª, forraje: $2,632.05.

Enrique Rentería. Cheques: $... 2,750.58.

F. García y Compañía, ferretería: $273.92.

Arsenio Reyes. Carnes: $841.65.

Carlos Villegas. Alquileres: $... 300.00.

Ramón Díaz, mercancías: $235.00, reducido a $200.00.

Migoya y Cuervo. Efectos de ferretería: $306.10.

Armando Atalay. Carnes: $810.10

Saíz Salmón y Cª, alquileres: $560.00.

González y Marina. Explosivos: $237.00, reducido a $150.00.

Pedro Fraga. Leche: $809.51.

Fulgencio Alvariño. Víveres: $... 374.17.

Ignacio A. Coello, maderas: $... 3.089.45, reducido a $2.903.95.

Urrechaga y Cª. Efectos de ferretería: $985.44.

Sugar Product Company. Multas: $500.00.

BOLSA DE NEW YORK

SEPTIEMBRE

Publicamos la totalidad de las transacciones en Bonos en la Bolsa de Valores de New York.

BONOS

6,932,000

ACCIONES

564,800

Los checks canjeados en la "Clearing House" de Nueva York, importaron:

591,000,000

PRONOSTICO DEL TIEMPO PARA HOY

CASA BLANCA, septiembre 6.

DIARIO.—Habana.

Estado del tiempo jueves 7 a. m. Atlántico norte de Antillas buen tiempo, barómetro alto vientos variables excepto tiempo inseguro por baja presión al sur de Bermudas. Atlántico este de Antillas tiempo variable, barómetro bajo la normal, depresión al sureste de Bárbara. Golfo de Méjico buen tiempo, barómetro sobre la normal, vientos del segundo cuadrante. Mar caribe buen tiempo, barómetro normal, vientos de región este con algunos nublados. Pronóstico isla: buen tiempo en general hoy y el vienes iguales temperaturas, terrales y brisa, turbonadas.

Observatorio Nacional.

PROMEDIOS DEL MERCADO DE ACCIONES

20 Industriales	
Hoy	93.01
Ayer	92.98
Hace una semana	93.47
20 Ferrocarriles	
Hoy	82.35
Ayer	82.41
Hace una semana	83.07

LONJA DEL COMERCIO DE LA HABANA

COTIZACION OFICIAL DE VENTAS AL POR MAYOR Y CONTADO EN EL DIA DE HOY, 6 DE SEPTIEMBRE

Aceite de oliva lata de 23 libras quintal	$ 15.50
Aceite de semilla de algodón, caja	14.50
Aceitunas, caja	5.00
Ajos Capoadres morados, 32 mancuernas	0.45
Ajos primeras, 45 mancuernas	0.25
Almidón de yuca, quintal	6.00
Afrecho fino harinoso, quintal	2.40
Arroz canilla viejo, quintal	4.25
Arroz Saigón largo número 1, quintal	3.50
Arroz semilla, S. Q., quintal	3.50
Arroz Siam Garden número 1, quintal	4.20
Arroz Siam Garden extra 5 y 10 por ciento, qq. de 4.90 a	4.70
Arroz Siam brilloso, quintal	4 ¾
Arroz Valencia legítimo, qq.	5.20
Arrzo americano tipo Valencia, quintal	5.00
Arroz sem. partido, qq. de 2.50 a	2.85
Avena blanca, quintal	2.30
Azúcar refino, quintal	7.10
Azúcar refino primera Hershey, quintal	6.70
Azúcar turbinado Providencia, quintal	6.50
Azúcar turbinado corriente, quintal	6.00
Azúcar centrifuga Providencia, quintal	5.00
Azúcar centrifuga corriente, quintal	5.00
Bacalao noruego, caja	10.50
Bacalao Escocia primera, caja	10.00
Bacalao Aleta negra, caja	9.75
Cabecillas para vacas, quintal	2.55
Café Puerto Rico, quintal, de 30.00 a	35.00
Café país, quintal de 24.00 a	28.00
Café Centro América, quintal, de 24.00 a	30.00
Cebollas, medios huacales, isleñas	
Cebollas gallegas, en huacales, de 1.90 a	2.00
Cebollas en sacos semillas	4.25
Chicharos primera, qq.	6.50
Fideos país, 4 cajas de 20 libras de 5.00 a	6.50
Frijoles negros país, qq.	
Frijoles negros orilla, qq.	8.00
FFrijoles negros arriteños, quintal	7.00
Frijoles colorados largos americanos, quintal	8.40
Frijoles colorados chicos, qq.	6.50
Frijoles rayados largos, qq.	5.00
Frijoles rosados de California, quintal	6.50
Frijoles carita, qq. de 5¾ a	6.50
Frijoles blancos medianos, qq.	4.40
Frijoles blancos marrows, de Europa, quintal de 6.50 a	7.50
Frijoles blancos marroys, am.	0.15
Garbanbos gordos cribados	
Garbanzos gordos cribados	9.00
Garbanzos monstruos, quintal, de 11.00 a	
Harina de trigo según marca, saco de 6¾ a	9.00
Harina de maíz país, quintal	3.00
Heno americano, quintal	2.00
Jamón paleta, quintal de 17 a	19.00
Jamón pierna, quintal de 27 a	38.00
Manteca primera, refinada, en terceros, quintal	16.77½
Manteca menos refinada, qq.	16.25 ½
Manteca compuesta, quintal	15.00
Mantequilla, latas de media libra, quintal de 65.00 a	70.00
Mantequilla asturiana latas de 4 libras, quintal de 45.00 a	58.00
Maíz argentino, cloorado, quintal de 2.15 a	2.30
Maíz de los Estados Unidos, quintal	2.35
Maíz del país, quintal	
Papas en barril, barril	6.60
Papas en sacos isleñas	3.75
Papas en caja semilla	4.50
Pimientos españoles, en medias latas, caja de 8.00 a	9.00
Pimientos españoles en cuartos caja a	8.50
Queso patagras crema entera, quintal de 31.00 a	37.00
Queso patagras media crema, qq	24.00
Sal molida	1.95
Sal espuma	1.45
Sardinas espadin, españolas, Club, 30 m|m caja a	8.00
Sardinas españolas espadin, planas de 18 m|m caja a	5 ¾
Sardinas españolas verdad caja	8.25
Sardinas españolas verdad, planas de 18 m|m caja	7 00
Sardinas ovaladas	5 ¾
Pescados surtidos caja de 10.00 a	13.00
Bonito y atún caja de 17.00 a	20.00
Tasajo punta, quintal	15.50
Tasajo surtido, quintal	12.75
Tasajo pierna, quintal	15.50
Tasajo despuntado, quintal	8.00
Tocino barriga, quintal	15.50
Tomate natural, español, medias latas, caja	5.50
Tomates español, natural, en cuartos, caja	6.50
Puré de tomate, cuarto caja	5.50
Puré de tomate, medias cajas	4 ½
Puré de tomate, ⅛ caja	4.00
Tomate natural americano tercios, caja	4 ½
Tomate natural americano, 1 kilo	4.00
Vino avarro, un cuarto de 19.00 a	22.00
Vino tinto, un cuarto	19.00
Vino Rioja, cuarterola de 24 a	26.00

REVISTA DE BONOS

NUEVA YORK, septiembre 6.

Una moderada reposición en las emisiones japonesas fué lo notable del irregular mercado de bonos de hoy.

Los del 5% de la ciudad de Tokío cerraron 1¼ más altos, los del 4½% japoneses, 1 punto, y los del 4, 1½.

Los austriacos del 7% bajaron 1⅛ puntos hasta otro nuevo bajo precio para el año. Los bonos del Gobierno de los Estados Unidos estuvieron sostenibles, limitándose las fluctuaciones a menos de ⅛ de punto.

El haberse cerrado prontamente los libros de suscripción para la emisión de 55 millones de pesos se interpretó como indicación de que había abundancia de fondos en los Estados Unidos para ese empréstito argentino.

EXPORTACIONES

Exportación de tabaco.

Vapor americano Pastores, para New York:

Leslie Pantín, para Orden, 30.500 tabacos: Johns Manville, para sama, 48 fardos desperdicio de esponja.

Exportación de frutas

Vapor americano Gov. Cobb, para Key West.

A. Cejudo, para Orden: 15 bultos frutas.

Vapor americano J. R. Parrot, para Key West.

Havana Terminal para C. Am. Forwarding, 1028 barriles toronjas

Vapor americano Cuba, para Tampa.

A. Cejudo, para Orden, 646 bultos frutos.

BREVES DATOS SOBRE LOS PUNTOS QUE TOCARA LA EXCURSION DE COMERCIANTES, INDUSTRIALES E INTELECTUALES CUBANOS EN SU VIAJE DE VERACRUZ A MEJICO

VERACRUZ.—Es el primer puerto de la República Mexicana y cuenta con cuatro vías férreas, a saber: Ferrocarril Mexicano, Ferrocarril Interoceánico, de Veracruz al Istmo, y Ferrocarriles de Veracruz. Su paseo favorito es la Villa del Mar y las costumbres del puerto tienen muchos puntos de semejanza con las de Cuba. Allí está el Castillo de San Juan de Ulúa, digno de visitarse por sus tradiciones. Era allí donde se castigaba antiguamente a los criminales más feroces.

ATOYAC.—El puente de este nombre, sobre el cual pasa la vía ferrocarrilera, ofrece un espectáculo maravilloso. Entre ese lugar y San Alejo, dicho puente tiene una serie de paisajes diversos a cual más encantador.

POTRERO.—Allí está uno de los mejores ingenios azucareros, donde trabajan más de cuatro mil operarios. Su producción anual de azúcar refinada es de doce mil toneladas y cuenta con varias vías de comunicación.

CORDOBA.—Se le llama "el oceano de las flores". Es el centro frutero, cafetero y arrocero más importante del Estado de Veracruz y por las comunicaciones ferroviarias con que cuenta para el sureste y otros puntos, se le llama la llave del Istmo. De allí parte el ramal que llega a Tierra Blanca, conectando con el Ferrocarril Pan-Americano, que llega hasta la frontera de Guatemala. A tres kilómetros de Córdoba, está el ingenio de San Miguelito y a cinco, la villa de Amatlán de los Reyes, habitada por indígenas de sangre pura y cuya población es notable por su riqueza, su industria y tradicionales costumbres de sus habitantes. Una de las siguientes estaciones de tránsito es la Metlac, pasando por la barranca de ese nombre que nace en las vertientes del Pico de Orizaba y después de muchas ondulaciones va a perderse en las llanuras.

ORIZABA.—Es el centro industrial más importante de la República en el ramo de hilados y tejidos. La población es, bajo todos puntos de vista, pintoresca y sus alrededores incomparables. Su población es cuarenta mil habitantes. Y allí se encuentra la famosa cervecería "Moctezuma", que produce alrededor de cuatro millones y medio de cerveza en botella, y más de setecientos mil barriles. Su maquinaria compite con las más modernas del mundo y sus productos están reputados como los mejores que se conocen. Está establecida en la misma ciudad la gran fábrica de hilados y tejidos de algodón "Cocolapan", de la Compañía Industrial de Orizaba, que da trabajo a cerca de dos mil obreros y tiene una producción anual de ciento veinte mil piezas de géneros de cien metros cada una.

Está allí mismo la Compañía Manufacturera de Yute de Santa Gertrudis, una de las mejores en su género y que abastece a la mayoría de las fábricas establecidas en Veracruz. A pocos kilómetros se encuentra la población de Río Blanco, donde existen las fábricas de hilados, del mismo nombre, que pertenecen también a la Compañía Industrial, siendo su producción anual de doscientas mil piezas de géneros de cien metros cada una, con más de tres mil operarios. También a pocos kilómetros se encuentra Nogales, donde está establecida la fábrica de cerveza del mismo nombre, fundada recientemente y cuyos productos son también de la mejor calidad. En este lugar existe otra fábrica de hilados de la misma Empresa ya mencionada, que produce cerca de ciento veinte mil piezas de géneros de cien metros y ocupa mil trescientos operarios. En el mismo camino se encuentra Santa Rosa, todas poblaciones inmediatas a Orizaba, donde existe otra Fábrica de la Compañía Industrial Veracruzana, S. A., que produce anualmente veinte y cinco millones de metros de telas y da trabajos a cerca de dos mil obreros.

MALTRATA.—Famosa por sus cumbres. Es camino de tránsito por la línea del Mexicano y el espectáculo que se presenta a la vista del viajero es sencillamente indescriptible. La población se halla en el fondo del valle, por cuyas montañas desciende la vía férrea. Esta es una de las construcciones férreas más renombradas del mundo entero. El lugar es encantador y emocionante. Al encontrarse el tren en las cumbres pueden verse los caprichosos destiladeros y enromes y peñascos que sostienen la vía. Al fondo del abismo, corre un riachuelo y el panorama no es para contrase.

TEOTIHUACAN.—Después de pasar diversas estaciones que sería prolijo enumerar, por ser numerosas y en las cuales el viajero irá siempre encontrando paisajes y costumbres originales, debe mencionarse San Juan Teotihuacan, ya próximo a la capital de la República. Allí están las famosas pirámides, cuya descripción sería muy larga, pero que están consignadas en la historia universal y pocos serán quienes no tengan nociones de las mismas. La Secretaría de Industria invitará a los excursionistas para llevarlos a ese lugar y un experto les dará cuantas explicaciones se necesite.

La última estación para llegar a la ciudad de México es la Villa de Guadalupe, comunicada con la capital por trenes eléctricos, siendo uno de los municipios del Distrito Federal. Este lugar es interesante por la tradición de la aparición de la Virgen de Guadalupe, considerada como la patrona del pueblo mexicano.

LA CAPITAL.—Respecto a la capital, no sería posible dar una idea en pocas líneas. Será suficiente hacer notar que durante los últimos cuatro años se ha aumentado la construcción de modo considerable y que, quienes hayan tenido oportunidad de verlo algunos años antes, se encontrará con verdaderas sorpresas, en materia de edificios, de tráficos y extensión de la ciudad. Para quienes no lo conozcan, será una de las más agradables sorpresas encontrarse en la bella metrópoli mexicana y vale la pena de que la reciban.

En el Distrito Federal existen innumerables fábricas de diferentes industrias, las cuales tendrán oportunidad de conocer los visitantes.

CALCULO APROXIMADO DE LOS GASTOS INDISPENSABLES QUE PODRA HACER CADA EXCURSIONISTA DURANTE SU VIAJE Y PERMANENCIA EN MEXICO POR QUINCE DIAS, MAS LOS QUE DURE LA TRAVESIA DE IDA Y VUELTA

Pasaje de vapor, ida y vuelta	$ 80.00
Gastos pequeños de Veracruz a México	5.00
Gastos de aseo y diversos	30.00
Cuarto en el Hotel Regis, a $3.00 diarios, durante 15 días	45.00
Tres comidas diarias a 2 pesos, en total, durante 15 días	30.00
Total	$190.00

La Secretaría de Industria, Comercio y Trabajo, tendrá cuidado de atender debidamente a los excursionistas, llevándolos por su cuenta a visitar los lugares más pintorescos de la ciudad de México, Pirámides de San Juan Teotihuacán, Deserto de los Leones, Xochimilco y posiblemente las Grutas de Cacahuamilpa.

NOTA DE LA CAMARA DE COMERCIO, INDUSTRIA Y NAVEGACION

Estas indicaciones se refieren al proyectado viaje a México para los primeros días de septiembre próximo, al cual bondadosamente invita el señor Agente Comercial de la República hermana, cumpliendo cortés encargo de la Secretaría de Agricultura, Comercio y Trabajo del Estado vecino.

Una sugestión como esta es realmente interesante, y unida a la economía de los gastos que costará la excursión, constituye una oportunidad seductora para pasar una deliciosa quincena de vacaciones.

José Durán,
Secretario de la Cámara de Comercio Cubana.

VAPORES DE TRAVESIA QUE TIENEN REGISTRO ABIERTO

Español Barcelona, para España.

Inglés San Bruno, para Boston y escalas.

Inglés Toloa, para Cristóbal.

Americano Parismina, para Cristóbal y escalas.

Americano Excelsior, para New Orleans.

Americano Yucatán, para Ney York.

Americano Orizaba, para New York.

Americano H. M. Flagler, para Key West.

Español Cristóbal, para Miami.

Americano Panamá, para Cazomel.

Americano J. R. Parrott, para Key West.

Inglés Ethlyn, para St. Pierre de Miquelón.

Urgente se precisa un socio con $4.500 para un negocio de un mes, venta rápida de mercancía, utilidad garantizada, $2.000. Escribir por correo a Lamparilla, 64, departamento 11.

34823 1d-7

"EL PROGRESO"

SOCIEDAD ANONIMA DE LAVADO Y PLANCHADO AL VAPOR Y PROTECCION MUTUA

SECRETARIA

Por acuerdo del Consejo de Administración, cito a los señores accionistas, para la Junta General extraordinaria que se ha de celebrar el día NUEVE del mes en curso, a las dos de la tarde, en el local de la Secretaría, Vapor 5, a fin de dar cuenta del fallecimiento del señor Secretario Contador, tratar de la forma en que se ha de cubrir este cargo y dar cuenta del contrato de arrendamiento de los talleres de la Compañía.

Habana 4 de Septiembre de 1923.

Pedro J. Biscay
Presidente

c6855 1t-4 5d-5

Suscríbase al DIARIO DE LA MARINA y anúnciese en el DIARIO DE LA MARINA

EMPRESA NAVIERA DE CUBA, S. A.

6 SAN PEDRO, 6. Dirección Telegráfica: "Emprenave". Apartado 1641.

TELEFONOS: A-5315.—Información General. A-4730.—Dpto. de Tráfico y Fletes. A-6236.—Contaduría y Pasajes. A-3966.—Dpto. de Compras y Almacén.

COSTA NORTE

Los vapores "PUERTO TARAFA" "CAYO CRISTO" y "LA FE" saldrán de este puerto todas las semanas, alternativamente, para los de TARAFA, NUEVITAS, MANATI y PUERTO PADRE (Chaparra).

Atracarán al muelle en Puerto Padre.

Vapor "PUERTO TARAFA" saldrá de este puerto el viernes 7 del actual, para los de NUEVITAS, MANATI y PUERTO PADRE (Chaparra.)

Vapor "CAYO CRISTO" saldrá de este puerto el viernes 7 del actual, para el de Puerto Tarafa.

Este buque recibirá carga a flete corrido en combinación con los F. C. del Norte de Cuba (Vía Puerto Tarafa) para las estaciones siguientes: MORON, EDEN, DELIA, GEORGINA, VIOLETA, VELASCO, LAGUNA LARGA, IBARRA, CUNAGUA, CAONAO, WOODIN, DONATO, JIQUI, JARONU, RANCHUELO LAURITA, LOMBILLO SOLA, SENADO, NUÑEZ, LUGAREÑO, CIEGO DE AVILA, SANTO TOMAS, SAN MIGUEL, LA REDONDA, CEBALLOS, PINA, CAROLINA, SILVEIRA, JUCARO, FLORIDA, LAS ALEGRIAS, CESPEDES, LA QUINTA, PATRIA, FALLA, JAGUEYAL, CHAMBAS, SAN RAFAEL, TABOR, NUMERO UNO, AGRAMONTE.

Vapor "SANTIAGO DE CUBA" saldrá de este puerto el viernes 7 del actual, para los de GIBARA (HOLGUIN), VITA, BANES, NIPE (Mayarí, Antilla, Preston), SAGUA DE TANAMO, (Cayo Mambí), BARACOA, GUANTANAMO (Boquerón) y SANTIAGO DE CUBA.

Vapor "RAPIDO" saldrá de este puerto el viernes 7 del actual, directo para los de BARACOA, GUANTANAMO (Caimanera) y SANTIAGO DE CUBA

COSTA SUR

Salidas de este puerto todos los viernes, para los de CIENFUEGOS, CASILDA, TUNAS DE ZAZA, JUCARO, SANTA CRUZ DEL SUR, MANOPLA, GUAYABAL, MANZANILLO, NIQUERO, CAMPECHUELA, MEDIA LUNA, ENSENADA DE MORA y SANTIAGO DE CUBA.

Vapor "LAS VILLAS" saldrá de este puerto el viernes 7 del actual, para los puertos arriba mencionados.

LINEA DE VUELTA ABAJO

VAPOR "ANTOLIN DEL COLLADO"

Saldrá de este puerto los días 10, 20 y 30 de cada mes, a las 8 p. m. para los de BAHIA HONDA, RIO BLANCO, (Niágara), BERRACOS, PUERTO ESPERANZA, MALAS AGUAS, SANTA LUCIA, MINAS (De Matahambre) RIO DEL MEDIO, DIMAS, ARROYOS DE MANTUA Y LA FE.

LINEA DE CAIBARIEN

VAPOR "CAIBARIEN"

Saldrá de este puerto todos los sábados, directo para Caibarién, recibiendo carga a flete corrido para PUNTA ALEGRE y PUNTA SAN JUAN, desde el miércoles hasta las 3 a. m. del día de salida.

LINEA DE CUBA, SANTO DOMINGO Y PUERTO RICO

(VIAJES DIRECTOS A GUANTANAMO Y SANTIAGO DE CUBA)

Los vapores "GUANTANAMO" y "HABANA" saldrán de este puerto cada catorce días alternativamente.

Vapor "GUANTANAMO" saldrá de este puerto el sábado 15 de septiembre, a las 10 a. m. directo para GUANTANAMO, SANTIAGO DE CUBA, SANTO DOMINGO, SAN PEDRO DE MACORIS, (R. D.), SAN JUAN, MAYAGUEZ, AGUADILLA Y PONCE (P. R.)

De Santiago de Cuba saldrá el sábado día 22 a las 8 a. m.

Vapor "HABANA" saldrá de este puerto el sábado 29 del actual, para los de GUANTANAMO, SANTIAGO DE CUBA, PUERTO PLATA, MONTE CRISTY, SANCHEZ (R. D.), SAN JUAN, MAYAGUEZ, AGUADILLA Y PONCE (P. R.)

De Santiago de Cuba saldrá el sábado día 6 de Septiembre a las 8 a. m.

ACIDOS

Muriático 20°
Sulfúrico 66°
Nítrico 40°

SOSAS

Cáustica Sólida
Cáustica Granulada
Carbonato polvo
Bicarbonato

FORMOL

40° garantizado

BLANKIT

Para blanquear azúcar

Pida Precios a

Casa Turull

Muralla 2 y 4. —Tel. M-6935
Habana.

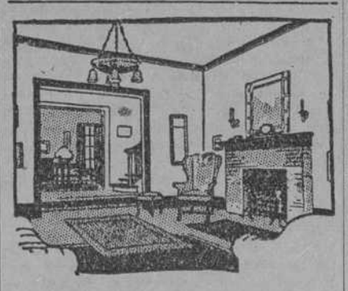

SHERWIN-WILLIAMS

Flat-Tone

Pintura para interiores. Lavable. Acabado de Seda. Colores suaves, divinos. De usted depende la belleza de su hogar. Con poco costo pueden obtenerse efectos maravillosos.

Muchos hogares han sido pintados con este material. ¿Por qué no pinta usted el suyo?

También esta pintura está protegida por la marca de calidad.

SHERWIN-WILLIAMS
PINTURAS CUBREN LA TIERRA BARNICES

C 6937 1d-7

Razone antes de decidir

Con malos componentes no se obtienen buenos conjuntos.

Si se mezclan materiales de pobre calidad, el resultado será también pobre.

¿Para qué pinta usted? Usted pinta para conservar dos cosas: el buen aspecto y la duración.

¿Cómo logra usted esas finalidades? Pintando con pinturas cuyos ingredientes sean de primera calidad.

No luchamos con el precio; pero sometemos a análisis nuestros productos.

Oxido rojo y grafito negro y gris de Devoe Raynolds Co

UNICOS DISTRIBUIDORES:

FERRETERIA de LUZ

LUZ Y OFICIOS

BOLSA DE LA HABANA

MERCADO DE VALORES

Con la misma inactividad de los días anteriores, rigió ayer el mercado local de valores acusando escasa variación los precios de los diferentes valores cotizados en la Bolsa.

Se efectuaron escasas operaciones en bonos de Cuba, de la Licorera Cubana, Cervecera Internacional y Teléfonos. Cerró el mercado quieto.

COTIZACION DEL BOLSIN

BONOS	Comp.	Vend
Emp. Rep. Cuba Speyer.	97½	102
Id. id. (D. int.). . . .	84½	90
Id. id. 4½ o|o.	82½	90
Id. id. Morgan 1914. . .	90½	
Id. id. (6 o|o Tesoro). .	97	99½
Id. id. puertos.	91	95
Havana Electric Ry. Co.	93½	100
Havana Electric H. Gral.	82¼	90
Cuban Telephone Co. . . .	84	90
ACCIONES		
F. C. Unidos.	65¼	70
Havana Electric pref. . .	101	101¾
Idem comunes.	36½	87½
Telefono, preferidas. . . .	90	100
Teléfono, comunes.	80	96
Inter. Telephone Co. . . .	65½	66
Naviera, preferidas. . . .	60	69
Naviera, comunes.	10¼	15
Manufacturera, pref. . . .	13	16
Manufacturera com.	3	3¾
Licorera, comunes. . . .	4	5
Jarcia, preferidas.	72½	77
Jarcia, sindicadas.	72½	77
Jarcia, comunes.	12	20
Jarcia, sindicadas.	12	20

COTIZACION OFICIAL

Bonos y Obligaciones

		Comp.	Vend.
5	Rep. Cuba Speyer. .	97½	103
5	Rep. Cuba (D. int.).	84½	90
4½	Rep. Cuba 4½ o|o. .	82	90
5	R. Cuba 1914 Morgan.	89½	
5	Rep. Cuba 1917 tesoro.	97	100
5	Rep. Cuba, puertos. .	90	94
4½	Rep Cuba 1923(Morgan	Nominal	
6	Ayto. 1a. Hip.	96	110
6	Ayto. 2a. Hip.	90	100
6	Gibara-Holguin 1a. Hip	Nominal	
5	F. C. U. perpétuas. .	70	
7	Banco Territorial S. A.	Nominal	
8	Banco Territorial Serie B. $2.000.000 en circulación. . . .	Nominal	
6	Gas y Electricidad. .	102	122
5	Havana Electric Ry. .	93¼	101
5	Havana Electric Ry. Hip Gral ($6.000.000 en circulación.	82½	90
6	Electric Stgo. Cuba. .	Nominal	
6	Matadero 1a. Hip. . .	60	100
6	Cuban Telephone. . . .	84	90
6	Bonos F. del Noroeste de Bahia Honda a Ciego de Avila.	Nominal	
7	Cervecera Int. 1a. Hip circulación.	78	85
7	Bonos del Acueducto de Cienfuegos.	Nominal	
	turera Nacional. . . .	80	
8	Obligaciones Manufac-		
5	Bonos Convertibles Colaterales de la Cuban Telephone Co.	Nominal	
8	Obligaciones Ca. Urbanizadora del Parque y Playa de Marianao. .	Nominal	
8	Bonos Hip. Consolidated Shoe Corporation (Ca. Consolidada de Calzado.	60	100
8	Bonos 2a. Hipoteca Serie B.	77	88
7	Bonos Hip. Compañía Licorera.	62	65

ACCIONES

Banco Español.	Nominal	
Banco Agrícola.	Nominal	
Banco Nacional.	Nominal	
Fomento Agrario.	Nominal	
Banco Territorial.	Nominal	
Banco Territorial, benef. .	Nominal	
Trust Co. ($500.000 en circulación).	Nominal	
Banco de Préstamos sobre Joyería ($50.000 en circulación).	Nominal	
Banco Inter. de Cuba (Serie A)	Nominal	
F. C. Unidos.	65	68
Cubas Central, pref. . . .	Nominal	
F. C. Oeste.	Nominal	
Cuban Central, com. . . .	Nominal	
F. C. Gibara y Holguin.	Nominal	
Cuba R. R.	Nominal	
Electric Stgo. de Cuba. .	Nominal	
6 o|o Havana Electric pref.	101	101¾
Havana Electric com. . .	86½	87¼
Eléctrica de Marianao. . .	Nominal	
Eléctrica Sancti Spiritus. .	Nominal	
Nueva Fábrica de Hielo. .	225	275
Cervecera Int. pref. . . .	47	100
Cervecera Int. com. . . .	Nominal	
Lonja Comercio pref. . .	100	
Lonja Comercio com. . . .	71	
Compañía Curtidora Cubana pref. $400.000 en circulación.	Nominal	
Compañía Curtidora Cubana comunes $400.000 en circulación.	Nominal	
Teléfono, pref.	95	100
Teléfono, comunes.	80	96
Inter. Telephone and Telegraph Corp.	65¾	66
Matadero Industrial. . . .	Nominal	
Industial Cuba.	Nominal	
7 o|o Naviera, pref	62	69
Naviera, comunes.	10¼	15
Cuba Cane, preferidas. . . .	Nominal	
Cuba Cane, comunes. . . .	Nominal	
Ciego de Avila.	5	
7 o|o Ca. Cubana de Pesca y Navegación. $550.000 en circulación, pref. . .	85	110
Ca. Cubana de Pesca y Navegación ($1.100.000 en circulación com. . .	22	30
Unión Hisp. Americana de Seguros.	39	49
Unión Hisp. Americana beneficiarias.	4¼	
Union Oil Co. ($650.000 en circulación).	Nominal	
Cuban Tire and Rubber Co preferidas.	Nominal	
Cuban Tire and Rubber Co comunes.	Nominal	
7 o|o Ca. Manufacturera Nacional, preferidas. . . .	13	15
Ca. Manufacturera Nacional, comunes.	3	3¾
Constancia Copper Co. . .	Nominal	
Licorera Cubana, com. . .	4	7
Ca. Nacional de Perfumería pref. ($1.000.000 en circulación.	60	79
Ca. Nacional de Pefumería com. ($1.300.000 en circulación.	17	30
Ca. Nacional de Pianos y Fonógrafos pref. . . .	Nominal	
Ca. Nacional de Pianos y Fonógrafos com.	Nominal	
Ca. Acueducto Cienfuegos.	Nominal	
7 o|o Ca. de Jarcia de Matanzas, preferidas. . .	72½	77
7 o|o Ca. de Jarcia de Matanzas, pref sinds. . .	72	76½
Ca. de Jarcia de Matanzas, comunes.	12¼	20
Ca. de Jarcia de Matanzas, comunes sindicadas. . .	12	20
Ca. Cubana de Accidentes.	Nominal	
8 o|o "La Unión Nacional", Compañía General de Seguros, pref.	40¼	69
Id. id. beneficiarias. . .	Nominal	
7 o|o Ca. Urbanizadora del Parque y Plana de Marianao, preferidas.	Nominal	
Ca. Urbanizadora del Parque y Playa de Marianao comunes.	Nominal	
Compañía de Construcciones y Urbanización pref.	Nominal	
Compañía de Construcciones y Urz. com. . . .	Nominal	
Consolidated Shoe Corporation Compañía Consolidada de calzado pref., en circulación $300.000. . .	15	50

CLEARING HOUSE

Las compensaciones efectuadas ayer por el Clearing House de la Habana ascendieron a $2.410.199.75.

EXISTENCIAS, ARRIBOS, DERRETIDOS Y EXPORTACIONES DE LOS PUERTOS DEL ATLANTICO Y DEL GOLFO

(Sin incluir azúcares domésticos)

(Tomando como base las cifras de Willett & Gray)

EXISTENCIAS

	1923	1922	1921	1920	1919	1918
Existencias en Enero 1	56,119	47,317	93,839	14,206	30,023	7,521
Existencias en Agosto 29:						
Puertos del Atlántico y del Golfo	123,079	226,481	120,345	148,173	112,400	68,955
Puertos Cubanos	446,335	563,818	1,274,569	227,032	813,072	556,351
Estados Unidos y Cuba combinados	573,414	790,299	1,395,154	475,205	925,472	625,236
Afloat	57,000	58,000	130,000	270,000	140,000	85,000
Abasto total	630,414	788,299	1,525,154	745,205	1,065,472	710,236

RECIBOS

Recibos en Enero/Julio	2,501,762	3,212,912	1,891,961	2,635,440	2,278,054	1,931,550
En la semana que acaba en Agosto 1	60,176	110,837	63,901	123,240	70,787	47,642
" " " " " " 8	44,219	73,725	118,354	82,845	43,755	66,529
" " " " " " 15	55,161	173,541	70,304	96,267	53,570	32,861
" " " " " " 22	51,823	91,618	75,472	56,017	96,590	46,072
" " " " " " 29	47,990	89,750	61,785	83,774	109,924	33,116
Recibos hasta Agosto 29	2,761,131	3,718,860	2,381,797	3,067,583	2,652,270	2,157,760
En la semana que acaba en Sept. 5	61,632	84,910	44,468	66,370	35,372	
" " " " " " 12	46,562	59,580	38,058	60,511	31,163	
" " " " " " 19	56,493	42,155	22,721	76,150	34,459	
" " " " " " 26	40,502	30,275	19,192	65,451	55,535	
Refinado de Agosto 29 a Dicbre. 31	776,398	785,123	612,203	835,023	519,202	
Recibos de Enero 1° a Diciembre 31	4,402,858	3,000,920	3,070,701	3,487,293	2,670,962	

TOMADO PARA REFINAR

Refinado en Enero/Julio	2,410,831	3,015,001	1,844,053	2,425,916	2,247,207	1,841,674
En la semana que acaba en Agosto 1	63,329	100,450	78,704	103,000	60,320	55,818
" " " " " " 8	54,340	108,431	90,505	80,702	63,101	49,414
" " " " " " 15	45,291	110,121	59,902	74,054	63,743	49,113
" " " " " " 22	60,860	110,473	85,179	78,281	71,511	52,286
" " " " " " 29	52,509	101,587	75,410	76,228	58,040	45,312
Refinado hasta Agosto 29	2,686,260	3,555,069	2,264,053	2,838,241	2,560,922	2,093,723
En la semana que acaba en Sept. 5	92,605	65,557	64,126	81,579	45,075	
" " " " " " 12	67,334	45,408	56,030	81,212	47,541	
" " " " " " 19	57,723	48,295	38,745	84,143	38,751	
" " " " " " 29	68,608	49,494	34,563	76,056	43,380	
Refinado de Agosto 29 a Dicbre. 31	917,054	816,710	653,564	837,381	518,296	
Refinado de Enero 1° a Dicbre. 31	4,472,123	3,684,763	3,491,805	3,438,303	2,610,018	

REFINADO PARA LA EXPORTACION

Exportación de Enero 1 a Agosto 29	155,000*	785,679	309,554	368,070	469,482	49,577
" " Agto. 29 a Dicbre. 31		24,972	99,011	34,098	194,775	92,275
" " Enero 1 a Dicbre. 31		810,651	408,565	402,168	664,257	141,852

*Estimado para los puertos del Atlántico solamente.

Los arribos semanales en los cuatro puertos del Atlántico fueron 47,990 toneladas en comparación con 74.414 toneladas el año pasado y 55,565 toneladas en 1921, como sigue:

	1923	1922	1921		1923	1922	1921
Cuba	39,121	63,485	40,848	Filipinas	7,996	8,897	6,300
Puerto Rico	.....	.....	7,017	Java	.....	.....	.....
Antillas menores	.....	.....	2,400	Otras procedencias	873	.....	.....
Brasil	.....	.....	.....	Doméstica	.....	.....	.....
Hawai	.....	.....	.....	St. Croix	.....	2,032	.....

No hubo arribos de azúcares extranjeros en Nueva Orleans esta semana.

MERCADO DE CAMBIOS

NEW YORK, septiembre 6.

El mercado estuvo irregular.

Esterlinas, 60 días.	4.49 1|2
Esterlinas, cable.	4.52
Esterlinas, a la vista. . . .	4.51 3|4
Pesetas.	13.38
Francos, a la vista.	5.53 3|4
Francos, cable	5.54 1|4
Francos suizos, a la vista	17.99
Francos belgas, a la vista	4.54 1|4
Florines, cable. . . .	39.23 y 39.28
Liras, a la vista.	4.25 3|4
Liras, cable.	4.26 1|2
Marcos, cable.	000002 3|4
Marcos, a la vista.	000002 1|4
Montreal	97 19|32
Suecia.	26.50
Grecia.	1.80
Noruega	16.15
Dinamarca.	18.25
Polonia.	0004 1|8
Brasil.	9.75
Checoeslovakia	2.97
Jugoeslavia	97
Argentina.	32.75
Austria.	0014 1|8
Rumania	45 1|4

PLATA EN BARRAS

Plata en barras.	63 1|8
Pesos mejicanos.	48 1|8
Extranjero.	
Doméstica.	

OFERTAS DE DINERO

Las ofertas de dinero estuvieron firmes durante el día.

La más alta.	5
La más baja.	4 1|2
Promedio.	5
Ultimo préstamo	4 1|2
Ofrecido.	4 3|4
Giros comerciales.	
Aceptaciones de los bancos. . .	4 1|2
Préstamos a 60 días.	5 1|2
Préstamos a 6 meses.	5 1|2
Papel mercantil.	5 1|4

BONOS DE LA LIBERTAD

NEW YORK, septiembre 6.

Libertad 3 1|2 0|0, 100.

Primero 4 0|0, sin cotizar.

Segundo, 98 1|32.

Primero 4 1|4 0|0, 98 3|32.

Segundo 4 1|4 0|0, 98 4|32.

Tercero 4 1|4 0|0, 98 23|32.

U. S. Treasury 4 1|4 0|0, 99 24|32.

BOLSA DE LONDRES

LONDRES, septiembre 6.

Los precios estuvieron irregulares.

Consolidados por dinero, 58 1|8.

United Havana Railway, 72 1|4.

Empréstito Británico, 5 0|0, 101 7|8.

Empréstito Británico, 4 1|2 0|0, 97 1|2.

BOLSA DE PARIS

PARIS, septiembre 6.

Renta del 3 0|0, 57 fr. 50 cts.

Cambios sobre Londres, 81 fr. 6 cts.

Empréstito 5 0|0, 74 fr. 95 cts.

El dollar, 18 fr. 6 cts.

BOLSA DE MADRID

MADRID, septiembre 6.

Las cotizaciones del día fueron las siguientes:

Esterlinas.	33.71
Francos	41.80

BOLSA DE BARCELONA

BARCELONA, septiembre 6.

Dollar, sin cotizar.

VALORES CUBANOS

NEW YORK, septiembre 6.

Hoy se registraron las siguientes cotizaciones a la hora del cierre para los valores cubanos.

Deuda Exterior, 5 0|0, de 1904.	98
Deuda Exterior, 5 0|0, de 1949.	91 3|4
Deuda Exterior, 4 1|2 0|0, 1940.	85
Cuba Railroad 5 0|0, 1952. . .	85 1|2
Havana E. Cons., 5 0|0, 1952. .	93 1|2
Inter. Telg. and Telph. Co., sin cotizar.	

VALORES AZUCAREROS

NEW YORK, septiembre 6.

American Sugar.—Ventas, 200; alto, 66 3|8; bajo, 66 3|8; cierre, 66 3|8.

Cuban Amer. Sugar.—Ventas, 1,200; alto, 28 1|2; bajo, 28; cierre, 28 3|8.

Cuba Cane Sugar.—Ventas 600; alto, 12; bajo, 11 7|8; cierre, 11 7|8.

Cuba Cane Sugar pfd.—Ventas, 1,900; alto, 45; bajo, 44 1|4; cierre, 44 3|4.

Punta Alegre Sugar.—Ventas, 1,400; alto, 52 3|4; bajo, 52; cierre, 52 1|2.

REVISTA DE CAFE

NUEVA YORK, septiembre 6.

El mercado de futuros de café estuvo más alto hoy por movimientos para cubrirse por parte de los cortos del mes cercano y unas cuantas compras diversas, resultado de cables más sostenidos del Brasil con noticias de escarcha en un distrito de Sao Paolo. El mercado abrió con un alza de 6 a 10 puntos, vendiéndose después a 8.93 para septiembre y 7.55 para marzo, revelando poco cambio ulterior, cerrando de 2 a 13 puntos netos más alto.

Las ventas se calcularon en 33,000 sacos.

	Cierre
Septiembre.	8.93
Octubre	8.63
Diciembre.	7.93
Marzo	7.54
Mayo	7.53
Julio	7.17

COTIZACION OFICIAL DEL AZUCAR

Reportadas por los Colegios de Corredores

Habana.	4.318750

Deducidas por el procedimiento señalado en el Apartado Quinto del Decreto 1770

Matanzas.	4.409050
Cárdenas.	4.346550
Sagua.	4.392175
Manzanillo.	4.330925
Cienfuegos.	4.380925

MERCADO DE AZUCAR

(Por Lamborn Company)

AZUCARES CRUDOS

El mercado abrió hoy sostenido, con compradores interesados en azúcares en posición cercana a la base de 4 1|2 costo y flete y con vendedores en limitadas cantidades de Cuba y Puerto Rico al mismo precio, aunque para embarque en la segunda quincena de Septiembre.

Temprano en la mañana reportóse una venta de 10.000 sacos de Cuba, efectuada ayer tarde para pronto embarque al precio de 4 1|2 C. I. F. a la Henderson Sugar Refining Company, de New Orleans, La.

Durante el día de hoy se efectuaron las siguientes ventas:

15.000 sacos de Cuba, embarque a mediados de Septiembre, a 4 1|2 C. I. F., a la Warner Sugar Refg. Co.

21.000 sacos de Cuba, embarque en Septiembre 12, a 4 1|2 C. I. F., a la National Sugar Refg. Co.

21.000 sacos de Cuba, embarque mediados de Septiembre, a 4 1|2 C. I. F. a l aAmerican Sugar Refg. Co.

21.000 embarque primera quincena de Septiembre, a 4 1|2 C. I. F., a la Warner Sugar Refg. Co.

24.500 sacos de Puerto Rico, embarque mediados de Septiembre, a 4 1|2, C. I. F. Cubas, a la American Sugar Refining Co.

1.000 toneladas de Venezuela, embarque inmediato, a 4 1|2 C. I. F. Cubas, a la Warner Sugar Refg. Co.

Al cierre se reportó que el estimado de ventas para el día de hoy era de unos 140.000 sacos de Cuba, Puerto Rico y Venezuela a refinadores. Cierre firme, con compradores interesados a la base de 4 1|2 C. I. F. y vendedores indiferentes a este precio.

AZUCARES REFINADOS

La demanda de refinado más activa. Warner, American y National, cotizando a 8.00. Los demás a 7.75.

AZUCAR DE REMOLACHA

Los tenedores de azúcar de remolacha en la sección Oeste de los Estados Unidos han avanzado sus precios de 7.55 a 7.80.

ZAFRA DE CUBA

Según Reporte dado a la publicidad por los señores Gumá y Mejer, el estimado final de la pasada campaña azucarera de 1922 a 1923 es de 2.602.910 toneladas de 2.240 libras.

AZUCARES FUTUROS

Este mercado actuó hoy con un tono mucho mejor, reflejando el mejor sentimiento en la calle, donde los refinadores renovaron su interés comprador a la base de 4 1|2 C. I. F. para los crudos de Cuba. Los precios a la apertura fueron irregulares con un punto a la baja y tres al alza, pero hubo un momento que mostraron ganancias netas de 7 a 12 puntos para el día. Los precios al cierre fueron de 4 a 10 puntos netos más alto, los meses de zafra pasada, siendo los más firmes. Intereses de Wall St. y casas comisionistas fueron los compradores, aunque los que vendieron lo hicieron solamente a precios en escala ascendente, con el fin de realizar utilidades.

MERCADO LIBRE

Cotización

Valores Azucareros

	Comp.	Vend.
Cuba Cane, preferidas. . .		44¼
Cuba Cane, comunes. . . .		11⅝
Cuban Am., pref.	Nominal	
Cuban Am., com.		28⅛
N. Niquero.		100¼
Manati preferidas.	Nominal	
Manati comunes.		50
Santa Cecilia, pref. . . .	Nominal	
Santa Cecilia, com. . . .	Nominal	
Caracas.		11½
Punta Alegre.		52
Guantanamo, pref.	Nominal	
Guantanamo, com.		6
Ciego de Avila.	9	
Am. Sugar com.		66⅜
Chaucum	Nominal	
W. India preferidas. . . .		31
ACCIONES		
Licorera, preferidas. . . .		24½
Licorera Unica.		15½
Mercado Unico, com. . . .	Nominal	
Aguas y Gaseosas, pref. .	Nominal	
Aguas y gaseosas com. . .	4	8
Cuban Comp., com. . . .		35¼
Coca Cola.		78½
Auxiliar Marítima.		35
Auxiliar Marítima, com. . .	Nominal	
Papelera com.	4	
La Mercantil.	98	
Seguros La Cubana. . . .		75
Seguros La Comercial . . .	Nominal	
BONOS		
La Tropical.		101½
Mercado Unico.	Nominal	
Cuban Railroad.		85
OBLIGACIONES		
La Tropical.		101

NOTA.—En las cotizaciones del Mercado Libre los precios son aproximados y extraoficiales, sujetos a las fluctuaciones del mercado y fuera de la Bolsa.

Caballero, extranjero, joven y con preparación especial como viajante, con diez años de experiencia en la América Latina, se ofrece a cualquier índole de negocio, preferiría ramo mayorista y pedidos directos. Acepta muestrarios para viajar por su cuenta, clientela propia en Sud América. Inglés, italiano, español. Carta a Juan de Lima. Lamparilla, 64.

34823 14-7

MERCADO EXTRANJERO

MERCADO DE GRANOS DE CHICAGO

Entregas futuras

CHICAGO, septiembre 6.

TRIGO

Sept.—Abre, 101 1|4; alto, 102 1|8; bajo,bajo, 101 1|8; cierre, 101 5|8.

Dic.—Abre, 105 3|4; alto, 106 1|4; bajo, 105 1|4; cierre, 105 3|4.

Mayo.—Abre, 111; alto, 111 5|8; bajo, 110 3|4; cierre, 111 1|4.

MAIZ

Sept.—Abre, 84 3|4; alto, 85 1|4; bajo, 84 1|2; cierre, 85.

Dic.—Abre 67 1|2; alto, 68 3|8; bajo, 67 3|8; cierre, 68.

Mayo.—Abre, 67 7|8; alto, 69; bajo, 67 |78; cierre, 68 3|4.

AVENA

Sept.—Abre, 37 1|8; alto, 37 3|4; bajo, 37; cierre, 37 3|8.

Dic.—Abre, 39 1|4; alto, 39 3|4; bajo, 39 1|8; cierre, 39 1|2.

Mayo.—Abre, 42 1|8; alto, 42 5|8; bajo, 42; cierre, 42 1|4.

PRODUCTOS DEL PUERCO

Entregas futuras

MANTECA

Sept.—Abre 11.82; alto, 11.92; bajo, 11.82; cierre, 11.97.

Oct.—Abre, 11.82; alto, 11.95; bajo, 11.80; cierre, 11.95.

COSTILLAS

Sept.—Cierre, 9.07.

Oct.—Abre, 8.92; alto, 9.12; bajo, 8.92; cierre, 9.12.

MERCADO DE VIVERES DE NEW YORK

NEW YORK, septiembre 6.

Trigo rojo, invierno, 114 3|4.

Trigo duro, invierno, 117 3|4.

Maíz, 102 3|4.

Avena, de 49 a 55.

Centeno, 8 1|2.

Harina, de 6.25 a 6.75.

Heno, de 28.00 a 29.0.

Manteca, 14.70.

Oleo, 12 1|4.

Grasa, de 6 1|2 a 7.00.

Aceite semilla de algodón, 11.25.

Papas, de 4.00 a 4.50.

Frijoles, 6.90.

Cebollas, de 1.50 a 1.75.

Arroz Fancy Head, de 7 1|2 a 8.00.

Bacalao, de 8.00 a 9.00.

FUTUROS DE ALGODON

NEW YORK, septiembre 6.

	Alto	Bajo	Cierre	C. A.
Oct. . .	26.29	25.68	26 10|15	25.51
Dic . .	26.27	25.61	26 08|13	25.48
Ene . .	25.95	25.32	25 78|81	24.23
Mar . .	26.12	25.48	25 93|98	25.25
May . .	26.10	25.50	25 95|97	25.35

METALES

NEW YORK, septiembre 6.

El cobre, quieto; el electrolítico de entrega inmediata y futura, 13 3|4 a 13 7|8; Estaño, firme; de entrega inmediata y futura, 41.37;; Hierro sostenido; de entrega inmediata de $6.75 a $7.00; Zinc, quieto; del Este de San Luis, entrega inmediata y cercana, de 6.50 a 6.60; Antimonio, $7.50. Plomo, sostenido.

NEW YORK, septitembre 6.

AVES EN NEW YORK

El mercado de aves vivas, sostenido. Para asar, por flete, 24 a 28; por express, 24 a 29. El mercado de refrigeradas, quieto. Pollos, de $24.00 a $41.00.

AVES EN CHICAGO

CHICAGO, septiembre 6.

Aves vivas, incierto. Piden por las no clasificadas, de 14 1|2 a 24 1|2; para asar, 23; pollos, 23 1|2 a 24; y los gallos a 14.

MANTEQUILLA Y HUEVOS

CHICAGO, septiembre 6.

La mantequilla, más alta. La crema extra, 44 1|2; extra de primera, de 42 a 43 1|2; primera, de 39.00 a 40 1|2; segunda, de 37 a 38 1|2. Los huevos, sin cambio: de primera, 28 a 30; corrientes, de 26 a 27.

MERCADO LOCAL DE CAMBIOS

Con alguna irregularidad rigió ayer las divisas sobre Nueva ork, operandose en cheques a 3|16. Al cierre los compradores pagaban a 1|16.

Las pesetas cerraron firmes.

Las demas divisas europeas cerraron sostenidas.

En francos se operó cables a 5.56.

Se reportaron también operaciones en pesetas cuyos tipos no se dieron a conocer.

Cotización

NEW YORK, vista.	3|32
NEW YORK, cablo.	5|32
LONDRES, vista.	4.52 ½
LONDRES, cable.	4.53
PARIS, vista	5.65
PARIS, cable.	5.67
BRUSELAS, vista.	4.65
BRUSELAS, cable.	4.67
MADRID, vista.	13.48
MADRID, cable.	13.50
GENOVA, vista.	4.33
GENOVA, cable.	4.35
zURICH, vista.	18.08
zURICH, cable.	18.10
HONG KONG, vista.	52.45
HONG KONG, cable.	52.60
AMSTERDAM, vista.	39.35
AMSTERDAM, cable.	39.37
MONTREAL, vista.	0.98
MONTREAL, cable.	0.98 ¼

ZAFRA 1922-1923

El total de la producción de azúcar de Cuba, zafra de 1922 a 1923, según el estado presentado por el conocido estadista Sr. Himely, ayer en New York, asciende a 3.601.605 toneladas.

Representa esto una merma de 501.252 toneladas contra el primer estimado hecho en los últimos días del mes de Diciembre próximo pasado que fué de 4.102.257 toneladas.

La zafra de 1921 a 1922 fué la mayor producción de Cuba, la cual ascendió a 3.996.387 toneladas.

La merma en la zafra de 1922 a 1923 se debe a la gran sequía que hubo en el país.

BOLSA AMERICANA

VALORES	Cierre de ayer	Abre	Max.	Min.	Cierre
American Beet Sugar	31¾	31½			31½
American Can	98¾	99⅛	100	98⅝	98⅝
American Car Foundry	164	164⅝	164¾	164⅝	164¾
American H. and L. pref	43½				
American Inter. Corp	20½	20½	20½	19¾	19¾
American Locomotive	73½	73⅞	75	73½	74⅝
American Smelting Ref	58⅞	59¼	59⅝	58¾	58¾
American Sugar Refg Co	66½	66⅝			66⅝
American Sumatra Tobaco	23	24	24½	24	24¼
American Woolen	87	88⅝	88⅝	87¼	87½
Amer. Ship Building Co.	13⅝				
Anaconda Copper Mining	40¾	40¾	40¾	40¼	40¾
Atchison	97¾	97½			97½
Atlantic Gulf and West I.	15½	16	16½	16	16½
Baldwin Locomotive Works	124½	124⅝	125¼	124⅛	124¼
Baltimore and Ohio	50½	50¼	50⅝	49⅝	49⅝
Bethlhem Steel	53¾	54¾	55¼	54⅛	54⅝
California Petroleum	20⅜	20⅜	20⅝	20	20
Canadian Pacific	142⅜	142½			142½
Central Leather	20¼	20	20	19½	20
Cerro de Pasco		40			40
Cuba Company		35½			35½
Chandler Motors	54	53⅛			53⅛
Chesapeake and Ohio Ry	63	62¾			62¾
Ch. Milw. and St. Paul com	17¼	17⅝	17⅝	17⅛	17⅛
Ch., Milw. and St. Paul pref	30	29⅞	30	29½	29½
Chic. and N. W.	68	67⅞	67⅞	67½	67½
C., Rock I. and P.	23¼	22¾			22¾
Chile Copper	26½	26¾			26¾
Chino Copper	16⅛	16⅛	16⅛	15¾	15¾
Coca Cola		77¾	78½	77	78½
Col Fuel	30¼	30⅝	30⅞	30½	30⅞
Consolidated Gas	62⅛	62⅜	62⅜	62	62
Corn Products	128⅜	128¼	128¼	127	127
Cosden and Co.	30⅝	30½	30⅝	30	30¼
Crucible Steel	67⅛	67	68½	67	67¾
Cuban American Sugar New	28⅛	28	28½	28	28⅝
Cuban Cane Sugar com	12⅛	12	12	11⅞	11⅞
Cuban Cane Sugar pref	44⅞	44¼	45	44¼	44¾
Davidson	49	50	54⅝	49⅝	50¼
Delaware and Hudson	107	107¾			107¾
Dome Mines					
Erie	15	15	15	14¾	14⅝
Erie First	23½	23¾	23¾	22¾	23
Endicott Johnson Corp		68¼			68¼
Famous Players	75½	76	76	75	75
Fisk Tire	8½	8¼	8¼	8⅛	8⅛
General Asphalt	34½	34⅝	34½	32⅝	34½
General Motors	15½	15½	15⅝	15½	15⅝
General Cigar					
Goodrich		26			26
Great Northern	59⅛	59¼	59⅝	58⅞	58¼
Illinois Central R. R.	6¼				
Inspiration					
International Paper		28¼	28½	28¼	28½
Internat'l Tel and Tel	335	35½	35½	35⅛	35⅛
Internatl. Mer. Mar. com				65¾	66

REVISTA DE AZUCARES

NUEVA YORK, septiembre 6.

El mercado de azúcar crudo estuvo firme al abrirse hoy con los refinadores comprando a los últimos precios los azúcares en disposición cercana, a flote o para su inmediato despacho. Los refinadores estaban también ofreciendo 4½ centavos por el azúcar de los almacenes, sosteniéndose sin embargo en espera de un alza. La demanda corriente de azúcar refinado parece ser únicamente para pronta entrega, sin que los refinadores apunten nuevos negocios para embarque inmediato y por ese motivo han limitado sus compras en el mercado de los crudos a azúcares de pronta entrega. Esta mañana Warner compró 15,000 sacos de azúcares de Cuba a 4½ cts., para embarque el 15 del mes actual. Más tarde la National compró 3,500 toneladas de azúcar de Puerto Rico a 6.28 cts., para embarque a mediados de septiembre. Los tenedores subieron los precios hasta 4⅝ cts., a base de costo y flete; pero más tarde se anunciaron ventas al nivel de 4½ cts., adquiriendo Warner 1,000 toneladas de Venezuela pronto embarque, a 4.08 cts. costo, seguro y flete, igual a 4½ cts. para los de Cuba, y 21,500 sacos de Cuba a cargar a mediados de septiembre, a 4½ cts. costo y flete. La National compró 3,000 toneladas de azúcares de Cuba para despacho a mediados de septiembre, a 4½ cts. Al cerrar el día hubo nuevos compradores de crudos prontos, dispuestos a pagar 4½ centavos, habiéndose ofrecido este precio y habiendo sido rechazado par los azúcares de almacén. Hubo una venta a última hora de 25,000 sacos de Cuba, pronto embarque, a la American, a 4½centavos, costo y flete, y 400 toneladas del Perú, a flote, a Wrner a 4.10 cts. costo, seguro y flete.

FUTUROS DE AZUCAR CRUDO

Los futuros de azúcar crudo han estado arrastrándose por debajo del precio del de entrega inmediata de algún tiempo a esta parte; pero el tono más firme del mercado europeo, según se desprende de los cables particulares que aquí se han recibido hoy junto con una firme situación local para el de entrega inmediata, fueron causa de que los cortos se cubriesen e indujeron a algunos a efectuar nuevas compras. El mercado abrió tres puntos más alto, hasta un punto más bajo, después avanzó vivamente impulsando a septiembre hasta la cotización de 4.50, a cuyo nivel un refinador vendió contratas contr compras de crudo. Diciembre subió a 4.43 y marzo a 3.74. Los precios finales fueron de 4 a 12 puntos netos más altos, con ventas que se calculan en 15,000 toneladas. Parecía haber poca presión a última hora en los meses de la nueva zafra pero por lo general los valores se sostuvieron bastante bien.

Septiembre. .	439	450	439	450	448
Octubre . . .	431	431	431	431	437
Noviembre . .					438
Diciembre . .	430	443	430	439	439
Enero. . . .					393
Marzo. . . .	365	374	365	371	370
Mayo	377	384	377	381	380

AZUCAR REFINADO

La demanda corriente de azúcar granulado parece ser para entrega corriente, indicándose que el azúcar pasa directamente al consumo. Ninguno de los refinadores de aquí está aceptando negocios para embarque en el acto. Hoy Warner subió su precio de venta de 7.75 a 7.90 cts., a cuyo nivel pretendían mantenerse firmes. Su lista no cambió, perdurando la cotización de 8.000 cts. La Federal continuó haciendo regulares negocios a 7.60 centavos; pero Arbuckle estaba prácticamente fuera del mercado. El comercio está esperando una revisión de precios en sentido ascendente. La demanda del refino de exportación sigue siendo muy floja, a cotizaciones más o menos nominales. Las retiradas contra contratos anteriores en el mercado local fueron numerosas.

FUTUROS DE AZUCAR REFINADO

El mercado de futuros de azúcar refinado abrió a precios nominales y cerró neto sin cambio y sin ventas.

	Cierre
Septiembre	7.70
Noviembre	7.60
Diciembre	7.60

PROMEDIOS OFICIALES DE LA COTIZACION DEL AZUCAR

El obtenido de acuerdo con el Decreto No. 1770 para la libra de azúcar centrifuga polarización 96 en almacén es como sigue:

MES DE AGOSTO

Primera quincena

Habana.	4.612441
Matanzas, . . .	4.703102
Cárdenas. . . .	4.640352
Sagua.	4.686159
Cienfuegos. . . .	4.674864
Manzanillo. . . .	4.624664
Cotización media Nacional. . .	4.638377
Precio medio exportaciones. . .	4.836943
Diferencia de más	0198566

Segunda quincena

Habana.	3.800065
Matanzas.	3.876637
Cárdenas.	3.820688
Sagua.	3.865713
Manzanillo. . . .	3.805066
Cienfuegos. . . .	3.855074
Cotización medio Nacional. . . .	3.835699
Precio medio exportaciones. . .	3.848590
Diferencia de más.	0011891

DEL MES

Habana.	4.190134
Matanzas.	4.273469
Cárdenas.	4.214257
Sagua.	4.259655
Manzanillo. . . .	4.198605
Cienfuegos. . . .	4.248701
Cotización medio Nacional. . . .	4.222174
Precio medio exportación. . . .	4.313838
Diferencia de más.	0091664

FUERZA MOTRIZ ECONOMICA

Ofrecemos a plazos cómodos y entrega inmediata MOTORES PARA ACEITE CRUDO MARCA "VENN-SEVERIN" DESDE 9 HASTA 60 H. P.

MAQUINARIA PARA PANADERIAS, DULCERIAS, FABRICAS DE LICORES Y GASEOSAS, TOSTADORES DE CAFE, MOLINOS, etc.

SEELER EULER Co., S. A. — OBRAPIA 58, APARTADO 92, HABANA

Anuncio Trujillo Marín

REVISTA DE VALORES

NUEVA YORK, septiembre 6.

Contradictorios movimientos de precios se verificaron en el mercado de valores de hoy, reflejando el juego de las apuestas fuertes especulativas. Los precios por lo general revelaron un tono firme durante la mañana; pero las ventas de realización intervinieron en el mercado más tarde, cancelando muchas de las primeras ganancias. Los promedios revelaron pocos cambios en el día.

Los especuladores con miras a la baja ofrecían las petroleras libremente por noticias de nuevas reducciones en el precio de la gasolina en la costa del Pacífico y un continuo aumento de la producción; pero adelantaron poco. Las emisiones panamericanas bajaron dos puntos cada una, pero resarcieron la mitad de sus pérdidas después, y las otras acciones activas de ese grupo sólo tuvieron retrocesos fraccionales.

Las de acero independientes subieron vivamente por noticias de nuevas demandas de ese producto de fuentes japonesas; pero las primeras ganancias no se mantuvieron.

Davidson Chemical fluctuó dentro de un radio de 5 puntos, cerrando a 50¼, lo cual es un alza de 1¼. La Bolsa de Valores de Nueva York, que investigó las violentas fluctuaciones de los valores el día 30 de agosto en que hubo un salto de 20 puntos seguido de una baja de 22, anunció hoy que el movimiento del mercado en esa fecha fué "enteramente resultado de una enorme especulación pública en esos valores, y no se debió en modo alguno a la manipulación".

Las transacciones en el mercado de cambios extranjero se aflojaron un tanto, con ligeros retrocesos en las principales monedas europeas. La esterlina a la vista se vendió alrededor de $4.51¾, y los francos franceses alrededor de 5.54 cts. Los marcos alemanes tocaron otro nuevo bajo record a 1⅞ centavos por millón.

NOTICIAS DEL PUERTO

NUEVO BUQUE INGLES

Recientemente ha sido votado al agua en Inglaterra, un nuevo barco inglés perteneciente a la Havana Coal Company y que será destinado a cargar carbón, siendo agregado a la línea de Cuba.

El nuevo barco inglés que ha sido bautizado con el nombre de "Berwindmoore" desplaza 10,000 toneladas y viene a sustituir a otro buque de esa misma Compañía que era gemelo del "Berwindvale" y que también tenía el nombre de "Berwindmoore" cuyo barco fué torpedeado por un submarino alemán en la pasada guerra Mundial, siendo más tarde vendido por la Havana Coal Company al Gobierno inglés después de haber sido reparado

LE CAYO UNA DESCARGA ELECTRICA

En la madrugada de ayer y cuando navegaba entre Key West y la Habana el ferry americano "Josehp R. Parrot" fué sorprendido por una turbonada cayéndole una descarga eléctrica sobre el palo "Trinquete" astillándolo como tres metros en la parte superior, sin que ocurriera nada más.

Este ferry llegó ayer por la mañana a la Habana procedente de Key West trayendo 26 wagones de carga general.

EL "CLAVERACK"

Procedente de Hamburgo y conduciendo carga general llegó en la mañana de ayer a nuestro puesto el vapor americano "Claverack".

EL "GOVERNOR COBB"

Procedente de Key West y conduciendo carga general y 64 pasajeros, arribó en la tarde de ayer a este puerto, el vapor americano "Governor Cobb".

Entre los pasajeros llegados por este buque anotamos a los señores: José María Verdejas, Matilde Neyra, Luis Larrera, Enriqueta Gómez, Eduardo Díaz, Dolores López, R. Echarte, Lucila Soler, Aurora Bourbón e hija, Francisco Baños, C. Méndez, J. G. Pesquera, Aurora Villavicencio, Gloria Méndez, Raúl Ibera, M. I. Aguilera, Oliva Gutiérrez, M. G. Ortiz y señora, Julio Argüelles, Ernesto Spínola, Eduardo González, y otros.

En este vapor embarcarán en la mañana de hoy para los Estados Unidos, por la vía de Key West, los siguientes pasajeros: Luiz Amezaga y familia; León Ferrer; Delia Nodal; Herminio Marll; Joaquín Alvarez y familia; José Godínez; Santiago Bilbao y familia; Manuel Gutiérrez e hija; Bernardo García; Diego Rivero; Raquel del Valle; Félix Martell y familia; Alberto R. McDonald; Oswaldo Horusby, José Viera; Pedro Vasallo; Victoriano Santamaría; Manuel Viso; José Sánchez; Gerardo Foster; Antonio Osorio, Ofelia Villamil, Juan Más, Rafael Fior y señora; Fidel Pérez; Encarnación Turrino; Claudio García; Eloísa Rojas; Antonio Nepa; Josefa y Carmen García, y otros.

EL "YUCATAN"

Procedente de puertos del Golfo de Méjico y conduciendo carga general y pasajeros, se espera que llegue a este puerto en la mañana de hoy, el vapor americano "Yucatán".

LA CASILLA DE PASAJEROS

Durante el mes de agosto la Casilla de Pasajeros recaudó por conceptos de derechos la cantidad de 3,[illegible] pesos 95 centavos.

Se han despachado 11,575 bultos, de los cuales tres fueron remitidos a Orden General.

EL "ODENWALD"

El vapor alemán "Odenwald" salió de Hamburgo y Amberes el día 5 del actual rumbo a la Habana a donde se le espera el día 23.

El mencionado vapor trae carga para la Habana, Cienfuegos, Veracruz y Tampico.

LAS SALIDAS DE AYER

En el día de ayer han salido los siguientes buques: el ferry americano "Joseph R. Parrott", para Key West, y el "Pastores" para New York.

EXPORTACIONES DE AZÚCAR

Las exportaciones de azúcar reportadas ayer a la Secretaría de Agricultura por las Aduanas en cumplimiento de los Apartados Primero y Octavo del Decreto 1770, fueron las siguientes

Nuevitas, 23.000 sacos, para Savannah, del Central Jatibonico.

Habana, 200 sacos, para Key West, del Central Toledo.

NOTAS DE WALL STREET

NUEVA YORK, septiembre 6.

Al revés de lo que suele suceder con los desastres, el terremoto japonés ha ejercido una influencia beneficiosa en el mercado de acciones, el cual reaccionó moderadamente al recibirse las primeras noticias y después ascendió mientras los especuladores con miras al alza trataban de descontar los beneficios que obtendrían las compañías americanas, como resultado de los pedidos procedentes de la región azotada. Las de acero subieron con esperanzas de que se necesitaran grandes cantidades para la reconstrucción mientras que las de tejidos avanzaron, fundándose en la teoría de que grandes cantidades de seda, (materia prima) han sido destruídas y que los precios aquí, por consiguiente, se afectarían.

La producción de agosto de la Baldwin Locomotive fué aproximadamente de $12,000,000, nuevo alto record.

John D. Watson, Jr., ha sido electo presidente de la Corporación Agrícola Nacional, sucediendo a Stephen B. Fleming, que dimitió.

DROGUERIA SARRA

81 Edificios, La Mayor, Surte a todas las farmacias. Abierta los días laborables hasta las 7 de la noche y los festivos hasta las diez y media de la mañana. Despacha TODA LA NOCHE LOS MARTES y todo el día el domingo 26 de agosto de 1923

Farmacias que estarán abiertas hoy Viernes

San Miguel y Oquendo.
Jesús del Monte número 614.
Milagros y San Anastasio.
Luyanó número 113.
Jesús del Monte número 402.
Jesús del Monte número 218.
Cerro número 755.
Cerro número 440.
17, entre F. y G. (Vedado).
Avenida de Wilson 109, esq. a 12 (Vedado).
Santa Rita 23.
Zanja y Soledad.
Neptuno y Escobar.
Maloja y San Nicolás.
Aguila número 236.
Escobar y Peñalver.
Revillagigedo y Apodaca.
Esperanza número 57.
Belascoaín número 645.
Consulado número 95.
Obispo número 27.
Lamparilla y Villegas.
Luz y San Ignacio.
Infanta y San José.
Príncipe número 19.
Caserío de Luyanó.
Reina número 115.
Belascoaín número 1.
Fernandina 77.
Jesús del Monte número 52-A.
11 y M. Vedado.
Santos Suárez y Serrano.
Cárdenas y Monte.
Habana y Jesús María.
Calle 11 entre H. y F. (Reparto Batista).

IMPRESIONES DE LA BOLSA AMERICANA

NUEVA YORK, septiembre 6.

Todos los grupos importantes de acciones adelantaron ayer y han retenido el alza. ¿Cual es el motivo? El motivo es el mismo que forzó el alza semana tras semana durante un mes. El mercado está buscando más alto nivel para estar en armonía con el estado general del comercio aquí y la perspectiva de la sumisión alemana. El desastre del Japón interrumpió el alza, hasta que el pueblo dió cuenta de que ese desastre era del Japón y no nuestro. Las necesidades del Japón seguirán estimulando varios ramos de los negocios aquí, pero el gran factor es Europa. Nos estamos aproximando al momento en que Alemania ya no podrá obtener nada del mundo en cambio de su papel que carece de todo valor y tendrá que someterse. Esto tendrá paz y un gran renacimiento de los negocios en todo el mundo. Por eso creemos que las oportunidades estarán durante largo tiempo del lado de los largos.

Thompson y Mc Kinnon.

El desenvolvimiento del mercado de valores podría fácilmente causar confusión a cualquiera que tomase nota de las numerosas variaciones y los innumerables puntos fuertes y débiles. No se puede atribuir ninguna significación especial a esta irregularidad. Hemos llegado al punto en que las utilidades son tentadoras para los largos, y algunos las han estado aceptando. Esto, a la larga, resultará beneficioso, por cuanto mantendrá al mercado en condición saludable. En los asuntos del mundo no hay cambio hoy de ninguna clase, excepto la tendencia a modificar las primeras noticias del desastre japonés, y el muy hábil secretario de Hacienda ha conformado ayer la opinión de que a esa catástrofe no seguirá ningún daño material para los negocios americanos. Es desde luego esencial que los intereses americanos hagan todo lo posible para socorrer al Japón; pero no conviene concentrarse demasiado en ese sombría cuadro. Esto no conviene a la salud individual ni a nuestra mentalidad. Lo que debemos hacer es mirar hacia adelante y ver la brillantez que se vislumbra en el horizonte europeo. Nos estamos acercando rápidamente al fin del conflicto y vemos que se acercan días mejores para todos.

En las industrias de aquí hay todavía espacio para mejoras en el petróleo y otros ramos; pero por lo general la perspectiva de los negocios para el otoño y el invierno es muy halagüeña y se reflejará en un mercado de valores que irá gradualmente ascendiendo.

Thompson y Mc Kinnon.

SUMARIO DE DOW JONES

—Las operaciones entre mineros y operadores están nuevamente paralizadas.

—El tipo del Banco de Inglaterra sigue sin cambio, a 4 0|0.

—Standard Oil de California reduce el precio de la gasolina en 2 centavos por galón.

—La producción del petróleo crudo de los Estados Unidos para la semana que terminó el 1 de Septiembre fué de 2.261.800 barriles, o sea un aumento diario de 19.400 sobre la semana anterior.

—La Gran Bretaña probablemente esperará a conocer el texto del acuerdo con los Estados Unidos antes de reconocer a Méjico.

CARTA ALGODONERA

Otra alza violenta ocurrió hoy en el mercado de algodón, llevando ambas posiciones cercanas a más de 26 centavos, o sea el precio más alto que se ha registrado en 4 meses.

Las primeras señales definitivas de la participación pública se vieron ayer, lo cual cambió todo el carácter del mercado. Hasta aquí los intereses de fuera han sido inusitadamente ligeros, debido a esperanzas de una buena cosecha. Pero la absorción de los contratos por el comercio ha estado en aumento constante de poco tiempo a esta parte y ahora la situación ha atraído la atención general. Las primeras señales de un aumento de los negocios de afuera animaron a los más grandes operadores y durante dos días se ha sacado una enorme cantidad de algodón del mercado.

Con un sobrante reducido de unos 3.000.000 de pacas y el hecho de que esta es la tercera escasa cosecha consecutiva, los consumidores están nerviosos ante la perspectiva. Nosotros continuaríamos del lado de los compradores.

Thompson y Mc Kinnon.

REVISTA DE TABACO

NUEVA YORK, septiembre 6.

Los manufactureros de tabacos de Nueva York han estado muy ocupados esta semana, agasajando a los compradores que vienen de fuera e incidentalmente aceptando negocios muy satisfactorios para la mercancía de otoño y de los días festivos. Otros centros manufactureros anuncian una activa demanda para los días de fiesta, siendo los negocios por lo general normales para esta época del año.

Los manufactureros se han quejado de que las órdenes de repetición para tabaco en rama raras veces son servidas con la misma clase de rama, lo cual les dificulta la tarea de dar uniformidad a todo el tabaco elaborado. A fin de remediar ésto, los especialistas en tabaco en rama de Puerto Rico están ahora brindando a los manufactureros lotes para que puedan cumplir sus compromisos.

La lluvia, que tanto se necesitaba en la zona de Ohio, ha mejorado la cosecha hasta tal punto que los vegueros esperan ahora obtener una gran cosecha de rama de buena calidad para bandas. Se necesita más lluvia en el Condado de Lancaster, Pennsylvania, para que la cosecha de 1923 tenga buen éxito.

Corren noticias de que en Connecticut ha mejorado la situación provocada por la falta de brazos, que ha demorado la recolecta considerablemente en muchas secciones.

Connecticut, semilla de Habana, peso fijo: Tripas de semilla, 8; capas medianas, 55; capas obscuras, 45 a 50; segundas, 60 a 75; cajas claras, 90; tripas del Estado de New York, 8 a 10.

Puerto Rico, peso actual: Grados superiores, 95 a 100; segundos, 80 a 85; rezagos, 60 a 65.

Habana: Remedios, 125 a 140; Vuelta Abajo, 120 a 130.

Wisconsin, peso fijo: Semilla de Habana clase B, 18 a 20; bandas del Norte, 55; bandas del Sur, 45.

Ohio, peso fijo: Gebhardt tipo B, 35; Little Dutch, 22; Zimmer, 38 a 40; tripas de Ohio, 8.

Pennsylvania, peso actual: Tripas de hoja ancha, 8; hoja ancha tipo B, 33 a 35.

Connecticut, peso actual: Tripa de hoja ancha, 8; segundo, 85; capas claras, 100; capas obscuras, 50.

MERCADO DE VIVERES

En el acto de la cotización de la Lonja del Comercio, se efectuaron ayer las siguientes ventas:

350 barriles papas primera a $6.50.
50 barriles papas primera a $6.45.
100 huacales de 75 libras cebollas gallegas a $2.00.

Lo Que Dice El Espejo

SU espejo refleja una sonrisa de satisfacción después de afeitarse con la Nueva Gillette Mejorada. Su cara se siente y se ve fresca y suave. Imposible afeitarse mejor!

La Nueva Gillette Mejorada es el instrumento para afeitar más científico del mundo y el más fácil de usar. Fíjese en las nuevas mejoras: la Guarda Acanalada, el Apoyo Fulcro o Alzaprima y la Chapa de Tope Proyectante.

Los mejores establecimientos venden las maravillosas Navajas Gillette legítimas.

Escoja la suya desde luego.

Representantes
Champlin Import Co., Finlay 66
Habana, Cuba

La Nueva Mejorada
Gillette
Navaja de Seguridad

"Reina Victoria"

SIDRA CHAMPAGNE EXQUISITA

PRUEBELA Y SE CONVENCERA, VERDADERO NECTAR DE MANZANA

Fabricado por LA CHAMPANERA DE VILLAVICIOSA, S. A.
VILLAVICIOSA, Asturias

Representantes: GARCIA, RIVERO & Co.
San Ignacio 25. Teléfono A-4200

Cerveza: ¡Deme media "Tropical"!

La Prensa Asociada es la única que posee el derecho de utilizar para reproducirlas, las noticias cablegráficas que en este DIARIO se publiquen, así como la información local que en el mismo se inserte.

DIARIO DE LA MARINA

SEGUNDA SECCION

Para cualquier reclamación en el servicio del periódico en el Vedado, Cerro o Jesús del Monte llame a los Teléfonos M-6844 y M-6221, de 8 a 11 de la mañana y de 1 a 5 de la tarde Departamento de Publicidad y Circulación.

PROHIBEN HONRAS FUNEBRES EN LA ISLA DE CORFU

REINA ALLI UNA CALMA ABSOLUTA

Continúa Envuelto en las más Negras Brumas Todavía el Porvenir Para la "Liga"

GINEBRA, septiembre 6.

La tempestad que desencadenó la negativa de Italia a reconocer la autoridad de la Liga de Naciones en su disputa con Grecia, no da muestras de desaparecer. Por el contrario, todo presagia su conversión en un huracán político de primera fuerza. Representantes de estados tan alejados entre sí como Bélgica, Suecia y el Uruguay entraron hoy en la cuestión, insistiendo en que se respete el convenio de la Liga y mostrándose decididamente convencidos de que Italia debiera someter a la Liga el arreglo de la conferencia.

Varios estadistas declararon, antes de empezar la sesión del Consejo, que la causa de la paz del mundo así lo exige puesto que se halla en peligro la existencia de la propia Liga de Naciones. Si se quebranta el convenio, dejarán de existir garantías que eran preciosas para las pequeñas naciones del mundo.

El consejo evitó nuevamente una determinación legal directa sobre la actitud italiana respecto a la Liga, pero decidió enviar las actas de su reunión al Consejo de Embajadores de París.

Espérase que esta decisión traiga como efecto el activar la solución de la crisis greco-italiana.

REINA LA CALMA EN CORFU

ROMA, septiembre 6.

Según informes que aquí han llegado, reina calma absoluta en la isla de Corfú y en las vecinas de Paxos y Antipaxos, que están ocupadas por las fuerzas italianas.

LAS AUTORIDADES ITALIANAS PROHIBEN LA CELEBRACION DE HONRAS FUNEBRES EN CORFU

ATENAS, septiembre 6.

Los refugiados griegos que están llegando a ésta ciudad procedentes de Corfú, manifiestan que los italianos han prohibido la celebración de honras fúnebres a la memoria de los que perecieron en el reciente bombardeo de la isla por los buques de guerra italianos.

Dicen tales refugiados que ha comenzado el lunes el desarme de la población, practicándose registros en todos los domicilios y deteniendo en las calles a todos los sospechosos de llevar armas. Se ha estacionado en Achilleion un núcleo considerable de tropas.

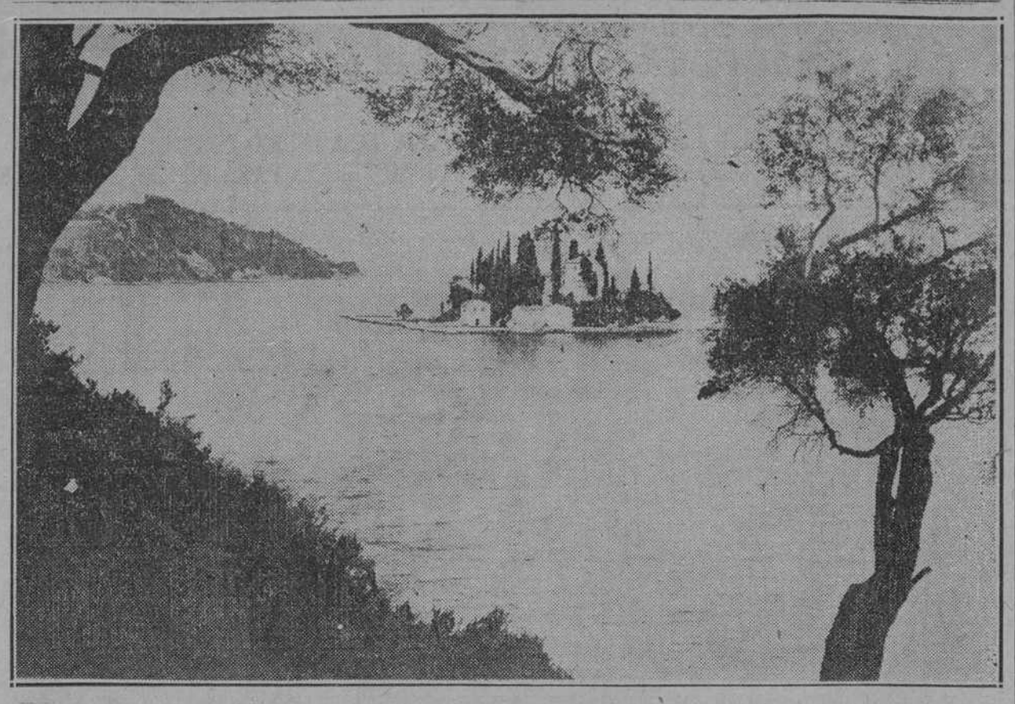

He aquí las "fortalezas" de la isla de Corfú, ocupada recientemente por fuerzas navales italianas. Una de ellas está situada en la pequeña islita que aparece en primer término y la otra, en las montañas que que se ven al fondo...

UNA MADRE AFLIGIDA CREE HALLAR A UNA HIJITA QUE PERDIO

NEW YORK, Septiembre 6.

Mrs. Peter Mackenzie, acudió apresuradamente a la estación de policía de Atlanttic Avenue para ver un tierno infante que se cree sea su hijinta Lillian, que le fué robada el 19 de Agosto, y dijo después de examinarla que cree sea la misma, aunque no está segura de ello.

Ha sido llamado el doctor que ciudó de Lillian poco después de su nacimiento con el objeto de ver si puede reconocerla.

El baby que fué llevado a la estación por la matrona de una casa dedicada al cuidado de niños durante el día, fué examinado primero por el padre, que corrió inmediatamente a la estación tan pronto como lo llamó por teléfono la policía. Dijo que estaba casi seguro de que la niña sea la suya, pero no se decidía a dar una contestación rotunda hasta que llegase su esposa. La madre examinó cuidadosamente la criatura y luego moviendo la cabeza dijo "no es la mía, no es la mía".

Más tarde, cuando ya se iban a llevar a la niña a un centro benéfico, mientras la policía hallaba a su verdadera madre, Mrs. Mickenzie pareció cambiar de opinión.

"Muy bien pudiera haber cambiado en tres semanas—dijo— tal vez sea Lillian.

Dióse la noticia al doctor Storey, que atendió a la criatura para que acuda a la estación y proced finalmente a su identificación.

Rusia protesta contra una bandera inglesa que ondeó en su territorio

POR SI ACASO...

MOSCOU, septiembre 6.

En contestación a la nota enviada por el Ministro de Relaciones Exteriores, M. Tchitcherin, a la Gran Bretaña, protestando de que se haya izado la bandera británica en la Isla de Wrangell por una expedición al mando de Wilhjamar Stefansson, el conocido explorador, Inglaterra ha informado a Rusia que la expedición fué un asunto de índole privada, organizada por Stefansson, y que no pone en tela de juicio en lo más mínimo los derechos de soberanía de Rusia sobre tal isla. No obstante, dice la nota británica, todo intento por parte de Rusia de entorpecer la labor de la expedición, sería considerado por la Gran Bretaña como un hecho de la mayor gravedad. En su respuesta a la Gran Bretaña, M. Tchitcherin acepta la explicación, declarando no no obstante que cuando los derehos de soberanía de un Estado se hallan en entredicho, debe existir el oportuno cambio de impresiones entre los países interesados.

EXPOSICION DEL DR. SANCHEZ FUENTES A "LA PRENSA" DE N. Y.

De nuestra redacción en New York. HOTEL WALDOF ASTORIA, septiembre 6.

El ilustre catedrático doctor Fernando Sánchez de Fuentes, ha hecho interesantes declaraciones a "La Prensa", ampliando las que a nosotros nos hizo a su llegada a Nueva York. Interrogado acerca del estado económico actual de Cuba, contestó al colega:

"La situación económica de Cuba mejora rápidamente. No es posible que ningún país que haya sufrido la crisis financiera que experimentó Cuba en 1920 se haya repuesto tan pronto como el nuestro, lo cual prueba la extraordinaria riqueza de la tierra cubana y su incomparable potencia económica, dándose el caso extraordinario de que, a pesar de esa no igualada crisis que alcanzó a todos los elementos del país, Cuba ha sido la primera nación de las aliadas, que ha pagado su deuda íntegra a los Estados Unidos, como acaba de realizarse entregando hace poco la última remesa.

"Gran parte de las dificultades con que se ha tropezado en estos últimos tiempos, no tiene otro origen que el trastorno producido en el orden económico en todas partes, originado por la gran guerra; pero ningún país se ha repuesto tan rápidamente, brindando campo propicio para la inversión de toda clase de capitales, por lo productivo de sus negocios, la seriedad de su comercio, el espíritu de empresa que allí domina, y la adelantada legislación que rige, protectora de los intereses de todos, pudiendo desenvolverse cualquier actividad dentro de la mayor garantía personal para nacionales y extranjeros".

VIAJEROS

Para Atlantic City saldrán mañana nuestros queridos compañeros Ignacio Rivero y Juan Morán, que se proponen entrevistarse con Luis Angel Firpo, para trasmitir sus impresiones a los lectores del DIARIO. Con ellos va el distinguido redactor de "La Discusión", Alberto Lamar.

ZARRAGA.

DEL JUZGADO DE GUARDIA

DETENCION DE UN DEPENDIENTE LADRON.—HURTO A SU PRINCIPAL EN CESPEDES

En la Jefatura de la Secreta denunció el señor Manuel Rayón Páez Centella, vecino del almacén de paños sito en Muralla 56, que por el teléfono de larga distancia le había comunicado su cliente Jos; Ramón Coto, establecido en Céspedes, en Camagüey, que un dependiente, cuyas señas dió, le había hurtado 200 pesos, embarcándose para la Habana, con intención de irse a los Estados Unidos.

Personados en la Terminal el denunciante y los detectives Falero y Armando Hernández detuvieron, a la llegada del tren de Camagüey, a Joaquín Llorente Conde, de 18 años de edad, vecino de Céspedes, que confesó ser el autor del hurto de los 200 pesos al señor José Ramón Coto.

Al registrársele se le hallaron varias monedas de oro, de las sustraídas. Ingresó en el calabozo de la Secreta a disposición del juzgado de Céspedes.

DETENCION DE UN TIMADOR

Los detectives Falero y Armando Hernández arrestaron ayer a C. Alberto Alcántara Ruibal, español, de 28 años y conocido por el alias de "El Ingeniero", autor del timo de $900 en unión de otro individuo, a José Manuel Correcher Caltayud, en abril último. Correcher reconoció al timador, que ingresó en el vivac.

ACUSA A SUS FAMILIARES

El señor Joaquín Zon González, español de 50 años, profesor de música, y vecino de Prado 113, acusó a su esposa Teresa Iglesias e hija Irene Zon e Iglesias, vecinas de Merced 76, de negarse a entregarle sus muebles; el piano; el archivo de música, y otros objeto de su propiedad, que quedaron en su domicilio, San Ignacio 44, al irse él en febrero a trabajar a Cienfuegos, y que al casarse su hija Celia con Felesindo Iglesias Acevedo, se llevó éste, sin su consentimiento, a su domicilio.

ROBO DE 800 PESOS

Denunció Nicolás Lavín Cubillas, de la Habana, de 28 años de edad, que de la bodega de su propiedad, situada en Damas 19, le sustrajeron, violentando el buró, 800 pesos.

DERRUMBE DE UNA BODEGA

En la bodega situada en Egido y Merced, de la propiedad de José y Macario García, en la cual se están efectuando obras de reparación y mejora del establecimiento, se derrumbó ayer al fallar uno de los andamios, el techo y parte del soportal.

Tanto los dueños como los cuatro dependientes, nombrados Antonio Argos, Daniel Pérez, Florencio Sauro y Andrés García, advertidos a tiempo por los crujidos del techo y de las paredes, pudieron salir del establecimiento, no ocurriendo, por lo tanto, desgracias personales.

Los bomberos del Cuartel de Corrales acudieron al lugar del suceso, así como el capitán Loynaz, de la segunda Estcalón de Policía.

El arquitecto director de las obras es el señor Junquera.

SE CAYO JUGANDO

Jugando en el taller de herrería de Marino Martínez, situado en Carmen 58, se cayó al suelo, fracturándose la tibia izquierda, el aprendiz Abelardo Fernández García, de 15 años de edad y vecino de Misión 77.

Fué asistido en el segundo Centro de socorros.

Cayo del camión

En 23 y F al saltar un bache el camión 15892 qu econducía Servando Trigo Ramos vecino de Menocal 90, cayó al pavimento Andrés Orario Chanier, de la Habana vecino de Vapor 81, que iba snetado en la parte trasera del vehículo. Al caerse sufrió contusiones en las regiones occipto frontal y superciliar derecha y fenómeno de conmoción cerebral.

Fué asistido en Emergencias.

14 TRIPULANTES REBELDES SON ENCARCELADOS

NAPOLES, Sept. 6.

A la llegada de su barco aquí, el capitán del "President Wilson" entregó a la policía a 14 extranjeros pertenecientes a la case inferior de la tripulación del "Marta Washington", que fueron arrestados por orden del cónsul general italiano en Argelia, acusados de haberse amotinado, de rebelarse y de amenazar con las armas a sus oficiales durante la travesía.

UN RUEGO DE LOS REFUGIADOS DE LA TRACIA A LA LIGA DE LAS NACIONES

SOFIA, septiembre 6.

El Congreso de refugiados de la Tracia en Bulgaria, que representa 600.000 proscriptos, envió hoy a la Liga de las Naciones la súplica de que aplique los preceptos de los tratados para la protección de las minorías, alegando que su situación es bastante lastimosa, no pudiendo regresar a sus hogares ocupados por nacionalidades hostiles.

EL PROBLEMA DEL ANTRACITA EN VIAS DE ARREGLO

HARRISBURG, Pa., septiembre 6.

Según anuncia esta noche el Gobernador de Pennsylvánia, Mr. Pinchot, todos los principales obstáculos que se interponían ene l camino de un arreglo para la controversia que trajo consigo el cierre de las minas de antracita, han sido allanados, merced a un acuerdo entre los mineros y operadores, con excepción de las demondas de la Unión pidiendo un aumento en los salarios mayor del 10 por ciento para los trabajadores de día en la superficie, y la otra demanda de la Unión, exigiendo la aplicación del "cheff-off" en el cobro de las cuotas de los afiliados.

Poco después del as 6 de la tarde de hoy, las conferencias entre el Gobernador Pinchot, los representantes de los operadores de las minas de antracita y los funcionarios de la Unión, suspendieron sus sesiones hasta mañana a las 3 p. m.

Es indudable que la instalación de un Jardín Zoológico como la creación de un Museo, supone un desembolso monetario de grandísima consideración.

Un Jardín Zoológico que llene las necesidades de tal Jardín, con sus jaulas apropiadas, sus ejemplares variados y numerosos es cosa muy difícil de emprender en todas partes.

Tanto es así, que por estas razones, nunca se ha intentado en nuestra capital.

Sin embargo, el parque "La Asunción" cuenta entre el grupo de sus atracciones, con un espléndido Jardín Zoológico, que ha de llamar poderosamente la atención de cuantos lo visiten.

El apoyo de las naciones extranjeras que han ofrecido cooperar al mayor esplendor de la Feria-Muestrario de la Habana, es un factor importantísimo. Mas que importantísimo, definitivo porque ello significa que el éxito es cosa descontada ya.

Unáse así mismo la curiosidad y el entusiasmo público y se tendrá que la Feria-Muestrario de la Habana será la más grande atracción internacional del próximo año.

En la consecución de tan hermoso fin labora la Oficina de Relaciones Comerciales Internacionales que despacha sus asuntos en el departamento número 256 del Banco Nacional de Cuba.

MOVIMIENTO MARITIMO

NEW YORK, septiembre 6.

Llegaron el Phoenix, de Cienfuegos; el Munamar, de Matanzas; y el Gunny, de Mariel y Matanzas.

FILADELFIA, septiembre 6.

Llegó el City of Everett, de Manzanillo.

BALTIMORE, septiembre 6.

Llegó el Santore, de Daiquirí. Salió el Knut Hamsun, para la Habana.

NEW ORLEANS, septiembre 6.

Salió el Farismina, para la Habana.

PROPIEDAD AMERICANA CONFISCADA

TERRIBLE EXPLOSION DE UNA GRAN CARGA DE POLVORA EN S. AMBOY

SOUTH AMBOY, NJ. 6.

A última hora del día de hoy, al efectuar el transbordo desde los carros de la Columbia Selvage Co. a varias barcazas en el río Raritan, hizo explosión una enorme cantidad de pólvora negra, pereciendo abrasado un hombre y resultando heridos varios más.

Una segunda explosión que iluminó los pueblos de varias millas a la redonda, hizo añicos los carros, cuyos trozos fueron encontrados a cientos de pies del lugar de la explosión, con grave peligro de los habitantes de las cercanías. Otros carros que se incendiaron inmediatamente fueron enganchados a las máquinas y llevados envueltos en llamas a través del corazón de la ciudad, para separarlos del enorme cargamento de pólvora que se hallaba ya en las barcas.

Varios automóviles que corrían a lo largo de la carretera que bordea el río, fueron despedidos por la conmoción, y sus ocupantes, muchos de los cuales resultaron gravemente heridos, fueron lanzados a tierra.

Las ambulancias se apresuran a conducir a los heridos a diversos hospitales, donde se cree que perecerán muchos de ellos.

LAS PALABRAS INOCENTES DE UN NIÑO REVELAN UNA DOBLE MUERTE

TOLEDO, O., septiembre 6.

La inocente angustia de un niño de 6 años, que dijo a un automovilista que por allí pasaba "algo malo le debe haber pasado a papá y a mamá, puso de manifiesto lo que la policía cree sea un asesinato seguido de suicidio.

Los agentes que emprendieron la investigación subsiguiente, encontraron los cadáveres de Clarence Rayles, de 30 años, campesino, y el de su esposa, tendidos en un dormitorio de su casa, situada cerca de Delta. Celoso de su esposa, la policía cree que Rayles mató a tiros a su esposa, privándose luego él de la vida.

Esta tragedia deja en la orfandan a 4 niños, cuyas edades varían de uno a 6 años.

DECLARACIONES DEL DR. CUELLAR A LA JTA. DE RESERVA FEDERAL

WASHINGTON, septiembre 6.

El doctor Celso Cuéllar, jefe de una misión especial que ha llegado de Cuba, ha presentado a la Junta de Reserva Federal una petición para que se celebren conferencias más frecuentes sobre asuntos financieros entre los Gobiernos de los Estados Unidos y Cuba.

Estas conferencias, según declara el doctor Cuéllar, deben ser francas y sin ambages. Predijo que ejercerían una gran influencia, beneficiosa para ambos Gobiernos, evitando las malas inteligencias.

El doctor Cuéllar renovó también la súplica que con tanta frecuencia ha venido de Cuba en estos últimos meses para que se reemplace la moneda gastada y "antihigiénica" de los Estados Unidos que hoy circula en la isla.

A esta observación suya contestó inmediatamente el gobernador Crissinger, de la Junta, anunciando que $7.000.000 "en billetes nuevos, flamantes', habían sido entregados a las sucursales de la Reserva Federal en Cuba el día 1 de septiembre y tenía entendido que ya se habían recogido y reemplazado con estos nuevos billetes los inservibles.

Además de reforzar su alegato en pro de más frecuentes conferencias, el doctor Cuéllar hizo una larga declaración sobre el estado financiero y económico del Gobierno cubano. Declaró que Cuba este año estaba disfrutando de una prosperidad inusitada y dijo que las actuales indicaciones auguraban que el Gobierno recibiría más de cien millones de pesos en rentas en el año fiscal corriente. Comparó este dato con un presupuesto de gastos ascendente a $65.000.000.

Agregó que el Gobierno y el pueblo de la Isla "estaban sumamente agradecidos" por la consideración con que los había tratado el Gobierno de Washington; pero afirmó que la prosperidad cubana depende en gran parte de la política económica de los Estados Unidos. Por lo tanto, recomendó vehementemente que los cambios proyectados sean discutidos con los representantes cubanos antes de alterarse la política económica norteamericana.

FABULOSA DEUDA TIENE ALEMANIA

Opinión de los Industriales Germanos Sobre la Actitud de su Gobierno en Este Momento

DUESSELDORF, septiembre 6.

Los periódicos alemanes anuncian la confiscación por lso franceses de 51 carros tanques de gasolina, pertenecientes a la compañía petrolera germano-americana, cuyo valor se calcula en un trillón de marcos.

CHOQUE DE TRENES EN ALEMANIA

BERLIN, septiembre 6.

Trece personas han perecido y 15 han resultado lesionadas a consecuencia del choque ocurrido esta mañana cerca de Hannover, entre el expreso Berlín-Amsterdam y Dresden-Amsterdam.

CIFRA FABULOSA DE LA DEUDA FLOTANTE ALEMANA

BERLIN, septiembre 6.

La deuda flotante de Alemania en 31 de agosto excedía de la fabulosa cifra de un trillón de marcos. En números redondos, es de 1,235.067,000.000,000 marcos.

ESSEN, septiembre 6.

Si el gobierno del canciller Stresseman se decide a facilitar a Francia y Bélgica el camino para una solución del problema del Ruhr, haciendo caso omiso de lo que haga la Gran Bretaña, tendrá el apoyo de una abrumadora mayoría de los líders industriales y del pueblo alemán en general, siempre y cuando se garantice la soberanía de Alemania sobre los territorios ocupados.

Tal ha sido la opinión manifestada hoy al corresponsal de la Prensa Asociada por un prominente fabricante que exigió "por razones obvias" que no se mencionase su nombre. Ese fabricante declaró que oo se saca nada con ocultar el hecho de que todo el mundo estime llegado el momento de hacer lo posible para poner fin a una situación económica intolerable e insostenible.

DICESE QUE UNA EPIDEMIA DE...

(Viene de la pág. PRIMERA)

sarrolladas en Tokío durante y después del terremoto, según el corresponsal en Tokío del "Shimpo", de Hawai.

"No hay vocabulario—dice—para describir de manera adecuada la tremenda catástrofe.

SE SALVO EL EMBAJADOR ITALIANO EN EL JAPON

ROMA, septiembre 6.

Hoy se anunció que el Embajador G. de Martino y todos los miembros de la Embajada italiana en el Japón estaban salvos.

Ayer se le había dicho al gobierno que el citado Embajador había perecido.

SE TEME POR LA SUERTE DEL DELEGADO APOSTOLICO EN JAPON

ROMA, septiembre 6.

El Papa Pío XI y el Cardenal Gasparri, secretario de estado del Vaticano, están muy preocupados ignorando la suerte que pueda haber corrido Monseñor Giardini, delegado Apostólico en el Japón, no habiendo podido recibirse aquí noticias de él por más que se ha indagado por todos los conductos posibles.

Su preocupación es tanto mayor cuanto que la Delegación Apostólica estaba instalada en un edificio de un barrio de Tokío que casi ha sido destruido por completo.

MURIO QUEMADO EL CONSUL AMERICANO EN YOKOHAMA

NAGASAKI, septiembre 6.

El Cónsul americano en Yokohama Max D. Kirjasoff, que pereció junto con su esposa en el desastre, murió quemado después de haberse refugiado en la oficina del gobernador de Kanagawa, estación situada en la vía férrea entre Kokohama y Tokío. El mismo gobernador ha publicado la noticia agregando que fué imposible salvarlo.

DICESE QUE SE HA PRESENTADO EL COLERA EN YOKOHAMA

LONDRES, septiembre 6.

Un despacho de la Central News procedente de Kobe y fechado hoy dice:

"Informan en ésta, aunque sin confirmación, que ha estallado una epidemia de cólera en Kokohama. Probablemente tal vez sea cierto esto, puesto que el pueblo está bebiendo aguas fangosas e ingiriendo alimentos en pésimo estado para poder escapar a la muerte por hambre".

"La presentación de una epidemia aumentaría las dificultades de los trabajos de auxilio, puesto que de no ser así la tarea de facilitar alimento y abrigo sería relativamente fácil."

LOS BANCOS DE TOKIO VUELVEN A ABRIR SUS PUERTAS

OSAKA, septiembre 6.

Todos los bancos principales de Tokío están volviendo a abrir sus puertas. El Banco del Japón ha quedado intacto. Lo que había en la bóveda del Banco Mitsui, incluso los libros e importantes documentos se ha salvado.

Asimismo los bancos de Mitsubishi Taiwan y yChosen y el Banco Industrial del Japón han quedado en buenas condiciones.

Las familias Mitsui y Mitsubishi, que se cuentan entre las más ricas del Japón, han contribuido con cinco millones de yens cada una de ellas para aliviar los sufrimientos del pueblo.

EUROPA ESPERA CON ANSIEDAD NOTICIAS SOBRE LAS ESCENAS APOCALIPTICAS DEL JAPON

LONDRES, septiembre 6.

La horrorosa magnitud del terremoto del Japón, seguido de incendios y desbordamiento de los mares, con mayores pérdidas de vidas y propiedades que en cualquier otra catástrofe de los tiempos modernos, se sigue poniendo de manifiesta por medio de los escasos e incoherentes despachos de prensa y los mensajes privados procedentes de residentes extranjeros y turistas que lograron sobrevivir a la hecatombe. Pero Europa espera todavía con ansiedad el relato gráfico de la forma en que las sacudidas sísmicas hicieron añicos y consumieron en llamas la capital del Japón y multitud de pueblos enclavados en la bahía de Tokío, comprendiendo entre ellos el gran puerto comercial de Yokohama.

Es tal la contradicción que hay en las cifras de diversos estimados hechos sobre las pérdidas de vidas, que se hace imposible fijar, siquiera sea aproximadamente, la cantidad de desgracias ocurridas mientras sigan en el estado actual las comunicaciones con los distritos devastados.

En conjunto, las noticias recibidas hoy son menos desconsoladoras que las que llegaron inmeditamente después del desastre. Un mensaje fidelino, expedido por un oficial de marina británico que se halla en Yokohama, fija el número de muertes ocurridas entre la colonia extranjera de ese puerto, en 70. Aún así, esta cifra de mortandad, pequeña si se la compara con los primeros informes, es enorme para una colonia de unos miles de individuos e indica que la pérdida de vidas entre la población nipona puede muy bien llegar a las cifras más altas recibidas hasta ahora.

El único estimado oficial está basado en la información procedente del Ministerio del Interior de Tokío, diciendo que las muertes allí ocurridas se elevan a 30,000 pero se sabe que Yokohama ha sufrido mucho más que la capital, y las cifras del Ministerio del interior ni siquiera intentan tomar en consideración las cien millas de costa sembradas de pueblos y aldeas que fueron arrasadas por el desbordamiento de los mares.

Todos los informes de que se dispone demuestran que Tokio y Yokohama no quedaron destruidos totalmente, habiendo sufrido daños relativamente pequeños el distrito de los residentes extranjeros en dicho puerto, que está situado en lo alto de un cerro que domina la bahía, a la par que los barrios residenciales suburbanos de Tokío escaparon también a la destrucción. Tal vez se deba a esto el número comparativamente pequeño de desgracias entre los extranjeros que allí se encontraban, puesto que es difícil que estuviesen muchos en las oficinas el sábado por la tarde.

La porción devastada de Tokío se extiende a las dos tercera partes del distrito metropolitano, compuesto de 15 barrios, de los cuales, los situados en la parte baja, quedaron completamente arrasados. Entre estos está el de Fukagawa, la sección industrial de Honjo, ambos en la margen derecha del Río Zumida; Akasusa, famoso por sus parques de recreo; Kyobashi y Nibonbashi, que comprenden la mayor parte del Tokío moderno donde se encontraban importantes establecimientos de 4 y 5 pisos y los grandes edificios de oficinas, alineados casi todos ellos en su parte principal; el Ginsea, cuyo distrito comprende también Tsukiji, en cuyos límites se veían obligados a residir los extranjeros occidentales antes de que el Japón abriese por completo sus fronteras. Ultimamente lo ocupaban principalmente los misioneros con sus escuelas y hospitales. Durante el verano, la mayoría de los residentes en Taukijis se hallan fuera de la ciudad, pero en cambio las pérdidas sufridas por las propiedades fueron enormes.

En otros distritos de Tokio, tales como Azabu, Shiba, Akasaka, Yotsuka y Ushigone, donde los extranjeros viven en nucleos más o menos aislados, residiendo en unas cuantas casa construidas al estilo occidental sobre pequeñas colinas, las mayores pérdidas las causó el fuego, el cual, merced al gran número de espacios abiertos que allí hay, pudo ser atajado. Las embajadas y legaciones extranjeras estaban localizadas en lugares distantes entre sí en los distritos de la parte alta de Tokío y algunas de ellas, incluso la embajada americana, han sido destruidas.

Esta noche, el Ministerio de Relaciones Exteriores británico recibió la primera noticia de sus representantes en el Japón bajo la forma de una mensaje diciendo que todo el personal de la embajada se halla a salvo, pero que el edificio quedó inhabitable, siendo necesario reconstruirlo.

El tono alentador de las noticias directas del Japón, consistentes en mensajes privados, influyeron en el mercado de valores de Londres, en el cual las acciones del gobierno y las de la Tokío Electric recuperaron algunas de las pérdidas que sufrieron ayer. Los japoneses están haciendo frente a las espantosas consecuencias del desastre con gra valor y determinación, concentrando varias divisiones del ejército en los distritos devastados para efectuar los trabajos de salvamento, dedicándose por su parte toda la marina de guerra a análoga tarea y al transporte de materiales para la reconstrucción de la ciudad.

TOMIOKA, Japón, septiembre 6.

Ayer al mediodía han entrado en Yokohama tres destroyers americanos, tomando a bordo a 300 ciudadanos norteamericanos.

OSAKA, septiembre 6.

Según informa un despacho recibido en esta por aeroplano, expedido por el "Tokio Asani", uno de los periódicos más importantes, las desgracias ocasionadas por el terremoto del sábado se elevaban a 10,000 muertos y 100,000 heridos tan solo en Tokío el domingo por la mañana, o sea 18 horas después del terremoto.

Ese despacho calculaba el número de muertos en Yokohama entre 30,000 y 40,000, diciendo que virtualmente todas las casas de Yokohama quedaron destruidas tres minutos después de ocurrir la primera convulsión. Estimaba también que en Yokohama perdieron la vida unos 500 extranjeros.

Agrega tal despacho que las autoridades están haciendo grandes esfuerzos por salvar a los extranjeros.

Tokío está todavía sin periódico y la "Gaceta Oficial" se publica por medio de copias mimeográficas, pero el Banco del Japón ha vuelto a abrir sus puertas y está efectuando ya operaciones en su propio edificio, a pesar de que su estructura quedó en pésimas condiciones.

Con muy Buen Acuerdo la Pelea Ponce Casalá se Pospuso Para el 22. Larruscain Aunque no Ganó Asombró con su Juego de Ofensiva.

GUSTO MUCHO LARRUSCAIN EN SU ADMIRABLE DEBUT DE ANOCHE

GANARON PLATANITO Y MARTIN POR UN MARGEN DE TRES TANTOS.—AGUIAR Y LORENZO, LOS HEROES DEL PRIMERO

Con el anuncio del debut de Larruscain en el partido estelar se abarrotó el Nuevo Frontón hasta las cornisas. Los fanáticos acudieron en masa como un solo hombre, no quedando sus esperanzas defraudadas pues el debutante realizó su labor de manera campanuda abriéndose paso entre la admiración del público.

Larruscain no es que sea un desconocido a los aficionados habaneros, los que conocen sus buenas condiciones artísticas por haber jugado en veces anteriores sobre otros asfaltos, pero había un gran deseo de verlo realizar filigranas en el Nuevo Frontón y de ahí el lleno y el éxito de taquilla y la aglomeración de público.

Don Miguel Artía combinó el partido estelar entre dos parejas de igual equilibrio. De blanco aparecieron el debutante Larruscain y Gómez, mientras de azul lo hacían Irigoyen menor (Platanito) y el gordo Martín. El semafcrista mueve el primer cartón y éste es de color armiño por pifia de Martín, coloca Platanito y se realiza el empate inicial. Con cuatro cartones se van carretera abajo los blancos por remate de Gómez, arena de Martín, pifia de Platanito y saque violento de Larruscaín. En esto se le ocurre a Gómez cometer una falta y van al 2 los azules; tres tantos más de los blancos los llevan al 8. Es un buen comienzo de Larruscaín y Gómez,, llevar seis tantos de ventaja, una anotación de 8x2, es comenzar de manera agresiva y afortunada. Pero Platanito realiza una ofensiva corajuda donde hace cinco tantos de remates, y los demás son por hits de Martín y pifias y faltas de los contrarios logrando empatar en el 12 con los blancos. Se suceden las igualadas en el 13, 15, 21 y 22. Ambos matrimonios juegan mucho, todo lo que hay que jugar, hasta que se termina el partido cuando los azules logran anotarse el 30 dejando en 27 a los blancos. a tres tantos de la victoria.

GANO EL DE LOS PIES CON MUSICA

Se anotaron una victoria en el partido inicial Aguiar y Lorenzo jugando contra el doctor Tabernilla y Cazáliz III. Hubo bastantes igualadas, nada menos que ocho, en los tantos 5; 6; 7; 8; 9; 11; 14 y 15.

Aguiar jugó regular nada más. Lorenzo, el de los pies musicales jugó muy bien, los otros bastante flojones y malandrines en espera de mejores oportunidades para lucirse.

Esta noche es viernes y por lo tanto día y noche de descanso en el Frontón de los Ases:

Guillermo PI.

NUEVO FRONTON

LOS PAGOS DE AYER

Primer Partido AZULES $3.08

AGUIAR y LORENZO. Levaban 117 boletos.

Los bancos eran Tabernilla y Cazaliz III; se quedaron en 19 tantos y llevaban 94 boletos que se hubieran pagado a $4.65.

Primera Quiniela Irigoyen Menor $4.59

	Ttos.	Btos.	Dvdo.
Irigoyen Menor..	6	277	$ 4 59
Martin	4	261	4 88
Marcelino..	1	227	5 61
Cazaliz Menor	5	175	7 28
Eguiluz	1	383	3 32
Gómez	2	176	.. 7 23

Segundo Partido AZULES $3.55

IRIGOYEN MENOR y MARTIN. Llevaban 200 boletos.

Los blancos eran Larruscain y Gómez; se quedaron en 27 tantos y llevaban 183 boletos que se hubieran pagado a $3.85.

Segunda Quiniela CAZALIS, Mayor $4.60

	Ttos.	Btos.	Dvdo.
Altamira	2	216	$ 4 73
Echeverría	4	266	3 84
Gutiérrez	3	292	3 50
Ansola	2	90	11 36
Cazaliz Mayor..	6	222	4 60
Juaristi	3	117	8 73

En los courts de Forest Hills cayeron de frente al Sol los Australianos

ANDERSON DIO UNA GRAN DEMOSTRACION DE SU JUEGO CONTRA JOHNSTON.—LITTLE BILL SUFRIO SU PRIMERA DERROTA EN LAS COMPETENCIAS DAVIS.—TILDEN Y WILLIAMS NECESITARON TODA SU PERICIA PARA VENCER EN DOUBLES.

Hawkes y Anderson, la gran pareja australiana, que después de vencer decisivamente a Hawaii, Japón y Francia, hizo pasar una mala noche al equipo defensor americano. Anderson, el capitán de los Anzacs, tiene en su haber una victoria sobre Little Bill Johnston; y Hawkes, joven aún, mostró lo suficiente para que se le vaticine un brillante porvenir en el tennis internacional y de su patria.

Aunque fueron vencidos, la demostración dada por los bravos australianos en el round del reto de la Copa Davis perdurará muchos años en la memoria de los que presenciaron la lucha en el estadio de concreto de Forest Hills, Long Island.

Cuando Johnston y Anderson entraron en acción el viernes pasado, dando comienzo a la serie de cinco matches, muy pocos de los allí reunidos se hubieran atrevido a realizar una apuesta a favor de los vecinos de los lejanos antípodas aunque se les pusiese como anzuelo un logro de 30 a 1. La indiscutible supremacía de Tilden y Johnston en los singles hacía presumir que los defensores de la Copa Davis no habían de encontrar dificultad en retenerla en posesión de los Estados Unidos, aunque los australianos, validos de su mayor coordinación de juego, triunfaran en los doubles.

Sin embargo, lo imposible sucedió, surgiendo el pánico entre las huestes americanas. Little Bill Johnston, ganador del título mundial en Wimbledon y que en 1922 había vencido a Anderson 6x1, 6x0, 6x2, cayó en cinco reñidos sets ante el ataque del capitán del equipo australiano. Johnston hasta ese momento se había mantenido invicto en todos los encuentros efectuados en opción o en defensa de la Copa Davis, así pues, su inesperada derrota a manos de Anderson durante algunos instantes sembró el pavor entre los fanáticos yankees.

Los grandes diarios del Norte comentan cada uno a su modo y con mayor o menor imparcialidad la derrota de "Little Bill", pero todos convienen en que, sin discutirle méritos a la actuación de Anderson, el californiano no estaba en su día, siendo su juego errático en extremo y su resistencia menor que de costumbre, atribuyéndose esto último a una amigdalitis aguda que requería urgentemente la intervención quirúrgica. Las condiciones de Johnston explicaban debidamente la mediocre actuación del famoso rival de Tilden, al igual que, en la temporada anterior, el desastre sufrido por Anderson a manos de "Little Bill" podía atribuirse a la pulmonía que le atacó a raíz de desembarcar de Inglaterra, robándole casi todas sus energías físicas.

SURGE UN PELIGRO REPENTINO

Dejando a un lado todas estas explicaciones y admitiendo la talla suprema de Johnston, el aspecto interesante de la derrota del americano estuvo en que les hizo de repente comprender a los defensores de la Copa que una victoria para los australianos en los doubles exigiría un esfuerzo máximo por parte de Tilden y Johnston el día final.

El triunfo de Tilden sobre Hawkes en el segundo match de singles del viernes ya era esperado y no le restó gravedad a la situación. Todo parecía depender de los doubles, pues, en caso de vencer los australianos, el éxtasis de la victoria podría inspirar a tal extremo a Anderson que le permitiera derrotar al propio Tilden, aparte de que éste, como humano al fin, pudiera tener un día malo.

El público esperaba que se designara en este aprieto a la combinación Tilden-Richards o la de Tilden-Johnston como defensora del honor americano, pues la primera de éstas había triunfado en tres años seguidos en el Cmpeonato Nacional de doubles de los Estados Unidos, hasta este año que sus componentes no quisieron jugar juntos; y la segunda de las citadas había vencido siempre, barriendo con la pareja de Brookes y Patterson cuando ésta se les opuso en Australia. Sin embargo,, ninguna de las dos fué escogida.

Al parecer, Tilden está algo disgustado con su antiguo pupilo Richards, al cual ha reemplazado en sus afectos con Sandy Wiener, un jovencito de Filadelfia; y la comisión de Tennis para la defensa de la Copa Davis estimó que Johnston, dado lo débil que estaba, no le convenía en lo absoluto competir en los dobles, por cuyo motivo se acordó que Tilden jugara con el capitán del equipo yankee, el veterano Dick Williams, que, aunque no era la estrella ya de años anteriores, siempre fué una notabilidad en los dobles, formando con Washburn una pareja que, por su coordinación y solidez de juego, fué preferida a la brillante de Tilden-Richards para militar en las filas del equipo defensor del año 1921.

UNA LUCHA DE TITANES

No sabemos si fué acertado completamente el acuerdo de la comisión americana, pero lo cierto es que los yankees vencieron en los dobles, siendo precisamente Williams el que más se distinguió de la pareja triunfadora. El éxito de ésta no fué logrado fácilmente, pues bien lo indica el score de 17x15, 11x13, 3x6, 6x3, 6x2, habiendo estado los australianos a punto de ganar el primer set, en cuyo caso hubieran triunfado arrolladoramente en tres sets consecutivos. Los americanos, sin embargo, reaccionaron después de los 10 minutos reglamentarios de descanso, y con una ofensiva tremenda empataron el score a dos sets iguales y, luego en el decisvio, aprovechando que los australianos habían agotado todas sus energías en un esfuerzo desesperado por triunfar, pudieron adjudicarse el set, 6x2.

Con este triunfo quedó asegurada la Copa Davis para los Estados Unidos, pues Anderson y Hawkes se veían compelidos a ganar los dos matches de singles el lunes para vencer, lo cual era un imposible; mas considerado su estado de ánimo después de la victoria que les fué arrebatada materialmente de las manos el sábado anterior. En efecto, Hawkes cayó frente al vengativo Johnston 6x0, 6x2, 6x1 y Anderson tuvo que conformarse con ganarle un set a Tilden de cuatro, perdiendo 2x6, 3x6, 6x1, 5x7.

De todos modos, los australianos, y especialmente Anderson, pueden felicitarse de que, con ser vencidos, le hicieron pasar a los engreídos americanos un muy desagradable cuarto de hora, aunque en este caso la fortuna, como es muy usual, no acompañó al valor.

SALVATOR.

LOS GIGANTES LE GANARON OTRO JUEGO AL FILADELFIA

NUEVA YORK, septiembre 6.

Los Gigantes de New York adelantaron hoy su average a cuatro y medio juegos de ventaja derrotando fácilmente al Filadelfia con una anotación de 5 a 1. Fué la décimaoctava victoria alcanzada por los campeones del mundo sobre el Filadelfia en veinte juegos en esta temporada. Bentley pitcheó fuertemente por los locales, consintiendo solo siete hits y ponchando a seis hombres. Ponchó a Cy Williams dos veces, una vez con las bases llenas en el séptimo inning. Mitchell pitcheó su primer juego para el Filadelfia desde que se lastimó la mano hace un mes. Su cadena de triunfos de seis juegos consecutivos fué rota.

Anotación:

FILADELFIA

	V.	C.	H.	O.	A.	E.
Sand, ss.	4	0	1	1	5	0
Williams, cf. .. .	3	0	0	6	0	0
Wrightstone, 3b. .	3	0	0	1	0	0
Parkinson, 3b. . .	0	0	0	0	0	0
Tierney, 2b	3	0	0	3	4	0
Lee, rf.	4	0	1	1	0	0
Mokan, lf.	4	1	1	1	0	0
Holke, 1b.	4	0	0	10	1	0
Henline, c.	3	0	2	1	0	0
Mitchell, p.	2	0	0	0	1	0
Wilson, x.	1	0	1	0	0	0
Betts, p.	0	0	0	0	0	0
Lord, xx.	1	0	1	0	0	0
Totales	32	1	7	24	11	0

x Bateó por Mitchell en el 7o.
xx Bateó por Betts en el 8o.

NEW YORK

	V.	C.	H.	O.	A.	E.
Groh, 3b.	4	1	1	3	3	0
Bancroft, ss	4	0	1	0	6	0
Frisch, 2b.	4	0	2	1	3	0
Young, rf.	3	2	1	2	1	0
Meusel, lf.	4	0	1	1	0	1
Cunningham, cf. . .	4	2	2	1	1	0
Kelly, 1b.	4	0	0	12	0	0
Gowdy, c.	4	0	1	7	0	0
Bentley, p.	3	0	1	0	1	0
Totales.	34	5	10	27	15	1

Anotación por entradas

Filadelfia . . .	000	000	100	— 1
New York . .	020	100	11x	— 5

SUMARIO

Two base hits: Meusel; Mokan; Wilson.

Home run: Cunningham.

Base robada: Frisch.

Quedados en bases: New York 6; Filadelfia 9.

Bases por bolas: por Bentley 5; por Mitchell 1.

Ponchados: por Bentley 6; por Betts uno.

Hits: a Mitchell 6 en 6 innings; a Betts 4 en 2 innings.

Wild pitch: Mitchell.

Pitcher derrotado: Mitchell.

Umpires: Hart y Finneras.

Tiempo: 1.47.

EL FILADELFIA DERROTO AL BOSTON

FILADELFIA, septiembre 6.

Los Atléticos del Filadelfia ganaron el juego de hoy al Boston y así lograron impedir quedar sumidos en el sótano, levándose el juego 6 a 2.

Anotación:

		C.	H.	E.
Boston	000 002 000	— 2	7	0
Filadelfia . . .	100 020 03x	— 6	10	1

Baterías: Quinn yPicinich, Devermer; Rommel y Perkins.

VELAZQUEZ RESULTA UNA INCOGNITA EN EL CAMPEONATO

Velázquez, como su ilustre antecesor Don Diego, ha descubierto si no tierras, al menos la manera de no perder en el billar, que ya es algo.

Nadie se explica, ante su juego, cómo gana; pero la realidad con sus formidables lentes nos hace ver que, invariablemente, él se anota los 30 puntos reglamentarios, antes que sus adversarios.

A veces las bolas le retrucan, otras se va sin bola; la mayor parte de sus tiros se pasan de fuerza y, sin embargo, queda bien...

Cuando se anota una, la siguiente le queda fácil...

Anoche volvió a vencer contra el señor Mariátegui, y así va avanzando invicto, hacia la meta.

Nadie se atreve a decir que "es el mejor" y, no obstante, las cifras exclaman día tras día: "es el que gana"...

La primera fué una bella partida. Olazabal y Navas desplegaron un juego elegante y muy parejo. La última igualada fué a 26, haciendo Olazabal una serie de cuatro que le valió el triunfo. Es ahora Olazabal el que le sigue los pasos a Velázquez... ¡mala comida, amigo Velázquez!

Con motivo del próximo viaje del señor Menéndez a los Estados Unidos todos los que toman parte en el Campeonato han acordado que los juegos de él se efectúen seguidos. En tal virtud jugarán mañana en el primero Jiménez Perdomo contra la Presa y Gutiérez contra Ubago.

El sábado Menéndez contra Verdugo y Roqueñí contra Dobal.

La concurrencia de anoche fué enorme.

FIRPO SE DEDICO HOY A DESCANSAR

ATLANTIC CITY, septiembre 6.

Luis Angel Firpo pasó hoy un día de descanso, haciendo los honores de su casa a varios periodistas, posando para diversos dibujantes y pintores y leyendo lo que dicen los periódicos acerca del hombre con quien ha de enfrentarse el 14 de septiembre.

No obstante, el argentino tuvo hoy su momento de trabajo. Por la mañana, después del desayuno, hizo algún ejercicio, sometiéndose luego a una sesión de frotaciones con el objeto de conservar sus músculos en la debida forma.

WILLS NO PODRA NUNCA DISPUTAR A FIRPO EL TITULO MUNDIAL

SARATOGA SPRINGS, septiembre 6.

Harry Wills, candidato de la raza de color al título mundial de peso completo, no tendrá jamás la oportunidad de ganar la corona máxima del boxeo mientras Jack Dempsey sea campeón.

El actual poseedor del título hizo hoy por la noche esta declaración después de recibir noticia de que Paddy Mullins, manager de Wills, había iniciado acción por la vía legal con el propósito de impedir la celebración del match Dempsey-Firpo en Polo Grounds el 14 de septiembre.

POSPUESTA LA PELEA PONCE-CASALA

PARA OFRECER MAS GARANTIAS AL PUBLICO ACORDO LA COMISION DE BOXEO EFECTUARLA EL 22

En su junta ordinaria de ayer jueves la Comisión Nacional de Boxeo acordó aplazar la pelea entre Henry Ponce de León y Juan Carlos Casalá para el día 22 de este mes. Ese aplazamiento obedece a que la Comisión desea ofrecer al público la mayor seguridad de éxito en el espectáculo por el que paga su dinero. La herida en la frente que tiene Ponce es casi un arañazo, pero como no está cerrada pudiera provocar al boxer cubano una ligera hemorragia y las molestias consiguientes.

Para el día nuevamente señalado estarán los dos púgiles en inmejorables condiciones, convertidos en dos cañones rayados, y el público ha de gozar de un gran encuentro entre dos jóvenes de magnífico cartel.

Todas las entradas vendidas para este match soa válidas para el 22.

¡CACHIN!.... ¡CACHAN!...

DIA 15

GRAN PROGRAMA DE BOXEO

FELLO RODRIGUEZ vs. KID CHAROL

Por el Campeonato Middle weight.

CARLOS FRAGA vs. SOLDADO DIAZ

Revancha.

GENARO PINO vs. GUANAJAY

KID PUBLES vs. CIRILIN OLANDO

MIRANDO EL PORVENIR

ESTADO DE LOS DOS RIVALES

New York..	83	50	624
Cincinnati..	76	52	593
SI LOS GIGANTES Y LOS ROJOS AVANZAN A ESTA VELOCIDAD:			
New York..	12	9	571
Cincinnati	20	6	769
QUEDARIAN AL FINAL DE TEMPORADA EN ESTA SITUACION:			
Cincinnati..	96	58	623
New York	95	59	617

A consecuencia del desastre japonés se retiran los jugadores de tennis australianos

GREENWICH, Conn., septiembre 6.

Tres de los formidables jugadores de tennis australianos se retiraron hoy del torneo anual de tennis de invitación, a consecuencia del desastre de Tokío. John B. Hawkes, el primer australiano, al recibir noticia de que su padre pereció en el terremoto, avisó que se retira de la competencia. Seguidamente sus compañeros I. N. McInnes y W. B. Schlessinger, por deferencia a él anunciaron también su retirada.

Los ases de tennis japoneses, entre ellos Shimizu, se retiraron también a consecuencia del desastre, aunque no se sabe que haya muerto en la hecatombe alguno de sus seres queridos.

LOS CINCO PRIMEROS BATEADORES EN LAS GRANDES LIGAS

LIGA AMERICANA

	J.	V.	C.	H.	Av.
Ruth, N. Y. .	126	433	125	170	392.6
Heilman, D. . .	114	418	87	164	392.3
Sewell, Cle... .	125	446	82	168	378
Speaker, Cle. .	122	476	98	174	366
Jamieson, Cle. .	124	526	108	187	355

LIGA NACIONAL

	J.	V.	C.	H.	Av.
Hornsby, S. L.	102	403	86	155	385
Wheat, Br. . .	83	297	57	114	384
Bottomley, S. L.	120	480	69	177	369
Roush, Cin. . . .	121	465	77	164	353
Traynor, Pitt. . .	128	515	88	180	350

POR LOS HIPODROMOS AMERICANOS

HIPODROMO DE BELMONT

Caballos	Jockey	Dividendo		
Sandy Hatch	Legére..	11.5	4.5	1.3
Little Chief	Fator..	1.4		
King Sol	Legére..	3.2	3.5	1.4
Billy Warren	Legére.	5.2	4.5	1.4
Home Stretch	Marinelli	6.1	2.1	4.5
Janet Blair	Mc Atee	8.5	3.5	1.3

ZARRAGA.

El Domingo en Almendares Park Jugarán Hispano Contra Olimpia. Mc Graw Compró a Solomon Champion Jonronero de la Liga Suroeste.

EN EL FENOMENAL GRACIA, QUE REAPARECIA, SE QUEDO EN QUINCE

LOS FANATICOS SALUDARON A LA EIBARRESA, ANTONIA Y GRACIA CON ELOCUENTES APLAUSOS.—EL PRIMERO RESULTO TONTO DE CALLE.—EN EL SEGUNDO LOLITA NOS PUSO AL BORDE DE LA PIRAGUA.—MATILDE, EVITO OTRA GRAN TRAGEDIA.—HOY VIERNES ELEGANTON. DOS FUNCIONES ENTUSIASTAS.

PALMAS ENTUSIASTAS

Como la Gracia domina por su gracia, y la Eibarresa cautiva por su gentileza, y Antonia manda por su **ángel**, los fanáticos nos reunimos en sesión secreta y solemne y acordamos, por unanimidad, concurrir unánime y fanáticamente la tarde del jueves gentil al frontón Habana-Madrid, llenarlo de alegría y de entusiasmo y tocar en honor de las tres bonitas **chicas reaparecientes** palmas ruidosas, palmas de júbilo, palmas de cariño, de admiración y de adhesión. Palmas galantes también, porque en galantería e hidalguía nadie, absolutamente nadie, osó sobrepasar a los fanáticos.

De manera, que ayer, mucho antes de la hora en que comienza el vaivén, hubo que franquear las puertas de par en par, y puertas adelante penetró la avalancha fanática entusiasta y arrolladora. Los amables porteros se retiraron discretamente y tan amables fueron que no requirieron la entrada a nadie. Pocos momentos después el Habana-Madrid era una olla de grillos elocuentes que gritaban, reían y tocaban las palmas en honor de Gracia, de Antonia, de la Eibarresa; honor que ellas agradecieron llorando la alegría de su profunda gratitud; llorando hasta que una voz les gritó:

—¡Sequen esas lágrimas! ¡Y ande el movimiento! Y el movimiento comenzó a andar; el lleno era propio para un hundimiento.

LOS PARTIDOS

Entramos en el primer vaivén. De 25 tantos que salieron a disputar las blancas, Elena y Adela, contra las azules Julia y Carmen.

No hubo elocuente controversia. Todo se redujo a una paliza contundente que las blancas les dieron a las azules, que las azules **aguantiñaron** sin protestar. Como dos tristes esclavas.

Para demostrar lo bien que estuvieron las dos blancas y los **sombrillazos** que dieron en el eter las azules, bastará con hacer constar que las azules no pasaron de la docena.

Tonto de calle.

En el segundo faltó lo ancho de un cabello para que se armara la de San Quintín y tres más. Por poco tenemos que hablar de las Cosas de la Pelota, porque, la verdad, esta Lolita, la bonita marroquí, tiene cada cosa que ponen a uno al borde de la piragua. Lolita, salió ayer de azul, para pelotear los treinta sonoros tantos del segundo, con Elisa, contra las blancas Matilde y Encarna. En la primera decena se tiraron los escaparates a las **tettes** con brío, con gallardía, con pundonor, sobresaltándonos el chaleco con estos estupendos empates, que se aplaudieron con demencia. En 3, 4, 7, 8 y el pelao 10.

Dominio blanco; Matilde admirable y Encarna apabullante; dominio de la segunda y de casi toda la tercera. Pero cuando abordaban el final, esto es, cuando las blancas tenían 29 y las azules 22, se nos reveló indómita Lolita y corrimos un temporal del que nos salvamos milagrosamente.

Lolita se creció; se irguió, rugió y entró. Lolita saca, remata, corta, pega; hace un tanto aquí; otro allí; otro más allá; Lolita, encrespada, sube, se aproxima, se acerca, llega; llega a ponerse en 28 por 29; pero no iguala. La tragedia que se esperaba. Se interpuso Matilde restó de aire y con aire valiente y sereno cortó por lo sano. Dejó a la marroquí rugiendo y en 28.

Si la igualada se da, se dan varias docenas de suicidios.

El avance de Lolita levantó un pánico terrible.

EL FENOMENAL

No resultó nada fenomenal. Pues desde sus comienzos se advirtió que venía cojo de un pie. Lo disputaron Aurora y Gloria de blanco, contra Pilar y Gracia, de azul. Peloteando bien empataron en 1, 2 y 5. Y nada más. Gracia, venía con la desgracia al hombro; sin juego, sin seguridad, sin los formidables arrestos de otros partidos. Se quedó en 15. Mas no se apuren que Gracia volverá a lo suyo y nos dará partidos tan vibrantes y tan hermosos como los de la temporada anterior. Volverá Gracia a su gracia.

LAS QUINIELAS

La primera, la gentil Pilar.

La segunda, la hermosa Marichu.

Hoy viernes **elegantón**. Dos grandes funciones. En la de la tarde debutan Rosina y Mary. Por la noche van los tres partidos monstruos.

DON FERNANDO.

HABANA-MADRID

VIERNES 7 DE SEPTIEMBRE
A las 2 y 30 p. m.

PRIMER PARTIDO A 30 TANTOS
Carmen y Antonia, blancos,
contra
Rosina y Matilde, azules.
A sacar blancos y azules del cuadro 10

PRIMERA QUINIELA
Elisa; Pilar; Matilde;
Antonia; Gloria; Encarna.

SEGUNDO PARTIDO A 30 TANTOS
Mary y Gloria, blancos,
contra
Elisa y Consuelin, azules.
A sacar blancos y azules del cuadro 10

SEGUNDA QUINIELA
Josefina; Asunción; Lolina;
Consuelin; Gracia; Eibarresa.

A LAS 8 Y 30 P. M.

PRIMER PARTIDO A 25 TANTOS
Victoria y Julia, blancos,
contra
Elena y Encarna, azules.
A sacar blancos del 11 y azules del 9

PRIMERA QUINIELA
Antonia; Encarna; Matilde;
Elisa; Pilar; Gloria.

SEGUNDO PARTIDO A 30 TANTOS
Aurora y Asunción, blancos,
contra
Lolita y Gracia, azules.
A sacar blancos del 10 y azules del 11

SEGUNDA QUINIELA
Eibarresa; Lolina; Asunción;
Consuelin; Gracia; Josefina.

TERCER PARTIDO A 30 TANTOS
Pilar y Josefina, blancos,
contra
Matide y Lolina, azules.
A sacar blancos del 11 y azules del 10

LOS PAGOS DE AYER

Primer Partido BLANCOS **$4.14**

ELENA y ADELA. Llevaban 65 boletos.

Los azules eran Julia y Carmen; se quedaron en 12 tantos y llevaban 82 boletos que se hubieran pagado a $3.34.

Primera Quiniela PILAR **$10.68**

	Ttos.	Btos.	Dvdo.
Antonia	0	224	$ 2 24
Lolita	5	34	14 77
PILAR	6	47	10 68
Elisa	0	98	5 12
Matilde	0	118	4 25
Encrna	0	70	7 17

Segundo Partido BLANCOS **$4.06**

MATILDE y ENCARNA. Llevaban 75 boletos.

Los azules eran Lolita y Elisa; se quedaron en 28 tantos y levaban 91 boletos que se hubieran pagado a $3.40.

Segunda Quiniela MARICHU **$2.23**

	Ttos.	Btos.	Dvdo.
Joosefina	2	137	$ 4 62
Gloria	0	37	17 11
Lolina	1	72	8 79
Eibarresa	3	158	4 00
MARICHU	6	283	2 23
Gracia	1	58	10 91

Tercer Partido BLANCOS **$5.79**

AURORA y GLORIA. Llevaban 52 boletos.

Los azules eran Pilar y Gracia; se quedaron en 15 tantos y llevaban 116 boletos que se hubieran pagado a $2.76.

COMENTARIOS FUTBOLISTICOS

La copa "Domecq" es la pesadilla de la "grey" futbolera.

Sin respetar afiliaciones.

Porque con la unión de los dos equipos "desertores", la caña se muestra "endemoniada."

Y, si la que ultimamente ganó el Fortuna trastornó a muchos, ¿qué pasará ahora que van los "tigres" a discutir su adjudicación?

Y que piensan ganar.

Y... los iberistas.

Lo mismo decimos del Olimpia.

Y del Fortuna.

Pero al final de la jornada algunos dirán: todo fué un sueño...

Los olimpistas habían acampado por la glorieta chica de Almendares.

Pero se "corrieron".

Porque al retornar los hispanofilos heredaron su antiguo "palomar".

Y los olimpistas sobraron.

Ahora andan con los "tarecos" al hombro buscando "guarida".

Claro.

No ha mucho les advertimos, lo que vino a sucederles. Y lo tomaron a choteo.

Pues nosotros sabíamos que los "fúnebres" habían pedido a la Federación, que redactara un deshaucio.

Y así se hizo.

La glorieta que aludimos, estaba el domingo abarrotada de hispanófilos.

Y canarios.

En alianza.

Y justo es confesar que hacía tiempo que no se veía como el domingo.

Ni mucho menos.

Porque para los "cuatro gatos" del Fortuna y Olimpia es mucha glorieta aquella.

Y, hasta para los catalanes.

Unicamente los "aliados" Hispano-Canarias pueden hacerlo, dejando como es natural un "localcito" para las huestes de la calle San Lázaro.

Porque les pertenece.

Por antiguedad.

El domingo los campeones del Iberia, se dieron gusto "perforando" el "kiosco" canario.

Como había transcurrido tanto tiempo sin que "los siete montones" tuviera que lamentar ataques de esta índole los ibéricos las dieron todas, aprovechando la oportunidad.

¡¡Qué abuso!

También el Olimpia le "arrempujó" a Zamora cuatro carabañazos.

Poca cosa.

Más podía ser.

Lo mas lamentable es que el "kiosco" de los astures quedó, destechado, deshabitado, y desarmado.

¡Otro abuso!

Con cuarteto.

El domingo debutan los negro-amarillos de Colón 35.

¿Contrario?: el Olimpia.

¿Qué "pachó"?

¿A quien le van?

Nosotros, si nos dan el empate no tendremos inconveniente en apostar a los chicos del "pantalón corto" una hojita de billete.

Van también Fortuna-Canarias para completar el programa dominguero.

Otro partido bueno.

Inmejorable.

Aquí, si unos y otros juegan cuanto saben le apostamos la "idem" a los blanqui-negros del Fortuna.

Y damos "chance".

El empate.

Hace unos días se comentó la concertación de una serie entre Stadium y Juventud Asturiana, en opción a una copa.

Pero se "aguó".

Por "rajamientos".

La Juventud, consideró a los stadiumnistas, distinto a lo que son, y no aceptaron.

Bueno.

Alla ellos.

Si es pánico nada podremos hacer por la concertación, pero si los consideraron "malos" mejor para ellos, así ganarían más fácil.

¡Determínense, asturianos!

Que no se diga.

Y si el donador de la copa también se "rajó", los del Stadium buscan otra.

Muevanse. "viejitos".

Los "culturales" del domingo eran una miscelánea.

Por eso perdieron.

Si desecharan esa idea de improvisar "estrellas" que defiendan otra bandera que no es la de ellos, ganarían más.

Deportiva y socialmente.

Y a dudar, que nos digan que labor rindieron aquellos tres que ostentan la "medallita" de campeones.

Ninguna.

Empinar papalotes.

Y dar "bravas".

Pero como los internacionales no "comen" ese hueso, lleváronse un partido muy bien ganado.

Y mejor defendido.

El goal que dió la victoria a los tricolores fué protestado.

Como siempre.

Pero lo mas cómico es que Llano, arbitro de este encuentro tuvo que recibir la tarjeta y los padrinos de uno de los culturales.

¡Ave María!

La intervención de Naranjito y Ancos evitó el duelo.

Que sería a espada.

Aunque Llano pedía fuera a.... copas; y por... "rones".

O a "caldo"...

Juez de Línea.

B-02

Un Fanático, Limonar.—Adolfo Luque nació en 1891. Mide 5 pies y 10 pulgadas y pesa 160 libras.

Un Suscriptor, Habana.—En ese juego—que fué el primero que perdió el "Cinci" en la actual temporada con los "osos" del Chicago,—Luque los mantuvo en blanco durante ocho innings y un tercio. En el noveno acto, con un hombre en base Sammy Bohne con una mala tirada desbarató un double-play fácil y por efecto de ese error lo que debió ser un triunfo para el cubano con score de 1x0, se convirtió en derrota con anotación de 2x1.

J. M. González, Matanzas. — El "New York" tiene que ir a jugar dos juegos al terreno del "Cincinnati" en Septiembre 24 y 25. Con el Pittsburgh le quedan 5 juegos los que se celebrarán los días 9, 10 y 11 de septiembre y 6 y 7 de Octubre.

Raúl Mendoza, Santiago de Cuba. — El juego más largo de Serie Mundial se celebró en 1916, entre el Bostón (Red Sox) y Brooklyn; duró 14 innings y la anotación final fué de 2 por 1 a favor de los rojos.

Un Tabaquero, Habana.—En la temporada americana del año 14 se jugó primero una Serie entre los Lincoln Stars, Habana y Almendares, ganándola este último. Después se jugó otra Serie entre Habana, Almendares y Birminghan que fué ganada por los rojos.

Boxeador amateurs. Habana.— Tenemos entendidos que las peleas son a cuatro rounds y en caso de que haya empate, se pelea un round más, después del cual hay que decidir. No se cuentan 10 segundos; desde el momento que uno de los contendientes cae por efecto de un golpe termina el round.

PETER.

ESTADO ACTUAL DE LOS DOS COLOSOS

LUQUE	22	6	786
RYAN	14	4	778

EL SABADO EN "LAS TRES PALMAS"

Campeonato Semi-Profesional

El próximo sábado les toca jugar a los clubs "Victoria" y "Tres Palmas" en opción al Campeonato de Semi-Profesional que se viene celebrando con gran interés en el Vedado, en el terreno de la colorada de siembra.

El "Victoria" ocupa actualmente el segundo lugar en la contienda con 667 puntos de average, y las "Tres Palmas" o seánse los achocolatados de Alonso, Mons y Co. (S. en C.), ocupan el tercero con 400. De manera que, si resultan ciertos los anuncios de victoria que anuncia Alonso, ambos teams se empatarán en el segundo lugar con 500 puntos de average.

Ahora que, si resultan fallidos los cálculos del manager del club achocolatado y son los del Victoria los que cargan con la "idem", irán los del trío de palmas a amenazar en el sótano a los muchachos del Bacardí.

Ha de ser un juego excelente. Y los que gustan de ver buen base ball no deben desperdiciar la ocasión que se les presenta de presenciar un buen juego y por muy poco dinero: La entrada a glorieta vale 20 centavos y el sol, 10.

Policías y Caribes serán contendientes en el primer juego del domingo

Doble juego en "Víbora Park" y también en los grounds de Luyanó. — El "Loma" jugará con el "Ferroviario."

Dos buenos juegos habrá esta semana en los terrenos de Luyanó, los cuales se han hecho célebres por los paños blancos que se le han puesto por sobre la cerca del right y center para evitar que los fanáticos presencien los desafíos de gratis desde la "Loma de la Botella".

El primero de los juegos que habrá en "Ferroviario Park" será el de "Caribes" y "Policías", los dos teams que se encuentran en los dos primeros puestos del Campeonato, y después de ese interesante choque, habrá otro entre el "Loma" y el "Ferroviario", el cual se ha convertido en un team peligroso desde que el manager Alfredo Cabrera lo dirige.

En los terrenos de "Víbora Park" jugarán Regla y La Salle en el primer match y American Steel y Aduana, en el segundo.

En Luyanó actuarán los umpires Valentín González y Quico Magriñat, y en la Víbora Arcaño y Guilló.

El "Hispano" jugará el domingo con el "Olimpia"

Ese será el segundo juego de Primera Categoría antes jugarán "Fortuna" y "Canarias", y como aperitivo, el match entre los segundones "Hatuey" y "Stadium".

Una gran tarde futbolística tendremos el próximo domingo en los terrenos de "Almendares Park". Hay anunciados tres partidos de esos que ponen los pelos de punta a los fanáticos que tienen pelo en la cabeza, que a los que no lo tienen, se le humedece la pista de mosca, evitando que así celebren sus justas los animalitos que se centuplican el día de San Juan, como los fanáticos en los días felices en los cuales se celebran partidos entre Fortuna-Hispano.

Una novedad tenemos este domingo en el circuito balompédico de la Federación del team "Hispano", que jugará en la tanda aristocrática con los muchachos del "Olimpia". Este ha de ser sin duda alguna, el partido más sensacional de la tarde, pues es cosa digna de ver la resistencia que hará el team de los "tigres" que capitanea De Haz con los "olimpistas", que es en la actualidad el equipo que mejor conjunto tiene... al parecer.

El programa futbolístico del domingo está ordenado de la manera siguiente: Primer juego, "Hatuey" y "Stadium"; segundo: "Fortuna" y "Canarias", y tercero, "Hispano" y "Olimpia".

LOS GIGANTES ADQUIEREN OTRA ESTRELLA

NUEVA YORK, septiembre 6.

Los Gigantes de Nueva York han anunciado hoy la compra de Moisés Solomon, primera base y bateador estrella del Hutchinson, Kansas, club de la Liga del Suroeste.

Solomon es el campeón de los jonroneros de su Liga, teniendo un record de 43 circuitos en 143 juegos durante esta temporada. El club Nueva York no ha revelado el precio de la compra; pero según Jamés J. Tierney, el precio fué casi tan alto como el que se pagó por Bentley y O'Connell, cada uno de los cuales costó a los campeones unos $75,000.

LOS INVASORES HICIERON UNA DOCENA DE CARRERAS

En Sagua hubo el pasado domingo un gran match de base ball entre los teams "Invasor Stars" y "Estrellas", que ganó el primero con anotación de 12x5.

Los sluggers del Invasor descifraron con facilidad las enigmáticas curvas del lanzador Aguila en los momentos más precisos.

Al principio las Estrellas confiaban en su triunfo; pero sucedió algo inexplicable: Pipe fué enviado al short a pesar de haber estado pitcheando bien y ocupó el centro del diamante, Ismael Barreras ("Recurbón"), que aún lo hizo mejor que su antecesor.

A continuación va el resultado del juego:

	C.	H.	E.
Invasor Stars	12	6	3
Estrellas	5	1	4

Baterías: Pipe y Barreras y Mayor; Aguila y Silvio.

x x x

El club "Invasor" reta por conducto de las páginas de sports de DIARIO DE LA MARINA, a los teams "Mata", "Encrucijada", "Isabela" y a todas las demás novenas que se crean con calibre. La aceptación de estos retos deben enviarse al señor Pablo Barreras, Libertadores 9, Sagua la Grande.

EL PITTSBURGH GANO UN JUEGO DE CINCO INNINGS

PITTSBURGH, septiembre 6.

Dando duros hits a Alexander en los innings primero y tercero del juego de hoy, el Pittsburgh le ganó fácilmente al Chicago, 5 a 1. Los Piratas conquistaron una delantera dominante en el primero cuando Traynor, Mueller, Rawlings y Grimm singlearon, después que Carey había dado un doble. El juego fué interrumpido por la lluvia en los momentos en que el primer player del Pittsburgh se hallaba al bate al final del quinto inning.

Anotación:

	C.	H.	E.
Chicago	100 00—	1	5 0
Pittsburgh	302 0x—	5	9 1

Baterías: Alexander, umovich y O'Farrell; Hamilton y Gooch.

HAND BALL EN LA POLICIA

Con gran entusiasmo se vienen celebrando los partidos de Hand-Ball en la cancha policíaca, siendo amenizados por la Estudiantina Oriental. Hoy se efectuarán grandes partidos:

Tercera Categoría:

Miguel Urrutia (blanco) vs Oscar Palmero (azul).

Fidel Marrero (blanco) vs Román Gómez (azul).

Inocencio León (blanco) vs Alberto Fuentes (azul).

Segunda Categoría:

Miguel A. Pérez (blanco) vs Angel Rey (azul).

José Domínguez (blanco) vs Eladio Delgado (azul).

Primera Categoría:

Luis R. Castro (blanco) vs Joaquín Ruiz (azul).

José M. González (blanco) vs Jorge G. Valiente (azul).

Nota:—El popular Filiberto Martínez, director de la Estudiantina, hará gala de sus conocimientos y de su amor hacia el Club tocando un "Son Especial", dirigido a los entusiastas policíacos.

Gran Acontecimiento
DOMINGO 9
ALMENDARES PARK
Fortuna-Canarias
Hispano-Olimpia
¡¡¡Llegó!!!
"El Dandy"
Paños para trajes de Caballero
Anunciso TRUJILLO MARIN

RECORD DE LAS LIGAS NACIONAL Y AMERICANA

RESULTADO DE LOS JUEGOS DE AYER

LIGA NACIONAL

New York 5; Filadelfia 1.
Pittsburgh 5; Chicago 1. (5 innings por lluvia).
Cincinnati en San Luis, double header, suspendido por lluvia).

LIGA AMERICANA

Filadelfia 6; Boston 2.
San Luis en Chicago, suspendido por lluvia.
Estos eran los únicos juegos señalados para hoy.

ESTADO EN QUE SE ENCUENTRAN LOS CLUBS

	New York	Cincinnati	Pittsburgh	Chicago	San Luis	Brooklyn	Boston	Filadelfia	Ganados	Average
N. Y.	x	9	10	10	13	10	13	18	83	624
Cin	11	x	7	11	8	11	12	16	76	593
Pitt	9	10	x	10	12	9	16	10	76	589
Chi	8	9	6	x	11	11	15	11	71	541
S. L.	7	8	10	7	x	10	12	11	65	500
Bro	7	8	9	8	8	x	10	10	60	476
Bos	6	6	3	5	7	7	x	9	43	336
Fila	2	2	8	9	6	8	7	x	42	331
Per	50	52	53	60	65	66	85	85		

	New York	Cleveland	Detroit	San Luis	Washington	Chicago	Filadelfia	Boston	Ganados	Average
N. Y.	x	8	11	14	16	11	14	9	83	659
Cle	10	x	6	11	9	11	10	12	69	552
Det	8	9	x	9	9	10	10	9	64	525
S. L.	5	7	10	x	7	7	12	15	63	512
Was	5	10	9	9	x	10	6	12	61	480
Chi	6	7	8	7	9	x	8	11	56	455
Fila	4	8	6	7	10	11	x	7	53	424
Bos	5	7	8	3	6	7	12	x	48	390
Per	43	56	58	60	66	67	72	75		

JUEGOS INDICADOS PARA HOY

LIGA NACIONAL

Brooklyn en Boston.
Filadelfia en New York.
Cincinnati en San Luis.
Chicago en Pittsburgh.

LIGA AMERICANA

San Luis en Chicago.
Detroit en Cleveland.
Boston en Filadelfia.

Por qué las oportunidades deben aprovecharse

EL buen resultado en el uso de la ropa interior depende de la manera correcta de hacer la compra. La etiqueta "B.V.D." tejida en rojo, es una prueba irrefutable de que usted está obteniendo la invariable calidad, larga duración y famosa caida de la ropa interior "B.V.D."

Solamente existe Una Ropa Interior "B. V. D."

MADE FOR THE B.V.D. BEST RETAIL TRADE (Marca Registrada)

y es identificada por esta etiqueta tejida en rojo.

85c. LA PIEZA

85 cts. en los E. U. A.
85 cts. en Cuba.

The B.V.D. Company, Inc., N. Y.
Unicos Fabricantes de a Ropa Interior "B. V. D."

COPYRIGHT U.S.A. 1923. THE B.V.D. CO. INC.

Permítame Hacer de Usted un Hombre

STRONGFORT
El Hombre Perfecto

LIONEL STRONGFORT
422 Strongfort Institute
(Fundado 1895) Newark. N. J., E. U. de A.
Especialista en Perfección Física y Salud.
Corte y envíe por correo este cupón.

¿Se arrastra usted en una penosa existencia día tras día, siempre delicado y quejumbroso —eternamente cansado y dolorido— sufriendo de dolores de espalda, de indigestión, estreñimineto, dispepsia, nerviosidad, o agotamiento, etc., etc., con su faz amarillenta y su mirada quebrantada? ¿Se han roto sus ilusiones y se ha dejado llevar por el desaliento hacia el abismo de la desesperación? Entonces usted es a quien quiero ayudar.

NO ES DEMASIADO TARDE. Hay esperanzas. No importa como ha contraído el estado deficiente de su físico, ni tampoco cuantos métodos ha probado en vano, o cuantas desilusiones haya sufrido. Usted puede ser rescatado de la masa de la humanidad doliente y ser convertido en un dechado de vigor varonil.

ESTRONGFORTISMO. La Ciencia Moderna para Promover la Salud ayudará a la Naturaleza en la restauración de sus fuerzas perdidas y le hará apto para una vida activa, próspera y feliz.

Marque sobre el cupón de consulta gratis las materias sobre las cuales desea información especial y confidencial y envíemelo con 20 cts. para el franqueo, etc., de mi libro gratis, "Promoción y Conservación de la Salud, Fuerza y Energía Mental". Es un reconstituidor de hombres y un salvador de vidas. Envíe por el AHORA MISMO, HOY.

Cupón de consulta gratis

Mr. Lionel Strongfort, 422 Strongfort Institute, Nerwark, N. J., E. U. de A.

Tenga la bondad de enviarme su libro, "Promoción y Conservación de la Salud, Fuerza y Energía Mental", para cuyo porte incluyo 20 cts. He colocado una X delante de las materias en las cuales estoy interesado.

—Resfriados
—Catarros
—Asma
—Romadizo
—Dolores de cabeza
—Hernia
—Lumbago
—Neuritis
—Neuralgia
—Diabetes
—Insomnio
—Pecho deprimido
—Deformidad (descríbase)
—Hijos lozanos
—Aumento de talla
—Barros
—Espinillas
—Pies planos
—Desórdenes del estómago
—Estreñimiento
—Higado entorpecido
—Indigestión
—Nerviosidad
—Obesidad
—Neurastenia
—Mala memoria
—Debilidad
—Gran fuerza
—Reumatismo
—Bilis
—Gastritis
—Caída del cabello
—Vista débil
—Mala circulación
—Corazón débil
—Enfermedades de la piel
—Decaimiento
—Cargado de espalda
—Espalda débil
—Prostatitis
—Respiración corta
—Molestia pulmonar
—Desarrollo muscular
—Adición a narcóticos

(SIRVASE ESCRIBIR CON CLARIDAD)

Nombre.....
Edad.....
Calle.....
Ciudad.....

Importante: El franqueo de una carta para los E. U. cuesta 3 cts.

-MATANCERAS-

NOCHE DE BAILE

La de anoche en el Liceo.

Como primer miércoles de mes finalizaba la velada semanal de cine de la casa matancera, con un delicioso programa bailable.

La orquesta de Prendes, el maestro popularísimo tenía a su cargo ese programa.

Terminada la proyección de las películas en la pantalla del Garden entregábanse en el salón al encanto del vals, parejitas numerosas.

Citaré algunos nombres.

Iniciando la reseña con el de Anita Galup, la gentil prometida de Alberto Guiral.

Las Junco, María de los Angeles y Nena, las Bernal, Aurora, María Isabel y Cocó y las Quirós, Lía y María del Carmen, la fiancée de Alberto Riera.

Esther Llorens y Esther Mesa, tan lindas las dos.

Y Clara Solomón, Matilde Tormo, Linita Fleitas, Nena Costales y Marina Puig.

Alicia Guiral, la blonda figulina.

Y Elisita Sarría, Margarita Silveira y Susy Estorino, en trinidad encantadora.

Entre el grupo de señoras jóvenes, destacábase Berta Pina de Cárdenas, con Agapita Iturralde de Carballo, Teresa Penichet de Rojas y Ana Coralia Porro de Campanería.

La señora del Administrador de la Aduana. Zoila Delgado de Gou.

Y Bella Pérez de Moenck, Monona Chávez de Alfoneo, Cándida Cañizares de Escoto y Zoila Amieva de Lorens.

En este mes de Septiembre terminarán las veladas de Cine.

No habiendo sus salones el Liceo, hasta el diez de Octubre para la gran fiesta con que se conmemora en aquella casa la gran fecha patriótica.

LA SEÑORA DE FONT

Leopoldina Tío.

Fué operada ayer en la Habana, en la Quinta de salud "La Covadonga", por el eminente cirujano doctor Presno.

Operación delicadísima.

Por que se hizo necesaria la extirpación del nervio que producía a la señora de Font, la neuralgia facial que venía padeciendo desde años.

Presentes en la intervención quirúrjica estaban el doctor Antonio Font Cuesta y su hijo el joven cirujano matancero doctor Font Tío.

Otro matancero allí: el doctor Ricardo Silveira.

Sería aventurado todo cuanto se dijera sobre esa intervención quirúrjica, pero es lo cierto que desde ayer mañana que volvió en sí del cloroformo la distinguida paciente, habían desaparecido los dolores agudísimos que noche y día han venido atormentando su existencia meses de meses.

Grande es la satisfacción con que se recibió ayer en Matanzas la nueva.

Disfruta la familia de Font, en esta sociedad del más grande prestigio y de las mayores simpatías.

REGUEIFEROS

El Secretario de Justicia.

Ha sido designado para el discurso de salutación a las triunfadoras en el Certamen de Belleza de "El Mundo", en la fiesta del domingo en nuestro Teatro Sauto.

Un gran orador.

Tribuno elocuentísimo de gran inspiración, que sabrá ensalzar como ellas merecen, la belleza de las seis cubanas, que representando a nuestras Provincias, vendrán el domingo a Matanzas.

A Fernando Lles, nuestro poeta, ha encomendado la comisión organizadora, el canto a las Soberanas.

Y entre los números musicales figuran nombres de los artistas más prestigiosos de la localidad.

Amenizarán la fiesta dos bandas: la del Regimiento Crombet y la del Municipio.

MIGUEL GARMENDIA

Abandona Matanzas.

Ha trasladado su residencia para la Habana el gran educador, el brillante intelectual, el ilustre Catedrático de nuestro Instituto Provincial.

Embarcó antier Miguel Garmendia acompañado de su esposa la señora María Josefa Trovar.

Fijan en la Capital su home.

Donde está ya establecido desde hace tiempo su hijo el Ingeniero Garmendia, que tiene contratas diversas con el Estado, en aquella Provincia.

Lamentable, muy lamentable esa ausencia del Maestro, al que deben el pan espiritual de la instrucción, no pocas generaciones matanceras.

TOLMO-MONTALT

Una Compañía dramática.

Que anuncia su pronta estancia en Sauto para ofrecernos una deliciosa temporada artística.

Tengo a la vista el elenco.

En el que figuran las actrices Pilar Fernández, Angelita Flores, Concepción Pascual, Elvira Herrero, Beatriz Fernández, Emma Telmo y Beatriz Llaneza.

Dramas, Comedias y Vaudevilles figuran en el repertorio de esas huestes que nos anuncian sus próxima visita.

Avisaré la fecha de su debut.

EN UN HOSPITAL

Así convertida una casa.

La de nuestro respetable amigo el señor Antonio Casas, padre del Director de "El Imparcial".

Once son los enfermos que guardan cama en aquella mansión de frente al Parque.

Atacados todos de grippe.

Y entre estos, el señor Ducassi y su esposa, la señora de Félix, Evangelina y su hijita, la de César, Tulita Gómez y dos de los niños de Ravelo.

UNA FIESTA EL 12

En el Liceo.

Pedidos serán los salones de aquella casa por el doctir Diego Vicente Tejera, que presentará el programa de esa velada.

Hará en ella su presentación la señorita Enma Otero, una tiple ligera, en quien encuentrán todos los que la oyen la misma dulzura y la misma esquisitez de la voz de la Tetracini.

En San Miguel de los Baños, donde ha pasado la señorita Riera, la temporada de Verano, echizó a los temporadistas, entre los que se encontraban las familias matanceras, de Tejera, de Amiel, de Pagés y Gou.

Reside en Jovellanos la señorita Otero, pero es su familia oriunda de esta ciudad y está emparentada con aquel ilustre bardo que se llamó Rafaelito Otero y que perdimos cuando comenzaban a florecer en su lira, las más grandes inspiraciones.

Se bailará después de la velada.

Ngurando por anticipado el mayor éxito a esa fiesta que llevará nuestras principales familias a los salones del aristocrático Club.

La Vda. del Gral. Clemente Gómez.

Se traslada para la Habana donde fijará su residencia en compañía de sus hijos.

Lo aconsejan así la salud de una de las señoritas Gómez, enferma desde hace tiempo y necesita de un especial tratamiento al que se someterá en lo adelante, y los estudios de su primogénito que ingresa en nuestra Universidad Nacional.

En esta misma semana dejará Matanzas la Vda. del Gral. Gómez.

Recibo y copio.

Nicanor Treles Montes y Rebequita Quirós tienen el gusto de participarle su afectuoso enlace y ofrecerle su morada en Milanés y Pavía.

Al acusar recibo de la galante esquela y del ofrecimiento que me hacen de su casa, los esposos Trelles-Quirós, reiteroles mi afecto y mis simpatías.

Enfermita.

Se encuentra así en la Habana la lindísima primogénita de mis amigos muy estimados María Teresa Silveira y Mañú Domínguez.

Es de cuidado el mal que aqueja a la simpática chiquilla, y se cree que será necesaria una intervención quirúrjica que le practicará el doctor Presno.

Para sus angustiados padres vayan estas líneas con mis votos por la pronta curación de Silvita.

El Club de Oficiales.

Acaba de recibir un piano eléctrico un "Ampico" traído la Caca de Pérez Jacomino, de la Calle de Independencia, que tiene la agencia en esta ciudad de la famosa fábrica.

Piano soberbio.

Dle que tienen entre otras personalidades de Cuba, similares, el General Menocal, el Presidente de la República doctor Zayas y la señora de Conill.

Ha estado exhibiéndose ese "Ampico" en el elegante saloncito de Pérez Jacomino, por donde desfila a diario lo más granado de nuestra sociedad.

Una adquisición valiosísima.

El abono de Ortas.

Sigue abierto en la redacción de la Nueva Aurora, donde se inscriben a diario nombres de nuestras principales familias.

No está aún fijada la fecha del debut de la Compañía Ortas, que tantísimos triunfos se viene conquistando en la Caapital.

La señora de Sigarroa.

Ha venido a Matanzas para desde aquí trasladarse a Madruga, al balneario famoso donde pasará una temporada.

La acompaña su hijo Huberto.

Una junta hoy.

A las tres de la tarde en el despacho del Alcalde Municipal doctor Horacio Díaz Pardo, nos reuniremos los distintos Comités que formamos la Comisión organizadora de los festejos del domingo.

No faltaré.

Manolo JARQUIN.

No Suspenderán al...

(Viene de la PRIMERA)

que no podía acceder a lo que sería una ilegalidad.

También los señores Quintín George, Ramón de León, Salazar y Portuondo, hablaron sobre este asunto al señor Presidente. Luego se trató del acueducto de Santiago de Cuba, interesándose los Representantes orientales por su pronta ejecución, el señor Presidente hizo algunas indicaciones y se mostró favorable al propósito. El doctor Luis Felipe Salazar le explicó entonces que con respecto a los proyectos de las obras había presentado una proposición de ley, aclaratoria, que el Comité Parlamentario Liberal había acordado —en cambio de impresiones— en tratar con urgencia.

El señor Presidente de la República, los Representantes orientales y el leader doctor Zaydin cambiaron impresiones asimismo sobre la reforma arancelaria, relacionando distintos antecedentes y discutieron algunos puntos, mostrándose todos de acuerdo en la necesidad de que el Congreso trate de esta materia, ya que nuestro comercio con Uruguay, Argentina, España, Francia y Alemania especialmente requieren una protección adecuada para obtener en beneficio de Cuba, derechos favorables a sus importaciones.

-Cartas a las Damas-

(Para el "DIARIO DE LA MARINA"

MADRID, 12 de Agosto de 1923.

¡Soberbia publicación el Album del Rey!; legítimo orgullo para sus iniciadores. En sus páginas ha intervenido gallardamente el espíritu. Aquí de la frase de un gran escritor: "¿Será que hay algo ajeno a la materialidad de las cosas?" Todo cuanto en el **Album** se ha expresado llega al alma. Los escritos van alternándose con muestras de bellos sentimientos; tal parece que nos encontramos en un hermoso edificio, en cuyas estancias nos aguardan afectos y bendiciones.

Ante los soberbios grabados, como ante el sentido texto, deleitamos la vista y el espíritu; todo nos admira.

Muy cordial, muy entusiasta enhorabuena. Entre las infinitas que habrán llegado al DIARIO esta mía reclama, por lo sincera y afectuosa, uno de los primeros puestos.

Conservaré el **Album del Rey** entre los obsequios más preciados.

Se me figura que no merecemos este **infierno**; no son tantos ni de tanta monta nuestros pecados como para estarnos tostando de este modo desde hace tantas semanas, las cuales se nos antojan siglos. Muchos son los afortunados que han salido a veranear, y que disfrutan de temperatura deliciosa; pero no son pocos asimismo los desdichados que sufrimos éste fuego. Y, sin embargo, hay mucha gente aquí; mucha de la que solía veranear. Tanto, que unas cuantas tiendas de lujo, que en años anteriores cerraban sus puertas en agosto, permanecen ahora abiertas. ¿En qué consistirá? Ave rígüelo Vargas. Los hoteles están concurridos; tampoco se hallan desiertos los paseos, ni los teatros, ni los cines, ni los conciertos al aire libre. La gente se queja del calor como nunca; los no desmemoriados aseguran que desde el año 1911 no había hecho un verano como este de 1923.

Preguntaba un señor tardes pasadas, en el paseo de la Castellana, a unos amigos;

—¿Qué van ustedes a hacer este verano?

Y ella, ingeniosa y no adinerada, se apresuró a contestar:

—¡Abanicarnos!

Benavente ha tornado a tierra española. La Prensa acogió en lugar preferente el suceso.

El pueblo de Madrid, representado en cuanto de significativo tienen las artes, las letras y la política, dispensó una entusiasta y cordialísima acogida al preclaro hijo de España, al glorioso autor. Desde mucho antes de la llegada del expreso de Santander los andenes de las estación del Norte hallábanse invadidos por numerosas comisiones, personalidades y amigos del insigne escritor que querían testimoniarle, con su asistencia, su afecto y admiración.

Cuando llegó el tren fué acogida la presencia de Benavente con una indescriptible ovación.

En la faz broncínea del maestro, que viene curtido por el aire y el sol de todas las latitudes, la emoción ponía una expresión melancólica.

Fuera ya del edificio de la estación, el alcalde invitó a Benavente a que subiera en su coche oficial, para trasladarlo a su domicilio. Don Jacinto aceptó, y al arrancar el automóvil estalló otra cariñosa ovación, que tuvo tal aspecto de sinceridad y de afecto, que el maestro correspondió a ella con su sonrisa habitual y con una lágrima que se escapó de sus ojos, pero que le salía de su corazón.

Viaje verdaderamente triunfal el de Benavente, sembrando el sendero de vítores y lauros.

Ha dicho que piensa escribir una obra teatral para que sea estrenada en los Estados Unidos por Nancil O'Niel, feliz intérprete de "Campo de armiño" y "La malquerida"; que esta nueva obra sólo está en su mente y sin título.

Indicó que este invierno se dedicará a preparar su discurso de entrada en la Academia, el cual versará sobre el teatro.

La culta Sociedad "Liceo de América", que tanto trabaja por cumplir el benemérito cometido que su título contiene, ha sido la primera en ofrendar un simpático homenaje al excelso dramaturgo, auroleado hoy con las clamorosas ovaciones logradas en América, como supremo embajador de la intelectualidad hispana y con la más alta distinción que otorga a los sabios la Academia sueca: el premio Nobel.

En la gran terraza de dicho suntuoso Casino se sirvió noches pasadas una comida íntima, amenizada por la Banda municipal y la Marimba, orquesta hoy de moda muy justamente en Madrid. A la derecha de Benavente tomaron asiento el alcalde interino, señor Nicolí; la señora Vigo, actriz de la compañía Morano; un hijo de Ramón y Cajal, en representación de su ilustre padre; el señor Chiapi—alma de la Directiva del Liceo—, y otras distinguidas personas; a la izquierda se hallaban; un representante de la Diputación provincial, la actriz Fernández Villegas, el presidente de la Asociación de la Prensa, señor Francos Rodríguez; el secretario del Liceo, señor Casano; los señores Zozaya, Díaz Agero, Moreno González Maza, llegando a setenta el número de comensales.

Al servirse el champagne, el señor Casans ofreció la comida, en nombre del Liceo, en un breve, efusivo y elocuente discurso, que fué muy aplaudido, contestándole Jacinto Benavente con su peculiar ingenio, envuelto en aquellos instantes por el inapreciable velo de la sincera modestia. Fué aclamado con entusiasmo que se desbordó cuando el insigne artista apareció en el jardín de la Sociedad espléndidamente iluminado, y ocupado por más de dos mil almas.

De improviso se apagaron las luces, y en el escenario apareció el actor Morano que, como siempre, haciendo gala de su talento artístico, cantó, más que dijo, el sublime prólogo de **Los intereses creados**, escuchado con devoción religiosa, rota en una gran ovación al terminar el recitado. Morano sacó a escena a Benavente, y era grandioso espectáculo el ver en aquel débil tabladillo las dos ilustres figuras del teatro español.

Vuelto a reinar el silencio, Morano recitó los versos finales de la gloriosa obra mencionada, repitiéndose las entusiastas ovaciones y volviendo Benavente a pisar la escena.

Finalmente, las artistas que a diario actúan en el Liceo de América, acompañadas de otras pertenecientes al Sindicato de Actores españoles, todas ataviadas con mantones de Manila y mantilla, desfilaron por la escena, diciendo la bellísima María del Cármen unos versos saludando al genial Benavente, que fué objeto de nuevas aclamaciones.

La fiesta terminó a las tres de la madrugada; fué digna del homenajeado y de la simpática entidad que la organizó.

Llevo ya varias crónicas queriendo hablar de un pastor poeta, y por falta de espacio no lo he hecho. Para que no transcurra más tiempo, pues van vencidas muchas semanas, de hoy no pasa que me ocupe del nuevo y humilde vate.

El anuncio de que un pastor de verdad, un hombre del pueblo, iba a dar lectura de unas poesía propias reunió numeroso público en el Ateneo. Muchos de los concurrentes mostrábanse recelosos de que el nuevo poeta tuviese más de hábil arrivista que de verdadero pastor. Todos estos recelos se desvanecieron al ver ocupar la tribuna al señor Sánchez Prieto. Vestía éste traje de obrero del Campo; su rostro, curtido, no dejaba la menor duda de ser estirpe campesina. ¡Era un verdadero pastor! Esto no se podía ya dudar.

¿Pero sería también poeta?

Mientras el señor González Blanco hacía la presentación con un elocuente discurso, todos mirábamos al hombre rudo, de aspecto vigoroso, de faz cetrina y manos endurecidas por el trabajo, que sereno y dueño de sí mismo, venía a ocupar una cátedra por donde han pasado tantas celebridades, tantos académicos, tantos doctores, tantos políticos, tantos ministros y embajadores.

Empezó el pastor leyendo unas cuartillas de salutación a la docta casa. Leía como cualquier conferenciante que lee bien. La prosa era correcta, florida, sin esas salidas de tono propias de la inexperiencia y de las falta de ambiente en que suelen caer los que viven alejados de estas cosas.

El contraste entre el lector y la lectura produjo un efecto extraordinario. Y después de oir una espontánea salva de aplausos, empezó el poeta la lectura de sus versos en medio de un silencio absoluto.

Una ráfaga de aire de campo pareció saturar aquel ambiente de sabiduría y polémica, pero al mismo tiempo se vió que el lector era un hombre culto, que sus versos, aun siendo a veces defectusos, tenían algo de académicos en su estructura, como inspirados en las lecturas de los poetas del pasado siglo. De lo que no se podía dudar era de que Sánchez Prieto fuese un verdadero poeta del campo, que canta con una sinceridad nacida del alma la vida de los pastores, del trabajo agrícola. Es un poeta verdamente descriptivo; se complace en describir las puestas de sol, los cielos nublados, la aspereza de la Sierra, los rebaños, todo aquello que ha visto hasta ocupar el estrado del Ateneo de Madrid.

A veces se muestra poeta lírico y hasta recuerda a Zorrilla, como en la poesía que titula: "Ven a mi deseo Zagala".

No sabemos cómo se ha hecho poeta Julián Sánchez Prieto. Leyendo su libro "En el chozo" se saca la impresión, por lo desigual, de que es un poeta espontáneo, a quien, como él dice, más que leer le gusta escribir.

Fué ovacionado, y al terminar la lectura la mayoría de los concurrentes fueron a estrechar su mano para felicitarle.

Varias noticias.

Según se anuncia, ha sido concertado el matrimonio del joven oficial de Caballería Marqués de Mesa de Asta, hijo de los marqueses de Bandaña, con la señorita Mar Fabra, hija de los marqueses de Hasnou.

Se ha celebrado en Sevilla la toma de dichos de la señorita Ana de Elzaguirre y Seguía, sobrina de los marqueses de San Marcial, y el joven don Fernando Serran Pickman, hijo de la marquesa viuda de San José de Serra.

El ministro de Cuba en España, señor García Kohly, y su encantadora hija mistres Harris, se encuentran actualmente en San Sebastián, desde donde irán a París para marchar a su Patria con objeto de permanecer allí una temporada. En Biarritz, y por la colonia hispanocubana le será tributado al señor García Kohly un homenaje de afecto y admiración.

Se ha concedido merced de hábito de caballero en las Ordenes militares que preceden a los siguientes señores: En la de Santiago, a don Ruperto de Besger Zamora García de Pereda y Cercedas, y don José María Alvear Gómez de la Cortina y Cuadrado. En la de Montera, a don Agustín Gómez de Peñaranda y Angulo, marqués de Santa Lucía de Cochan; y en la de Calatrava, a don Santiago de Muguiro Gallo de Alcántara y Urrutia.

Han salido para Burgos, donde pasarán una temporada con el cardenal Benlloch, nuestras queridas amigas la marquesa de Prado—Ameno y sus hijas.

Un amigo nuestro comentaba días pasados cómo, en el camino de la vida, se ve por días de qué modo avanzan las gentes hacia el imperio de la comodidad. Los cuellos, puños y sombreros blandos de los hombres; las faldas cortas y los escotes largos en la mujer no han sido ni son sino un resultado de este anhelo de comodidad. Y bien está que así sea—sigue diciendo él.—Cada vida ya trae al mundo de por sí demasiadas molestias y desazones para que la Humanidad se esfuerce en complicarsela más todavía al esfuerzo de adoptar y seguir estúpidas leyes sociales. Veo. Más bien que inventar nuevas leyes en el precitado terreno, será preferible abolir algunas de las antiguas.

Nos escriben de San Sebastián que ya la terraza del Gran Casino por las tardes viene anunciando un veraneo pletórico de animación; y es que el aristocrático Casino atrae a los forasteros, porque encuentran en su sala de fiestas, en su **dancing** al aire libre, en sus salas de recreos y en el **The y diner-souper dansant**, con la clásica comida americana, lo que no es fácil reunir en otros lugares de España en esta época del año.

En Oviedo se ha celebrado la boda de la señorita Amelia Díaz Ordóñez y Bailly, con don Rafael de Collantes y Méndez de Luarca, pertenecientes ambos a aristocráticas familias asturianas. Apadrinaron a los contrayentes la madre del novio y el conde de San Antolín de Sotillo, hermano de la desposada. En la suntuosa morada de la señora de Díaz Ordoñez, se sirvió, terminada la ceremonia, un almuerzo de más de cien cubiertos, al que asistieran, entre otras, las familias de los marqueses de Aledo, Altares, Argüelles, Cienfuegos, y Vega de Anzo; condes de Revillagigedo y Vega de Sella, Menéndez de Luarca, Herrero, Veretera y Balbin; señores de Cabanillas, Cobain, Argüelles, Bermudez de Castro, Liñan, Fernández Ladrada, Saro, González del Valle, Alvear, Casariego y Viña.

Fallecimientos.

El del general D. Luis Hernando, jefe de la sección de Artillería del Ministerio de la Guerra, prestigioso militar.

El de don Ernesto López, más conocido por el seudónimo de **Claudio Frollo.** Desde su mocedad se dedicó al periodismo, en el que ha trabajado con lucimiento hasta última hora y durante treinta y cinco años.

El de la ilustre señora doña Isabel Vargas-Machuca y Van-Haten, viuda de Rengifo, que brilló en sociedad tanto por su trato afable, su cultivado ingenio y sus bondades, como por su excepcional hermosura.

El de la joven señora doña María Antonia Kiripatrik y O'Donnell, esposa del diputado a Cortes don Ricardo de la Cierva y Codorniu. Por sus dotes de bondad y de virtud disfrutaba de numerosas simpatías. Tenía veinte y dos años; llevaba tres de casada. Todo le sonreía en la vida; deja una hijita; y en el mayor desconsuelo, como es consiguiente, a sus padres y a su viudo.

A bordo del barco de guerra "Cataluña" ocurrió una tremenda desgracia, que ha venido a sumir en hondísima aflicción a una aristocrática familia. Parece que examinando un revólver se hallaban dos jóvenes guardias marinas, cuando de improviso se disparó el arma, hiriendo a uno de ellos, hijo de los marqueses de San Adrian y de Castellfuerte, que falleció a las pocas horas.

Salomé NUÑEZ Y TOPETE

MAS CABLES DE NUESTRO SERVICIO DIRECTO

UN MUERTO Y CUATRO NIÑOS HERIDOS

OVIEDO, Septiembre 6.

A consecuencia de una imprudencia estalló un bidón de alcohol, resultando un muerto y cuatro niños heridos.

EN HONOR DE BURGALLAL

PONTEVEDRA, Septiembre 6.

En la finca La Parda se celebraron varios brillantes festejos en honor del ex-ministro, señor Conde de Gugallal.

PARA UN REFORMATORIO DE NI&OS

SANTANDER, septiembre 6.

La señora Amalia Gutiérrez ha donado una hermosa finca para que en élla se estabiezca un reformatorio.

Es muy elogiado el rasgo de la filantrópica dama.

HIERE A UN PATRONO PORQUE LE NIEGA TRABAJO

BARCELONA, septiembre 6.

Un obrero llamado Pascual Basch se presentó al señor Ramón Montton pidiéndole trabajo.

Como el señor Montton se negara a complacerlo, el obrero le hizo varios disparos, hiriéndolo gravemente.

El agresor fué detenido.

Cienfuegos agasaja ...

(Viene de la PRIMERA)

agradecidos por los agasajos recibidos.

Esta noche regresan a la Habana.

LUIS SIMON

DE SANTIAGO DE CUBA

(Por telégrafo)

SANTIAGO DE CUBA, Sept. 6.

DIARIO.—Habana.

Procedente de New York, vía Antilla, han regresado a esta ciudad, a bordo del vapor "Munargo", varias familias, que vuelven de pasar el verano en los Estados Unidos.

Hoy tomó posesión del cargo de Jefe de Policía Municipal, de esta ciudad, el señor Jaime Valles, sustituto del señor Armas, que renunció.

—La Jefatura de Obras Públicas resuelve aprovechar, en beneficio de Santiago, las aguas de Guaninicum por medio de una represa y un túnel en espera del ansiado acueducto, que no llega nunca.

—Continúan de una manera escandalosa los robos en la ciudad.

—El vapor "Julián Alonso", salió hoy para Baracoa y escalas.

—El transporte "Máximo Gómez" ha descargado mil toneladas de carbón en este puerto.

ABEZA.

(Por telégrafo)

ABREUS, Sep. 6.

DIARIO.—Habana.

En la colonia "Esperanza", perteneciente a este término, fué encontrado el cadáver de un hombre de la raza blanca, natural de Islas Canarias y como de sesenta años de edad. Presentaba dos puñaladas mortales y un hachazo en el cuello.

El muerto resultó ser Marcelino Robaina. El Juez Municipal doctor Cuba, asistido del secretario municipal, se constituyó en el lugar del suceso. El doctor García certificó su muerte. Fuerzas de policía y del ejército entienden en el esclarecimiento de este espantoso crimen. Se me dice que hay un detenido.

Serafín Cueto.
Corresponsal

DE CARDENAS

(Por Telégrafo.)

Cárdenas, septiembre 7.

DIARIO.—Habana.

El licenciado Llebrez ha muerto.

González, Corresponsal.

NUEVA TENTATIVA PARA ATRAVESAR EL CANAL DE LA MANCHA

DOVER, Inglaterra, septiembre 6.

Charles Toth, de Boston, cruzó hasta el lado francés hoy para iniciar la hazaña de mañana, atravesando el canal a nado, piloteado por T. W. Burgess, uno de los pocos que ha atravesado el canal a nado.

Madrid está en tinieblas

(Viene de la PRIMERA)

LOS BANCOS ASTURIANOS PIDEN LICENCIAS DE ARMAS PARA SUS EMPLEADOS

MADRID, septiembre 6.

Después de la muerte del Director de la sucursal del Banco de España en Gijón, ocurrida ayer tarde todos los bancos de la provincia solicitaron licencia de uso de armas para sus empleados.

La policía continúa en busca de los asaltantes.

MIEMBROS DEL ESTADO MAYOR VISITAN LA ZONA ORIENTAL DE MARRUECOS

MADRID, septiembre 6.

Dos miembros de la comisión de Estado Mayor visitaron recientemente la zona oriental de Africa, para redactar una memoria relativa a la futura línea del frente, regresando otra vez a Melilla para continuar su estudio, reconociendo los sitios más convenientes, para construir plazas fuertes formando la base de una nueva línea, a las que estarán guarnecidas por tropas de todas las armas, preparadas para salir instantáneamente en caso de agresión por parte de los moros.

MOVIDOS COMENTARIOS ALREDEDOR DE LA COMISION DE RESPONSABILIDADES

MADRID, septiembre 6.

La situación de los miembros de la Comisión de Responsabilidades es comentadísima en los círculos políticos.

Dícese que no puede haber una situación intermedia entre ellos. Hasta ahora hay dos posiciones absolutamente definidas. Los socialistas y los republicanos juntos acusan a los gobiernos de Maura y Allendesalazar y tienen a su favor cinco firmas. Contra ellos están los conservadores izquierdistas, que se niegan a reconocer la existencia de responsabilidades políticas, y suman 6 firmas.

Los adictos al Gabinete se verán obligados a definirse en uno u otro sentido.

El Presidente del Consejo y otros ministros se muestran preocupados respecto al momento de tomar una resolución.

En caso de que los ministeriales tomen el partido de la acusación del Gabinete, tendrán en frente al partido Conservador.

Y al contrario, si se deciden a negar las responsabilidades se enfrentarán con la opinión pública española.

El Presidente del Consejo conferencia hoy con el Presidente de la Comisión señor Sagasta.

El Marqués de Alhucemas se inclina a dejar en libertad a los comisionados, diciendo a las Cortes que el gobierno no tiene opinión formada.

En vista de la situación, los conservadores, ciervistas y mauristas se reunieron hoy separadamente de la Comisión para discutir la actuación de la misma.

ENCARGADO, HERIDO POR UN OBRERO

BARCELONA, septiembre 6.

Un obrero de la fábrica de Juan Viella se presentó al encargado de la misma, Ramón Materes, pidiendo su readmisión, y como éste se negara a admitirlo, hizo fuego contra él, hiriéndole de gravedad.

EL MINISTRO DE FOMENTO A LA EXPOSICION DE MUEBLES

BARCELONA, septiembre 6.

El Ministro de Fomento asistirá el 13 de septiembre a la inauguración de la exposición de muebles que se reorganiza en esta capital.

LLEGA A MALAGA UNA EXPEDICION DE HERIDOS

MALAGA, septiembre 6.

Ha llegado aquí una expedición de 253 heridos y enfermos, procedentes de los hospitales de Melilla.

LA LIGA REGIONALISTA DA POR FRACASADA LA CAMPAÑA DE LAS RESPONSABILIDADES

BARCELONA, septiembre 6.

La Liga Regionalista se ha reunido con su representanta en Cortes declarando que consideran fracasada la campaña de las responsabilidades, protestando también contra la campaña de Africa

Asimismo hicieron constar su protesta contra las maniobras políticas del gobierno, lamentado que pierda su tiempo en crisis originadas en bajas intrigas políticas que no preste la atención debida al problema catalán.

LECHE SIN GRASA
LECHE MATERNIZADA
LECHE DE PROTEINA

Con estas fórmulas se resuelven todos los problemas de alimentación de los niños.

LABORATORIOS BLUHME-RAMOS

NOTICIAS DE CAMAGÜEY

En Sola un trabajador es herido por una sierra.

Jesús Montoto se hallaba tra-bajando en el aserradero que existe en el poblado de Sola, barrio de la Gloria.

Y al andar con la sierra llamada "Sin-fin", ésta le produjo varias heridas graves.

El caso fué puramente casual.

La exposición de Oxandaberro en la Sociedad "El Lugareño"

Ha quedado inaugurada en la sociedad "El Lugareño", desde la noche del sábado último, la magnífica exposición de cuadros debidos, al pincel de José Roura Oxandaberro, notabilísimo pintor español.

El señor Oxandaberro ha de sentirse satisfecho por la brillante acogida que se le ha dispensado por Camagüey, que es un pueblo cultivador del arte en todas sus manifestaciones.

Muy merecida.

AL CAER AL SUELO SE FRACTURO UN BRAZO

Manuel González, vecino de República 8, veterano de la Independencia, al pasar por un desagüe de hierro que existe en Independencia cerca de Padre Olallo, resbaló con uno de los balaustres y cayendo al pavimento, sufrió la fractura de brazo izquierdo.

En la Casa de Socorros lo asistió el Dr. Tomé Varona.

HERIDO EN UNA MATAZON

Augusto Castellanos, vecino de 10 de Octubre 17, hallándose dedicado a las labores de su expendio de carnes, con el cuchillo se produjo una herida menos grave en el antebrazo derecho.

Fué asistido en la Casa de Socorros, por el Dr. Biosca Giroud.

UNA NIÑA HERIDA

La niña Esperanza Belmonte, vecina de Enrique Villuendas 22-A, jugando en el patio de su casa, se ocasionó con un vidro una herida en la cara palmar de la mano izquierda.

La asistió el Dr. Biosca Giroud, en la Casa de Socorros.

LOS PERROS SIGUEN HACIENDO DE LAS SUYAS

En la vía pública fué atacado por un perro el menor Eliseo Guerra, vecino de Jesús María 3.

Le produjo varias lesiones, al morderle.

El Dr. Biosca Giroud le prestó asistencia facultativa en la Casa de Socorros.

Y todo esto sigue pasando, sin embargo de las disposiciones del señor Alcalde Municipal.

RENUNCIO EL SARGENTO SABATELA.

El lunes me sorprendió saludar al señor Miguel Sabatela en traje de campesino, y con la natural extrañeza le pregunto:

—¿Cómo es eso que andas sin el traje de Sargento de Policía?

—Pues que renuncié, me contestó. Quiero estar libre para hablar claro y alto cuando me llegue la hora oportuna. Me voy de encargado de una colonia de caña y allí estoy mejor retribuído, con menos responsabilidades y libre para hacer la política que mejor se me antoje.

Tal como están las cosas, estimo muy acertada la resolución del amigo Sabatela.

El era un Sargento enérgico, activo y escrupuloso en el cumplimiento de sus deberes.

Se distinguía por su rectitud y es de lamentarse que un agente de la autoridad así, abandone el cuerpo.

Pero como ya lo dice el adagio que "por mi mejoría, mi casa dejaría", el amigo Sabatela está mucho mejor en la colonia que en el cuerpo de Policía.

Séale enhorabuena.

CASOS ASISTIDOS EN LA CASA DE SOCORROS.

—Por el Dr. Tomé Varona, Julián Suárez Pérez, vecino del reparto "La Mosca", de una herida punzante en el pié izquierdo.

—A Pablo Rodríguez, de Rosario 644, de una luxación y derrame sinovid de la articulación tibio tarsiana del lado derecho.

—Por el Dr. Biosca, de una herida incisa en la región mamaria izquierda a Antonio Cruz, vecino de Padre Olallo 26.

UN MITIN MENDIETISTA EN CESPEDES

El domingo último se celebró en el poblado de Céspedes, una animada y muy concurrida fiesta en honor del coronel Carlos Mendieta, indicado por una gran parte del liberalismo como candidato a la Presidencia de la República en la próxima campaña comicial.

De esta ciudad se fletó un tren especial, con el fin de que los mendietistas de aquí tomaran parte en ese acto político.

Se me informa que quedó muy lucido. El coronel Mendieta anunció su próxima visita a Camagüey.

Sus admiradores están muy contentos con la noticia, pues hace tiempo desean darle una prueba de su adhesión y simpatía.

Rafael PERON.

Anuncios Clasificados de Ultima Hora

ALQUILERES

CASAS Y PISOS

HABANA

SE ALQUILAN LOS BAJOS DE BARcelona, 14, moderna con sala, saleta y tres cuartos. La llave en la bodega. Informan: Campanario, 92.
34813 10 Sp.

Se alquilan dos casas, una alta y otra baja, en Oquendo y Sitios. También se alquilan dos habitaciones.
34797 14 sp

ALQUILO, INFANTA Y CONCORDIA, bajo para establecimiento y altos con sala, vestíbulo, cuatro cuartos, baño intercalado, cuarto de criado independiente servicio y comedor y terraza, acera de la brisa.
34790 9 Sp.

SE ALQUILA LA CASA LEALTAD, número 24, altos amplios y modernos con sala, saleta, comedor, 4 cuartos, baño de familia con todos los servicios, calentador de gas, baño de criados. Informan en la misma. La llave en el bajo, el tercer piso se alquila en 60 pesos.
34804 10 Sp.

SE ALQUILAN EN $75.00 SIN REBAja y con fiador, los altos de Virtudes 150 entre Marqués González y Oquendo. Informan en Cerro 503 altos esquina de Tejas. Tel. A-3837.
34840 9 sp.

SE ALQUILA UNA CASITA INTERIOR independiente, 3 cuartos, cocina y patio grande y servicio en $45.00. Informan Reina 107, cuchillería.
34837 9 sp.

SE ALQUILA LA CASA LAGUNAS 65, alto. Se compone de sala, comedor, tres cuartos y otro alto. La llave en el bajo. Precio $75.00. Informes en la Notaría de Lamar, Manzana de Gómez 343. Tel. A-4253.
34835 10 sp.

JESUS DEL MONTE, VIBORA Y LUYANO

SE ALQUILA O SE VENDE BARATO una nave de altos y bajos, otra nave de una sola planta y terreno yermo anexo. Todo el terreno tiene una superficie de 1,500 varas, es una de las mejores esquinas de Santos Suárez, Gómez y Santa Emilia. Informan en Universidad, número 4. Teléfono A-2489.
34821 16 Sp.

SE ALQUILA EN LA LOMA DE LUZ, calle de San Carlos, entre Centurión y Morell un bonito chalet compuesto de jardín, portal, sala, recibidor, hall, pantry, cuatro hermosas habitaciones, magnífico cuarto de baño, saleta de comer al fondo, garage para dos máquinas, cuarto de criado, cocina de gas y demás servicios. La llave e informan: Chaple, número 9. Teléfono I-3744 o I-1394.
34812 11 Sp.

A 20 PASOS DE LA LINEA DE SAN Francisco, se alquila la casa Armas, 27, Víbora, tiene dos ventanas sala y saleta, tres habitaciones con sus servicios al fondo y cielo raso corrido. La llave en el número 25; su dueño en Lindero, 10, entre Sto. Tomás y Clavel. Teléfono M-2057.
34808 12 Sp.

CALZADA DE LUYANO, 63, ALTOS. Tiene sala, cinco habitaciones, dos de ellas independientes, recibidor, comedor, baño, instalación eléctrica. Es apropiado para dos cortas familias. Pasan dos líneas de carros por la puerta. El encargado en el bajo al lado.
34800 9 Sp.

CORTA FAMILIA CEDERIA HABITAción en magnífico chalet a persona con referencias. Lugar ideal y saludable. Razonable. San Andrés esquina a Gelabert, Víbora. Dos cuadras pasado paradero y tres a la derecha.
34850 9 sp.

JESUS DEL MONTE. —SE ALQUILA la lujosa casa San Benigno 55 esquina a San Bernardino; es propia para familia de gusto; tiene terraza por el frente y por el fondo, cinco grandes habitaciones y servicios para criados, garage y otras comodidades: está rodeada de jardín con su verja de hierro. Precio: $150.00. La llave en la bodega. Informes Bernaza No. 6. Tel. A-6363.
34845 14 sp.

MARIANAO, CEIBA, COLUMBIA Y POGOLOTTI

EN ORFILA, FRENTE AL PARADEro "Rabel", se alquilan los bajos de un chalet nuevo, muy fresco y con todas las comodidades modernas. Entrada independiente, servicio de criados en el sótano, garage y jardín. Informan: Teléfono I-7691.
34830 9 sp.

HABITACIONES

HABANA

SE ALQUILA UNA HERMOSA ZALA y una habitación juntas o separadas a personas de moralidad. Progreso, 15, altos, primer piso, entre Monserrate y Villegas.
34780 9 Sp.

EN BERNAZA, 52, SE ALQUILA A hombres solos una habitación con balcón a la calle, propia para dos y una interior grande.
34824 10 Sp.

SE ALQUILAN DOS HABITACIONES espléndidas, una alta y otra baja. Tejadillo, 21, entre Aguiar y Habana.
34819 9 Sp.

SE ALQUILAN DOS ESPLENDIDAS habitaciones, juntas o separadas, muy frescas. Aguiar 11. Casa tranquila. Se dan baratas.
34838 10 sp.

SE ALQUILA UNA HABITACION CON vista a la calle, agua corriente, luz, llavines, primer piso, hombre solo, $20. Teniente Rey 96.
34802 9 sp.

SE ALQUILA UNA HABITACION PEqueña en Reina 107, muy fresca. Informan en la cuchillería.
34837 9 sp.

VEDADO

CALLE G No. 8 SE ALQUILAN DOS habitaciones a hombres solos o matrimonio sin niños. Vedado.
34809 10 sp.

SE NECESITAN

Criadas de mano y manejadoras

SE SOLICITA UNA CRIADA EN SAN Lázaro, 262, bajos, esquina a Perseverancia. Sueldo 25 pesos. Debe traer referencias.
34801 11 Sp.

SE SOLICITA UNA CRIADA DE cuarto, y que sepa coser y cortar. Se exijen referencias. Tulipán, 16, Cerro.
34773 9 Sp.

SE SOLICITA CRIADA DE MANO por horas, que sea limpia y formal. Escobar, 61 bajos.
34810 10 Sp.

COCINERAS

SE NECESITA UNA BUENA COCINEra. Almendares 22, Marianao.
34849 9 sp.

SE SOLICITA UNA COCINERA QUE ayude a limpiar que sea española y limpio. San Miguel, 211, altos.
34784 14 Sp.

SE NECESITAN

SE SOLICITA UNA MUJER BLANCA para criada y cocinera. Sueldo $30.00. Belascoain 61 1|4, último piso, altos de la Platería "La Noble Habana" De 9 a 12 a. m.
34807 9 sp.

Vedado, calle 9 entre F y G, para un matrimonio solo, se solicita una buena cocinera y repostera que sepa hacer platos finos y tenga referencias. Se paga buen sueldo.
34844 11 sp

VARIOS

SE NECESITA UN MUCHACHO PARA la limpieza de una casa. Santa Clara, 8.
34817 9 Sp.

NECESITO 500 HOMBRES, TRABAJO línea, embarque el sábado próximo, viaje pago. Oficina: Acosta, 88.
34825 9 Sp.

SE SOLICITA UN MUCHACHO DE 14 a 18 años para preliminares de almacén, con buenas referencias. Cuba 90.
34852 9 sp.

SOLICITO EXPERTO CARPINTERO en fino para construir en O'Reilly 72 vidrieras y estantes y otros trabajos finos. Informan en la misma, altos, entre Villegas y Aguacate. Sr. Roig.
34843 10 sp.

SE OFRECEN

Criadas de mano y manejadoras

DESEAN COLOCARSE DOS JOVENES españoles de criados de mano o para casa de huéspedes. Informes: Genios, 19.
34815 9 Sp.

SE DESEA COLOCAR UNA JOVEN peninsular para criada de mano o para cocinera, sabe cumplir con su obligación. Informan en Dragones, número 7.
34813 9 Sp.

SE DESEA COLOCAR UNA MUCHAcha española de criada de manos; sabe cumplir con su obligación. Informan: Príncipe 13, habitación 12.
34841 9 sp.

SE DESEAN COLOCAR 3 MUCHACHAS peninsulares de criadas de cuartos o manejadoras. Una sabe coser. Informan Maloja 187, moderno. Teléfono M-8964.
34829 9 sp.

SE DESEAN COLOCAR DOS JOVENES españolas, recién llegadas, buena presencia, sin pretensiones, para criadas o manejadoras; son cariñosas con los niños. Tienen quien las garantice. Informes: San Lázaro No. 293.
34822 9 sp.

UNA JOVEN PENINSULAR DESEA colocarse de criada de manos o manejadora. Tiene referencias de las casas donde ha trabajado. Avenida 10 de Octubre 587, letra A. Tel. I-2793.
34806 9 sp.

Criadas para limpiar habitaciones y coser

UNA JOVEN PENINSULAR QUE LLEva algún tiempo en el país, desea colocarse para cuartos, manejadora o matrimonio solo. Diríjanse a Aguiar, 72, altos.
34816 9 Sp.

CRIADOS DE MANO

SE DESEA COLOCAR UN JOVEN ESpañol de criado de mano, tiene buenas referencias de casas particular. Informan: Marianao. Martí, 77. Teléfono I-7480.
34783 9 Sp.

COCINERAS

SE DESEA COLOCAR DE COCINERA una señora española de buenas condiciones a dormir fuera, la dirección es Aguacate, 22.
34776 9 Sp.

DESEA COLOCARSE UNA SEÑORA peninsular de cocinera, sabe la cocina criolla y la española, es repostera, sabe su obligación. Sol, 92, habitación, número 7.
34781 9 Sp.

SE DESEA COLOCAR UNA SEÑORA, de mediana edad, entiende algo de cocina. Informes. Compostela 110.
34811 9 sp.

SE DESEA COLOCAR UNA JOVEN ESpañola por horas o cocinar para un matrimonio solo. Informan F-4274.
34809 10 sp.

DESEA COLOCARSE UN MATRIMOnio joven; ella de cocinera o criada de manos y él de criado o jardinero, para informes Infanta y San Rafael, Sedería La Diana.
34799 9 sp.

SRA. DE MEDIANA EDAD, DE COlor, desea colocarse para cocinar y limpiar. También se coloca para limpiar nada más. Sueldo de 30 a 35 pesos. Informan en Buenos Aires No. 15. Alfonsa.
34795 9 sp.

SE DESEA COLOCAR UNA CRIADA española. Sabe bien su obligación y en la misma una cocinera y repostera. Sabe bien su obligación. Calle I entre 23 y 25 No. 224, Vedado.
34836 9 sp.

COCINEROS

SE OFRCE COCINERO ESPAÑOL joven, cocina a la española y criolla, prefiere comercio. Luz, número 25. Teléfono M-3765.
34793 9 Sp.

CHAUFFEURS

SE OFRECE EXPERTO CHAUFFEUR mecánico con 12 años de práctica, para casa particular o almacén, puede hacer de sereno o portero. Informan en Industria y San Rafael, café.
34774 10 Sp.

CHAUFFEUR ESPAÑOL, DESEA COlocarse en casa de comercio o particular. Tengo referencias de las mejores casas de la Habana. Informan en el Tel. A-9900.
34839 9 sp.

VARIOS

SE OFRECE UNA COSTURERA PARA casa particular. Tel. A-3349 informan.
34831 9 sp.

Compra y Venta de Fincas y Establecimientos

URBANAS

AMPLIA CASA INMEDIATA AL MERCADO, CASI ESQUINA A MONTE

Zaguán y dos ventanas, gran sala, saleta, cuatro cuartos, cocina, baño, servicios modernos, desocupada para construirle altos. Se vende en 10,500 pesos. Su dueño O'Reilly 4, altos, departamento 8.
34768 10 Sp.

CUATRO CASITAS, BARATAS, MAMpostería; una de portal con 20 metros fondo $2.300; otra buena $1.700; otra grande $2.500. Lo último. Otra pegagada a la Calzada $3.200. Están Jesús del Monte. San Leonardo 28 letra B, pegado a Serrano.
34798 9 sp.

FINCAS URBANAS

SE VENDE, VIBORA

La hermosa casa San Buenaventura número 43, entre Milagros y Santa Catalina, compuesta de portal, sala, saleta, comedor, cuatro dormitorios con baño completo intercalado cuarto y servicios de criados con entrada independiente, cocina de gas y de carbón, patio y gran traspatio de tierra, a dos cuadras de la calzada y una de la Capilla. Informes en la misma de 8 a 10 de la mañana.
34772 16 Sp.

EN 2,300 PESOS SE VENDE, PORTAL, sala, vestíbulo, tres cuartos, comedor, servicio interior, entrada de automóvil independiente y fachada con dos ventanas. Soto y Guadalupe. Reparto Juanelo, de mampostería.
34789 9 Sp.

CASA CON COMERCIO, RENTANDO diez por ciento libre, vendo en 6,500 pesos en la calle de San Isidro. Informa su dueño: Teléfono F-5017.
34820 9 Sp.

VERDADERA GANGA. AL QUE SE me presente con dinero en mano, le proporciono una casa pegada a Belascoain a $22.00 metro. Tiene 12 metros de frente. Está habitada. Baizán. Salud 79.
34848 9 sp.

GANGA. GRANDE, VENDO UNA CAsita mampostería en 2,900 pesos, sala, comedor y dos cuartos, baño y patio a dos cuadras de Jesús del Monte, renta 35 pesos. Informa el señor González, de 2 a 6 en la calle de Pérez, número 50, moderno, entre Ensenada y Atarés.

VENDO EN MENDOZA CASI FRENTE al parque una gran casa a la brisa, portal, sala, jardín, cuatro cuartos de 4 por 4, baño intercalado, galería corrida, comedor al fondo, dos closes, despensa, cocina, cuarto y servicio de criados en solo 13,500 pesos. Informa el señor González, Calle de Pérez, número 50, moderno, entre Ensenada y Atarés, de 2 a 6.

EN LA MISMA ESQUINA DE TOYO, vendo una gran propiedad en 60,000 pesos, tengo en los Pinos casitas y en Jesús del Monte desde 4,500 en adelante Señor González. Pérez, 50, entre Ensenada y Atarés, de 2 a 6
34534 9 Sp.

SE VENDE MAGNIFICA RESIDENCIA de dos pisos en los Quemados de Marianao, completamente moderna, garage para 3 máquinas 10.000 metros de terreno lleno de árboles frutales. Villa Hortensia, frente al Hipódromo. Puede verse a todas horas.
34842 21 sp.

VENDO HERMOSA CASA DOS PLANtas, moderna. Mide 5.50x25. Se compone de sala, saleta, 3 grandes cuartos, baño intercalado, comedor al fondo, cocina y demás servicios, baño de criados y servicios; los altos lo mismo. Rentan $150.00. Precio: $17.000. Calle Hospital cerca de Línea. Informes Belascoain No. 54, altos, de 1 a 5 p. m. Teléfono A-0516.
34833 9 sp.

Casa de esquina y dos accesorias

Vendo en Santos Suárez, fabricación nueva, renta $100.00. Precio $10.500. Preparada para abrir bodega. Informes Belascoain 54, altos, de 1 a 5 p. m. Teléfono A-0516.
34833 9 sp.

CASAS Y SOLARES A PLAZOS

Vendemos en Almendares, Columbia, alturas de Almendares, Miramar, con solo el 10 y el 20 0|0 de contado y el resto en 100 meses. Para planos y demás detalles Belascoain 54 altos, de 1 a 5 p. m. Tel. A-0516.
34833 9 sp.

Propios Para Recién Casados

De dos bonitos chalecitos que fabriqué, queda éste que es un encanto. Consta de jardín, portal, sala, saleta dividida por columnas, (2) hermosas habitaciones y sus servicios, etc. Precio $4.600. Se puede adquirir con la mitad de contado. Está en lo más alto de Santos Suárez, primera cuadra al tranvía y sin estrenar. Citen hora para verlo al Teléfono I-3703. Su dueño, en San Miguel 53, de 2 a 5, hora fija.
34854 9 sp.

SOLARES YERMOS

¡¡GANGUITA!! CEDO EN $300.00 UN bonito solarcito de 7x20. Tiene agua, luz, aceras, alcantarillado y parejito con la acera y está cercado. Víbora. Reparto "El Rubio". Dueño al Teléfono I-3703.
34854 9 sp.

AVE. DEL PRESIDENTE GOMEZ (Antes Correa). Vendo uno o dos solarcitos, firme y parejitos. Mide cada uno sobre 8x26. Si me compran los dos $2.500, uno solo $1.500; están propio para fabricar dos casitas de portal, sala, saleta, dos habitaciones, buen baño y demás servicios. No corredores. El dueño en el mismo terreno por las mañanas, calle de Flores esquina a Encarnación. Tel. I-3703.
34854 9 sp.

SOLAR ESQUINA FRAILE, SAN ANdrés y Gelabert, Reparto "El Rubio", Víbora, 20 1|2 por 51 1|4 varas, frente parque, conexión, alcantarillado, terreno plano. Lugar ideal. Se vende barato. Magnífica oportunidad. Informan al lado.
34846 9 sp.

RUSTICAS

Vendo una magnífica finca, compuesta de 21 caballerías de tierra propias para caña, toda cercada; está cerca de carretera. y de un. gran central azucarero, próxima a estación de ferrocarril; tiene varias casas, pozo, aguada, etc.; tiene caña sembrada. Se entrega al firmarse la escritura y se puede dejar algo en hipoteca. Precio $2.700 caballería. I. Domingo González. Empedrado, 15, teléfono M-2276.
34805 13 sp

ESTABLECIMIENTOS VARIOS

VENDO DULCERIA-CONFITERIA FIna, espléndidamente situada en lugar céntrico. Tiene obrador y aparatos modernos para la elaboración. Informan: Virtudes 103.
34550 7 sp.

Mercado Unico. Se cede el contrato de un local destinado a bodega en la planta baja. Informes: Avenida de Bélgica (Egido), número 14. Teléfono A-3518.
34769 16 sp.

POR ATENDER A OTRO NEGOCIO, se vende la zapatería y el salón de limpiabotas que está en San Rafael y Aramburu.
34814 14 sp.

SE DESEA VENDER UN TALLER DE lavado y una tintorería por tener que embarcarse su dueño. Informan en G No. 8.
34809 10 sp.

CEDO Y VENDO

Unas vidrieras muy propias para comisiones u otro giro cualquiera; caja de caudales grande y contrato de un magnífico local que renta $90.00. Punto céntrico, comercial que reune inmejorables condiciones para cualquier giro. Informes: Tel. M-5566.
34832 14 sp.

DINERO E HIPOTECAS

LEA ESTO, COMPRO CERTIFICADOS de adeudos del Estado o su resto, prefiero cantidad grande y de Obras Públicas. Trato directo, no corredores. Informan: Gervasio, 155, de 10 a 12 y 2 a 5.
34771 9 Sp.

ESTACION TERMINAL

MOVIMIENTO DE VIAJEROS EN LA OFICINA DE COMUNICACIONES DE LA TERMINAL

Algunas innovaciones, pero ni todas, ni las más necesarias, se han realizado en la oficina de Comunicaciones establecida en la Estación Terminal.

Se ha establecido por la parte del salón "El Concurso" un ventanillo para atender a los giros postales, se ha traído algún que otro taburete de cuero y algunos cajones para atender a depósito de sellos y efectivo en distintas monedas.

Pero aun la máquina de escribir esta montada sobre unos y aun hay sillas entizadas con alambre y cordel. Hacen falta más empleados por lo menos para los giros postales uno y dos para telégrafos y así los viajeros que llegan en el primer tren pueden avisar a sus familiares.

El señor director general de Comunicaciones, señor Cartaya, desconoce el gran movimiento de esta oficina que presta al público magnífico servicio y no debe dejarla tan abandonada.

EL SEÑOR WARD

Hoy, a la cola del tren 2—regular de viajeros de Santiago de Cuba que llega a las 6.12 de la mañana—viene el coche-salón 09, en que viaja el señor Ward, y le acompañan sus familiares.

UN SERVICIO DE LA SECRETA

Ayer en el tren de Santiago de Cuba que llega a las 2 y 57 venía desde Céspedes, en donde había cometido un hurto de 200 pesos, Joaquín Llorente, y el detective de la Policía Secreta Nacional Ignacio Falero, que con instrucciones de su Jefe lo detuvo en la Estación, sacándolo entre el numeroso pasaje del tren.

VARIAN SU RUTA VARIOS TRENES

Con motivo del accidente de que dimos cuenta en nuestra edición de ayer ocurrido al tren extra de mercancías número 287, en Mordazo, banda Cascajal; en tren 5, regular de viajeros a Santiago de Cuba, de ayer tarde tuvo que variar su ruta por Guareira, Carreño, Cherepa, Cruces a Santo Domingo y seguir su ruta, haciendo igual recorrido el tren 1, regular de viajeros a Santiago de Cuba que sale a las 10 y 30 de la noche, y el tren 2—regular de viajeros que viene de Santiago de Cuba y llegará a ésta a las 6 y 12 de la mañana.

MANUEL PLANAS

El presentante Manuel Planas fué a Bayamo.

EL GENERAL FRANCISCO DE PAULA VALIENTE

A Ciego de Avila fué el general Francisco de Paula Valiente a su colonia, acompañado de su esposa e hijos.

YERO MINIET

El coronel Luis Yero Miniet regresó a Cienfuegos donde desempeña el cargo de administrador de la Aduana.

AMIAMA GOMEZ

A Santiago de Cuba para seguir a Santo Domingo fué la señora Amiama Gómez.

EL ACUEDUCTO DE JARUCO

Ayer tarde fueron a Jaruco el gobernador de esta provincia, comandante Alberto Barreas, el doctor José Antonio López del Valle, director de Sanidad, y nuestro apreciable compañero Luis Rodríguez Lamut. Ellos van a resolver sobre el acueducto de Jaruco y dar toda clase de facilidades para el mismo.

TREN A SANTIAGO DE CUBA

Por este tren fueron a Santa Clara: N. I. Heller, de la Good Year; Faustino Rodríguez y señora; Antonio Suárez; capitán Plácido Trujillo; señora Caridad Rodríguez; Wilfredo Quesada; José Soler. Santiago de Cuba: Rodrigo Portuondo Grimany y su hermana Adelita Portuondo Grimany; Angel Solana, su señora y sus hijos Angel y María Francisca y Carmen; el ingeniero Gustavo Roque; doctor Rafael de la Torre; M. Ferrer; Juan Rivero. Victoria de las Tunas: doctor Juan Arocha; Elizardo del Hoyo. Manatí: Fernando Armas. Colón: Amado Rodríguez; el representante a la Cámara Francisco Campo. Cárdenas: Alberto Menéndez; Emeterio Fernández y señora. Camagüey: Miguel Amengual; el ganadero Gustavo Fernández; señora Hortensia Sánchez de Espinosa y señorita Ofelia Castellanos; Manuel Artime; los padres salesianos Tomás Plá y Jesús Morcella. Central España: Rafael Padró y señora. San Germán: Isaac Martínez y familiares. Matanzas: Isaac Dapena; el teniente auditor del Ejército Nacional Lamarmar; David Martínez; doctor Ezequiel Caballero. Florida: Augusto Gruone y Juan Riera. Cascajal: doctor Olano. Palo Seco: Edelmiro Echevarría; Floirán Hernández y familiares. Jatibonico: Ramón Loredo. Banes: doctor Alvaro Alvarez Fuente y señora e hijos. Guantánamo: doctor Juan Francisco Pedroso, su señora Mary Garguera y sus hijos. Ciego de Avila: Enrique Cueto.

TREN DE SANTIAGO DE CUBA

Por este tren llegaron a su hora traído por el maquinista Ezequiel Rego y el conducto rVicente Torre, de Florida: Carlos Alvarez. Aguacate: Agustín González, que regresó por la tarde; Fernando Castro. Limonar: Manuel Calderín. Morón: Emiliano Machado. Palma Soriano: Enrique Blanco. Holguín: Antonio Sad; Antonio Infante, y sus sobrinas Ana, Laura y Pepa Lola. Santiago de Cuba: señora Ferrer, viuda de Bernal, y la señorita Otilia Bernal; señora de Antúnez e hijos. Matanzas: René Menéndez; señora de Cabarrocas; Ricardo Linares. Baracoa: Jacinto Ferrer. Cárdenas: Julio Castro. Santa Clara: Víctor Gutiérrez; señorita Ana María Díaz. Cámagüey: Federico Rodríguez; Nicolás Ronquillo. Ciego de Avila: Oscar Duyos. Colón: Felicito Rodríguez. Victoria de las Tunas: doctor Enrique Gastón. Jaronú: capitán Boffil. Guantánamo: señora María Fránquiz y familiares. Cunagua: señora de Salavarría y familiares. Chaparra: Amador Vale y señora. Placetas: José Hermida y familiares. Central Senado: Pedro Sánchez Batista y familiares.

LOLO DE LA TORRIENTE

La señorita Loló de la Torriente acompañada de su hermano Manolo, llegó de Matanzas ayer tarde por el tren de Santiago de Cuba.

DELEGADO DE GOBERNACION

Por el tren de Santiago de Cuba regresó ayer tarde el señor Pedro Luis Zamora, delegado de la Secretaría de Gobernación.

DE SAN MIGUEL DE LOS BAÑOS

Por el tren de Santiago de Cuba llegó ayer tarde de San Miguel de los Baños, la señora María Vega de Fraxeda e hijos, después de disfrutar allá muy agradable temporada.

POR ELECTRICOS A RINCON

Ayer fueron a Arroyo Naranjo las señoritas Caridad Canalejo y Piedad Viamonte.

LA DOCTORA MARIA M. BRETON

Fué a Pinar del Río la señorita doctora en Derecho y registradora de la propiedad, María M. Bretón.

VIAJEROS QUE LLEGARON

Por distintos trenes llegaron de Camagüey: el doctor Moya. Herradura: el representante a la Cámara Armando del Pino. Alquízar: Manuel García Jauma. Batabanó: doctor Pons y señora; el supervisor de Sanidad de la provincia de la Habana doctor Martín Casuso. Pinar del Río: la señorita Luz Baldor y sus hermanos. San Cristóbal: señorita Natividad Ferrera. San Felipe: Claro Silva; Oscar Agustín. Sagua la Grande: J. Citarella y Pennino. Matanzas: Josefina Ray; Ursino Peralta. Cienfuegos: Blanquita y Argentina Marrero; el representante a la Cámara Diego Gasó. San Juan de los Yeras: doctor Forzona y familiares. Colón: procedente del central Cunagua, la señora Isabel Sánchez Guerra de Martínez y sus hijos Enrique y Danilo. Bainoa: Enrique Díaz. Aguada de Pasajeros: Francisco López Abascal. Perico: Francisco López, su señora Angelina López de López y familiares.

VIAJEROS QUE SALIERON

Por distintos trenes fueron a Isla de Pinos: Pepe López Senén. Pinar del Río: capitán del Ejército Nacional Joaquín Martínez. Matanzas: Francisco Vázquez; el representante a la Cámara Manuel Llera y Montes de Oca; Hugo Sigle. Jaruco: José Navarro y su hija; la señora Rodríguez de González y sus hijas Onelia y Asuntica. Coliseo: Andrés Pérez, su señora Juana María Amaro de Pérez. Varadero: el representante a la Cámara doctor Viriato Gutiérre. Central Carmen: doctor Aurelio Fernández de Castro; Jesús Seco. Cárdenas: Ramón Menéndez. Campo Florido: las señoritas Lola y Carmita Rabassa. Aguacate: Rafael Rodríguez. Caibarién: Francisco Macías y familiares; Gonzalo Malván. Colón: Emilio Ayala; Leopoldo Parada. Bolondrón: teniente Antonio Madruga y varios número de su escuadrón estuvieron en ésta en el tiro al blanco. Los Palos: el teniente Coto Mederos. Navajas: señora Luisa Fernández de Serra.

DINERO E HIPOTECAS

Tomo en primera hipoteca $1.800

por dos años fijos y dos más; pago el 12 0|0. Garantía el doble. Informes en Belascoain 54, altos, de 1 a 5 p. m. Teléfono A-0516.
34833 9 sp.

Tomo para el Vedado $25.000

Pago el 7 0|0 por 3 años fijos y 3 más. Garantía el doble. Informes Belascoain No. 54, altos, de 1 a 5 p. m. Teléfono A-0516.
34833 9 sp.

TOMO $18.000

Para la Habana, pago el 7 0|0 por un año fijo y uno más; garantía buena. No corredores. Informes Belascoain 54 altos, de 1 a 5 p. m. Tel. A-0516.
34833 9 sp.

PARA LAS DAMAS

A LOS BODEGUEROS: SE VENDEN un mostrador de marmol y estantería moderna, todo es nuevo, precio muy barato. Informan: Luyanó, número 231, pregunte por el dueño. Bodega La India.
34775 12 Sp.

MUEBLES Y PRENDAS

SE VENDE UN ESCAPARATE, UN peinador, una mesita de noche, una camita cuna, una cama grande, 2 sillones y dos sillas, una mesa y una estufina muy barato por tener que embarcar. Aguacate, 86.
34803 9 Sp.

Planchas acanaladas de fibro cemento, nuevas, marca Lammit, en varios tamaños y teja plana francesa, usada, vendo muy barato. Juan Armengol, San Salvador y Cepero, Cerro, teléfono I-1157.
34791 92 11 sp

BICICLETA CASI NUEVA, MAGNIFIca, se vende barata. También cama de bronce con bastidor inmejorable. San Andrés esquina a Gelabert, Reparto "El Rubio", Víbora.
34847 9 sp.

VENDO UNA CAMA ESCAPARATE, nuevecita, muy elegante, colchón nuevo, $25.00. Teniente Rey 76, principal. Jim.
34802 9 sp.

AUTOMOVILES

VENDO DOS CAMIONES FORD, UNO sin fin y el otro de cadena. Una planta eléctrica para 300 o más luces; una dinamo 110 volts., para 15 luces, alemán, un motor 1|2 H. P. trifásico alemán y un ventilador Schury 220 techo. Calle C, número 200. Vedado. Teléfono F-1805.
34778 16 Sp.

SE VENDE UN FORD DE ARRANque, fuelle y vestidura nueva, motor a toda prueba, se da barato, de 9 a 11 o después de las 6. Vives, 137, garage.
34766 19 Sp.

URGE VENTA CAMION. ¿QUIERE comprar un bonito camión cerrado para reparto? Un Dodge, precio ganga. Pase a verlo. Taller Carrocería Virgen de Regla. Cristina 19.
34828 9 sp.

VENDO A PLAZOS UN AUTOMOVIL propio para alquiler o comisionista por ser de poco consumo. Informes: Belascoain 54, altos, de 1 a 5 p. m. Teléfono A-0516.
34833 9 sp.

DE ANIMALES

SE VENDEN CUATRO GALLOS LEgítimos catalanes del Prat, magníficos ejemplares. También dos parejas de gansos. San Andrés esquina a Gelabert ,Reparto "E Rubio", Víbora.
34847 9 sp.

AVISOS RELIGIOSOS

IGLESIA DE LA MERCED

Solemne Fiesta a la Virgen de la Caridad

El sábado, día 8, a las 7 1|2, Comunión general; a las 9, la misa solemne a toda orquesta, predicando en ella el R. P. A. Tobar C. M. y al final de la misa habrá Procesión.

Se invita a estos cultos a todos, especialmente a las Asociaciones de la Merced.
34834 8 sp.

Crónica Católica

CARTA ENCICLICA DE NUESTRO SANTISIMO SR. PIO XI, PAPA POR LA DIVINA PROVIDENCIA EN EL VI CENTENARIO DE LA CANONIZACION DE SANTO TOMAS

(Continuación)

APOLOGETICA

Ni hay parte alguna en la Teología donde no ejerciera la increíble fecundidad de su ingenio. Porque primero echó los cimientos propios y genuinos de la Apologética, bien definida de antemano la diferencia entre lo que es de razón y lo que es de fé, cuidadosamente distinguido el orden natural del orden sobrenatural. Así el Sacrosanto Sínodo Vaticano, al definir que para conocer con certeza y seguridad todo lo que naturalmente puede conocerse de la religión, es menester con cierta necesidad la divina revelación; pero que para conocer los misterios, la revelación divina es necesidad absolutamente, los argumentos de que se sirve no son tomados de otra parte sino de Santo Tomás.

El cual quiere que los que defiendan la doctrina cristiana se atengan a este principio: "Asentir a lo que es de fe no es ligereza, aunque esté sobre la razón" (1). Prueba que aunque las cosas de fe sean obscuros y arcanas, pero las razones que mueven al hombre a creer son claras y manifiestas; ciertamente "no creería, si no viese que son creíbles las cosas que han de creerse" (2). Aun añade que tanto dista la fe de merecer ser menospreciada como un impedimento o como un yugo servil impuesto a los hombres, cuanto que, por el contrario, ha de reputarse como el mayor beneficio; pues "la fe es en nosotros como el principio de la vida eterna" (3).

(1) Cont. Gent. I c. 6.
(2) II-II, q, I a. 4.
(3) Qq. disp. de Veritate, q. XIV, a 2.

(Concluirá)

APOSTOLADO DE LA ORACION

INTENCION GENERAL PARA EL MES DE SEPTIEMBRE.—LA CONVERSION DE CHINA

China es una nación de 427 millones de habitantes, destinada por la sólida constitución de la familia y sus tradicionales virtudes de sobriedad y laboriosidad, ya por las prodigiosas riquezas de su suelo, a desempeñar importante papel en el concierto de las naciones asiáticas y aun de todo el mundo. Considerando por un lado la ceguedad de tantos paganos y los peligros de un ateísmo oficial cada vez mayores los misioneros de China imploran las oraciones de todos los fieles y amantes del Sagrado Corazón de Jesús, para que triunfe definitivamente en este país el Reino de Jesucristo.

LAS MISIONES EN CHINA EN TIEMPOS REMOTOS

Después de inmensos sacrificios y de no pocas tentativas por parte de la Santa Sede, llegaba a Pekín en 1293 el primer misionero y obispo de la China Juan de Monte-Corvino, gloria de la Orden de San Francisco.

En los años siguientes fueron formándose nuevas diócesis para atender a los numerosos convertidos; más, por desggracia, el advenimiento al trono chino de una nueva dinastía enemiga del nombre cristiano, acabó con todo. La Iglesia todavía naciente no pudo resistir la furia de una persecución implacable.

A poco, el poderoso Tamerlán extendía el Occidente y el Oriente de su imperio barrera formidable que cortaba el paso a todo misionero que pretendiera caminar a China por tierra. Fué necesario esperar los descubrimientos de los navegantes portugueses para emprender una nueva ruta marítima.

En 1552 moría a las puertas de la China el gran Apóstol del Oriente San Francisco Javier, dejando a sus hijos en herencia la conquista del Celeste Imperio para Cristo. El jesuita Padre Mateo Ricci se establecía seguramente en Pekín, ganaba el favor imperial por medio de sus extraordinarios conocimientos científicos, y por su medio se abrían las puertas, cerradas hasta entonces a todo extranjero so pena de muerte, a misioneros jesuitas, dominicos y franciscanos.

Pero otra vez se desató la más cruel persecución con la subida al trono del emperador Kieniong o Kantsoung, dando la corona del martirio a varios misioneros y ahogando en sangre las cristiandades.

Por tercera vez en el siglo diecinueve se reanudan las misiones, estableciéndose muchos vicariatos y fervorosas cristiandades; más ¡ay! que también esta vez nuevos obstáculos impidieron su marcha triunfante. Iglesias quemadas, misioneros desterrados y martirizados, cristiandades deshechas... tal fué el desastroso resultado de la guerra de los Boxers en 1900.

Mas la Iglesia de Jesucristo no cede; y al alborear el siglo en que vivimos, por cuarta vez emprende la conversión de la China y esta vez con fruto abundantísimo, cumpliéndose el dicho de Tertuliano, que la sangre de los mártires es semilla de cristianos.

En 1912 el número de católicos llegaba a 1.230.180; y diez años más tarde, nuevas estadísticas arrojaban la consoladora cifra de 2.143, 166 católicos y más de medio millón de catecúmenos.

Actualmente la Jerarquía católica china se compone de un Delegado Apostólico (recibido poco ha triunfalmente por el mismo Gobierno chino), de 56 Vicarios Apostólicos, de 61 Obispos, de 1.428 sacerdotes europeos y 1,030 chinos.

Cada año se van formando nuevos seminarios destinados a formar misioneros para China. En la misma China hay 35 seminarios mayores con unos 700 alumnos y unos 40 seminarios menores con 1.730 estudiantes.

Fuera de la próspera Universidad de Changai, hay unos 200 establecimientos que no son todavía de segunda enseñanza, pero que tienen algo de ella.

Las imprentas católicas chinas son muy numerosas. Además del periódico francés **L'Echo de Chine**, se publica el Mensajero y la excelente revista Cheng Kiao Tsa Tchen.

Roguemos, pues, todos en este mes para que la semilla de la fe sembrada a tanta costa fructifique, y acepte pronto esa gran nación el Reinado del Sagrado Corazón de Jesús.

LA GRANDEZA DE MARIA

María, **por ser Madre de Dios**, ocupa el lugar más eminente en la jerarquía de las cosas creadas, y aun está sobre ellas a una altura que sólo puede ser medida por la infinita inteligencia. Quien dice Madre de Dios dice una Señora esencialmente superior, no sólo a las criaturas que ahora existen, lo que hace que sea reina y soberana del cielo y de la tierra, sino superior a todo lo que Dios puede hacer y concebir, por la razón evidente que por más perfecciones que acumule Dios en un ser salido de sus manos o concebido en su pensamiento, habrá siempre entre este ser y la Madre de Dios la desproporción inmensa que hay del siervo a la madre, del vasallo a la Reina.

"Ser Madre de Dios, afirma San Buenaventura, es la gracia más grande que puede otorgarse a una simple criatura. Dios puede hacer otros cielos y otra tierra más grandes, pero no puede hacer una dignidad mayor que la de Madre suya".

Y en efecto, para que María **en su carácter de Madre de Dios** fuese más grande de lo que es, sería preciso que tuviese un hijo más grande y noble que Jesucristo, lo cual evidentemente es imposible, porque Jesucristo es Dios.

A María debemos, pues, tributarle un culto de mayor veneración que a todos los Santos, pero nunca igual a Jesucristo, pues Jesucristo verdadero Dios, es todo poderoso por **naturaleza**, porque es Dios; María es todopoderosa por **gracia**, por ser Madre de D

Septiembre 7 de 1923

DIARIO DE LA MARINA

Precio: 5 centavos

DE DIA EN DIA

Las Furias han respetado la vida de "Florimel", nuestro Encargado de Negocios en Tokío.

En general la Parca, que tan poca parquedad mostró segando cabezas japonesas en el último terremoto, dió pruebas de un exquisito tacto diplomático en esos momentos (de temblor), procurando no causar víctimas entre los residentes extranjeros, mucho menos tratándose de Cónsules o Ministros.

De estos últimos, hubo hasta alguno que se enteró de la catástrofe por los periódicos; lo que celebramos sinceramente, dicho sea de paso, pues no participamos del morboso deseo de ver a todo un Cuerpo Diplomático de cuerpo presente.

La consoladora noticia de que Próspero Pichardo aun está en el mundo de los vivos y en situación de seguir prosperando—si bien parece haber salido del lance con algunos chicones—la hemos sabido oficialmente por otro vivo: el señor Domínguez, cónsul de Cuba en Kobe, hombre que debe tener sus nervios a prueba de bomba, cuando en medio de aquel ambiente de ruinas y pirámides de muertos, tuvo serenidad para redactar el siguiente cable a la Secretaría de Estado:

"Yokohama destruído. Pichardo y familia trasladados a Kobe lesionados, perdiéndolo todo. Envían recursos cable. Espero instrucciones."

Otro, de menos recursos, ni siquiera se hubiera acordado de que éstos le hacían falta y de que podían enviarse por el cable.

Además de esta noticia reconfortante, nos llega otra de la misma procedencia y que también es tranquilizadora, pues da a entender que el terremoto no ha tenido las tremendas consecuencias que se le atribuyeron en un principio.

Dice el cable a que hacemos referencia, que la Corte se va a trasladar de Tokío a Kioto. De modo que, caso de que "la mudada" no tenga por objeto despistar a los terremotos, se ve que la secuela de éste queda reducida en la geografía política a un simple cambio de dos sílabas.

Ya empezamos a dudar de que en Barcelona haya crímenes terroristas, huelgas sangrientas y demás sucesos que han dado fama a la cronica roja de la ciudad condal.

Nuestra duda, guarda estrecha relación con el siguiente despacho, que publicó "La Vanguardia" de Barcelona, en su edición del 10 de agosto próximo pasado:

"HABANA, agosto 9.

La policía realiza activas gestiones para perseguir una banda perteneciente al Klu-KluxKlan que se ha organizado en dicha capital, habiendo incendiado ya algunas inglesias y asesinado a varios sacerdotes.—Radio."

Es verdad que este infundio cablegráfico ha sido desmentido ya por nuestro estimago amigo "Tartarín", que se ha dirigido a "La Vanguardia" en estos términos:

"Habana, 5 de agosto.

Su noticia sobre existencia de una banda del Klu-Klux-Klan en la Habana es absolutamente falsa. Aquí no existe más Banda organizada que la Municipal. Lo de incendios de Iglesias, no pasa de ser lo que aquí llamamos "una obra", pues, por el contrario, la Habana en estos últimos tiempos ha visto levantarse nuevos templos, de magnífica arquitectura algunos de ellos. Tampoco sabemos de curas degollados, ni se advierte el menor intento por parte de las masas en ese sentido, salvo la parte de masa, que pudiéramos llamar gandinga, formada por los espiritistas; lejos de tener el pueblo esas siniestras intenciones con los sacerdotes, lo vemos adhiriéndose en estos días al homenaje que se le va a tributar a uno de éstos, el P. José Viera, por su labor cultural desde las columnas de un importante colega y desde la Escuela que abrió en su parroquia del Cerro, para niños y obreros. Ruégole la publicación de este informe y si es posible el reembolso de lo que me ha costado el cablegrama. "La Vanguardia" puede desquitarse exigiéndole a su corresponsal que le devuelva su dinero."

Pero como en Barcelona no ha habido un "Tartarín" dispuesto a gastarse unos cuantos pesos en honor a la verdad, henos aquí, repetimos, sin saber si las bombas y los pistoletazos que suenan en las Ramblas, según los cables, no pasan de ser unos modestos triquitraques.

La Asociación de Vecinos, Industriales y Propietarios de Arroyo Naranjo, tiene también sus dudas; mas éstas puede resolvérselas fácilmente el señor Secretario de Obras Públicas, ordenando una investigación para ver si se cumple el contrato por la firma que está llevando a cabo la pavimentación de la importante carretera que pasa por aquel pintoresco suburbio.

La mayor parte de los asociados, opinan que no y hay quien al ver la capa de tarvia que se le está poniendo a la carretera, ha recordando los versos del clásico:

"Esta capa que me tapa,
tan pobre y raída está,
que sólo porque se va
puede decirse que es... capa."

Dese una escapada el señor Sandoval por el lugar de los acontecimientos. Se lo rogamas a nombre de los vecinos, industriales y propietarios de Arroyo Naranjo.

AYER ESTUVO EL DR. LOPEZ DEL VALLE EN JARUCO, INSPECCIONANDO EL ACUEDUCTO

Lo acompañó el Comandante Alberto Barreras, Gobernador Provincial. Pronto estará solucionado el problema del agua.—Escrito del Jefe Local de Sanidad de la Habana al Fiscal de la Audiencia.—Obras en la Casa de Beneficencia. Otras noticias de Sanidad

El doctor José A. López del Valle, Director de Sanidad, acompañado del Comandante Alberto Barreras, Gobernador Provincial de la Habana, hizo ayer una visita de inspección al acueducto de Jaruco.

Desde hace muchos años los "jaruqueños" han construído su acueducto, pero por pequeños defectos, por no haber procedido a la purificación de las aguas que producen sus únicos manantiales, es el caso que carecen de los inmensos beneficios que el buen servicio de agua potable produce a toda población.

Ahora el doctor López del Valle, tiene verdadero interés en dar solución a este problema, y para lograr sus propósitos pone a contribución sus prestigios profesionales y la acertada actuación de su cargo oficial en la Secretaría de Sanidad.

El Gobernador Barreras también está dispuesto a ayudar a la Alcaldía Municipal de Jaruco en esta obra, y puede darse por seguro que dentro de poco del abandonado acueducto funcionará para bien de todos los habitantes de esa población, que se ven hoy obligados a usar el antiquísimo sistema de provisión de agua por medio de pequeñas pipas que arrastran famélicos caballos, para el reparto a domicilio.

En la estación esperaban a los distinguidos visitantes las principales personalidades de Jaruco, entre las que recordamos al doctor Juan Bruno Zayas, Alcalde Municipal; Dr. Isidoro Martínez y Verdugo, Jefe Local de Sanidad; Dr. Augusto Simeón, Presidente del Ayuntamiento; señor Rodulfo de la Campa, Presidente de la Cámara de Comercio de Jaruco y Corresponsal del DIARIO DE LA MARINA; señor Severino Pulido, Consejero Provincial; doctor Felipe Pérez y Espinel, Médico Municipal.

El doctor López del Valle inspeccionó detenidamente la planta de distribución del acueducto, así como la taza y los manantiales, situados en un lugar espléndido, de una intensa vegetación tropical.

Convino con el Jefe Local de Sanidad y con el Alcalde en que se realizarán obras de limpieza general en la taza, donde los manantiales derraman el agua, así como en todos los aparatos de distribución de la planta del acueducto; y si después de estos trabajos los análisis que practiquen los químicos del Laboratorio Nacional arrojan la existencia del bacilus Coli en las aguas, se dispondrá lo conducente para cloronizarlas, y darlas al pueblo de Jaruco completamente salubles.

Este problema requiere una solución rápida, porque de todos modos los jaruqueños están consumiendo el agua de sus manantiales, pero en vez de ser por el servicio moderno de acueducto con su distribución por cañerías a domicilio, trabajo ya realizado, por el sistema antiguo a que nos hemos referido.

También las calles de Jaruco necesitan una pronta reparación. Aquellas no son calles, son los "arroyos" de la edad media.

El Consejo Provincial y la Secretaría de Obras Públicas, debieran hacer algo práctico en beneficio de los simpáticos jaruqueños, ya que su Ayuntamiento no puede hacerle frente a un gasto de tanta consideración.

Los visitantes fueron cortésmente obsequiados en las residencias particulares de los señores Juan Bruno Zayas y Augusto Simeón. A las seis de la tarde regresaron a la Habana los señores López del Valle y Barreras.

El asunto de los whiskys

El dostor López del Valle, Director de Sanidad, ha declarado sin lugar los resursos presentados por los dueños de destilerías en que fueron ocupadas muestras de whiskys, que resultaron ser nocivos a la salud por análisis repetidos del Laborario Nacional.

Con relación a este importante particular el doctor Juan F. Morales López, Jefe Local de Sanidad, ha elevado un escrito al Fiscal de la Audiencia, denunciándole que en las etiquetas de los envases de ese whisky se observa un engaño que puede constituir un delito, ya que aparece la bebida elaborada en los Estados Unidos.

Exámenes de admisión

Hoy tendrán lugar en el Hospital de Dementes de Mazorra, los exámenes de admisión a la Escuela de Enfermeras que ha de funcionar dentro de poco en ese Manicomio.

El tribunal ha de estar constituído por el Director del Hospital, Dr. Rubio, un médico interno del establecimiento y la enfermera jefe del mismo.

Obras en la Casa de Beneficencia

En la Casa de Beneficencia y Maternidad de la Habana se están realizando obras para construir de nuevo el techo de toda la edificación del frente del amplio edificio. Estas obras se hacen con cargo a los fondos de la propia Casa de Maternidad, de acuerdo con los planos elevados al Director de Beneficencia, doctor Fernando Plazaola, por el Director de esa institución benéfica, Dr. Juan Bautista Valdés.

El sábado de esta semana, a las tres de la tarde, tendrá efecto el acto de inauguración del nuevo pabellón construído en el patio, donativo piadoso del señor Juan Francisco Argüelles.

Asistirá el señor Presidente de la República.

Ingeniería Sanitaria

Por esta Dirección se han aprobado los planos siguientes: Salvador y San Quintín, Cerro, de Alvarez y Gómez; San Miguel 39 y 41, de Enrialgo Solís y Co.; Avenida de Italia 115, de J. G. Robles; Soledad 78 de Gabriel R. Alfonso; San Joaquín Letra C de Mercedes Ramírez; Paula 52, de Leopoldo F. de Sola; Gral. S. S. Figueras (Suárez 17), de Daniel Cabarcos; Ave. República y Ave. Gral. Maceo, de Walter Fletcher Smith; 15 entre M y N Vedado, de Manuel Dullós; Lagunas 79 y 81, de Antonio Domínguez. Fué rechazado 21 entre C y D, Vedado, de Antonio Tavel-Carece 33 0|0 de superficie descubierta.

La Importantísima Reunión en la Casa del Consulado de España

REINO GRAN ENTUSIASMO

Mediante convocatoria firmada por don José Marín, vicecónsul encargado del Consulado de España, y por el Presidente del Consejo Supremo del "Liceo de la Raza", se celebró una asamblea, a la que asistieron, además, el presidente del Casino Español, doctor Secundino Baños; secretario de la Cámara Española de Comercio, Industria y Navegación, señor Egaña; delegados de la mayoría de los centros regionales, Secretario y vocales del Consejo Supremo del "Liceo de la Raza"; director del "Correo Español", señor Gil del Real, y el señor Marcial Rosell, en representación del director del DIARIO DE LA MARINA.

La reunión tenía por objeto dar cuenta el señor Navarro de Errazquín del uso hecho por la autorización que le concedió el 15 de julio de 1919 la asamblea reunida en los salones del Casino Español. Dicho señor explicó minuciosamente todos los detalles de la organización que dió al "Liceo de la Raza", sus viajes de propaganda por toda la República y constitución de los Consejos Provinciales. Así mismo dió cuenta de las sesiones verificadas en los salones del DIARIO DE LA MARINA, donde quedó organizado el Consejo Nacional del "Liceo" en Cuba, y también el Consejo Supremo de la Asociación, con carácter interino.

Después puso en conocimiento de los presentes todos los trabajos realizados en España, donde quedó constituído el Consejo Nacional de la Madre Patria y 32 de sus Consejos Provinciales. También dió cuenta del espíritu de las conferencias que pronunció en los ateneos de Madrid y Barcelona y diferentes centros culturales de muchas provincias españolas, mostrando, además, ejemplares del hermosísimo libro "Cuba y el Liceo de la Raza", editado para dar a conocer los fines de la institución y costear, en parte, con el producto de su venta, los extraordinario gastos de las comisiones de propaganda. Así mismo, informó a los presentes del apoyo y entusiasmo que encontró en S. M. el Rey don Alfonso XIII y miembros de la real familia; de los valiosísimos ofrecimientos hechos por hombres eminentes en ciencia, política, literatura, etcétera, así como de la prensa española de todos los matices, cosas que la asamblea escuchó complacidísima y llena de entusiasmo por la inmensa labor realizada en estos años por el señor Navarro de Errazquin, quien puso, en manos de los allí reunidos, documentos y recortes de periódicos y revistas que demuestran todo lo dicho.

El señor Navarro de Errazquin fué felicitado por todos los presentes, haciéndole justicia a la ímproba labor realizada con tan férrea voluntad y únicamente con sus propios recursos económicos personales.

Acabado el señor Navarro su discurso, los señores Consul; Martí, secretario general del Centro de Dependientes; doctor Secundino Baños, Cuevas Zequeira, Martínez y Martínez; delegados de los Centro Canario y Andaluz, y el señor Gil del Real, tuvieron palabras de gran afecto y elogio para el señor Navarro de Errazquin, ofreciéndosele por sí y en representación de los diferentes organismos que representan, para todo cuanto fuese necesario en pro del "Liceo de la Raza", llegando incluso hasta el sacrificio, según dijo en un arranque de sinceridad el señor Presidente del Casino Español.

Como notas salientes, diremos, que el doctor Martínez propuso la creación de un organismo que fusione todos los que persiguen los mismos ideales y el señor Gil del Real recomendó se hiciera por todos, los esfuerzos más grandes para que la próxima velada que verificará en el teatro "Nacional" el "Liceo de la Raza" y de cuyo programa se leyó un avance, resulte un acontecimiento sin precedente. La reunión, que comenzó a las nueve, terminó a las once y media, en medio del mayor entusiasmo.

FALLECIMIENTO DE UNA EX ESTRELLA DEL BASE BALL

SARANAC LAKE, N.Y., septiembre 6.

John B. (Dots) Miller, hasta hace poco manager del Club San Francisco de la Liga del Pacífico y en un tiempo estrella de Liga Mayor, falleció aquí anoche de tuberculosis.

Miller salió de San Francisco hace varias semanas y vino al Este con la esperanza de reponerse en las montañas.

DEFUNCIONES

Relación de las defunciones ocurridas el día 5 de Septiembre de 1923:

Vicente García, de la raza blanca, de 28 años de edad. Santa Lutgarda 23. Tifoidea.

Rogelia Valdés, de la raza blanca, de 27 años de edad. Sitios 181. Tuberculosis Pulmonar.

Angel Vázquez, de la raza blanca, de 40 años de edad. Hospital C. García. Hernia.

Felicia Medina, de la raza mestiza, de 50 años de edad. Hospital C. García. Endocarditis.

Carlota Jauma, de la raza negra, de 48 años de edad. Campanario 170. Cirresis Hopatica.

Vicente Fraga y Díaz, de la raza blanca, de 28 años de edad. La Benéfica. Peritonitis Cancerosa.

Isabel Guerra y Betancourt, de la raza negra de 46 años de edad. Hospital C. García. Cáncer Cervical.

José Puig, de la raza blanca, de 46 años de edad. Quinta Canaria. Endocarditis Reumática.

Ana Torres y Hernández, de la raza blanca, de 31 años de edad. Buenaventura F. Bronquitis.

Sara Yanes y Capotes, de la raza negra, de 16 años de edad. Cuba 5. Tuberculosis Pulmonar.

EL CENTRO ASTURIANO Y EL DIARIO DE LA MARINA

El próximo domingo se celebrará, a las nueve de la mañana, la solemne ceremonia de colocar la primera piedra del que será Palacio de Asturias en la Habana; magnífico edificio que habrá de proclamar los grandes prestigios y méritos brillantes de la colonia asturiana de Cuba.

Se trata de una fiesta sencilla, pero que ha de ser gratísima a todos los españoles y a todos los cubanos. El P. Monseñor Celestino Rivero dirá una misa. El ilustre Rector del Colegio de Belén, P. García Herrero, S. J., pronunciará una bella oración sagrada. El Ilustrísimo Obispo de la Habana, Monseñor Pedro González Estrada, bendecirá la primera piedra del nuevo edificio social. El Orfeón Asturiano cantará un Himno a la Virgen de Covadonga. La Banda Municipal ejecutará el Himno Nacional y la Marcha Real. Y el ex-presidente del Centro, Sr. Maximino Fernández y González, dejará escuchar su palabra elocuente acerca de la significación de esta fiesta, que habrá de recordarse siempre con agrado y orgullo También en la mañana del domingo se efectuará en la finca Las Piedras, en San Francisco de Paula, un almuerzo que ofrecen los asturianos a su digno y querido Presidente, don Genaro Pedroarias, que de tantas simpatías disfruta en esta sociedad

Acerca de estos actos, el DIARIO DE LA MARINA dará a sus lectores una amplia reseña, así como una información gráfica sobre los principales aspectos de los mismos

Departamento de Circulacion y Publicidad

EL HOMENAJE AL SEÑOR PRESIDENTE DEL CENTRO ASTURIANO DE LA HABANA EN SAN FRANCISCO DE PAULA EL DIA

SE CELEBRARA EN LA FINCA LAS PIEDRAS.—A MAS DE NOVECIENTAS ASCIENDEN LAS ADHESIONES RECIBIDAS

Diferentes sesiones celebradas en el Centro Asturiano. Testimonio de pésame. Agrupación Artística Gallega. Gran romería en la Quiunta La Asunción

(OTRAS NOTICIAS DE SOCIEDADES ESPAÑOLAS)

EL HOMENAJE A PEDROARIAS

A más de novecientas ascienden las solicitudes o adhesiones recibidas para la fiesta que tendrá lugar después de la ceremonia religiosa, en la finca "Las Piedras", en San Francisco de Paula.

La fiesta se traducirá en un verdadero homenaje al Sr. Pedroarias.

HOMENAJE AL SR. PRESIDENTE DEL CENTRO ASTURIANO

Lista de adhesiones

Sres. José Inclán Galán, Vicente F. Riaño, Genaro Acevedo, José Prendes, José R. Vina, Fernando Lobato, Nicanor Fernández, Jesús M. López, Bernardo Loredo, Pedro González, Manuel Pérez Taramo, Mariano Cano, José Cuenco, Adolfo Díaz, Adolfo Peón, Basilio Fernández, José R. G. Cotarelo, Santiago Torano, Emilio Fernández, José M. Fernández, Ignacio García, Miguel Méndez, Carlos Fernández, Luís García, Perfecto F. Villa, Miguel Cano, Felix Menéndez, José Fernández, Felipe R. Campillo, Francie García, José Acebo, José Alvarez, Manuel G. Alvaré, Angel Rodríguez, Benigno Suárez, Ramón Barrial, José R. González, Ramón Alonso, Aquilino Alonso, Ramiro Alonso, Leandro Cifuentes, Manuel Alvarez, Pedro Sánchez, Jesús Moris, José Cuervo, Fermín S. Solís, José Campa, Manuel Rodríguez, Francisco Tuyos, Ramiro Tamargo, Francisco Tamargo, Fernando González, Hilario G. Muñiz, Jaime Muñiz, Hilario D. Muñiz, Manuel Alvarez, Benito Boniquet, Ricardo Tamargo, Maximino F. Parajón, Roque Sainz, Federico Cotarelo, Leonario López, José M. Rodríguez, Florentino Canal, Simón Solares, Salvador Rodríguez, Salustiano Regueiro, Ramón Fraga, José Amor, José Pierres, Claudio Vega, Guillermo de la Riestra, José R. Muñiz, Ramón García, Alfredo Díaz Quirós, Fernando Blanco, Julián Albisu, Angel Rodríguez, Francisco Inclán, Pedro González (hijo), Ramón García Quintana, Víctor Prendes, Jesús Alonso, Francisco Meras, Faustino Menéndez, Marcelino Pire, Juan Martínez, José Granda Capin, Jesús Monasterio, José Morán, Francisco G Piedra, Ramón Nava, Ramón Zapico Meana, Celestino Fernández, Ceferino Junquera, José Suárez. Manuel Alvarez Menéndez, José Rivera, Gonzalo Fernández, Luciano Fernández, Ramón Fernández Caso, Antonio Quesada, José Lueje Cuesta, (Pepín) José Sánchez, Manuel Diez, Benigno Sánchez, Manuel Muñiz Diaz, José González Muñiz, Manuel Muñiz y Muñiz, Antonio Méndez, Ramón Menéndez, Joaquín García, Gerardo Chmeth, Antonio González, Manuel Fernández, Manuel Junco, Amado González, Pedro Muñiz, Antonio Fernández, Alonso Menéndez, Angel López, Rafael Granda, José A. Fernández, Manuel Alvarez, Benigno Rodríguez, Luciano Peón, Gumersindo Riesgo, Francisco López, Modesto Alvarez, José M. González, Paulino Castañedo, Félix Crespo, Laureano Díaz, Emilio Pérez Alvarez, Waldo Menéndez, Maximino Cardín, José Trabanco, Carlos Barceló, Constantino País, Manuel López, Aresti Aurtena., Serafín Pérez Arrojo, Francisco Martínez, Angel Suárez, Ramón Ovies, Manuel Menéndez, Dámaso Arrojo, Braulio Fernández, Juan Gutiérrez, Arsenio del Campo, Juan Gutiérrez, Francisco Huerta, Alfredo Alvarez Suárez, José Ponte, Elías Alonso, Mariano Hernández, Ramón García, Angel Pardo, Manuel Sánchez, Laureano Martínez, Manuel Martínez, Antonio Abilleira, Antonio Vega, Marcelino Avello, Dionisio Ruisánchez, Ramón Rodríguez, Benigno Pérez Pérez, Francisco Martínez, Antonio Vega, Dionisio Ruisánchez, Antonio Fernández, José González, Vicente Suárez, Benigno Suárez, Manuel Avello, Mariano Cano, Miguel Cano, Félix Suárez, José Gómez, Antonio Alonso y Arturo Vega.

Homenaje al señor Presidente General

Almuerzo campestre en los manantiales de San Francisco.

MENU

Aperitivo. Vermouth "Pemartín", obsequio de los señores Santamaría y Compañía.

Entremés. Jamón, salchichón, pierna de puerco y aceitunas.

Entrantes: Lechón al espiche con mojito. Pollos asados.

Postres: Frutas frescas variadas.

Vinos: Tinto Barrica, Laguer, Agua mineral San Francisco.

Sidra "Gaitero", obsequio de los señores J. Calle y Ca.

Café carretero (obsequio de Benigno Suárez).

Tabacos "Nacionales" de Partagás (obsequio de los Sres. Cifuentes, Pego y Compañía)

Concierto Musical

Por la orquesta del maestro señor Juan Penela.

1 Paso doble "Alegrías".
2 Serenata "Bella Luna".
3 Intermezo "Cancelería Ruscana".
4 Paso doble "La Pandereta".
5 Valls "Bullicioso".
6 Paso doble "Gato Montés"

CENTRO ASTURIANO

LAS SECCIONES

Han celebrado la sesión reglamentaria la Sección de Sanidad, a que asistió el Presidente General.

Fueron discutidos todos los asuntos relacionados con ella; se trató ampliamente de las indicaciones del Director Facultativo, sobre la oposición a que deben someterse las plazas de médicos internos de la casa de salud "Covadonga", para ingreso en dicha casa de salud.

RECREO Y ADORNO

También celebró sesión, para discutir los asuntos reglamentarios y tomar acuerdos pertinentes a las obligaciones con motivo de la próxima fiesta del día 9 del corriente.

SECCION DE INSTRUCCION

Ha tomado posesión del cargo de Presidente de la Sección de Instrucción, el señor Nicanor Fernández, pasando a la vicepresidencia el señor José Prendes y a la Secretaría el señor Jesús García Gutiérrez.

Deseamos a los señores Fernández, García y Gutiérrez el mayor acierto en sus nuevos cargos.

Después de la toma de posesión se discutieron los asuntos generales y se trató de la próxima apertura del nuevo curso escolar.

LA DIRECTIVA

Celebró sesión para designar las comisiones que han de actuar en la próxima fiesta, en el desempeño de encomiendas especiales.

También se aprobó el programa que en líneas generales está sujeto a los siguientes puntos.

A las nueve de la mañana del domingo, la misa que tendrá efecto en el viejo solar. Discurso por el elocuente orador sagrado. Canto asturianos, colocación de la primera piedra, a los acordes de los Himnos de Cuba y España.

Himno a Nuestra Señora de Covadonga, por el Orfeón Asturiano.

Discurso por el expresidente Sr. Maximino Fernández y González.

La Banda Municipal amenizará la fiesta.

CENTRO GALLEGO

Ha caído uno de los buenos luchadores de la Sección, Fraga. Sus compañeros entre los que gozaba de grandes simpatías, por su bondad y sus dotes de laboriosidad siempre dispuesto a colaborar en cuanto de él demandaban sus compañeros.

Todos han sentido profundamente la desaparición del amigo cariñoso, del apreciado compañero.

Lo mismo en las horas de su enfermedad, que al abandonar la vida tuvo a su lado a sus camaradas para atenderle primero, y llorarle después.

Descanse en la paz del Señor el bueno de Fraga, y reciban sus familiares, e igualmente sus compañeros el testimonio de nuestro pésame.

AGRUPACION ARTISTICA GALLEGA

Programa de la Velada Literario Bailable que celebrará la Agrupación Artística Gallega, en los salones del Centro Valenciano el sábado 8 del actual, a las ocho y media p. m.

Primera Parte

1 Sinfonía
2 El gracioso juguete cómico en un acto titulado: "Basta de matemáticas"
3 Presentación de la sección de Filarmonía con las siguientes piezas:
A Vals "Sufrimiento de Amor".
B Jota de concierto "La Mazurca del Cordero".

Segunda Parte

1 Sinfonía
2 Exito de risa. El juguete cómico en un acto, y en gallego titulado: "O'Menciñeiro".
Por los Sres. Alvarez, Bernardo, Quintela y García.
3 Números por el Orfeón:
A La Aurora. Rillé.
B Alborada. Veiga.

Tercera Parte

Un escogido programa bailable compuesto de diez piezas, de lo más selecto.

FERROL Y SU COMARCA—UNION MUGARDESA. JUVENTUD GALLEGA.

Estupenda Romería y colosal Verbena en la Quinta "La Asunción"

Será la que se celebrará el día 9 de Septiembre en la Quinta de los Curas en Luyanó, por las Sociedades Ferrol y su Comarca, Unión Mugardesa y Juventud Gallega.

Los esfuerzos realizados por la Comisión de fiestas para la mayor brillantez del festival y comodidad de los asistentes a ella ya tocan a su fin.

Las cantinas allí instaladas cobrarán los mismos precios que en cualquier café o restaurant de la ciudad, el vino gallego que acaba de recibirse es de la afamada marca "Verdeja" vino exquisito de la mejor clase.

Lugar espléndido en la Quinta "La Asunción" y el día 9 es el señalado por toda la colonia gallega para concurrir a tan grandioso festival.

DE PALACIO

NO SE REUNIRA HOY EL CONSEJO

Ha sido suspendida la sesión ordinaria que correspondía celebrar hoy, viernes, al Consejo de Secretarios.

SE PODRA EXHIBIR

Uno de los gerentes de la razón social "Carrerá y Medina", importadores de películas cinematográficas, visitó ayer al Secretario de Gobernación para tratar de la denuncia presentada el día anterior por el Encargado de Negocios de los Estados Unidos, sobre haber sido robada en aquel país una película que la citada razón social ha importado. El aludido gerente llevó un recibo expedido por la "Excelsior Film Co." y otros documentos de los cuales aparece que la película ha sido legalmente adquirida por sus importadores de la Habana, estimando éstos que la cinta hurtada en los Estados Unidos sea una de las tantas copias que hacen las casas productoras.

Es probable que hoy el Secretario de Gobernación se dirija al Alcalde para que autorice la exhibición.

INVITACION

El presidente de la Junta de Educación, señor Valdés de la Paz, estuvo ayer en Palacio a invitar al Jefe del Estado al acto de apertura del curso escolar, que tendrá efecto el domingo próximo, a las nueve de la mañana, en el edificio de la Cruz Roja Nacional.

INTRANSIGENCIA ENTRE CONCEJALES

El senador señor Martínezmoles se ha dirigido al Secretario de Gobernación manifestándole que la excitación de ánimos que reina en Sancti Spíritus se debe solamente a la situación de intransigencia en que se ha colocado los concejales liberales. Pide el señor Martínezmoles al Secretario que actúe con rapidez y energía en el asunto.

SOLICITAN AUDIENCIA

El Secretario de la Asociación de Cigarreros y Obreros en General ha solicitado audiencia con el Secretario de Gobernación para varios comisionados de la misma. Se supone que sea para tratar de asuntos relacionados con la reciente colocación de una bomba en el restaurant "Habana-Madrid".

UNA DENUNCIA

El señor Felipe García, residente en Puerto Padre, se ha dirigido al Secretario de Gobernación acusando de vejación y atropello al sargento de la policía municipal de aquella localidad, nombrado Joaquín Milanés. El señor García, que ha denunciado también el hecho al Fiscal del Partido, pide a Gobernación el nombramiento de un supervisor, alegando que son frecuentes los desmanes de la policía en Puerto Padre.

EL PERSONAL DE LA RENTA

El nuevo director de la Renta, señor Zayas Arrieta, visitó ayer al Jefe del Estado, y manifestó después a los repórters que se propone reorganizar debidamente el personal de aquella dependencia.

LA ALCALDIA DE SANTIAGO DE CUBA

Gran número de congresistas orientales visitaron ayer al Jefe del Estado para tratar del problema de la Alcaldía de Santiago de Cuba.

LA CAMPAÑA VETERANISTA

El Secretario de Gobernación celebró ayer una extensa entrevista con el Jefe del Estado. Tenemos entendido que se trató de los informes rendidos por la policía sobre las reuniones de los "veteranos y patriotas".

EL BANQUETE AL PRESIDENTE

El señor Messonier, organizador del banquete al Jefe del Estado, celebró ayer una entrevista con éste.

EL RETIRO DE LOS MILITARES

En la Gaceta Oficial fué publicado ayer el reglamento para la aplicación de la nueva ley de retiro militar.

Gran Baile de Caridad

El día 15 del corriente ha de celebrarse en el teatro Nacional un gran Baile de Caridad, en honor de la Triunfadora Nacional y provincial, del Concurso de Bellezas organizados por el periódico "El Mundo".

El resultado íntegro de esta hermosa fiesta benéfica, será para el Colegio de San Vicente Paúl y el Asilo de Cienfuegos.