ULTIMAS NOTICIAS
5 CENTAVOS

DIARIO DE LA MARINA

EDICION DE LA TARDE
PAGINAS

ACOGIDO A LA FRANQUICIA POSTAL E INSCRIPTO COMO CORRESPONDENCIA DE SEGUNDA CLASE EN L A ADMINISTRACION DE CORREOS DE LA HABANA.

AÑO XCI — HABANA, SABADO, 19 DE MAYO DE 1923.—SAN PEDRO CELESTINO, PAPA. — NUM. 106

IMPRESIONES

Mis muy distinguidas amigas, María H. viuda de Seva, Francisca G. viuda de del Valle, Rita A. de O'Naghten, Catalina Pérez Pérez de la Riva, Mercedes Montalvo de Martínez, Yuyú Martínez, La Condesa de Jaruco, P. G. de Mendoza, M. S. de Menocal, H. S. de Morales, M. A. Batista de Fernández Morrell, Renée J. de García Kohly, Rosa Castro de Zaldo, María del Calvo viuda de Giberga, Teté B. de Martí, Estela Broch de Torriente, Tomasa A. de la Campa viuda de García, Hilaria Fonts viuda de Conill, María Mendoza de del Valle, Rosa Perdomo de del Valle.

Hace días recibí una carta de sus encantadoras e ilustres mercedes, donde se me suplicaba, en vez de mandarme como tienen ustedes derecho, que diera acogida en las columnas de este diario a la idea feliz que habían ustedes concebido de adquirir por cuestación pública el colosal Cristo de Mateu y donarlo al templo recién consagrado de la calzada de la Reina.

"Las **Impresiones** de usted servirán de vehículo eficaz para la pronta realización de nuestro propósito", decían en su entusiasta y piadosa misiva.

Han pasado los días, y este modesto vehículo, puesto a su disposición por su dueño, está en la piquera esperando en vano que ustedes suban.

Y eso, mis distinguidas amigas, constituye una falta de formalidad, cuando no el incumplimiento de un pacto tácito.

Porque recordarán que habíamos quedado en que ustedes se ocuparían del Cristo y yo de los ladrones.

De que yo he cumplido, ahí están las **Impresiones** de ayer y otras anteriores que lo testifican. Que ustedes no han cumplido, lo atestigua el propio Cristo, que a estas horas debiera estar conmoviendo a las multitudes desde uno de los testeros de la más bella iglesia de la Habana y no yacer todavía entre los paños violetas de un salón profano.

Ignoro las causas, motivos o razones que les hayan hecho adormecerse en la realización del proyecto. Quizás alguno pueda haberles dicho que encargándolo a Barcelona se puede conseguir un Cristo más barato y hasta pintado, condición que no se da en el de Mateu que es todo de madera de un solo color. Quizás alguien haya sostenido que la caoba empleada en la escultura, sumada al jornal del tallista durante el tiempo que se calcula invertido en ella, no vale lo que el escultor pide por su obra. Quizás... pero ¿a qué seguir? Ustedes son demasiado refinadas, para despreciar y reirse de esas observaciones; observaciones que, para hacerlas, se necesita tener en el cuerpo una cantidad muy seria de incultura y de barbarie.

Lo que sí quiero es que reparen ustedes en la situación en que están colocadas. Recojo la idea y la lanzo, porque ustedes me lo piden, y ahora dejan ustedes a este servidor en la estacada, al Cristo en la Cruz y al gran Mateu en una situación que no se la merece ciertamente.

Yo no pienso, como algunas almas piadosas, de esas que hoy me arrancan el pellejo a mí y mañana se lo arrancan a ustedes, que sólo ustedes debieran cargar con la Cruz y llevarla a la Iglesia de Reina, sin el Cirineo de una suscripción pública. Porque, según eso, si se atiende nada más que a la capacidad económica de los que lanzan una idea para discurrir de ese modo, habría que convenir en que no pueden tener ideas más que los que no tengan una peseta, y la experiencia nos enseña que las ideas de estos últimos no suelen ser todo lo piadosas que debieran.

Mándenme todo lo que quieran, menos cartas donde me brinden lo que después no van a poder cumplir.

A sus plantas que beso con devota admiración,

José I. Rivero.

Titulares de una información de un cajón de basura que sale, naturalmente, por la noche.

Título principal:

El socio de Pepín Rivero denunciado.

Subtítulo:

Se evidencia que el señor a quien va dirigida esta carta es un perfecto canalla.

La carta comienza de esta manera:

Señor Director de... (aquí el nombre del cajón de basura.)

A confesión de parte...

Nosotros no hemos estado nunca en Presidio por estafa.

¿Qué significa esta afirmación?

Pregúntenselo al Fundador. No al Coñac, sino al fundador de los tres libelos.

INTERESANTES DATOS SOBRE LA RIQUEZA INDUSTRIAL DE MEJICO

ENTREVISTA CON EL ENCARGADO DE NEGOCIOS Y DESFILE DE CURIOSIDADES, DEL BELLO Y EXOTICO ARTE AZTECA

Cuba necesita extrechar más las relaciones comerciales existentes con sus hermanas las repúblicas latinoamericanas. Su historia, su lengua y su raza exige que los lazos de confraternidad se estrechen más aún, tanto en el orden comercial como en el político.

Deseosos de conocer las opiniones de los dignos representantes diplomáticos de los países Centro y Sud Americanos, dirigimos nuestros pasos hacia la mansión que ocupa en el Vedado la Legación de los Estados Unidos Mejicanos.

Sr. Armendáriz del Castillo, Encargado de Negocios de Méjico en Cuba, nuestro redactor mercantil Sr. Florentino Rodríguez de León y el Sr. Victor León de la Oficina Nacional de Relaciones Comerciales Internacional platicando sobre la prosperidad mejicana.

El señor Ministro, —preguntamos— un policía que estaba sentado en la terraza.— Dígame a quién anuncio, nos contestó muy afablemente.—A un redactor del DIARIO DE LA MARINA, dijimos al uniformado guardián.

Unos momentos de espera.—Pasen ustedes— y empujando suavemente unas mamparas de cristal nos introdujo en un lujoso salón de recibo.

Como el señor Ministro demoraba un poco de tiempo, dedicamos nuestro ocio a recorrer con vista curiosa el salón. Todo allí tenía sabor mejicano. Los adornos de las mesas eran preciosos sarapes tejidos primorosamente por los indios aztecas. Verdaderas filigranas de tapicería donde se hace alarde de colores y donde cada color es objeto de una escala notable de tonos. Cuadros con preciosos trabajos en plumas de ave pequeñas figuras de onix, y objetos estilo talavera se veían diseminados por las estucadas paredes y las lujosas vitrinas. Sobre una mesa podían admirarse muchas curiosidades hijas de la paciente labor de los indios, que sin preocuparles grandemente el tiempo, con una afilada cuchilla hacen grabados sobre cocos, jícaras, avellanas y nueces. Absortos ante tantas pequeñas esculturas no pudimos darnos cuenta de que el señor Ministro había entrado en la estancia.

Perdone usted señor ministro, pero contemplando estas preciosidades no nos dimos cuenta...

—No se preocupen, nos dijo en el tono más jovial. Yo me regocijo cuando algo de mi país llama la atención en el extranjero. Esas pequeñas curiosidades que ustedes contemplan son las que constituyen una industria única de mi tierra. La paciencia de mis indígenas compatriotas hace que puedan hacerse cosas tan raras. Vean ustedes, dijo, mientras tomaba de la mesa una cajita que apenas medía un centímetro cúbico. Con gran cuidado la abre y de ella saca dos cajitas de papel más pequeñas. Abiertas éstas nos muestra dos figuritas pequeñas que casi no pudimos distinguir a primera vista, más ayudados de un lente pudimos observar que eran unas figuras completas, perfectamente vestidas, llevando en una mano un bastón y en la otra una garrafa de barro. Una interrogación debió ver el señor Armendáriz del Castillo en nuestro rostro cuando nos dijo: —¿Saben de qué se trata?— Sinceramente nó, le contestamos. Pues esas, esas son pulgas vestidas. ¿Verdad caro lector que el caso es para asombrarse? Pues eso hicimos nosotros. Luego nos mostró infinidad de objetos de cuero repujados, estatuitas de cera con figuras de charros ecuestres, cocos maravillosamente labrados, objetos de hueso y mil cosas más... todo un muestrario de las

(Pasa a la página 2)

EL 20 DE MAYO

LAS ESCUELAS PUBLICAS CELEBRARAN MAÑANA "EL BESO DE LA PATRIA"

En el teatro de Payret cedido generosamente por los Caballeros de Colón, se efectuará mañana a las 9 a. m. la fiesta escolar de "El Beso de la Patria", presidiendo el acto el doctor Carlos M. de Céspedes.

He aquí el programa:

1.—Apertura por Walfredo R. Vicente, ex-alumno de la Escuela 43.

2.—Himno Nacional, cantado por un grupo de escolares.

3.—Discurso explicativo de la significación del Premio y de las derivaciones cívico-morales que de su establecimiento se esperan, por el doctor Oscar Barceló.

Descenso lento de la bandera sobre las cabezas de los escolares premiados.

4.—Distribución de los premios. Himno "El Beso de la Patria" cantado por un coro de niñas y niños.

5.—"El Beso de la Patria", poesía escrita expresamente para esta fiesta por Heliodoro García Rojas, y recitada por la Directora de la Escuela número 72, señora Rafaela Morejón.

6.—Himno Escolar de la Escuela número 25, cantado por un coro de niñas y de niños de las Escuelas 16, 72 y 25.

7.—Calistenia Estética, por alumnas de la Escuela 14.

8.—Las tres fechas, recitación por las niñas de la Escuela 22, Encarnación de Armas, Josefina Ordóñez y Alicia Valera.

9.—A Cuba, poesía recitada por el alumno de la Escuela 29, José Vargas.

10.—A los niños premiados, composición escrita expresamente para esta fiesta por Dulce María Sainz de la Peña, y recitada por un alumno de la Escuela 33.

11.—Los aros, coro por Federico Urbach, del Libro Tercero de Lectura por el doctor Montori, cantado por alumnas de la Escuela 16.

12.—Mi Patria, recitada por alumnas de la Escuela 32.

(Pasa a la pág. CUATRO)

DEL PROBLEMA DE ESPAÑA EN MARRUECOS

Osmán Digna libertado por los ingleses y el recuerdo de su insurrección en Africa

No por tratar de disminuir la importancia de los sucesos de Abarrán y Annual de 1921; sino para demostrar que aunque haya habido sorpresa de las tropas españolas en Marruecos, en esa fecha, no ha sido España la única nación que en Africa ha sufrido contratiempos y reveses, según hemos expresado ya con relación a Francia, los Estados Unidos e Italia, hoy nos vamos a ocupar, aunque sea someramente, de la extraodinaria sublevación de Osmán Digna, en los años de 1882 a 1886, en que ese sudanés contribuyó a la muerte del General Gordon, en Khartum, y a la pérdida total del Sudán que quitó a los ingleses, hasta que Lord Kitchener lo venció e Inglaterra lo metió en una prisión del Cairo.

Como veremos, hay algunos puntos de contacto entre ambas insurrecciones, la del Sudán, de Osmán Digna, y la del Riff con Abd el Krim al frente. Muchos que recuerdan los detalles de la sublevación de Osmán Digna, habrán pensado quizás que hace tiempo que murió ese jefe insurrecto; pero recientemente en la Cámara de los Comunes se pidió que se le pusiese en libertad, y entonces recordaron las gentes, que ha llevado veintidos años en una mazmorra, que tiene ahora ochenta y siete años de edad, y que conquistado el Sudán por Kitchener y afianzados allí los ingleses, bien pudiera ponérsele en libertad sin peligro ninguno de que renovase sus sublevaciones.

Llegó esa ignorancia respecto de lo que sucedió con Osmán Digna, a tal punto, que en algunos libros ingleses se dice que murió en 1900. Da pié para ésta suposición el que apresado en un campo de batalla se le metió inmediatamente en la prisión del Cairo para que sus partidarios lo creyesen desaparecido. La primera vez que Inglaterra tuvo noticia de Osmán Digna, fué cuando se proclamó por Mohammed Ahmed, la guerra santa contra Inglaterra, siendo su lugarteniente Osmán Digna, Emir del Sudán Oriental.

Llegó a tener Osmán Digna, antes de esa sublevación, una fortuna considerable, comerciando en esclavos que los traficantes le traían del interior de Africa, y que él después los vendía en las costas del Mar Rojo, y hasta en el Golfo de Persia.

Era, indudablemente, un hombre de gran habilidad militar, y pronto llegó a ser jefe de las tribus que se oponían al dominio británico en el Sudán. El éxito más notable en toda su campaña, fué en Tokar, donde derrotó completamente a las tropas inglesas mandadas por el Coronel Baker, a esa victoria siguió la de Tamai, donde también venció a los ingleses y les quitó una batería de cañones.

El Gobernador militar inglés, de Suakin, puso su cabeza a precio, y con ese motivo se escondía para volver a aparecer; y ese deseo de borrar toda noción de dónde estaba Osmán Digna, llegó al punto que despues de la primera batalla de Ondurmán, por Kitchener, los partidarois de Osmán Digna construyeron una tumba y depositaron allí un cadáver, propalando despues que era el de Osmán Digna.

Luego, en 1886, cuando Lord Kitchener se puso al frente de las tropas inglesas en el Sudán, se enteró ese jefe inglés de que Osmán Digna había reunido un gran ejército y que estaba dispuesto a librar batalla a los ingleses. En efecto, lucharon ingleses y sudaneses en Atbara, siendo vencidos los sudaneses; y luego en Noviembre de 1889, al Sur de Khartum, nuevamente derrotó Lord Kitchener a los sudaneses, quedando destruído por completo el poder del mahdismo.

El Califa del Sudán, viendo que se había perdido la batalla reunió a sus hijos y sus hermanos en el mismo campo de la lucha para tratar de

(Pasa a la pág. CUATRO.)

GLOSAS

EL BIEN DE LOS BIENES

Dar, dar, dar, dar siempre—el credo y la prédica del amado poeta de "Plenitud"—no se aviene habitualmente con el inmediato rigor de nuestro vivir. La vida misma ¡es tan parca en sus ofrendas! En ella está la peor enseñanza; de ella nos viene el más desmoralizador ejemplo. Si fuese más fácil la vida y más generosa de sus encantos, y menos arisca a nuestro reposo; si, por no recibir limosnas de ella, no nos viésemos forzados a arrebatarle, despojo a despojo, el saber y la pitanza, todos los hombres seríamos generosos.

A aquel pesimismo que juzga avara y huraña la vida, hay que oponer este superior optimismo de creer que la dádiva es fundamentalmente simpática a la naturaleza humana. Lo atroz es pensar que sólo a los que pudieron y supieron quitar mucho les es dado poder dar...

* * *

Filosofías—¡horror!

También yo—como don Mariano Aramburo, de quien me lo cuentan—detesto la cotidiana y menuda filosofía al margen de la actualidad. Porque la filosofía es actitud solemne, y ya dijo el cínico inglés que "la vida es cosa harto seria para tomarla en serio."

Es elegante, también, no interesarse demasiado líricamente en las cosas. El periodista, por ejemplo, que se conmueve ante la penuria de una pobrecita viuda desvalida, con ocho hijos pequeños en una mísera bohardilla, muestra tener una gran generosidad—cordial o retórica—; pero no hay duda de que su lacrimosidad es poco elegante.

Ahora bien, ¿ha de privar siempre la elegancia? ¿Qué son las formas y las actitudes cuando se apartan de la vasta tragedia—¡oh, sí, tragedia!—de las vidas nuestras?

A las veces, nos sube de algún rincón del animado espectáculo, un leve vaho de tristeza oculta, de dolorosa limitación; y uno, que quiere sonreir siempre, burloncillo y discreto, se siente perder su impasible compostura.

Admira ver entonces cómo el más feroz Nietzcheano hace un alto en la brega para "hacer florecer a besos" los muñones del niño sin manos, para repatriar con su óbolo a una infeliz que se muere de tisis y morriña, o para allegar algún destello de luz íntima al alma de los ciegos.

* * *

Desde Santiago de Cuba me escribe la señora Mariana Navarrete y Parreño, agradeciéndome mi artículo sobre la Asociación Valentín Haüy, protectora de los ciegos.

Termina así su carta:

"Respecto al concurso intelectual que solicita esta Asociación, es el pedir a las personas caritativas dediquen una pequeña parte de sus ocios a copiar para los ciegos, y haría usted un gran servicio a la obra que realizamos haciendo presente, por medio de las distinguidas e importantes publicaciones de DIARIO DE LA MARINA y "El Fígaro", que a las personas que deseen ayudarnos en la noble tarea de copiar para los ciegos, les enseñaremos por correspondencia, habilitándolas para ello en tres o cuatro lecciones y gratuitamente, pues es el único medio de que puede disponerse para dotar de libros a la escuela."

Cuando un hombre dice: "Nada tiene usted que agradecerme, amigo mío", las más de las veces piensa: Hace usted bien en agradecérmelo: ya ve usted qué bueno soy... Mas crea la dama de Santiago que, por excepción, no es así en este caso. Nada tiene que agradecerme. Un artículo, sólo pide imaginación, no sacrificio; y para escribir aquél, el glosador no sufrió sino en imaginarse ciego un instante, con los ojos pecadores insensibles a la luz, al color y al gesto de las cosas...

* * *

Vosotras, mujeres para quienes, únicamente, dicen algunos que escribo (sin duda porque les parece femenil ocuparse del arte y no insultar al prójimo), escuchad esa exhortación de las mujeres de Santiago.

Un ciego es una potencialidad humana más que igual—superior a los demás hombres. ¿Habéis hablado alguna vez con "Nené" de Armas, ese compañero evangélico, con barba de nazareno y una amplia comprensión de todo? Es ciego totalmente. Mas por vuestro caminar, por el leve timbre de una palabra vuestra, él se apercibe de vuestra presencia y os identifica, como si ese misterioso nimbo que los antiguos atribuían a la personalidad, iluminase inequívocamente las pupilas del ciego. En la ópera, yo he visto a Nené estremecerse hondamente, en éxtasis de superior apreciación. Los juicios prenden lúcidamente en su cerebro; con efímero trato, él os conoce mejor que nadie y os hace ofrenda más consciente de su amistad.

Se dirá—metafísicamente—que "la Naturaleza es sabia": que busca, como el agua, su equilibrio y su nivel perfecto, compensando la deficiencia de una facultad con la sutilización de las otras. Todo equivale a decir, más positivamente, que la función crea el órgano.

Pero el ciego adquiere, con el esfuerzo habitual de apercepción, una más penetrante y duradera inteligencia de la realidad que los demás mortales. Su imperfección le acerca más a la perfección. De aquí que un pueblo que descuide a sus ciegos, que no les provea de aquellas oportunidades y neceseres adecuados a su educación, sea, por esa negligencia, un pueblo.... ciego.

Si el Estado nuestro apenas se ocupa, ¿no lo haréis vosotras, mujeres que bordais por pasar el tiempo, y por pasar el tiempo lo perdeis sin caridad ni provecho?

Imagino que debe haber una exquisita diversión espiritual en eso de copiar para los ciegos. En el fondo: "el privilegio de los privilegios, el bien de los bienes, la prerrogativa de las prerrogativas: ¡DAR!"

Jorge MAÑACH.

La Explosión del Maine y la Guerra de los Estados Unidos con España

XXVIII.

EL ESTADO DE GUERRA

El día 20 firmó el Presidente Mc. Kinley la resolución conjunta aprobada por el Congreso el día 19, y desde ese momento indudablemente existía el estado de guerra con España, y no como el Congreso americano declaró, que fué desde el día 21 de Abril.

Los comentarios que hicieron los periódicos norteamericanos después de esa conducta de rapacidad y felonía del Gobierno de los Estados Unidos, con España, según dijo el Sr. Ugarte en "New York Times Book and Magazine", de Agosto de 1920, no dejan de tener cierta gracia trágica, si vale la frase; porque, por ejemplo, el mismo James Ford Rhodes, página 67 de su obra tantas veces citada por nosotros "The Mc. Kinley and Roosevelt Administrations", se complace en decir:

"La fértil isla de Cuba, esa perla de las Antillas tan codiciada por América, en el momento en que como el fruto maduro iba a caer del árbol, en la boca, americana renuncia esta a todo deseo de conquista".

Pero como el deseo, según dicen los ingleses, es lo que produce la paternidad del pensamiento, ese mismo Mr. James Ford Rhodes, que nos hace creer que obraban los Estados Unidos de modo tan desprendido y generoso no queriendo apoderarse de Cuba, cosa que hicieron a virtud de la claúsula 4ta., de la resolución conjunta, redactada por Mr. Teller, se vende a sí mismo en la página 176 de ese libro que acabamos de citar, porque en la primer línea del capítulo VII de su obra que empieza en esa página, dice Mr. Ford Rhodes lo siguiente, nada menos que en Diciembre de 1922, es decir, hace unos días:

"Con nuestras nuevas colonias ha sido imposible mantener una unidad cronológica al hablar de ellas en la guerra de España", y sigue diciendo:

"Hay que hablar ahora, de nuevo, de Puerto Rico, Cuba y Filipinas, reanudando la relación para que no resulte truncada la historia de las transacciones que con ellas hemos hecho".

(Pasa a la pág. CUATRO.)

NECESIDAD DE REALIZAR OBRAS EN EL ROQUE

(POR TELEGRAFO)

Perico, mayo 18.

DIARIO DE LA MARINA.—Habana

Reunidos en Asamblea los Colonos damnificados por las inundaciones del Roque hemos acordado suplicar a Vd. haga conocer por medio de su importante periódico que el Canal del Roque es obra admirable y muy beneficiosa pero está abandonado; hace ocho años que no se limpia ni se draga.

Es indispensable que pongan una draga enseguida, pues si comienza la estación de las lluvias sin hacer nada las pérdidas serán incalculables y volveremos a los días de tristezas y ruinas, ante todo por descuido de los que están obligados a velar por el pueblo.

José Manuel Casanova, Vice-presidente y Administrador General España, **Baldomero Rodríguez, Esteban Umpierres, Amalio López, José Fernández, Santiago García, Fernando Loinaz** y siguen las firmas.

CRONICAS AMERICANAS

(Por TANCREDO PINOCHET)

La infancia y primera juventud de Sarah Bernhdt

Al decir de Mme. Berton, que escribe ahora la vida íntima de Sarah Bernhardt, la madre de la trágica, Julie Bernard, llevó en París una vida sórdida, cuyos detalles es necesario omitir. La pequeña Sarah había sido entregada a un pobre matrimonio de París para que cuidaran de ella.

Pero Julie era hermosa y logró atraer en forma duradera el interés del Duque de Morny, medio hermano de Napoleón III. Al principio el duque ocultaba su amistad con Julie, pero después la reconoció públicamente.

Cuando Sarah tenía siete años, el Duque estaba cubriendo los gastos de Julie con tal liberalidad que ésta llevó a su casa a su hija.

Desde pequeña le fascinaba el teatro a Sarah. Una noche no volvió a su casa, causando gran alarma a su madre. Todo lo que se hizo por encontrarla fué inútil. El día siguiente volvió. Había permanecido toda la noche en el teatro de la ópera, oculta, para poder ver la representación siguiente, para la cual no tenía como comprar un billete de entrada.

Su madre la envió a un convento para su educación. Pero tres veces fué expulsada por mala conducta, la última vez en forma definitiva.

Una de las primeras aventuras amorosas de Sarah fué con el empleado de un empresario de pompas fúnebres. Lo que le atraía en este individuo era el misterio trágico de su profesión. Ella le hizo prometer que la dejaría presenciar el embalsamamiento de uno de los muertos. Como él no cumpliera su promesa, ella peleó con él.

Sus amores con un fabricante de guantes, con el boticario de la esquina etc. son muy chocantes para ser contados. La cronista dice: "Muchos de los episodios de la temprana juventud de Sarah y de sus dos hermanas, Regina y Jeanne, son demasiado chocantes para poder narrarlos".

La madre de Sarah daba una tarde una recepción a la cual habían sido invitadas varias actrices prominentes y personajes de importancia. Se le dijo a la adolescente que se quedara a fuera jugando, pues era demasiado joven para tomar parte en la tertulia.

Sarah se fué, pero en el medio de la fiesta, cuando los invitados estaban bebiendo champagne, apareció en el salón, vestida con un traje de gala de su madre, y, esquivando la mirada de ella, principió por propia iniciativa, a declamar el drama de Ruy Blas, muy popular entonces en París. Declamó casi todo el drama, sin omitir la parte de ninguno de los personajes.

El Duque de Morny, "protector" de la madre de Sarah, exclamó cuando ella hubo concluído:

—Esta niña es un genio. Debe estudiar en el Conservatorio.

Con la influencia del duque —se necesitaba entonces de tales influencias— Sarah fué admitida en el Conservatorio, donde principió su carrera oficial que la llevó a la cumbre de la gloria.

El que esto escribe, muchacho adolescente entonces, la vió en París cuando interpretaba "L'Aiglon" que Rostand había escrito para ella. Fué

(Pasa a la página QUINTA)

Album del Rey

NUMEROS ENCUADERNADOS

Encuadernación flexible, imitando piel estampado a fuego $3.00

Encuadernación con lomo y puntas imitación piel estampado a fuego $2.00

Los que deseen recibir su numero encuadernado deberán remitir el importe en giro postal a la orden del Administrador de este periódico. Apartado 1010, Habana.

El Album del Rey se repartirá el 17 de Junio

DIARIO DE LA MARINA

FUNDADO EN 1832

DIRECTOR: DR. JOSE I. RIVERO — PRESIDENTE: CONDE DEL RIVERO — ADMINISTRADOR: JOAQUIN PINA

PRECIOS DE SUSCRIPCION:

HABANA	PROVINCIAS	EXTRANJERO
1 mes ..... $ 1-60	1 mes ..... $ 1-70	3 meses ..... $ 6-00
3 Id. 4-80	3 Id. 5-00	6 Id. 11-00
6 Id. 9-00	6 Id. 9-50	1 Año 21-00
1 Año 18-00	1 Año 19-00	

Prado, 103 Apartado 1010. Teléfonos: Redacción: A-6301; Administración y Anuncios: A-6201; Imprenta: A-5334. Habana

MIEMBRO DECANO EN CUBA DE "THE ASSOCIATED PRESS"

BATURRILLO

El Secretario de Instrucción Pública, las Maestras de las Escuelas Normales de la Habana y Matanzas y la de la benemérita Escuela del Hogar, han tenido la bondad de invitarme a la fiesta gimnástica con que esas instituciones conmemoran el día de la República, en la Quinta "La Asunción", de Luyanó.

Si no hubiera hecho el propósito firmísimo de no salir de mi cueva si no por causa de veras grave tendría el gusto de asistir al acto, muy más noble, educador y bello, que charlotadas y carreras de automóviles.

Muchas gracias.

Leo que adelantan los trabajos en pro de la reelección de Zayas, no obstante las sangrientas lecciones de la experiencia; no obstante ser esa, la reelección de los Presidentes, la causa de nuestros graves males.

En 1906 la revolución por imposición al pueblo de la reelección de Palma; en 1916 la de Febrero, por la de Menocal; en ambas ocasiones por el funesto empeño de ahogar la voluntad del pueblo elector, en su inmensa mayoría liberal.

Leo que se organizan fuerzas conservadoras en torno de Menocal; que aspira este fatal caudillo a un tercer término presidencial, no obstantes haber hundido al país y puesto en peligro la nacionalidad con sus últimos cuatros años de peculado y concupiscencias.

Zayas... Menocal... Antes Menocal y Gómez; ahora el actual y el pasado Presidentes, igualmente desacertados, igualmente responsables ante la conciencia pública de grandes yerros.

¿No hay más cubanos presidenciables? ¿Volvemos a los días de la Monarquía Española: Cánovas o Sagasta Sagasta o Cánovas; siempre los mismos hombres turnando en el poder? ¿No es hora de que otros cubanos ilustres ensayen nuevas formas de gobernación y pongan en planta procedimientos nuevos en honra y provecho de la colectividad?

Y lo mismo en 1906, que en 1916, que ahora todo el luchar, todo el resistir, todas las combinaciones y todos los abusos, no han tenido otro motivo inspirador que la enemiga al liberalismo; siempre el empeño de las minorías de imponerse a los más; siempre las oligarquías las partidas de la Porra, los agentes palaciegos y los envanecidos, ahogando al derecho de las mayorías. Y dicen que esto es democracia!...

Los liberales que apoyen la reelección como los liberales de brillante ejecutoria revolucionaria que en 1906 constituyeron el Gabinete de Combate y en 1916 secuestraron la documentación electoral y falsificaron actas y boletas para anular por el fraude la candidatura liberal, procedieron y proceden con artería manifiesta.

Para hacer eso, para traicionar a sus comitentes y votantes luego de haberse encumbrado sobre sus hombros, el decoro político exige, por lo menos la renuncia pública y terminante de los poderes recibidos.

Venga la apostasía pero venga clara y dura, en pleno día, no entre las sombras de maquinaciones misteriosas en la vecindad del Tesoro de la Nación.

"El Heraldo Pinereño" interesante novel colega, reproduce una comunicación que ha sido dirigida al Secretario de Obras Públicas, por el Gobernador de Pinar del Río, coronel Herriman alarmado por la salubridad pública en peligro.

Asegura el Gobernador que el agua que beben los vecinos de la capital vueltabajera es esquerosa, enlodada, contenedora de gérmenes morbosos. Promete enviar al Secretario un depósito con cierta cantidad de agua del acueducto para que vea lo sucia que ella es. Y eso en tiempos de prolongada sequía: en cuanto vengan las lluvias de verano, los pinareños beberán fango.

Todo puede conjurarse mediante filtros; el acueducto está obligado a colocar filtros en sus tanques o cañerías maestras; él no puede cobrar al pueblo por envenenarle; él ha de suministrar agua potable puesto que la cobra.

Y vea mi ilustre compañero Pérez Castañeda, vueltabajero como yo, vea cómo si el porcentaje de mortalidad no es tan bajo en Cuba como la bondad del clima y los efectos de la enseñanza norte-americana hacían esperar, vea cómo de ello solo es culpable la dejadez de los nativos administradores de la cosa pública.

En otros países, en Bélgica por ejemplo; en otros ciudades, por ejemplo en Boston los turistas cubanos han podido ver el agua de las cloacas transformada en agua bebedíza, clara y limpia el agua asqueros de los albañales, merced a los excelentes filtros y a las sales en ellos empleadas para que el vecindario pueda volver a utilizar el indispensable líquido, ya que son escasos o están muy distantes los manantiales puros. Aquí las empresas de acueducto, pudiendo suministrar al pueblo que paga agua cristalina, suministran fango. Y las autoridades superiores... como el de Lima, para decirlo en el argot criollo.

El eminente Sánchez de Bustamante ha partido hacia Europa. Va a asistir a las sesiones del Tribunal Permanente de Justicia Internacional de que es meritísimo miembro. Y va a tomar parte en las Conferencias de Derecho Internacional, que se celebrarán en la nación de la Reina Guillermina.

Va a honrarnos otra vez, a enaltecernos como patriota, a conquistar nuevos laureles para su frente de eximio pensador y nuevos aplausos para la intelectualidad cubana.

Mi simpatía, mi reconocimiento, mi cariño siguen al admirado maestro de esta generación vacilante.

Dios nos lo devuelva rejuvenecido y más glorioso.

Una simple observación a un patriótico editorial de "El Mundo", edición del jueves.

Dice el muy popular colega que "nuestros vecinos, día por día, con paciencia y tesón sajones han ido inmiscuyéndose en nuestros asuntos internos con más autoridad que nosotros que somos los amos."

La observación es esta: "nosotros, día por día, con frivolidad y dejadez tropical hemos ido pidiendo y tomando dinero a los vecinos, por muchos millones de duros, para darles el natural derecho de inmiscuirse en nuestros asuntos internos en garantía y defensa de su dinero.

Así es como hay que plantear el problema.

El vecino de mi casa, todos los vecinos de mi cuadra, están impedidos de fiscalizar mi mesa y averiguar en qué gasto lo que gano y si duermo o trabajo porque nada les debo ni les pido. Pero si un día les diera un sablazo, si un día tomara al fiado al tendero de la esquina y en vez de pagarle oportunamente diera bailes y conciertos en casa con su dinero, por lo menos me calificaría de tramposo y me embargaría los muebles.

En favor de Mary Menéndez Ros, poetisa sin fortuna ni salud, se ha constituído una Comisión arbitradora de recursos. Antonio Menéndez y Bernardo Salt, me suplican la reproducción de una Circular que han dirigido a muchas personas.

La favorecida vive en Campanario 187.

La Circular no cabe ya en mi Sección de hoy.

J. N. ARAMBURU.

INTERESANTES DATOS SOBRE LA RIQUEZA INDUSTRIAL DE MEJICO

conocidas "curiosidades mejicanas" apreciadas en el mundo entero.

—Pero siéntense ustedes, nos dijo finamente. Ocupamos un juego de butacas situados en un ángulo del salón. Ya acomodados en esa forma, entramos de lleno en el objeto de nuestra visita.

Para no hacer más cansado nuestro diálogo, dejaremos hablar al señor Ministro.

La intensificación del intercambio comercial— nos dijo— entre Méjico y Cuba ha absorvido gran parte de mi labor, tratando de salvar los escollos que lo dificultan actualmente. Usted no ignora que a pesar de que sólo nos separa una corta distancia entre nuestras costas y a pesar de que hablamos el mismo idioma y estamos ligados por grandes afectos, México no es tan conocido para los cubanos como debiera ser-

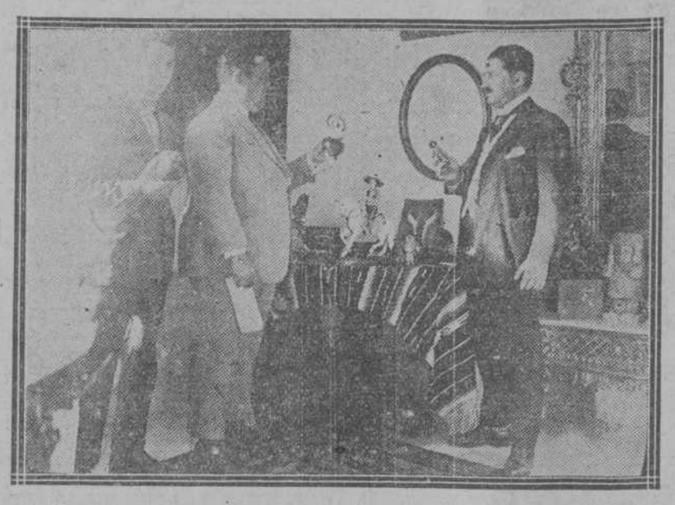

Figuritas en cera de charros ecuestres, jícaras primorosamente pintadas, objetos de cuero repujados y un arsenal de curiosidades, constituyen una industria mejicana admirada en el mundo entero.

lo. Cuba tampoco lo es para los Mexicanos, que si bien es cierto de que casi a diario pasan barcos por la Habana, conduciendo a viajeros de mi país, apenas si esa escala les dá tiempo para admirar las bellezas panorámicas de la bahía, el hermoso ensanchamiento de la ciudad y la alegría de sus calles bulliciosas. Es también cierto, que muchos Mexicanos estuvieron aquí durante luchas intestinas, pero, desgraciadamente, ésto en lugar de ayudar a hacer más sólidos los vínculos comerciales de los dos pueblos, sirvió en parte, con su propaganda partidaristas para despertar grandes recelos y desconfianzas. Por otra parte, el Tratado de Reciprocidad Comercial existente entre Cuba y los Estados Unidos, restringe indirectamente el número de artículos Mexicanos que se pudieran importar a esta Isla con provecho para el comercio.

Sin embargo de todas estas dificultades, el mútuo afecto que se profesan nuestros dos pueblos, la riqueza potencial minera y agrícola y el gran desarrollo industrial de México, me dan una confianza plena de que no está lejano el día en que nuestros dos países se abastezcan mútuamente de artículos que hoy nos llegan de lugares más lejanos.

Como artículos de gran consumo en Cuba, que desde hace algunos años se importan de México, señalaré los garbanzos, los frijoles negros, vainilla, henequén y petróleo, y desde un año a esta parte también se traen naranjas cocos, y otros frutos. También nos llegan aunque en pequeñas cantidades artículos de éstos, llamados curiosidades mejicanas.

Pero todavía hay una infinidad de productos que encontrarían un seguro y ventajoso mercado en esta Perla de las Antillas, tales como nuestras bellísimas flores, una variedad de exquisitas frutas que se producen en México tan buenas como las de España y la alta California, nuestros deshilados y tejidos que pueden compararse ventajosamente con los de Islas Canarias y Filipinas, nuestras esterillas o petates como vulgarmente se llaman, que en climas tan ardorosos como éste, sustituyen con ventajas a las alfombras y las colchonetas de las camas. Señalo estos artículos para no mencionar la larga lista que harían esta conferencia interminable.

Tengo el propósito, y ya estoy gestionándolo con mi gobierno, de llevar a México una excursión formada por comerciantes e intelectuales cubanos para que conozcan íntimamente a México en el orden industrial, agrícola, comercial y literario. Esta excursión puede muy bien hacerse por los vapores de la Compañía Trasatlántica Española a un precio bajo de pasajes y que luego nuestro gobierno puede quizás facilitar gratis los pasajes de ferrocarril. Pudieran visitar a Orizaba, Puebla, San Luis, México y otras poblaciones, escogiendo el mes de Septiembre de modo que puedan participar de los festejos de nuestra independencia. También pudieran visitar algunos Estados del Norte como Querétaro, Monterrey y San Luis Potosí retornando por Tampico. Nuestras Cámaras de Comercio que tienen gran deseos de extrechar cada vez más las pocas relaciones comerciales que existen actualmente entre ambos países, tengo la plena seguridad de que habrían de prestarse a darle el mayor calor posible a esta excursión que más de una expedición de recreo puede ser para una estudiosa labor de todo lo que valen nuestros valores económicos. Una fácil compenetración del Comercio de ambos países, podría traer como consecuencia un abaratamiento para la vida de nuestros dos pueblos.

En estos momentos mi Gobierno presta la mayor atención a los cultivos. Tierras que durante siglos han permanecido incultas comienzan a ser labradas por los indios, a quienes tratamos de inclinar hacia el trabajo, única manera de poderlos preparar hacia el progreso y la riqueza. Fundamos escuelas y granjas agrícolas en todo el territorio de la unión, proporcionamos útiles ó implementos y regalamos semillas. Una perfecta Organización de maestros misioneros recorren todo el territorio. La labor de estos educadores es ir de escuela en escuela enseñando a los profesores de instrucción, cuál es el sistema mas apropiado para enseñar a la clase pobre, haciendo y formando en los hombres del mañana un alto espíritu hacia los trabajos agrícolas, base fundamental para que los jóvenes pueblos de América puedan surgir potentes y vigorosos ante la vieja Europa, porque indiscutiblemente América ha de ser con los años el centro de aprovisionamiento de los países del otro lado del Atlántico. Nosotros nos preocupamos hondamente por el porvenir de nuestro pueblo y para hacerlo grande creemos que hay que educarlo y prepararlo en la escuela. Allí como en todas las naciones hay una corriente grande, inclinando a la juventud hacia las profesiones. Millares de jóvenes cursan sus estudios en las Universidades, ansiosos de abrirse paso en la vida al adquirir su título. Desgraciadamente el campo que ellos ven florecer cuando ocupan su pupitre de estudio, luego se hace muy árido y pesado y si bien es verdad que muchos llegan al pináculo de sus aspiraciones, otros se ven obligados a aceptar empleos del Gobierno y a internarse en el campo de la política para poder librar la subsistencia; por eso la Secretaría de Educación Pública de mi país, ha ordenado que para poder cursar estudios universitarios, antes es necesario poseer el dominio de un oficio por modesto que éste sea y al efecto, ya se están montando las maquinarias necesarias, empezándose por las de la mecánica y la herrería, en las escuelas Normales Preparatorias. Todos confiamos que esta medida ha de producir resultados positivos que han de palparse prontamente.

También por iniciativa del Departamento de Bellas Artes en la Secretaría de Educación Pública, se han estado formando en toda la República Ligas Culturales que tienen por misión ampliar los conocimientos de las clases laborantes, en distintos ramos. Las ligas están formadas por miembros honorarios y no disfrutan de emolumentos, haciendo únicamente la Secretaría de Educación, los gastos de escritorio que demanden. El plan que desarrollan esas ligas pro-cultura será de enseñanza práctica, elemental o técnica, según los casos y auditorios. Solamente en el distrito federal se han formado cerca de cuatrocientos cincuenta ligas. En total, las ligas que se han establecido en la República, son ya cerca de mil, siendo uno de los Estados donde se han formado mayor número, los de Veracruz y Jalisco.

Referente a su pregunta sobre nuestras principales riquezas, le diré que éstas son muchas y muy importantes, sinembargo voy a darles una idea de las principales a grandes rasgos ya que otra cosa sería sumamente larga para poderlas relatar en una interviú. Apesar de la crisis prevista por los pesimistas que aseguraban el próximo fin de nuestra industria aceitífera, la recaudación correspondiente al impuesto sobre la producción del petróleo, aumentó en unos ocho millones de pesos, sobre la de 1921. Los ingresos obtenidos por el Erario durante el año de 1922 por concepto de impuestos denominados "Especiales" ascendieron a la suma de $97.480.321-27 contra $72.895,885-78 a que montaron en 1921. Los productos de impuestos sobre exportación, que como se sabe debe aplicarse a pagar los réditos de la Deuda Exterior, aumentó también en forma apreciable y ello ha repercutido en el exterior el mismo DIARIO DE LA MARINA, en su completa información mercantil de hoy dá cuenta en un cable que nuestros bonos marchan a la cabeza del grupo extrangero en New York.

La producción de nuestro petróleo durante el año 1922 se calcula en unos doscientos millones de barriles, de los cuáles fueron exportados 186.577.446 barriles que, en comparación con 178.406.246 barriles exportados en 1921, representa un aumento de 8.171.200 barriles así como la cantidad mayor que en un año han enviado hasta el presente, los campos mejicanos a los mercados mundiales.

Cuba es justamente uno de nuestros principales mercados para la cosecha de garbanzos y por si conviniera a su comercio conocer el montante que de la misma se espera este año le diré que la cosecha probable ha sido estimada en 58.805,476 kilógramos, según datos oficiales proporcionados a la Dirección General de Agricultura. Dicha cosecha es mayor a la del año anterior calculada en 18.334.500 kilógramos, aproximadamente. Ahora bien, si se toma en cuenta el consumo de garbanzos de la República que es de 43.800.000 kilógramos por año hay un sobrante de 15.000.000 en números redondos para exportar.

La producción azucarera de la zafra de 1922 al 23 en nuestro país, ha sido fijada por la Cámara de Productores de Azúcar en 149.800 toneladas; y el consumo del año anterior fué de 130.000 toneladas, por lo que no es aventurado calcular que habrá un excedente, listo para ser exportado, de 19.000 toneladas, aunque quizás el sobrante se reduzca a solo unas 15.000 toneladas, en vista de que en algunos ingenios ha disminuído algo el rendimiento de la caña. El precio fijado por los productores de azúcar, se ha conservado alrededor de 28 a 30 centavos moneda americana el kilo, apesar de que el azúcar exportado costaría en Puerto cerca de 50 centavos.

Entre los acontecimientos mineros que actualmente se desarrollan en el país, cuéntase la llegada de los principales propietarios y directores de la "Compañía Minera de Peñoles S. A." cuyas más importantes minas están ubicadas en el estado de Durango y que posée además, para el beneficio de sus productos, dos grandes fundiciones, en Torreón y Monterrey. Dichos hombres de negocios tienen el propósito de impulsar vigorosamente sus trabajos, invirtiendo capitales nuevos en la minería. Según las declaraciones de la mencionada compañía, los minerales del país producen mensualmente 14.000 toneladas de coke, más de 5.000 toneladas de plomo afinado; 60 de arsénico blanco; 350 kilógramos de oro puro y, diariamente dos toneladas de plata pura. Esto le dará a usted una idea de la gran riqueza que en este orden conserva nuestro país.

La Secretaría de Industria Comercio y Trabajo, acaba de publicar un estudio sobre las varias aplicaciones que tiene el grafito, mineral que existen montes en el Estado de Sonora. Según dicho estudio, el grafito, sujeto a una debida preparación sirve para evitar la oxidación de hierro forjado y colado, para suavisar el rozamiento de los ejes de carruaje, engranes y embolos de maquinaria; y para lubricar cilindros de máquinas de vapor. Se usa también en las máquinas de madera, que se hincharían si se usa grasa; en la confesión de crisoles, unido a la arcilla con el nombre de "plomo de mar" y en el barniz de los perdigones de caza. En las galvanoplastía para hacer conductores eléctricos a objetos que no lo son; para impedir la adherencia entre dos metales que se sobrepongan; y finalmente, en la fabricación de lápices. El grafito, aliado a otras substancias, es estabilizante de la pólvora. El que se produce en Méjico tiene gran demanda en los mercados de los Estados Unidos y Canadá, siendo preferido a muchos otros. Una gran negociación Canadiense hizo hace poco un pedido de diez mil toneladas de este importante producto.

La producción total de arroz en todo el territorio fué de 21.167.950 kilos, lo que resulta insignificante dado el gran consumo doméstico. Si pudiera intensificarse el cultivo de este artículo creo se establecería una buena línea de negocios con Cuba, pues podemos producirlo a 11 centavos mejicanos el kilo, pero actualmente no nos alcanza, posiblemente tengamos que importar unos siete millones de kilos para estabilizar en consumo nacional.

Todo hace creer que los Estados de Yucatán y Campeche entran en una nueva era de prosperidad, esperada ya desde hace algunos años en que el precio de la fibra ha sido poco remunerativo. Habiéndose elevado el precio anterior a cuatro centavos oro americano la libra, con esperanzas de gradual aumento, hay base para esperar una mejoría en todos los negocios, especialmente en el estado de Yucatán, que sinembargo de su decadencia ha seguido produciendo grandes cantidades de henequén. La producción de la fibra durante el año 1922 solo fué de 466,336 pacas, de las que fueron exportadas por el puerto de Progreso unas 450.350 quedando un stok en dicho puerto de embarque, para las primeras exportaciones del presente año, de 15.993.

La industria de cueros y pieles finas es otro de los valores económicos nuestros. Se dedican grandes energías a la cría del ganado tanto vacuno como cabrío y las pieles regularmente se venden crudas al extrangero dejando para curtir en el país solamente las que son necesarias al consumo. Pero acaba de descubrirse en el Laboratorio Industrial Experimental una planta curtiente capaz de sustituir a cualquiera de las que en la actualidad se importan. Se trata del "chucum" que produce abundantemente el estado de Tabasco y contiene un veinticuatro por ciento de tanino puro y no comunica color ni mal olor a la piel que se curte. Este descubrimiento seguramente que despertará de su inercia a nuestros industriales y se decidan a exportar todos los cueros finamente preparados para el consumo.

Se han hecho interesantes estudios y experimentos con la planta denominada "malvavisco" huinar, alatle, escobilla, malva y chichi-boc que se produce en grandes cantidades en los Estados de Tamaulipa, Michoacán, Morelos, Veracruz, Jalisco y Yucatán. Esta planta puede sustituir con ventaja al yute en todas sus elaboraciones y con ella pueden hacerse telas finas que compitan fácilmente con la misma seda animal. La planta crece silvestre, no es necesario por tanto ningún cuidado o cultivo especial. Su precio de extracción es de un centavo por kilo empleando procedimientos biológicos de desfibración que se practican en el Laboratorio industrial. La fibra de que les hablo puede cotizarse en los Estados Unidos a razón de 11 centavos oro americano el kilo, lo cual dejaría un gran margen de utilidad. Con el empleo de esta planta en sustitución del yute importado de la India, podremos fabricar sacos de envases con una ventajosa economía para el consumidor. En este orden podremos dentro de poco abrir también una buena línea de exportación para Cuba, donde existe un gran consumo para los envases de su importante producción de azúcar.

Yo veo con gran placer que una publicación de la importancia del DIARIO DE LA MARINA, se preocupe de alentar el intercambio comercial de Cuba con los otros países, como veo con simpatía la creación (de caracter privado) de la oficina Nacional de Relaciones Comerciales Internacionales, a la que he de prestar todo el appyo que pueda cerca de mi gobierno.

En el número de hoy, del diario que usted representa, he leído el decreto que ayer firmó el Honorable señor Presidente de la República, ordenando la creación de una Oficina de Fomento y Propaganda Internacional del Comercio y de la Industria de Cuba, departamento que seguramente ha de llenar un vacío sentido siempre, que ha de dar mayor impulso a su comercio y a su industria.

Nosotros tenemos una industria que puede considerarse como una de las más importantes de Méjico, y comprende tanto fábricas de hilados como de tejidos, lo mismo de algodón que de lana; fabricas de lino y de fibras y fábricas de cordelería. Puebla, Tlaxcala, Hidalgo, Jalisco y Veracruz son los más importantes centros de nuestra industria textil. La fábrica de Río Blanco, en el estado de Veracruz, son las más grandes en su especie que hay en la América Latina. Hay también otras fábricas establecidas en los Estados de Michoagan, Guanajuato, Querétaro, Coahuila, Durango y el Distrito Federal, que dan testimonio de la importancia alcanzada por esa industria. El número total de fábricas es de doscientos sesenta y seis, que dan empleo a más de cuarenta mil obreros y que representan una inversión total de más de noventa millones de pesos.

El señor Rafael Espriú, nuestro Cónsul General, acaba de recibir un muestrario bastante completo, de telas, yo confío que dada su inteligente labor, el comercio de Cuba podía estudiar la conveniencia de importar nuestros hilados y telas por resultarle los precios mas ventajosos.

Yo pudiera seguirles dando datos sobre otros valores económicos pero como confío en que la labor emprendida por ustedes ha de ser tenaz y continua, pido que para otra oportunidad me reserven cabida en sus columnas a fin de seguir dando a conocer nuestras riquezas.

Después de cuatro horas de continua plática con el activo e inteligente señor Encargado de Negocios de Méjico, nos despedimos encantados de sus profundos conocimientos comerciales que han de ayudar a hacer más fructíferas las relaciones entre Méjico y Cuba.

Florentino RODRIGUEZ DE LEON.

DE PUNTA BRAVA

DE VIAJE

Hacia Sagua.

Con objeto de pasar una corta temporada en la culta población, han ido los estimados esposos Filomena Rodríguez y Eustasio Gómez.

Grata estancia les deseo durante su permanencia en Sagua.

ENFERMA

En días pasados fué llevada a la Clínica del doctor Souza la señora Andrea Ferrer de Rodríguez, donde le será practicada una operación.

Deséole un pronto y total restablecimiento.

EN "IDEAL"

El domingo pasado exhibióse en este cine la famosa cinta de Harold Lloyd titulada "Los Niños".

Cinta que gustó mucho por las bonitas y cómicas escenas.

Numeroso público concurrió esa noche a "Ideal".

Pronto "La Mujer elegante", sólo para señoras.

DEL CERTAMEN

Doy a conocer a mis amables lectores la Directiva del Certamen de Simpatía y la relación de votos alcanzados por las candidatas en el segundo escrutinio.

Presidente de honor, doctor José Valladares; Presidenta de Honor, señora Carmela León de Valladares; Presidente efectivo, doctor Israel Hernández; secretario, José A. López; Vocales: Mercedes Barbera, Belisa Hernández, Enrique Tuya, Fernando Molina, Margarita Ballejo, Lea Hernández, Juan Mesa y Luis Molina.

El jurado lo componen tres distinguidas señoras, Elisa Treviñas de Anglés, Dolores Gómez y Eulalia Morales. Mercedes Barberá, 1.650 votos; Lea Hernández, 508; Lilia Hernández, 257; Amparo Domínguez, 160; Evangelina Costa, 145; Genara Vidal, 135; Evangelina Orue 104; Amada Piña, 100; Dolores González, 95; Hildelisa García, 85; Carolina Martínez, 74; Herminia Martínez, 57; Belisa Hernández, 50.

El Corresponsal.

NOTAS AL VUELO

EL HEROISMO DEL COMANDANTE BENITEZ

El comandante español Benítez, que murió en 1921, defendiendo la posición de Igueriben (Marruecos) tendrá en Málaga un monumento conmemorativo de su heróica hazaña, levantado por sus compañeros del arma de Infantería.

En la base de ese monumento, se leerá el texto del heliograma con que el bravo jefe respondió a una indicación para rendirse, enviada por el general Fernández Silvestre, concebido en estos términos:

"Los de Igueriben mueren, pero no se rinden. Tenemos doce balas de cañón; contad los disparos y cuando oigáis el último, haced fuego sobre nuestra posición, por que todos estaremos confundidos con los moros muertos"...

Hermosa epístola, digna de las gloriosas tradiciones del ejército español.

¿No le parece a usted lector, una lección magnífica de patriotismo para los que hoy están condenados, o acusados, por haber rendido a los moros, en aquella misma fecha posiciones más importantes que la defendida hasta la muerte por el comandante Benítez?

No sólo es para ellos la enseñanza que se deriva de esos párrafos sino también para muchos españoles, que dudan del vigor de la raza.

La historia de los grandes acontecimientos políticos de España ha ido siempre aparejada al florecimiento y brillantez de su ejército.

Revisemos el pasado; y en cada hecho glorioso veremos aparecer, ya la espada de un guerrero medioeval, ya la pluma de un capitán de Terrillero, catalán o andaluz.

Pero, los tiempos han cambiado y las corrientes modernas, encaminadas a obtener la igualdad, aniquilando la iniciativa personal, lo han invadido todo.

La ciencia de la guerra, convirtiendo a los hombres en piezas anónimas de una inmensa máquina, que se mueve a impulsos de una sola razón, parece anular en sus hombres el sentimiento del deber heroico, al par que la dignidad y el amor a la patria, porque, no sintiendo todos los individuos con la misma intensidad esos afectos ¿quién puede regular el funcionamiento del corazón o del cerebro por medio de preceptos estrechos?...

Después del desastre de Annual, el ejército español parecía sometido a la regla general, de carne de cañón, para los que ignorábamos el gesto del comandante Benítez, como ignoramos otros, que también se habrán registrado, en los cuales, la iniciativa personal se ha manifestado, resolviendo problemas de dignidad, que se encuentran fuera del alcance de los directores de campañas.

La hazaña de este comandante, que ofrendó su vida desobedeciendo órdenes superiores, debe ser conocida de todos, para honra del ejército a que perteneció y para muestra de que, si España para recuperar su grandeza de otras épocas, necesitase sólo el concurso de militares heróicos, todavía podría encontrar entre los suyos, hombres que arrostrasen graves peligros y soportasen inauditos sacrificios, para clavar el pendón español en los más elevados picos.

José Cabruja y PLANAS.

DEL PUERTO

EL GENERAL MENOCAL COMPRA UN INGENIO

Esta noche zarpará para Caibarién, el yate cubano "Delicias", de la propiedad del General Mario G. Menocal.

El General Menocal está en tratos para adquirir el Central azucarero "Redención."

Una vez que se efectué la adquisición, el General Menocal, en compañía de un grupo de amigos íntimos embarcará en el yate "Delicias", y después de dedicar varios días a la pesca y caza por los cayos, regresará a la Habana, para emprender luego viaje a Europa.

LOS FERRIES

Los ferries "Joseph R. Parrot" y "Henry M. Flagler", han llegado de Key West, con 26 wagones de carga general cada uno.

EL ORITA

El vapor inglés "Orita", llegó de Valparaíso y escalas, con carga general y pasajeros.

---

diales, así como entre toda la dependencia, por lo que estima que Alvarez Cué no es el autor del hecho.

Informe de la Secreta en el homicidio de Infanta, 44½

En la tarde de ayer se recibió en el Juzgado de Instrucción de la Sección Tercera, el primer informe de la Policía, con respecto al homicidio ocurrido en el depósito de materiales de los señores Arellano y Compañía, establecidos en Infanta 44.

Rindió este informe el detéctive de la Policía Secreta, Juan Ceballos, quien de manera categórica expone, que el móvil del crimen desarrollado en la habitación alta, que en dicha casa ocupaba el dependiente Antonio Fernández Fernández, había sido el robo. Creyendo que el autor del disparo había escalado la tapia y se situara sobre dos ladrillos que existen debajo de la ventana, por donde intentara penetrar para realizar el robo; pero al verse sorprendido por los que habitaban en el cuarto, hizo uso del revólver, metiendo la mano por el postigo, y siendo en ese momento cuando el procesado Faustino Alvarez Cué viera el brazo que se introducía por la ventanilla, según ha declarado.

Las relaciones de amistad entre el procesado y el difunto eran cor-

Agua de Colonia del Dr. JOHNSON

PREPARADA con las ESENCIAS más finas

ESQUISITA PARA EL BAÑO Y EL PAÑUELO.

De venta: DROGUERIA JOHNSON, Obispo 36, esquina a Aguiar.

Sin lavado antes ni después se aplica el sin rival

TONICO HABANERO

del doctor Gardano, para devolver al cabello blanco el color natural de la juventud. Aplicación sencilla, resultado indiscutible. En Droguerías, Perfumerías, Peluquerías y Boticas.

ABELARDO TOUS

Teléfono M-3955.—Cuba No. 80

Máquinas de Sumar, Calcular y Escribir, Alquileres, Ventas a plazos.

Gran taller de reparaciones. Todos los trabajos son garantizados. Le presto una máquina mientras reparo la de usted.

ind. 1º Dic.

MARCAS Y PATENTES

RICARDO MORE

(Ingeniero Industrial)

Ex-Jefe de los negociados de Marcas y Patentes.

20 años de práctica.

Baratillo, 7, altos. Teléfono A-6439

Apartado número 796.

Ultimos libros recibidos

TRATADO PRACTICO DE LEGISLACION BANCARIA. Recopilación sistemática de la legislación relativa al régimen legal de los Bancos y de las operaciones que efectuan y comentarios a las instituciones que las rigen, por R. Gay de Montella. 1 tomo en 4o. mayor, de 490 páginas, tela . . . . . $ 5.00

EL HOMBRE Y LA TIERRA. Historia de la humanidad desde los tiempos prehistóricos hasta nuestros días. Obra escrita por Eliseo Reclus e ilustrada con mapas en colores, láminas en negro y multitud de grabados intercalados en el teto. Nueva edición. Toda la obra se compone de 6 tomos en folio esmeradamente impresos y elegantemente encuadernados en tapas especiales. Precio de la obra 36.00

HOMENAJE A MENENDEZ Y PELAYO. Estudios de erudición española. Recopilación de trabajos de los más grandes literatos contemporáneos, estudiando y criticando la gran labor literaria de Menéndez y Palayo. 2 gruesos tomos en 4o. pasta española 10.00

ARTICULOS, DISCURSOS, CONFERENCIAS Y CARTAS DE FRANCISCO SILVELA. Recopilación y notas de Félix de Llanos y Torriglia. Tomo IIº de la obra. 1 tomo en 4o. mayor, rústica 1.50

PRAGMATISMO (NOMBRE NUEVO DE ANTIGUOS MODOS DE PENSAR) Conferencias populares sobre Filosofía, por William James. (Biblioteca Científico-filosófica). 1 tomo en 8o. mayor, pasta española 1.00

EL LIRISMO EN LA POESIA FRANCESA. Estudios de crítica literaria. Obra póstuma de Doña Emilia Pardo Bazán. Tomo XLIII de sus obras completas. 1 grueso tomo en 8o. rústica 1.00

LA ARQUITECTURA NAVAL ESPAÑOLA (EN MADERA). Bosquejo de sus condiciones y rasgos de su evolución, por Gervasio de Artiñano y de Galdácano. La presente obra forma un grueso volúmen de 440 páginas de texto profusamente ilustrado, impresas en magnífico papel de hilo. Llave además, 80 láminas, varias de ellas en colores, sobre cartulina mate protegidas por otras tantas guardas, así mismo impresas y con varios grabados. Precio del ejemplar lujosamente encuadernado con lomo de pergamino y planos de otoman de seda 10.00

LA PRIMERA VUELTA AL MUNDO. Historia de la Geografía y de la Cosmografía en las Edades Antigua y Media con relación a los grandes descubrimientos marítimos realizados en los siglos XV y XVI por españoles y portugueses, por Segundo Ispizua, autor de la obra "Los Vascos en el descubrimiento de América". Tomo I de la obra. 1 tomo en 4o. mayor, profusamente ilustrado con reproducción de grabados y mapas antiguos, y encuadernado en tela 20.00

TOULOUSE-LAUTREC. Colección de 48 soberbias reproducciones de otros tantos dibujos de este gran dibujante francés, con una introducción escrita en alemán, por Gustavo Coquiot. 1 tomo en gran folio elegantemente encuadernado 5.00

LAS CIEN MEJORES POESIAS CUBANAS. Recopilación de José María Chacón y Calvo. 1 tomo en 8o. rústica 1.50
La misma obra en pasta española 2.50

EL DIAGNOSTICO EN MEDICINA NATURAL. Conferencias dadas en la Sociedad Vegetariana de Valencia por el Dr. R. Remartínez. 1 tomo rústica 0.50

PABLO DE MANTEGAZA. Testa. Libro destinado a la juventud, que contiene sanas y entretenidas enseñanzas. 1 tomo rústica 1.00

GUY DE MAUPASSANT. Bola de sebo. Preciosa novelita. 1 tomo rústica 0.20

SALVADOR QUESADA TORRES. El silencio. Fragmentos del diario de un loco. Preciosa colección de Novelas cortas. 1 tomo rústica . . . 1.00

ALBERTO GHIRALDO. Antología americana. Tomo I. Precursores. Mariano Moreno. Simón Bolívar. José de la Luz y Caballero. José de San Martín. J. J. Fernández de Lizardi. Dámaso Antonio Larrañaga. Camilo Enríquez. José Camilo Torres. José Mejía Lequerica. 1 tomo en rústica 0.80

Librería "CERVANTES" de Ricardo Veloso. Galiano 62. (Esquina a Neptuno). Apartado 1115. Teléfono A-4954. Habana.

ind. 13 t.

HABANERAS

EL BANQUETE DEL LUNES

¡Espléndido!

De gran trascendencia.

Así promete ser, bajo todos sus aspectos, el banquete del lunes en el Teatro Nacional.

Un homenaje al licenciado Cosme de la Torriente, ilustre Senador por la Provincia de Matanzas, correspondiendo a su patriótica y brillante gestión en el seno de la Liga de las Naciones.

A ella fué el insigne estadista asumiendo la presidencia de la Delegación Cubana.

Su labor fué hermosa.

Honrada y hábil.

La Comisión Organizadora del banquete, presidida por el eminente doctor Antonio S. de Bustamante, la forma un grupo prestigioso.

Bastará con decir que entre los que la integran, figuran Enrique José Varona, Manuel Sanguily y Ricardo Dolz.

El doctor Presno.

El general Pedro Betancourt.

El Rector de la Universidad.

Narciso Maciá, Carlos de Zaldo, Víctor Zovallos, Jesús M. Bouza, Carlos Dufau, Gustavo Alonso Castañeda, René Dussaq y Julio Ortíz Casanova.

Antonio González Pérez, Manuel Vera Verdura, José Manuel Carbonell, Santiago Rey, Eduardo González Manet, Aurelio Portuondo, Emilio Roig de Leuchsenring y Regino Truffin, junior, que es el secretario del Comité Ejecutivo.

Y Porfirio Franca, presidente del **Vedado Tennis Club**, y el del **Habana Yacht Club**, Charles Morales.

Numerosas las adhesiones.

Pasan de seiscientas.

Por radio telegrafía han pedido su cubierto en el banquete el doctor Arístides Agüero y el señor Manuel Márquez Sterling, a los que se espera hoy, en el vapor Orita, procedentes de Chile, donde llevaron a las Conferencias allí celebradas la representación de nuestro Gobierno.

El doctor Arístides Agüero está designado para hacer uno de los brindis del banquete.

Hablarán también el Dr. Carlos Manuel de Céspedes, Secretario de Estado, el Dr. Ricardo Dolz, Senador de la República, el Sr. Horacio Pardo Suárez y el doctor José Manuel Cortina, Secretario de la Presidencia.

Los palcos de nuestro gran coliseo están distribuídos entre las numerosas amistades de los esposos Torriente-Broch.

Un gran acto el del lunes.

Digno del festejado.

FESTIVAL MEJICANO

Canciones.

Lindas canciones mejicanas.

Ellas reinarán con toda su sentimental expresión en una fiesta próxima.

Un homenaje al tenor Rafael M. Trova que viene organizándose para la tarde del viernes 25 del corriente en el teatro de la Comedia.

Entre las canciones del curioso e interesante festival figura **La borrachita**, que se canta en **Mexicanerías**, revista que está representándose todas las noches en Payret.

Muy bonita.

Por su letra y por su música.

Oiremos también Soñó mi mente loca, romanza preciosa, de gran popularidad en Méjico.

Toma parte en el festival la señorita Elena Tellez, a cuyo cargo estarán números cómicos, muy originales, muy divertidos.

Presta asimismo su concurso el aplaudido guitarrista Muñoz.

Por el teléfono A-8067 pueden solicitarse localidades a base de diez pesos los palcos con sus entradas correspondientes.

Cuanto a las lunetas se ha fijado su precio en un peso.

Son ya muchos los pedidos.

Se reciben por día.

FIESTA GIMNASTICA

Un field day mañana.

Muy interesante.

Celébrase en **La Asunción**, la quinta que fué de los Padres del Colegio de Belén, en Luyanó, que va a ser convertida en un gran Jardín Zoológico.

Está dispuesto para las tres de la tarde en conmemoración de la fecha patriótica del 20 de Mayo.

Una fiesta gimnástica original, sin precedente, la de mañana.

No toman parte más que niñas.

Exclusivamente.

Alumnas todas de la Escuela del Hogar y de las Escuelas Normales de la Habana y Matanzas.

Agradecido a la invitación.

A TODAS HORAS

la sociedad habanera visita el salón de "LA FLOR CUBANA", donde se toman los más ricos helados y los más deliciosos refrescos.

AVENIDA DE ITALIA Y SAN JOSE

DE SANTO DOMINGO

Gran venada en el teatro Domenech

Acabo de llegar del teatro y aun siento adherido a mi espíritu el perfumado vergel de la encantadora poesía de que por algunas horas allí se disfrutara, y así mismo resuena en mis oídos el ruido atronador incesante de los frenéticos aplausos prodigados por un pueblo cívico y entusiasta a la comisión de Recreo y Adorno que dejando una brillante e imborrable estela de triunfos celebró una gran velada a beneficio de la Sociedad Colonia Española a la que tan dignamente pertenece.

Ante la más aristocrática y nutrida concurrencia que sin duda alguna constituía uno de los mayores atractivos de la fiesta, dió principio la regia velada con un discurso de apertura pronunciado por el autor de mis días (pese a mi modestia por tratarse de mi Padre) estuvo elocuentísimo, según opinión general.

"UNION Y LIBERTAD". Como velo que cubre las cosas pasadas huciéndonos recordar los fraternales lazos que deben unir a dos grandes y nobles naciones, se alza el telón para que demos contemplación a un precioso cuadro plástico que representa las señoritas Rosa Betelu, Carmen G. Cavada y la delicadísima Julia Fernández; En la primera admiramos la madre que tan amorosa muerte nos ha legado los primeros albores de la civilización, su hidalguía y su valor legendario, la que con amorosos y eufónicos sonidos nos ha enseñado a pronunciar el más dulce de los idiomas; la heróica España: En la segunda tenemos a la sin par República Cubana, a la hija cariñosa y tierna que se deja abrazar por las iluminaciones de explendoroso sol de la libertad, representada por la tercera, aparecen estas escoltadas por una pareja de soldados. los monísimos niños Paquito Gutiérrez y Aebelardito Triana.

"ARABESQUE". (op. 61 Caminade) y gran "POLONAISE". (Op. 53 Chopín) ejecutadas al piano magistralmente por la distinguida y eminente profesora señora Mignon Núñez de Larcada; dos grandes números que han culminado en un soberbio triunfo para ella y para los que han tenido la acertada idea de reservarle un lugar preferente en el programa de tan brillantísima fiesta.

Aparecen en escena la gentil soprano-lírico señorita Marít Laffite y el tenor señor Rafael Sánchez para cantar a dúo "El Puñado de Rosas", de R. Chapí, acompañados al piano por el reputado profesor señor Pedro Gossi, lamentando el carecer de la galanura y brillantez de estilo necesarios para colorear este párrafo de mi crónica sin herir la habitual modestia de tan genial pareja, me veo precisada a dejarlo para que otra pluma más capacitada que la mía, como lo es sin duda la del señor César Temes que haciendo derroche de una forma elegante y espiritual, como la que en todos los casos emplea, diga por mí cuanto éllos se merecen.

"El Anillo de Boda". (Camponmor) monólogo recitado por la señorita Rosa Betelu, que con la buena interpretación de su clara inteligencia, logró conmover hondamente a todo el auditorio.

Después de este número prestamos atención al simpatiquísimo juguete cómico de Jakson Veyan "El Cosechero de Arganda", donde se vé resaltar el chispeante humor de los actores César Temes, Rafael Nosti. Ramoncito Martínez y Enrique Rodríguez; de las señoritas Carmen y Amada Cavada, nada diremos; son de la familia: Una granizada de aplausos dió por terminada la primera parte del selectísimo programa, y comienza la segunda con una pieza musical titulada "Air de Chasse". (Curliitt) ejecutada al piano por las aventajadas señoritas Antonia Tormo, Amparo Moreno y el famoso profesor señr Pedro Gssi, alcanzando con sus relevantes dotes artísticas la felicitación general, muy merecidísima, doy fé...

"Mañana de Sol", título que corresponde a la pieza, en la que tan notablemente se destacaron los principales artistas señorita Anita y Amada Espinosa y los señores César Temes y José Ramón Amador; vaya un humilde aplauso de la cronista como testimonio de justa admiración y simpatía hacia los integrantes de la chistosa y simpática comedia.

"En el Cine" de Luis Casar, couplet cantado con verdadero garbo y agudeza por la señorita Antonia Tormo, acompañada al piano por la agraciada Srta. Amparo Moreno, las que se destacaron notablemente al extremo de tenerlo que repetir a instancias del público que por largo rato no cesó en sus aplausos.

Un precioso monólogo ¿"Cuál ha de ser"? fué recitado admirablemente por la Srta. Julia Cancio, la que desde hoy puede concedérsele el título de artista ,ya que tan dignamente lo ha sabido conquistar.

"No hay sábado sin Sol" de los hh. Quintero, interpretada primorosamente por la gentilísima soprano Srta. María Laffite, que haciendo derroche de su gracia natural y acompañada de su dulce voz, mantuvo en constante interés y distracción al numeroso público, el que en prueba de reconocimiento, desgranó a los pies de la ilustre cantante las más fragantes rosas del jardín de su admiración, así mismo alcanzaron grandes ovaciones otros factores importantísimos de la obra; ellos son Luis Fernández, Cesar Temes, Rafael Sánchez, Enrique Rodríguez y el muy ocurrente Rafael Nosti. Les acompañó al piano el señor Pedro Gossi que al igual que en los demás números, lo hizo admirablemente, sin que se pueda negar que gran parte de los triunfos alcanzados débense a su prodigalidad, y como también es amante de las flores, (ya que hubo un gran derroche de éstas) le reservamos como caso excepcional, una "Verbenita" por ser la de su predilección, y... aquí la tiene.

Quedó cerrada la velada por un magnífico coro de "Bohemios" (A. Vives) cantado por gran número de distinguidas señoritas y caballeros de esta localidad, con acompañamiento de piano por el señor Gossi.

La cronista felicita desde estas líneas a los triunfadores artistas, así como al director de escena señor Higinio V. Laffite que con sus esfuerzos y buena voluntad ha dejado grabado en el ánimo general una flor de su excesivo talento.

El teatro fué galantemente cedido por el empresario señor José Cancio el que con sus múltiples y corteses atenciones se ha granjeado una vez más, las simpatías de este pueblo donde tanto se le admira y aprecia.

Rosalía Cavada.

Traje de baño, de jersey de algodón negro, con cenefas de color: tango, pastel, blanco, solferino o verde y cinturón negro de la misma tela.

Tallas, del 34 al 46.

Precio: $4.75.

* * *

De artículos de baño para señora y niños ofrecemos—en nuestro piso de la ropa interior y los corsés—una variedad extensísima: trajes de jersey de lana, para señora, desde $5.25; de jersey de algodón, para niños, desde 50 centavos; gorros de baño desde 20 centavos (más de cien modelos distintos); zapatillas de lona, de satén, y de goma, desde $0.75; salvavidas, ligas, juguetes flotantes para niños...

Ya recibimos el gran surtido de Macetas y Bastoneras de porcelana, de última novedad así como infinidad de artículos en Porcelanas de Sevres. Vea nuestros precios.

"LA ESMERALDA"

SAN RAFAEL NUM. 1. (entre Industria y Consulado) TELEFONO A-3303.

AHORRO

es sinónimo de

FELICIDAD

Y esta

DICHA

es fácil conquistarla, comprando en los establecimientos que vendan a bajos precios; como

"LA ELEGANTE"

Muralla y Compostela. - Teléfono A-3372

DE COLISEO

Mayo 12.

Hace como un mes que fuimos honrados con el nombramiento de Corresponsal del DIARIO en esta localidad.

Nada habíamos podido escribir hasta ahora por impedírnoslo nuestras múltiples ocupaciones, pero desde hoy prometemos tener al tanto a los lectores de todas las noticias de interés que ocurran en el histórico Coliseo, aunque verdaderamente serán pocas dado lo reducido que es el pueblo.

He recibido una atenta invitación para el baile que ha de efectuarse en la sociedad "Liceo" del vecino pueblo de Limonar el día 20 del actual.

Muy agradecidos y prometemos asistir.

La temporada veraniega en el saludable balneario de "San Miguel de los Baños" este año, se ve muy animada.

Allí se han verificado muchas mejorías en los baños y en los edificios con que cuenta aquel lugar. Las calles han sido reparadas convenientemente. Nuestro distinguido amigo el doctor Manuel Abril y Ochoa, no ha escatimado gasto alguno para hacer más agradable la estancia allí al temporadista. Muchas y distinguidas familias ya se encuentran instaladas en dicho balneario.

Hoy tuvimos el gusto de saludar al señor Enrique Ariza, Director de "El Jején" de Matanzas, quien estuvo en esta para asuntos relacionados con su periódico.

El día 16 del actual, se exhibirá en el Cine "Cuba" una interesante cinta titulada "Hembra", interpretada por la estrella Italia Almirante Manzini.

Allí se dará cita lo más selecto de esta sociedad. Augurámosle a la empresa de dicho cine un éxito seguro.

El Concurso de Bellezas Femeninas de nuestro querido colega "El Mundo", ha tenido en esta localidad un éxito asombroso.

Hasta ahora ocupan los primeros puestos las bellas señoritas Eumelia Hernández, Rosaura Tornera, Eulalia Ussin, Avelina Romero y muchísimas más.

En honor de las que triunfen se están organizando variados festejos y ya daremos a conocer en su oportunidad el programa de los mismos.

Para fines de este mes está señalada la boda de nuestro amigo señor José Noval, comerciante del giro de ropa de este pueblo, con una distinguida señorita de la mejor sociedad de la villa de Colón: Rosa Sánchez.

Deseámosles felicidades.

El Corresponsal.

El 20 de...

(Viene de la pág. PRIMERA)

13.—A Martí, recitada por Lucía Córdova y Cartaya, alumna de la Escuela 32.

14.—El Beso de la Patria, poesía escrita expresamente para el acto, recitada por la alumna de la Escuela 32, Yolanda Ortega.

15.—Mi Bandera, poesía de Gustavo Sánchez Galarraga, recitada por su autor, ante el cuadro plástico que la representa.

16.—El Beso de la Patria, cuadro plástico representado por alumnas de la Escuela 6.

17.—Resumen por el doctor Carlos Manuel de Céspedes.

En esta fiesta tomarán parte las escuelas 5, 6, 9, 14, 16, 19, 20, 22, 25, 28, 32, 33, 35, 45, 47, 49, 61, 63, 65, 68, 69, 72, 75, 78, 82, 83, 91, 93 y 95.

En el teatro Capitolio se efectuará a la misma hora una fiesta análago, tomando parte las escuelas 1, 3, 8, 10, 11, 13, 15, 18, 21, 24, 26, 27, 29, 34, 36, 37, 38, 39, 40, 41, 46, 48, 50, 51, 53, 54, 55, 57, 59, 60, 62, 67, 70, 71, 74, 77, 79, 81, 99, Práctica de la Universidad, Granja Delfín y Beneficencia.

Véase el programa:

Primera Parte

1.—Himno Nacional por la banda de la Beneficencia.

2.—Discurso "El 20 de mayo" por el niño Lázaro Díaz García.

3.—Poesía "El 20 de mayo" por la niña Zenaida Pérez.

4.—Breves palabras para explicar la significación del acto por el doctor Pedro Hernández Massí.

5.—Descenso de la bandera sobre los niños premiados, acompañado por un coro de niñas de las escuelas públicas.

6.—Repartición de los diplomas a los niños premiados.

7.—Recitación de la poesía "El Beso de la Patria", del doctor Heliodoro García Rojas, por el niño Francisco Garteiz León.

8.—Himno "A la bandera", por alumnos de las escuelas públicas, acompañado con piano y violín.

9.—Guajiras cantadas por niños de las escuelas públicas.

10.—Ejercicios Calisténicos por niños de la escuela de la Beneficencia.

Segunda parte

1.—Coro "Las mariposas" por alumnas de las escuelas públicas.

2.—Poesía "A Martí" recitada por la niña Hildelisa Pérez.

3.—La Institución "Patria y Cultura" que dirige el profesor Oscar Ugarte ejecutará:

A) Himno Bayamés (Tradición Revolucionaria), P. Figueredo.

C) Juanito, marcha-potpourrí infantil, O. Ugarte.

4.—Recitación de la poesía "El Beso de la Patria", de la señorita Dulce María Sainz de la Peña, por la niña Caridad González.

5.—Ejercicios calisténicos por niñas de las escuelas públicas.

6.—Coro "A Martí", letra de la señorita María Vendrell y música del doctor Gaspar Agüero, por alumnas de las escuelas públicas.

7.—"Homenaje a Cuba", de Romero Fajardo, por las niñas Evangelina Barrera, Esther Pazos, Evangelina Carvajal, Guillermina Zimmerman y Mercedes Córdova.

8.—Diálogo "El Nacionalista y el Yanquizado", de José de Lázaro, por los niños Armando Ferradá y Eduardo Menéndez.

La explosión...

(Viene de la pág. PRIMERA)

De suerte que para Mr. Ford Rhodes no hay duda ninguna que Cuba y Filipinas son colonias de los Estados Unidos, por más de que en la resolución conjunta y en el Congreso de los Estados Unidos, después de firmado el Tratado de París, se dijese bien claro que las islas Filipinas serían independientes.

Y como avergonzado Mr. Ford Rhodes de que siendo para los Estados Unidos, Cuba, una simple colonia, dice en la página siguiente, 177 tomándolo de lo que escribió Mr. Archibald C. Coolidge, en su obra "Los Estados Unidos como poder mundial" "The United States as a World Power", página 130:

"Cualquiera que sea el destino de Cuba en lo porvenir, el trato que ha recibido en los diez años primeros de su libertad, será para orgullo de los Estados Unidos".

Escribe enseguida sobre la extirpación de la fiebre amarilla y ni siquiera cita el nombre de Finlay.

¿Qué dirán los constantes admiradores de los Estados Unidos ante estas manifestaciones de un gran publicista como Mr. Archibald C. Coolidge, y las de Mr. Ford Rhodes, que él cita?

LA SITUACION DE ESPAÑA

Como el Gobierno español sabía que el General Woodford había enviado al Presidente Mc Kinley los tres telegramas de que nos hemos ocupado aquí, asegurando que España daría, antes del primero de Agosto, la independencia a la isla de Cuba, causó asombro y protesta general, el que sin hacer caso de esas promesas de la Reina y del Gobierno, que hacía suyas el General Woodford, se aprobase esa resolución conjunta, en la que la claúsula segunda, como hemos dicho, estaba redactada con el propósito deliberado de que España declarese la guerra a los Estados Unidos, ya que de ninguna manera había motivo para que los Estados Unidos declarasen la guerra a España, despues de las concesiones hechas por el General Blanco, y la demostración de que ni el Gobierno español, ni siquiera el General Blanco a quien estaban encomendadas las fuerzas de mar y tierra de la isla de Cuba, en la Constitución autonómica, había tenido nada que ver con la voladura del Maine.

Recordemos que esas palabras del párrafo segundo de la resolución conjunta, que estaban deliberadamente escritas para que España tuviese que declarar la guerra a los Estados Unidos, o por lo menos, en otra forma, romper las relaciones diplomáticas, eran las siguientes:

"Que el Gobierno de los Estados Unidos pide que el Gobierno de España, cese en la autoridad y gobierno de la isla de Cuba y retire de Cuba y de sus aguas las fuerzas terrestres y marítimas".

Se habla mucho del célebre ultimatum de Austria a Serbia, que promovió la Gran Guerra, y sin embargo, las gentes no se fijan tanto en la diferencia enorme que hay entre exigir por parte de Austria, a Serbia, la vigilancia de sus fuerzas, mientras los Estados Unidos no querían sólo vigilar las fuerzas españolas, sino arrojarlas de la isla de Cuba y de sus costas. De modo que si tantos comentarios depresivos para Austria se han hecho por ese ultimatum a Serbia, ¿cuántos más podrían hacerse respecto de esa conducta de los Estados Unidos en el párrafo segundo de esa resolución conjunta?

España, pues, no tuvo más remedio que acordar por medio de su Ministro de Estado, Don Pio Gullón, la entrega de sus pasaportes al General Woodford, que inmediatamente salió para el extranjero quedando desde entonces en estado de guerra, ambos países.

(Continuará)

Tiburcio CASTAÑEDA.

Del problema...

(Viene de la pág. PRIMERA)

dar un golpe de mano contra los ingleses; pero fueron destrozados por éstos y no se salvó de la matanza más que Osmán Digna, de quien se dijo que había muerto en esa batalla de Atbara.

Se volvió a escapar de manos de los ingleses, y luego fué capturado en Enero de 1900 en las costas del Mar Rojo, y llevado a una prisión del Cairo donde ha estado desde entonces acá.

Compárese esta lucha de Osmán Digna y los sudaneses, desde el año 1882 hasta el 89, y se verá que pudo durar siete años, y en último caso, hasta 1900, que fué cuando cayó prisionero, y se verá todo lo que costó al inmenso ejército de ingleses y tropas mercenarias egipcias y sudanesas, de Kitchener, hasta derrotar por completo a ese jefe. Y de esa comparación resultará que Abd el Krim no pudo luchar más que durante dos meses, y a traición, contra España, nunca dando batallas campales como las que hemos citado, del Sudán.

Todas las naciones, pues, tienen sus reveses, y ya hemos hablado aquí del tiempo que ha costado a Italia el reconquistar su colonia de Eritrea, y los numerosísimos años que tuvieron que emplear los franceses para conquistar a Argelia, y todavía hoy luchan, como hemos dicho días atras, en el Marruecos francés.

A. Pérez Hurtado de Mendoza.
Coronel.

FOLLETIN 19

M. MARYAN

EL ECO DEL PASADO

NOVELA

TRADUCCION DE

GERARDO MEDEL

(De venta en la librería "Académica", de la viuda de González, bajos de Payret)

(Continúa).

flores desde que mi madre me la dió —dice—. Sin embargo, me ha seguido en todas partes. . Pero yo no soy devoto...

Una pausa.

—Y, sin embargo en horas sombrías en las que ya no creía en Dios, pienso verdaderamente que no habría podido dudar de Ella...

—No se duda de las madres—dice dulcemente Donato. Se terminó aquel asunto. Pero el mismo día el joven refirió a Laurentia aquel incidente y aquellas frases inesperadas y vió lágrimas en sus ojos, que se alzaron al cielo en muda acción de gracias. Desde aquel día la Virgencita de loza fué adornada con flores, y no sólo el señor Champsorelles no se opuso a ello, sino que pareció interesarse por las flores que agradaba a Laurentia variar. Hasta una vez la muchacha encontró en el ramo de la víspera una flor silvestre que ella no había puesto en él.

El señor Champsorelles no renovó la invitación que había hecho a Donato el primer día. Pero no le pareció mal que su huésped solicitase saludar a su cuñada y a su hija y fuese a mirar, en el taller, las acuarelas de Laurentia. Por otra parte, fuera de su laboratorio volvía a ser un hombre distraído, cansado. Hubiérase dicho que agotaba en el trabajo todo su manantial de inteligencia y que dejaba en aquella habitación aislada, lo mismo que un vestido que uno se pone y se quita, todas sus facultades y hasta su poder de compresión.

¡Y cómo se estrechaba la intimidad entre su hija y Donato en relaciones cotidianas desprovistas de toda complicación, de toda convención exterior! La inexperiencia de Laurentia, la idea fija que dominaba e inspiraba su vida la conciencia que tenía de una tarea austera, inexorable, todo eso le impedía sentir y comprender lo que tenían de un poco anormal aquellas visitas y aquellos paseos de todos los días. Eusebia, a pesar de la especie de candidez que había conservado, hubiese juzgado mejor la situación; pero, a la vez novelera y deseosa de fijar la suerte de su sobrina entrteveía la posibilidad de un matrimonio como resultado de aquella intimidad. Así, favorecíala cuanto podía. En cuanto al señor Champsorelles, ya lo he dicho, volvía a ser, en la realidad, indiferente, ciego para cuanto le rodeaba, tan fuera de la vida práctica como un niño recien nacido.

¿Y Donato? ¿Era posible que no se diese cuenta de la situación y del sentimiento que le animaba?

Tal sentimiento era bastante complejo. Al principio, los experimentos a los cuales encontrábase asociado habían traído naturalísimamente aquellas relaciones continuas con los habitantes de Los Arándanos. Todo aquello que no encontraba en tal manera que no encontraba en ello nada de extraordinario, y parecíale conocer desde hacía mucho tiempo a Laurentia y a su tía. Luego, la confianza que le había testimoniado la muchacha parecía investirle de una especie de misión. No habría podido decir si, en su fe sincera, no se interesaba aún mas por la conversión del señor Champsorelles que por la felicidad de su hija.

Pero ¿amaba a Laurentia?

Empezaba a comprender que ésta no le era indiferente, y la hacían seductora no sólo su belleza y su inteligencia, sino además el secreto prestigio que se une a un sufrimiento, y acaso también al atractivo misterioso de lo incógnito que la rodeaba. Pensaba, a pesar suyo, en lo que tenían de anormal las relaciones de aquel padre y aquella hija. ¿Por qué el señor Champsorelles no hablaba nunca de su pasado ni de su familia? Aquella familia, según Eusebia, debía satisfacer su amor propio. Laurentia, al hablar de la religiosa que la había educado, decía: "Mi tía de Bourmoise." Un día que, a petición de su padre, escribió a Donato dos palabras para rogarle que cambiase la hora de la visita, había cerrado la carta con un sello blasonado. No era, pues sino un disgusto de familia y un prolongado rencor lo que hacía enmudecer al señor Champsorelles acerca de honrosas relaciones de parentesco. Por último, si en el primer momento Donato habíales creído pobres, prontamente había advertido que, si no existían positivamente grandes bienes en la casa, allí no se sufría al menos ninguna privación ni siquiera apuros. La sencillez de su género de vida dependía evidentemente de los gustos sumarísimos del señor Champsorelles y su hija, y quizás también de los gastos que ocasionaban las investigaciones científicas. Pero a Laurentia la vestía un buen sastre; ella y su tía tomaban un coche con frecuencia para dar paseos a los cuales convidaban a Donato.

Después de torturar su espíritu para buscar la razón de aquella especie de misterio, terminaba por pensar que no había allí ningún misterio, y que el silencio que guardaba el señor Champsorelles acerca del pasado era una de las singularidades que no se podían negar en él. Se había hecho misántropo, neurasténico y no quería resucitar una época que, probablemente, sólo le recordaba penas y decepciones.

A veces preguntabase Donato si amaba a Laurentia como había amado a Beatriz. Seguramente, no había comparación. En Cerneuilles todo su ser habíase abandonado a una esperanza risueña. Había sentido verdaderamente "florecer la vida en su alma". Sobre todo, sentíase rodeado de armonía: era la nota especial que se destacaba de aquella breve novela. Quería hacer dichosa a Beatriz pero pensaba también en su propia dicha. Ahora no pensaba nada en sí mismo. Lo que experimentaba era sobre todo una intensa piedad por aquella juventud sin alegrías que veía a su lado, y un deseo no menos vivo de hacer conocer a Laurentia la felicidad que no creía hecha para ella. Procuraba representación repentina, sus grandes ojos sombríos expresando la sorpresa y la emoción, aprendiendo la alegría, en fin, el día en que él pidiera que fuese su mujer y parecíale que la felicidad que daría entonces bastaría a colmar lo que en él había de mejor.

—Sí—decíase—; ése es el verdadero amor: el que no piensa mas que en el ser amado. Lo que yo experimentaba por Beatriz era el sentimiento egoísta de la juventud...

La primera vez que se confesó a sí mismo que amaba a Laurentia precisamente al comprobar aquella diferencia con lo que sentía en Cerneuilles.

—¿No se ama dos veces de la misma manera?—se preguntaba—. ¿No era aquello entonces mas que una quimera juvenil? Aquello era mas... alegre, mas feliz, pero probablemente menos profundo.

Y pasaron los días, aquel sentimiento, al principio algo austero vagamente melancólico, hízose muy dulce. Comprobaba el joven con alegría el crecimiento rápido de su intimidad; le agradaba la cándida confianza de la muchacha, que, porque su simpatía se basaba en una idea muy elevada, no tenía ni aun el pensamiento de que un amor pudiese mezclarse con ella.

Sin embargo por joven que fuese Donato, y dispuesto a confiar en apariencias honorables, era lo bastante prudente para no comprometerse a la ligera, sin saber a qué familia pretendía aliarse. Buscaba una ocasión de hacer hablar al señor Champsorelles, de descubrir de qué región era originario, cuando una carta de su tío de Cerneuilles vino a causarle una turbación inesperada.

XV

Aquella carta había sido dirigida a Remiremont, y contenía lo que sigue:

"Querido Donato: Recomiendan a tu tía una escapadita a la montaña, a una altitud media. Pensamos pasar en ella tres semanas, entre Bussang y Gérardmer. Danos informes a vuelta de correo.

"Mi mujer y Beatriz dicen mil cosas.

"Hasta pronto. Tuyo..."

En el primer momento, el anuncio de la llegada de los Cerneuilles caus a Donato un malestar mal definido. ¿Erá el apuro de guardar secretos los experimentos que hacía con el señor Champsorelles, o una vaga idea de que sus proyectos para el porvenir serían pronto descubiertos... y juzgados imprudentes?

El sentimiento que cada día hacía nuevos progresos en su corazón, impedíale, por otra parte, experimentar molestia y fastidio respecto de su prima. Desde hacía mucho tiempo juzgábase curado de lo que llamaba su locura, y ahora persuadíase de que nunca había amado verdaderamente a Beatriz. Pero no podía disimular a sus parientes su intimidad con los Champsorelles, y no quería alterar nada aquella intimidad.

Rasgó muchos borradores antes de decidirse por esta respuesta, un tanto ambigua:

HABANERAS

LOS ULTIMOS DUELOS

Perpiñan.

El pobre Pepe Perpiñan.

Sucumbió al fin el buen amigo bajo el peso de un largo e implacable mal.

Un hombre excelente, formado en la virtud del trabajo, que gozaba de alta y merecida estimación entre todos los elementos de nuestra sociedad.

Desgarrados de dolor lo lloran la que fué su compañera ejemplar y amantísima, Amparo Alba, y la hija de su idolatría, Amparito Perpiñan, señorita muy celebrada en los salones.

Ha dejado de existir, y su entierro se efectuará en la tarde de hoy, el doctor Jacinto G. de Bustamante.

Pérdida muy sensible por los altos merecimientos del infortunado facultativo.

Era hermano de un amigo a quien mucho estimo y quiero, el doctor Adolfo G. de Bustamante, a cuyo dolor me asocio de todo corazón.

Otro duelo.

De los más sentidos.

Joaquín Coello, el bueno de Coello, ha muerto en su casa de la calle de Consulado.

Muy popular y muy querido era en esta sociedad el Presidente de la Asociación de Beneficencia de Naturales de Andalucía.

¡Cuántos a llorarlo!

El día de ayer, viernes tan luctuoso, había empezado tristemente.

En las horas de la mañana, se efectuó el entierro del doctor Gabriel Casuso, médico eminente, de antigua nombradía en la Habana.

Revistió el acto, bajo todos sus aspectos, los caracteres de una gran manifestación de dolor.

Lucido el cortejo.

Y numerosas las ofrendas.

Coronas y cruces, de nuestros grandes jardines, fueron enviadas a la casa mortuoria.

Sobresalían las de **El Clavel**, jardín que es una especialidad en trabajos de esta clase, como pudo demostrarlo con la hermosa cruz que dedicó la pobre viuda Teté Mendizábal.

Era de orquídeas, **easters lilies** y claveles en la más artística combinación.

Una preciosidad.

RUMBO A EUROPA

Ianchis Yago.

El pintor exquisito.

Embarca hoy, precipitadamente, para someterse a una operación quirúrgica que ha de practicarle un famoso cirujano de Viena.

Sin tiempo para despedirse de sus muchos amigos de esta sociedad, recibo encargo de hacerlo en su nombre.

Volverá.

Y volverá pronto.

Es su propósito hacer una exposición de los retratos que ha pintado en la Habana.

Retratos femeninos todos.

VIAJEROS

Un tema fijo.

El de las despedidas.

En el **Orizaba**, y el **Alfonso XIII**, hoy lo mismo que en el **Ryndam**, mañana, va un numeroso contingente de viajeros.

Del pasaje que lleva el nuevo vapor holandés, el **Ryndam**, citaré especialmente a los jóvenes y simpáticos esposos Luis Estéfani y Alejandrina Rodríguez Capote.

Van con sus dos niños.

¡Feliz viaje!

Enrique FONTANILLS.

JUEGOS DE CUBIERTOS

DESDE $25.00 A $700.00

Vea en nuestro Departamento de cubiertos los preciosos estuches, especialmente fabricados para esta casa. El regalo más práctico es un juego de cubiertos y los nuestros ofrecen una completa garantía.

"LA CASA QUINTANA"

Av. de Italia (Antes Galiano): 74-76

¡Defiéndase!

No deje que le den un café cualquiera; exija siempre el sin rival de "LA FLOR DE TIBES", Bolívar, 37. Teléfonos A-3820 y M-7623.

CUENTOS EXTRANJEROS

EL PARAGUAS ABIERTO

—Convenido—dijo Troper el pintor.—De acuerdo con que no hay nada tan ridículo como las supersticiones. Sin embargo...

Me encontraba yo con mi mujer el verano último en una de las playas del Norte. Vivíamos en uno de los mejores hoteles. Una tarde lluviosa no habíamos querido perder nuestro paseo cotidiano hasta el faro. Al regresar al hotel y subir a nuestro cuarto me subieron un pliego certificado que acababan de traer del correo. Contenía seis mil francos en billetes de Banco, importe de la venta de uno de mis cuadros expuestos en el salón de Arte Moderno.

—Creo que debes dejar ese dinero en la caja del hotel—me aconsejó mi mujer.

—Sí, en seguida—repuse abriendo mi aparaguas para que se secase.

Mi mujer, al verme abrir el paraguas, lanzó un grito terrible.

—¿Qué es lo que acabas de hacer, desgraciado? ¿No sabes que no se debe abrir un paraguas dentro de una habitación cerrada?

Me encogí de hombros.

—Es menester, hija mía—la dije en tono un poco irónico,— que abandones esas preocupaciones ridículas: el terror a los cuchillos colocados en cruz, a la sal vertida, al número 13...., ¿qué sé yo? La necesidad de quitar ciertos maleficios tocando madera en unos casos, hierro en otros... Todo eso es pueril, ridículo.

—Será lo que te dé la gana; pero Dios quiera que no nos ocurra nada desagradable por haber abierto el paraguas en una habitación cerrada.

Fué interrumpida nuestra conversación por dos golpecitos dados en la puerta: un criado nos anunciaba que Alicia Dujoncquoy esperaba a mi mujer en el "hall".

Alicia es solterona, algo parienta nuestra, que reside en una casa de campo situada a algunos kilómetros de la playa en que nos hallábamos. Yo evitaba, siempre que podía, sus entrevistas, porque era prolija y pesada en extremo. Bajó Ivona y me quedé solo en el cuarto. Saqué del sobre los seis billetes de mil francos que me proponía bajar al cajero del hotel y los metí en un maletín vacío de mi mujer, que estaba encima de una silla. Me puse mi pijama y comencé a escribir unas cartas para dar tiempo a que la visita se marchase para evitarme un encuentro al ir a la caja con mis seis mil francos. Después de escrita una carta salí un momento de la habitación. Antes de hacerlo me convencí de que estaba echado el muelle del majetín que guardaba el dinero. La llave la tenía siempre mi mujer, de modo que no había cuidado de que nadie lo abriera. A los cinco minutos volví y reanudé mi tarea de despachar mi correspondencia.

Ivona reapareció.

—Alicia se ha marchado.

—Sí. Buena lata habrás sufrido. ¿Qué te ha contado?

—Nada; insignificacias. Figúrate que va a la capital un par de días y me ha pedido que le preste mi maletín.

—¿Y se lo has dado?—exclamé, lanzando una rápida mirada por toda la habitación, sin descubrirlo.

Sí... Me lo devolverá dentro de tres días.

—¿Y lo has abierto?

—¿Para qué? Lo he desocupado esta mañana. Le entregué la llave.

—¿Qué has hecho, desgraciada? ¡En ese maletín estaban los seis mil francos que acaba de traerme el correo!

—¿Ves? ¿Lo ves?— prorrumpió Ivona llorando.—Eso es el paraguas abierto.

Bajé las escaleras de cuatro en cuatro, monté en mi bicicleta, y al cabo de media hora de carrera entre las sombras de la noche, llamaba en casa de Alicia.

—La señorita no viene a comer—me dijo tranquilamente la doncella.

—¿Pues dónde come?

—No sé... No me ha dicho nada. Pregunte usted en casa de los señores de Chauvillard.

—¿Y dónde viven los señores de Chauvillard?

—A unos once kilómetros de aquí...; siguiendo la carretera de la costa... La "villa' se llama "Mis placeres".

¡Villa "Mil placeres"!... Una hora después, gracias a que todo era buen camino, llegué sudoroso, a casa de los Chauvillard. ¡No habían visto a la endemoniada solterona que tenía mis seis mil francos!

Rogué a los Chauvillard que me permitieran hacer uso de su teléfono, y telefoneé a Ivona para prevenirla que me volvía a casa de Alicia para esperarla, llegase a la hora que llegase. Pero mi mujer me contestó alegremente:

—Acaba de telefonearme Alicia. Ha comido en casa del capellán de su parroquia. Ha encontrado los seis mil francos dentro del maletín. Mañana irás a recogerlos a casa del capellán. Vente a cenar. Es muy tarde.

En medio de una tempestad horrorosa regresé al hotel. El camino, entre agua, viento y sombras, amedrentaba al más veleroso. Llegué a las once y media de la noche. Me arrojé en brazos de Ivona.

—Vienes calado de agua—me dijo mi mujer.—Cámbiate de ropa. Estás frío.

En efecto; castañeteaban mis dientes. Apenas podía tenerme en pie.

—¿Tú ves?—insistió Ivona.—Este disgusto no tiene otro origen que el haber abierto el paraguas dentro del cuarto. Figúrate que Alicia no se fija en los billetes o deja abierto el maletín en poder del "chauffeur" o de sus criadas... Ha sido una gran suerte.

Reaccioné en seguida. Fuímos a cenar al casino. Cuando regresábamos a casa distinguimos delante del hotel un grupo de personas que comentaban calurosamente algún suceso interesante. En medio del grupo se veía a un joven sacerdote, que tenía la cabeza vendada. Estaba pálido y agitadísimo.

—Ahí tiene usted al señor Treper—dijo al presbítero uno de los del grupo señalándole.

El eclesiástico avanzó trabajosamente, demostrando que apenas podía andar, y con voz débil y quejumbrosa me dijo:

—Señor: lo que me ocurre es espantoso. Yo soy el coadjutor del capellán de la parroquia. Esta misma noche me confió la misión por exceso de celo en él, de traerle a usted seis mil francos. Para ganar tiempo, en lugar de venir por la carretera, he venido a caballo a campo traviesa. Una cuadrilla de ladrones—cinco o seis— me han asaltado en el camino, me han maltratado y herido, y por último se han llevado mi caballo y los seis mil francos de usted... ¡Qué disgusto!

No supe que contestar. Me quedé mudo, absorto.

Ivona, que también había enmudecido, se me acercó pausadamente, y dándome un tremendo pellizco en un brazo hasta hacerme sangre, exclamó casi a mi oído con voz ronca y tremante:

—¿Te has convencido? ¡El paraguas abierto! ¡El paraguas abierto!

Henri Falk.

PARA REGALOS

Las más selectas y mejores flores son las de "EL CLAVEL". Es el jardín más grande y mejor organizado de Cuba.

Bouquets para novias, ramos de tor naboda, cestos de mimbre y cajas de flores para regalos, desde $5.00 al de mejor calidad.

Arpas y liras preciosas para regalar a las artistas, de $10.00 a la más valiosa.

Enviamos flores a la Habana, al interior de la Isla y a cualquier parte del mundo.

FLORES Y CORONAS

Hacemos adornos de Iglesias y de casas para bodas y fiestas desde el más sencillo y barato al mejor y más extraordinario.

Centros de mesa artísticos y originales para comidas y banquetes, desde $3.00 en adelante.

Especialidad en ofrendas fúnebres de Coronas, Cruces, Cojines, Columnas tronchadas, Sudarios, etc., desde $5.00 a la más suntuosa.

VISITENOS O HAGA SUS PEDIDOS POR TELEFONO

Jardín "EL CLAVEL"

ARMAND y HERMANO.—GENERAL LEE y SAN JULIO

TELEFONOS: I-1858—I-7029—1-7376—F-3587—Marianao

REMITIMOS CATALOGO GRATIS

DEL SURGIDERO DE BATABANO

Mayo 14.

PUEBLO DE SAN FELIPE

En la población cuyo epígrafe sirve de encabezamiento a esta correspondencia, unidos cuantos elementos en el conviven, cubanos y españoles, han iniciado, sin que se haya determinado aun la fecha, varias festividades religiosas y profanas.

La base fundamental de estas festividades que durarán dos o tres días, tiene un fin altruista, toda vez que se trata de engrandecer la sociedad un tanto decaída, para dotarla de cuanto sea necesario.

La comisión nombrada ha organizado con muy buen acierto un certamen de belleza.

Una vez conocidos estos detalles, efectuar la visita a la sociedad en unión del señor Luis Suárez Samalea, presidente del Casino Español de Batabanó, y enseñarnos el pueblo, fuimos presentados a la señorita Rosalía Tames Cabrera, candidata de fuerza.

La señorita Rosalía reune todas las cualidades; modesta, simpática y linda.

Felicitamos a los organizadores en la seguridad de que verán con creces el resultado de su magnífico propósito, y como consecuencia de sus trabajos, el mayor progreso y engrandecimiento de la sociedad.

Recibida invitación, para las citadas festividades, prometemos nuestra asistencia.

EL CORESPONSAL.

DE COLON

MAYO 12.

Existe visible animación para las fiestas del 20 de Mayo, primeras que va a celebrar Colón costeadas con los fondos del Municipio, por vez primera.

El comercio, por iniciativa del Casino Español, contribuyó colectivamente con quinientos obsequios variados para los pobres.

Debo mencionar entre estas "La New York", de Manso y Alvarez, que ha enviado cuarenta pares de zapatos de señoras; "La Casa Grande", trajes de niños; Marcelino Solís, una docena de sombreros, Manuel Areces, 100 latas de leche condensada etc., etc.

Otros donativos espontáneos que merecen citarse, son los del Consejero José Mayoz que ha dado cincuenta pesos para un certamen entre los niños; Carlitos Fernández de la Torre, otros cincuenta pesos para distribuir entre cinco familias pobres de las que no acuden a pedir; Representante Félix Martínez Goberna, veinte pesos.

Y en materia de obsequios quiero hacer especial mención del enviado por el eminente cubano, gloria de esta tierra Enrique José Varona, que ha puesto su dedicatoria estimadísima en un libro para los niños de Colón.

En la fiesta se harán muchos obsequios a los pobres; muchos premios a los niños; muchos fuegos artificiales, entre ellos una pieza muy significativa, regalo del Casino Español, y otra del Representante del Cigarro Cabañas, señor Paco Muñoz.

Habrá también el día 19 una gran velada en honor de Martí en la que hablará por Colón, el ilustrado Registrador de la Propiedad doctor Luis Peña, y en la que también tomarán parte dos grandes figuras de la inteligencia, el joven Catedrático Matancero doctor Arturo Echemendía, que tiene méritos excepcionales, y el notable hombre de letras el doctor Sergio Cuevas Zequeira, Catedrático de la Universidad Nacional.

El Padre Puig, estimado Cura Párroco, también ha querido contribuir a estos homenajes ofreciendo el 19, solemnes honras fúnebres por el alma del Apóstol José Martí.

El Corresponsal.

DE ABREUS

PROXIMO BAILE

El baile que oportunamente anuncié en las columnas de este periódico y que se celebraría en los elegantes salones del "Club Liceo" para 20 de Mayo y en conmemoración de esa fecha patriótica, se ha pospuesto para el día 27 del corriente mes por el fallecimiento de nuestro compañero y amigo señor Valerio Pita Ocampo. Esta noche están citadas varias señoritas con el objeto de constituir una directiva que entienda en los adornos de los salones, etc.

FLORES DE MAYO

Nuestra parroquia desde que comenzaron las Flores de Mayo se ha visto en extremo concurrida por numerosos fieles.

El pasado domingo tuvimos el gusto de admirar el altar mayor, el cual era una preciosidad por la elegancia de su adorno, donde pusieron sus manos distinguidas señoritas pertenecientes al Apostolado de la Oración. Por orden riguroso de esa Asociación le correspondió el adorno del altar en el citado domingo, a las simpáticas señoritas María Josefa y Ana Feli-. También pudimos admirar un artístico letrero, hecho con flores, que decía: "Viva María". Se veía una espléndida iluminación eléctrica. Dos niñas vestidas de ángel eran las encargadas de recibir las flores de sus compañeritas, las cuales se la ofrecían a la virgen. En estos actos religiosos todos los niños vestían de blanco. Oportunamente reseñaremos todas las flores de Mayo. Como siempre nuestro párroco don Manuel A. García, se multiplica en el más exacto cumplimiento encomendado a él como jefe de esta feligresía.

PARTIDA

En el día de ayer ha partido para la provincia de Pinar del Río, poblado de Mantua, la señora Amada Mier de García, digna esposa del caballeroso oficial del Ejército, señor Abelardo García.

Esta señora pasó una breve temporada entre los suyos y nosotros le deseamos todo género de prosperidades allá en la región pinareña.

Corresponsal.

Almirall y Suárez

Tienen el gusto de participar a su numerosa clientela, haber establecido una oficina central con muestrario general en la calle de

CUBA 98, A,

entre Muralla y Teniente Rey, la que está atendida por nuestro gerente, señor Manuel Suárez.

Especialidad en bordados y artículos de punto.

Ofrecemos los mejores precios del mercado.

ALMIRALL Y SUAREZ

Importadores de Tejidos y Novedades

C 3764 alt. 8d-16 St-17

ACADEMIA DE DERECHO

CONFERENCIA DEL DR. GUTIERREZ DE CELIS.

Dentro de breves días, el 24 de los corrientes pronunciará en la Academia de Derecho de los Doctores Dorta y Camus, su anunciada conferencia el Dr. Santiago Gutiérrez de Celis, Abogado Consultor de la Cámara de Comercio.

Versará la conferencia sobre el delito Preterintencional. Dada la capacidad y cultura jurídica del conferencista le auguramos desde ahora un seguro éxito.

Al Ingeniero Jefe de la Ciudad

Vecinos de la calle de Desagüe entre las de Marqués González y Oquendo, nos ruegas llamemos la atención del Ingeniero Jefe de Obras de esta ciudad, sobre el pésimo estado en que se encuentra ese tramo de calle, donde los baches hacen imposible el tránsito de vehículos.

Nos refieren esos vecinos que cuando llueve se forman grandes lagunatos que resultan verdaderos criaderos de mosquitos.

Esperamos que el Ingeniero Jefe de la Ciudad preste la debida atención a esta súplica.

Crónicas...

(Viene de la pág. PRIMERA)

a entrevistarla entre bastidores y, principiante inexperto en el campo periodístico, no halló que decirle, no halló que preguntarle. Aun conociendo muchas de las fragilidades de ella, la miraba con devota admiración. Eso tiene el genio: da una aureola purificadora. Naná no es sino Naná. Y a Sarah, la llaman la divina Sarah.

LECTURA PARA LAS DAMAS

POR LA CONDESA DEPOMAR.

TARTELLETAS DE HUEVOS

Ingredientes: seis huevos, doscientos gramos de jamón cocido, miga de pan, una cucharada de manteca, dos cucharadas de leche, sal, pimienta, pan rallado, seis rebanadas de pan.

La miga de pan se pica finamente (porición como huevo) y se mezcla el jamón también picado, sazónese con sal y pimienta y mójese con la leche, para formar una pasta: las rebanadas de pan, que deberán ser gruesas, se ahuecan un poco, embadúrnanse con manteca y luego se cubren con un poco de la preparación, encima se quiebra un huevo polvoréese con muy poco pan en polvo, póngase un poquito de manteca, acomódense todas las rebanadas ya preparadas en una fuente y éntrese al horno ocho minutos.

TESOROS EN JOYAS

Moscou, septiembre 15.—Las autoridades sovietistas están preparando un álbum conteniendo fotografías de las joyas de la corona las cuales serán vendidas u ofrecidas como garantía para el caso de que se pueda hacer un negocio pignorando las joyas.

Este tesoro, entre el que figuran algunas joyas de inmenso valor intrínseco o histórico, están valuadas en algo más de 500.000,000 de dólares.

Se dice con insistencia en algunos círculos extraoficiales que Mme. Gorki es una de las personas nombradas para buscar comprador en América, principalmente en los Estados Unidos, agregándose que el Gobernador Goodrich, de Indiana, es una de las personas que intervendrán directamente en la operación.

Hay la circunstancia de que antes de ahora nunca se había permitido tomar fotografías de las joyas, siendo concedidas sólo algunas de ellas que fueron usadas por la extinta familia real.

La misma corona, que según unas opiniones fué mandada hacer expresamente para el Zar Pablo I, ahora resulta que no hubo tal, pues las investigaciones de los expertos dan a conocer que quien la mandó hacer fué Catalina II, que también fué la primera propietaria de los maravillosos petos cubiertos con enormes esmeraldas que figuran en la colección.

NOTAS DE ARTE
MATEO HERNANDEZ

Un gran escultor español en París

Mateo Hernández, es uno de los "nuevos" de España, que perfila en estos momentos su personalidad, ofreciéndose como un generoso y alto valor artístico, que desde hace doce años se desarrolla silenciosamente en París, donde por fin ha triunfado, con obra superior y de gran empuje.

Hijo de un humilde trabajador de la piedra, después de crueles luchas sobrellevadas con raro valor y estoicismo, obtuvo una modesta beca por la diputación de Salamanca. La vida de tan extraño artista, es un ejemplo de vigor alimentado por su voluntad de hierro, que unida al más profundo cariño por el arte, lo llevaron en el desprecio por la deleznable arcilla, a transformarle en una figura de gran interés dentro de la estatuaria contemporánea. Todo fué por su arte. Así, en la ruda labor de calderero; en las entrañas de la madre tierra, golpeando con el azadón o el pico, mientras el genio aguardaba en el fondo de la mina su presa miserable; en la plaza de toros, que aguzó su defensa y su ingenio por la cobardía; y en todas las faenas y oficios, defendió el ideal supremo de su corazón, para llegar al sitio honroso que le ha destinado su arte.

El granito veteado en negro; con brando extraños aspectos en sus nervios verdosos o rosados; añoranzas de viejas civilizaciones asirias o caldeas; hieratismos de los Kafri, Mencauri y Sesostris, en las misteriosas casas de la sombra, o en las visiones americanas de los casi desconocidos adoradores de Virachocha, siempre fué su elemento preferido, atacándolo ruda y directamente, en su propio corazón varias veces milenario.

Un adoquín que levantó una noche en la calzada; un trozo hallado en una necrópolis; un cordón de acero, un contrafuerte, cualquiera de ellos fué llevado amorosamente a su estudio de anacoreta, donde el silencio de los amaneceres, sólo se interrumpía por el chocar de los aceros que trabajaban bajo el golpe nervioso quebrándose sobre la materia irreductible... En el aislamiento, consiguió dominar al granito, cuando todos los templos se rendían... Ora en esa reclusión guardada por una milagrosa "concierge", que detenía a los visitantes con su: "dommement... c'est monsieur Hernandéz qui travaille..." o frente a la jaula de los enormes pájaros prisioneros o de las bestias feroces del jardín de aclimatación, donde atacaba su piedra, en busca de la forma, como los maestros antiguos.

Su devoción verdaderamente panteísta, abarca todos los seres y todas las formas. Por ello, si las panteras en acecho, los hipopótamos y las águilas, fueron objeto de sus hermosas y sentidas realizaciones, la figura humana dió motivo al artista para conseguir piezas muy hermosas de hondo sentimiento y extraordinaria presteza. Un ejemplo de los más notables, es el retrato de "Madame Lazcano Tegui" donde un verdadero refinamiento, ha hecho vibrar el espíritu de la bella dama en el alma inquietante del granito rosa. La fina delicadeza y expresiva, surge entre los pesados y originales pendientes. Una nobleza muy grande, al par que una sensación indescifrable por lo enigmática, entrecierra los ojos almendrados y hace estremecer la vida en el arcaísmo de una sonrisa turbadora, que supo inmortalizar Antenor sobre los labios de sus muchachas griegas...

ORO DEL MAR

Orillaba la abrupta serranía
el tren con raudo trepidar sonoro;
y sobre el verde campesino, el oro
de la tarde otoñal languidecía.

Iba pensando en tí, como solía
pensar todas las tardes, cuando el ocaso
del sol muriente sobre el mar caía.
Eras entonces para mí un tesoro
de ternura y piedad, cándida y buena,
en el árido yermo de mi pena
brotar hiciste el manantial que calma
cuanto al enfermo corazón devora,
y pusiste en la noche de mi alma
todas las claridades de la aurora.

Iba pensando en tí como solía
pensar en tí bajo el azul del cielo
y sobre el mar, al despedirse el día.
Y cuando por la abrupta serranía
colgó la sombra su crespón de duelo,
le dije al cielo mi dolor...
el cielo,
menos bueno que el mar, ya no me oía.

Andrés MATA.

DE AGUACATE

FIESTA ESCOLAR

Días pasados tuvimos el gusto de saludar en ésta a nuestro particular amigo, señor Heliodoro G. Rojas, competente y activo Inspector de este distrito escolar, quien vino a girar visitas de inspección a las escuelas y al propio tiempo, organizar la fiesta que se prepara para el 20 del mes en curso y se titula "El Beso de la Patria". En ese día se reunirán en esta cabecera todos los maestros del Distrito y de cada escuela, el alumno que se haya distinguido durante el curso por su conducta y aplicación, a fin de distribuir entre ellos un diploma, como premio a su aprovechamiento. Sabemos que se ha redactado un hermoso programa y que un elocuente y conocido orador hablará en este acto. Lamentamos no poderlo dar a conocer, pues aquí es hábito dejarlo todo para última hora, por capricho o apatía.

A nosotros nos consta que el señor Rojas recomendó muy mucho no desmayaran para que resultase un acto extraordinario; pero seguro que el señor Inspector ignora que alguien necesite el tiempo para copiar comedias, para hablar de política y para disponer de todo el mundo y lo demás que se lo lleve el diablo.

Colonia Española

Para el 27 de los corrientes anuncia la Sociedad Colonia Española, el baile de Flores. Promete quedar lucido, pues entre la juventud se hacen preparativos que llamarán mucho la atención. En ese sentido la señora Manuela A. de Mascarí, Presidenta del Cuadro Femenino de Declamación de la Sociedad, trabaja afanosamente.

Espectáculos

El teatro Talía, así como el Cine Goner, continúan presentando las más variadas e interesantes películas.

De la iglesia

Con motivo de celebrarse por la Iglesia el mes de las flores, nuestra parroquia se ve concurridísima, y ello se debe al interés y laboriosidad de nuestro celoso párroco, P. José R. Rodríguez, que no deja pasar una festividad sin conmemorarla con brillantez.

¡Adelante, P. Rodríguez, que las prédicas morales se van abriendo paso y no tema a las asechanzas y emboscadas de esos espíritus pobres que le tienden cauteloso. Todo obedece a que usted sigue su camino de triunfo. Persista en su labor que ese ejemplo suyo de reunir más de cien niños para inculcarle la sana moral y despertar sus buenos sentimientos, es suficiente para contener el ímpetu de esos perversos. Ellos se avergonzarán.

De la escuela.—"El Beso de la Patria"

Nuestro distinguido amigo el señor Heliodoro G. Rojas, Inspector de este Distrito Escolar, nos remite la circular que a continuación copiamos con gusto y que como se verá se relaciona con la fiesta escolar que tendrá efecto el próximo día 20:

"A los padres de familia:

DESDE GUINES

Mayo 11.

Falleció en esta villa y ayer recibieron cristiana sepultura sus restos, el antiguo maestro público de San Nicolás, don Manuel Sierra.

También falleció el señor Arturo del Castillo, estimado colono de esta zona. Paz a sus restos.

La sociedad Bella Unión, perteneciente a los elementos de color de esta villa, ha celebrado en la noche del sábado un baile que le resultó un éxito espléndido.

Dos bandos denominados Orquídeas y Violetas, llevaron a aquellos salones cerca de cuatrocientas parejas triunfando las Orquídeas por muy pocos votos.

El próximo día 20 se celebrarán en la iglesia parroquial fiestas organizadas por las Hijas de María, congregación que preside con entusiasmo y acierto la culta y bella señorita Blanca Lydia Quijano. Por la tarde, procesión.

Sigue el público favoreciendo nuestros teatros todas las noches.

Anoche y anteanoche actuó en "Aida", la genial violinista y danzarina Norka Rouskaya, y en "Campoamor" la compañía "Odeón" a cuyo frente figura el inteligente y festivo actor, Luis Llaneza.

El 17 celebrará nuestra iglesia católica honras por los que pertenecieron al Cuerpo de Bomberos de la Habana que sucumbieron en la conflagración que produjo el fuego en la ferretería de Isasi.

El Corresponsal.

El próximo día 20 de Mayo, fiesta luminosa de la Patria Libre y Soberana, a las 4 p. m. y en el Parque General Bolaños de esta cabecera, tendrá efecto la adjudicación del premio "Ensayo de la Patria" a los alumnos de las Escuelas Públicas de este Distrito, que han sido electos, durante el presente Curso Escolar, para recibir tan honorable como señaladísima distinción.

Con este motivo, y por tratarse de una festividad cuyos altos motivos de civilidad y patriotismo deben llenar de intenso regocijo y de legítimo orgullo no sólo a los alumnos premiados y a sus familiares, sino al Término donde conviven las autoridades escolares que suscriben, tienen el alto honor de invitar por este medio, a todos los habitantes del término de Aguacate, con el fin de que presten su concurso con su asistencia a tan hermoso acto, en la seguridad de que, con ello, tendrán una oportunidad de demostrar su celo, su adhesión y su entusiasmo por la causa de la Escuela Pública en la que tiene cifrada la Patria cubana sus más caros anhelos, supuesto que en esa Escuela se mantienen siempre vivos y siempre edificantes los principios de la cultura física intelectual y moral de los futuros ciudadanos de la República.

El Corresponsal.

Mayo 12.

GOFIO ESCUDO

MOSQUITEROS

DE TODAS LAS CLASES

NEPTUNO Número 40

(Entre Industria y Amistad)

Teléfono A-1224

19199 alt 5t-16

MAISON

PIPEAU

LIQUIDAMOS

UNA GRAN CANTIDAD DE

CAMISONES de Hilo y Algodón

GUBRE CORSES, ROPONES

Y otros Artículos propios para

HABILITACIONES de NOVIAS

NEPTUNO, 76. Tel. A-6259

CORRESPONDENCIAS E INFORMACIONES GENERALES DE ESPAÑA

El profesor Del Vecchio en la Universidad Central

Madrid, 9 abril.

Ayer tarde comenzó su curso breve de conferencias sobre estudios filosóficos del Derecho el eminente profesor de la Universidad de Roma Del Vecchio.

El salón de Grados de la Facultad de Derecho presentaba un aspecto brillantísimo, asistiendo a escuchar al docto maestro distinguidas damas y numerosos intelectuales.

Con el conferenciante tomaron asiento en el estrado el ex-presidente del Consejo de ministros Sr. Maura; el rector de la Universidad, Sr. Rodríguez Carracido, y el decano de la Facultad de Derecho, señor Ureña.

Hizo la presentación del ilustre maestro el decano, Sr. Ureña, quien en elocuentes frases elogió al conferenciante, que había hecho el milagro de hermanar las armas y las letras, pues ha sido combatiente en la gran guerra y es uno de los más eminentes reconstructores de la Filosofía jurídica contemporánea.

A continuación, el profesor Del Vecchio disertó magistralmente sobre el tema "Filosofía del Derecho y escepticismo".

Comenzó dedicando un entusiasta recuerdo a las tradiciones inmortales de la ciencia española, representada por las grandiosas figuras de Séneca, San Isidoro, Mariana, Suárez, Giner de los Ríos.

Hizo a continuación una brillante y clarísima exposición del problema fundamental de la justicia, y de lo que se califica actualmente de crisis de los estudios filosóficos del Derecho, refutando con maravillosa dialéctica los usados argumentos de las escuelas sofistas de todas las épocas, desde Grecia a la época moderna.

Dice que la universidad del Derecho, la variedad de las legislaciones positivas, la contradicción y autonomía que se observa en las leyes de los diferentes pueblos, son frases ingeniosas de los escépticos Montaigne, Pascal, coincidiendo el orador con Vico en la perenne inmutabilidad de la justicia a través de las parciales e imperfectas expresiones que alcanza en los Códigos.

El ilustre maestro escuchó una gran ovación al finalizar su sabia conferencia.

Entre los numerosos asistentes recordamos al encargado de Negocios de la Embajada de Italia, conde Tosti di Valminuta; a los catedráticos Sres. Díez Canseco, Clemente de Diego, Pérez Bueno, Castro, Yanguas, Posada, Benito y Mendizábal.

El Sr. Maura, al concluir la conferencia, dijo:

—Vendré a todas las explicaciones de Del Vecchio y aprenderé mucho oyéndole.

La segunda conferencia tendrá lugar hoy, a las seis y media, en el mismo local.

LO QUE DICE EL TENOR HIPOLITO LAZARO

En la plaza de Oriente número 6, casa que fué vivienda de Gayarre y Jofelito, descanso de artistas a su paso por Madrid, visitamos ayer a otro artista eminente: a Hipólito Lázaro. El famoso tenor repasaba unas partituras, entre las que estaba el **Miserere**, de Esclava, su último éxito. Esto nos trajo el grato recuerdo de Sevilla, y de Sevilla hablamos. Lázaro vuelve dentro de unos días a Sevilla, para cantar cuatro funciones en el teatro Llorens. Le preocupa que este teatro, por su distribución, no es el adecuado para las clases populares; pero tiene el propósito de no irse de Sevilla, sin cantar para ellas. Desde que oyó cantar saetas tiene Lázaro una gran admiración por el sentimiento artístico de este pueblo.

—Es un canto que les sale del alma —dice Lázaro—, a mí me han hecho llorar. Y no he podido coger ni una nota. Me cantó Centeno en el Club Belmonte toda clase de saetas, que tienen su origen en los cantos llamados flamencos, y a pesar de mi buen oído y facilidad, no sé ni entonarme. Yo daría por una saeta algunas óperas, porque las óperas se aprenden y las saetas, no. Se nace tenor y se cantan óperas; pero, quiere usted decirme qué hay que ser para cantar saetas?

—Para cantar saetas hay que ser sevillano, por lo menos.

—Así debe ser— dice Lázaro riendo.

Luego añade:

—Quiero aprovechar la presencia de usted para despedirme del público de Madrid, al que estoy reconocidísimo.

—¿Para despedirse hasta la próxima temporada?

—No, pues este es el dolor de la despedida; que me voy por más tiempo. La temporada próxima cantaré en la Habana. Haré 20 funciones, que me pagan a 3.500 dólares por función.

—¿Qué repertorio?

—Muy extenso. Yo tengo de repertorio 42 óperas. Lo único que puedo decirle es que debutaré con **Elixir d' amore**, que era el éxito de Caruso, y después volveré a Madrid, donde no quiero faltar sino lo obligado para cumplir otros contratos. Yo estuve trece años sin venir a Madrid, cantando por todo el mundo, y ya que entré en Madrid con una acogida que nunca olvidaré, no quiero salir de aquí.

El tenor que en pleno triunfo nos enseña telegramas y contratos tan fabulosos como el de la Habana, pierde de momento ese optimismo con que habla y que da a su rostro una expresión infantil muy simpática.

—De los artistas se ve solamente el éxito, la cumbre, el dinero cuando se llega al dinero—nos dice—; pero ahora que le hablo de este contrato de más de 22.000 pesetas por función, me acuerdo de cuando empecé a cantar por siete duros. ¡Oh!, y esto ya fué un éxito, porque antes de los siete duros era yo un menestral que aprendía música por afición, por instinto, y como no podía pagarme un profesor, cogía una lección de aquí y otra de allá del que buenamente me quería hacer el regalo de soltar un poco conmigo. En fin, esta es la vida—dijo, recobrando su contento—; ahora, a Sevilla, a ver si a fuerza de ir se me pega algo de la saeta, porque yo no quisiera morirme sin haber cantado una saeta una noche de Jueves Santo.—**Corrochano.**

De "A B C" de Madrid.

EL SUPREMO DE GUERRA, LAS CONDENAS MILITARES Y LA OPINION PUBLICA

A medida que se suceden los Consejos de Guerra y se ve que el Supremo pone todo el rigor de la ley en castigar a los militares, la opinión pública, que antes se mostraba temerosa de que no se exigieran responsabilidades, mira hacia los encartados en los sumarios, que quedan todavía, y mira hacia los elementos civiles acusados en el Congreso, y se pregunta: ¿qué pasará?

Hubo un tiempo en que esa opinión, recelosa de todo, no creyó en que fueran las responsabilidades, de exigirse, mas allá de la jerarquía de jefe; pero ahora, que ya se ve que van a alcanzar también a los generales y que sobre algunos pesan graves cargos, se pregunta, temerosa de que la justicia se haga incompleta: ¿Y los ministros?

Nosotros creemos que también se exigirán responsabilidades a los ministros. Si hubiéramos tenido alguna duda acerca de ello, estaría ya desvanecida ante la actitud adoptada por esa misma opinión ante el discurso del Vizconde de Eza en el Ateneo, dónde se le escuchó con el respeto que caracteriza a aquella casa, pero... nada más.

Es que no convenció el Vizconde de Eza, a pesar de que aportó datos muy interesantes y definitivos sobre el desastre de Annual, que probaban que la sorpresa sólo es achacable a los militares porque no habían pedido al Ministro de la Guerra elementos de combate. No convenció, a pesar de que demostró con documentos irrefutables — telegramas, partes del Alto Comisario y cartas privadas de quienes ejercían mando de tropas y autoridad en Melilla—, que no se podía tener temor a ningún contratiempo porque, en último término, si algún ataque rifeño sobrevenía, no entrañaría ningun peligro serio frente a los fuertes contingentes y poderosos pertrechos de que se disponía para castigar los posibles desmanes de las jarcas...

A pesar de estos razonamientos, el exministro no convenció a la opinión; y no la convencería tampoco con otros más poderosos... No la convencería, porque fué el derrumbamiento de la Comandancia general de Melilla y el macabro espectáculo de Monte Arruit, algo que acusa tan tremendo abandono y desmoralización, que no puede aceptarse que haya todo ello pasado inadvertido a un ministro de la Guerra, que debe estar atento y vigilante de lo que pase entre los elementos marciales y conocer su espíritu, ni a todo un Gobierno, que tenía una misión que cumplir en Africa y había hecho público un programa para realizarla.

Todos los días salen para las penitenciarias o para castillos, generales, jefes y oficiales condenados por Consejos de Guerra, ya por abandono del servicio, ya por negligencia, ya por mala administración de los fondos a ellos confiados, ya por alguno de los múltiples delitos que con tanta dureza castiga el Código de Justicia Militar... Todos los días aparecen en "La Gaceta" nombres de militares de diferente graduación que causan baja en el Ejército... Coroneles, que tenían brillante historia militar; jefes, que habían alcanzado sólido prestigio; oficiales, que inspiraban confianza para el porvenir de la milicia y nombres más obscuros de la oficialidad; todos ellos confundidos y medidos por el mismo rasero del delito, han sido lanzados fuera del Ejército por los Tribunales militares.

¡Dolorosa misión la de ese Alto Tribunal, que está cumpliendo con entereza! Hombre que recluye, tal vez de por oida; carreras brillantes que trunca, familias que, de una medianía dorada, pasan a la miseria... Ante nada de eso puede ablandarse, para no mixtificar la agusta encomienda recibida de realizar justicia. Y que no sirven para él recomendaciones ni se acomoda a presión alguna, lo prueba este hecho: la sentencia de un Teniente Coronel hermano de un Consejero del Supremo de Guerra y Marina que fué condenado a 16 años de prisión y, por supuesto, la separación del Ejército.

..Quedan sin resolver todavía las causas que contienen mas gravedad y en las que aparecen envueltas personas de la más elevada jerarquía militar... ¡con derivaciones civiles! Queda la depuración de la entrega de Dar Quebdani, que gravita, desde el mismo día del desastre, sobre el Coronel Araujo, que estuvo prisionero en Axdir; la rendición de Monte Arruit y el repliegue sobre Melilla, que pesa sobre el general Navarro, tal vez con menos gravedad que su compañero de cautiverio, ya preso; lo del convoy a Tizza; lo del acta de la denegación de auxilio al General Navarro... Estos hechos y otros menos importantes, los está estudiando el Consejo Supremo de Guerra y Marina, que ha tenido en el expediente Picasso un filón de antecedentes, no solo acerca del revés de Annual, sino de depuración y hasta de reorganización militar.

Y con esos antecedentes a la vista el Supremo hará justicia, pues le asiste el concurso de la opinión que lo alienta en el camino emprendido y le recuerda el doloroso espectáculo que ofrecieron a nuestras fuerzas, en su avance, los millares de españoles acribillados, asesinados e insepultos (para pasto, sin duda de las alimañas que a la nación entera conmovió de coraje...

FRANCISCO CIMADEVILLA.

Madrid, 21 Abril 1923.

INVESTIDURA DE DOCTOR "HONORIS CAUSA"

Con gran solemnidad se celebró en el salón Rectoral de la Universidad Central, la reunión del Claustro extraordinario, con representación de doctores y alumnos, para conferir la investidura del título de doctor "honoris causa" en Filosofía y Letras, al ilustre patriota, Excmo. Sr. Don Juan C. Cebrián.

Ocupaban el estrado presidencial, el Rector de la Universidad, doctor Carracido; representante de los Estados Unidos, comandante de Artillería agregado a la Embajada, don Reginal Coroff y los señores Alemany, Sans y Escartín, por la Academia de Ciencias; Tormo, vicerrector de la Universidad; Toledo (Don Octavio) y el secretario general señor Castro.

En los bancos ocuparon asiento muchos doctores, representaciones de alumnos y distinguidas damas.

Abrió la sesión el señor Carracido, quien con elocuentes palabras dió cuenta del acto que iba a celebrarse y a continuación los doctores comisionados entraron en el salón con el señor Cebrián, que ocupó un asiento entre aquéllos.

El secretario de la Universidad señor Castro, dió lectura del acuerdo del Claustro nombrando doctor "honoris causa" a don Juan C. Cebrián, hablando a continuación el señor Bonilla y San Martín, decano de la Facultad de Filosofía y Letras, que apadrinaba al nuevo doctor.

El orador enalteció el patriotismo y la nobleza de ideales del señor Cebrián, trazando a grandes rasgos las principales etapas de su vida y los muchos e importantes beneficios que ha dispensado a la cultura española.

Hizo notar que nació el señor Cebrián en Madrid el año 1848; que estudió en Guadalajara la carrera de Ingeniero Militar, terminándola en 1868, y que en 1869 pasó a los Estados Unidos, estableciéndose desde 1875 en San Francisco. Habló de sus espléndidos donativos de libros españoles a Universidades norteamericanas, como la de California; de los monumentos en honor de Cervantes, que a su costa ha levantado en tierra americana; de la fundación de revistas y de Asociaciones hispánicas en aquel territorio; de los espléndidos regalos de libros hechos por él en España, a la Escuela de Arquitectura, a la Real Academia de la Historia y a otros varios organismos; de la publicación y reparto de otros (como los de Lummis, Juderías y Lampérez), vindicadores de las glorias españolas o dedicados a la investigación de nuestro pasado, y de sus escritos, demostrativos siempre de acendrado amor a España.

El discurso del señor Bonilla San Martín fué acogido con grandes aplausos.

Después, el rector señor Carracido, impuso el birrete de doctor al señor Cebrián, quien expresó que al otorgarle la Universidad la investidura de doctor "honoris causa", dicho organismo se ha propuesto principalmente hacer públicas su aprobación al movimiento americanista, que va aumentando actualmente.

Describió cómo se formó dicho movimiento desde mediados del pasado siglo, haciendo notar que a la sazón existía aversión y hasta odio a España y a todo lo español, a consecuencia del desconocimiento absoluto entre España y América y de la **Leyenda negra**, que de antiguo rodeaba en el mundo. Pero la convivencia de millares de familias españolas entre hispanoamericanos y angloamericanos empezó a demostrar lo injusto de aquella aversión.

El cambio de profesores de las Universidades de España y de ambas Américas es un fructífero corolario de ese trabajo asiduo de medio siglo. Y la Universidad española, reconociendo las ventajas humanitarias de las verdaderas amistades internacionales ha dado su aprobación al hispanoamericanismo con la América hispánica, honrando poco ha al doctor don Avelino Gutiérrez, y ahora lo aprueba respecto a la América anglosajona en el recipiendario de hoy. Termina diciendo:

"En el americanismo está el porvenir de España. América, llamada a dirigir los destinos, se halla repartida entre las razas anglosajona y española: angloamericanos e hispanoamericanos reconocen su entroncamiento con la madre España, ya física, ya espiritualmente, y mediante sus futuras alianzas espirituales, madre e hija trabajarán de consuno para el adelanto de la civilización y el bien de la humanidad."

Las frases del doctor Cebrián fueron calurosamente aplaudidas.

Digno broche del brillante acto, fué el discurso resumen del señor Carracido, quien hizo merecidos elogios de la patriótica labor desarrollada a favor de España por el señor Cebrián, en tierras de América.

Delegados Argentinos en la Casa de Correos

MADRID, 19 de abril.

Para estudiar los servicios telegráficos y postales de Europa, labor que les ha sido encomendada por su país, la República Argentina, se encuentran en Madrid don Joaquín B. Jiménez, director de Correos; don Raoul D. López, jefe de los servicios postales; don Rodolfo Paolucci, jefe de la oficina técnica de Telégrafos, y don Antonio Ibargaray, jefe de los servicios telegráficos.

Visitaron nuestro Palacio de Comunicaciones, siendo recibidos por el director general de Comunicaciones. Después, y acompañados por el subdirector de Telégrafos, señor Brunet, y el inspector de Correos señor Rojas, visitaron detenidamente todas las dependencias, saliendo muy complacidos de la visita, terminada la cual los comisionados fueron obsequiados con un té.

Solicitan Madrina de Guerra

SOLDADOS

Francisco Machón Valero.
Francisco Belén Burgada.
Francisco Hurtado Pérez.
Julián Ortz Galiana.
Francisco González de Esteve.
Todos de San Quintín No. 47, 1a. Compañía. Tetuán.

¿UN ATENTADO CONTRA EL SR. CAMBO?

BARCELONA 20 de Abril.

Esta noche, al recibir a los periodistas, el gobernador civil les dijo que tenía una noticia importante que comunicarles. "La Policía—añadió—ha prestado un relevante servicio, por lo cual estoy satisfechísimo. Se trata de lo siguiente:

Cuando el señor Cambó se dirigía esta tarde en automóvil, como lo hace diariamente, el despacho que tiene en una Sociedad de Electricidad establecida en la Rambla de Cataluña, chaflán a Diputación, el inspector de Policía Sr. León, encargado de la custodia del leader regionalista, vió en las inmediaciones del establecimiento citado a un grupo de individuos que le inspiraron sospechas. Se apeó del coche con el agente que le acompañaba y detuvo a dos de los sospechosos, a los que se les ocuparon sendas pistolas Star cargadas. Los detenidos llevaban licencia de uso de armas y la guía correspondiente a cada pistola, y de dichos individuos no constan antecedentes en la Jefatura de Policía.

Sobre este servicio—añadió el señor Raventós—no quiero hacer comentarios; pero no puedo ocultar que me llena de satisfacción."

Un íntimo amigo del señor Cambó, con el que hemos hablado para averiguar detalles del suceso, nos ha manifestado que el señor Cambó regresaba en automóvil, y acompañado de algunos amigos, de Vilasar de Mar, y que cuando se iban acercando al establecimiento aludido, situado en la Rambla, el inspector señor León, que, como de costumbre, seguía al automóvil del señor Cambó en una moto, vió a unos sujetos sospechosos. Ordenó a los guardias motoristas que adelantaran al automóvil del señor Cambó, y el señor León y los agentes que le acompañaban se presentaron, pistola en mano, dando voces de "manos arriba" y obligando a los sujetos que les habían inspirado sospechas a que les entregaran las armas que llevaban. Dichos individuos entregaron cada uno una pistola con el cargador completo y la cápsula en la recámara, dispuesta para disparar. Los demás individuos que formaban el grupo lograron escapar, confundiéndose con los transeuntes, que huían también.

Se llaman los detenidos Pedro Balmis Ballvona y Amadeo Ríus Martín. Fueron conducidos a la Jefatura de Policía.

Como decimos, los individuos sospechosos eran cinco o seis, de los cuales tres o cuatro consiguieron huir. Al detenerse a los dos ya citados se detuvo también a otro, al que se puso en libertad más tarde al comprobarse que era un transeunte pacífico, que había echado a correr al oir las voces de arriba las manos.

Se comentaba esta noche en los lugares adonde ha llegado la noticia que precisamente hoy un diario sindicalista insistía, en afirmar la intervención del señor Cambó en estos problemas sociales, y hacía en tal sentido afirmaciones que no podemos reproducir.

PRESENTACION ESPONTANEA

Desde que se tuvo noticia en la Jefatura de Policía de las detenciones practicadas por los agentes que custodiaban al señor Cambó se puso la fuerza en movimiento para averiguar quienes eran los individuos que pudieran estar complicados en el intento de atentado contra el leader regionalista y, en su caso, detenerlos.

En vista de las manifestaciones hechas por un guardia ciclista de Seguridad que había observado a unos individuos formando un grupo sospechoso en la misma manzana de casas donde está establecida la oficina a la que el señor Cambó se dirigía, y teniendo en cuenta también otras averiguaciones practicadas, se dió orden de detención contra varios individuos.

Cuando se trabajaba en su busca se presentaron espontáneamente en la Jefatura los sujetos indicados, preguntando por los anteriormente detenidos, que, según manifestaron, eran amigos suyos. Como es natural, se les detuvo.

Son los siguientes: Estanislao Llaudaró, de diez y ocho años, soltero, natural de Barcelona y mecánico; Lorenzo González, de veintiséis años, casado, natural de Soria y de oficio zapatero, y José Roig, tabernero.

En el establecimiento de este último se habían reunido en algunas ocasiones los detenidos.

Estos, según nos dicen, han estado muy parcos en sus manifestaciones ante el jefe superior de Policía.

Dijeron que ampliarían su declaración ante el Juzgado, aun cuando en principio, y como es de suponer, han negado que tuvieran el propósito de atentar contra nadie. Han quedado a disposición del Juzgado de guardia.

Al parecer, el señor Cambó no se enteró de lo ocurrido hasta mucho después. Ello se explica porque el vehículo en que iban los agentes de Policía, como antes dijimos, se adelantó bastante al automóvil ocupado por aquél, y las detenciones se practicaron a una cierta distancia del punto en que el señor Cambó echó pie a tierra.

Así, el leader regionalista estaba ya dentro de la oficina y aún no se había enterado del caso.

Como puede suponerse, en todos los centros al tener noticia de este suceso se hacen esta noche muchos comentarios sobre el mismo.

ECOS DE ANDALUCIA

(Para el DIARIO DE LA MARINA)

MALAGA.—Lluvias constantes.—La protesta de los Cónsules celebrando el éxito.—Casas para periodistas.—Comida.—Los presos.—De teatros.

La lluvia, que ha faltado en Málaga todo el invierno, se reservó para el mes de abril.

Ha llovido de una manera extraordinaria, produciéndose con ella inundaciones y desbordamientos de algunos arroyos.

Como los labradores rara vez están contentos, ahora se quejan de que el agua en este tiempo más perjudica que beneficia, pues ya solamente a la arboleda pueda ser útil.

Reunidos los Cónsules americanos han enviado una carta a la prensa, protestando de que apesar de existir en Málaga una salud admirable y de haber desaparecido toda sospecha de peste bubónica, aun queden subsistentes las medidas de cianhidrización a los vapores y la prohibición de cargar después de la puesta del sol, lo cual hace imposible la escala de los trasatlánticos que se dirigen a América, causando graves perjuicios a este comercio y al de aquella parte del mundo.

Firman este razonado documento, entre otros Cónsules, los de Cuba, Argentina, Chile, Méjico, Uruguay, Venezuela, Ecuador y Colombia.

fradías en sus procesiones de Semafradías en sus procesiones de Semana Santa, se ha traducido después en solemne banquetes a los Hermanos Mayores y en especial el Presidente de la Agrupación señor Baena.

Hubo día, como el pasado domingo, en que se verificaron cinco de estos actos, a los que han concurrido las autoridades.

Merecen especial mención el de la Hermandad del Santo Cristo de la Sangre y el dedicado a los artistas malagueños que pintaron vistosos estandartes para la Cofradía del Santo Sepulcro.

En todos estos banquetes se iniciaron grandes y costosos proyectos para la próxima Semana Santa. Hay Cofradía que ha presupuestado más de quince mil duros.

La Asociación de la Prensa Malagueña, que tiene bien repleta su caja, ha acordado construir un número de casas para los periodistas, en condiciones iguales a las edificadas en Madrid y Barcelona.

Al efecto se solicitará del Gobierno la declaración de casas baratas para tener derecho a subvención.

Se encargará de dirigir las edificaciones el arquitecto señor Guerrero Strachan.

Quedaron nombradas una Comisión gestora y otra ejecutiva.

En la Cárcel se verificó un acto conmovedor y solemne, con motivo del cumplimiento de un acuerdo de los Estados de la Cofradía de N. P. Jesús de la Sangre, que ordena dar una comida a los presos en Pascua de Resurrección.

Este acuerdo que data del Siglo XVI, no se cumplía y el P. Estebanell lo ha resucitado.

El Hermano Mayor señor Baena pronunció un discurso elocuente y terminó perdonando a los ladrones que atracaron y robaron en el puente de Tetuán a su hermano don Juan. Los perdonados se echaron a sus pies, con lágrimas en los ojos.

La comida se compuso de paella, cordero en estofado, patatas fritas, naranjas, vino y tabaco.

También fueron notables los discursos del ya citado P. Estebanell, del Director de la Prisión señor Nieto y del concejal señor Fernández Ruano.

Los presos demostraron su gratitud, con vivas y aclamaciones.

Asistió el Alcalde señor Briales y otras autoridades.

Se cantaron por los reclusos jotas, malagueñas y saetas.

La temporada Teatral en Málaga no puede ser más lucida, pues todos los teatros se hallan abiertos.

En el coliseo de la calle de Zorrilla sucedió a la Compañía del Teatro Español, la de zarzuela del señor Vila, en la que figuraban la bellísima Rosario Leonis, la Saturnini, Pilar Sigler, Paco Gallego, Pedrote, Guillot y Rufart. (Eche usted primeros actores!)

El niño de oro ha sido un exitazo, tomando parte en la representación última de la obra, el mismo autor don José María Granada. También agradó **Cándido Tenorio** de Fernández del Villar y pasó sin pena ni gloria **El Goya** de Muñoz Seca.

En Lara actúa la Compañía Alcoriza y en Vital Aza un cuadro de variedades.

SEVILLA.—La Feria.—Como acabó.—Marconi.—En honor de los Congresistas

La Feria de Sevilla se ha visto este año en extremo concurrida, debiéndose en parte esta afluencia de forasteros no solo a lo selecto del programa, sino a la presencia de los Reyes.

Las casetas el primer día se vieron animadísimas, derrochándose la manzanilla tanto como la alegría y no cesando un minuto el repiquetear de castañuelas.

Las sentidas coplas de la tierra brotaron de labios de mujeres bellísimas, que iban ataviadas con ricos mantones de Manila, luciendo en la cabeza y en el pecho los incomparables claveles sevillanos.

Con razón tiene fama mundial la Feria de Sevilla.

Pero el segundo día cambió el aspecto y una lluvia torrencial inundó paseos y casetas.

Hubo que suspender las corridas de toros y los sevillanos, como los forasteros, no se aventuraron a salir a la calle.

La lluvia ha durado varios días, terminando con la feria de manera rápida e inesperada.

Los Reyes regresaron a la Corte.

El inventor de la telegrafía sin hilos, el famoso Marconi, ha venido a Sevilla, a disfrutar de las delicias de su feria. Es además un entusiasta de Andalucía, donde ya estuvo en otras ocasiones.

Ha hecho el viaje en su lujoso yate.

Apenas desembarcó se trasladó al Alcázar con el fin de visitar al Rey, al cual conocía desde hace años.

Don Alfonso le dispensó un afectuoso recibimiento y hablaron largo rato sobre los trabajos de gran trascendencia que el inventor está llevando a cabo.

Marconi ha rehusado los obsequios que algunas corporaciones querían tributarle.

En la Caseta del Círculo de Labradores tuvo lugar el banquete en honor de los Congresistas americanos, que tanta importancia han dado con su presencia y sus discursos a la interesante Asamblea, que ha presidido el Rey.

Brindaron, con frases llenas de sinceridad y entusiasmo, los señores Viñal, Velasco, Prats y el ex-Ministro Franco Rodríguez.

Al día siguiente marcharon los Congresistas a Cádiz para asistir a la botadura del nuevo buque de la Compañía Trasatlántica.

CORDOBA.—Visita Real caritativa.—Accidente automovilista.—Otro parecido.—Loco que se mata

La Reina Victoria, dispuesta siempre a cooperar en toda obra caritativa, se trasladó desde Sevilla a Córdoba para asistir a la inauguración del Sanatorio establecido en las inmediaciones de la estación de Ovejo.

Se debe esta piadosa fundación a la Asociación de Obreras Cordobesas, de la que es alma la Marquesa del Mérito.

Visitó también las Colonias Escolares del Cerro Muriano.

La soberana fué objeto de entusiastas y cariñosas ovaciones.

Por la noche regresó a Sevilla.

Fué acompañada de la Duquesa de San Carlos y del Marqués de Vendaña.

En Lucena contrajo matrimonio la aristocrática señorita Carmen Cuenca Burgos y horas después salían los novios, seguidos por una alegre caravana automovilista, con dirección a Córdoba. Entre vivas y taponazos de botellas de champagne, hacía su jornada aquel séquito de gente joven.

Para alcanzar a sus amigos salieron de Lucena, en otro auto don Jerónimo Cuenca, hermano de la novia, y don Enrique Valdecañas, perteneciente a la casa de los Condes del Peñón y Marqueses de Cropani.

Entre Villalto y Kiosko, llevando una velocidad enorme, reventaron los neumáticos y el auto dió la vuelta, quedando debajo los señores Cuenca y Valdecañas.

Unos campesinos que estaban cerca acudieron a salvarlos y con grandes trabajos los sacaros con vida, pero ambos sufren heridas de consideración y conmoción cerebral.

En otro auto, pues el suyo quedó hecho añicos, se les trasladó a Córdoba, haciéndosele la primera cura en la Clínica de urgencia.

En la misma provincia y parece que en el mismo día, ocurrió otro grave accidente automovilista.

Por la carretera de Castro del Río a Córdoba, iba el auto de don Servando García Polo, y en el llano de la Fuente, atropelló a un niño de pocos años, matándolo.

Al darse cuenta del atropello el chauffeur emprendió veloz carrera por el Camino de la Ronda, que linda con el río y en uno de los virajes, dada la gran velocidad que llevaba el vehículo, se despeñó por un terraplén de unos seis metros de altura.

Todos los ocupantes resultaron heridos de gravedad, pero muy especialmente el propietario señor García Polo, el señor Martínez (D. Alfredo), al que se cree habrá que amputar una pierna y el señor Cuevas (D. Francisco).

En el Manicomio Provincial de Córdoba estaban reunidos varios dementes, conversando, al parecer tranquilos.

De pronto uno de ellos, llamado Juan Rodríguez Villegas empezó a dar gritos, cogió un palo y afianzándolo con ambas manos descargó un golpe tremendo en la cabeza de su compañero de desgracia Francisco Candela.

Este vino al suelo y acudiendo los demás locos y las Hermanas de la Caridad, vieron que estaba muerto.

El Rodríguez siguió amenazando y hubo que ponerle la camisa de fuerza.

GRANADA.—Robo en una joyería.—Alcalde que se mata

En Granada ha sido objeto de un atrevido robo la magnífica joyería que con el título de la **Purísima**, existe en la calle de los Reyes Católicos.

Al bajar a la tienda, como a las diez de la mañana del domingo, el dueño señor López Fernández, vió rotas las cerraduras, los estuches por el suelo y también algunas alhajas.

La caja Registradora estaba violentada pero no la de caudales.

Se notó que los ladrones deben ser gente conocedora de las alhajas, pues habían desechado las malas, y se llevaron las buenas, no obstante ser algunas difíciles de apreciar.

Se calcula que lo robado asciende a unas trescientas mil pesetas.

La policía empezó sus gestiones y ha detenido a un conocido platero, que niega toda participación pero contra el cual parece que recían sospechas que se expusieron al Juzgado.

También fué detenido el sereno de la demarcación.

Se han recogido huellas dactilares, encontradas en los estantes y en varios objetos de los dejados.

Debieron utilizarse palanquetas para hacer saltar las cerraduras.

El Alcalde de Beznar, don Antonio Garbi Tapin, vino a pasar unos días en Granada y algo grave debió preocuparle, cuando sentándose en un canapé del paseo de coches de la Alhambra se disparó un tiro en la cabeza, quedando en grave estado.

Una bella joven bordadora, que apercibió del hecho y lo denunció en venía de almorzar, fué la que se el Juzgado del Campillo.

En un principio se dudó de que fuese suicidio y hasta se inventó alguna amorosa historia, que se deshizo al poder declarar el suicida.

HUELVA. — Contra los arbitrios.

Los vecinos de Huelva han llevado a mal los arbitrios por el Ayuntamiento, que consideran ilegales.

Por lo pronto acordaron cerrar todos los establecimientos de comestibles y bebidas. Las demás industrias se unieron por solidaridad y hasta los puestos de los Mercados no se abrieron, solo algunos de pescado y las panaderías.

En vista del conflicto, por la tarde, se celebró una amplia reunión en el Gobierno Civil, acordándose suspender el cobro de los nuevos arbitrios hasta que el Ministro de Hacienda resuelva los recursos presentados.

El Presidente de la Cámara de Comercio dió instrucciones para que se volviese a la vida ordinaria.

Narciso Díaz de Escobar.

Málaga, 25 de abril de 1923.

La reforma del Artículo 11 de la Constitución

El artículo II de la Constitución española dice así:

"La religión Católica, apostólica, romana, es la del Estado. La nación se obliga a mantener el culto y sus ministros.

"Nadie será molestado en territorio español por sus opiniones religiosas ni por el ejercicio de su respectivo culto, salvo el respeto debido a la moral cristiana.

"No se permitirán, sin embargo, otras ceremonias ni manifestaciones públicas que las de la religión del Estado".

Este tercer párrafo es el que pretendían suprimir los reformistas.

Contra esa tentativa de supresión ha protestado el Episcopado español, fundándose principalmente en que, suprimido ese párrafo, todas las religiones podrían exteriorizar su culto, dejando de ser única en ese orden de manifestaciones la Iglesia Católica.

Es perfectamente lógico y natural que la amenaza reformista haya preocupado a los que tienen el altísimo deber de velar por la defensa de la religión católica, y que por ello, ante ese intento, que acarrearía una verdadera perturbación en la vida nacional española, hayan elevado su voz los prelados redactando el siguiente mensaje:

"Excelentísimo señor presidente del Consejo de ministros:

El Episcopado español justamente alarmado ante los rumores insistentes y vehementes indicios de que se trata de plantear en las futuras Cortes el problema de la reforma del artículo II de la Constitución, en el sentido de implantar la libertad de cultos, se cree en el caso de acudir respetuosamente al Gobierno de Su Majestad para exponerle sus ansiedades y temor con tal motivo.

Alterado substancialmente dicho artículo II con la modificación proyectada, estaría en flagrante contradicción con el artículo I del Concordato, y, por consecuencia, la reforma de la Constitución en este punto equivaldría a la denuncia implícita del Concordato, y no puede ocultarse a vuecencia la gravedad que esto entraña para un pueblo cualquiera, y más aún para el español, que cifra una de sus mayores glorias en conservar el precioso y secular tesoro de la unidad religiosa y el no menos precioso y arraigado de su unión con la Santa Sede y dependencia del Papa, única suprema y directa autoridad, tan acatada por todo el mundo católico en el orden religioso, como lo es la de S. M. el Rey por todos los españoles en el orden temporal.

Siempre han apasionado y perturbado profundamente al país las luchas religiosas que la revolución ha suscitado en distintas épocas. ¿Qué efecto ha de producir ahora, cuando absorta la atención pública en los graves problemas internacionales, económicos y sociales no hay ningún estado de revolución que avance, pida e insite, sino que es el mismo Gobierno el que con lastimosa espontaneidad plantea tan delicada y espinosa cuestión? Y esto contra los sentimientos religiosos del pueblo, confiados a la custodia de los obispos, por razón de su propio ministerio.

No queremos investigar los motivos, ciertamente equivocados, que mueven al Gobierno a intentar esta reforma. Nos limitamos, por ahora, a declarar, con todo el respeto debido, pero muy claramente, que en este asunto se trata de principios que no admiten el más o el menos; se trata de derechos de que estamos en plena posesión, y no permitiremos que el estigma de la infidelidad en su custodia y defensa caiga sobre nuestras frentes no oponiéndonos al quebranto de los mismos por todos los medios legales.

Deseosos los prelados que suscriben de cooperar eficazmente con el Gobierno de Su Majestad en todo lo que redunde en bien y prosperidad de nuestra amada Patria, lamentamos profundamente el desacuerdo que inevitablemente surgiría, en el caso de confirmarse los rumores e indicios antedichos, y rogamos al Gobierno de Su Majestad que, si lo cree procedente, se sirva decirnos alguna palabra que calme nuestras ansiedades y temores.

Juan, Cardenal **Soldevilla y Romero**, arzobispo de Zaragoza.—**Isidro**, obispo de Tarazona.—**Juan**, obispo de Teruel.—**Emilio**, obispo titular de Antedón, A. A. de Barbastro.—Fray **Zacarías**, obispo de Huesca.—**Miguel**, obispo titular de Tagora, auxiliar de Zaragoza.—**Manuel Arce**, vicario capitular de Pamplona.

Juan, cardenal **Benlloch y Vivó**, arzobispo de Burgos.—**Ramón**(obispo de Palencia.—**José**, obispo de León.—**Juan**, obispo de Santander.—**Leopoldo**, obispo de Vitoria.—**Mateo**, obispo de Osma.—**Fidel**, obispo titular de Hippo, A. A. de Calahorra.—**Jaime**, obispo titular de Tricomia, auxiliar de Burgos.

Francisco, cardenal **Vidal y Barraquer**, arzobispo de Tarragona.—**Pedro**, obispo de Tortosa.—**Ramón**, obispo de Barcelona.—**José**, obispo de Lérida.—**Francisco**, obispo de Vich.—**Gabriel**, obispo de Gerona.—**Justino**, obispo de Urgel.—**Valentín**, obispo titular de Amata, A. A. de Solsona.

Enrique, cardenal **Reig y Casanova**, arzobispo de Valencia.

DIARIO DE LA MARINA

Precio: 5 centavos

JUNTO A LA VIA BLANCA

"MUJERES DEL QUIJOTE"

Zayas Enriquez es un hombre de barba cana y venerable. Frisará en los sesenta años. Tiene porte distinguido. Alto, robusto, con la majestad hierática de los apóstoles bíblicos, parece una figura sagrada que peregrinase por el mundo para cantar el amor a la belleza. Dice "cosas bien". Hay otras cosas que no están bien dichas, y aunque él sea un enamorado del Quijote, no puede de la misma manera aceptar don Quijote las opiniones de Zayas Enriquez.

Ignoraba Cervantes, cuando escribió su obra, el maltrato que iba a sufrir a manos de los comentaristas. Llamarse cervantista es muy importante, y no hubo todavía quien diese al simbolismo del libro inmortal una interpretación ecuánime y justa. Azorín—dentro de su superficialidad—señaló a los comentaristas la ruta de don Quijote y les dijo que la Mancha "empieza a las puertas de Madrid, desde el cerrillo de San Blás para abajo". Para comprender a don Quijote hay que comprender a España, y huelgan los comentarios si desconocemos al pueblo que encarnó el hidalgo en sus andanzas caballerescas. Las mujeres del Quijote tienen su simbolismo en la obra. También tienen su simbolismo arrieros y yangüeses, ventas y venteros. Lo tienen de la misma manera el vizcaíno que se bate a muerte con el "espejo de la andante caballería". Lo tiene los que mantean a Sancho en la venta. Nosotros hemos tomado a risa el Quijote, y no es extraño que así sucidiese, porque siempre tomamos a risa las cosas que debieran hacernos meditar. Lo serio dentro de la sátira y del humorismo es más profundo y trascendental que lo serio dentro de lo filosófico. Meditamos, por ejemplo, sobre los diálogos de Platón y nos quedamos serios, porque todo lo que escribe el gran pensador griego es serio. Meditamos sobre el Quijote y nos reímos, porque no vemos más que el bulto, la figura enjecta del hidalgo en lucha con los molinos de viento, y no nos fijamos en los detalles pequeños, que son los que dan idea del abandono en que vive España desde Cervantes hasta nuestros días. Nadie ha comprendido el Quijote tal como debe comprenderse, y la España del Quijote es la misma de Rinconete y Cortadillo, sólo que la una mueve a risa y la otra no. Cuando Zayas Enriquez mencionaba "las mujeres del Quijote"; el público reía a carcajadas. También reía el doctor. Sin embargo, la idea suprema del Quijote gira en torno del alma nacional, que es la misma alma de hoy, corroída por el cáncer del analfabetismo, pobre melancólica, embrutecida en las ventas y mesones, con cierto epicureismo bellaco que no le permite entrar en la época de su regeneración definitiva. Don Quijote tenía que nacer en España. Pero nosotros aún no hemos visto a don Quijote. El hidalgo manchego, figura suprema y definitiva en el simbolismo de un libro, pasa por España y señala las llagas de su pueblo. Cortés con las mujeres no podrá sospechar que las mujeres andan en tratos con los arrieros y que se le ríen a las barbas en la puerta de la venta y que se disfrazan de princesas para sacarlo de las sierras y dar más tarde con él en una jaula de toscos barrotes. Hay tres mujeres grandes en el Quijote: Dulcinea, Zoraida y Marcela. La primera es grande en la mente del caballero y pierde su grandeza cuando Sancho la trasforma en labradora. Cervantes, hombre de intrucción profunda, ha escrito un libro para que no lo riesen. Reírse de don Quijote equivale a reírse de la propia ignorancia y no hay derecho a ser ignorante en el país donde se escribió ese libro inmortal.

Dejemos en paz a don Quijote. No lo comprendemos. Modelemos a España tal como quiso modelarla Cervantes: tolerante, culta, sin arrieros y yangüeses. Eduquemos a Sancho para que sepa firmar cuando gobierne la ínsula. Pensemos en Teresa Panza y acabemos con la pedantería de los Carrascos bachilleres. Hagamos fuerte a la mujer con una educación amplia y robusta y no consintamos que el seductor la deje en la cueva desnuda y quizás sin honra. Fundid de una vez el alma de España en el alma de don Quijote y habéis realizado un ideal supremo. Y que se callen los comentaristas, porque callar es cordura sí; en vez de tomar las cosas en serio, las tomamos a risa.

Zayas Enriquez ha hablado sobre "las mujeres de Cervantes". Después José M. Asensio, profesor de español en la Academia Militar de West-Point, habló sobre Cervantes ilustrando su conferencia con proyecciones. De Asensia que pronto contestará, al igual que el Dr. Borja, crítico y erudito, a una carta que le hemos escrito, hablaremos otro día.

DESDE MI RINCON

Tenemos en la Víbora, en el Reparto Lawton una hermosa manzana de terreno que desde hace mucho tiempo señalaron para parque. El lugar es bueno. Cientos de niños habitan los alrededores, y ¡qué gozo sentirían si vieran convertido lo que es hoy terreno inculto, áspero, almacén de inmundicias, en un parque limpio y bien cuidado!

Pero pasan meses y años sin que las autoridades competentes recuerden que el terreno está ahí, que los niños aguardan...

La Víbora, barriada populosa y rica no tiene parques. Una y mil veces he trasmitido por este medio las quejas de los padres que no pueden llevar a sus hijos a correr un poco lejos del peligro de tranvías y automóviles

¡Tantos millones gastados en imprevistos y tantos otros empleados en gastos secretos... y la ciudad y sus alrededores tan abandonados...!

¡Lamentable abandono éste en que vivimos!

La Víbora posee hermosas residencias, algunas con bellísimos jardines, pero las calles y las aceras son tan malas, tan intransitables que ahuyentan a cualquiera.

¡Pensar que un automóvil emplea el mismo tiempo que un tranvía en rendir un viaje de la ciudad a la Víbora...! Y gracias hay que dar a Dios si llega sano al lugar de su destino el infeliz pasajero que cree ganar tiempo tomando un ford...

Otro problema que afecta a la niñez: los parques. ¿Nos hemos ocupado de proporcionar a los niños todo cuánto contribuye a su completo desarrollo físico, para que sanos de cuerpo lo sean también de espíritu?

Los niños de la Víbora en la parte de Lawton, piden un parque y tienen derecho a él.

¿Saldrá de los nuevos presupuestos, el parque tan deseado y tan necesario?

Consuelo Morillo de Govantes.

ROBO

Denunció a la Policía Emiliano Fuentes Fuentes, vecino de Línea 11, que de su domicilio le han sustraído prendas que aprecia en 80 pesos. Para penetrar en su cuarto doblaron los adornos de una reja.

PRESTARON FIANZA

Por el Juez de Instrucción de la Sección Primera, fueron puestos en libertad ayer, Carlos Carmona y Pedro Marquetti, que se encontraban en la Cárcel, cumpliendo las 72 horas lito de atentado.
de Ley, por estar acusado de un de-
Ambos prestaron fianza de 200 pesos.

reune las cualidades de ser un fiel cumplidor de su deber, activo y enérgico.

LOS REPRESENTANTES GONZALEZ MANET, Y SANTA CRUZ PACHECO, VISITARON AL SR. STRIO.

Ayer visitó al señor Secretario del Ramo, el representante a la Cámara por Oriente, señor Eduardo González Manet, en las impresiones cambiadas con el doctor Sandoval, respecto al abasto de agua en Santiago, y sobre las irregularidades que sobre ese servicio, conoció la Secretaría recientemente.

El señor González Manet, que conoce a fondo el asunto, suministró al señor Secretario, valiosos datos sobre el mismo.

El representante a la Cámara señor Santa Cruz Pacheco, visitó al doctor Sandoval, interesándose por la pronta reparación del puente "Miel" en la carretera de Baracoa a Sabanilla.

OBRAS RECIBIDAS

Han sido recibidas definitivamente, las obras de la carretera del Cementerio de Regla a entroncar con la de Casa Blanca Cojímar, y hoy se designará el funcionario para recibir las de la Habana a Pinar del Río, en los kilómetros del 14 al 24.

EL BASE BALL EN LAS GRANDES LIGAS

RESULTADO DE LOS JUEGOS DE AYER

LIGA NACIONAL

Cincinnati, 7; New York, 0.
St. Louis, 3; Brooklyn, 1.
Chicago, 10; Filadelfia, 7.
Pittsburgh, 4; Boston, 3.

LIGA AMERICANA

New York, 9; San Louis, 4.
Filadelfia, 4; Cleveland, 1.
Chicago, 14; Washington, 8.
Boston, 6; Detroit, 2; diez innings.

JUEGOS PARA HOY

LIGA NACIONAL

Cincinnati en New York.
St. Louis en Brooklyn.
Chicago en Filadelfia.
Pittsburgh en Boston.

LIGA AMERICANA

New York en St. Louis.
Boston en Detroit.
Washington en Chicago.
Filadelfia en Cleveland.

ESTADO DE LOS CLUBS

LIGA NACIONAL

	G.	P.	Ave.
New York	19	8	704
St Louis	17	12	586
Pittsburgh	14	13	519
Chicago	14	14	500
Cincinnati	13	13	500
Boston	12	14	462
Brooklyn	11	16	407
Filadelfia	7	18	280

LIGA AMERICANA

	G.	P.	Ave
New York	19	8	704
Filadelfia	15	10	600
Cleveland	15	13	536
Detroit	14	14	500
St. Louis	11	15	423
Chicago	10	14	417
Washington	10	14	417
Boston	8	14	364

ECOS DEL VEDADO

BAUTIZO

Llega a nuestro poder artística tarjeta de un bautizo.

Pertenece al lindo niño Fernando José Joaquín, que nació el 26 de Abril de 1923.

Son sus padres la distinguida señora Encarnación Enriquer Abásolo y el señor Fernando Letreta Trápaga.

La ceremonia se celebró en la morada de sus padres, el día 13 de Mayo, ante un altar del Sagrado Corazón de Jesús, oficiando el P. Teófilo Arroyo.

Fueron padrinos la distinguida dama señora María Teresa Rapoll de Calle y su esposo el conocido comerciante señor José Calle.

Fué madrina de brazo la interesante señorita María Teresa Calle Rapoll.

Los concurrentes fueron espléndidamente obsequiados con helados y sidra "El Galtero."

Felicitamos a los papás y deseamos larga vida al nuevo cristiano.

SRA. MARIA L. GOVIN DE TARAFA

Tan distinguida dama, embarca el martes 22, rumbo a los Estados Unidos, acompañada de sus hijos, la gentil Graciella, Miguel y Toto.

En los Estados Unidos, se les unirá su hermana Fifí, partiendo todos rumbo a Europa.

En Roma visitarán al Sumo Pontífice.

Lleve la señora Tarafa feliz viaje.

PRIMERA COMUNION

El 13 de Mayo hizo su primera comunión, el inteligente niño Joaquín A. Cortizo y Badía, en la Iglesia de San Felipe, de los PP. Carmelitas.

Pertenece este niño a la Academia de La Salle de Aguiar.

Nuestra felicitación.

IN MEMORIAN

El 16 de Mayo se celebraron en la Iglesia del Sagrado Corazón, en Reina, tres misas por el alma de la señorita Angélica María Alvarez Ruiz, fallecida en esta barriada el 28 de Marzo.

La bondad de sus virtudes hizo que fuese amada de todos.

Una oración por su alma rogamos a nuestros lectores, porque como dice San Agustín, una lágrima se evapora, una flor se marchita; pero una oración la recoje Dios.

Paz a sus restos.

SRA. VDA. DE FRAXEDAS

Tan distinguida amiga y buena católica, se halla desde hace días guardando cama a causa de pertinaz dolencia.

Le deseamos un rápido restablecimiento.

Lorenzo BLANCO.

¿SE EMBARCA?
Compre su Equipaje en
"LOS ESTADOS UNIDOS"
EGIDO Y CORRALES
C 3107 alt. 13t-27

CRONICAS SENTIMENTALES

IMPRESIONES DE UN ESTUDIANTE DE MEDICINA

Fué allá, por el mes de Noviembre de mil novecientos veintiuno. Gálvez, un estudiante de Odontología que me lo contó, recuerda hasta el día, por que en él cumpliase un aniversario del fallecimiento de su buena madre, y el día en que se duermen las madres para siempre, no lo saben olvidar los hijos.

Me contó Gálvez que en ese día vió, al llegar a la Escuela cómo un grupo silencioso de alumnos rodeaba un sarcófago de negro y plata, cosa rara en aquel sitio donde sólo vemos a diario cajas pobres de madera blanca y cestos largos, de mimbre. Junto al sarcófago, abierto, apoyándose en el brazo de un muchacho de color que como él, seguía con asombrados ojos interesados la labor de Castido, quien sacaba cuerpos y cabezas de muertos de los tanques de formol, y preguntaba: ¿Es esta?

Aquel joven venía en busca del cadáver de su madre; mujer del terior que viniera a dar a luz Hospital número uno, y fallecíera él.

La tarjeta de identificación de difunta, estaba entre las de los cadáveres enviados en aquellos días a Escuela; no obstante, el joven estado así como su acompañante reconocían el cuerpo que les mostraba el preparador. Por primera y tal vez por única, en la vieja de la Escuela había un hijo que conociera a su madre.

El sarcófago de negro y plata llió vacío. La tarjeta correspondiente el envío de aquella pobre madre be estar en el archivo de la Secretaría, en la Escuela deMedicina.

Y hay un huérfano que, habiendo desconocido a la que le dió el no sabe junto a qué montón de tierra arrodillarse a orar por ella.

Rogelio Sopo BARRETO.

REFORMEN, PERO PAGUEN

El año económico o fiscal, como quiera llamarse, de 1922 a 1923, va llegando a su fin, y aunque ya es un clamor, que ensordece, nada se hace para acordar el pago de lo que resulta adeudarse por deficiencia u olvido de oportunas consignaciones en el Presupuesto General para ese año.

DIARIO DE LA MARINA y otros periódicos se han ocupado insistidamente del pago de muchas obligaciones que tiene el Estado y que parecen estar descuidadas y si no descuidades olvidadas.

Un Estado no es lo mismo que la administración particular de un ciudadano, o el bufete de un abogado que pueden decir al cobrador o al cliente: **ya me ocuparé de eso, ya le avisaré.**

Periódicamente se da al público la información de que hay en el Tesoro tantos o cuantos millones y también se dice y repite, que, del último préstito el prestador retiene en poder tantos o cuantos millones. Junto con esas halagadoras noticias diario se publica que se deben tantos millones; que se adeudan muchos miles de pesos a las Juntas Electorales permanentes, y que hay otros servicios públicos desatendidos por falta de dinero.

Esos clamores, si aquí no se oyen, en otra parte no solo son oídos, sino también los comentan con desfavor para el país, en general, que si es laborioso y no despilfarra mientras los que administran, están fuera de la realidad. Desde luego que hay sus excepciones y funcionarios que se preocupan de ese estado de desequilibrio económico.

Y, ya que hemos mencionado las Juntas Electorales, debemos decir que antes de presentar proyectos de reformas del Código Electoral, que algunos urgentemente necesita, debe resolverse la manera de satisfacer lo que se adeuda a los inspectores, notarios, empleados temporeros, miembros de mesas, etc., que por largos días trabajaron fuera de sus casas. De todos estos sobresale un número no pequeño que da grima oírlos; nos referimos a aquellas modestas personas a las que el Presidente de la Junta Electoral del Municipio donde son vecinos les dijo: Preparen los locales de los 15 o los 25 colegios electorales del Término que después se les pagará; y esas personas cargaron con las urnas, varillas, lona, mesas, ámparas y demás artefactos, teniendo necesidad de alquilar caballos o buscar otros medios de traslación, sufragando de su corto peculio lo que esa labor demandaba; cumplieron su compromiso; funcionaron los colegios, se verificaron las elecciones, desarmaron al día siguiente lo que dos o tres antes habían hecho y cuando fueron a cobrar el trabajo y gastos, el Presidente de la Junta Municipal Electoral les dijo: "Hagan tres **vouchers**, péguenle el correspondiente sellito del impuesto del Timbre y váyanse a la Secretaría de Gobernación que allí les abonarán.

Vinieron llenos de esperanzas; fueron a la Secretaría de Gobernación y allí muy atentamente se les dijo: ¡No hay dinero!...

Verdad es, que tampoco lo hubo para pagar las cuentas del personal de mesas de los colegios electorales de 1920 y su apéndice de 1921.

Uno de los guajiros de nuestra historia se volvió a su pueblo con los tres **vouchers** en el bolsillo, y cada vez que oye hablar de las reformas del Código Electoral, dice: **REFORMEN; PERO PAGUEN.**

Dr. Abdón Trémols.

Mayo 923.

Entrega de medallas en la Asociación de Dependientes

EL ACTO TENDRA LUGAR MAÑANA A LAS TRES P. M.

La Asociación de Dependientes viste mañana de gala para hacer entrega de medallas a sus atletas, para cuyo efecto ha organizado una fiesta que será animadísima. Hemos recibido la siguiente invitación que mucho agradecemos, prometiendo nuestra asistencia al acto.

Habana, Mayo 17 de 1923.

Sr. Cronista de Sports del Periódico DIARIO DE LA MARINA.
Ciudad.

Estimado señor:

Acordado por esta Sección hacer entrega a sus atletas de las medallas que en últimas competencias les correspondieron, me complazco en invitar a usted a dicho acto que se celebrará el domingo día 20 a las tres de la tarde en los salones de esta Asociación.

De usted con toda consideración,

Antonio Borges,
Secretario.

FALLECIMIENTO DE UN FUNCIONARIO DEL TURF

NUEVA YORK, Mayo 18.

Walter C. Edwards, secretario de carreras del Metropolitna Jockey Club, ha fallecido hoy en su casa a consecuencia de un padecimiento del corazón.

DE FLORIDA

(POR TELEGRAFO)

Florida, mayo 18.

DIARIO.—Habana.

Anoche terminó su zafra Central Florida con 266,660 sacos de azúcar.

ALVAREZ, Especial.

VAJILLAS INGLESAS
Ofrecemos un gran surtido en decorado finísimo y blanco con filete de oro, a precios excepcionalmente baratos.
FERRETERIA "LA LLAVE"
Neptuno 106, entre Campanario y Perseverancia
Teléfono A-4480 Habana

DE OBRAS PUBLICAS

Los primeros pasos.

Después de las entrevistas celebradas con el ingeniero señor Calveiro y con los elementos técnicos del Departamento, en las que se trató de la necesidad de crear "viveros" de plantas y de árboles, para aprovecharlos más tarde, en el desarrollo de los proyectos que han de ser llevados a la práctica.

Los Proyectos.

Como la idea de embellecer la ciudad, cuenta con las simpatías de todos,—agregó el señor Cuéllar—, es mi propósito no perder el tiempo; esta mañana visité al señor Secretario, para recabar de él que ponga a mis órdenes al antiguo ingeniero del Negociado de Calles y Parques, hoy adscripto a la Dirección General, señor Beato, que a la pericia y gusto artístico en él reconocidos en el Departamento, sé que es un enamorado del ornato de la ciudad. El señor Beato, con dos expertos delineántes, comenzarán en breve el trazado de planos y proyectos, que servirán de base a los futuros trabajos.

Este propósito debiera interesar a los técnicos amantes del ornato, aún que no pertenecieran al Departamento enviándonos planos, aportando nuevas y variadas ideas que podrían ser aprovechadas por la Jefatura en beneficio de la ciudad.

PARA INSPECCIONAR LOS PAGOS

El Ingeniero Jefe de la Ciudad, ha designado al Coronel Gutiérrez, que presta sus servicios en el Negociado de Limpieza de Calles, inspector de los pagos correspondientes a la Jefatura, quien a sus conocimientos del Departamento y del personal,

AVENTURAS DE DON PANFILO

POR JACOBSSON

DON PANFILO SE "HOMENAJEA"

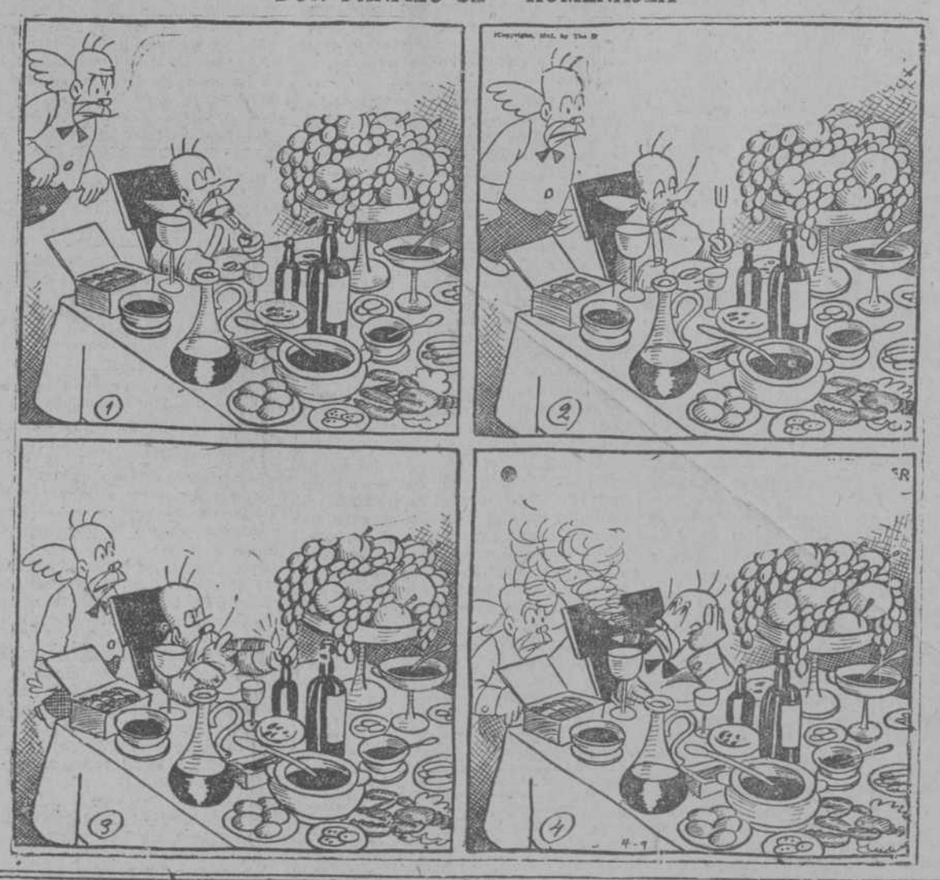

HOTEL REGINA
AGUILA, 119, (frente a "Fin de Siglo")
—DE—
JOSE ALVAREZ
(Expropietario del Cosmopolita)
Hermosas habitaciones con baño, servicios y teléfono. Cocina para todos los gustos dirigida por un experto maestro culinario y precios muy moderados.
Hágame una visita, sin compromiso
AVISO
Sirvo un Table D'Hote de 11-1|2 a. m. a 2 p. m., por $0.80 que satisface y asombra al que lo toma y de 6 a 9 p. m. por $1.00 una cena superior. Mis cocineros son lo mejor de la República. Mi fama es mundial.
PRUEBEN

EXCURSION HABANA-CORUÑA
VIAJE ECONOMICO
El magnífico vapor "ESPAGNE" saldrá para la Coruña el día 30 de Junio.
Billete de IDA y VUELTA, valedera la vuelta por un año.

PRECIOS	Valor del pasaje de ida sin rebaja	Ida y vuelta, con la rebaja
GRAN LUJO	$1,037.50	$1,202.75
LUJO	" 892.50	" 894.25
MEDIO LUJO	" 725.00	" 706.81
PRIMERA CATEGORIA	" 430.50	" 645.11
SEGUNDA CATEGORIA	" 390.81	" 583.41
TERCERA CATEGORIA	" 348.81	" 506.30
SEGUNDA CLASE	" 264.20	" 339.80
TERCERA PREFERENCIA	" 199.00	" 231.00

Ordenes e informes, en la "Compañía Trasatlántica Francesa", **Diario Español; Correo Español,** y **DIARIO DE LA MARINA.**
(En el DIARIO, de 10 a 11 a. m., en la Redacción, informará el señor Enrique Coll.)

Cerveza: ¡Deme media "Tropical"!