Secretaría de Agricultura
TIEMPO PROBABLE PARA HOY
Buen tiempo.
Iguales temperaturas.
Turbonadas aisladas.
La nota del Observatorio en la página mercantil.

DIARIO DE LA MARINA

EDICION DE LA MAÑANA
48 PAGINAS 10 CTS.

ACOGIDO A LA FRANQUICIA POSTAL E INSCRIPTO COMO CORRESPONDENCIA DE SEGUNDA CLASE EN LA ADMINISTRACION DE CORREOS DE LA HABANA

AÑO XCI — HABANA, DOMINGO, 8 DE ABRIL DE 1923.—SAN ALBERTO MAGNO. — NUMERO 98

LA COMISION ARANCELARIA ESTA DUDOSA

MIENTRAS UNOS AFIRMAN QUE LAS ALTAS TARIFAS NO INFLUYEN EN EL ALZA

OTROS ESTIMAN QUE SI

HASTA DENTRO DE CINCO O SEIS MESES NO HABRA DECLARACIONES FIRMES

(Por la Associated Press)

WASHINGTON, Abril 7.

El informe preliminar de la comisión arancelaria en contestación a las disposiciones dictadas por el Presidente Harding, que est ádeseoso de enterarse de la situación azucarera, indicará, por medio de un cúmulo imponente de cifras, según se declaró hoy, que los precios del azúcar han fluctuado al través de muchos años sin que los derechos de importación tuviesen nada que ver con esto cualesquiera que hayan sido las varias leyes de tarifas. Los miembros de la comisión esperan colocar en manos del Presidente su informe completo el miércoles próximo.

No se ha revelado si el informe contendrá o no una declaración definida acerca de los asertos de que los altos precios corrientes deben atribuirse directamente a la actual ley arancelaria; pero parece que una mayoría de la comisión está de acuerdo en que las cifras que van a ser sometidas a la atención del Presidente no establecen relación alguna entre los derechos impuestos por la actual ley de tarifas y el reciente rápido incremento de los valores azucareros. Decíase que esas cifras cubrían los promedios mensuales de precios desde época tan remota como aquella en que se promulgó la tarifa Payne-Aldrich.

Los economistas de la comisión han estado estudiando desde hace varios días los datos recogidos por los expertos, y el informe completo que será enviado al Presidente ha sido tema de prolijas discusiones entre los individuos que integran la comisión. Aunque se dice que no es cierto que haya surgido ninguna verdadera controversia, la verdad es que la divergencia de pareceres entre los miembros republicanos y los demócratas de la comisión ha palpitado continuamente al discutirse sobre lo que se debe decir al Presidente Harding.

Si no hay ninguna declaración definida que elimine la tarifa como elemento responsable de los precios actuales indícase generalmente que la mayoría de los miembros habrán creído que las cifras del informe preliminar son suficientes para los fines de dicha eliminación.

Otros, sin embargo, abrigan opiniones enteramente distintas según se dice y tal parece que se dejará al Presidente en libertad para llegar a sus propias conclusiones, en vista de los datos que la comisión ha recopilado para él.

Mientras tanto, la investigación que lleva a cabo la comisión sobre otras fases o aspectos de la cuestión, continúa progresando aunque el Presidente Marbin predijo desde un principio que las tareas se prolongarían necesariamente durante un período de 5 o 6 meses.

Esta labor incluye el estudio de las cuentas de 400 centrales distribuídos en los Estados Unidos, Cuba, Hawai y Puerto Rico. Se estudiarán todos los datos que puedan aportar estos centrales a fin de determinar todo lo relativo al costo de la producción y averiguar si los actuales derechos guardan la relación debida con el costo de producción en los Estados Unidos, comparados con los de otras partes.

EL CONGRESO NACIONAL DEL COMERCIO ESPAÑOL EN ULTRAMAR

Nuestro distinguido amigo el señor Miguel Pont, Delegado de la "Casa de América", de Barcelona, que tanto ha trabajado para que nuestro comercio esté debidamente representado en el Primer Congreso Nacional del Comercio Español de Ultramar, ha recibido la siguiente carta que nos complacemos en publicar:

"Asociación Española de Comercio e Industria de Oriente y Camagüey.—Santiago de Cuba, abril 3 de 1923.

Sr. Miguel Pont, Delegado de la "Casa de América" de Barcelona.—Habana.

Muy señornuestro:

Cuando ya en el correo nuestra carta de ayer, llega a nuestras manos su último telegrama que textualmente dice así:

"Acabo recibir contestación cablegráfica Ministerio de Trabajo en Madrid donde radican oficinas centrales Comité organizador Congreso Comercio Ultramar que dice como sigue: Aceptamos agradecemos Delegación Asociación Española.—**Vehils**, Secretario Congreso. Complázcome saludarles.—**Miguel Pont**, Delegado Cama América."

Como es fácil suponer, nos alegra y entusiasma por los conceptos y forma en que está redactado, sobre todo en lo que atañe al cablegrama que nos transcribe y que recibiera del señor Secretario del Comité Organizador del Congreso del Comercio de Ultramar en Madrid, y nos felicitamos por la buena acogida que, por dicho Comité, ha tenido nuestra elección de Delegados ante dicho Congreso.

Continúa en la pág. 24.

HERMOSA RECEPCION AL MINISTRO DE ESPAÑA EN SANTIAGO DE CUBA

EL PROGRAMA DE FESTEJOS AL ILUSTRE VIAJERO Y A SUS ACOMPAÑANTES, DIGNO DE ESA GENTIL CIUDAD, COMENZARA HOY

UN CHAMPAGNE A NUESTRO DIRECTOR EN LA CASA DE "EL CUBANO LIBRE"

ALMUERZO DE GALA EN EL HOTEL CASA GRANDA.-EL SR. MINISTRO Y SU ESPOSA VISITARON EL SANTUARIO EN EL COBRE

(Por telégrafo)

Santiago de Cuba, abril 7.
DIARIO.—HABANA.

Hoy le fué ofrecido un almuerzo de gala en el hotel "Casa Granda" al señor Ministro de España, don Alfredo de Mariátegui, y al doctor José I. Rivero, Director del DIARIO.

El almuerzo resultó lucidísimo y en la amplia mesa, adornada profusamente de flores, tomaron asiento distinguidas personalidades de esta sociedad.

A la hora de los brindis se hicieron elocuentes discursos, rindiéndose un cálido homenaje de afecto y admiración entusiasta a Cuba, a España y al DIARIO, por cuyos progresos y grandezas se formularon votos fervorosísimos.

Terminado el almuerzo procedióse a la impresión de una película en la terraza del Hotel por los operadores de la Sección Cinegráfica del DIARIO DE LA MARINA, película en la cual aparecen los que tomaron parte en el almuerzo.

A las dos de la tarde nuestro Director hizo una visita de cortesía al gran periódico de Santiago "El Cubano Libre".

En la redacción estaba presente todo el personal de este diario con su Director.

Después de los saludos consiguientes el doctor Rivero visitó todos los departamentos de "El Cubano Libre", clogiando calurosamente el orden y la corrección que allí se observa.

Más tarde fué obsequiado con champagne. Alzaron su copa entonces el Director de "El Cubano Libre", señor Fajardo Ortiz; el subdirector, señor Corona, y el jefe de redacción "Ducazcal", para brindar por la prosperidad y el auge del DIARIO DE LA MARINA y por la ventura personal del doctor Rivero.

Nuestro Director contestó a tan cordiales muestras de simpatía con frases breves y elocuentes para agradecer tantas distinciones y brindar a su vez por "El Cubano Libre" y sus Directores.

—

Una comisión del Centro de Detallistas de Santiago ofrecerá el lunes un Champagne de honor al señor Ministro de España, al Director del DIARIO y a nuestro compañero de redacción Juan Antonio Pumariega, que ostenta la representación del Casino Español de la Habana.

—

Mañana comienza con la bendición de los nuevos pabellones de la Quinta de Salud de la Colonia Española el extenso programa combinado por ésta para festejar al señor Ministro de España, ilustre huésped.

—

Hoy visitó el santuario del Cobre, acompañado de su distinguida y bella esposa, el señor Ministro de España, don Alfredo de Mariátegui.

ABEZA, Corresponsal.

UN TELEGRAMA DE NUESTRO DIRECTOR

Santiago de Cuba, abril 7.
DIARIO.—Habana.

He leído suelto de despedida. Hagan constar que no fué el Ministro de España quien vino acompañándome, sino viceversa. Aclaración considérola necesaria.

RIVERO.

TERMINA EL CONGRESO NACIONAL DE MUJERES

Laborioso cual ninguno, el día de ayer, en el Congreso Nacional de Mujeres, lo fué de fatigosa prueba para la resistencia y entusiasmos de las congresistas, cumplimentando el programa acordado en los cuatro actos de que constaba.

Y como si la fatiga se alejara más a medida que aumentaba la rendida labor, el entusiasmo acrecía, acaso por razón del aumento que, sucesivamente, fueron adquiriendo las masas de asistentes, en el transcurso de la ruda jornada.

La sesión matinal se inició algo antes de las 10, en el Salón de Actos de la Academia de Ciencias, al que concurrió "media entrada", para escuchar y aplaudir los temas, de que dimos cuenta ayer, a cargo de las señoras Antonia Prieto de Calvo, Mr.s Ryder, Isabel Esperanza Betancourt, Matilde de Villesbret, Andrea López de Chao y Josefina Odio.

Con un breve receso, a las 2.30 reanudó sus tareas el Congreso, actuando en esta sesión una distinguida representación del Profesorado femenino, la señorita doctora Sara Isalgué; señora Aida Carreras de Aguirre, del Claustro de la Normal de Matanzas; la ilustrada Maestra de esta capital, señora María Luya de Domenech y una distinguida alumna del Instituto de Segunda Enseñanza de la Habana, señorita Sara Pascual Canosa, cosechando todas reiterados y merecidísimos aplausos.

Llegadas las 5 p. m., el Comité Ejecutivo del Congreso y las señoras Delegadas Provinciales y de Sociedades adheridas celebraron una sesión de Gobierno, preparatoria de la de clausura dispuesta para las 9 de la noche.

A ésta, que también se efectuó en la Academia de Ciencias, como era de esperar, la concurrencia fué tan extraordinaria como distinguida, viéndose colmado el amplio Salón de Actos al punto de ser necesario ocupar y también plenamente la galería circundante.

La Banda Municipal amenizó esta solemne sesión de la que, por lo avanzada de la hora a que terminó, nos vemos precisados a ofrecer sólo una breve reseña.

Abierta la sesión, ocupó la tribuna la señora Manuela Berriz de Valdés, Secretaria General del Congreso, dando lectura a las "Conclusiones" acordadas por el Comité Ejecutivo, que son las sigpientes:

Conclusiones

1ª—Que se emprenda, por todas las mujeres de la República una campaña intensa para obtener el voto, como primera medida de profilaxis social.

2ª—Trabajar por la reforma de la enseñanza en general, incluyendo las escuelas especiales, y por que se le dé preferente atención a la enseñanza de la eugenesia y de la puericultura.

3ª—Trabajar por las reformas de las leyes civiles y penales, en el sentido de equiparar, en derechos y responsabilidades, a la mujer y al hombre.

4ª—Trabajar por que cumplan las leyes protectoras de la infancia, que están en vigor, y por que se dicten todas las que sean necesarias para hacer más eficaz la protección.

5.—Prestar atención preferente a los Reformatorios y trabajar hasta obtener la creación de Tribunales de menores.

6ª—Intensificar el amor a las plantas y a los animales.

7ª—Trabajar por el embellecimiento de la ciudad.

8ª—Creación de las escuelas cívicas populares, como medio de intensificar el nacionalismo.

9ª—Intensificar la lucha contra las drogas heróicas y la trata de blancas, adhiriéndose todas las Asociaciones para este fin, al "Club Femenino de Cuba".

Continúa en la pág. 24.

IMPORTANTE ACLARACION

Según versiones recogidas por "Heraldo de Cuba", el Presidente de la República se ha quejado de la actitud asumida por el colega y el DIARIO DE LA MARINA "ante la gravísima situación que el país atraviesa."

Por lo que a nosotros respecta no han llegado a nuestros oídos estas quejas. Tampoco creemos haber dado el más mínimo motivo ni pretexto para éllas.

En esta crisis cuya gravedad hemos sido los primeros en reconocer, nos hemos adherido, como en todas circunstancias y ocasiones, a la defensa de los principios, base fundamental de toda soberanía nacional y de todo patriotismo. En el proyectado cambio de Gabinete poco o nada significan para nosotros las personas ni su filiación política o partidarista. Lo importante, lo vital para el DIARIO DE LA MARINA era que la norma del futuro Gabinete fuera aquella honradez administrativa, aquel sentido económico, aquella escrupulosa regularidad que con el reajuste pidió unánimemente todo el país y que señaló también en su memorandum el hoy Embajador del Gobierno de Washington.

El doctor Zayas ha manifestado, según lo afirma el mismo colega "Heraldo de Cuba", que su Gabinete será "absolutamente administrativo". He aquí cómo el doctor Zayas está de acuerdo con el DIARIO DE LA MARINA. Un Gobierno absolutamente administrativo, es decir, ordenado, recto y cuidadoso es lo único que nosotros deseamos.

(VEANSE MAS CABLES DE ESPAÑA EN LA PAG. 24).

UN COMITE DE ARMAMENTOS CONTINENTAL

FUE PROPUESTA AYER EN LA ASAMBLEA CELEBRADA POR EL CONGRESO DE CHILE

IMPORTANTES PROBLEMAS

MEDIDAS BENEFICIOSAS EN FAVOR DE LA CLASE OBRERA SERAN TAMBIEN ADOPTADAS

SANTIAGO, Chile Abril 7.

Hoy se supo que la mayoría de las delegaciones ibero-americanas que asisten al Congreso Pan Americano se hallan de acuerdo con respecto a que se nombre una comisión a la que se puedan someter los problemas de armamentos. Existen sin embargo divergencias de opinión sobre si debe ser una comisión especial, designada para presentar una informe al próximo Congreso y con facultades para buscar una solución al problema de armamentos, o una comisión permanente cuyas funciones serían principalmente las de ejercer vigilancia y supervisión sobre el incremento en dichos armamentos.

Gran úmero de los delegados se muestran también partidarios de que el Congreso haga una solemne declaración abogando porque se observen los principios humanitarios en las hostilidades.

BENEFICIOSAS MEDIDAS QUE PIENSA ADOPTAR EL CONGRESO PAN AMERICANO EN FAVOR DEL OBRERO

SANTIAGO, Chile, Abril 7.

Se propondrá al Congreso Pan Americano que adopte medidas para introducir mejoras en el estado social de los obreros. El proyecto a ese respecto, que piensa presentar la delegación chilena, está destinado especialmente a ponerse en práctica en los países hispano-americanos, donde la situación del proletariado es inferior a la que tiene en los Estados Unidos y en Europa.

Chile pedirá al Congreso que sugiera que cada país adopte medidas legislativas regularizando la mano de obra femenina e infantil, limitando las horas de trabajo, ofreciendo socorros a los obreros sin trabajo y protegiendo a aquellos que sufran de enfermedades producidas por sus oficios o faenas y a los que sean víctimas de accidentes del trabajo.

Entre otras medidas cuya adopción se aconsejará a las repúblicas hispano americanas, figuran la creación de una oficina de trabajo Pan Americana y la negociación de convenios estipulando reciprocidad dentro de esas orientaciones en el trato de los obreros.

SERAN PROCESADOS VARIOS GENERALES POR LO DE ANNUAL

LA ASAMBLEA DE CAMARAS AGRICOLAS PROTESTA POR EL SISTEMA AGRIMENSOR

DENIEGASE LA SOLICITUD DE LOS FABRICANTES DE ARMAS SOBRE EL USO LIBRE DE ESTAS

MADRID, abril 7.

El Ministro de la Gobernación, señor Duque de Almodóvar del Valle, se negó a acceder a la petición de los fabricantes de armas de San Sebastián y Bilbao, solicitando que permitiese de nuevo la venta de armas de fuego sin restricciones.

"No se me oculta, dijo el Ministro, que esa importante industria sufre los efectos de las restricciones impuestas, pero es de todo punto imposible el revocarlas porque el interés del Estado está antes que todos los privilegios particulares."

Se dice que 20,000 personas se encuentran sin trabajo como resultado de la crisis en esa industria.

LA ASAMBLEA DE CAMARAS AGRICOLAS PROTESTA CONTRA LOS METODOS DE AGRIMENSURA

MADRID, abril 7.

La Asamblea General de Cámaras Agrícolas, presidida por el senador doctor Marino Matesanz, ha protestado vigorosamente contra los métodos de agrimensura introducidos recientemente para fijar los impuestos sobre tierras.

Sostiene la Asamblea que dicho sistema impone tales cargas a los labradores que resulta casi imposible el dedicarse con provecho a la agricultura. Se fijan iguales impuestos a las tierras estériles que a las productivas, lo que resulta una enorme injusticia, según el señor Oral, uno de los miembros de dicha Asamblea.

El señor Robles, otro de los delegados, declaró que el aumento en los impuestos se debe al inmenso número de empleados del Estado que existen y que siempre va en aumento. Aseguró que los créditos para el pago de los empleados del gobierno se habían elevado de 329.000,000 de pestas en 1914 a 800.000,000 en 1923 y que muchos empleados cobraban tres sueldos.

Se ha nombrado un comité para que redacte una solemne protesta que se presentará al gobierno.

CONTINUA EL CONFLICTO TAURINO

VALENCIA, abril 7.

Hoy se anunció que en las corridas del domingo en las plazas de Madrid

Continúa en la pág. 24.

CROWDER VISITO A CESPEDES Y LUEGO ESTE AL DR. ZAYAS

EL SR. WIFREDO FERNANDEZ FUE TAMBIEN A PALACIO E HIZO LUEGO DECLARACIONES

IMPORTANTE ENTREVISTA SE ANUNCIA ENTRE EL JEFE DE ESTADO Y EL SR. A. ALVAREZ

El Embajador americano general Crowder, celebró ayer por la mañana una entrevista con el Secretario de Estado, doctor Céspedes, el cual se trasladó después a Palacio, donde conferenció largamente con el Jefe de Estado.

También estuvo ayer en Palacio el Encargado de Negocios de Cuba en Washington, señor Arturo Padró. Tanto éste como el doctor Céspedes guardaron absoluta reserva para con los repórters.

DECLARACIONES DE WIFREDO FERNANDEZ.

El senador señor Wifredo Fernández acompañado por el Presidente de la Cámara de Representantes, doctor Verdeja, visitó igualmente al Jefe del Estado, haciendo despues las sguientes declaraciones a los repórters:

"No he intervenido ni intervendré de ninguna manera en la formación del nuevo Gabinete. No he indicado candidatos ni mis amigos aspiran a ocupar puestos en dicho Gabinete. Creo que si el Presidente de la República deseara oir al Partido Conservador llamaría al Presidente del mismo, señor Aurelio Alvarez, el primero que en ese caso debe ser consultado, pues tiene además la confianza de los senadores todos, y aunque en algunas circunstancias haya habido cierta discrepancia entre él y el Jefe del Estado, su consejo en ésta como en cualquier otra crisis sería siempre muy útil a la Republica. Su condición de jefe de

Continúa en la pág. 24.

HECTOR DE SAAVEDRA

Parte hoy para Santiago de Cuba, desde donde se dirigirá a Port-au-Prince en un buque de la Armada americana, nuestro muy querido amigo y antiguo compañero el señor Héctor de Saavedra, quien después de haber conferenciado con el señor Presidente de la República, vuelve a la capital de Haití para continuar su importante misión como miembro del Tribunal Internacional de Reclamaciones.

Unidos al señor Saavedra por viejos lazos de sincero y leal afecto, al despedirlo desde estas columnas hacemos fervientes votos por el más completo éxito de sus gestiones diplomáticas.

MUY LUCIDA RESULTO LA FIESTA DEL ARBOL

HERMOSAS PALABRAS DEL INSPECTOR ESCOLAR DE LA HABANA, DOCTOR ABELARDO SALADRIGAS

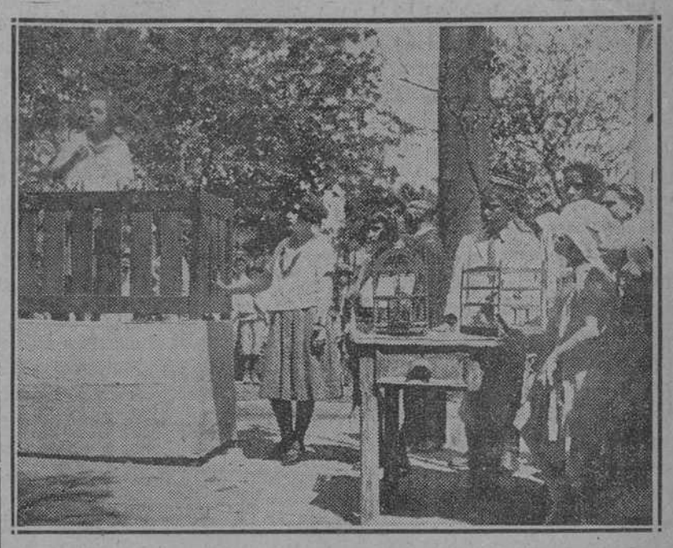

La niña Nena Pots recitando una poesía "Al Arbol", en el Campo de Marte, durante la fiesta de ayer.

Plantación de un arbolito por las niñas de la Escuela número 12, con el señor Superintendente Provincial de Escuelas.

"Comunión de cordialidad y tributo de afecto a la Naturaleza, es el ejemplo que aquí nos dieran los niños" Palabras del Inspector Escolar de la Habana doctor Abelardo Saladrigas.

Bella mañana la de ayer, beliamente vivida por la porción más bella, al no ser la única, de la humanidad: la niñez.

Las autoridades escolares dispusieron como precursora del final de curso, que los alumnos de las Escuelas públicas de esta capital celebraran la ya tradicional "Fiesta del Arbol" que es, a la par, fiesta de liberación para las pequeñas aves que deben volver a surcar los aires a la tierna y conmovedora solicitud de manitas infantiles que truecan las jaulas por la cárcel del éter.

La Junta de Educación de la Habana dispuso que, al igual de años anteriores, en los principales parques de la ciudad se festejara colectivamente el amor al árbol y el respeto a los pajarillos.

La más concurrida y señalada de estas ceremonias tuvo lugar, a punto de las diez, en el Campo de Marte, en el sector fronterizo a la esquina de la calle Cárdenas, acaso el más adecuado por la sombra protectora que allí disfrutarían los escolares.

Del elemento oficial asistieron el Alcalde municipal, , señor José M. Cuesta; el inspector pedagógico de la Habana, doctor Abelardo Saladrigas, presidente interino de la Junta de Educación señor García Spring, el vocal electo señor Riverón, con una Comisión de Emigrados Revolucionarios que integraban los señores doctor Ramón O'Farrill, doctor Pedroso Doval, Rafael Martínez Ibor y Comandante Cabrera (C.).

Del elemento pedagógico, el señor Secretario de la Normal de Maestros doctor José M. Trujillo, directores de las Escuelas anexas a las Normales señor Pedro F. Guevara y señora Adelaida Sepúlveda, con una comisión de normalistas formada por los señores Naval Fernández, César Rodríguez, Gustavo García, Benigno Gainares, Fernando Bayo y Carlos Desoindre, del tercer curso, y los de cuarto señores Miguel A. Valdés y Pepilín Mendoza.

Al frente de aquella masa escolar arribaron sus nobles mentores, precedidos por las banderas nacionales y estandartes de las ditintas aulas, acogidos por los afectuosos aplausos del numeroso público allí congregado y por los acordes que dejaba oir la notable Banda Municipal, encargada por el señor Cuesta de amenizar la solemnidad cívico-escolar.

La Escuela que mayor contingente aportó fué la No. 21, que tan ejemplar y dignamente dirige el doctor Orestes Piedra con sus auxiliares los profesores Miguel A. Fonseca, Ana María Mora, Caridad Martínez, Manuel Galván, Vicente Maruri, Francisco Gómez y Ezequiel Rodríguez.

Con los alumnos de la Anexa a la Normal de Maestros, su Director y la señorita María Teresa Fernández.

Además, los siguientes: No. 1, y

Continúa en la pág. 24.

LOS MILAGROS DE "LA MILAGROSA"

LA ASOCIACION DE CATOLICAS CUBANAS. — EL SUEÑO DE LAS HIJAS DE LA CARIDAD. — LA MARQUESA DE LA REAL CAMPIÑA

Hace cuatro años el 18 de Marzo de 1919 quedó oficialmente constituída la Asociación de Católicas Cubanas. Nació al impulso vigoroso y organizador del R. P. Juan Alvarez, Visitador de la Orden de San Vicente de Paul en Cuba y Puerto Rico, para el auxilio moral, intelectual y económico de las señoras y señoritas católicas, según reza el reglamento; para la creación de un Sanatorio al frente del cual habrían de estar las Hijas de la Caridad y en donde cada enferma había de encontrar asistencia solícita en sus dolencias; para la propagación de la cultura femenina, principalmente religiosa y moral y para trabajar por el verdadero feminismo que consiste en defender toda perfección y expansión de la mujer dentro de los derechos y deberes de cada una.

Sin más recursos que los de sus módicas cuotas sociales, sin ninguna subvención ni oficial ni privada, por la propia virtualidad de su carácter y de sus fines y por la intensa y bien encauzada actividad de su fundador, de la comisión de damas propagandistas y de sus directores, la Asociación que comenzó con un escaso grupo de damas católicas, fué desarrollándose y creciendo hasta llegar al número de cinco mil socias con que cuenta actualmente.

Y se abrió en el suntoso palacio de la Marquesa de la Real Campiña Señora Dolores Morales del Valle el Sanatorio "La Milagrosa" con sus estancias señoriales, con su vasto y soleado patio, con sus dilatados corredores. Sus gabinetes se convirtieron en habitaciones de enfermas; sus salas en oficinas, en laboratorio, en farmacia. Abroquelado contra todo microbio, contra toda infección se construyó el departamento de operaciones, con cuanto pudiese exigir la más escrupulosa cirugía moderna. Se formó el Cuerpo Médico compuesto de los doctores Romero, Camacho, Perna, Cabrera, Valdés Anciano (hijo) y Palma, dirigido por el doctor José Antonio Presno, cuyas prodigiosas hazañas quirúrgicas refiere y encarece diariamente la prensa.

¿De qué capital, de qué renta, de qué caja brotaron los recursos pecuniarios que implica esta empresa? ¿De dónde los que habían de surtir de camas y de muebles el Sanatorio y de alimento a las enfermas y a las enfermeras? Este sanatorio se llama "La Milagrosa". Existe allí efectivamente el milagro que saca agua de la roca y multiplica los peces y los panes. Existe en la cuidadosa, ordenada y exacta administración de la Superiora la Hermana Sor María que sabe estirar los ingresos, cubrir todos los huecos y resquicios

Continúa en la pág. 24.

DIARIO DE LA MARINA

FUNDADO EN 1832

Director: Dr. José I. Rivero. Presidente: Conde del Rivero. Administrador: Joaquín Pina

PRECIOS DE SUSCRIPCION:

HABANA		PROVINCIAS		EXTRANJERO	
1 mes	$ 1-60	1 mes	$ 1-70	3 meses	$ 6-00
3 Id.	„ 4-80	3 Id.	„ 5-00	6 Id.	„ 11-00
6 Id.	„ 9-00	6 Id.	„ 9-50	1 Año	„ 21-00
1 Año	„ 18-00	1 Año	„ 19-00		

Prado, 103 Apartado 1010. Teléfonos: Redacción: A-6301; Administración y Anuncios: A-6201; Imprenta: A-8334. Habana

MIEMBRO DECANO EN CUBA DE "THE ASSOCIATED PRESS".

VIDA MUNDIAL

(POR TIBURCI O CASTAÑEDA)

AUN DESPUES DE FIRMADO, COMO CREO QUE SE FIRMARA, EL TRATADO DE PAZ DE LAUSANA, GRECIA BUSCARA UN DESQUITE A LA DERROTA DE ASIA MENOR. HOY GRECIA ESTA UNIDA Y TURQUIA DIVIDIDA.

Volverán a reanudarse del 15 al 20 del corriente, en Lausana, las Conferencias de la Paz, si los turcos aceptan las condiciones que los Aliados han comunicado a Ismet Bajá, con el carácter de indispensables, a saber, la exclusión de toda discusión sobre los acuerdos anteriormente aceptados sobre cuestiones territoriales, cediendo en cambio, aquellos, en que se redacten de nuevo las cláusulas sobre el status judicial de los extranjeros en Turquía, aunque se niegan a que se descarten del texto de los acuerdos que se tomen lo que atañe a los asuntos económicos, por más que adelantan la opinión de que, haciéndose ambas partes mutuas concesiones, en lo que toca a esos asuntos, se llegará a un consorcio de opiniones.

Pero ese nuncio de futura paz entre Aliados, Turcos y Griegos, viene a ensombrecerse por la enérgica protesta del Sultán Mohamed VI, que desde La Meca, en cuya ciudad sagrada es huésped del Rey Hussein, se ha dirigido a todos los musulmanes, diciéndoles que él no ha abdicado el Sultanato ni renunciado el Califato y que, aunque intenta retirarse a Egipto, recomienda a todos los hijos del profeta Mahoma que rindan homenaje y obedezcan como Jefe del mundo musulmán al Rey Hussein del Hedjaz, en cuyos dominios se halla La Meca y otros lugares sagrados de los mahometanos.

Y a este grito herido del Sultán y Califa, que sigue siéndolo para todos los muslines del mundo, desde Joló a Marruecos, en que denuncia a los turcos de Angora, ha seguido la escisión entre éstos en el seno mismo de la Asamblea Nacional, capitaneada por Alí Shukri Bey, y dirigida contra Kemal Bajá, asegurándose que hace pocos días desapareció aquél de Angora, suponiéndose que se le ha secuestrado o asesinado.

Los refugiados griegos que, viniendo de Anatolia, viven en tiendas improvisadas en los alrededores de Atenas, pensarán con honda tristeza que hace tres mil años en pequeños y frágiles buques, algunos grupos suyos de habitantes del Peloponeso cruzaron el Mar Egeo y desembarcaron en Asia Menor; y que a esos atrevidos navegantes siguieron cientos de miles, de espíritu muy aventurero para la época, que poblaron las 750 millas de esa costa del Asia Menor, levantando colonia tras colonia y ciudades sin cuento; luego penetraron en el interior, en el oeste de Anotolonia y delimitaron y poblaron la Yonia, ganada a los Persas primero y a los Turcos después. Todo el comercio griego en toda la Turquía asiática, tanto en la costa como en el interior, estaba monopolizado por griegos y armenios, dedicándose los Turcos a guerrear entre sí y a cultivar un poco la tierra.

Y ahora, después de la derrota de Anatolia y del armisticio de Mudania, viene la obligada transmigración, tanto de Griegos que de Turquía han de volver a Helia, como de Turcos, que forzosamente habrán de salir de Grecia y volver a Anatolia, con la sola excepción de los que habitan la Tracia occidental, que podrán permanecer en ella, como quedarán en Constantinopla, los 300.000 helenos que allí residen hoy.

Esa transmigración de seres humanos, como si fuesen ganados lanares trashumantes, se llamó diplomáticamente en Mudania "cambio de pueblos" según el cual todos los Griegos de Turquía, con excepción de esos que viven en Constantinopla, serán cambiados, de modo compulsorio, por los Turcos que viven en Grecia y este intercambio deberá empezar el 1o. de mayo próximo.

Con motivo de la derrota de Anatolia, en donde habitaban 950.000 griegos, salieron de allí 700.000; de modo que todavía hay 250.000 que han de emigrar de ese territorio en Mayo.

Toda la propiedad mueble e inmueble de los griegos en Turquía y de los Turcos en Grecia, será valuada por comisiones mixtas de cada país, y el Gobierno Griego pagará a sus propios emigrantes el valor de su propiedad en Turquía, con lo que produzca en venta la propiedad de musulmanes situada en Grecia, cuando éstos vuelvan a Turquía.

El lado trágico de esas emigraciones forzadas, es el abandono de domicilios y ocupaciones que se habían perpetuado en las familias. Los griegos fabricantes de los hermosos tapices de Esmirna, o dueños de los higuerales de Aidin, cuya fruta se conoce en el comercio mundial con el nombre de "higos de Esmirna", lo mismo que los grandes banqueros griegos de Trebizonda y Silicia y Esmirna, habrán de emigrar y hasta tal punto necesitan más los turcos de los griegos que éstos de aquéllos, que hace pocas semanas los turcos de Esmirna pidieron al Gobierno turco que se dejase volver a los griegos que, para salvar su vida, habían huído de esa mercantil ciudad, cuando fué incendiada.

Y mientras tanto, en el seno del pueblo griego ha renacido el espíritu de Temístocles, que derrotó a los Persas en Salamina y que renovado a principios del siglo XIX al luchar contra los turcos, hizo brotar de la pluma exuberante de Lord Byron y de la tonante de nuestro Núñez de Arce los hechos heroicos de los griegos y de las doncellas y madres griegas, buscando una muerte heroica al despeñarse de sus montañas, antes que sufrir la esclavitud mahometana. Y quizás algún escultor griego haya forjado en su patriotismo algún monumento que pueda emular al de la victoria de Samotracia con sus alas abiertas, de pie, en la nave veloz, para surcar el Egeo en demanda de la añorada Yonia.

El actual Ministro de la Guerra de la Revolución Griega, Pangalos, que ha renovado el ejército griego con 150.000 soldados, decía hace pocos días **que ese ejército hará heroicidades**; y los Coroneles Gonatas y Plastiras, jefes de la revolución que derrocó al Rey Constantino, subrayaban esa frase diciendo, "hay que pacientar y tener esperanzas". "Grecia está preparada para cualquiera empresa", "El ejemplo griego es ahora muy superior al que llegó victorioso al corazón de la Anatolia".

Cuando la orden, nunca cumplida, de los turcos a los buques de guerra Aliados, de salir de Esmirna en 24 horas, los griegos creyeron renovadas la guerra y decían esos jefes citados: "nuestro ejército de 150.000 hombres, que está en la Tracia occidental, arrojará a los turcos en la Tracia oriental. entraremos en Constantinopla y pasando al Asia Menor, daremos fin al Gobierno de Kemal Bajá." ¡De tal modo ha reaccionado el pueblo griego, libre del desgraciado Rey Constantino.

CHEQUES INTERVENIDOS

Somos los que damos mejor tipo en todas ocasiones, tanto en compra como en venta. Véanos sin excusa alguna antes de cerrar sus operaciones. A usted es a quien conviene.

Billetes para el extraordinario

Remitimos a cualquier lugar al recibo de $1.05 por fracción, en giro postal o cheque intervenido. Aquí es donde está su mejor oportunidad del año. En el sorteo de Navidad, vendimos el primero y segundo premios.

CACHEIRO Y HNO. Obispo y Aguiar. — VIDRIERA DEL CAFE EUROPA. Teléfono A-0000.—Habana.

FUERZA * ENERGÍA * VIGOR

VINO TÓNICO de CAFEÍNA HOUDÉ

El **VINO TÓNICO DE CAFEÍNA HOUDÉ** actúa bajo el triple concepto de tónico del Corazón, tónico de los Músculos y tónico general del Organismo. Es un **poderoso sostén de las Fuerzas físicas**, un **propulsor enérgico** á propósito para **facilitar los trabajos manuales é intelectuales.** Su acción dinámica aumenta las **Fuerzas viriles, desfatiga el Cerebro** y los **Músculos y combate la Sofocación.**

Recomiéndase mucho á los **Caquécticos**, á los **Convalecientes**, á los **Anemiados.**

Está enteramente indicado contra las **Adinamias consecutivas á las Fiebres tifoideas y palúdicas, la Neumonia, el Agotamiento nervioso, el Surmenaje,** y á los **Diabéticos.**

DEPÓSITO: **A. HOUDÉ, 9, Rue Dieu, PARIS.**

DR. FELIPE GARCIA CAÑIZARES

Médico del Hospital San Francisco de Paula. Especialista en Enfermedades Secretas y de la Piel. Galiano, 34, altos. Consultas: lunes, miércoles y viernes, de 3 a 5. Teléfono I-7052. No hace visitas a domicilio.

Dr. FRANCISCO F. GONZALEZ

MEDICO CIRUJANO

Enfermedades generales: con especialidad las del aparato digestivo y venerosifilíticas. Consultas diarias de 1 a 3. Prado, 60, bajos. teléfono A-2603.
C824 alt f 1 t.

Moneda Extranjera

para comprarla y venderla en la casa de cambio "LA REPUBLICA", Obispo, número 15-A, Plaza de Armas.
10474 alt. 30 my.

ASMATICOS
RESTAURADOR PECTORAL
Del DR. ABELLA
Dilua (marca registrada)
Nada hay mejor

MARCAS Y PATENTES

RICARDO MORE
Ingeniero Industrial
Ex-Jefe de los negociados de Marcas y Patentes.
20 años de práctica.
Baratillo, 7, altos. Teléfono A-6439.
Apartado número 706.

ANALISIS DE ORINA

PARCIAL: 2 PESOS
COMPLETO: 4 PESOS
Laboratorio Analítico del
DR. EMILIANO DELGADO
Salud No. 60, bajos
al centro de la cuadra
Se practican análisis químicos. Teléfono A-8622.

El nuevo Secretario de Hacienda

Continúa sin resolverse la crisis del nuevo Gabinete y nadie sabe el nombre de los nuevos secretarios que han de sustituir a los que ahora cesan. Nosotros conocemos el nombre del nuevo secretario de Hacienda, pero nos está veiado el revelarlo; sólo diremos que es un gran financiero, de una alta solvencia moral, gran patriota, un buen fumador de vegueros baire y que su nombramiento será acogido con gran beneplácito en todo el país.

Ind. 8 ab

EL MINISTRO DE HAITI

Ayer tuvimos el gusto de recibir en esta redacción la visita del Ministro de Haití en Cuba señor Camilo León, quien departió extensamente con nuestro Subdirector el señor León Ichaso y varios compañeros de Redacción, sobre los progresos de su país y las excelentes relaciones que mantiene con el nuestro.

El señor León tuvo para el DIARIO DE LA MARINA frases de elogio que mucho agradecemos.

Reiteramos al culto y caballeroso diplomático nuestro cordial saludo.

MISA DE REQUIEM

En la Capilla central del Cementerio de Colón, se rezarán el próximo lunes a las 8 de la mañana misas por el alma de la señora Mercedes Fernández Castañeda, madre política que fué de nuestro amigo el señor Carlos Morales, Secretario Judicial del Juzgado de Instrucción de la Sección Cuarta.

Dr. Gálvez Guillem

IMPOTENCIA, PERDIDAS SEMINALES, ESTERILIDAD, VENEREO, SIFILIS, Y HERNIAS O QUEBRADURAS CONSULTAS DE 1 A 4.
MONSERRATE, 41.
ESPECIAL PARA LOS POBRES, DE 3 Y MEDIA A 4.

Dr. HERNANDO SEGUI

Garganta, Naris y Oídos
Prado 38, de 12 a 3
e 7834 ind 12 oc

DESDE WASHINGTON

(Para el DIARIO DE LA MARINA)

Abril 3.

Ahora cuando en Cuba se está intentando reformar el regimen electoral, acaso interese a los que han puesto manos a la obra como es el que los bolsheviki han establecido a Rusia; y del cual se puede decir, comparándolo con el que hubo en Francia hasta el año 48, como el sargento que enseñaba el paso a los reclutas:

—La vuelta a la izquierda es lo mismo que la vuelta a la derecha; pero es todo lo contrario.

El regimen censitario francés, que fué también, con alguna modificación, el de España, hasta la Revolución de 1868.

No eran electores más que los contribuyentes que pagaban impuesto directo de cierta importancia: terratenientes, comerciantes, banqueros. —Los intelectuales—abogados, médicos, arquitectos, ingenieros, etc.— estaban excluídos, aunque pagasen contribución profesional; pero eran elegibles para los ayuntamientos, los Consejos Departamentales y la Cámara de Diputados, si pagaban impuesto directo por algún otro concepto. En España la ley los trataba mejor, porque para ser electores y elegibles les bastaba con la contribución profesional; pero los que no ejercían, eran electores, aunque fuesen Doctores por catorce Universidades.

El actual regimen ruso, que conocemos gracias a un socialista alemán, no es un sufragio universal ni tiene base igualitaria. Los distritos rurales son muy grandes, y como consecuencia, pocos, relativamente; los urbanos, pequeños y muchos. En los primeros, apenas hay comunistas, porque los agricultuores no lo son; en los segundos, preponderan los comunistas, porque en ellos están las fábricas. Y un distrito rural tiene 5 veces más electores que un distrito urbano, pero elige el mismo número de Representantes que éste. Y así el gobierno está dominado por el proletariado industrial.

No solo por esto; sino también, porque excluídos del censo todos los que viven del comercio y los que emplean trabajadores. Ejemplo: si el dueño de una pequeña finca rústica, la explota solo con su trabajo y el de su familia, tiene derecho electoral; pero si toma a jornal un individuo, él pierde ese derecho; y su trabajador lo conserva. También están excluídos los sacerdotes de todas las religiones, los locos, los imbéciles y los que hayan cometido ciertos delitos.

El total de excluídos no es grande; pero irá siéndolo porque ha de aumentar mucho el número de personas dedicadas al comercio, que ahora es lícito ejercer, desde que el gobierno sovietista ha modificado su sistema en un sentido capitalistico.

No existe libertad electoral. En las más de las localidades la votación es pública, como lo era en Inglaterra en el siglo diez y ocho. El elector tiene que decir por quien votar y de aquí que esté sometido a la intimidación.—Los individuos que en días de elección censuran al gobierno no suelen ser arrestados, enviados a alguna provincia lejana o expulsados de Rusia. Esto, en los centros urbanos; en los rurales, se deja a los anticomunistas decir lo que quieran, porque el voto campesino está anulado en el gobierno por el voto industrial.

A las elecciones las precede una campaña de propaganda; pero no la hace más que el gobierno, al cual pertenece la prensa; no se permite publicar periódicos que no sean comunistas.

Las elecciones no se efectúan en el mismo día. Se comienza por aquellos establecimientos en que se sabe que no hay oposicionistas; para que el resultado influya en el personal de aquellos otros establecimientos en que se sospecha que hay gente desafecta; y a los cuales se envía oradores para que despierten el entusiasmo.

No hay distritos unipersonales; las candidaturas son largas y en algunas de ellas se incluye algunos nombres de individuos que tienen simpatías y que carecen de color político, para pescar votos de los que no son comunistas. Estos individuos están en minoría insignificante en los organismos locales, provinciales y nacionales y su influencia es nula.

La máquina está tan bien montada como la de los demócratas neoyorkinos del famoso Tammany Hall; aun mejor, pues éste algunas veces ha perdido las elecciones. En Rusia no puede perderlas la mesnada que, capitaneada por Lenín, hizo la revolución comunista y ocupa desde entonces el gobierno.

Hay muchísima menos libertad que en tiempo del imperio, cuando todos los partidos tenían el derecho de publicar periódicos. La primera Duma o Asamblea Legislativa elegida, después de haber el Emperador Nicolás concedido el sistema constitucional, resultó tan avanzada, que hubo que disolverla; y la segunda, aunque ladeada hacia la derecha, era bastante menos conservadora que el soberano y sus ministros.

Hay intelectuales americanos que hablan con admiración y con ternura del sistema ruso de gobierno; si aquí se estableciera, no lo pasarían tan bien como hoy. Sobre que en lugar de estar retribuídos con decencia, cobrarían lo mismo que un fregador de platos, carecerían del derecho de publicar libros y artículos de revista, en los que hubiese algo que pareciese "objetable" a los Smith y los Johnsons que fueran a esta nación lo que los Lenin y los Trotskys son a Rusia.

X. Y. Z.

DE PALACIO

Aldo Gamba

Acompañado por el Director de la Renta estuvo ayer en Palacio el escultor italiano señor Aldo Gamba, a dar las gracias al Jefe del Estado por haberle concedido el indulto recientemente.

Se trató además de la erección del monumento al Generalísimo Máximo Gómez, ofreciendo el doctor Zayas firmar el decreto para dar comienzo a las obras, tan pronto como se disponga del crédito necesario.

Contra el "Heraldo de Cuba"

El Juez de Instrucción de la Sección Tercera estuvo ayer en Palacio a ofrecer procedimiento al Jefe del Estado en la causa por sedición, desacato y conspiración para la rebelión iniciada contra el colega "Heraldo de Cuba", a virtud de denuncia del Secretario de Gobernación.

Dicha denuncia fué ratificada por el Jefe del Estado.

Entrevistas

Separadamente se entrevistaron ayer con el Señor Presidente el Secretario de la Guerra y el coronel Castillo, Jefe del Distrito Militar de Columbia.

CONTRA LA DIABETES

No hay mejor remedio, contra la diabetes, que el "Copalche" (marca registrada). Desde que empieza el tratamiento, nota el diabético gran mejoría.

Con el "Copalche" (marca registrada) se cortan las complicaciones que la diabetes suele ocasionar. Muy pronto, disminuye el azúcar de la orina y la sed no es atormentadora.

Ningún diabético debe dejar de tomar el "Copalche" (marca registrada), lo mejor que hay contra la diabetes.

Pídase en las droguerías y farmacias bien surtidas de la capital y del interior.

A.

Por el interés moral de mi firma.

Ha vuelto á llegar á mi conocimiento que la firma F. García Villegas y Cía circula figurando en la lista de deudores de H. Upmann y Cía con un débito de $75.485.03 Esto no debiera de suceder desde que, en Junio de 1927 hice notar á su Comisión Liquidadora este error, que ella rectificó entonces; la carta que publico al pié es fiel testimonio de esto.

Solo me resta expresar que la firma de que soy único continuador, fué cuentacorrentista del expresado Banco; que en efecto se le debió, no esa suma, sino otra mayor, pero que en 9 de Noviembre de 1921 — mucho antes del cierre de ese Banco — quedó totalmente pagada, segun recibo en mi poder. Mas aún: F. García Villegas y Cía figuran en los libros del Banco como acreedores de una pequeña cantidad comparativamente. Pero mejor es que hable por mí la Comisión Liquidadora:

Sres. F. Garcia, Villegas y Cia.,

Ciudad.

Muy Sres. nuestros:

Tenemos el gusto de incluirles extracto de su cuenta con esta su casa, cerrado al 6 de Julio de 1922 con un saldo de ----- $1.067.51 á su favor, el cual le rogamos se sirvan examinar, dándonos su conformidad ò reparos, á la mayor brevedad posible.-

Quedamos de Vds. attos. y SS. SS.

JUNTA DE LIQUIDACION DE H. UPMANN & CO.

G. del Valle

Presidente. Secretario

Queda aclarado.

F. García Villegas

Infanta #90

Telef. A 4187

Almacen de materiales de construcción y Sanitarios

"EL ALMENDARES"
LA CASA DE CONFIANZA
Obispo, No. 54, y O'Reilly, 39
entre Habana y Compostela
Véanos y verá mejor.
1809 Feb. 4

REGALAMOS UNA MAQUINA DE ESCRIBIR NOISELESS portatil

A la persona que nos someta la mejor idea original para el regalo de otra máquina de escribir de esta misma clase, el cual se anunciará oportunamente. En ese regalo deberán tener iguales oportunidades los habitantes de uno a otro extremo de la Isla, sin privilegios para los residentes en la Habana.

Las proposiciones tienen que estar escritas en máquinas de escribir, y llegar a nuestro poder, antes del día 30 del presente Abril. Un tribunal integrado por la directiva de esta casa examinará las proposiciones, eligiendo la que a su juicio resulte más adecuada y adjudicará el mencionado premio el 20 de Mayo próximo.

Los que deseen participar de este concurso, pueden pedirnos pliego de condiciones, por tarjeta postal, dirigida a Departamento de Regalos, O'Reilly 31, Habana.

NIX BROS. Inc. O'Reilly 31, Habana.

c2433 alt. 10d-1º

Contra la Tos

Hay personas tan prevenidas que procuran tener a la mano todo lo que pueda necesitar en un momento dado de urgencia; y es una buena costumbre y muy encomiable, por cierto, por los beneficios que siempre reporta.

Pero en toda casa no hay una persona de estas condiciones, y sucede que al ocurrir cualquier accidente o malestar, no se sabe del medio más activo de qué disponer.

Y ya que de utilidad oportuna hablamos, convendría a todas las familias tener en su casa el Jarabe de Ambrozoin, indicado con buen éxito en la influenza o gripe, aun en el caso más rebelde y también de gran utilidad cuando se usa como preservativo.

DEL AMBIENTE ACTUAL

Por JORGE ROA

—EL "CENTRO" DEL METEORO.
—LA VERDAD EN LA "CRISIS" MINISTERIAL
—FINANCISMO SOCIALIZADO.
—EL TESORO Y LA ENMIENDA PLATT.
—SUPERAVIT Y "RUINDAD".
—LA "VISION" CAPAZ.
—POLITICA HACENDARIA.
—LABERINTO INTERNACIONAL.

El centro de la actual crisis lo constituye el Tesoro Público.

No cabe negarlo.

A pesar del empréstito y del aumento de las recaudaciones, según las notas oficiales que han visto la luz pública durante el último año, es lo cierto que sólo se paga y se han venido pagando los sueldos de los funcionarios y empleados.

De esta anomalía inexplicable de un Tesoro con recursos y un Tesoro que no paga, deriva el estado de contradicción económica que aún perdura sobre el crédito cubano.

No sabemos por qué, en realidad, no ignoramos, que nuestro error más grave ha sido calcular, como se ha venido haciendo, la solvencia del país por la solvencia del Tesoro Público.

Nuestra Hacienda Oficial, como ocurre en casi todos los pueblos civilizados, ha vivido siempre en perpetua contraposición con el florecimiento y la estabilidad de los negocios cubanos.

Durante el primer gobierno republicano, el Tesoro Público arrojó siempre en casi todos sus balances un "superavit" cuantioso, caracterizando a aquella administración por su exagerada política restrictiva de los gastos públicos.

Sin embargo, o sin duda, por su tendencia, aquella administración no influyó ni creó la actual nación "industrial" cubana que, más tarde, floreció bajo el gobierno del Presidente Gómez impulsada por la tendencia a la "delapidación" de que dió patentes muestras.

La contradicción es clara.

Bajo el gobierno de D. Tomás la administración pública rehuyó acometer todo género de gastos, excepto los que indispensablemente correspondía por concepto de sueldos de funcionarios y empleados o de material y servicios del Estado.

El general Gómez, inauguró en cambio, el método llamado "nuevo". Método que la Ciencia Social, consagra como el más apropiado.

Sin que neguemos que aquella administración, como todas las que le sucedieron, incurrió en faltas de moralidad lamentables, es lo cierto que hasta hoy resulta que ha sido la única que caracterizó la tendencia "cientificista" en la inversión de los fondos del Estado.

La administración de Gómez gastó como regla económica, no menos del seiscientos por ciento de los ingresos que obtuvo en obras y servicios permanentes y de positivo beneficio general.

Durante ella se realizaron obras públicas de consideración y se dió cumplimiento a ciertos convenios, como el alcantarillado de la Habana y la creación de la Secretaría de Sanidad y Beneficencia, de carácter internacional o comprendidos en la Enmienda Platt.

El gasto entonces resultó "inversión".

No ocurrió así durante el período presidencial siguiente, ni después durante las sucesivas administraciones.

Sin embargo, sin excluir a nadie de culpabilidad, porque de esa están conociendo los Tribunales, una gran parte de la actual azarosa situación económica oficial, se debe a la "herencia" o "legado" recibido del segundo período de Menocal.

El primer Secretario hacendístico de Zayas, al asumir la administración de la Hacienda procomunal, incurrió también en lamentable error al no saber cómo restañar las heridas infligidas y aún abiertas al Tesoro Nacional.

Por el contrario, en lugar de inyectar con mano firme nueva savia en sus depauperadas arterias, permitió, voluntaria e involuntariamente, que continuara el "despilfarro" sin inversión.

De entonces acá, o desde su cese, en virtud de la ingerencia americana la política hacendaria del gobierno cubano se ha limitado a hacer lo que debió haber hecho el primer Secretario de Hacienda de la actual administración.

Esto es: robustecer en lo posible los ingresos del Tesoro y vigilar conscientemente los gastos del Estado.

La primera medida terapéutica naturalmente por su sucesor tuvo que ser la más cabal restricción de toda inversión monetaria del Estado.

Esa medida, sin embargo, no ha sido la única que debió ponerse en práctica.

Ha faltado "visión financiera", "amplitud" comprensiva de una administración "ejecutiva" capaz de "mobilizar" el crédito público a base del empréstito contratado.

Sin una visión así no era posible, ni en Cuba ni en ninguna parte, "vivificar" al crédito nacional, de cual el Estado es el órgano más importante.

Aceptado que en nuestro Tesoro exista "superavit", después de pagados todos los adeudos del Estado y no superavit porque no se pagan, ocurriría, sin embargo, que no habríamos salido de los términos "extensivos" con que se viene aplicando la Enmienda Platt, Cuba "seguía" contraviniendo con igual gravedad sus preceptos fundamentales como si el Tesoro Público se hallara exhausto.

La razón es obvia y no la ignora nadie.

En primer término, nos encontramos infringiendo nuestras obligaciones "sanitarias" porque la política de "acumulación" ha llevado aparejada el pavoroso conflicto de que la "sanidad" nacional se halle limitada a la ciudad de la Habana.

En segundo lugar, la instrucción primaria, que(aunque no comprendida "de jure" en el Apéndice Constitucional, resulte "vigilada" por pos norteamericanos, encontrándonos con más de una tercera parte de la población escolar sin escuelas o sin aulas.

Por consiguiente, el actual problema cubano no es tan simple y seguirá pesando sobre los hombros del Secretario de Hacienda cualquiera que éste sea.

Solamente un "especimen", un Secretario de los que los norteamericanos llaman "executive-man", un "hombre ejecutivo" podría ser capaz de RESTAURAR CONSTRUYENDO el crédito cubano, caído no obstante el actual método de "acumular" y no "gastar".

Se trata, pues de un problema complicado. No basta "guardar". Hay que saber "gastar", para cumplir con la Enmienda Platt.

No creemos en realidad que el Embajador en virtud de su representación especial, se "conforme" solamente con que nuestro Tesoro se restaure, en virtud de la política de "no gastar". Parece natural que pretenda todo lo demás.

Que es, además, una necesidad "social" cubana.

Si no lo hiciéramos así, nos encontraríamos, en el orden internacional "cogidos" entre las mallas de un laberinto, entre una Hacienda pletórica porque "no paga" y un estado "sanitario" y de reclamaciones pecuniarias que tampoco nos permite la Enmienda Platt.

¿CUANDO LA MARIPOSA HUMANA DEJA DE SER MARIPOSA?

COLEGIALAS ENFERMIZAS

Oh! la bandada de colegialas risueñas y bulliciosas que llevan en sus cabecitas un verdadero cielo de dicha a donde no llega ni la sombra de la tristeza.

Pero llega una época a los 14 a 15 años en que la naturaleza anuncia a la traviesa colegiala su entrada en el mundo de la responsabilidad y del sufrimiento, le hace sentir dolores misteriosos y fenómenos nuevos que le muestran su sublime pero penosísima misión futura de madre.

Entonces sus rosadas mejillas palidecen, y sus risas se apagan por algunos días. Son los primeros pesos de la niña que va a convertirse en mujer, muy peligrosos para su salud; muchas niñas por falta de precaución quedan físicamente malogradas para toda la vida.

Todas las mujeres necesitan un tónico para empezar a serlo con la robustez debida. Todas las madres convienen en reconocer que el CARDUI, es el mejor Reconstituyente para fortalecer a la niña en los días delicados de su transfiguración.

Tome esta medicina que es esencialmente casera y suave, no pase el bochorno de las inspecciones ni exponga a su niña a brevajes desconocidos. Podemos jugar hasta con nuestro dinero, pero si jugamos con la salud, lo perderemos todo. No hay más que perder.

El descuidar a sus colegialas y dejarlas penar sabiendo que CARDUI las cura, sería un crimen.

Pruebe HEPALINA. Este polvo vegetal es mejor medicina cuando el hígado anda mal.

Envíe este relato a Manrique 66, Habana con su nombre y dirección, y recibirá el útil libreto "Tratamiento Casero Cardui."

Alberto Lamar SchWeyer

NUESTRA ENCUESTA

Mañana daremos a conocer la opinión del joven escritor Alberto Lamar Schweyer sobre el piropo.

Bien conocido de nuestros lectores, el autor de "Las Rutas Paralelas" no necesita presentación ni frases elogiosas. Pertenece a ese grupo de nuestra juventud intelectual que estudia y trabaja con ahinco y constancia, y que ha logrado en poco tiempo lo que otros tardan en obtener.

En torno a nuestra encuesta continuamos recibiendo respuestas y felicitaciones, que agradecemos en cuanto de colaboración desinteresada y aliento necesario tienen.

LA GLORIA
El más delicioso de los chocolates
SOLO. ARMADA Y Ca.
Luyanó. Habana

MARCELINO SUAREZ

Regresó ayer a Güines, después de haber pasado cerca de un mes en la Quinta "La Covadonga", donde fué operado de apendicitis, nuestro estimado amigo el señor Marcelino Suárez, antiguo comerciante de aquella Villa y celoso Corresponsal del DIARIO DE LA MARINA.

El señor Suárez muéstrase sumamente agradecido por los cuidados y atenciones que le prodigaron en el espléndido Sanatorio del Centro Asturiano, teniendo calurosos elogios para el doctor Elpidio Stincer por su acierto y habilidad en la operación.

Reiteramos al amigo Suárez nuestra felicitación por su restablecimiento.

INTERESANTE

Dr. Justino Valdés Castro, Médico de la Facultad de Filadelfia y visitas del Hospital de Santa Isabel y San Nicolás, de Matanzas.

CERTIFICA:

Que hace tiempo que viene usando en las afecciones de las vías respiratorias, grippe, bronquitis, tuberculosis pulmonar, el GRIPPOL", del Dr. A. C. Bosque, con notable éxito, recomendándolo con preferencia a otros medicamentos.

Dr. Justino Valdés Castro.

NOTA: Cuidado con las imitaciones, exíjase el nombre BOSQUE, que garantiza el producto.

1d8

Los profesionales y hombres de negocios necesitan más del Gimnasio que de las Medicinas

Aquellas personas que por su edad, clase de trabajo o vida desordenada se encuentran faltas de fuerza y de vigor, lo recuperan prontamente por medio de nuestro sistema de ejercicios metódicos y progresivos.

Reducimos la obesidad

Baños de Gabinete Eléctrico y de vapor para eliminar el ácido úrico.

Masajes por un experto.

ORDEN Y SERIEDAD

Mejores referencias. — Solicitamos su grata visita.

GIMNASIO "FOWLER" CUBA, 31, ALTOS

c2067 alt. Int. 1$

GRANDES ALMACENES DE LOZA Y CRISTALERIA

EL AGUILA DE ORO

GARCIA, MADURO y Ca.
CALLE CUBA No. 81
ESQUINA A SOL
Apartado 2237.-Teléfono A-6504.
HABANA

CAMAS Y CUNAS DE HIERRO Y BRONCE

PIDAN EN TODAS PARTES NUESTRO FILTRO PARA AGUA

FULPER

Es una Garantía Contra Enfermedades.

Hospitales y Escuelas del mundo entero lo han reconocido.

Tenemos cuanto pueda desear el gusto mas refinado en joyas de alta novedad Relojes pulseras de platino y brillantes para damas y caballeros. Los ultimos creaciones en anillos de compromiso, etc

En nuestros talleres confeccionamos y arreglamos toda clase de joyas por dificiles que sean

LA CASA MUXELLA
LAMELA DIAZ Y Cía
NEPTUNO 13 TELEF. A-0309

PAJILLAS

Ingleses y del País.
Los mejores y más elegantes los vende la sombrerería
"LA HABANA"
Todo el que sabe vestir los compra con gusto por que sabe que lo que lleva en la cabeza es un sombrero y no una cacerola...
BARATOS, MUY BARATOS
BOMBAS INGLESAS
CLAC INGLES
GORRAS INGLESAS
"LA HABANA"
AGUACATE 37
(entre Obispo y Obrapía)
TELEFONO A-8168

UNDERWOOD LA MAQUINA DE ESCRIBIR PERFECTA

J. PASCUAL-BALDWIN

Obispo No. 101. Habana

Dr. Gonzalo Pedroso

CIRUJANO DEL HOSPITAL MUNICIPAL Freyre de Andrade.

ESPECIALISTA EN VIAS URINARIAS y enfermedades venéreas. Cistoscopia y cateterismo de los uréteres. INYECCIONES DE NEOSALVARSAN. CONSULTAS. DE 10 A 12 Y DE 3 A 5 p. m., en la calle de Cuba, 69.

VAYA A LO SEGURO
NO JUEGUE CON LA SALUD
PARA CATARROS Y BRONQUITIS
SULFOGUAYACOL
JARABE
"SARRA"

Su Farmacéutico está autorizado a devolverle su dinero, si Vd. no está satisfecho.

EVITE LA
GRIPPE
CURANDO SU CATARRO EN UN DIA
TOME A TIEMPO, CUANTO ANTES
EMERIN

SARRA Y FARMACIAS
C 9161 Ind. 2 D.

DE LOS JUZGADOS DE INSTRUCCION

PROCESADOS

El Juez de Instrucción de la Sección Primera dictó ayer auto de procesamiento contra John Martin y Daniel J. Brennan, por defraudación a la Aduana, señalándoles fianza de 50 a cada uno.

También fueron procesados por el Juez de la Sección Tercera, José Pita Nodal, en causa por lesiones, con exclusión de fianza, y León Font, por expendición de drogas heróicas, con fianza de $200.

DENUNCIAS

En la Séptima Estación de Policía denunció ayer Enrique Roca y Cerda, vecino de Escobar 128, que Ismael Gisbert Orta, cuyo domicilio ignora, se ha apropiado de un camión Ford, perteneciente a la fábrica de helados establecida en Aramburu 47 y medio, propiedad de Roca y Gisbert.

Agrega el denunciante que el acusado es socio suyo y están ambos requeridos, notarialmente, para disolver la sociedad comercial.

Roca se estima perjudicado en 150 pesos, valor del Ford.

—A la policía ha denunciado Jorge Saturé y Veiga, vecino de O'Reilly 70, altos, que a virtud de denuncia que había formulado anteriormente en el Juzgado de Instrucción de la Sección Segunda, se instruyó causa criminal radicada con el número 1477-922, en la Secretaría del señor Ignacio Tamayo, contra José Alvarez Menéndez, disponiéndose se ocuparan los enseres de la peletería establecida en Labra 213, y nombrándose depositarios de los mismos al propio señor Alvarez. Posteriormente se ha podido enterar que Alvarez había vendido zapatos que estaban embargados.

El Agente Pino, presentó a Jesús Pérez Fernández, vecino de Rayo 72, y a José Leuro Baleiro, de Labra 159, acusando al primero de haberlo sorprendido cuando se llevaba mercancías del mismo establecimiento, las que le fueron vendidas por Leuro, encargado de la peletería.

OPIO

Los vigilantes 21, L. Lazaga; 713, F. Ruiz; 1101, R. Núñez, se personaron ayer tarde en la casa Plácido 54, por tener noticias de que allí había un asiático que se dedicaba a fumar opio, y al hacer un registro, encontraron en la habitación 16, a José Weing, natural de Cantón, de 25 años y vecino de Dragones 25, sobre una tarima, furando dicho tóxico.

Los expertos ocuparon una cachimba, una lámpara completa, un platillo, un frasco con residuos de opio y otros objetos.

Los forenses de guardia reconocieron al asiático, certificando que no ofrecía síntomas de haber fumado opio.

El detenido fué puesto en libertad por el Juez de Instrucción de la Sección Primera.

PERJURIO COMERCIAL

Manuel Rodríguez, vecino de Cristina 30 y Severino Martínez, residente en Marqués González 8, establecidos ambos en el Mercado Unico, denunciaron que le vendieron mercancías a Horrio y Rodríguez, dueños del restaurant vegetariano establecido en Barcelona 8, consistentes en huevos y pescado, habiéndose enterado que dichos individuos vendieron su establecimiento jurando no tener deudas, cuando es lo cierto que a ellos les adeudan, al primero $917.11 y al segundo $... 71.95.

Estiman los denunciantes que Horrio y Rodríguez han cometido el delito de perjurio comercial.

CARTUCHO CON PREMIO

En la Tercera Estación de policía denunció Francisco Menéndez García, domiciliado en Máximo Gómez 35, que de su establecimiento de venta de aves y huevos, situado en el Mercado de Colón, por Aguirre, le hurtaron de sobre el mostrador un cartucho, en el que guardaba la suma de $125, ignorando quién o quiénes fueron los autores.

INTOXICADO CON GAS

En el Hospital Municipal fué asistido de una grave intoxicación por haber aspirado gas del alumbrado, Elías Antomuro Sampaya, español, ayudante de cocina, de 18 años de edad que, limpiando un fogón en su domicilio, K y Wilson, abrió la cañería de gas.

CAYO DE LA VENTANA

En el Hospital Mercedes fué asistido de la fractura de la segunda, tercera y cuarta costillas derechas, y desgarraduras en todo el cuerpo, Constantino Solares González, español de 19 años de edad y vecino de 25 e I, que jugando en dicho lugar con el chauffeur del doctor Ortiz Cano, Antonio López, se cayó de una ventana a la cual había subido.

QUEMADURAS

Carmen Pujol Corona, de la Habana, de 38 años de edad y vecina de Compromiso letra B., sufrió graves quemaduras en la cara, cuello, tórax, brazos y abdomen, al explotarle una botella de alcohol, en las manos, al tratar de arrojar el líquido a un fogón.

Fué asistido en el Cuarto Centro de Socorro.

LESIONADO

En la casa en construcción situada en Agustina y San Andrés, se hallaba subiendo con una soga cubos de concreto a los altos, el albañil Enrique Aldao Naya, de España, de 28 años de edad y vecino de San Anastasio 4. Uno de loc subos se soltó y le cayó en la cabeza, causándole contusiones en ella y boca, con pérdida de un incisivo superior.

Fué asistido en el Cuarto Centro de Socorro.

ROBO DE ROPAS Y OBJETOS

Denunciaron a la Policía Secreta Sebastián Pérez García y Juan L. Quintana, vecinos del jardín situado en Zapata 3, que al acostarse dejaron cerrada por dentro la habitación y, al despertar, la hallaron cerrada por fuera, notando la falta de ropas y objetos por valor de $5 y $3 respectivamente, y violentada una maleta, de la propiedad de Juan Moreno.

MUSICA MAGAZINE

No hay número que no recibamos con su acostumbrada puntualidad, que no tengamos que admirar su presentación. El número de Abril, que tenemos a la vista, es fiel exponente de cuanto puede el interés por hacer una publicación dignadel arte patrio.

MUSICA MAGAZINE cada día aumenta más el número de sus suscriptores, no solo por la su presentación, sino por el texto ameno e interesante para el músico deseoso de conocer los secretos del divino arte.

En la Galería de Artistas Célebres presenta Música Magazine a cuatro estrellas de la San Carlo Opera Co., que debutará este mes en el Nacional. Anna Fitziu, genial intérprete de la ópera Salomé de Strauss; la soprano ligera Josefina Luchesse, a la Bori y a la Miura, creadora de Madame Butterfly.

EL ALBUM DE MUSICA que todos los meses comprende de 10 a 12 obras musicales, nos presenta este número con la preciosa melodía de Alberto Soler, titulada Carabalí, el Ay, ay, creación de Fleta, el Wayawais, El Tamalero danzón; la preciosa habanera Vénte conmigo, el schotis No seas cobis y al Pie de tu Ventana, vals de canto, muy original.

La suscripción es tan módica que es realmente un regalo: $1.50 trimestre, $2.50 al semestre y $4.50 al año. La música que se ofrece en cada número, solamente, triplica el valor de su costo. En Prado 119, en casa de la Vda. de Carreras y Cía., el almacén de música, pianos e instrumentos, editores de esta importante publicación, se reciben las suscripciones.

LOS REMEDIOS CIENTIFICOS

Son innumerables los medicamentos en todas las épocas preconizados para el tratamiento de las enfermedades del pulmón y de los bronquios.

Pero entre tantos medicamentos como han acudido en el espacio de 40 años al generoso llamamiento de la Ciencia para que suministraran a la terapéutica un medio capaz de combatir enfermedades de tanta gravedad, solamente dos han conservado sus posiciones en el favor de los médicos y de las familias: la Creosota y el Clorhidro-fosfato de cal.

¿Porqué?

Porque en opinión de cuantos médicos han consagrado particularmente sus desvelos al estudio de esta cuestión magna, son los que mas seguros, constantes y duraderos resultados han dado siempre en Clínica. Y si a mayor abundamiento van asociados racionalmente, como en **la Solución Pautauberge, al Clorhidro-fosfato de cal creosotado** entonces constituyen el medicamento por excelencia, y doblemente encaminado a prevenir y curar las enfermedades del aparato respiratorio.

Tales son los efectos de su acción: preventivos y curativos. En ambos casos, la Solución Pautauberge ha sido experimentada con éxito constante en los Hospitales del mundo entero, así como en las Clínicas Especiales de vías rsepiratorias, afirmándose siempre como el remedio soberano de dichas enfermedades. Como **preventivo** la Solución Poutauberge se opone a la evolución de las infecciones broncopulmonares; como **medicamento**, posee una eficacia incomparable contra las toses y catarros en general, impidiendo el que la infección bronco pulmonar evolucione ulteriormente hacia la tuberculosis.

Por eso, en semejantes casos, las indicaciones principales son: fortalecer el estado general del convaleciente para que recupere las fuerzas y el apetito y al propio tiempo, desinfectar los bronquios y los pulmones, para que en ellos no hagan presa los gérmenes infecciosos. Y nada tan eficaz como la Solución Pautauberge.

Dr. ROGERY.

1d 8.

DEL CATARRO A LA TISIS

No hay distincia de un catarro a una tisis. Un catarro mal curado no se sabe a dónde lleva. Anticatarral QUEBRACHOL, del doctor Caparó, cura el catarro más rebelde, alivia la tos perruna y el malestar del catarro con fiebre.

Todas las boticas venden anticatarral QUEBRACHOL, del doctor Caparó. Oxigena las vías respiratorias, desinfecta los pulmones, alivia la opresión, facilita la espectoración, mejora a los asmáticos y también a los tísicos.

Abandonarse un catarro es peligroso; no curarlo con Anticatarral QUEBRACHOL, del doctor Caparó, es imprudente y poco práctico.

Unas cucharadas alivian el ataque de tos. Tomándolo todos los días, nunca más se tiene catarro.

La limpieza de las vías respiratorias y de los pulmones que hace Anticatarral QUEBRACHOL, del doctor Caparó, es completa. Por eso es tan provechoso tomarlo en todos los catarros y afecciones del pecho y los bronquios.

alt.

HISPANIA
ES LA MEJOR TINTURA para el PELO
En la Habana: Droguería E. SARRA y todas buenas casas

TRATAMIENTO MEDICO
del Cáncer, Lupus, Herpes, Eczemas y toda clase de Ulceras y Tumores
MONSERRATE No. 41 CONSULTAS DE 1 A 4
Especial para los pobres de 3 y media a 4

¡¡¡SEÑOR!!! si para curar su enfermedad de la ORINA no hace uso de las

SALES KOCH

COMETE UNA TORPEZA GRANDISIMA

Con las SALES KOCH conseguirá seguramente hacer desaparecer esa antigua enfermedad secreta que no ha podido vencer.

Y SIN SONDAJES, NI OPERACIONES Y SIN MOLESTIAS, CONSEGUIRA con las SALES KOCH la dilatación de sus ESTRECHECES, haciendo que pueda emitir la orina con facilidad, sin molestias y sin esa lentitud desesperante.

CONSEGUIRA con las SALES KOCH que las MOLESTIAS Y DOLORES al orinar desaparezcan, calmando al momento esas punzadas, esos escozores o dolores que al empezar a orinar, durante la micción o al fin de ella a usted tanto le hacen padecer.

CONSEGUIRA con las SALES KOCH que los CALCULOS Y ARENILLAS sean disueltos, haciendo su expulsión insensible y modificando la propensión de su orina a esas nuevas formaciones calculosas.

CONSEGUIRA con las SALES KOCH que su catarro a la vejiga sea curado, haciendo que su orina quede limpia de los pozos blancos, rojizos, purulentos o de sangre, que a usted tanto le preocupan.

LAS SALES KOCH no tienen rival por su acción rápida y segura para curar todos los padecimientos CONGESTIVOS O INFECCIOSOS del aparato urinario, por su acción desinfectante en medio alcalino enérgico.

LAS SALES KOCH sustituyen con ventaja a las aguas minerales de indicación al aparato urinario.

Si desea más explicaciones pida a la CLINICA MATEOS, ARENAL, 1, MADRID, ESPAÑA) el método explicativo infalible. LAS SALES KOCH están a la venta en la Habana en la farmacia Taquechel, Obispo, 27, y Droguería Sarrá.

BURLA BURLANDO

VIAJE DE PLACER—LA VUELTA.

Ya estoy abordo del buque que me na de conducir de regreso a Cuba, y a las molestias sufridas en este "viaje de placer" tengo que añadir ahora el disgusto mayor; y es el de dar acaso mi último adiós a mi tierra nativa...

Seis meses ha durado mi viaje terrestre corriendo de acá para allá como un perseguido por la justicia. He aquí un breve resúmen de lo que hice y de lo que ví en esta encantadora expedición: diez y ocho viajes en tren con varios cambios a media noche; extravío de un baul el que recupero al cabo de doce días, y... menos mal; siete recorridos en auto-omnibus con diez y seis paradas por avería, algunas en despoblado; hospedaje en catorce hoteles los más con honores de mesón; y, finalmente, dormido en treinta y seis camas diferentes muchas de ellas más propias para hacer penitencia que para descanso.

Visita a varias ciudades, todas interesantísimas; pero cuyo recuerdo me produce vértigos por la celeridad con que las recorrí. Tengo la cabeza hecha un caos. Palacios, monumentos, catedrales, teatros, museos, danzan ahora en mi mente en confusión apocalíptica... Recuerdo torres que no sé a qué catedral pertenecen; palacios que no sé donde los ví; admiré un tigre gigantesco, pero no estoy seguro de si fué en una casa de fieras o en un mitin de propaganda política.

De mis impresiones de abordo en el viaje de regreso nada tengo que decir. Fueron casi las mismas que en mi viaje de ida. Las mismas escenas y los mismos tipos; porque la humanidad es la misma a las idas que a las vueltas. Pero voy a detenerme un poco en la relación de las delicias que experimenté el día de la llegada. Es una especie de "apoteosis" de mi "viaje de placer."

¡La Habana a la vista!... Gran movimiento abordo, y de todos los labios y de todos los ojos brotan explosiones de alegría. Participo sinceramente del regocijo general. No en vano me he pasado casi toda mi vida en esta ciudad encantadora. Como que he visto nacer y crecer todas esas torres y esas cúpulas... Además, por aquel lado, cerca de la torre de los Jesuitas, está mi hogar...

Fondea el buque a las dos de la tarde y corre la voz de que a las tres estaremos en tierra. ¡Dios lo haga! Lanchas y remolcadores que pululan en torno del barco llenos de amigos y de caras conocidas. Todas me parecen demasiado pálidas o demasiado prietas.

Hay que apresurarse a recoger los bártulos; mas de improviso los camareros empiezan a recorrer cámaras y pasillos gritando:

—Señores pasajeros: tengan la bondad de subir todos a cubierta. Lo manda la Sanidad.

Al pisar la cubierta, el sobrecargo, hombre simpático y andaluz, nos dice:

—Señores pasajeros: tengan la bondad de juntarse en la banda de babor... Por ahí...

Ya en aquella banda, cogida de plano por el sol, permanecemos una media hora, al cabo de la cual surge otra vez por ecima de todas las cabezas la faz risueña del sobrecargo, el cual exclama:

—Señores pasajeros: tengan ahora la bondad de correrse para la banda de estribor... Por ese lado...

Otra media hora, de pié, en la banda de estribor. Los caballeros murmuran y las señoras ya no pueden tenerse en pié. Vuelve a aparecer el sobrecargo esta vez en lo alto de una escalera.

—Señores pasajeros: tengan la bondad de bajar todos a la cámara.

—¿Nos está usted tomando el pelo, señor sobrecargo?—grita uno.

—No, señor... Es la Sanidad.

Al fin, aparecen en la cámara unos señores investidos de esa seriedad con que se suele recibir a los huéspedes poco gratos. Son los funcionarios de la Sanidad del Puerto. Uno de ellos va introduciendo de boca en boca unos tubitos transparentes que por lo pronto me figuré que eran caramelos. Me equivoqué. Son unos termómetros de cristal... ¡Ya me parecía!...

Al fin, nos quitan los tubos; pero a mí aun me espera un sobresalto.

—Usted no puede desembarcar, —me dice el sanitario, gravemente.

—¡Dios mío! ¿Por qué, doctor?

—Su temperatura es anormal.

—No lo extrañe, señor... Aquí cualquiera se acalora...

Afortunadamente, mejor examinado mi "caso", me dan de alta. ¡Ya puede desembarcar todo el mundo!... Son las cinco.

Pero aquí es donde empieza la verdadera "apoteosis". La muchedumbre de pasajeros, más de mil, con el ansia de bajar los primeros, necedad que he observado en todos mis viajes, se precipita y amontona hacia el portalón de salida. Hombres, mujeres y niños con sus bultos y sus líos forman una masa impenetrable.

Una avalancha de cargadores y maleteros toma por asalto la cubierta atropellando por todo. Tres o cuatro policías apostados en la escala tratan de poner órden. Gritan desaforadamente como si con gritos se pudiese ordenar lo que nace desordenado.

No se puede salir sino por riguroso turno para lo cual la policía distribuye unas tarjetas con el número correspondiente. Pero, a todas estas, hace como media hora que no sale nadie. Hay que esperar a que se vayan la lancha de la Sanidad; la de la Policía; la de la Capitanía; la del magnate que ha venido abordo.... Digan lo que quieran las democracias imperantes es bueno el ser potentado.

Son las seis p. m. La confusión y el vocería van "in crescendo." A dos pasos de mí tres o cuatro maleteros se han trabado en furiosa reyerta. Me agazapo detrás de una señora corpulenta hasta que pasa la borrasca. Sobre esto el calor se va poniendo cada vez más insufrible.

Por sí o por no, y en vista de esta rebumbia fantástica, me dedico a reunir a mis amados familiares y deudos en un grupo, los llevo a un rincón y les digo:

—Queridos: no se muevan de aquí porque si nos separamos, tal como está esto, quizás no volvamos a encontrarnos hasta el día del Juicio.

Otros amantes padres de familia andan buscando también a sus hijos y a sus señoras.

Por fin, ha llegado mi turno, pero ¡ay! no me puedo revolver. Estoy metido hasta el cogote entre fardos y baules. Hago un esfuerzo desesperado para salir de donde estoy y en la brega le meto a uno la rodilla en los riñones. Irritase el hombre y me insulta. Queremos pagarnos, mas un maletero providencial encaja entre los dos un baul mundo y nos perdemos de vista.

Pierdo mi turno... Son las siete de la noche.

Poco a poco se ha ido despejando la cubierta; pero aun tengo que permanecer abordo por tiempo indefinido. De los nueve bultos que constituían mi equipaje me faltan cinco. Ni los maleteros ni los camareros saben nada. ¡Con la que se armó era natural! Consuélome al ver que otros compañeros de viaje andan también a la búsqueda de sus maletas.

Para tranquilizarnos uno de la policía nos dice amablemente:

—Váyanse para tierra que allí lo encontrarán todo. Pero aceleren, viejitos.

Eran las ocho de la noche cuando desembarqué. Es decir, que entre la llegada del buque y el momento de poner e pié en tierra habían transcurrido seis horas que yo se las hubiera dado a los conquistadores de Arauco... No pasaron mas trabajos los hebreos para llegar a la tierra de promisión.

Si hay en esta hermosa tierra cubana algún hombre facultado para remediar estas cosas no creo que haya necesidad de mas instancia o súplica que el presentarle esta relación fidedigna de lo que el autor ha presenciado y decirle con el debido respeto:

—¡Señor, esta es la verdad!...

M. Alvarez MARRON.

3 PRODUCTOS INSUSTITUIBLES

e indispensables al hogar,

"SIDRA GAITERO"

Reconstituyente, estomacal, deliciosa.
Recomendada por la ACADEMIA CIENTIFICA DE LONDRES.

ACEITE "MARTI"

Refinado y preparación extra.
Cosechado en las mejores comarcas de España.

"LA FLOR DEL DIA"

Fideos finos, entrefinos, gordos, Macarrones, Tallarines anchos y estrechos. Pastas recortadas, estrellitas, semillas, etc. Sémolas y Tapiocas.

DE VENTA EN TODAS PARTES

Ind. 21 E.

DE HACIENDA

ORDENES DE ADELANTO CURSADAS CONTRA LOS FONDOS DEL EMPRESTITO DE $50.000.000

Artículo 7o. inciso primero Fondos Especiales, $1.116.310.24.

Art. 7o. inciso 3o. Jornales, Sueldos, Haberes 6.883.523.64.

Artículo 7o. inciso 4o. Pensiones Veteranos, 1.963.529.99.

Artículo 7o. inciso 5o. apartado "B" Gastos Comisión de Adeudos del Estado, 8.100.00.

Artículo 7o. inciso sexto Pagos intereses y Amortización deuda interior 2.857.705.00.

Total $12.829.168.87.

Giros entregados al The National City Bank contra los señores J. P. Morgan y Co., $10.938.812.34.

Total órdenes cursadas $12.829.168.87.

Giros entregados $10.938.812.34.

CANTIDAD EN TRANSITO

$1.890.356.53.

NECROLOGIA

DOLORES ESCOBAR VDA. DE ESCOBAR

Ayer dejó de existir en esta ciudad la respetable señora Dolores Escobar, viuda de Escobar, madre amantísima del señor Manuel Escobar, Secretario del Juzgado de Instrucción de la Sección Primera.

A su afligido hijo y demás familiares enviamos nuestro pésame.

El sepelio tendrá efecto en la tarde de hoy, a las cuatro; partiendo el cortejo fúnebre de la casa mortuoria Avenida de Italia (Galiano) número 1, altos.

DON MANUEL CARBALLIDO

Ayer falleció en esta ciudad el señor Manuel Carballido, persona ventajosamente conocida en el comercio y amigo nuestro muy estimado.

Descanse en paz y reciba su desconsolada familia, nuestro más sentido pésame.

El jabón perjudica la cabellera causa del álcali que contiene

La mayoría de los jabones y shampús compuestos contienen demasiado álcali, substancia ésta muy perjudicial, puesto que deseca el cuero cabelludo y hace frágil el cabello.

No hay nada mejor para la limpieza del cabello que puro aceite de coco Mulsified porque es puro y absolutamente inofensivo. Es más económico e incomparablemente más eficaz que el jabón más costoso o cualquier otra cosa. Lo venden todas las boticas y droguerías, perfumerías y peluquerías. Bastan unas cuantas onzas para toda una familia durante meses.

Póngase en una taza con un poco de agua tibia unas dos o tres cucharaditas de Mulsified. Mójese sencillamente el cabello y frótelo con éste. Basta esta cantidad para obtener una espuma rica y abundante, la cual se enjuaga fácilmente, dejando la cabellera en un estado de limpieza absoluta. El cabello se seca rápida y uniformemente, haciéndose flexible, sedoso, haciéndose flexible sedoso, ondulado y lustroso. El aceite de coco Mulsified disuelve y quita hasta la última partícula de polvo y caspa. Cuídese de las imitaciones. Exíjase que sea Mulsified fabricado por Watkins.

WATKINS
MULSIFIED
MARCA REGISTRADA
ACEITE DE COCO CHAMPU

SANTA TERESA
VELITAS DE 8 HORAS

De las conservas finas son siempre las mejores,

CAVIAR RUSO "MALOSSOL".
SALMON AHUMADO en ACEITE
ANGUILA AHUMANA en Aceite.
ANGUILA en JALEA.
ANGUILA en SALSA FINA.
ARENQUES BISMARK.
PEPINOS en SALSA de VINO.
SALCHICHAS FRANKFORT.
BREZELS FRIBURGO.
y muy recomendables son también.
CHOCOLATES "Sarotti".
BIZCOCHOS "Canale".
Importador: ARTURO H. GERLACH, HABANA.
Calle Plácido (antes Bernaza) 35.
Apartado 1991 Telf. A-4352.
P. 3d 7.

ESSEX

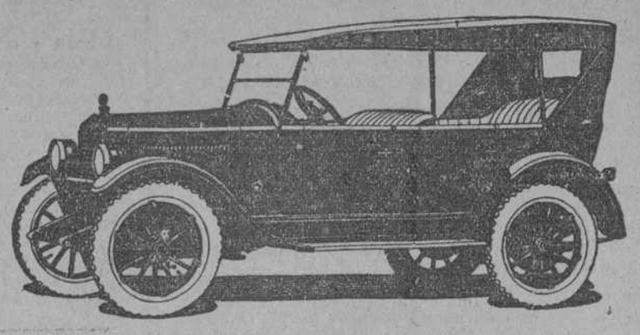

Su continua y creciente demanda, constituye, por sí sola, una justificación evidente de la extraordinaria calidad del Essex.

El mercado que, confiado en la fábrica que lo ofrecía, brindó una generosa acogida al nuevo carro, se manifiesta día tras día, más entusiasmado por su hábil selección. Millares de propietarios elogian con calor el maravilloso coche.

Belleza de diseño, potencia de motor, facilísimo manejo, hacen del "Essex" el carro ideal.

Salón de Exposición: Prado y Malecón. Tel. A-8614.

Oficinas y Talleres: Calle 25 No. 5. Tels. M-7279 y A-3621.

LANGE MOTOR COMPANY

Las vías respiratorias

necesitan en estos tiempos un cuidado especial. De vez en cuando una cucharadita de Jarabe de Ambrozoin previene enfermedades de la garganta y de los pulmones regularizando al mismo tiempo la expectoración.

¿Desea ganar 1.000 Dólares?

Escríbanos y le diremos cómo ganar mil dólares u otro de los 200 premios en efectivo.
NOVELTY GIFT TRADING CO.
P. O. Box 1266.
Mobile, Ala. U. S. A
Alt 4d 13

Estas son las marcas de fábrica del gran perfumista alemán

DR. GEORG DRALLE

HAMBURGO

célebre por la calidad exquisita e insuperada de sus producto.

COLIBRI

Sus JABONES, POLVOS, LOCIONES, ESENCIAS, EXTRACTOS CONCENTRADOS, ETC., ETC., no pueden ser propagados con anuncios bombásticos: SU CALIDAD ES LA QUE LOS RECOMIENDA.

Pregunte usted a quien usa sus JABONES

"QUISISANA", "HENO DEL CAMPO", "GLICERINA-COLIBRI"

y otros tipos más. O a los que se han quitado la caspa y hermoseado su cabello con el

"AGUA DEL ABEDUL"

(que no falta en ningún tocador higiénico)

o con la

"LOCION ASTRA"

Sus deliciosas AGUAS DE COLONIA

"ILUSION" Y "FASCINA"

no tienen rival

Y menos lo tienen sus delicados perfumes de EXTRACTOS CONCENTRADOS de flores, titulados:

"ILUSION EN EL FARO"

que con una sola gota perfuman un pañuelo.

"POPPY" ESENCIAS-LOCION POLVOS-JABON "POPPY"

Deposito al por mayor para toda la Republica

PABLO KREBS

Dralle

O'REILLY 42
TELEFONO A-1989
APARTADO 1141. - HABANA

Anuncio Trujillo Marin.

RECORRIENDO ESPAÑA

GUIA DEL VIAJERO

RESEÑA DE UN VIAJE DEL AUTOR CON PLANOS DE FERROCARRILES, DE CARRETERAS Y RELACION DE BALNEARIOS.

PRECIO $1.50

PEDIDOS DEL INTERIOR $1.90 CON GIRO POSTAL A F. CAAMAÑO

AGUIAR 43 - HABANA.

JARABE VEDIA

INFALIBLE CONTRA LA TOS GRIPPE INFLUENZA

AGENTES PARA CUBA: BRUNSCHWIG Y CIA S. EN C. - SN. LAZARO 14-16 - APDO 633 - TLF. A-7349 - HABANA.

PREPARADO POR J. COMBEFREYROUX - PARIS.

CASOS Y COSAS

INCREIBLE

Va siendo un grave peligro
ser comerciante en Matanzas.
"Arroyito" y sus **consocios,**
justificando su fama,
exigen a troche y moche
cuanto se les viene en gana
y ¡ay de aquel que no les mande
lo que piden en sus cartas!
Viene enseguida el secuestro:
lo abofetean, lo amarran
y lo tienen varios días
sin darle ni un poco de agua.
Después, cuando los parientes
de la víctima les mandan
al lugar que ellos indican
la cantidad que reclaman,
lo dejan en una cueva
para que a buscarlo vayan
y ellos siguen muy tranquilos
satisfechos de su hazaña.
Y lo más triste del caso
lo que más soberbia causa
es que luego se murmura
y se cuentan ciertas fábulas
que ponen en evidencia
reputaciones sagradas.
No pensamos, desde luego,
como aquellos que propalan
tan infamantes calumnias
en desdoro de la patria;
pero sí nos da vergüenza
que perdure tal desgracia
en el siglo en que no existen
obstáculos ni distancias;
¡en el que los hombres vuelan
como si tuvieran alas!

Sergio ACEBAL.

RADIOTELEFONIA

LA P. W. X.

Con una longitud de onda de 400 metros trasmitió anoche su concierto bailable la Estación P. W. X., de la Cuban Telephone Co.

La orquesta de Fausto que fué la organización musical ejecutante de ese programa se lució y fué justamente elogiada sobre todo en el Vals "Mariposa" en el Vals That Naugby" y el danzón "Semana Paramount."

Como número extra también figuró el capricho "Los efectos del Radio", de Urbano del Castillo.

EL PROGRAMA DEL MIERCOLES

Programa que será trasmitido por la Estación Radiotelefónica P. W. X. de la Cuban Telephone Company, a las 8 y 30 p. m., del día 11 de Abril de 1923:

PRIMERA PARTE

1. Himno Nacional Cubano, a dos pianos, cuatro manos.
Arreglo de la señora Ramona Sicardó y ejecutado por las señoritas Antonia Leal y Rosalía Medina.
2. Gran Vals de Concireto, Larregla.
Piano solo, por la señorita Hortensia Pérez Terán.
3. Fantasía del Trovador, Singlee.
Mandolina, señorita Antonia Leal; piano señora Sicardó.
4. a) O Bimba Bimletta.
b) O Boca Dolorosa, Gabriele Sibella.
Por la soprano señorita María del Carmen Acosta; piano por la señora Sicardó.
5. A Cuba.
Poesía por la señora Lola Rodríguez de Tió, recitada por su autora.
6. Mazurka de concierto "Violeta". Sra. Sicardó.
A dos pianos, cuatro manos, por las señoritas Onelia Bermúdez y Dora Ortega.

SEGUNDA PARTE

1. Rapsodia Húngara, Liszt.
Arreglo de la señora Sicardó, a dos pianos y ocho manos, por las señoritas Carmen Sierra, Dora Ortega, Rosalía Medina y María del Carmen Acosta.
2. Jota Navarra, Larregla.
Piano solo, por la señorita Rosalía Medina.
3. Amami, Denza.
Por la soprano Dulce María Catá, acompañada al piano por la señora Sicardó.
4. Siciliano y Rigodón. Francohur Kreisler.
Violín, por el profesor señor Amadeo Roldán; piano por la señora Sicardó.
5. Gran Tarantela, Gottschalk.
Arreglo de la señora Sicardó, a dos pianos, ocho manos, por las señoritas Antonia Leal, María del Carmen Acosta, Rosalía Medina y Victoria Torres.
6. Gran Galop de Concierto, Lavinac.
Arreglo de la señora Sicardó, a dos pianos, por las señoritas Onelia Bermúdez, Hortensia Terán, Rosalía Medina, María del Carmen Acosta, Carmen Sierra, Hortensia Rodríguez, Antonia Leal y Dora Ortega.

TERCERA PARTE

1. A Borinquen.
Poesía por la señora Lola Rodríguez de Tió, recitada por su autora.
2. Gran vals de concierto, Castro.
Piano solo, por la profesora señorita Graciella Aguiar.
3. Danza de Anitra, Grieg.
Piano solo, por la señorita Hortensia Navarro.
4. Gran Tarantela de concierto, Larregla.
Piano solo por la profesora señorita Celia María Hernández.
5. a) Gran Vals de concierto, Moskowski.
b) Rigoletto, otra de concierto, Liszt.
Piano solo por la profesora señorita Onelia Bermúdez.
6. La Borinquen, Danza Portorriqueña.
Coro a dos voces por las señoritas María del Carmen Acosta, Elvira González, Herminia Villaverde, Dulce María Catá, Rosalía Medina, Carmen Sierra, Angélica Sobrino, Antonia Leal, María Gómez y Mercedes Juana, acompañadas al piano por la señora Sicardó.

PARA EL MARTES

Concierto que trasmitirá Cuba Electrical Supply Co. (antigua de Mosquera), Obrapía 97, Habana, a las 5 y 30 p. m., martes 10 de 1923:

PRIMERA PARTE

1. Aida, O Patria Mía, Act. 3.
Por Emmy Destinl.
2. Zaza, Il Bacio, Act. 1.
Por Geraldine Farrar y Giuseppe de Luca.
3. Andrea Chenier, Come un bel di di Maggio, Act. 4.
Por Enrico Caruso.
4. La Boheme, Mi Chiamamo Mimi, Act. 1.
Por Lucrecia Bori.
5. Boheme, O soave Fanciulla.
Por Lucrezia Bori, John Mc Cormack.

SEGUNDA PARTE

1. Es mi forma, ¿no? Danzón Mundial.
Por la orquesta de Tata Pereira.
2. Baby blue eyes, Fox Trot, Dumbell, Fox Trot.
3. Peggy Dear, Fox Trot; Bees Knees. Fox Trot.
4. Aunt Hagar's Blues, Fox Trot, Aggravating' Papa (A petición)
5. Los Virulillas, danzón; Norberto en Morón, danzón.
Por la arquesta de Riverón.

UN RUEGO AL SR. MAYO

Numerosos aficionados a la radiotelefonía y que tienen aparatos de distintos sistemas y alcances ruegan al Jefe de la Sección Radiotelgráfica del Departamento de Comunicaciones señor Manuel Mayo, que ordene que las noches que se ofrecen conciertos locales en la Habana, por las diferentes Estaciones ordene a los operadores de Guardia en la Estacion Oficial que trasmitan con onda mayor de 600 metros de longitud con lo cual se evitan las interferencias que ocasiona ahora trasmitiendo con onda menores de 400 metros.

Como con la aludida petición no se causan perjuicios al servicio oficial y teniéndose en cuenta que el señor Mayo es un caballero cumplido y atento, creemos que los peticionarios quedarán complacidos.

NUEVA PLANTA TRASMISORA

La nueva casa que, en breve, abrirá sus puestas en Obrapía 86, Ramírez Electric and Radio Mfg., a cargo del competente radiografista y electricista, el joven Roberto E. Ramírez, harán sus primeras pruebas, hoy, a las 2 p. m., con el siguiente programa:

PRIMERA PARTE

Princesita la de ojos azules,
Me da miedo quererte.
Caricias, vals.
Tricks, fox trot.
P. W. X., Danzón.
Mr. Gallegher and Mr. Shean.

SEGUNDA PARTE

El clarinete de Yeyo.
Ay, Ay, Ay, por Miguel Fleta.
A la luz de la luna.
Rigoletto, por María Barrientos.
El País de los rascacielos.
El Melonero.

Estaba Delgada, Nerviasa e Irritable, He Ahí Por Qué Teníá Disgustos Constantes

Adquiera el Aspecto Sano y los Músculos Fuertes de la Belleza Juvenil, que Produce TANLAC, el Vigorizador Más Grande en el Mundo de los Nervios y el Estómago

Pruébelo y Observe los Resultados Sorprendentes

No importa que los rasgos sean finos, si la piel está enferma, las mejillas hundidas, el cuello huesoso, los músculos flácidos y los ojos hundidos, y si la cara revela los pesares y agotamiento del organismo. Tal estado priva a la cara de todo su encanto, y hasta hace perder la personalidad. Hace que sus amistades se aparten o se compadezcan de usted. La compasión no le produce ningún bien. Pero hay un método seguro para recobrar sus encantos juveniles, con el cual se adquiere el agradable aspecto de la cara y de las formas, la mirada brillante y una tez limpia y hermosa. Pruebe este método, comenzando hoy y no podrá menos de observar los resultados maravillosos. Tome TANLAC con regularidad, durante algún tiempo, siguiendo las instrucciones. Pronto comenzará usted a notar que recobra nueva energía, que sus mejillas y cuello se redondean en los lugares en que antes presentaban depresiones, y que los músculos son fuertes y sonrosados, siendo así que antes eran flácidos y pálidos. Millones de mujeres han experimentado estos cambios notables en su salud y su aspecto. TANLAC es el vigorizador más grande en el mundo, para los nervios y el estómago. Convierte su alimento en sangre pura, roja y sana, e inunda los nervios de nuevo vigor. Si usted sufre de mala digestión, inapetencia, accedías, jaquecas, biliosidad, estreñimiento agotamiento, anemia o nerviosidad, los resultados de TANLAC serán una sorpresa para usted.

"Usted me puede poner en su lista como uno de los amigos más entusiastas de Tanlac, pues ha hecho maravillas con cuatro miembros de mi familia", este fué el testimonio hecho recientemente por el señor don Efraín de León, bien conocido hombre de negocios de la calle 5a. del Siprés número 153, México.

"Tanlac me ha dado un alivio maravilloso. Estoy libre de gas e indigestión y no sufro más de aquellas terribles noches de insomnio", dijo el señor José Delfillo, conocido propietario de una joyería situada en la calle de San Francisco número 61, San Juan, Puerto Rico.

Tanlas se vende en todas las farmacias y droguerías.

DESDE MI RINCON

Un problema pavoroso planteó en el Congreso de Mujeres la señorita Hortensia Lamar, un problema que es para nosotros temible amenaza; el uso de las drogas llamadas heróicas.

Y dijo que no era un delito traficar con ellas, porque degenerar la raza no es un delito es un crimen.

Crimen y monstruoso, señorita,—que debe ser castigado sin piedad; así lo exige el derecho sagrado de la vida...

¡Qué hermosos los conceptos de la señorita Lamar! ¡Qué crítica más justa y más ecuánime de nuestro Hospital y de los procedimientos que emplean para curar del vicio a los que han caído tan bajo.

¡Qué temores por la prole inocente! ¡Y qué ejemplos...!

Pero yo acuso... Acuso a todos, señorita Lamar,—a las autoridades indiferentes y a las que se venden, a los especuladores infames, que no sé como pueden dormir tranquilos después de su crimen, a los débiles, que son los menos culpables... pero que son parte principalísima.

Y van cayendo unos y otros. La juventud que es la esperanza, sucumbe, los tristes y los enfermos buscan el olvido y el alivio en la droga maldita...

¿Qué haremos?

No podemos hacer nada mientras las autoridades no procedan enérgicamente metiendo el presidio a los traficantes de drogas, por muy potentados que sean.

Y ojalá que el proyecto de la señorita Lamar se realice, el proyecto de una Clínica para los viciosos, donde sean atendidos con el esmero; el cuidado y la ciencia que requieren sus naturalezas desgastadas y el menor o mayor incremento que en ellos haya tomado el vicio.

¡Pobres hijos de viciosos! La vida es para ellos estéril y dolorosa ¿y para la humanidad? El desastre.

Consuelo Morillo de Govantes.

FUNERALES DE UN CONTRA-ALMIRANTE RETIRADO

HARTFORD, Conn. Abril 9.

Los funerales del Contra-almirante Harry S. Knapp, retirado hace tiempo de la Armada que sustituyó al Almirante William S. Sins como jefe de las fuerzas navales americanas en aguas europeas, se celebrarán en la tarde del lunes en su residencia de esta ciudad y el Dr. Rockwell Harmon Potter, pastor de la iglesia central de la que era diácono el difunto, oficiará en la ceremonia.

"PLEXO"
CASPICIDA
Infalible contra la CASPA
"Safirea"

Aprovechen los buenos precios de los herrajes.

Cuatro veces desde el mes de Septiembre las fábricas han subido sus precios, y sin embargo esta su casa está vendiendo con muy pocas excepciones,
A LOS PRECIOS DEL VERANO PASADO
Esto no puede durar, pues todo lo que está llegando trae el precio nuevo y subido, y a la vez escasea la mercancía y se dificulta el tener surtido completo. Así es que aconsejamos que

No demoren su compra

La fabricación en el Norte se sostuvo durante todo el invierno y aumentará de una manera colosal y ahora está aumentando.

LOS PRECIOS SUBIRAN MAS

EDGAR A. REYNOLDS
(Representante de Sargent & Co.)
Mercaderes 22, primer piso Tfno. A-7966

c2721 1d-8

PIDAN
VINO ALELLA LEGITIMO
"DEU"
DE VENTA EN LAS BODEGAS
Importadores.
Larragán y Quesada. San Ignacio, No. 35. Telf. M-2305
HABANA

12868 30 ab.

BOSWELL
C-A-I-R-O-P-R-A-C-T-O-R
MANZANA DE GOMEZ 201 Telf. A-9694

El Célebre especialista que puede decir la causa de las enfermedades y eliminarlas por AJUSTES científicos de la columna vertebral. Cumplimiento extricto y cuidadoso de las prescripciones de los señores facultativos. El Sr. Boswell, que tiene su título de Doctor en Cairopractica de los EE. UU. llama la atencion hacia los hechos siguientes:

(1) Ligeras subluxaciones de la vértebra en este sitio pueden producir dolores de cabeza, enfermedades de la vista, sordera, epilepsia, vértigo, insomnio, torticolis, parálisis facial, Ataxia, etc.
(2) Una ligera subluxación de la vértebra en esta parte del espinazo puede causar dolores de garganta, neuralgia, dolor en los hombros y brazos, codo, neurastenia, grippe, desvanecimientos, sangre por la nariz, desorden en las encías, catarro, etc.
(3) La flecha marcada no. 3 localiza la parte del espinazo donde las subluxaciones pueden producir bronquitis, dolor entre los hombros, reumatismo de los brazos, y hombros, fiebre catarral, calambres en las manos, etc.
(4) Una subluxación vertebral en este lugar puede causar nerviosidad, dolor del corazón, asma, pulmonía, tuberculosis, respiración forzada y otras dolencias pulmonares, etc.
(5) Desórdenes del estómago, hígado, crecimientos del bazo, pleuresía y muchas otras enfermedades, suceden como resultado de subluxaciones en esta parté del espinazo, a veces tan ligeras que solemente un Cairopráctico adiestrado puede descubrirlas.
(6) Aquí puede estar la causa de cálculos en la vejiga, dispepsia, fiebres, hipo, lombrices, etc.
(7) Mal de Bright, diabetes, riñón flotante, enfermedades cutáneas, ampollas, erupciones y otros desórdenes, pueden acontecer por excesiva presión sobre los nervios en este sitio del espinazo.
(8) Los ajustes cairopráctico en este lugar ayudan a corregir tales dolencias, como apendicitis, peritonitis, lumbago, etc.
(9) ¿Para que sufrir de estreñimiento, dolores rectales, ciática, etc.? Los ajustes cairopráctico en este lugar del espinazo eliminan la causa.
(10) El más leve resbalamiento de cualesquiera de los huesos innominatum, producirá también la ciática y otras enfermedades de la pélvis y partes inferiores.

Mis Referencias son mis Clientes que Quedan Satisfechos. Especialidad en Casos Crónicos

Si usted quiere saber qué cosa es la CAIRO PRACTICA, pida FOLLETO ILUSTRADO incluyendo un sello de tres centavos para el franqueo. 13749 8 ab.

COMPAÑIA DE SEGUROS "CUBA"
Accidentes del Trabajo, Vida, Incendios
Teléfonos: M-6901, M-6902, M-6903.
OBISPO Y CUBA. HABANA.

Máquinas de Escribir

Se desean comprar hasta 100 que sean visibles la compramos en cualquier estado que estén. Llamen a Olaniel al teléfono M-3535 todos los días y a cualquier hora y en el acto voy con el dinero.

12763 8 Al.

JABON DE ALQUITRAN PACKER'S

Durante sus cincuenta años de existencia, el jabón de Alquitrán Packer's, se ha puesto noblemente al servicio de la Naturaleza, auxiliándola en sus esfuerzos para mantener el vigor y la salud del cuero cabelludo, y favorecer el crecimiento y lozanía

JABON DE ALQUITRAN PACKER'S
LIQUIDO O EN PASTILLAS *ALBERTO PERALTA* *PURO COMO el pino mismo*
San Juan de Dios 1, Habana.
Agente General Exclusivo.

AVELINO GONZALEZ
MADERAS DEL NORTE Y DEL PAIS
TENEMOS EN EXISTENCIA GRANDES CANTIDADES, ANTES DE ADQUIRIRLAS PIDAN NUESTROS PRECIOS
Vives 135.-Teléfono y Cable:-Vives.-Teléfono A-2094

C1821 alt. 2d-7.

FOLLETIN 33

M. MARYAN

La Sobrina del Vizconde

VERSION CASTELLANA POR

PEDRO PEDRAZA Y PAEZ

(De venta en la librería "Académica" de la viuda e hijos de F. González. Prado, 93, bajos del Teatro Payret.)

(Continúa)

condesa—. Con algo tenía que compensar su obscuro origen para que el pobre Lionel le diese su apellido.

El notario hizo un gesto de protesta.

—Perdone señora; pero creo que no está usted bien enterado de los hechos concernientes a su cuñado... El señor Lionel, a quien conocí y traté, era lo que vulgarmente se dice un calavera, estaba enemistado con su familia y carecía de posición cuando se casó con miss Mauine, que era institutriz y pertenecía a una familia muy humilde, pero honrada. Ella era muy joven, no tenía experiencia del mundo y creía que habían muerto los padres de su marido.

—¡Bah! Una intrigante, y todo hace suponer que la hija ha salido a la madre.

—No es cuerdo abrigar semejantes prevenciones contra una muchacha que puede poner en su canastilla de boda una dote de setecientos mil francos—dijo el señor Duponchet con cierta expresión de malicia.

La señora de Soubeynes arrugó el entrecejo.

—¿Qué quiere usted decir?—preguntó con altivez.

—Que quizá habría un medio de evitar esas economías de que hablaba usted... Es indudable que algún día querrá casar a su hijo y que en ese caso tendrá usted que dotarlo... Podría usted escapar a esta necesidad aceptando cierta combinación... Observe y estudie a esa muchacha, pues, o mucho me engaño, o ha de ser dúctil en manos de una mujer como usted. Además, piense en que no tiene familia y que ninguna influencia podría contrabalancear la suya, ni siquiera la de un tutor que, mirando por sus intereses, se mostrara exigente, respecto a la fortuna de su marido...

Los ojos de la señora de Soubeynes depidieron chispas.

Basta de bromas dijo desabridamente—. Ni por su origen ni por por lo que adivino de su carácter me conviene para Iván. Esa muchacha tan dúctil y cándida ha sabido arrebatarme parte de mi fortuna, y tengo mósrazones para creer, mejor dicho, estoy segura de que ha puesto más altas sus miras y aspira a casarse con mi hijo. Pero yo me opondré resueltamente, no la querré ver siquiera jamás, y si tiene usted ocasión de hacerlo, digaselo así de mi parte a ella misma o a Iván. ¿Quiere hacer el favor de tirar del cordón de la campanilla? Estoy muy sofocada y necesito un calmante.

El notario se apresuró a marcharse, y cuando algunos instantes después, Iván llamaba a la puerta de su madre, la doncella le dijo que la señora, presa de una crisis extremadamente dolorosa, esperaba al médico.

El joven entró apresuradamente en el aposento y encontró a la señora de Soubeynes agitadísima, respirando con dificultad, demudado el semblante y sacudida por estremecimientos convulsivos. Iván se olvidó de todo para pensar únicamente en consolar y aliviar a su madre, la cual consiguió dormirse al cabo de algunas horas de crueles sufrimientos. Cuando abrió los ojos sonrió viendo a su hijo a la cabecera de su cama.

—¡Qué bueno eres! ¿Cómo podría yo vivir, qué sería de mí sinti?—dijo débilmente.

—No he pensado jamás en abandonarte, madre mía. ¿Estás mejor?

—Sí, mucho mejor, y creo que dormiréun ratito...

Cerró los ojos y los volvió a abrir en seguida diciendo:

—Iván ha venido el señor Duponchet.

El joven se estremeció.

—No hay medio, hijo mío, de evitar la restitución... Tu fortuna sufrirá una merma de setecientos mil francos.

Iván se inclinó para besarla.

—Pero esa pérdida quedará sobradamente compensada con una obra de justicia, madre mía... Ya verás como cae en buenas manos esa fortuna, y cuando conozcas a esa criatura encantadora no podrás por menos que quererla...

La señora de Soubeynes esperaba, sin duda, estas palabras, pues no se estremeció siquiera, y su fisonomía sólo expresó frialdad y firme resolución.

—No, Iván—dijo—; no quiero verla ni la veré jamás.

El joven creyó no haber comprendido bien, y se quedó mudo de sorpresa.

—¿Qué no quereis verla?—dijo al fin—. ¿En qué te ha podido ofender? No es ella, sino sus amigos y su curador los que defienden sus derechos.

—Puedes creer lo que te parezca; no me importa.

—Haces mal en no llegar hasta el fin, puesto que se trata de derechos que tú misma has reconocido.. Pero sospecho, madre mía, que sólo has cedido a la imposición de la ley, que sientes tener que restituir ese dinero.

—Lo siento, en efecto, y he cedido obligada por la fuerza... Esa muchacha es hija de una pobre intitutriz, y no ha sido educada como corresponde a nuestra clase... Además, por lo que tú mismo me has dicho de ella, tengo motivos para juzgarla desfavorablemente... ¡Repito que no quiero verla y que no la recibiré jamás! Y si los principios religiosos de que haces alarde te inspiran algún respeto filial, te prohibo que vuelvas a verla... No discutamos más, y déjame descansar ahora.

—¡Madre!—exclamó Iván con el rostro descompuesto—. Comprendo lo que te pasa en este momento; pero semejante determinación no es digna de ti. Espero que dentro de unos días, de unas semanas...

—¡Jamás! Hijo mío, sufro mucho, no puedo más.... déjame...

Salió el joven del aposento trastornado, afligido, medio loco.

XVIII

La atmósfera estaba muy cargada en casa de la señora Duverrier, quien leía y releía con señales de disgusto cada vez más evidentes la siguiente carta que acababa de recibir:

"Señora: Mi madre, que desde hace tiempo está delicada, se ha agravado de resultas de los acontecimientos de estos últimos días.

"Como siempre he creido que el camino recto es el mejor, diré a usted con entera franqueza que en estos momentos no quiere ni puede recibir a la señorita de Soubeynes, aunque desde luego reconoce sus derechos y está dispuesta a restituirle lo que le pertenece. Sus agentes de negocios se ntenderán con los de ustedes, y el asunto se arreglará amigablemente sin ruido.

"Le ruego que no vea nada de ofensivo para su joven amiga en esta manera de proceder, que justamente debe ser considerada como un efecto de la enfermedad nerviosa que padece mi madre. Deseo ardientemente que el tiempo realice su obra, y confió en que no se me privará siempre de la satisfacción de conocer y apreciar en lo mucho que vale una parienta tan amable.

"Acepte, señora, hasta que el estado de mi madre me permita tener el honor de visitarla, el testimonio de mi consideración más distinguida y respetuosa.

Iván Daumier"

—¡Los nervios! ¡Dichosos nervios! Eso se dice muy pronto y se cree que basta para excusar todos los caprichos, todas las impertinencias y todos los bajos sentimientos que no se atreve una a llamar por su nombre.. Esa señora lo que está es furiosa por tener que devolver a usted el dinero que le corresponde—concluyó la señora Duverrier, dirigiéndose a Ethel que llorosa, la miraba.

—Comprendo que no quiere verme... Me cree ingrata...—repuso la joven con voz alterada.

La señora Duverrier se enfadó muy de veras esta vez.

—¡Boba!—exclamó—. ¡Sí que le debe estar usted muy agradecida por lo bien que recibió a su madre! Vamos, usted no conoce el mundo. La gente rica no el la que tiene más dinero. Esa mujer, según he averiguado, era pobre cuando se casó en segundas mupcias: su tío de usted le dejó toda su fortuna y ahora se da a todos los diablos al saber que existe todavía una Soubeynes con derechos indiscutibles a una parte de esa herencia. Y tenga usted en cuenta que aun así sale ella ganando, porque su abuelo de usted mejoró notablemente al marido de esa mujer con todos los bienes libres y usted no recogerá ni con mucho la mitad de la fortuna del viejo vizconde.

Esta conversación se produjó periódicamente con ligeras variantes. La señora Duverrier acusaba, a veces, a Iván de pensar como su madre, y Ethel le defendía calurosamente. ¿Por qué no había de ser verdad que la señora de Soubeynes estaba enferma? Además, si ella no quería tener relaciones con una sobrina desconocida, ¿podría ni debía su hijo desobedecerla? La anciana desahogaba

HABANERAS

NUEVAS TEMPORADAS

Se va Lupe.
Y viene Regino a Payret.
El martes ofrece su última función la Compañía de Revistas Mejicanas.
Será el viernes el debut de las huestes de Regino López con **La Isla de las Cotorras**, la nueva obra de Villoch, de éxito resonante.
Corta la temporada.
Muy corta.
Payret será ocupado después por una notable compañía de revistas que integran elementos españoles y mejicanos.
Una de las obras de su repertorio, **La Cueva del Tigre**, es de gran espectáculo.
Lupe Rivas Cacho dará hoy la última matinée de la temporada con **Las Naciones del Golfo**, obra de autores locales, lo propio que **Cubita Bella**, destinada a la primera tanda de la función nocturna.
Gran noche mañana.
Noche de gala.
Aurora Gudiño y Pastora Alam, la linda Pastora, ofrecen su beneficio con un programa lleno de atractivos.
Hay una obra nueva, con el título de **¡Aguántate Pompim!**, que es un divertido sainete de Juan Arozamena.
Couplets por las beneficiadas.
Y bailes y canciones.

EN LA COMEDIA

Dos funciones hoy.
Tarde y noche.
La primera, a las dos y media, representándose **Los Fantoches**, por Mimí Aguglia.
Después, en la función de la noche, **La Pluma Verde**, gran éxito de la semana.
Mañana será el homenaje a Tula Gómez de Avellaneda, sobrina de la gloriosa poetisa, poniéndose en escena la graciosa comedia **Los hijos artificiales** seguida de otros números atrayentes.
Hay un gran pedido de localidades para esta función, que culminará seguramente, en un éxito completo.
Se despide Mimí Aguglia.
Va a Nueva York.
El martes, con **Una americana en París**, nos dará su adiós la excelsa trágica.
Sale por una temporada.

MARAVILLITA

Triunfó.
Triunfó anoche Maravillita.
Su presentación en Martí con la Compañía de Variedades tuvo la mejor y la más favorable acogida.
Muy bonita.
Y, además, muy simpática.
Canta con arte, con gracia, con verdadera maestría la celebradísima tonadillera.
Ella Granados, la gentil bailarina que vino con Paquita Escribano la primera vez, recibió muchos y muy merecidos aplausos.
Tarde y noche habrá hoy función en Martí con Maravillita.
Trabaja su Compañía.
Y Ella Granados

DEL CARTEL DIARIO

Capitolio.
Sigue **El doctor Jack** en boga.
Se exhibe la grandiosa cinta en los turnos elegantes del coliseo de Santos y Artigas.
La matinée infantil, como siempre los domingos, colmada de atractivos.
Campoamor.
Va **Robin Hood** de nuevo.
Fausto anuncia el estreno de **La vida fácil** para sus tandas elegantes.
Habrá matinée.
Dedicada a los niños.
Olympic con una cinta nueva titulada **La cría de gallinas** en sus tandas de gala.
Y Trianón.
Con nuevas exhibiciones.
Habrá charlotada por la tarde y por la noche en el Parque Mundial.
El Jai Alai.
El Nuevo Frontón.
Y despedida de la temporada invernal de Habana Park.
Día completo.

MLLE. CUMONT

Invita a su distinguida clientela para que venga a ver el gran surtido de

VESTIDOS Y SOMBREROS DE VERANO

y una selección de

VESTIDOS PARA LA OPERA

que acaba de recibir de París, exhibiendo algunos de ellos en su SALON-EXPOSICION de PRADO, 96, sobre las preciosas muñecas, que constituyen un éxito, cada día mayor, por sus bellezas.

Para el Lunes día 9, hará su traslado al local de Prado, 88, lo que tiene el gusto de hacer llegar a sus clientas.

MLLE. CUMONT
Prado 96

NOTAS PERSONALES

ANTONIO FEU

Ha regresado del Balneario de San Diego de los Baños, nuestro estimado compañero en la prensa señor Antonio Feu después de permanecer allí una temporada para reponer su quebrantada salud.

Al tener el gusto de saludarle nuevamente celebramos verle restablecido y lo despedimos, muy cordialmente, deseándole feliz arribo a Camagüey, lugar de su residencia, para donde saldrá en el Central de esta noche.

ISMAEL ROSELL

Procedente de Santa Clara ha llegado a esta capital nuestro querido amigo el culto y distinguido caballero señor Ismael Rosell.

El señor Rosell, que cuenta con las mejores relaciones en la sociedad villaclareña, y que fué empresario del inolvidable tenor Enrico Caruso, ha venido a la Habana para contratar a la San Carlo Grand Opera Company, la magnífica Compañía de Opera del Comendador Fortunato Gallo, donde figuran Titta Ruffo, Lucrecia Bori, Tito Schipa y Martinelli, para llevarla a Santa Clara, al Teatro La Caridad, del cual es él arrendatario.

Enviamos nuestro cordial saludo de bienvenida al estimado amigo y le deseamos grandes éxitos en su artística empresa.

El DIARIO DE LA MARINA lo encuentra usted en cualquier población de la República.

MARINOS DEL HANNABIL

Ayer tarde llegaron de Batabanó 50 marinos del Hannabil al mando del teniente Wills.

Hoy harán excursiones a la Cabaña, el Morro, los Repartos Miramar, Almendares, la Coronela, Wajay la Lisa, etc.

El barco quedó en Batabanó. Los marinos recorren las costas haciendo sondeos y planos.

Medias de Seda y de Hilo

Tenemos una colección muy variada en clases y colores, a precios muy reducidos.

MEDIAS de seda, todos colores, el par 70 centavos.
MEDIAS de muselina muy fina, todos colores, el par $1.20.
MEDIAS de seda, garantizadas, todos colores, el par $1.40.
MEDIAS de chiffón, todos colores, el par. $1.99.
MEDIAS de seda, clase extra, todos colores, el par $2.99.

TODAS LAS CLASES SON DE LOS MEJORES FABRICANTES

"LA EPOCA"
NEPTUNO Y SAN NICOLAS
c 2744 1d-8

PRO "LAS DAMAS DE LA CARIDAD"

Ya lo dice el caballeroso maestro de la crónica social, Fontanills: ¿Cómo dudar de su éxito? Está asegurado." Y bien asegurado está el éxito económico de la magna fiesta, que a favor de las damas de la caridad, benefactora institución, tendrá lugar en el teatro Nacional, el próximo sábado día 14.

El programa, por sus números y, sobre todo, por sus intérpretes, lo más selecto de nuestra sociedad, hubiera sido digno de ejecutarse tras los espléndidos muros del Versalles romántico...

La distinguida dama María Luisa Sánchez de Ferrara, cultísimo ornamento de nuestra sociedad en unión de la señora Amelia Solberg de Hoskinson y del poeta Sánchez Galarraga, el numen poético más intenso que poseemos, interpretarán la bella zarzuelita, **Niña Pancha.**

Será, pues, una fiesta de caridad, de arte y de belleza.

FLORES

Las flores de nuestra admiración y respeto para las gentiles organizadoras de tan benéfica velada, flores más bellas, por ser espirituales, que las que acabamos de recibir, flores materiales pero muy artísticas y de gran novedad. Han llegado oportunamente, porque la remesa anterior, anunciada hace pocos días, iba desapareciendo.

MAÑANA

Lunes, por ser días de elecciones no abriremos nuestras puertas, pero en cambio anunciaremos la **venta de los lunes**, en este caso, para comenzar el martes.

ALMACENES FIN DE SIGLO HABANA

Si te casas ten presente Serafina
Que el café "EL BOMBERO" es cosa fina.
"EL BOMBERO"
Avenida de Italia 120, Teléfono: A-4076.
VIVERES FINOS

CREACIONES CHARMING

EXCLUSIVAS

"LA BOMBA"
Manzana de Gómez, Frente a Campoamor.—Tel. A-2989.
ANUNCIO DE VADIA

Suscríbase al "Diario de la Marina"

EN TODAS LAS BOTICAS

MUESTRAS PARA LOS SRES. MEDICOS
Agente: S. Vadía, Reina 59, Habana.

¿Cuál es el establecimiento más popular de Belascoaín y que goza de más simpatías?

—"El Bosque".
—¿Por qué? Veamos por qué.
—Pues por muchos motivos poderosos; en "El Bosque" siempre se encuentra lo más nuevo y elegante en artículos de tejidos y sedería a precios baratísimos.

"El Bosque" sólo desea complacer a su numerosa clientela y vender mucho aunque gane muy poco.

Ya reabrieron el surtido de primavera, telas vaporosas y frescas como las rosas de Abril. Vamos a demostrarlo.

Organdí Suizo en todos colores, liso, estampado y bordado. Voiles franceses colores de moda, lisos y bordados. Holanes de hilo puro, ratiné francés a cuadros y rayas de doble ancho. Creas muy finas, tela rica y en el giro de Sedería un extenso surtido de encajes muy finos de diferentes estilos para guarniciones de vestidos y confeccionar los cuellos de moda.

Hay encajes catalanes, Valencien e imitación de Chantilly, a precios inconcebibles y en perfumería francesa Houbigant, Coty etc., de exquisita fragancia para satisfacer el gusto más exigente.

"El Bosque", Belascoaín 18, casi esquina a Neptuno, Teléfono A-6406.
13726

LA REGENTE

Mas barato que en ninguna casa del giro habanera, y mas barato que en ninguna capital de Europa vendemos nosotros. La Regente no puede tener competidora. Imposible. Alhajas de todas clases para señoras y caballeros, de alto precio con piedras perfectas por su limpieza. Con ver es suficiente.

Cuantas alhajas se puedan desear aquí se encuentran, garantizadas.

Seguimos facilitando dinero sobre prendas a módico interés.

Capín y García.

La Selva Virgen

Novela de P. Giralt

De venta en las librerías

C1832 Ind. 7 marzo t.

SEÑORA

Estamos recibiendo muchas novedades para la próxima temporada de verano, las cuales a usted seguramente le conviene conocer.

Venga a verlas y al mismo tiempo puede aprovecharse de alguna de las muchas gangas que ofrecemos durante el presente mes.

"LA ZARZUELA"
ZENEA Y ARANGUREN
(NEPTUNO Y CAMPANARIO)

No desmiente la casta

Beba se va al cine con unas amiguitas, y mamá le da el último retoque para que esté más linda que las otras. Y la abuelita, embelesada, dice: —"Eres muy bonita. No desmientes la casta. Tú llegarás, si te acostumbras desde niña a cultivar tu belleza con el jabón y los polvos Hiel de Vaca. Como hice yo."

Cutis de niños y bellas: Hiel de Vaca de Crusellas

NOTA:—Estamos preparando el primer "Libro Hiel de Vaca". Contendrá datos históricos sobre la belleza femenina, con versos, cuentos y anécdotas; biografía de nuestros productos; divulgaciones amenas sobre la vida del tocador; retratos, dibujos y finas caricaturas de galantería.

¿Quiere usted uno?
Mándenos a tiempo su nombre y domicilio; escrito con claridad, precisamente a esta dirección:

Libro Hiel de Vaca
Apartado 2005
Habana

CIA. NACIONAL DE PERFUMERIA—HABANA

Retratos de niños y de personas mayores, hechos con toda perfección. Fotografía de

M. PIÑEIRO
SUCESOR DE COLOMINAS Y CA.
SAN RAFAEL 32

REINE DES CRÈMES
Maravillosa Crema de Belleza
INALTERABLE — PERFUME SUAVE
PRODUCTO DE TOILETTE INDISPENSABLE PARA SEÑORAS Y CABALLEROS.
J. LESQUENDIEU, PERFUMISTA — PARIS
Vendese en todas las buenas casas.

El mejor Sustituto de la Leche Materna

LECHE KEL

LA LECHE KEL es la que mejor digieren los niños, ancianos y enfermos.
LA LECHE KEL es una leche completamente esterelizada y es recomendada por todos los médicos.
LA LECHE es única. Exija siempre la marca KEL.
De venta en todas las Farmacias.

GINEBRA AROMATICA DE WOLFE

LA UNICA LEGITIMA
Importadores Exclusivos
-- en la República --
PRASSE & Co.
Tel A-1694.-Obrapía, 18.-Habana

"El Cañonazo"

ESTA ACREDITADA, ANTIGUA Y BIEN SURTIDA CASA MANTIENE SU PRESTIGIO OFRECIENDO LOS ESTILOS MAS ELEGANTES EN MUEBLES

SUPONE UNA NOTA DE BUEN GUSTO HACER QUE DECORE SU CASA

"El Cañonazo"

San Rafael, 1. - Telf. M-1127

C2181 alt. Ind. 24 Mz.

"EL ASIA"

ALMACEN IMPORTADOR DE NOVEDADES
General Carrillo 15, (antes San Rafael)
Gran surtido de Sedas y Objetos de Fantasía de China, Japón y Europa
LLAMAMOS LA ATENCION DE NUESTROS CLIENTES AL POR MAYOR SOBRE NUESTROS NUEVOS PRECIOS DE PERFUMERIA. — GRAN SURTIDO DE COLONIA GUERLAIN Y TINTURA VEGETALINA

C2572 alt. 8d-8

HABANERAS

ANOCHE EN EL COUNTRY CLUB

Espléndido!

De gran lucimiento.

Hay que decirlo del baile celebrado en el **Country Club** anoche.

Baile de las flores, que pudiera muy bien llamarse, además, baile de las luces.

Una constelación.

Ese efecto producía.

Radiantes de claridad, lo mismo que los salones, aparecían los jardines donde se sirvió la cena.

En la nueva terraza, y como una nota precursora de la fiesta, hubo grandes comidas.

Una de las mesas, de cuarenta y seis cubiertos, era del señor Regino Truffin y su elegante señora.

La bella y gentilísima Mina P. de Truffin lo había dispuesto todo con su gusto y su **esprit** proverbiales.

En el centro de la mesa, entre las flores que la adornaban, destacábase un gran **paquebot** hecho de hielo.

Era un símbolo.

Una significación de la comida.

Como que era ésta ofrecida para despedir a las señoras Catalina Lasa de Pedro, Blanca Broch de Albertini y Cheché Pérez Chaumont de Rionda, que embarcan en la semana próxima para Europa.

El general Mario G. Menocal y señora, Marianita Seva, **parmi les invités**, con los distinguidos esposos Juan Pedro Baró y Catalina Lasa doctor Antonio Díaz Albertini y Blanca Broch, Eloy Martínez y Mercedes Montalvo, Guillermo Lawton y Merceditas de Armas y Agapito Cagiga y María Luisa Gómez Mena.

El Ministro de la Argentina e Ivonne P. de Ruiz de los Llanos y el Senador Cosme de la Torriente y Estela Broch.

Andrés Terry y Blanquita García Montes, Willy del Monte y Mirta Martínez Ibor, Elicio Argüelles y María Luisa Menocal, José Rionda y Cheché Pérez Chaumont, Alberto de Armas y Conchita Fernández, Juan de Dios García Kohly y Renée Molina, Ernesto Pérez de la Riva y Nena Pons e Isidro Fontanals y María Teresa Herrera.

El coronel José Martí y Teté Bances ,el doctor Rafael Nogueira y Nandita Sanguily y el coronel Julio Sanguily y Carlotica Fernández.

Laura G. de Zayas Bazán.

Y completando el grupo de comensales el general Miguel Varona, el doctor Gerardo Gutiérrez y los señores Víctor G. Mendoza, Francisco Arango y Julio Blnaco Herrera.

Otras mesas más.

De **parties** muy animados.

Una de ellas de los cronistas, Ulthoff y Julio de Céspedes entre otros, con el que suscribe, presididos por el simpático José Emilio Obregón, perteneciente al **House Committe** del **Country Club** y que tantas muestras desplegó de su acierto y buen gusto en la organización del baile de anoche.

La fiesta se desenvolvió, alegre, animadísima, en toda la planta baja.

Era en los salones.

Lo mismo que en los jardines.

Adquirió también un sello de especial animación en aquella parte de la nueva y airosa terraza con que se dotó a la elegante sociedad para la temporada que ya toca a sus postrimerías.

Llego demasiado tarde a la redacción para emprender una reseña de la fiesta, tan lucida, tan brillante.

Ni intentarlo siquiera.

Imposible.

MANUEL S. PICHARDO

Pichardo.

Está al llegar.

El bueno y leal amigo, tan querido desde mis primeros pasos en la crónica, estará de nuevo entre nosotros en la semana próxima.

Actualmente se encuentra en **Villa Tula**, posesión de los alrededores de Santa Clara, donde ha ido a reponerse de su salud, algo quebrantada, en medio de la tranquilidad del campo.

Volverá bajo las impresiones de los múltiples y resonantes agasajos de que lo hizo objeto la culta sociedad villareña.

Todo han sido honores, deferencias y congratulaciones para el señor Manuel S. Pichardo.

Se le preparaban actos análogos de afectuosa simpatía a su llegada a la Habana.

Pero los declina.

Así me autoriza a decirlo.

Ni el banquete que proyectaban amigos suyos ni la velada en la Academia Nacional de Artes y Letras que había de organizarse por iniciativa de su ilustre presidente, nada puede aceptar, aunque sí muy agradecido, el señor Pichardo.

Necesita el poco tiempo de su estancia en esta ciudad para hacer los preparativos de su regreso a España.

Embarca en el correo del 20 para encargarse nuevamente de su puesto de Consejero de la Legación Cubana en Madrid.

Entretanto que llegue con toda felicidad de su temporada en las Villas.

Son mis deseos.

Y los de sus muchos amigos.

EL ABONO DE LA OPERA

Una nueva lista.

Acabo de recibirla.

Lista adicional de abonados a la próxima temporada de ópera que se sirve remitirme el amigo Pedrito Varela.

Son los de la última semana.

Hasta ayer.

En ella aparecen las señoras Amelia Castañer Viuda de Coronado, Alicia Martínez Viuda de Betancourt y la Viuda de Palacios.

El doctor León Broch.

José María Lasa.

Los doctores Mario Díaz Cruz, Pedro Sabí, Francisco Vallhonrat, Francisco Matutes y Raoul Vélez.

Los señores Antonio Carrillo, Antolín de Cárdenas, José Sicardó, Ramón Argüelles, Eustaquio Diego y Perfecto Díaz.

El ingeniero Dediot.

Y Mr. Miller.

Después del martes próximo, al cerrarse el abono definitivamente, publicaré la lista general de abonados.

Muy extensa.

Y llena de nombres conocidos.

ANDRES SEGOVIA

El último recital.

La despedida de Segovia.

Será el martes, a las nueve de la noche, en el gran Teatro Nacional.

Andrés Segovia, el Mago de la

(Continúa en la pág. DIEZ)

Vainity-Cases de Oro

Acaba de recibirse un precioso surtido de modelos completamente nuevos, a precios módicos.

"LA CASA DE HIERRO"

Obispo 68 O'Reilly 51

Sabe toda presona de gusto que el sin rival café de "LA FLOR DE TIBES" es el que mejor **Sabe**

BOLIVAR, 37 TELEF. A-3820 y M-7623.

A NINGÚN PRECIO

puede Ud. comprar mejor jabón y más puro que el Palmolive.

Porque es la mezcla científica de aceites de Palma y Olivo, los cosméticos naturales más finos para el aseo de la piel.

Use Ud. también Talco y Shampoo Palmolive.

The PALMOLIVE COMPANY Habana

C-1

JABON PALMOLIVE

Decíamos ayer...

"....He aquí una de las características de **El Encanto:** tener de cualquier cosa la mayor variedad empezando por lo de clase modesta y llegando hasta la última palabra de la suntuosidad y la fantasía.

Quien compra en **El Encanto** gasta lo mismo, o menos, y además—he aquí la ventaja—obtiene mercancía flamante, selecta, fina, de última y auténtica moda...."

The FLORSHEIM SHOE

USE EL CALZADO FLORSHEIM Y CALZARA BIEN

Vea en "LA MODA" los selectos estilos que se usarán este año, lo mejor y lo más elegante

"LA MODA"

de CANOURA Y Ca.

SAN RAFAEL Y GALIANO

The Florsheim SHOE

Aretes Gitanos

Punzó, azul, verde y blanco con diseños dorados combinados con otros colores.

PRECIO PROPORCIONAL AL COMERCIO

El surtido más completo en Collares, Aretes y Pulsos de fantasía así como otras novedades

ALMACEN

2601 $1.00 2602 $1.20

TELEFONO M-9549 LA SORTIJA PRADO 123 entre Monte y Dragones

SIMPATICA BODA

El viernes día 6 contrajo matrimonio en Miami, Florida, la encantadora señorita Josefa Rodríguez con el distinguido doctor Ramón Suárez.

Deseamos a los nuevos esposos, que fijarán su residencia en la Habana, venturas sin fin.

AVISO

A LAS REPOSTERIAS, DULCERIAS Y FABRICAS DE HELADOS

Acabo de recibir 150 cajas de pulpa de albaricoque de Palma de Mallorca, a precio reducido. Envío pedidos al interior. Mateo Roselló. San Ignacio 67.

8, 10, 12, 14, 15, 17 ab.

De interés para el Vedado

Si usted quiere adquirir gratis un Directorio del Vedado elegantemente impreso, con datos muy útiles que le economicen tiempo, dinero y le eviten molestias al uso del teléfono; pídalo al teléfono F-1182 y F-1040.

13728 9 Ab.

¿Desea V. engordar?

Engorde 15 o 20 libras en 30 días sin tomar medicinas ni hacer ejercicios. Pida informes a F. V. Bacallao, Box 330, Habana. Envíe un sello de tres centavos.

13551 9 ab

JUEGOS DE CUARTO

Preciosa colección exhibimos en el salón de Galiano y Neptuno.

No compre sin antes ver la calidad y precios de nuestros muebles.

"LA MODA"

Neptuno y Galiano.

C 2584 alt. 3d-4

REFLEXIONAD

sobre estas cosas. Si no podemos comer morimos de hambre. Todo aquel que no sufre una muerte violenta, finalmente se muere de hambre. No son las viandas en la mesa sino las que comeis y digeris las que os nutren. En todas las enfermedades demacrantes el abastecimiento no llega a igualar a la pérdida. El verdadero remedio debe ser uno que al mismo tiempo que imparte vigor a las facultades digestivas, sea en sí mismo una especie de alimento. Debe reconstruir el cuerpo más aprisa que lo que se destruye y al mismo tiempo suspender la tendencia al agotamiento, curando la enfermedad. La ciencia moderna ha puesto tal remedio a nuestro alcance y aquellas enfermedades demacrantes que han sido el terror de la raza humana, desde luego ceden ante el poder curativo de la **PREPARACION de WAMPOLE** Es tan sabrosa como la miel y contiene una solución de un extracto que se obtiene de Hígados Puros de Bacalao,combinados con Jarabe de Hipofosfitos y Extracto de Cerezo Silvestre. El paladar la acepta como acepta el azúcar, los dulces o la crema. Tomada antes de la comida, penetra al mismo origen secreto de todos los desórdenes de la digestión y al enriquecerse la sangre se pone en condiciones de evitar y curar las Fiebres, Escrófula, Tisis y todas las enfermedades que se originan por las impurezas de la sangre. El Dr. Francisco H. Busquet, de la Habana, dice: "He usado desde hace años la Preparación de Wampole con éxito en enfermos postrados o debilitados." La original y genuina Preparación de Wampole, es hecha solamente por Henry K. Wampole & Cía., Inc., de Filadelfia, E. U. de A., y lleva la firma de la casa y marca de fábrica. Cualquier otra preparación análoga, no importa por quien esté hecha, es una imitación de dudoso valor. En todas las Boticas.

¿Por qué compra sus Telas, Artículos de Sedería y Perfumería en "La Elegante"?

Porque "La Elegante" tiene:

El mejor surtido en TELAS,
Lo más fino y variado en SEDERIA,
Los perfumes más famosos y
Los MEJORES PRECIOS.

"LA ELEGANTE"

MURALLA Y COMPOSTELA.- TELEF. A-3372

EQUIPAJE

El surtido más completo
Vea nuestra exposición, gratis

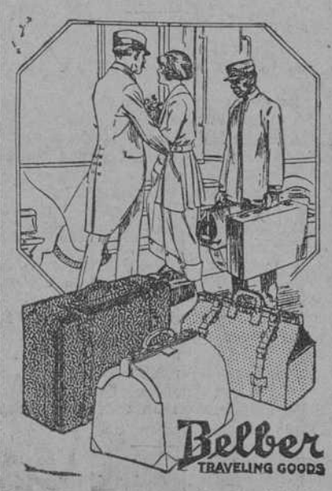

Baúles escaparates desde $25.00.
Baúles camarote y bodega, $9.
Maletines de mano, $3.00.
Maletas desde $2.50.
Neceseres, mucha variedad.
Manicures, desde $5.00.

S. Benejam

"BAZAR INGLES" SAN RAFAEL E INDUSTRIA

Al beber agua fria
Duelen las muelas picadas.

RELAMPAGO quita todos los dolores de muelas. Cuando a su niño le duelan las muelas, Use

RELAMPAGO

NO QUEMA LA BOCA

Todo el que tenga una muela picada, debe comprar RELAMPAGO. Nunca sufrirá de sus muelas.

Se vende en todas las boticas.

Para Organismos Gastados
Vino Arsenical Bourget

La anemia, la debilidad general, el enflaquecimiento, el agotamiento nervioso, la ruina física, que tanto estrago causan, pueden curarse

Se logra ese fin llevando al organismo el VINO ARSENICAL BOURGET, producto suizo de fama en Europa, excelente creador de apetito y fomentador de carnes.

VINO ARSENICAL BOURGET, aumenta el apetito, activa el funcionamiento de todo el organismo y facilita grandemente la asimilación.

Por su acción refleja, es magnífico para combatir los males de la piel, las escrófulas y previene contra la tisis.

Se vende en droguerías y farmacias de la Habana y el interior.

Pida Folleto. Agente Exclusivo: Salvador Vadía, Reina 59.

Especialites Dr. L. Bourget, S. A., Lausanne, Suiza.

$25 DE GANANCIA AL DIA Vendiendo Camisas

Grandes Fabricantes de Camisas necesitan Agentes para la venta de un completo surtido de camisas, pajamas y camisas de dormir, directamente al consumidor. Marca muy conocida—modelos exclusivos—fáciles de venderse. No se requieren ni experiencia ni capital. Esta proposición es completamente nueva.

Escríbase pidiendo muestra gratis.

Madison Shirt Co.
505 Broadway, New York, U. S. A.

MANTELERIA

La variedad que ofrecemos de este renglón es inmensa. En nuestro Departamento de Mantelería—creado recientemente—encontrarán usted desde el juego más modesto hasta el más suntuoso. Y de cada precio presentamos infinidad de estilos diferentes, lo que representa para ustedes la seguridad de efectuar una selección acertada. En estos días hemos recibido nuevas colecciones de manteles y servilletas. A continuación reseñamos algo de lo recibido.

PARA THE

Juegos adamascados de color y blancos, con franja de color. Con 6 servilletas a $5.00y $5.75.

De hilo puro, primorosamente bordados a mano, desde $9.00. Blancos de hilo con encajes 1 12 servilletas, desde $17.00

PARA LUNCH

Juegos blancos bordados en color, gran novedad. Solo blancos. De granité con aplicaciones. De warandol con rejilla hecha a mano. Adamascados, etc., etc. Con 6 ó 12 servilletas, desde $19.00.

PARA REFRESCO

Bordados y calados. Diferentes estilos con 6 servilletas, desde $20.00. Otros de superior calidad con 12 servilletas, desde $35.00.

PARA COMIDAS

De hilo lisos, adamascados y de granité. En diferentes tamaños, estilos y clases. Con 6 ó 12 servilletas. De cada uno infinita variedad. De $16.00 hasta $100.00.

TRAJES DE MONTAI

En nuestro Departamento de Confecciones realizamos una gran colección de trajes y sayas de montar. Los vendemos muy baratos. Los trajes desde $14.00 en adelante y las sayas desde $7.00.

La Casa Grande Habana

ESTAMOS EXHIBIENDO

en una de las vidrieras de "LA MODERNISTA", San Rafael, 34, la extensa línea de los famosos productos de belleza de

ELIZABERT ARDEN

Allí se venden estos incomparables y UNICOS secretos de belleza.

C2700 3d 7

Maria Perez de Fernández

O'Reilly 39

MAILLOTS ABDOMINALES

Nuevas creaciones, distintos estilos, conservan por muy continúo que sea su uso toda su buena forma y elasticidad.

O'REILLY No. 39. - TELF. A-4533

SANATORIO DEL Dr. PEREZ-VENTO

Enfermedades nerviosas y mentales. Para señoras exclusivamente. Calle Barreto, número 62. Guanabacoa.

ESPECTACULOS

PRINCIPAL DE LA COMEDIA

En matinée extraordinaria a las dos y media, la obra francesa en cuatro actos, original de Piere Wolf, Los Fantoches.

El principal papel está a cargo de la gran actriz Mimi Aguglia.

A las nueve de la noche, la graciosa comedia en tres actos, de Muñoz Seca. La pluma verde.

PAYRET

Compañía Mejicana de Revistas Lupe Rivas Cacho.

En la matinée se pondrán en escena Las Naciones del Golfo y La Revista de Moda.

Por la noche, en tanda sencilla, la obra de Enrique Uhthoff y Eduardo Sánchez de Fuentes, titulada Cubita bella; y en tanda doble, El Colmo de la Revista y La spuma del Champagne.

CAPITOLIO

La Empresa del Teatro Capitolio ha combinado para la matinée de hoy domingo, que está dedicada a los niños, un programa pleno de atractivos, en el que figuran películas de primer orden y todas a propósito del gusto de la gente menuda.

Sucederá, pues, lo de siempre: que hoy no se cabrá en el popular coliseo de Santos y Artigas.

Entre las películas que serán exhibidas encuéntranse Entre mujeres piratas, por Harold Lloyd; El Vagabundo, graciosa comedia en la que realiza insuperable labor el simpático Charles Chaplin; Entre hombres gran producción interpretada por el valeroso actor William S. Hart; el perro Oms competirá en inteligencia y gracia con el mono Snuky, actuando en su "perruna" film "El perro vigilante, y el mono Snuky tratará de "darle en el suelo" al perro con su graciosa película chimpancesca titulada Para lo que sirve una bandeja. Finalmente se exhibirá la interesante producción de Douglas Fairbanks, actor y atleta popularísimo, La marca del zorro.

Como de costumbre, la matinée empezará a la una y media y terminará a las cinco; costando solamente cuarenta centavos luneta.

—Ultima exhibición de El Doctor Jack, por Harold Lloyd.

Las tandas elegantes de las cinco y cuarto y de las nueve y media de hoy en el Teatro Capitolio se cubrirán con las exhibiciones de la magnífica comedia de Harold Lloyd titulada El Doctor Jack, cinta que ha obtenido un gran éxito y que está llenando a diario el coliseo de Santos y Artigas.

A las ocho y media, en tanda especial, se exhibirá La marca del zorro.

—Los Tres Mosqueteros.

Mañana se estrenará una copia nueva de Los Tres Mosqueteros, por Douglas Fairbanks y Mary Mc Laren; el miércoles, día 11, estreno de la magnífica cinta La ley olvidada, por Milton Sills; el viernes, 13 estreno de la estupenda superproducción Hacia el abismo, de la Metro, en la que toman parte ocho estrellas de cine, entre éstas la gentil Barbara Le Marr y Lon Chaney.

—Don Juan Tenorio.

Los señores Santos y Artigas han adquirido para estrenarla muy pronto en el Teatro Capitolio, la preciosa film titulada Don Juan Tenorio, obra maestra de la cinematografía española.

La adaptación que se ha hecho del famoso drama de Zorrilla es sencillamnte admirable. A cargo de eminentes artistas están los principales papeles y estamos seguros que esta película ha de gustar mucho al público habanero.

Además, en ella pueden verse pintorescas escenas que relata Don Juan y que sin embargo no han sido presentadas nunca.

CAMPOAMOR

En las tandas elegantes de las cinco y cuarto y de las nueve y media de hoy, domingo, se exhibirá en el Teatro Campoamor la gran producción de Douglas Fairbanks y la bella actriz Enidd Bennett, tituldaa Robin Hood, en la que realizan ambos artistas una labor insuperable. Se exhibe también en dichas tandas la revista Novedades Internacionales.

En la matinée de una y media a cinco y cuarto se estrena el noveno episodio de la gran serie El Rey del Radio, los dramas titulados La gran suerte, por Henry B. Walthall y Marjorie Daw, y Corazón de Acero, por William Duncan y Edith Johnson; el drama Los centinelas condenados y las graciosas cintas cómicas Nada mejor, Perosr y nada más, Cara de atún y Vaya un servicio.

Para la tanda de las ocho y media se anuncia Corazón de Acero, por Edith Johnson y William Duncan.

Mañana se estrenará la notable cinta de Frank Mayo, Genio y Figura.

Para el día 11 se anuncia la creación de Rodolfo Valentino titulada El Joven Rajah.

MARTI

En la matinée se pondrá en escena el juguete cómico Los Hombres, desempeñado por el cuadro de comedia que dirigen los señores Llaneza y La Presa.

La Maravillita Argentina cantará variados números de su repertorio y Elia Granados se presentará en su repertorio de bailes clásicos españoles.

En la segunda parte se representará la zarzuela Música Clásic y habrá números de canto y baile por La Maravillita y Elia Granados.

Por la noche, en primera tanda, Los Hombres y presentación de La Maravilita Argentina y Elia Granados; en segunda, Música Clásica y Un bobo como hay muchos y La Maravillita y Elia Granados.

ALHAMBRA

Compañía de zarzuela de Regino López.

En la matinée se pondrán en escena Cuando la ciudad duerme y La Isla de las Cotorras.

Por la noche, en tandas, Habana y Almendares, Las Vírgenes Locas y La Isla de las Cotorras.

ACTUALIDADES

La Compañía de Alejandro Garrido celebrará hoy dos funciones.

En la matinée se pondrá en escena la graciosa comedia de Dicenta y Paso, La Casa de Salud, al precio de 50 centavos luneta.

En la función nocturna se representará el drama en ocho actos, de Eduardo Vidal Valenciano, titulado Las dos huérfanas.

Diariamente se exhiben películas al as isete y media.

FAUSTO

En la matinée corrida de dos y media a cinco se exhibirán las divertidas cintas El Iaís de los Elanos y Pimienta Pura y las notables producciones Bravura de León y El Lobo del Mar.

En las tandas elegantes de las cinco y cuarto y de las nueve y tres cuartos se anuncia el estreno en Cuba d la obra dramática de la Paramount La vida fácil, por Thomas Meighan Lila Lee, y se estrenará una revista de varidades y dibujos animados.

A las ocho y media se exhibirá El Lobo del Mar.

A las siete y media, dos revistas de variedades y dibujos animados. Rajah, por Rodolfo Valentino y El miércoles, estreno de El Joven Wanda Hawley.

En breve, Los enredos de AAnatolio, interpretada por doce artistas notabilísimos.

VERDUN

El programa elegido para la función de hoy es interesante y variado.

En la tanda de las siete se pasarán cintas cómicas.

A las ocho, Despreciando a todos los demás, darama por Coollien Moore.

A las nueve, estreno de la comedia dramática Mi Hombre, por la bella actriz Norma Talmadge y el elegante actor Eugenio O'Brien.

A las diez, la superproducción de gran éxito Nerón, basada en el Quo Vadis?

Mañana: Juventud victoriosa, El valle de los contrabandistas, por William Farnum, y Con sangre de luchador, por Tom Mix.

El próximo jueves, Desesperación o Diez noches en un café, grandiosa cinta.

NEPTUNO

En la matinée de las dos y media se exhibirán la interesante revista La pelea del siglo y los episodios 7 y 8 de la sensacional serie El asesino misterioso, por Ben Wison y Neva Gerber. También se exhibirá la divertida comedia Juanito Miseria, por Bryant Washhburn y Lois Wilson.

En las tandas de las cuatro y media y de las nueve y media se exhibirá la interesante obra El beso robado, por la notable actriz Constance Binney.

A las ocho y media, Dichosa adolescencia, por Lewis Sargnet, y una evrista de novedades intrnaecionales.

Se anuncian Nerón y Raza de Gigantes.

IMPERIO

En la matinée corrida de dos y media a cinco se exhibirán las divertidas comedias El migrant y Héroe fantástico, por Charles Chaplin y Monty Banks, y las emocionantes producciones Alma Gigante, por Richard Barthelmess, y La campana de media noche, por el gran actor Charles Ray.

En la tanda especial de las cinco y cuarto, La voz de la juventud, por un conjunto de estrellas, y una revista de variedades y dibujos animados.

La tanda corrida de ocho a once está cubierta en primer lugar con Héroe fantástico, a las ochho, por Monty Banks; a las ocho y media, El Emigrante, por Charles Ray, y Alma gignate, por RiRchard Barvoz de la juventud y una revista de thelmess, y a las nueve y media, La variedades y dibujos animados.

El martes, estreno de El Lobo del Mar, por Noah BBeery y Mabel Julienne Scott.

WILSON

Tandas de las dos, de las cinco y cuarto y de las nueve: reprise de Amor esclavizado, por la bella actriz Mae Murray.

Tandas de las tres y cuarto, de las siete y media y de las diez y cuarto: streno de Hogar sin hijos, por Douglas Mc Lean.

Mañana, estreno de El Lobo de Mar, producción especial.

RIALTO

Tandas de las cinco y cuarto y de las nueve y tres cuartos: El Prisionero de Zenda, por Alcie Terry, Bárbara La Marr y Ramón Navarro.

Tandas de las dos, de las cuatro y de las ocho y media: estreno de la cinta de Tom Mix titulada Sangre de luchador.

Tandas de las tres y de las siete y media: estreno de la notable cinta Alma aventurera, por Robert Warwick.

Mañana, El beso robado, estreno, por Constance Binney.

Para el martes se anuncia El Alcalde de Zalamea.

INGLATERRA

Tandas de la una y de las siete y primerap arte de las tres y cuarto: reprise de La perfecta casada, por Irene Castle.

Tandas de las dos, de las cinco y

Continúa en la pág. NUEVE.

DOS ULTIMAS EXHIBICIONES EN

CAPITOLIO de Dr. JACK

TANDAS DE CINCO Y CUARTO Y NUEVE Y MEDIA

La Habana entera desfila por el CAPITOLIO, a ver esta gran película de SANTOS y ARTIGAS en la que HAROLD LLOYD realiza una de sus mejores tareas cinematográficas.

NO HAY MEDICO, FARCEUTICO ni PACIENTE, que no acuda al CAPITOLIO, a ver la película del día, la que monopoliza la atención del público. El imán irresistible de la taquilla.

DURANTE EL DIA DESDE LA UNA HASTA LAS CINCO

La gran matinée infantil, alegría de los niños.

PROGRAMA de películas cómicas y sensacionales.

TODO EL DIA 40 Cts.

GRAN COMPETENCIA entre el MONO SNUKY y el PERRO PONS

CHARLES CHAPLIN y HAROLD LLOYD, los héroes de la pantalla los príncipes de la risa en sus películas, copias nuevas:

EL CONDE Y LAS MUJERES PIRATAS

WILLIAM HART, el cow boy de los músculos de acero y el corazón de héroe, se presentará en su gran película "ENTRE HOMBRES".

Y terminará la función con la obra del GRAN DOUGLAS FAIRBANKS, titulada:

LA MARCA DEL ZORRO

en las que el simpático actor luce sus habilidades de atleta, jinete y esgrimista.

El niño que se quede sin ver esta matinée, no se lo perdonará a sus papás.

Se regalarán sombreros y bolsitas: DR. JACK.

MAÑANA LUNES:—A PETICION COPIA NUEVA de la película "LOS TRES MOSQUETEROS", por Douglas Fairbanks. (La obra maestra del genial artista.)

C 2714 1d-8

COMO SIEMPRE

ESTAMOS DISPUESTOS A BATIR EL

RECORD EN PRECIOS Y ESTILOS

PARA SEÑORAS

PIEL LAVABLE

Y EN TODAS COMBINACIONES

desde $4.00

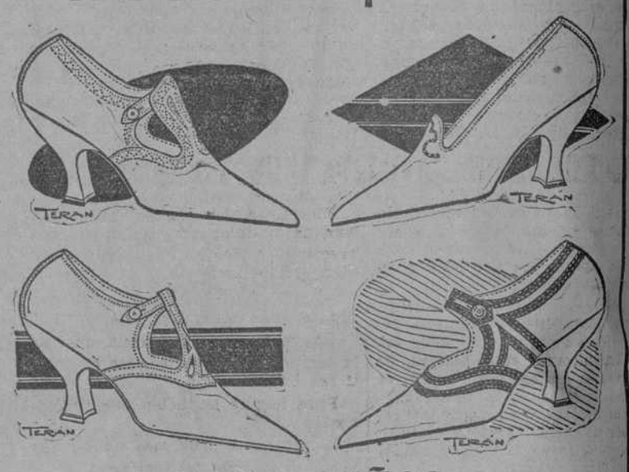

PARA NIÑOS

ZAPATOS BLANCOS Y COMBINADOS

A PRECIOS BARATISIMOS

PARA CABALLEROS

GAMUZAS Y RUSIAS BLANCAS

MODELOS CAPRICHOSOS

EQUIPAJES

DE TODAS CLASES (Precios de Fábrica)

LA UNIVERSAL

AGUILA Y MONTE

1d-8

TEATRO FAUSTO

PRADO Y COLON TELEF. A-4321

ESTRENO · Domingo 8 · ESTRENO

Lunes 9 · Dia de Moda y Martes 10

5¼ TANDAS ARISTOCRATICAS 9¾

INTERESANTE ESTRENO EN CUBA

De la grandiosa produccion "PARAMOUNT" titulada

LA VIDA FACIL

(THE EASY ROAD)

Cinedrama de original asunto, relata la vida de un jugador mundano que al fin encontró la felicidad fuera del tapete verde.

EMOTIVAS Y BRILLANTES ESCENAS

Admirable interpretación de

Thomas Meighan

EL ACTOR FAVORITO Y TALENTOSO Y

LILA LEE

ENCANTADORA Y SUGESTIVA

ENGLISH TITLES 6 ACTOS MUSICA SELECTA

Producción Especial "PARAMOUNT" del repertorio selecto de la CARIBBEAN FILM Co.—Animas 18.

CINE NIZA, Prado, 97

HOY DOMINGO EN MATINEE Y NOCHE
GRAN CORRIDA DE TOROS

Celebrada últimamente en Madrid a beneficio de los soldados llegados de Melilla.

Matadores: GALLO y BELMONTE.

Exhibimos también otras interesantes películas y muchas cómicas
Entrada y asiento: 10 CENTAVOS.
Martes 10: empieza la gran película: "EL REY DEL RADIO".

c 2719 1d-8

MARCELA

Rivas y Ca. presentarán el día 9 de Abril en el gran teatro Campoamor otro grandioso estreno titulada MARCELA interpretado magistralmente por la gran actriz SOAVA GALLONE.

MARCELA llamará poderosamente la atención por lo bien ajustada a la famosa novela y por ser una de las films mas sentimental presentada hasta hoy.

También presentarán en Campoamor el día 10 de Abril la sensacional film LA PRINCESA MISTERIOSA por la gran actriz americana MARY DORIO y el famoso actor ALBERTO CAPOCI.

Ind. 6 Ab.

FAUSTO Y CAMPOAMOR

Abril 11-12 y 13

GRAN ESTRENO EN CUBA

5¼ 9½

La Caribbean Film Co presenta a

RODOLFO VALENTINO

El actor de moda elegante y talentoso, y a

Wanda Hawley

Graciosa y encantadora estrella en la producción especial "PARAMOUNT" TITULADA

EL JOVEN RAJAH

(THE YOUNG RAJAH)

UNA LEYENDA INDOSTANICA DE ACCION Y EMOCIONES DIVERSAS CINEDRAMA DE ESPECTACULAR GRANDEZA

Producción "PARAMOUNT" del repertorio selecto de la Caribbean Film Co - Animas 18

CAMPOAMOR

Hoy Domingo 8 Hoy

5 1|4 Tandas elegantes 9 1|2

GRAN ACONTECIMIENTO ARTISTICO

Exhibición de la mas soberbia creación del genio artístico del gran

Douglas Fairbanks

El mas celebrado actor con el concurso de la lindísima estrella

ENID BENNET

titulada:

ROBIN HOOD

Cinedrama espectacular. Una leyenda romantica y emotiva.

Música especial

PALCOS $6.00 Gran Orquesta LUNETAS $1.50

Super-producción de los ARTISTAS UNIDOS.

HOY GRANDIOSA MATINEE DE 1 1|2 a 5 1|4 HOY

La hermosa serie Universal titulada:

EL REY DEL RADIO

Estreno de los episodios

9.—LA HUELLA DE LA VENGANZA y 10.—SALVADO POR LA CIENCIA

El precioso cinedrama, titulado:

LA GRAN SUERTE

Por HENRY B. WALTHALL y MARJORIE DAW

El interesante drama, titulado:

CORAZON DE ACERO

Por WILLIAM DUNCAN y EDITH JOHNSON

El intenso drama del oeste americano, titulado:

LOS CENTINELAS CONDENADOS

Las divertidas y jocosísimas comedias

VAYA UN SERVICIO, NADA MEJOR CARA DE ATUN Y PERROS Y NADA MAS

PALCOS $2.00 LUNETAS $0.40.

C2732 1d 8.

Teatro NACIONAL

MARTES 10 ABRIL 1923

a las 9 de la noche

CONCIERTO DE DESPEDIDA

ANDRES SEGOVIA

Programa nuevo.

PRECIOS POPULARES:

Grillé o palco con 6 entradas	$10.00
Luneta con entrada	2.00
Butaca con entrada	1.40
Tertulia delantero	0.80
Entrada a tertulia	0.60
Entrada General	1.00
Paraíso	0.30

Venta de Localidades: EXCELSIOR MUSIC CO., Almacén de Pianos, Música e Instrumentos, Obispo 89, Teléfono A-3264. Contaduría del "Teatro Nacional".

13734 8 Ab.

VEA LA SEMANA CINEGRAFICA NUMERO 6, DEL "DIARIO DE LA MARINA," HOY EN EL CINE "VERDUN"

TEATROS Y ARTISTAS

N. B. S'AMUSE

ERRATAS QUE REGOCIJAN.—LOS CRONISTAS Y LOS CRITICOS

Bajo el título de "Antonio Paoli", escribe un señor que oculta su nombre (porque firma con dos letras: N. B.), en "El Triunfo", la noticia de la llegada del tenor portorriqueño y la nueva interesantísima de que se ha divertido mucho por la regocijada cuestión que resulta (para él) al observar que tres críticos: (si que confundió a Wing Pinero con Vital Aza después de haber interrogado al Conde Kostia, el señor Unthoff y yo), "se traen una de "yo te digo y tú me dices."

Lo que le ha producido mayor diversión es un parrafito que escribí yo, donde hay una simple errata, la omisión de la palabra "de".

Había escrito yo "La Walkyria", de "El Anillo del Nibelungo", o "El Oro del Rhin", expresando que el pretenso crítico esperaba de los autores de "Cubita Bella" "la primera parte de la Tetralogía (que es La Walkiria) o, por lo menos, el Prólogo, que es "El Oro del Rhin."

"Saltó" el linotipista la preposición "de"... y eso fué todo: una errata.

Si no aparecieran más que algunas como esa en todos los periódicos de la Habana, podíamos elevar un himno de gracias al inventor de la Imprenta y a los que le secundaron en el empeño de "hacer efectiva" la letra de molde.

Ahora bien el señor N. B. sabe lo que todo el mundo sabe: que "El Anillo del Nibelungo" es el nombre que tiene la Tetralogía, y se dijo ¡La Walkyria, El Anillo del Nibelungo, El Oro del Rhin!, pues es que los "críticos musicales" ignoran esto que yo, simple cronista, sé, y allá voy a demostrar mi sapiencia y a lucirme.

Y ni corto ni perezoso escribió: "El Anillo de Nibelungo" es el "título" de la grandiosa "Tetratología."

¿Tetratología? ¡Tetratología!

¿Es que N. B. no sabe que la palabra se compone sólo de las dos voces griegas "Tetra" y "logía" y que si ese "to" no es una errata (caso en que está en la misma situación que yo), no debe meterse en caballerías wagnerianas?

Supongo que con ese "to" que sobra se habrá divertido tanto como con el "de" que faltaba en mi parrafito.

Si se divierte con una cosa se debe divertir con la otra.

Dejémosle, pues, riendo por lo de la "Tetratología" y convengamos con él, para que pueda dormir tranquilo, satisfecho y risueño, en que, a pesar de ser sólo cronista, sabe de música y de literatura dramática más que todos los críticos de ambos hemisferios.

"El que no se consuela es porque no quiere."

José López Goldarás.

LA CANCIONISTA SURAMERICANA

Argentina de espléndida belleza, que canta argentinamente, con voz de plata y con áurea expresión, deliciosos morceaux sudamericanos en el Teatro Martí.

LOS FANTOCHES.—LA PLUMA VERDE.—UNA AMERICANA EN PARIS

Gran atractivo ofrece hoy, tarde y noche, el Principal de la Comedia.

En la matinée trabaja Mimi Aguglia, la ilustre actriz. Será su última función diurna de la temporada, pues, como hemos anunciado, el martes se despide del público habanero, que tanto la quiere y admira, para ir a descansar algunas semanas en su casa de Nueva York.

La obra que sube a escena esta tarde, a las dos y media, es la célebre comedia de Pierre Wolf, "Los Fantoches", llena de espiritualidad y emoción. Un tierno conflicto de corazón femenino, que interpreta y desarrolla la eminente actriz con habilidad extraordinaria.

Por la noche vuelve a escena "La pluma verde", última producción de Pedro Muñoz Seca estrenada el viernes en el Principal con éxito clamoroso. Se trata de una comedia fina, graciosísima, y con sus atinados toques de sentimentalismo. Amparo Alvarez Segura, Rosa Blanch, Berrio, Rivero, López e Izquierdo hallan en "La pluma verde" felices oportunidades para un gran lucimiento. El público premia su labor con repetidas ovaciones. Supone esto uno de los más francos éxitos de la temporada.

Mañana, la divertidísima comedia de Abati y Reparaz "Los hijos artificiales", un alarde de gracia, intriga y situaciones cómicas.

Y el martes, despedida de Mimi Aguglia, con la obra cómica más celebrada de su repertorio: "Una americana en Paris", la que se representó en esta temporada, a teatro lleno, veinte veces.

Verdaderamente la labor de Mimi Aguglia en esta obra es insuperable.

Solo ella, por el dominio perfecto del inglés, puede cumplir tan dignamente las exigencias del papel. Esto, unido a su talento y su arte, la imponen como la más grande intérprete de la comedia de eDcourcelle.

Para todas estas funciones se despachan localidades en taquilla.

EL DEBUT DE "LA MARAVILLITA" FUE TRIUNFAL

Anoche se inauguró en el Teatro Martí la nueva temporada con la presentación de la célbre tonadillera argentina "La Maravillita" y su compañía de variedades.

El debut de esos artistas fué triunfal "La Maravillita" se adueñó del público desde su aparición en la escena. La incomparable belleza de la artista, su gracejo, su expresiva acción en la escena y lo interesante y original de las canciones interpretadas por la gentil artista, fuerno suficientes a despertar el entusiasmo de la concurrencia.

Elia Granados, la notable bailarina de la Compañía, alcanzó con la precisión y elegancia de sus bailes, otro éxito clamoroso.

El cuadro de zarzuelas y comedias fué también muy aplaudido.

En resumen, la inauguración de la temporada de variedades en Martí fué brillantísima.

Para hoy se anuncian dos funciones.

El atrayente programa puede verse en la sección de Espectáculos.

LA TEMPORADA MEJICANA EN PAYRET

EL ULTIMO BENEFICIO

Mañana se efectuará en Payret la gran función extraordinaria a beneficio de las aplaudidas tiples Aurora Guciño y Pastora Alam, que cuentan en el público habanero con grandes simpatías.

El programa elegido par a esta función es magnífico.

Sergio Acebal, el famoso "negrito" de Alhambra" ha escrito un diálogo cómico muy gracioso, que será estrenadop or el autor y por la simpática EloisaTrías.

Pepe Serna bailará con las beneficiadas.

Cantará el dueto Mimi-Colina y se estrenará el sainete "¡Aguántate, Pompin!", letra y música del maestro Juan Arozamena.

Para hoy se anuncian dos funciones.

En la matinée se pondrán en escena Las Naciones del Golfo y La Revista de Moda.

Por la noche, Cubita Bella, El Colmo de la Revista y La Epuma del Champagne.

El martes, despedida de la Compañía, con una gran función extraordinaria.

El miércoles partirá la Compañía con rumbo a Matanzas, donde empezará la tournée que hará por el interior de la República.

Concluída esta tournée, la Compañía Lupe Rivas Cacho embarcará para España.

"LA ISLA DE LAS COTORRAS" EN EL TEATRO "PAYRET"

Villoch, al escribir su última grandiosa revista, ha tenido presente no sólo la visualidad, el colorido, la teatralidad de la pieza, sino que también ha encarnado en los personajes los simbolismos del Mal, del Bien y de la Opinión y ha confiado el desempeño, la exprsión de esos simbolismos, a los artistas más conspicuos de la Compañía. Regino López interpreta y representa en la obra el sentido de bondad y rectitud; Eloisa Trias, en su admirable papel de cotorra madre, la Opinión; Gustavo Robreño, la curvilíneo, el Mal; y así todos los personajes, aparte de ser pintura exacta de los tipos más conocidos en nuestra vida nacional, tienen la doble significación de símbolos.

De esta manera, Federico Villoch nos ha brindado una primorosa alegoría del momento actual y una pieza de teatro, desbordante de bellezas, de gracia, de color y de luz.

Ese ha sido el éxito clamoroso alcanzado por "La Isla de las Cotorras."

Su estreno en Payret se efectuará en el curso de la temporada que la Compañía de Regino López iniciará el día 13.

No sólo será estrenada esa obra: Villoch prepara otro estreno que será también, como escrito y compuesto por el famoso autor criollo, otro gran triunfo.

Y además, en el c dtaaieroilró

Y, además, en el cartel diario aparecerán las obras más vistosas y de más brillante éxito del magnífico repertorio de la Compañía.

Desde el lunes estarán a la venta las localidades en la contaduría de Payret.

ESPECTACULOS

Viene de la pág. OCHO.

media y de las nueve: Los dos deberes, por GloriaS Swanson.

Tandas de las tres y cuarto, de las ocho y de las diez y cuarto: estreno de La puerta abierta, producción especial.

Mañana, estreno de El Golfo, por Ernesto Vilches.

OLIMPIO

En la matinée de la una y media, cintas cómicas.

A las tres, episodios 11 y 12 de El Hijo del Circo y El Rey de la Fuerza, por Luciano Albertini.

En la tanda de las cinco y cuarto, Cria de gallinas, por Doris May y Douglas Mc Lean.

En la tanda de las siete y media, episodios 11 y 12 de El Hijo del Circo.

En la tanda de las ocho y media, Albertini.

El Rey de la Fuerza, por Luciano

A las nueve y media, Cría de gallinas.

Mañana, El Peregrino apasionado, por Rubye de Remer.

El martes, La creación del mundo y For un beso.

LIRA

Matinée de una a cinco, dedicada a los niños, con un atrayente programa.

Se exhibirán un vaudeville de actualidad, Pícaras enfermeras, graciosa comedia, Páginas de la Historia de Napoleón Bonaparte, El Arroyito cubano, en seis partes, película cubana, El Arroyito americano, en cinco partes, por Al Jennigsü y La señorita Semonio, producción especial.

En las tandas de las cinco y de las diez, una obra de la Paramount en seis actos, Flor de Lila, por Mary Miles Minter y Milton Sills.

Deo cho a diez de la noche, El Arroyito Cubano y La Señorita Demonio.

TRIANON

Tandas de las cinco y cuarto y de las nueve y cuarto: Cuidado con las mentiras.

Tandas de las tres y de las ocho: Dias de Escuela, por Wesley Barry.

Mañana: Dichosas cartas, comedia de Bryant Washburn.

El martes: Raza ded Gigantes.

El miércoles: La vida fácil.

El jueves: Pasión atávica.

El viernes: El beso robado, de la Paramount

El sábado: El Detective de la Aldea.

ULTIMO DIA DE LA TEMPORADA DEL "HABANA PARK"

En el Parque de la Alegría, en este hermoso campo de atracciones de la calle del Prado, termina hoy la gran romería hispanocubana que viene celebrándose en él, a la vez que finaliza su brillante temporada de invierno, fecunda en éxitos indiscutibles para los jóvenes empresarios.

Y no es que lo digamos nosotros, sino que todo el público de la Habana sabe que los mejores y más concurridos festejos que se han celebrado en la Habana en esta temporada invernal, fueron los organizados por la Empresa del Habana Park.

Cierra sus puertas el parque favorito de nuestro público, obligado por la necesidad de preparar la apertura de la temporada veraniega, que ya se nos viene encima, y que será colosal, a juzgar por los contratos que viene celebrando la Empresa con distintos empresarios de Norte y Sud América.

Entre las muchas y bellas novedades que serán instaladas para la próxima temporada, se cuentan un Arco Iris, mayor y más cómodo que el que estuvo instalado en el comienzo de la temporada de invierno; un circo de monos artistas; una tribu completa de indios colombianos; la más completa exhibición de fenómenos del mundo y unos osos, que a inmensa diferencia de los que hasta ahora hemos visto por aquí, calzan borceguíes, visten de frac y se bailan un fox con tanta maestría como cualquier "niño bien".

Hoy, último día de la temporada, habrá entre otras diversiones, gratis para el público, pues son al aire libre, carreras en saco y de sartén, palo ensebado y se quemarán lindas piezas de fuegos artificiales. Tres espléndidas orquestas harán las delicias de la concurrencia y un "son", reforzado, tocará música típicamente criolla.

Hacendados, Colonos:

AHORREN TIEMPO Y DINERO

Sin Bueyes sobra el Potrero

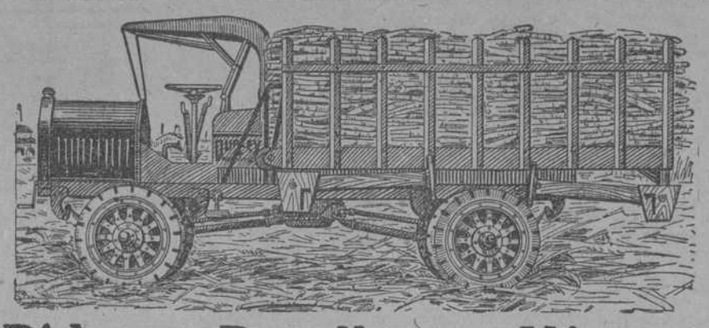

Sin Carreteros economiza brazos

Pídanos Detalles. Véanos.

COMPAÑIA DE CAMIONES PARA TRANSPORTE DE CAÑA

MARINA No. 16 TELEF. A-6868

LISTA No. 9

NUEVOS DISCOS COLUMBIA

DANZONES

Me voy de Garden Play, Hablando por Radio. Dos danzones de reciente creación, transmitidos por radio.

CANCIONES.

Los Angeles, Isabel, La Dictadura, Bella María. De belleza exquisita por su letra y música las canciones y el bolero y satírica e intencionada la rumba política.

DIALOGOS

El País de los Rascacielos. El Melonero, Me ponché Guardia. El Clarinete de Yeso. A Larga Distancia. Como en todos los diálogos Acebal y Pous son en estos, la viva encarnación de la comicidad: geniales, intencionados, chistosísimos.

Impresos en discos dobles de 10 pulgadas.

PRECIO: $1.10 (cada uno)

De venta en todas partes

FRANK ROBINS CO.

HABANA

Necesitamos Agentes activos y entusiastas en todas partes. Condiciones liberales. Magníficos descuentos.

PRONTO ENORMES NOVEDADES

Procure estar al tanto.

C 2718 1d-8

La Leche Condensada Lolita es el alimento perfecto para criaturas. Proviene de vacas selectas y se prepara bajo los procedimientos más higiénicos. Conserva siempre el mismo alto grado de pureza y sus cualidades nutritivas y reconstituyentes se mantienen sin variación.

Lolita Leche Condensada Endulzada

Cia. Libby. McNeill & Libby de Cuba

Habana

VARIACION COMPLETA — EQUIPAJES — PRECIOS BARATISIMOS

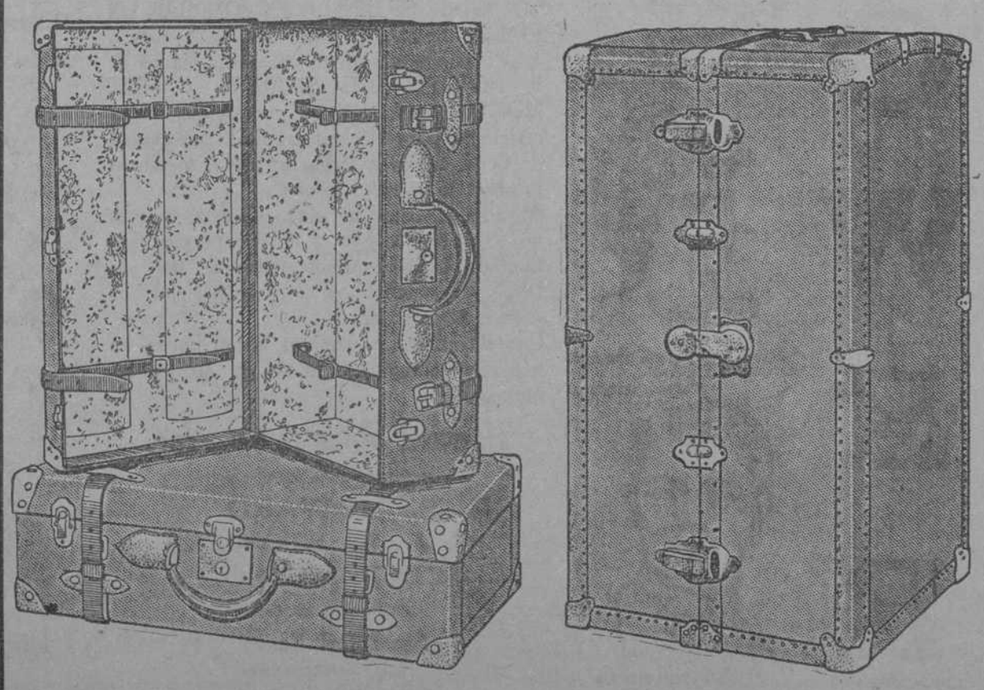

Aguila y Estrella — LA LUCHA — Aguila y Estrella

CHARLOTADAS

GRAN TEMPORADA DE TOREO COMICO EN EL

PARQUE MUNDIAL

por la cuadrilla de LERIN, CHARLOT, el GUARDIA TORERO y su BOTONES, los que ejecutarán sus pintorescas suertes con toros de la afamada ganadería de Don Manuel Santos, de Salamanca.

ENERGIA, GRACIA, VALOR, ARTE

TERCERA FUNCION DE LA TEMPORADA EL SABADO A LAS NUEVE DE LA NOCHE

Las localidades se despachan en la plaza, en el Frontón Jai Alai y en la vidriera del Café Central, todos los días, con los siguientes precios:

FUNCIONES DE DIA

PALCOS	$15.00	BALCONCILLOS	„ 1.50
BARRERAS	„ 3.00	TENDIDOS 1a. FILA	„ 1.50
CONTRA BARRERAS 1a. FILA	„ 2.00	ENTRADA GENERAL A ASIENTO NUMERADO	„ 1.00
CONTRA BARRERAS 2a. FILA	„ 1.50	GRADAS DE GLORIETA	„ 1.00

Los precios de las funciones de noche, son iguales a los de sombra de día. Los domingos habrá función por la tarde y por la noche

NUEVOS TOROS GRAN ANIMACION

NUEVAS SUERTES GRAN EXITO

C 2670 3 d-6

HABANERAS

Guitarra, desarrollará un programa selecto, variado, interesantísimo.

Números de Schubert.

Y de Sors, Malats, Casado...

Ejecutará el Minuetto de Haydn, el Nocturno de Chopín y la Danza Valenciana de Granados.

La parte final del concierto está consagrada, casi por completo, al maestro Albéniz.

Del célebre autor de la **Iberia**, la famosa **suite**, tocará la **Zambra Granadina** además del **Preludio Español** con que se cierra el programa.

Andrés Segovia nos deleitará, antes de ese número último, con la **Sonatina** para él compuesta por el maestro Moreno Torroba.

Nuestra gran sociedad, que tanta admiración siente por el excelso guitarrista granadino, se verá congregada el martes en el Nacional.

Será un éxito el concierto.

Bajo todos aspectos.

CARIBBEAN FILM CO.

1918-1923.

Quinto aniversario.

Celébralo en este día la **Caribecan Film Company** de su fundación.

Con objeto de festejar el suceso invita para las once de la mañana de hoy su entendido administrador, Mr. Pratchelt, en las oficinas de Animas 18.

Invitación refrendada, a su vez, por el diligente y muy amable Antonio Sastre, **manager** del teatro Fausto.

Se beberá una copa.

Y habrá brindis.

VEDADO TENNIS CLUB

La fiesta del martes.

De carácter teatral.

La ofrece el **Vedado Tennis Club** a las nueve y cuarto de la noche, según rezan los programas, en obsequio de sus socios.

Se pondrá en escena **Sobre la gran mesa**, revista que aunque solo fuera por el número de los que en ella han colaborado, conocidos jóvenes todos, basta a provocar un interés y una curiosidad.

Diré sus autores.

Uno de ellos Pepito Hill.

Son los demás los señores Batista, Casuso, Banet, Carrillo y Alamilla.

Ha sido organizada la fiesta por la Comisión Social.

Asistiré.

BODAS DE ABRIL

Entre las de la semana.

Una boda más.

Está concertada para el jueves, a las nueve de la noche, la de Olga Suárez y León, señorita encantadora y el joven y distinguido doctor Eduardo Eleisegui.

Pertenece el novio al brillante cuerpo facultativo de la Policlínica Nacional.

La nupcial ceremonia revestirá un carácter de absoluta intimidad.

Se celebrará en el Cristo.

Sin invitaciones.

LA FIESTA DE CARIDAD

Un error en que incurrí.

Y que paso a salvar.

En el Nacional y no por la noche, sino por la tarde, será la gran fiesta del sábado 14 a beneficio de las Damas de la Caridad.

Ha empezado, bajo los mejores auspicios, la venta de localidades.

Son muchos los pedidos.

Ya palcos, ya lunetas.

Los dos primeros palcos vendidos fueron solicitados por la señora Lily Hidalgo de Conill y el señor Guillermo de Zaldo.

Abonados con sobreprecios.

Dieron 50 pesos.

SANTOS DEL DIA

San Dionisio.

Festividad del día.

Como es también, según el Calendario del Obispado de la Habana, la festividad de Santa Casilda.

A su vez se celebra hoy la de Alberto Magno y El Buen Pastor.

¿Quién de este nombre?

El señor Pastor Viurrún y Roca.

Entre los Albertos que están de días me complazco en saludar especialmente, deseándole toda suerte de felicidades, al distinguido joven Alberto Crusellas.

Los Dionisios.

Tres recuerdo al pronto.

Son los señores Dionisio Velasco, Dionisio Milián y Dionisio Peón, caracterizado miembro este último de nuestra numerosa y rica colonia asturiana.

Enrique FONTANILLS.

LOS EMPLEADOS DEL "HABANA PARK" DAN LAS GRACIAS A TODOS AQUELLOS QUE LOS AYUDARON EN SU BENEFICIO

Como ya conoce el público, el día 4 del corriente se celebró en el "Habana Park", una fiesta a beneficio de sus empleados con un ruidoso éxito.

Los primeros que brindaron su eficaz ayuda fueron los empresarios del mencionado Parque, los cuales no titubearon un momento en ceder todo el Parque y sus espectáculos, para que la recaudación fuera mayor, por lo que debido a este noble rasgo quieren antes que a nadie, darles las más expresivas gracias así como a la prensa toda, que cooperó con toda brillantez.

Son también muchos a los cuales les han quedado agradecidos estos pobres empleados, y aunque se peque olvidando a algunos, quieren enviar desde estas columnas su agradecimiento a la Fábrica de Cerveza "Polar", que obsequió con un gran barril y del que se sirvió a los niños de la Beneficencia un exquisito buil; a la casa propietaria de la "Coca Cola", que envió multitud de cajas con que se obsequiaron a las Bandas; la gratitud de ellos también al Sr. Jefe de la Marina Nacional y Secretario de la Guerra, por el envío de su magnífica Banda que en compañía de la Beneficencia deleitó a la concurrencia con bonitas piezas y danzones, que entre paréntesis fueron muy del agrado del público.

El Gral. Ernesto Asbert que envió varias clases de ricas bebidas y un aparte muy especial para el inimitable actor Alberto Garrido que se brindó espontáneamente a trabajar en el teatro del Parque y cuyos diálogos gustaron muchísimo.

La Havana Electric que cedió la luz por la tercera parte del consumo.

Otro aparte para los tercetos, Alberto Montalvo, Nicolás Núñez y Rafael Enriso; Enrique Enriso, Justa García y Carlos Rodríguez, los que estuvieron toda la noche cantando canciones, guarachas y boletos, teniendo siempre en todos los números que repetir, pues el auditorio no se cansaba de aplaudirlos al igual que el Jazz Band de Manolo Barba que se apareció de improviso y prestó su valioso concurso.

Los Empleados y Empleadas significan a todos y al público en general su más vivo agradecimiento. Y hasta el otro.

ACEITE KABUL

RESTAURADOR DE JUVENTUD

Las canas que hacen viejo, huyen ante ACEITE KABUL, que se unta con las manos y no las mancha. No pinta, es restaurador del cabello, al que devuelve su negro intenso y brillo natural.

SE VENDE EN SEDERIAS Y BOTICAS

"Standard"

EFECTOS SANITARIOS

Si su mayor deseo es satisfacción en cuanto a buena apariencia, durabilidad y perfecto funcionamiento de su equipo sanitario, entonces no tiene más que insistir al comprar en los efectos "Standard" .. todos llevan la etiqueta verde y dorada.

De venta por: José Alió & Cia. S. en C., Pons & Cia., S. en C. Antonio Rodríguez y Purdy & Henderson Trading Co. y principales casas del interior.

Standard Sanitary Mfg. Co.

PITTSBURGH, Pa.

Oficina de la Habana: Banco dee Canadá No. 518. Tel M-3341.

La Navaja bien Afilada

Puede producir un percance. En este caso, su primer pensamiento debe ser Mentholatum, remedio sencillo, excelente, siempre a mano y de aplicación fácil. Es calmante y refrescante para cortadas, rasguños y golpes contusos.

UNA CREMA SANATIVA

Mentholatum

Indispensable en el Hogar

Este remedio es un artículo del hogar en todo el mundo. Lo usan millones de personas en general, para el alivio de dolores, inflamaciones, resfriados, neuralgia, eczema, enfermedades de la piel y catarro.

De venta en las Farmacias y Droguerías.

Unicos Fabricantes:
The Mentholatum Co., Buffalo, N. Y., E. U. A.

THE COSMOPOLITAN TRADING COMPANY

Apartado 1914. Havana, Cuba.

Muy señores míos: Depto. D. M.

Sírvanse encontrar adjunto una estampilla de tres centavos para que me envíen una cajita de nuestro Ungüento "MENTHOLATUM".

Nombre. . . . . .

Calle y número. . . . . .

Ciudad. . . . . .

Provincia. . . . . .

El DIARIO DE LA MARINA lo encuentra usted en cualquier población de la República.

PARA REGALOS

Las más selectas y mejores flores son las de "EL CLAVEL". Es el jardín más grande y mejor organizado de Cuba.

Bouquets para novias, ramos de tornaboda, cestos de mimbre y cajas de flores para regalos, desde $5.00 al de mejor calidad.

Arpas y liras preciosas para regalar a las artistas, de $10.00 a la más valiosa.

Enviamos flores a la Habana, al interior de la Isla y a cualquier parte del mundo.

FLORES Y CORONAS

Hacemos adornos de Iglesias y casas para bodas y fiestas desde más sencillo y barato al mejor y más extraordinario.

Centros de mesa artísticos y ornales para comidas y banquetes, de $3.00 en adelante.

Especialidad en ofrendas fúnebres de Coronas, Cruces, Cojines, Coronas tronchadas, Sudarios, etc., de $5.00 a la más suntuosa.

VISITENOS O HAGA SUS PEDIDOS POR TELEFONO

Jardín "EL CLAVEL"

ARMAND y HERMANO.—GENERAL LEE y SAN JULIO

TELEFONOS: I-1858—I-7029—1-7376—F-3587—Marianao

REMITIMOS CATALOGO GRATIS

El Hombre Vigoroso es el Hombre Supremo

HIERRO NUXADO

3 Millones de personas lo toman para fortificar la sangre y los nervios

¿CALLOS?

—solamente diga

"Blue-jay"

a su farmacéutico

Alivia el Dolor Inmediatamente

"BLUE JAY" es un líquido cristalino de fácil aplicación y la manera más sencilla y rápida de acabar con los callos. Una gota es suficiente. Alivia el dolor inmediatamente. El callo se ablanda y se desprende con facilidad. Podrá ud. calzarse enseguida sin que sienta molestia o dolor alguno. Seguro —Inofensivo—Infalible. Se fabrica en un laboratorio famoso en todo el mundo. De venta en todas las farmacias y droguerías.

GRATIS: Escriba a Bauer & Black, Chicago, Ill., E.U.A. para un libro de valor "Atención cuidadosa de los Pies"

Ninón

es el nombre que invocan todas las damas cuando necesitan Corsets, Fajas, Ajustadores, Sostenedores y demás prendas íntimas en la mujer.

Ninón

es una industria nacional, que fabrica artículos propios para este clima y adaptados al cuerpo de la mujer cubana.

Exija los artículos NINON en "su tienda", que seguramente los tienen.

ELEGANCIA COMODIDAD LIGEREZA

FAJA ELASTICA INTERCALADA

c2727 alt. 4d-4

STOWERS

El Piano WELT MIGNON

es reconocido por los grandes artistas, tales como: PUGNO, HOFMANN, LISTZ, CARREÑO, BUSSOONI, CABRIOLOWICH, GANZ, PADEREWSKY, etc., como el único reproductor exacto de sus magníficas obras.

NO GASTE SU DINERO EN COMPRAR UN PIANO DE MARCA DESCONOCIDA cuando usted puede adquirir los famosos pianos R. S. HOWARD, J. L. STOWERS, y WELT MINGON, los cuales son construídos especialmente para el clima tropical, con caoba, de Cuba, teniendo todas las partes metálicas internas de cobre y bronce.

Al adquirir usted un piano de estas marcas no solamente lo hace a criterio propio, sino también bajo el mismo juicio de más de DIEZ MIL familias, que en esta República poseen estos pianos.

Uno de estos instrumentos en su hogar, es una representación evidente de su cultura musical.

"Puedo decir que me he oído a mí mismo."
Raoul Pugno.

"Este nombre tiene una significación colosal."
Teresa Carreño.

"Incomparable."
Joseph Hoffmann.

"Es una cosa magnífica."
Rudolph Ganz.

"Causará gran placer al público en general"
Ferruccio Busoni.

"Estoy admiradísimo".
Listz.

Howard Stowers Co., Inc.

Fabricantes de los pianos

R. S. HOWARD

J. L. STOWERS

WELT MIGNON

Exposición en Cuba

San Rafael, No. 29

Edificio STOWERS

Representante en España

J. HAZEN

Fuencarral, 55, Madrid.

STOWERS

INTERESANTE A LAS DAMAS

Y también a toda persona de gusto, ha de ser el admirar la hermosa y espléndida colección de VESTIDOS de alta novedad que acaba de llegar a "LOS PRECIOS FIJOS" procedente de los centros de la moda, París, Londres y New York.

La palabra es asaz pobre, para expresar de manera gráfica, la belleza, la atracción y el conjunto deliciosamente armónico de un vestido que denuncia la prodigiosa inventiva de la artista que lo ideó y confeccionó.

Tenemos verdaderos primores en vestidos para Damas, Damitas y niñas, tanto en sedas fastuosas como en telas de fantasía.

ROPA BLANCA

Para toda persona de gusto refinado tiene la ropa interior notable fascinación por la intimidad, digámoslo así, que parece ha de reinar entre la dueña y las prendas que aprisionan su bien formado cuerpo.

Tenemos un surtido incomparable en Camisas de día y de noche, así como pantalones, cubre-corsés y cuanto ha menester una dama elegante para su regalo y satisfacción.

Para Damitas y niñas ofrecemos también surtido completo de ropa blanca capaz de satisfacer el gusto más exigente.

Aunque solamente nos hemos referido a ropa interior, hemos de advertir que la colección que presentamos de vestidos y batas artísticamente adornadas, no hay quien la supere en ningún sentido.

"LOS PRECIOS FIJOS"

NOTICIAS DEL MUNICIPIO

EL HOMENAJE AL SEÑOR BRODERMAN

Hoy domingo tendrá efecto en el Roof Garden del Hotel Plaza, a las 12 m., el banquete-homenaje que los empleados del Departamento de Fomento de la Administración Municipal ofrecen a su nueve jefe y antiguo compañero el joven arquitecto señor Alfredo Brodermann.

La Comisión organizadora ha recibido numerosas y espontáneas adhesiones que demuestran las grandes simpatía que disfruta el festejado entre sus compañeros y amigos.

Una Comisión integrada por los señores Giménez Lanier, Alfonso Amenábar y Adelo Pérez, invitó ayer al Alcalde Municipal señor José María de la Cuesta y al Gobernador de la Provincia Comandante Alberto Barreras, quienes han prometido su asistencia al acto que a juzgar por los preparativos resultará espléndido.

Los que no hayan abonado su cubierto pueden hacerlo hasta el Domingo a las 11 en el Roof Garden y los que deseen adherirse hagan la solicitud a los teléfonos número M-9306 y A-4883.

DE PERSONAL

Ha sido aceptada la renuncia que presentó el señor Waldo Loinaz del Castillo del cargo de Agente de Apremios. En su lugar ha sido nombrado el señor Luis de Cárdenas.

Por no resultar cargo alguno contra el empleado del Departamento de Impuestos señor Manuel Romero, hijo, el Alcalde ha ordenado que sea sobreseído el expediente administrativo que se le instruyó.

Ha sido nombrado cochero del Departamento de Fomento el señor Ventura Pérez, en la vacante ocurrida por renuncia de Daniel Romero.

En cumplimiento de una resolución de la Comisión del Servicio Civil ha sido repuesto en su cargo de Inspector Municipal el señor Víctor Santurio.

También ha sido repuesto el señor Luis Lanier en su cargo de escribiente y el señor Carlos Villareal en el Segundo Brigada del Cuerpo de Bomberos.

En su consecuencia han cesado en esos puestos la señorita Ofelia Benítez y el señor Manuel Alvarez García, respectivamente.

El Alcalde ha suspendido de empleo y sueldo al Dr. Roberto Martínez, Médico Municipal, y ordenado que se le instruya expediente con motivo de la denuncia que contra él presentó un vecino del Vedado, por faltas en el servicio.

Para instruir dicho expediente ha sido designado el señor Laureano Beceiro, Jefe del Negociado de Certificados.

Ayer fué comunicado oficialmente a la Alcaldía el fallo del Tribunal Supremo, por el cual se declara sin lugar el recurso que estableció el señor Manuel Romero Hernández contra la resolución del Alcalde, de fecha 6 de Octubre último, destituyéndolo del cargo de Jefe del Departamento de Administración de Impuestos del Municipio.

NO HABRA TRABAJO

Mañana, lunes, con motivo de celebrarse en esta capital elecciones suplementarias, no habrá trabajo en las oficinas del Municipio habanero.

EL SALON "HABANA"

El Capitán de la Segunda estación de policía ha informado al señor Alcalde, con relación a la solicitud de reapertura del salón-teatro Habana, sito en San Isidro 74, que si se realizan determinadas reparaciones para que desde la acera no pueda verse a los artistas trabajar y se observa moral en el espectáculo, puede, a su juicio, autorizarse nuevamente el funcionamiento de dicho salón-teatro.

COMISION EN LA ALCALDIA

Una Comisión de la Asociación de Emigrados Revolucionarios, integrada por los señores Doval, O'Farrill y Martínez Ibor, visitó ayer en su despacho al señor Alcalde para pedirle que le cediera el Salón de actos del Ayuntamiento y la Banda Municipal para la velada que han de celebrar el día 10 del actual, aniversario de la fundación del Partido Revolucionario Cubano.

El señor Cuesta accedió a la solicitud de los emigrados.

SOBRE UN PARADERO DE VEHICULOS

Con motivo de la queja presentada por los señores Martínez y Ca. contra el paradero clandestino de vehículos que algunos chauffeurs han establecido frente a su establecimiento, sito en Belascoaín 28, el Alcalde ha ordenado a la policía que obligue a esos chauffeurs a estacionarse en la piquera oficial de San Rafael entre Lucena y Blascoaín, aceras de los nones.

UNA DENUNCIA Y UN INFORME

Ha sido trasladada al Departamento de Gobernación y al Jefe Local de Sanidad, a sus efectos, la denuncia presentada por un particular contra las casas de vecindad de Cuba 5, Cuarteles, 3, Aguila 40 y 50, Consulado 87 y 89, San Lázaro 148 y 150 y Crespo 19, 28, 30 y 48, por no tener alumbrada la entrada la entrada ni los pasillos.

También ha sido enviada a Sanidad copia del informe del Arquitecto Municipal, por el cual se obliga a la dueña de la casa Rayo 6, a presentar nuevos planos, por haber construído sin autorización un cuarto en la azotea y dejado de construir un traspatio.

LAS CHARLOTADAS

El escrito presentado por Mr. Reyder, Presidenta del Bando de Piedad, oponiéndose a que se autorice a los señores Antonio Laguardia y otros para celebrar en la Loma de los Zapotes el espectáculo conocido por Charlotadas, ha sido desestimado por la Alcaldía.

En su consecuencia ha sido autorizada la celebración de dicho espectáculo en el mencionado lugar, por no oponerse al mismo ninguna ley ni disposición vigente.

LOS BONOS DE LA SEGUNDA HIPOTECA

El Contador del Municipio nos ha informado que ayer se abonaron al Banco de Canadá, por Resultas, diez mil pesos, a cuenta de los dos bonos vencidos de la segunda hipoteca que importan 47,000 pesos y sobre los cuales se han entregado ya 30,000 pesos, quedando por pagar solamente 17,000 pesos para liquidar esa deuda.

LOS PAGOS POR RESULTAS

El Alcalde ha dispuesto que se paguen por Resultas todas aquellas cuentas o créditos consignados en los presupuestos pasados, a fin de ir paulatinamente liquidando las deudas atrasadas, para reintegrar su crédito al Municipio de la Habana.

EL TESORO LOCAL

La existencia en caja era ayer la siguiente: Por ejercicio corriente: $38,925.68; por resultas: 13,477 pesos 60 centavos; por Consejo Provincial: $24,034.32; extraordinarios, $0.65. Total: $76,438.25.

PARA LA PROPIEDAD DE UNA MINA

El Gobernador de la Provincia de Matanzas ha solicitado del Alcalde Municipal, que por medio de un Inspector del Departamento de Gobernación, le sea entregado al Sr. Eliseo Ruiz y García, vecino de San Ignacio núm. 104, en esta ciudad, un escrito notificándole que de acuerdo con el plazo señalado en el Art. 77 del Reglamento Orgánico dictado por la Minería Cubana ingrese en la Administración de Contribuciones e Impuestos de aquella Zona Fiscal, la cantidad de $398.00 m. o. a que ascienden los derechos fiscales para expedirle el título de propiedad de la mina titulada "Santa Rosalía".

CARNICERIA SIN LICENCIA

El inspector Aniceto Alvarez ha denunciado al Jefe del Departamento de Gobernación Sr. Treto que la carnicería que existe en Av. de Wilson número 107, carece de la correspondiente licencia.

OTRO ESTABLECIMIENTO SIN LICENCIA

El propio Inspector Alvarez ha denunciado que en recorrido por la Zona a su cargo ha comprobado que en la casa marcada con el número 107, de la Avenida de Wilson, en el Vedado existe un puesto de frutas, que carece de licencia.

MENOR A GUANAJAY

Por el Negociado de Policía del Departamento de Gobernación del que es jefe el señor Eduardo Ramoneda fué tramitado ayer un expediente para reclusión en la Escuela Reformatoria de Guanajay del menor Salvador Hernández Díaz.

POR EXCESO DE VELOCIDAD

El Alcalde Municipal de Quivicán ha solicitado del señor Alcalde de la Ciudad que por los Inspectores de Gobernación se notifique al conductor de la máquina número 7220 y a Bernabé Molina, conductor de la máquina 9,182, ambas de la matrícula de la Habana, la multa que aquella Alcaldía les ha impuesto por transitar por la población con exceso de velocidad.

REUNION ASIATICA AUTORIZADA

Por el Departamento de Gobernación ha sido autorizado el asiático Juan Ly, secretario de la Asociación China "Long Say Ly, para que el día 8 del actual celebre una reunión en los altos de la casa San José número 28 con motivo de discutir el Reglamento Social.

MAS OBRAS SIN LICENCIA

El inspector Ramón Pérez Casado ha denunciado al Sr. Jefe del Departamento de Gobernación en la Zona a su cargo se están realizando las siguientes obras sin licencia:

Juan Alonso esquina a Juan Abreu, Luyanó, de la propiedad del señor Emilio Renué.

FUEGOS ARTIFICIALES

El Administrador de Habana Park ha sido autorizado por el Departamento de Gobernación para que durante el día de hoy, domingo, pueda quemar piezas de artificio, en las fiestas que se celebren en dicho espectáculo.

1923

MAGNIFICA APERTURA DE

VERANO

FANTASTICAS CREACIONES

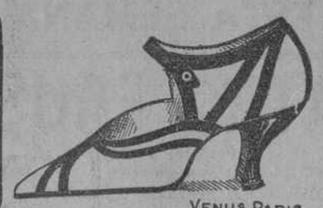

EXCLUSIVOS DE LA

APLANADORA

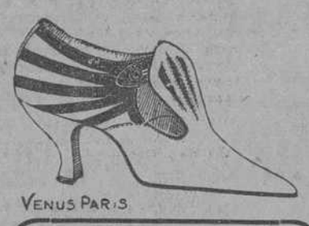

ESTILOS NOVISIMOS

ELEGANTES COMBINACIONES

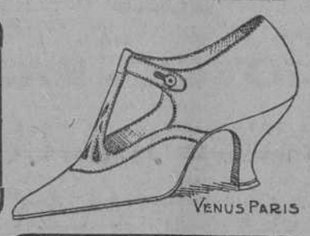

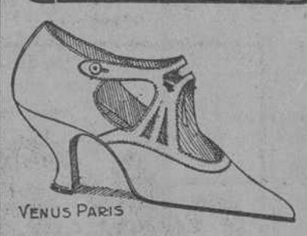

PRECIOS BARATISIMOS

LA APLANADORA

REINA Y BELASCOAIN

La Peletería Que Más Barato Vende

c 2276 alt 2d-28

De nuestro estimado colega EL TRIUNFO.

Las Nuevas Orientaciones de la Compañía General de Fomento, S. A.

Como deseábamos conocer directamente las nuevas orientaciones que la muy solvente institución de crédito: Compañía General de Fomento está siguiendo, nos personamos en la oficina central de la Compañía, sita en el moderno y suntuoso edificio de Padre Varela (antes Belascoaín) número cincuenta y cuatro, donde fuímos recibidos cortesmente por el Director monsieur Juaquimove, el cual nos informó, que: la Compañía entre otras adquisiciones había adquirido la absoluta propiedad de la finca rústica "SAN MARCOS" en el Municipio de San Luis, provincia de Pinar del Río, pero, que hasta ahora no había podido dedicarse con la actividad que consagra a todos los asuntos la Compañía, porque a su regreso de la provincia de Camagüey, se encontró que lo esperaban para otros negocios importantes. —Y esas ofertas de negocios que se nos hacen, se sabe es, porque la Compañía tiene acordado emplear continuamente las utilidades líquidas que resultan después de reforzar sus reservas de efectivo, en la compra de fincas, ya urbanas, ya rústicas, y ese acuerdo es lo que hace que pueda emprender la construcción de casas en Camagüey, Morón, Chambas, Ciego de Avila y otras localidades de la Isla, por cuenta de suscriptores de la Compañía.

—A toda esa labor, continuó monsieur Juaquimove, se une el préstamo de sesenta mil dólares, que se ha pedido a la Compañía de la provincia de Matanzas, préstamo que ha obligado al departamento legal de la Compañía a estudiar documentos y seleccionar garantías; pero ya para satisfacción de la Compañía, todos esos asuntos están muy bien encarrilados, y pronto me trasladaré al interior de la República a impulsar los trabajos preliminares, y si hoy no he salido para el interior de la Isla, es porque desde ayer estamos pagando los cupones vencidos del primer trimestre de este año y muchos suscriptores de Bonos de Capitalización no quieren efectivo, desean emplear en nuevas suscripciones el interés que sus cupones han producido, otros nos piden les giremos a plazas mercantiles de Europa el importe de los cupones, todo lo cual nos obliga a diferentes operaciones que demandan tiempo.

En efecto, en aquel momento en que departíamos con monsieur Juaquimove, la oficina estaba llena de personas de distintas clases sociales, a las que se les atendía afablemente.

Volvimos a tratar sobre la finca "San Marcos", y el Director nos dijo: —Por ante el Notario Doctor Juan A. Lliteras de esta capital, la Compañía General de Fomento adquirió en venta real la muy valiosa finca "San Marcos", situada en el Término Municipal de San Luis, el más fértil y rico de la provincia de Pinar del Río. Esa finca, hoy de la propiedad de la Compañía General de Fomento, es, según opinión autorizada del competente Ingeniero Agrónomo Doctor Augusto Fornagueras, oipniones de la localidad y el dictamen de otros reconocidos agrónomos, como el competente Ingeniero doctor Benito García Vázquez, es de las mejores fincas de aquella comarca, pues está regada por los ríos: San Luis, Eco, Corojo Seco; cruzada por el ferrocarril de Pinar del Río a San Juan y Martínez con el que linda por el rumbo Oeste, y bañado por el mar del Sur; esa topografía y distintas clases de amenos terrenos han hecho de aquella comarca un emporio de riqueza, aun no del todo explotado. La finca "San Marcos" está en el antiguo y ya hoy delindado realengo Barbacoas que desde tiempo atrás decía hay minerales de distintas naturalezas encontrándose mucha sílice, cuarzo, propios para la fabricación del vidrio, "San Marcos" se compone de ciento cincuenta y una caballerías de tierra, con grandes palmares de varias especies, con aguadas, árboles de maderas preciosas y de construcción.

—Dentro de la finca se encuentra la inagotable laguna "Santa María", que la Compañía General de Fomento utilizará para hacer el acueducto que ha de proveer de agua al pueblo de San Luis, para lo cual ya ha realizado los oportunos estudios y trazados.

—Después que la Compañía adquirió la finca, el conocido corredor señor Javier Alberto de Gavaldá, hizo ofertas para comprársela a la Compañía, con el objeto de explotar el palmiche que allí tanto abunda para extraer el aceite que hoy se usa en la perfumería, aprovechando el residuo "palmeto" para la cría de cerdos; pero la Compañía General de Fomento desoyó la proposición de compra porque su deseo y su objeto no son otros, que favorecer al mayor número posible de los habitantes de la Isla, que deseen trabajar y hacerse ricos. Persiguiendo ese ideal ha acordado vender en absoluto dominio parcelas de diferentes cabidad de la finca, dando las mayores facilidades para el pago de ellas y aceptando en pago Bonos de Capitalización o sus cupones vencidos, de la Compañía.

—En estos momentos, el señor Vilató, Presidente de la Compañía, con autorizados químicos está terminando el análisis del agua de la laguna "Santa María", que resulta potable abundante y en buenas condiciones para el acueducto ya planeado.

—El acueducto al pueblo de San Luis será una obra muy beneficiosa, así lo ha reconocido el doctor Herminio Cuervo, persona de bastante cultura que además de su título de farmacéutico posee otros conocimientos científicos, y que al ser elegido para la primera magistratura de la municipalidad de San Luis, queriendo corresponder a la distinción que le ha preocupado en primer lugar de la salud pública y como ésta descansa en la abundancia de una buena agua, ha acogido con entusiasmo la obra del acueducto.

Nos informó también monsieur Juaquimove, que la Compañía General de Fomento tiene en estudio la construcción del acueducto de San Cristóbal.

Monsieur Juaquimove hubiera seguido departiendo con nosotros, pero fué llamado por teléfono para que concurriera a la Notaría del doctor José Elías Jiménez a firmar la escritura por la cual la Compañía, a la señora Teresa Martínez de Henderson le compró la casa que ella se sacara en el sorteo del 28 de febrero último con el contrato que suscribió en el mes de marzo del año pasado.

Muy satisfechos quedamos de la entrevista con el alto personal de la Compañía General de Fomento, y de esa entrevista podemos informar a los lectores de este periódico, que: la laboriosa región vueltabajera gracias a la Compañía General de Fomento tiene ya un medio más de trabajo y por ende un risueño porvenir.

Se venía sintiendo en la provincia de Pinar del Río la necesidad de dividir y subdividir la propiedad rural en pequeñas porciones para que la producción y sus ganancias se repartiera entre muchos principio universal de economía, que en los Estados Unidos de América y en Europa ha dado grandes resultados; y esa división y reparto lo hará la Compañía.

Si a todo esto se añade que la Compañía General de Fomento, venderá sus terrenos de la finca "San Marcos" por el plan de capitalización, se puede asegurar una hermosa situación de prosperidad en el Término Municipal de San Luis en Pinar del Río.

Felicitamos a la Compañía General de Fomento.

c2696 1d-8

La Dicha de su Hogar

Será Perfecta con una Victrola

La máquina parlante de Víctor es el instrumento de música ideal para su hogar. Ella pondrá al alcance de ustedes y de los suyos la música del mundo en todas sus manifestaciones.

La Victrola, soberbio conjunto de perfecciones artísticas, puede ser adquirida por usted en nuestra casa.

A PLAZOS COMODOS Y POR POCO DINERO

ESCRIBANOS HOY PIDIENDO CATALOGOS Y PRECIOS

UNIVERSAL MUSIC & COMMERCIAL Co.

SAN RAFAEL, No. 1. TELEFONO A-2930. HABANA

Nuevo modelo de Victrola, tipo consola. Las tenemos de varios tamaños y precios

SUCURSALES:

Ismael Rosell, Sta. Clara

Amadeo Schettino

Caibarién.

Martínez y Menéndez,

Sagua la Grande.

Plácido Balmaseda

Puerto Padre.

Pronto apertura de una Sucursal en Cienfuegos, en San Carlos 105

Hemos recibido ya el único piano Eléctrico-Autógrato.

"AMPICO"

Gran surtido de rollos para el mismo

PIANOS Y AUTOPIANOS

al contado y

a plazos

TATICA EN LA PLAYA

No creo en cantos de sirena, ni en más Vermouth que el

Vermouth MAGNO

¡El que alegra, pero no emborracha!

CARIBBEAN FILM COMPANY
SERVICIO SEGURIDAD GARANTIA
HABANA CUBA

SEMANA PARAMOUNT

DEL 8 AL 14 DE ABRIL DE 1923

PROGRAMAS DE LOS TEATROS QUE EXHIBEN LAS PRODUCCIONES PARAMOUNT ESTA SEMANA

TRADE MARK Paramount Pictures

CINE INGLATERRA
S. RAFAEL Y CONSULADO
DOMINGO 8
"Los Dos Deberes"
GLORIA SWANSON
LUNES 9
"El Lobo del Mar"
ESPECIAL
MARTES 10
"Alma Aventurera"
ROBERT WARWICK
MIERCOLES 11
"El Beso Robado"
CONSTANCIA BINNEY
JUEVES 12
"El Interior del Cáliz"
ESPECIAL
ROBERT WARWICK
VIERNES 13
LA EDUCACION DE ISABELITA
BILLIE BURKE
SABADO 14
"Raza de Gigantes"
MONTE BLUE

TEATRO TOSCA
JESUS DEL MONTA
DOMINGO 8
"Un Buen Partido"
BEBE DANIELS
LUNES 9
EN PODER DEL ENEMIGO
AGNES AYRES, JACK HOLT
MARTES 10
LA FRONTERA DE LAS ESTRELLAS
THOMAS MEIGHAN
MIERCOLES 11
"Los Dos Deberes"
GLORIA SWANSON
JUEVES 12
EL DETECTIVE DE LA ALDEA
CHARLES RAY
VIERNES 13
"Cuidado con las Mentiras"
WANDA HAWLEY
SABADO 14
"Los Pecadores"
ALICE BRADY

TEATRO TRIANON
VEDADO
DOMINGO 8
CUIDADO CON LAS MENTIRAS
WANDA HAWLEY
LUNES 9
"Dichosas Cartas"
BRYANT WASHBURN
MARTES 10
"Raza de Gigantes"
MONTE BLUE
MIERCOLES 11
"La Vida Fácil"
THOMAS MEIGHAN
JUEVES 12
"Pasión Atávica"
ETHEL CLAYTON
VIERNES 13
"El Beso Robado"
CONSTANCE BINNEY
SABADO 14
EL DETECTIVE DE LA ALDEA
CHARLES RAY

TEATRO FAUSTO
PRADO Y COLON
DOMINGO 8 LUNES 9 MARTES 10
LA VIDA FACIL
POR
THOMAS MEIGHAN Y LILA LEE
MIERCOLES 11 JUEVES 12 VIERNES 13 SABADO 14
EL JOVEN RAJAH
POR
RODOLFO VALENTINO Y WANDA HAWLEY

TEATRO CAMPOAMOR
OBISPO Y ZULUETA
MIERCOLES 11 JUEVES 12 VIERNES 13
EL JOVEN RAJAH
POR
RODOLFO VALENTINO Y WANDA HAWLEY

Cine PARIS
PUENTES GRANDES
LUNES 9: "EL UMBRAL DE LA CONCIENCIA" POR WILLIAM S. HART
SABADO 14: "MACHO Y HEMBRA" Por GLORIA SWANSON, THOMAS MEIGHAN, LILA LEE TEODORE ROBERTS.

TRADE MARK Paramount Pictures
PELICULAS
"PARAMOUNT"
DISTRIBUIDAS EN CUBA POR LA
CARIBBEAN FILM Co.
ANIMAS 18
HABANA
Teléfono A-0200

TEATRO OLIMPIC
VEDADO
DOMINGO 8
"La Cría de Gallinas"
DOUGLAS Mc. LEAN
LUNES 9
EL PEREGRINO APASIONADO
RUBY DE REMER
MARTES 10
"Por un Beso"
WANDA HAWLEY
MIERCOLES 11
"La Vida Fácil"
THOMAS MEIGHAN
JUEVES 12
"La Vida Fácil"
THOMAS MEIGHAN
VIERNES 13
"El Interior del Cáliz"
ESPECIAL
SABADO 14
LA EDUCACION DE ISABELITA
BILLIE BURKE

TEATRO GRAN CINEMA
VIBORA
DOMINGO 8
"Un Buen Partido"
BEBE DANIELS
LUNES 9
EN PODER DEL ENEMIGO
AGNES AYRES-JACK HOLT
MARTES 10
LA FRONTERA DE LAS ESTRELLAS
THOMAS MEIGHAN
MIERCOLES 11
"Los Dos Deberes"
GLORIA SWANSON
JUEVES 12
EL DETECTIVE DE LA ALDEA
CHARLES RAY
VIERNES 13
"Cuidado con las Mentiras"
WANDA HAWLEY
SABADO 14
"Los Pecadores"
ALICE BRADY

TEATRO WILSON
BELASCOAIN Y S. RAFAEL
DOMINGO 8
"Amor Esclavizado"
MAE MURRAY
LUNES 9
"El Lobo del Mar"
ESPECIAL
MARTES 10
"El Beso Robado"
CONSTANCE BINNEY
MIERCOLES 11
LA EDUCACION DE ISABELITA
BILLIE BURKE
JUEVES 12
"Alma Aventurera"
ROBERT WARWICK
VIERNES 13
LA VOZ DE LA JUVENTUD
ESPECIAL
SABADO 14
"Raza de Gigantes"
MONTE BLUE

TEATRO NEPTUNO
NEPTUNO 103
DOMINGO 8
"El Beso Robado"
CONSTANCE BINNEY
LUNES 9
"Raza de Gigantes"
MONTE BLUE
MARTES 10
EL AMIGO DE SU ESPOSO
ENID BENNETT
MIERCOLES 11
LA VOZ DE LA JUVENTUD
ESPECIAL
JUEVES 12
"La Educación de Isabelita"
BILLIE BURKE
VIERNES 13
"La Vida Fácil"
THOMAS MEIGHAN
SABADO 14
"El Lobo del Mar"
ESPECIAL

TEATRO APOLO
JESUS DEL MONTE
DOMINGO 8
EL PEREGRINO APASIONADO
RUBY DE REMER
LUNES 9
CUIDADO CON LAS MENTIRAS
WANDA HAWLEY
MARTES 10
"Pasión Atávica"
ETHEL CLAYTON
MIERCOLES 11
EL DETECTIVE DE LA ALDEA
CHARLES RAY
JUEVES 12
"El Lobo del Mar"
ESPECIAL
VIERNES 13
"Alma Aventurera"
ROBERT WARWICK
SABADO 14
LA NOVELA DE UN MAESTRO
MONTE BLUE

TEATRO RIALTO
PRADO Y NEPTUNO
DOMINGO 8
"Alma Aventurera"
ROBERT WARWICK
LUNES 9
"El Beso Robado"
CONSTANCE BINNEY
MARTES 10
CUIDADO CON LAS MENTIRAS
WANDA HAWLEY
MIERCOLES 11
"Pasión Atávica"
ETHEL CLAYTON
JUEVES 12
LA VOZ DE LA JUVENTUD
ESPECIAL
VIERNES 13
EL AMIGO DE SU ESPOSO
ENID BENNETT
SABADO 14
"El Interior del Cáliz"
ESPECIAL

CINE LARA
PRADO Y VIRTUDES
DOMINGO 8
LA EDUCACION DE ISABELITA
BILLIE BURKE
LUNES 9
"El Interior del Cáliz"
ESPECIAL
MARTES 10
LA VOZ DE LA JUVENTUD
ESPECIAL
MIERCOLES 11
"El Lobo del Mar"
ESPECIAL
JUEVES 12
EL AMIGO DE SU ESPOSO
ENID BENNETT
VIERNES 13
"Raza de Gigantes"
MONTE BLUE
SABADO 14
"La Vida Fácil"
THOMAS MEIGHAN

CINE DORA
CALZADA DE LUYANO
DOMINGO 8
EL PEREGRINO APASIONADO
RUBY DE REMER
LUNES 9
CUIDADO CON LAS MENTIRAS
WANDA HAWLEY
MARTES 10
"Pasión Atávica"
ETHEL CLAYTON
MIERCOLES 11
"El Detective de la Aldea"
CHARLES RAY
JUEVES 12
"El Lobo del Mar"
ESPECIAL
VIERNES 13
"Alma Aventurera"
ROBER WARWICK
SABADO 14
LA NOVELA DE UN MAESTRO
MONTE BLUE

TEATRO IMPERIO
CONSULADO 116
DOMINGO 8
LA VOZ DE LA JUVENTUD
ESPECIAL
LUNES 9
EL AMIGO DE SU ESPOSO
ENID BENNETT
MARTES 10
"El Lobo del Mar"
ESPECIAL
MIERCOLES 11
"Raza de Gigantes"
MONTE BLUE
JUEVES 12
"La Suprema Dicha"
NORMA TALMADGE
VIERNES 13
"La Vida Fácil"
THOMAS MEIGHAN
SABADO 14
"Sangre y Arena"
RODOLFO VALENTINO,

CINE LIRA
INDUSTRIA Y SAN JOSE
DOMINGO 8
"Flor de Lila"
MARY MILES MINTER
LUNES 9
APRENDIENDO EL FRANCES
CHARLES RAY
MARTES 10
"Llovida del Cielo"
THOMAS MEIGHAN
MIERCOLES 11
EL REGRESO DEL RECLUTA
DOUGLAS Mc. LEAN
JUEVES 12
EL PRECIO DEL SILENCIO
ALICE BRADY
VIERNES 13
"La Cría de Gallinas"
DOUGLAS Mc. LEAN
SABADO 14
"Su Esposa Parisién"
ENID BENNETT

TEATRO ROOSEVELT
CALZADA DEL CERRO
DOMINGO 8
EL DETECTIVE DE LA ALDEA
CHARLES RAY
LUNES 9
"Por un Beso"
WANDA HAWLEY
MARTES 10
LA NOVELA DE UN MAESTRO
MONTE BLUE
MIERCOLES 11
CUIDADO CON LAS MENTIRAS
WANDA HAWLEY
JUEVES 12
"Dichosas Cartas"
BRYANT WASHBURN
VIERNES 13
"Pasión Atávica"
ETHEL CLAYTON
SABADO 14
"Los Dos Deberes"
GLORIA SWANSON

CINE EDISON
CALZADA DEL CERRO
DOMINGO 8
"Pasión Atávica"
ESTHEL CLAYTON
LUNES 9
LA NOVELA DE UN MAESTRO
MONTE BLUE
MARTES 10
EL DETECTIVE DE LA ALDEA
CHARLES RAY
MIERCOLES 11
"La Cría de Gallinas"
DOUGLAS Mc. LEAN
JUEVES 12
"El Beso Robado"
CONSTANCE BINNEY
VIERNES 13
"Los Dos Deberes"
GLORIA SWANSON
SABADO 14
CUIDADO CON LAS MENTIRAS
WANDA HAWLEY

Cine Tropical
CASA BLANCA
DOMINGO 8
EL PRESIDIARIO
DOUGLAS MC'LEAN, DORIS MAY
MARTES 10
LA CUNA DEL VALOR
WILLIAM S. HART
JUEVES 12
MISTERIO DEL CUARTO AMARILLO
REPARTO ESPECIAL
SABADO 14
MANOS BLANCAS
HOBART BOSWORTH

Cine Méndez
REPARTO MENDOZA
DOMINGO 8
POR UN BESO
WANDA HAWLEY
MARTES 10
LOS DOS DEBERES
GLORIA SWANSON
JUEVES 12
EN PODER DEL ENEMIGO
AGNES AYRES
SABADO 14
PASION ATAVICA
ETHEL CLAYTON

CINE FLORENCIA
S. LAZARO Y S. FRANCISCO
DOMINGO 8
"Que Siga el Baile"
MAE MURRAY
LUNES 9
"Un Buen Partido"
BEBE DANIELS
MARTES 10
"Los Pecadores"
ALICE BRADY
MIERCOLES 11
UN HOMBRE DE CORAZON
ROBERT WARWICK
JUEVES 12
EL UMBRAL DE LA CONCIENCIA
WILLIAM S. HART
VIERNES 13
"Por un Beso"
WANDA HAWLEY
SABADO 14
"Llovida del Cielo"
THOMAS MEIGHAN

CINE ESMERALDA
CUATRO CAMINOS
DOMINGO 8
EL DETECTIVE DE LA ALDEA
CHARLES RAY
LUNES 9
"Por un Beso"
WANDA HAWLEY
MARTES 10
LA NOVELA DE UN MAESTRO
MONTE BLUE
MIERCOLES 11
CUIDADO CON LAS MENTIRAS
WANDA HAWLEY
JUEVES 12
"Dichosas Cartas"
BRYANT WASHBURN
VIERNES 13
"Pasión Atávica"
ETHEL CLAYTON
SABADO 14
"Los Dos Deberes"
GLORIA SWANSON

CINE MAXIM
PRADO Y ANIMAS
DOMINGO 8
LA NOVELA DE UN MAESTRO
MONTE BLUE
LUNES 9
"La Cría de Gallinas"
DOUGLAS Mc. LEAN
MARTES 10
"Flor de Lila"
MARY MILES MINTER
MIERCOLES 11
DICHOSA ADOLESCENCIA
LEWIS SARGENT
JUEVES 12
"Carne de Presidio"
THOMAS MEIGHAN
VIERNES 13
LA PRINCESITA REBELDE
DOROTHY GISH
SABADO 14
"Por un Beso"
WANDA HAWLEY

CINE HATUEY
DOMINGO 8
EL UMBRAL DE LA CONCIENCIA
WILLIAM S. HART
LUNES 9
EL DETECTIVE DE LA ALDEA
CHARLES RAY
MARTES 10
DICHOSA ADOLESCENCIA
LEWIS SARGENT
MIERCOLES 11
"Por un Beso"
WANDA HAWLEY
JUEVES 12
LA NOVELA DE UN MAESTRO
MONTE BLUE
VIERNES 13
"Dichosas Cartas"
BRYANT WASHBURN
SABADO 14
"El Peregrino Apasionado"
RUBY DE REMER

CINE STRAND
PARQUE DE TRILLO
DOMINGO 8
"Los Pecadores"
ALICE BRADY
LUNES 9
"Alma Aventurera"
ROBERT WARWICK
MARTES 10
"Un Buen Partido"
BEBE DANIELS
MIERCOLES 11
"Dichosas Cartas"
BRYANT WASHBURN
JUEVES 12
UN HOMBRE DE CORAZON
ROBERT WARWICK
VIERNES 13
"Llovida del Cielo"
THOMAS MEIGHAN
SABADO 14
EL UMBRAL DE LA CONCIENCIA
WILLIAM S. HART

CINE EDEN
DOMINGO 8
"La Cuna del Valor"
WILLIAM S. HART
LUNES 9
"Amor Esclavizado"
MAE MURRAY
MARTES 10
"Juanito Miseria"
BRYANT WASHBURN
MIERCOLES 11
LA PRINCESITA REBELDE
DOROTHY GISH
JUEVES 12
"Un Buen Partido"
BEBE DANIELS
VIERNES 13
UN HOMBRE DE CORAZON
ROBERT WARWICK
SABADO 14
"Algo en que Pensar"
GLORIA SWANSON

Cine Mil Flores
REGLA
DOMINGO 8
SANGRE Y ARENA
RODOLFO VALENTINO, LILA LEE
MARTES 10
LA CASA CON VENTANAS DE ORO
WALLACE REID
MIERCOLES 11
CALDERILLA
CHARLES RAY
JUEVES 12
EL AMIGO DE SU ESPOSO
ENID BENNETT
VIERNES 13
COLEGIO DE SEÑORITAS
WALLACE REID

Cine Céspedes
REGLA
DOMINGO 8
SANGRE Y ARENA
RODOLFO VALENTINO, LILA LEE
LUNES 9
LOS PECADORES
ALICE BRADY
MARTES 10
UN HOMBRE DE CORAZON
ROBERT WARWICK
MIERCOLES 11
UN BUEN PARTIDO
BEBE DANIELS
JUEVES 12
LLOVIDA DEL CIELO
THOMAS MEIGHAN
VIERNES 13
EL UMBRAL DE LA CONCIENCIA
WILLIAM S. HART
SABADO 14
EN PODER DEL ENEMIGO
AGNES AYRES

Cine Cesarina
LUYANO
LUNES 9
MISTERIO DEL CUARTO AMARILLO
REPARTO ESPECIAL
MIERCOLES 11
APRENDIENDO FRANCES
CHARLES RAY
JUEVES 12
EL COBARDE
DUSTIN FARNUM
SABADO 14
SANGRE Y ARENA
RODOLFO VALENTINO, LILA LEE

EL 80%
DE LOS TEATROS EXHIBEN PELICULAS
PARAMOUNT

CINE TOM MIX
DOMINGO 8
"Llovida del Cielo"
THOMAS MEIGHAN
LUNES 9
UN HOMBRE DE CORAZON
ROBER WARWICK
MARTES 10
EL UMBRAL DE LA CONCIENCIA
WILLIAM S. HART
MIERCOLES 11
"El Lirio Dorado"
MAE MURRAY
JUEVES 12
LA PRINCESITA REBELDE
DOROTHY GISH
VIERNES 13
LA CASA CON VENTANAS DE ORO
WALLACE REID
SABADO 14
"El Misterio del Cuarto Amarillo"
ESPECIAL

CINE ROJO
DOMINGO 8
"Que Siga el Baile"
MAE MURRAY
LUNES 9
"Llovida del Cielo"
THOMAS MEIGHAN
MARTES 10
"La Cría de Gallinas"
DOUGLAS Mc. LEAN
MIERCOLES 11
EL UMBRAL DE LA CONCIENCIA
WILLIAM S. HART
JUEVES 12
"Por Un Beso"
WANDA HAWLEY
VIERNES 13
"La Novela de un Maestro"
MONTE BLUE
SABADO 14
"Amor Esclavizado"
MAE MURRAY

TEATRO PRINCIPAL
MARIANAO
DOMINGO 8
EN PODER DEL ENEMIGO
AGNES AYRES
LUNES 9
LA EDUCACION DE ISABELITA
BILLIE BURKE
MARTES 10
"Dichosas Cartas"
BRYANT WASHBURN
MIERCOLES 11
LA NOVELA DE UN MAESTRO
MONTE BLUE
JUEVES 12
"Los Dos Deberes"
GLORIA SWANSON
VIERNES 13
"El Detective de la Aldea"
CHARLES RAY
SABADO 14
"La Cría de Gallinas"
DOUGLAS Mc. LEAN

NOTICIAS DEL PUERTO

El "Holsatia"

Procedente de Veracruz llegó ayer tarde el vapor alemán "Holsatia" que trajo carga general y pasajeros entre ellos los señores Y. Rouro del Castillo y familia, cónsul de Cuba en Veracruz, el médico doctor Carlos E. Kohly y señora, señor Federico Santo Tomás y familia, F. Bracour, Adolfo Morales, y otros.

Este vapor saldrá esta tarde para España con carga general y pasajeros.

El Governor Cobb

El vapor americano Governor Cobb llegó ayer tarde de Key West con carga general y 50 pasajeros.

Embarcarán en este vapor los señores Robert W. Fowder y señora; Manuel Fernández; Manuel Pinedo; Ramón Menéndez; Ladislao Menéndez; Hipólito Rodríguez; José Pintos; Eugenio Malvín y señora; Cristóbal Braco y otros.

La recaudación

La Aduana de la Habana recaudó ayer la cantidad de $52.637.01.

El Sea King

Con un lanchón a remolque llegó de Pensacola el remolcador americano Sea King.

El Estrada Palma

El ferry Estrada Palma llegó de Key West con 26 wagones de carga general.

Salidas de ayer

Ayer salieron los siguientes vapores: el inglés Halkola, para New York; el Heredia, para Cristóbal; el holandés Jam, para Caibarién; el Lake Sabus para New Orleans; el Cuba, para Key West; el Pastores, para Cristóbal; el Siglo, para New Orleans; el Estrada Palma para Key West; el West Chatala, para Pensacola; el Orizaba, para New York; el Bryssel para Baltimore.

Los que se esperan

Se esperan los siguientes vapores: de New Orleans el Santa Marta y el Chalmette; el Siboney de Nueva York; el Ulúa de Nueva York.

Una Fuente de Fuerza

La ciencia revela que el Aceite de Hígado de Bacalao es una fuente prolífica de vitamines y que su uso hace crecer el niño normalmente. La

EMULSION de SCOTT

compuesta del Aceite más rico y puro de Noruega, nunca falla en su misión de nutrir y fortificar.

Compre la legítima Emulsión de Scott.

— Scott & Bowne, Bloomfield, N. J. —

TAMBIEN FABRICANTES DE LAS TABLETAS KI-MOIDS (MARCA REGISTRADA) PARA INDIGESTION

"Gets-It"

Segura Exterminacion De Callos

"Gets-It" Segura Muerte de Callos

Toda clase de callos y callosidades se rinden a "Gets-It" y se desprenden inmediamente. Unicamente unos cuantos segundos y dos ó tres gotas, son necesarios para eliminar el dolor. Vaya a su farmacia hoy mismo, y pida una botella de "Gets-It."

Fabricado por E. Lawrence & Co., Chicago, E. U. A.

PANADEROS

A PLAZOS E INSTALADOS vendemos:

AMASADORAS, SOBADORAS, GALLETERAS, BATIDORAS, MOTORES, ETC.

Tostadores de Café de Bola y "RAPIDO IDEAL"; Molinos para Café y Maíz; Máquinas para Fábricas de Aguas Minerales, Refrescos y Licores; Plantas Eléctricas y de Hielo

Seeler Euler Co., S. A.

OBRAPIA, 5 HABANA TELEFONO: M-6980.

Anuncio TRUJILLO MARIN.

RECORRIENDO ESPAÑA

Esta obrita, es producto de las observaciones del escritor señor Fernando Caamaño, en su último viaje por dicha nación.

Es una verdadera guía, hecha por un observador imparcial, que cuenta sin rodeos todo lo que vió, y que resulta a la vez útil y curiosa. Util puesto que tiene páginas llenas de curiosidades y atractivos que deben ver y conocer los que viajan, acompañando para el caso una hoja con planos y panoramas de algunas provincias, un plano de los ferrocarriles, notas de precios de billetes para recorrer distancias por las distintas líneas férreas, relación de balnearios y otros detalles, convenientes para los turistas. Se vende a $1.50 el ejemplar con sus planos en la casa Roma, de Pedro Carbón. Habana y O' Reilly.

Como complemento de esta obra, pueden adquirirse en la misma los conocidos Portfolios Artísticos de vistas de España, de forma que son una y otros, puede el viajero recorrer toda España, sin necesidad de cicerone.

El precio de los portfolios es el de 20 centavos cada uno.

LE CONVIENE A USTED COMPRAR SU TRAJE EN

ALBION

MODELOS ELEGANTISIMOS

PRECIOS INCOMPARABLES

TRAJES DE PALM-BEACH A

$15.50

TRAJES DE SEDA CHINA A

$25.00

ALBION

(LA CASA DE LOS ELEGANTES)

AVENIDA DE ITALIA Y DRAGONES

TELEFONO M-4228

c2712 2d-8

Impurezas de la Sangre Afecciones Sifilíticas

JARABE DEPURATIVO DEL Dr. J. GARDANO

Curación Científica Garantizada

DE TODA CLASE DE LLAGAS, ULCERAS Y TUMORES, ESCROFULAS, HERPES, ECZEMAS, MANCHAS SIFILITICAS, POR GRAVES O REBELDES QUE SEAN.

SARRA; JOHNSON; TAQUECHEL; AMERICANA Y BOTICAS.

4492 alt. 31 Ab.

CASACARTER, S. A.-HABANA

JAGUEY 2, Santiago de Cuba-OBRAPIA 61, Habana, TELF. A-5883

ARADOS "HERCULES"

CULTIVADORES "HERCULES"

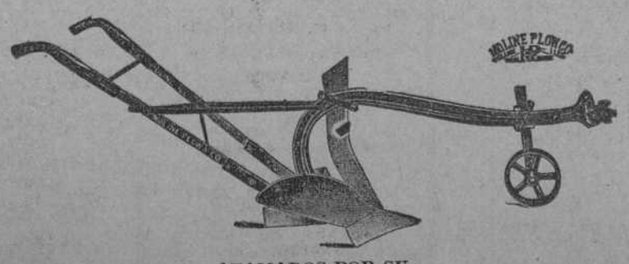

AFAMADOS POR SU CALIDAD

VENTAJOSOS POR SUS PRECIOS

INMEJORABLES EN SU SERVICIO

P. 1d-8

ULTIMAS NOVEDADES LITERARIAS

GUIDO DE VERONA.—Sueltate la trena María Magdalena. Novela de costumbres españolas. Traducción directa del italiano. 1 tomo rústica . . . . $ 1.00

EL CABALLERO AUDAZ.—Horas cortesanas. Novela. 1 tomo rústica. . . . . $ 1.00

EMELIO CASTELAR.—Historia de un corazón. Novela. 1 tomo rústica . . . . . $ 1.00

EMILIO CASTELAR. — Ricardo. Novela. Segunda parte de "Historia de un corazón. 1 tomo rústica. . . . . $ 1.00

P. FROMENT.—La Hechicerita. Novela para señoritas. (Biblioteca Carmina). 1 tomo rústica. $ 0.80

CLAUDIO SAINT-OGAN. — Las secuestradas. Novela para señoritas. (Biblioteca Carmina). 1 tomo rústica . . . . . $ 0.80

ROBERT W. CHAMBERS. — La modelo. Historia de los amores de una joven hermosa y delicada, que se entrega a esta profesión llevada de noble deseo de alternar con hombres inteligentes, e inspira a uno de ellos un profundo sentimiento. 1 tomo en rústica. . . . . $ 1.00

M. MARYAN.—Por un dote. Preciosa novela de costumbres. (Biblioteca Moderna de Novelas Selectas.) 1 tomo en tela. $ 0.80

M. FLORAN.—El destino de Jacques. Novela. (Biblioteca Moderna de Novelas Selectas.) 1 tomo en tela. . . . . $ 0.80

BIBLIOTECA LILIPUT.— Figuran en esta Biblioteca las páginas selectas de los mejores autores, formando volúmenes magnificamente impresos, encuadernados en piel fina y con cantos dorados, siendo su volumen a propósito para llevarlos en el bolsillo y poderlos leer en el tranvía o en el paseo.

Volúmenes publicados:

BOLIVAR.—Páginas literarias.

RICARDO PALMA.—La limeña. Novela.

CAMPOAMOR.—Doloras escogidas.

RUBEN DARIO.—Poesías épicas.

RUBEN DARIO.— Poesías líricas.

E. GONZALEZ MARTINEZ. — Poemas selectos.

J. S. CHOCANO.—Poesías selectas.

RODO.—Parabolas.

JOSE MARTI.— Madre América Selección de pensamientos.

NAPOLEON.—Pensamientos.

M. GUTIERREZ NAJERA.—Cuaresma del Duque Job. Precio de cada tomito. . . . . $ 0.90

JUAN PEREZ ZUSIGA.—Cuatro cuentos y un cabo. Cinco novelas festivas. 1 tomo en rústica. . . . . $ 0.80

GUY DE CHANTEPLEURE. — La Prometida de Abril. Novela. 1 tomo rústica. . . . . $ 0.80

JEANNE DE COULOMB. — La prueba del fuego. Novela. 1 tomo rústica. . . . . $ 0.80

JEANNE DE COULOMB. — Alma dormida. Novela. 1 tomo rústica . . . . . $ 0.80

ANDREA VERTIOL.— El yate amarrado. Novela. 1 tomo rústica. . . . . $ 0.80

VALENTIN DE PEDRO. — El arlequín azul. Novela interesante socialista. 1 tomo rústica. . . . . $ 1.00

HENRI BERAUD.— El martirio del obeso. Novela a la que se le ha concedido el Premio Goncourt de 1922. 1 tomo rústica. $ 1.00

V. GARCIA MARTI.—Del vivir heroico y del mundo interior. Ensayos literarios. 1 tomo rústica. . . . . $ 0.80

WILLY et PAUL MAX.—La mujer desnuda. Novela bufa parisien. 1 tomo en rústica. . . $ 0.80

RENATO MARA.—Batuala. Verdadera novela de negros. 1 tomo rústica. . . . . $ 0.80

PAUL BUORGET.— Anomalías. Novela. (La Novela Literaria.) 1 tomo. . . . . $ 0.80

HUYSMANS.—Las hermanas Vatard. Novela. (La Novela Literaria.) 1 tomo. . . . . $ 0.80

MARCELO PROUST.—A la sombra de las muchachas en flor. Novela. 2 tomos. . . . . $ 2.00

ALEJANDRO KUPRIN. — El Duelo. Novela. (Biblioteca de autores célebres. 1 tomo rústica. . . . . $ 1.00

GRAZIA DELEDDA. — La niña robada.— La vuelta del hijo. Dos novelas. (Biblioteca de Autores célebres). 1 tomo rústica $ 0.90

JEANNE DE COULOMB. — El camino de Ronda. Novela. 1 tomo rústica. . . . . $ 0.80

LIBRERIA "CERVANTES" DE RICARDO VELOSO

GALIANO 62 (Esquina a Neptuno). Apartado 1115. Teléfono A-4958. HABANA

Ind. 10.t

El DIARIO DE LA MARINA lo encuentra usted en cualquier población de la El DIARIO DE LA MARINA

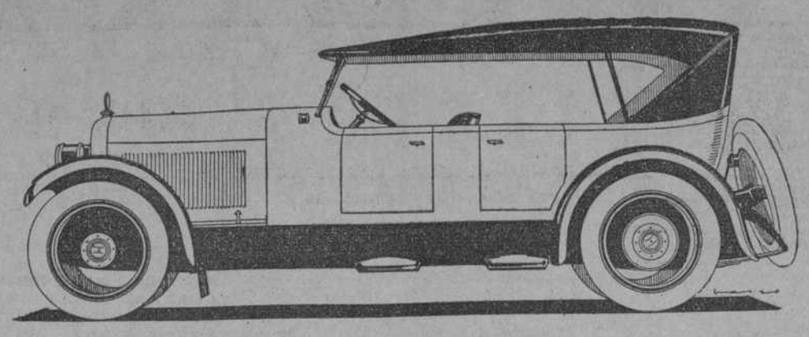

"CHANDLER"

Con el nuevo motor PIKES PEAK, el fenómeno increíble

$2.850

TIPO 7 PASAJEROS

Con su bárbara potencia sube en tercera la loma más empinada del mundo como si fuera en llano, sin cancaneo ni trepidación. Lo que hace su motor sería un prodigio increíble en coches del más alto precio. Pero a pesar de su mayor potencia, el motor Pikes Peak es más económico y en esto consiste su mayor triunfo.

El modelo Royal Dispatch, con cuero español legítimo, seis ruedas de disco, porta-equipajes, pintura especial, etc., es el coche más lujoso y mejor equipado que se fabrica actualmente.

J. ULLOA & COMPAÑIA

Agentes de los automóviles Estrella, Durant, Cleveland, Chandler, Renault y Packard y de los camiones Packard y Federal.

PRADO, 3, 5 Y 7. Teléfono M-7951, (Centro Privado)

Estación de servicio y venta de repuestos, Cárcel 19.

CONSERVAS "ALBO"

PESCADOS Y MARISCOS

SANTOÑA (ESPAÑA)

Suscríbase al DIARIO DE LA MARINA"

SUSCRIBASE A

"RADIO GRAFICO"

UNICA PUBLICACION EXCLUSIVA DE RADIO QUE SE EDITA EN CUBA

Mande este anuncio, su nombre, dirección y DOS pesos, en giro postal o check y recibirá desde el primer número que acaba de aparecer y ya se vende en toda la República.

"RADIO GRAFICO"

APARTADO 1747. HABANA.

c2724 1d-8

VERANO

ABRIL 1923

EMPIEZA LA TEMPORADA, VISITENOS Y ENCONTRARA LOS TRAJES QUE NECESITE A PRECIOS MUY BARATOS

OBISPO 65 Y MONTE 347

LA SOCIEDAD

AMERICA ADVERTISING A-9638.

HACIENDA, COMERCIO INDUSTRIA, AGRICULTURA Y NAVEGACION

MANIFIESTOS

MANINIESTO 2011
Vapor inglés Santa Ulalia, capitán Lee, procedente de Sagua, consignado a Dufau Commercial Co.

PARA NEW YORK
Por los Centrales siguiente:
Resulta 3.955 sacos azúcar.
Resolución 3.400 idem idem.
Santa Lutgarda 4.064 id. id.

Vapor noruego Frednes, capitán Mathinsen, procedente de Mobila Ala., consignado a Munson S. Line.
VIVERES:
Barraqué Maciá Co. 300 sacos harina.
A. Clarent 25 id. id. no vienen.
O. Mestre Co. 650 id. id. (300 menos).
R. J. León 300 id. id. no vienen.
Cruz y Salaya 25 cajas guisantes.
J. Calle y Co. 50 id. id.
Muñiz y Co. 125 id. id.
Caballin y Co. 200 cajas melocotones.
Eppinger Evelter 1.000 sacos avena.
A. E. León 670 cajas leche.
C. Labra (Cienfuegos) 50 cajas guisantes.
A. G. Ramos (Cienfuegos) 50 id. id.
A. Campbell 1 caja máquinas (no vienen).
Compañía M. Central 60 b. seda (4 menos).
V. G. Mendoza 4 bultos tela.
G. Pedroarias Co. 67 bultos vidrio.
A. R. Langwith 9 cajas juguetes y vidrio.
Busto y Rafael 115 bultos latas y accesorios.
R. Karman 31 cajas lámparas y accesorios.
Coca Cola y Co. 20 huacales letreros.
E. Rodríguez 15 cajas accesorios lámparas.
García Capote y Co. 12 barriles vasos.
J. Zabala 112 cajas lámparas.
B. Barrié 12 id. id.
Inter Electrical Co. 23 id. id.
M. Palmeiro 18 id. id.
M. A. Bueno 19 id. id.
J. Romero 40 id. id.
M. Montes 50 cajas accesorios.
I. Shipley Co. 96 tambores cloruro.
Méndez Co. 22 bultos vidrio.
Viuda Humara Lastra 29 id. id.
Otaolarruchi Co. 26 id. id.
D. Sales Corporation 6 id. id. no vienen.
E. Rada 1 caja accesorios; no vienen.
Compañía de Aguas Minerales 50 idem idem.
National Perfumería 17 cajas botellas.
Pomar Chao Co. 21 b. vidrio.
P. Alvarez 4 id. id.
C. de la Torre 3 cajas brochas.
DROGAS:
T. F. Turull Co. 75 bultos acido.
E. Lecours 13 id. id. 1 caja muestras 26 id. accesorios.
Droguería Johnson 8 cajas botellas.
J. T. Medina 25 cilindros amoniaco.
M. Sánchez 1 caja instrumentos (no vienen).
A. Domínguez 2 id. id. no vienen.
TALABARTERIA:
Incera Co. 1 caja badanas.
M. Varas Hermano 1 id. id.
Díaz Alvarez 50 fardos almohadillas.
F. Palacio Co. 25 id. id.
F. Pérez 4 cajas camisas.
Daly Hermano 5 id. id.
N. Martínez 1 id. id.
Parajón Celis y Co. 8 id. id.
M. Plat 2 id. id. 2 id. ropa.
S. Zoller 36 id. id.
Sánchez Valle y Co. 2 id. tejidos.
Revilla Inglés y Co. 1 id. id.
FERRETERIA:
I. Martínez 247 bultos hierro.
Vallejo Steel 2.275 id. id.
Garín y Gonzále z2 id. id.
E. Rentería 155 huacales filtros.
F. Maseda 2 bultos accesorios.
Suárez y Soto 2 cajas brochas; 31 barriles vidrio.
M. Rico 12 barriles accesorios (no vienen).
Pons y Co. 5 bultos efectos sanitarios.
E. S. Bagley 62 barriles vidrio (no vienen).
J. Aguilera y Co. 10 id. accesorios.
J. S. Gómez y Co. 6 id. id.
Guitian y Barbeito 1.000 rollos techado.
J. Fernández Co. 500 d. id.
F. Carmona 550 id. id.
Araluce Alegría Co. 198 bultos hierro.
J. Alió Co. 50 id. id.
U. Elorriaga 20 fardos lona.
Abril Paz Co. 750 planchas.
Cagigas Hermano 760 barras.
H. O. 150 bultos pintura.
Steel y Co. 2.235 bultos vigas ángulos y barras (554 menos).

MANIFIESTO 2013
Vapor noruego Chilstian Kroch, capitán Hamre, procedente de Sagua, consignado a A. J. Martínez.
PARA SAVANAAH
Por los Centrales:
Santa Lutgarda 1.642 sacos de azúcar.
Santa Teresa 7.067 id. id.
Santa Rosa 351 id. id.

MANIFIESTO 2014
Vapor americano Heredia, capitán Thompson, procedente de New Orleans consignado a W. M. Daniels.
VIVERES:
Cudahy Pack Co. 400 cajas huevos; 10 cajas cartones.
E. y Compañía 560 sacos arroz.
Miranda y Gutiérrez 318 id. id.
Orts y Co. 603 id. id.
Galbán Lobo Co. 340 id. id.
M. Nazábal 660 id. id.
Wilson Co. 100|3 manteca.
Morris y Co. 79 huacales jamón.
FORRAJE:
A. Mon y Hermano 330 sacos maiz.
Berrueta Co. 300 id. id.
B. Fernández y Co. 2.450 id. afrecho.
Suárez González Co. 13 rollos lona.
Diez y Fernández 1 caja sábanas.
López Río Co. 5 id. id.
MADERAS:
S. Massana 1.100 atados duelas.
M. Caparó 380 rollos papel.
Sinclair Cuban Oil 70 barriles aceite.
Satnarrana Spring Co. 50 huacales botellas.
E. Sarrá 1 caja vendajes.
Compañía de Autos 1 caja accesorios 1 auto.
J. A. Díaz 29 huacales cajas vacías.
TALABARTERIA:
Briol Co. 1 bulto cuero.
F. Palacio Co. 7 fardos id.
T. Cagigas 5 cajas calzado.
D. Varas Hermano 3 fardos cuero.
P. Chacón 7 cajas calzado 2 idem anuncios.

MANIFIESTO 2015
Vapor americano Cuba, capitán White, procedente de Tampa y escalas, consignado a R. L. Brannen.
DE TAMPA
PESCADO:
Compañía de Pesca 14 barriles serruchos.
J. Echandy 5 cajas id.
S. Ricardi 163 cajas marrones.
L. Genover 1 auto.
Compañía de Pesca Mediavilla 4 atados efectos de uso.
DE KEY WEST
A. Ríos 19 cajas serruchos.
MISCELANEAS:
R. L. Brannen 1 bulto efectos de escritorio.
J. M. Tarafa 1 caja accesorios.
Int. Drug Store 4 idem drogas.
Droguería Johnson 1 id. id.
Baranda Tosal 1 caja efectos.
W. H. Miller 1 id. id.
E. F. Varona 1 id. aparatos.
Am. E. Radio Co. 1 idem accesorios.
M. G. Salas 2 idem aparatos.
La New York 1 id. ropa.
Seeler E. Co. 1 caja magnetos.

MANIFIESTO 2016
Vapor americano Estrada Palma, capitán Harrington, procedente de Key West, consignado a R. L. Brannen.
VIVERES:
Alvare Lanza Co. 756 cajas manzanas.
Gonzále Suárez 13.608 kilos tocino.
J. Varela 2.722 id. id.
F. García Co. 2.268 id. id.
F. García Co. 2.268 id. id.
I. Sierra 2.268 id. id.
Armour Co. 100 tercerolas manteca; 250 sacos abono.
M. D. Kenton 9 cajas carne 25 tercerolas manteca.
Muñiz Co. 50 cajas menudos.
Isla Gutiérrez Co. 500 sacos harina.
J. Castellanos 400 cajas huevos.
MISCELANEAS:
J. Fernández Co. 525 piedras de amolar.
Araluce Alegría Co. 900 id. id.
Central Resolución 500 sacos barro.
Tropical 115.053 botellas 109 cajas malta.
F. de Hielo 750 sacos id.
Tarruell Co. 920 sacos cemento.
J. Aguilera Co. 36.000 ladrilols.
J. Pennino 86 planchas mármol.
Barañano Gorostiza Co. 419 cajas vidrios.
Liquido Carbónico 376 cilindros ácido.
J. Ulloa Co. 4 autos.
Ford Motor 7 id. 2 cajas accesorios.
Universal Musical 4 pianos.
P. S. Bagley 9 barriles efectos de barro.
V. G. Mendoza 1 caja empaquetaduras 119 piezas acero.
Morgan McAvoy 46 cajas gabinetes.
Cuban Telephone 14 barriles pintura.
GANADO:
Lykes Bros. 175 cerdos.

MANIFIESTO 2017
Lancha americana Four M. S., capitán Knight, procedente de Key West, consignada a Alfonso Senior.
En lastre.

MANIFIESTO 2018
Vapor noruego Karsney, capitán Orpetvet, procedente de Newport, consignado a Munson S. Line.
Havana Coal Co. 3.660 toneladas carbón mineral.

BOLSA AMERICANA

CABLES RECIBIDOS POR EL HILO DIRECTO DE MENDOZA Y CIA.

	Cierre de ayer	Abre	Max.	Min.	Cierre
AMERICAN BEET SUGAR	46				
AMERICAN CAN	98⅝	98⅞	98⅞	97½	97¾
AMERICAN CAR FOUNDRY	180				
AMERICAN H. L. PREF		66⅝			66⅝
AMERICAN INTER. COR	31¾	32	32	30⅝	30⅝
AMERICAN LOCOMOTIVE	135½	135¼	135⅞	134⅝	135⅝
AMERICAN SMELTING REFG	64⅛	63⅝	64⅜	64⅛	64¼
AMERICAN SUGAR REFG CO.	80	80			80
AM. SUMATRA TOBACCO					
AMERICAN WOOLEN	103⅝	103⅛	103½	102¼	103¼
AMER. SHIP BUILDING CO.	18¼	18	18⅛	18	18⅛
ANACONDA COPPER MINNING	49⅞	49¾	50	49⅝	50
ATCHISON	101⅞	101⅝			
ATLANTIC GULF AND WEST I.	27⅝	28½	28½	27½	27½
BALDWIN LOCOMOTIVE WORKS	139⅝	139½	140	139¼	140
BALTIMORE AND OHIO	51⅝	51⅛	51¼	51⅛	51⅛
BETHLEMENT STEEL	66	66¼	66⅛	65¾	65¾
CALIFORNIA PET	98⅝	98½	99	98¼	98¾
CANADIAN PACIFIC	149⅝	148¾			148¾
CENTRAL LEATHER	36	35⅝	35⅝	35	35
CERRO DE PASCO	48⅜	48¼			48¼
CHANDLER MOTOR	70¾	70½	71	70½	71
CHESAPEAKE AND OHIO RY	70	69¾			69¾
CH., MILW. ST. PAUL COM.	23	23½	23½	23	23
CH, MILW. ST. PAUL PREF.	39¾	40¼	40¼	40	40
CHIC AND N. W.		81¾	81¾	81⅝	81⅝
C., ROCK I AND P.	33⅞	33½			33½
CHILE COPPER	28½	28⅜	28⅜	28	28
CHINO COPPER	28⅜	28⅜			28⅜
COCA COLA	.7	77	77	76⅞	76⅞
COL FUEL		28			28
CONSOLIDATED GAS	65⅜	65¾	65¾	65½	65½
CORN PRODUCTS	128¼	128⅝	128¼	127⅝	128⅛
COSDEN AND CO.	58½	58⅝	59	58⅛	59
CRUCIBLE STEEL	80	80¼	80½	80	80⅛
CUBAN AMERICAN SUGAR NEW	34⅜	35⅛	35⅛	34½	34⅝
CUBAN CANE SUGAR COM	16¾	16¾	16⅞	16½	16⅝
CUBAN CANE SUGAR PREF	60¾	61⅜	61½	60⅝	60⅝
DAVIDSON	32	31			31
DELAWARE AND HUNDSON	115				
DOME MINES	42¾				42¾
ERIE	11¾	11⅞			11⅞
ERIE FIRST					
ENDICOTT JOHNSON CORP	73¼	73½			73½
FAMOUS PLAYERS	88⅝	88	89½	88	89¼
FISK TIRE	13⅞	14	14	13¾	13¾
GENERAL ASPHALT	49¼	49¼	50⅛	49¼	50
GENERAL MOTORS	14⅞	14⅞			14⅞
GENERAL CIGAR	91¼	91⅝			91⅝
GOODRICH	38½	38¾			38¾
GREAT NORTHERN	74¼	74½	74½	74⅛	74⅛
GUANTANAMO SUGAR	11½	11¼			11¼
ILLINOIS CENTRAL R. R.	113¾				
INSPIRATION		38¼			38¼
INTERNATIONAL PAPRE	53	52¼			52¼
INTERNATL. MER. MAR. COM	10	9⅞			9⅞
INTERNATL. MER. MAR. PREF.	40⅝	40½	40⅝	39	40
INVINCIBLE OIL	18¼	17¾	18	17¾	18
KANSAS CITY SOUTHERN	22	21½	21½	21¼	21¼
KELLY SPRINGFIELD TIRE	58¼	58⅛	58⅝	58	58½
KENNECOTT COPPER	40¾	40¾	40¾	40	40
KEYSTONE	10¼	10⅛			10⅛
LEHIGH VALLEY	64				
LIMA LOCOMOTIVE	73¼	72	72⅞	72	72⅞
LORILLARD (P.) CO.					
LOUISVILLE AND NASHVILLE	141				
MANATI COM.	70¾	70⅞			70⅞
MIAMI COPPER	27½	27¼	27¾	27¼	27¾
MIDVALE ST. OIL	11½	11½	11⅝	11⅝	11½
MIDVALE STEEL	32⅞	32½	32⅝	32¼	32¼
MISSOURI PACIFIC RAILWAY	16⅝	16⅛	16¼	16⅛	16¼
MISSOURI PACIFIC PREF	43¾				
MARILAND OIL	56⅞	57	57¼	55⅝	55⅝
MACK TRUCKS INC.	91⅝	91¾	92¼	91¼	91½
NEV. CONSOL		15⅞			15⅞
N. Y. CENTRAL AND H. RIVER	93¾	93¾	94	93¾	94
N. Y. N. H. AND H.	19¾	19½	19⅝	19⅛	19⅛
NORTHERN PACIFIC	74⅝	75	75⅛	75	75⅛
NATIONAL BISCUIT	42⅝	42⅝	42⅜	42	42⅜
NATIONAL LEAD	131½				
NORFOLK AND WESTERN RY.		110½			110½
PACIFIC OIL CO.		39	39⅝	38⅝	39⅜
PAN AM. PETL. AND TRAN CO.	74⅜	74	74	73½	74
PAN. AM. PETL. CLASE "B"	70⅝	70	70	69½	69¾
PENSYLVANIA	45¾	45⅝	45⅝	45½	45½
PEAPLES GAS	90¾				
PERE MARQUETTE	38	38	38	37½	37½
PIERCE ARROW	12¾				
PRESSED STEEL CAR	68				
PUNTA ALEGRE SUGAR	66	66½	66½	66	66
PURE OIL	28⅝				
POSTUM CEREAL COMP. INC.					
PRODUCERS AND REFINERS OIL	55⅞	56⅛	56½	55⅝	55⅝
ROYAL DUTCH N. Y.	52⅜	52¼	52¼	52⅛	52⅛
RAY CONSOL	14⅝	14⅞			14⅝
RAILWAY STEEL SPRING CO.					
READING	76				
REPUBLIC IRON AND STEEL	63	62½	62½	62⅝	62⅜
REPLOGLE SEEL	27¼	26¾			26¾
ST. LOUIS AND ST. FRANCISCO	24				
SANTA CECILIA SUGAR	3⅞	3¾			3¾
SEARS ROEBUCKK	88	88			88
SINCLAIR OIL CORP	38⅛	37¾	38	37⅝	37½
SOUTHERN PACIFIC	90	91	91	90¾	91
SOUTHERN RAILWAY	33	33¼	33¼	33	33⅛
STEEL AND T. OF AM. PREF.					
STUDBBAKER CORP	123⅞	124¼	124¼	123¼	124¼
STANDARD OIL OF. N. JERSEY	40⅝	40½	40½	40¼	40¼
SO. PORTO RICO SUGAR	60				
SKELLY OIL	33	33⅝	34½	33⅝	34½
TEXAS CO	50¾				
TEXAS AND PAC	24½	25⅛			23⅛
JEWEL TEA	22¼				
TIMKEN ROLLER BEAR CO.	42¼	42⅛	42⅛	41¾	41¾
TOBACCO PROD	83¾	83¾	83¾	83⅝	83⅝
TRANSCONTINENTAL OIL	11⅞	11⅞	11⅞	11¾	11¾
UNION PACIFIC	137	137½			137½
UNITED FRUIT	175				
UNITED RETAIL STORES	82½	82½	82½	82⅛	82½
U. S. INDUSTRIAL ALCOHOL	69½				
U. S. RUBBER	61	60½	61	60¼	61
U. S. STEEL	106⅝	107	107	106¾	106¾
UTAH COPPER	71⅛	71	71½	71	71½
VANADIUN CORP OF, AMERICA	41¼	40½	41	40½	41
WABASH PREF. A.	30½	30⅝			30⅝
WESTERN UNION					
WESTINGHOUSE	59¼	59½	59½	59⅛	59¼
WILLYS OVER	8⅛	8	8⅛	8	8⅛

MOVIMIENTO DE CABOTAJE

ENTRADAS

MANIFIESTO 1277 vapor cubano "Antolín del Collado" capitán Sanchez, procedente de La Fe y escalas, consignado a la Empresa Naviera de Cuba.

DE LA FE

Fernández Grau 44 tercios tabaco.
S de A. González 22 id id
Toraño Co. 58 id id
D Ruisanchez 15 hles. muebles 9 id id.
B Cabeza 8 trozos ceddro.
Galbán Lobo 1 caja ajos.
Co. Destiladora 1|2 pipote envase.

DE ARROYOS

Méndez Méndez Co. 76 pacas tabaco.
B. Avila 20 sacos miraguano.
West India 1 tanque vacío 1 tercerola id.
B. Alvarez 32 cueros 1 caja caudales.

DE DIMAS

Deben Hno. 3 garrafones manteca 3 cajas efectos 1 maletal saco viandas.
Vilarello Co. 41 sacos carbón.
Fernández Co. 1 caja aves.
M Guerra 2 cerdos.
R. Cordero 1 gallo.
A. Montoto 1 saco malangas.

DE RIO DEL MEDIO

F. Alemany 112 sacos carbón.
A. Fuste 385 id id.
C. Caballero 1 caja efectos.
J P 1 id id 1 máquina.

DE SANTA LUCIA

L Taylor 1 caja palomas.
Minas Matahambre, 1 cilindro envase 1 paquete efectos.

DE PUERTO ESPERANZA

J. de la Hoz, 5 reses 4 cerdos.
M Cruz, 4 id id 1 chiva.
The West India 8 barriles vacíos.
Galbán Lobo Co. 9 cajas jabón 1 id. sardinas 1 saco ajos.
R. Iglesias 1 baul ropa.

DE BERRACOS

M. Cruz, 12 cerdos 1 reses.
M. Santos 1 caja huevos 1 saco viandas, 1 caja aves.

DE RIO BLANCO

Llovera Co. 1 caja efectos.
García Co. 1 paquete azafrán
G. García 1 caja calzado.
S. Díaz 1 saco guana.
C. Méndez 1 paquete tabacos.
R. Chavez 2 guanajos.
Piñón Co. 1 caja tomates.

MANIFIESTO 1278 goleta "Emilia" de Santa Lucía. Con carga general.

MANIFIESTO 1279 goleta "Pilar y Antonia" De Río Blanco, con azúcar.

MANIFIESTO 1280 goleta "Margarita" de Río Blanco con azúcar.
MANIFIESTO 1281 goleta "F. Javier" de E. Santo, con carga general.

SALIDAS

MANIFIESTO 1315 goleta "Matilde" para Banes. Lastre.

MANIFIESTO 1316 vapor cubano "Purísima Concepción" para Cuba y escalas.
Con carga general.

LA INDUSTRIA DE MADERAS EN EL BRASIL

El Sr. Enrique Pérez Cisneros, Ministro de Cuba en Río de Janeiro, Brasil, ha participado a la Secretaría de Estado, que el Gobierno de aquel país, con objeto de fomentar y desenvolver la industria de maderas, ha resuelto auxiliarla por medio de préstamos a las empresas y compañías nacionales e industrias idóneas que exploten esa industria.

Los préstamos se harán hasta el valor del 50% de los capitales efectivamente realizados de dichas empresas, mediante garantía hipotecaria, interés de 5% al año y por el plazo de 10 años. El total de los préstamos no deberán exceder de 15 mil contos de reis.

Para amortización del capital e intereses, hasta la final liquidación, los dedudores ingresarán en el Tesoro la suma corrsepondiente al 10% de las transacciones comerciales que efectuaren a partir del plazo de seis meses posteriores a la fecha del préstamo.

Casa Turull

PRODUCTOS QUIMICOS

Sosa Cáustica, Acidos Muriático y Sulfúrico, Sales de todas clases.
Desinfectantes, Insecticidas, Resina, Aguarrás. Creolina, Insectiol.
Aceites de animal, vegetal y de pescado, Grasas y Lubricantes.
Alquitrán, Chapapote, Asfalto, Brea, Pinturas y Barnices.
Ceras, talco, colas y Pegamentos, Anilinas y Colores.
Amoniaco, Azufre, Cloruro de Cal, Acidos, Fosfórito y Acético. Etc.

THOMAS F. TURULL CA.
Muralla 2
Habana
Tel. M- 6985
140 Liberty New York Cable "Turull" — San Pedro 47 B Santiago Tel 2220

EXPORTACIONES

EXPORTACION DE AZUCAR

Vapor americano "Siglo" para New Orleans.
Galbán Lobo Co. para la orden 100 sacos azúcar del ingenio Mercedita, peso neto 148500 kilos valor $17000.40 id. id. del ingenio Niágara, peso neto 5940 kilos valor $580.610 id. id. del central Niágara peso neto 90580 kilos valor $9760.

Vapor americano "H. M. Flagler", para E. Unidos.
Hershey Corp. Co. para Hershey Chocolate Co. 520 sacos azúcar del ingenio Hershey peso neto 75400 kilos valor $7800. Galbán Lobo Co. para la orden. 700 id id del ingenio Providencia peso neto 113950 kilos valor $11900.

Vapor noruego "Cristian Kruhg" 'para New York.
Galbán Lobo Co. para la orden 300 sacos azúcar del ingenio Nuestra Señora del Carmen peso neto 44550 kilos valor $5100.218 idd. id. del ingenio Providencia peso neto 32373 kilos valor $3706. 1000 id id del ingenio Habana peso neto 148500 kilos valor $16000. 1950 id. id. del ingenio Niágara peso neto 289575 kilos valor $30300.

EXPORTACION DE TABACO

Vapor español "Manuel Calvo" para España.
Gener H. para C. Casados 2000 tabacos peso neto 30 kilos valor $350 idem para la Compañía Arrendataria 5000 id peso neto 53 kilos valor $100. 24800 cigarros peso neto 41 kilos valor $86. Romeo y Julieta para H. Gómez 7000 tabacos, peso neto 10 kilos valor $170. Idem para R Villamarin 4012 id peso neto 39 kilos valor $514.40.

Vapor americano "Orizaba" para Mel borne.
R. Fonseca para J. E. Hunt 10000 tabacos peso neto 91 kilos valor $680.

PARA LONDON
R. Fonseca para H G Hould 8400 tabacos peso neto 168 kilos valor $800.

PARA MONTREAL
R. Fonseca para S. Hyman 3250 id. peso neto 44 kilos valor $370.

PARA MONTEVIDEO
E. Fonseca para Fortella Seto 10000 id. peso neto 106 kilos valor $951.

PARA LONDRES
Por Larrañaga para la orden 12000 id. peso neto 186 kilos valor $1515.

PARA INGLATERRA
H. Upmann, para J. Franken 27000 tabacos peso neto 513 kilos valor $3500.

PARA E. UNIDOS
Tropical Express Co. para Porto Rican Express 3000 id. peso neto 19 kilos valor $93.
V. Suárez para la orden 138 barriles 78 pacas, 68 terrcios tabaco.
M A Pellarck para Bayuck Bros 93 pacas id. peso neto 5076 kilos valor $15129.29 idem para Consolidate Cigar 67 barriles id. peso neto 3552 kilos valor $5080.33 95 pacas id. peso neto 4980 kilos valor $6643.07.

PARA INGLATERRA
Arronte Florez para la orden 13000 tabacos peso neto 189 kilos valor $1300.

Vapor americano "Santa Eulalia" para E. Unidos.
Dufau Coma para E. P. Thomas 1 caja con tabaco peso neto 60 kilos valor $1820.

Vapor americano "Cuba" para E. Unidos.
B. Díaz, para la R. Fernández, la Rosa 6 tercios tabaco peso neto 286 kilos valor $1020.

PARA TAMPA
Aixala Co. para M. Bustillo 10 barriles tabaco peso neto 529 kilos valor $774.90
M. A. Pellarck para Integridad Cigar Co. 3 tercios 6 barriles tabaco peso neto 395 kilos valor $21798 idem para J. Arango id 45 tercios id. peso neto 1872 kilos valor $4324.56 idem para J. Arango 16 pacas id. peso neto 845 kilos valor $2450.79 V. Suarez, para la... 23 pacas 26 tercios 5 barriles ta... peso neto 3116 kilos valor $2911.

EXPORTACION DE FRUTAS Y VEGETALES

Vapor inglés "Telea" para E. Unidos.
Havana Terminal para Manniello... 2356 hles. piñas idem para Southern... 2301 toronjas idem para F. Ppolli... 349 di. berenjenas idem par a W. ... ble 1 huacal naranjas.

Vapor americano "Orizaba" para New York.
López P. para H. Herderson 541 ... piñas M. Ledón para W. Indies 12... jas piñas.

Vapor inglés "Toloa" para E. Unidos.
L. E. Gwinn, para D. Griffin 13 ... berenjenas.

PARA NEW YORK
A. Cejudo para la orden 146 btos. ... getales.

PARA E. UNIDOS
Independent Fruit Co. para F. ... linsky 1986 hles piñas 1750 id. id.
Vapor americano "H. M. Flagler" para E. Unidos.
L. E. Gwinn, para H. Shapahire ... caja stomates idem para Mills ... 360 cajas naranjas.

POLIZAS CORRIDAS
Vapor americano "Orizaba" para ... mania.
J. Ruiz para R. Schiz 25 cajas de guayaba.

PARA NEW YORK
A. Muñoz para Warge Rico 1 caja ... tos, idem para Km Braas 1 id id.

PARA E. UNIDOS
V. Pereda para Greek Am. 95 pacas ... ponjas J. E. Zurdos para Am. Sp... 23 balas id. Trepical Express para ... to R. Express 1 caja dulce guayaba ... Co. Litográfica para H. Schwarz ... ja impresos J. H. Rhodes para San... pacas esponjas V. Lavale J. H. Rh... 51 id id J. Fernández para Nati... Sponge 17 id id V. B Sglee para ... Trading 13 btos cobre viejo.
Vapor americano "Siglo" para E. U... dos, Henry Clay, para Gen. Cigar ... jas.
Vapor americano "Cuba" para Tampa. Q. García, para Sabin Co. 8 sacos ... jol.

PARA E. UNIDOS
Co. Manufacturera para la orden ... cajas chocolate I. Pelea para A. Fer... dez 1 caja jamones.

REVISTA DE BONOS

NEW YORK, Abril 7. Por la A. P.

Las ventas de bonos del gobierno de los Estados Unidos en la última hora de la breve sesión del mercado de bonos de hoy, que hizo bajar a la mayor parte de las acciones activas de su cotización alta de ayer fué lo saliente de las transacciones. Las pérdidas fluctuaron entre 2|32 y 9|32 de punto. Los de tos de contribuciones del 13 1|2 y ... del tesoro de 4 1|4 se mantuvieron ... mes. Los bonos de los gobiernos extranjeros siguieron firmes avanzando los del 7 1|2 de Praga 1 1|2 puntos. Los hipotecarios ferrocarrileros estuvieron relativamente encalmados pero firmes. Los del 4 por ciento de Wisconsin Central y los del 4 de Atchison ganaron 1 punto cada una de estas emisiones.

Los de las compañías azucareras se ... tuvieron activos y en buena demanda avanzando los del 8 de Cuba Cane Sugar 2 3|4 puntos. Los del 7 de Virginia Carolina Chemical subieron 1 1|8 puntos, los del 7 1|2 perdieron fracciones. Los de tracción estuvieron en regular demanda y los cambios fueron de poca importancia.

Se vendieron en total por valor a la par de $6,436,000.

HAVANA ELECTRIC RAILWAY, LIGHT & POWER COMPANY

A V I S O

La Junta Directiva de esta Compañía ha acordado el pago el día 15 de Mayo del corriente año de un dividendo de tres por ciento (3%) a las acciones Comunes, 3% a las acciones Preferidas por cuenta de utilidades correspondientes al semestre que terminó el día 31 de Marzo de 1923.

Los pagos se harán por medio de cheques a los accionistas a cuyo nombre aparezcan registradas las acciones hasta e inclusive el día 17 de Abril del corriente año, enviándose los cheques desde nuestras oficinas en New York, Liberty No. 55 y de la Habana, M. Gómez No. 1, a las direcciones en que aparezcan registrados los Señores Accionistas en las respectivas oficinas.

Los libros de transferencias estarán abiertos hasta las cuatro de la tarde del día 17 de Abril, abriéndose nuevamente el día 18 de Mayo de 1923.

Habana, Abril 6 de 1923.

Havana Electric Railway, Light & Power Company,

FRANK STEINHART,
Presidente.

C2674 5d 7.

MOTEMBO OIL & GAS COMPANY

SECRETARIA

De orden del señor Presidente y de acuerdo con el Artículo Vigésimo Segundo de los Estatutos de esta Compañía se cita por este medio para la Junta General Ordinaria de Accionistas, que ha de celebrarse en el domicilio Pi y Margall esquina a Cuba (Banco Nacional 551) el día 16 de Abril a las 2 de la tarde.

Se advierte que, de conformidad con el Artículo Vigésimo Quinto, los accionistas deberán depositar sus acciones antes de la hora señalada para dicha junta y serán provistos del oportuno resguardo.

Habana, Abril 7 de 1923.
El Secretario,
CONSTANTINO ROMANIDY

C 2705 3d-7

N. GELATS & Co.

AGUIAR 106-108. BANQUEROS. HABANA

VENDEMOS CHEQUES DE VIAJEROS P/ VIAJEROS
en todas partes del mundo
—Y—
CARTAS DE CREDITO CIRCULARES
en las mejores condiciones.
"Sección de Caja de Ahorros"
Recibimos depósitos en esta sección
— pagando intereses al 3% anual. —
Todas estas operaciones pueden efectuarse también por correo

Banco Español de la Isla de Cuba

CONVOCATORIA.

Se convoca a los acreedores por todos conceptos y a los accionistas del Banco Español, para la Asamblea general que se celebrará el Domingo día ocho de Abril a la una y media de la tarde en los Salones del Centro Gallego de esta Ciudad, cedidos amablemente para este objeto.

En esta Asamblea se tratarán asuntos de gran interés para todos los convocados, por lo que recomendamos puntual asistencia.

Todos los Acreedores del Banco deben inscribir sus créditos durante el día, en Cuba Núm. 90, Monte número 205 y Reina Núm. 18; y de 8 a 10 de la noche en el Centro Gallego, porque la inscripción de ellos representa la defensa de los intereses colectivos de acreedores y accionistas, que se necesitan obtener las TRES CUARTAS PARTES de esos créditos, para conseguir el resurgimiento de nuestro querido Banco Español.

CLAUDIO ESCARPENTER.
Presidente de la Sociedad de Accionistas y Acreedores del Banco Español de la Isla de Cuba.

c2298 alt. 6d-29

N. GELATS & CIA.

SECCION DE CAJAS DE AHORROS

Se avisa por este medio a los depositantes en esta Sección, que pueden presentar sus libretas en Moneda Nacional o Americana, en nuestras Oficinas: Aguiar 106 y 108 a partir del 16 del actual, para abonarles los intereses correspondientes al trimestre vencido en 31 de Marzo de 1923.

Habana, Abril 6 de 1923.

C2716 10d-8

R. Martínez y Cía.

S. en C.

AZUCARES-VALORES

Recibimos cotizaciones y ejecutamos las operaciones por hilo directo a New-York.

Compramos y vendemso Bonos especialmente de la República de Cuba.

Cuba, 76.-Telf. M-7892

Nota: El hilo directo en combinación con Mendoza y Ca.

C1405 alt. 36-d 22 F.

COMPAÑIA TERMINAL CUBANO AMERICANA

-ANTIGUOS MUELLES DE SAN JOSE-

AVISO

La Compañía Terminal Cubano Americana (Almacenes de San José) tiene el gusto de avisar por este medio a los señores embarcadores de tabaco, frutos del país y mercancías en general, por los vapores de la New York and Cuba Mail Steamship Company (Ward Line) que recibirá la carga para embarque por los vapores de la expresada Compañía, en sus muelles desde el lunes de cada semana hasta el viernes a las 4 p. m., para los vapores que salen los sábados a las 11 a. m.

c2662 10d-4

EMPRESA NAVIERA DE CUBA, S. A.

6 SAN PEDRO, 6. Dirección Telegráfica: "Emprenave". Apartado 1641.

TELEFONOS:
A-5315.—Información General.
A-4730.—Dpto. de Tráfico y Fletes.
A-6236.—Contaduría y Pasajes.
A-3966.—Dpto. de Compras y Almacén.

COSTA NORTE

Los vapores "PUERTO TARAFA" "CAYO CRISTO" y "LA FE" saldrán de este puerto todas las semanas, alternativamente, para los de TARAFA, NUEVITAS, MANATI y PUERTO PADRE (Chaparra).
Atracarán al muelle en Puerto Padre.
Vapor "CAYO CRISTO" saldrá de este puerto el viernes 6 del actual, directo para Puerto Tarafa.
Este buque recibirá carga a flete corrido en combinación con los F. C. del Norte de Cuba (Vía Puerto Tarafa), para las Estaciones siguientes: CUNAGUA, MORON, EDEN, DELIA, GEORGINA, VIOLETA, VELASCO, SENADO, CAONAO, WOODIN, DONATO, JIQUI, JARONU, LOMBILLO, SOLA, CEDO, LUGAREÑO, CIEGO DE AVILA, SANTO TOMAS, LA REDONDA, CEBALLOS, PIÑA, CAROLINA, SILVEIRA, JUCARO, LA QUINTA, PATRIA, FALLA, JAGUEYAL, CHAMBAS, SAN RAFAEL, TABOR, NUMERO UNO, FLORIDA, LAS ALEGRIAS, NUÑEZ, RANCHUELO, AGRAMONTE Y CEPEDES.
Vapor "PUERTO TARAFA" saldrá de este puerto el viernes 6 del actual para los de NUEVITAS, MANATI y PUERTO PADRE (Chaparra).
Los vapores "SANTIAGO DE CUBA", "BARACOA", "JULIAN ALONSO" y "GIBARA", saldrán de este puerto todos los viernes, alternativamente para los puertos de la Costa Norte.
Reciben carga en el segundo Espigón de Paula, hasta las 3 p. m. del día de la salida.
Vapor "JULIAN ALONSO" saldrá de este puerto el viernes 6 del actual para los de GIBARA (Holguín), VITA, BANES, NIPE (Mayarí, Antilla Preston), SAGUA DE TANAMO (Cayo Mambí), BARACOA, GUANTANAMO (Boquerón) y SANTIAGO DE CUBA.

COSTA SUR

Salidas de este puerto todos los viernes, para los de CIENFUEGOS, CASILDA, TUNAS DE ZAZA, JUCARO, BARAGUA, SANTA CRUZ DEL SUR, MANOPLA, GUAYABAL, MANZANILLO, CAMPECHUELA, NIQUERO, ENSENADA DE MORA y SANTIAGO DE CUBA.
Reciben carga en el Segundo Espigón de Paula.
Vapor "PURISIMA CONCEPCION" saldrá de este puerto el viernes 6 del actual, para los puertos arriba mencionados.

LINEA DE VUELTA ABAJO

"VAPOR ANTOLIN DEL COLLADO"
Saldrá de este puerto los días 10, 20 y 30 de cada mes, a las 3 p. m. para los de BAHIA HONDA, RIO BLANCO, NIAGARA, BERRACOS, PUERTO ESPERANZA, MALAS AGUAS, SANTA LUCIA, MINAS, (de Matahambre), Río del Medio, Dimas, Arroyos de Mantua y La Fe.
Recibiendo carga hasta las 3 p. m.

LINEA DE CAIBARIEN

VAPOR "CAIBARIEN"
Saldrá todos los sábados de este puerto directo para Caibarién, recibiendo carga a flete corrido para Punta Alegre y Punta San Juan, desde el miércoles hasta las 9 a. m. del día de la salida.

LINEA DE CUBA, HAITI, SANTO DOMINGO Y PUERTO RICO
(Viajes directos a Guantánamo y Santiago de Cuba)
Los vapores "GUANTANAMO" y "HABANA" saldrán de este puerto cada catorce días, alternativamente.
Vapor "HABANA" saldrá de este puerto el viernes día 13 de Abril a las 5 p. m. directo para GUANTANAMO, SANTIAGO DE CUBA, PORT AU PRINCE, (Haití), PUERTO PLATA, MONTE CHRISTY, SANCHEZ (R. D.), SAN JUAN, MAYAGUEZ Y PONCE (P. R.) De Santiago de Cuba saldrá el viernes, 20.
Vapor "GUANTANAMO" saldrá de este puerto el sábado día 28 del actual directo para GUANTANAMO, SANTIAGO DE CUBA, AUX CAYES (Haití), SANTO DOMINGO, SAN PEDRO DE MACORIS (R. D.), SAN JUAN, MAYAGUEZ, AGUADILLA Y PONCE (P. R.) De Santiago de Cuba saldrá el sábado 5 de mayo a las 8 a. m.

HACIENDA, COMERCIO INDUSTRIA, AGRICULTURA Y NAVEGACION

BOLSA DE LA HABANA

MERCADO LOCAL DE VALORES

Cerró ayer el mercado local de valores en el mismo estado de firmeza e inactividad que rigió desde mediados de semana.

De los valores inscriptos en la Bolsa de mayor movimiento sostienen sus cotizaciones y los industriales presentan mayor aspecto.

Se reportaron ayer fuera de pizarra algunas operaciones en acciones preferidas y comues de la Compañía Licorera Cubana, a precios reservados.

De la misma Compañía se vendieron durante la cotización oficial cincuenta acciones comunes a 4 de valor.

Los valores de la Compañía Havana Electric, Teléfonos y Ferrocarriles Unidos se sostienen con tono de firmeza, habiend buena demanda por los primeros.

Cerró el mercado firme pero quieto.

EL LUNES NO HAY OPERACIONES

Mañana, lunes, con motivo de celebrarse elecciones parciales en la municipalidad de la Habana, la Bolsa permanecera clausurada dicho día.

COTIZACION OFICIAL

Bonos y obligaciones Interés, %		Comp.	Vend.
5	R Cuba 1905 (Speyer)	95	100
	R Cuba (D. int.)	82½	85
4½	R Cuba 1909 (4½)	82½	90
5	R Cuba 1914 (Morgan)	88	100
5	R Cuba 1917 (Tesoro)	93½	96
5	R Cuba 1917 (Puertos)	86	88
6	Ayto. Habana 1a. Hip	95	105
6	Id. id. 2a. Hip.	90	100
	B Territorial Serie A.	Nominal	
	Id. id. Serie B.	Nominal	
7	Cervecera Int., 1a. Hip	78½	100
6	Electric Stgo. de Cuba	76	100
5	F C U (perpétuas).	Nominal	
6	Gas y Electricidad.	101	120
7	Havana Electric Ry.	88	95
5	H. Ry. L. P. Co.	82	
8	Manufacturera, Nac.	60	100
	Matadero, 1a. Hip.	69	88
5	Teléfonos.	83	90
	Acciones		
6	Cervecera Int., pref.	Nominal	
	Idem idem com.	Nominal	
	Constructora, pref.	Nominal	
	Cuban Tire, pref.		8
	Cuban Tire, com.		3
6	Havana Electric, pref.	100½	101⅛
6	Havana Electric com	90½	91¾
6	Inter. Telephone.	69	69½
7	Jarcia, preferidas.	79	85
	Jarcia, comunes.	18¾	22
	Licorera, pref.	21	21½
	Licorera, com.	4	4½
	Lonja Comercio, pref.	100	
	Id. id. comunes.	200	
	Manufacturera, pref.	15¾	20
	Idem idem com.	3½	4¼
7	Naviera, pref.	57	100
	Naviera, com.	15	20
	Nueva Fca. Hielo.	220	300
6	Perfumería, pref.	71	100
	Perfumería, com.	17¼	30
	Pesca, preferidas.	70	90
	Pesca, comunes.	20	30
	Teléfono, pref.	92½	94½
	Teléfono, com.	86	91½
	Unidos.	68	70
6	Union H. Am. Seguros.	40	100
	Union H. Am. Seguros, beneficiarias.	6	14
	Union Nacional S y F.	34	69
	Union Oil Co.	Nominal	

BOLSA DE NEW YORK

New York, abril 7.

Publicamos la totalidad de las transacciones en Bonos en la Bolsa de Valores de New York.

BONOS

6,977,000

ACCIONES

401,100

Los checks canjeados en la "Clearing House" de Nueva York, importaron:

738,000,000

TIPOS DE CAMBIO

ABRIL 7

NEW YORK, cable.	1|16
NEW YORK, vista.	1|32
LONDRES, cable.	4.67 ½
LONDRES, vista.	4.67 ¼
PARIS, cable.	6.69
PARIS, vista.	6.67
BRUSELAS, vista.	5.80
ESPAÑA, cable.	15.40
ESPAÑA, vista.	15.38
ITALIA, vista.	5.08
zURICH, vista.	18—8
AMSTERDAM, vista.	39.45
MONTREAL, vista.	0.98 ½

CLEARING HOUSE

Las compensaciones efectuadas ayer por el Clearing House de la Habana, ascendieron a $3.690.845.60.

MERCADO PECUARIO

LA VENTA EN PIE

El mercado cotiza los siguientes precios:

Vacuno de 5 5|8 a 5 7|8 y 6 centavos.
Cerda de 11 1|2 a 12 1|2 centavos.
Lanar de 7 1|2 a 8 centavos.

MATADERO DE LUYANO

Las reses beneficiadas en este Matadero se cotizan a los siguientes precios:

Vacuno de 16 a 20 y 22 centavos.
Cerda de 36 a 42 centavos.
Reses sacrificadas en este Matadero:
Vacuno, 141.
Cerda, 127.

MATADERO INDUSTRIAL

Las reses beneficiadas en este Matadero se cotizan a los siguientes precios:

Vacuno de 16 a 20 cenavos.
Cerda de 36 a 42 centavos.
Lanar de 45 a 50 centavos.
Reses sacrificadas en este Matadero:
Vacuno, 290.
Cerda, 195.
Lanar, 67.

ENTRADAS DE GANADO

Conforme anunciábamos, ayer llegó un tren de Camagüey con 18 carros con ganado vacuno para la matanza, de los cuales vinieron 13 consignados a Serafín Pérez; 3 para Godofredo Perdomo, remitidos estos por Felipe Espinosa y dos para Belarmino Alvarez.

De la misma procedencia se espera hoy otro tren, también con ganado vacuno, consignado a la casa Lykes Bros.

COTIZACION DE CHEQUES

Los cheques de los bancos afectados por la crisis se cotizaron ayer como sigue:

EN LA BOLSA

	Comp.	Vend.
Banco Nacional.	Nominal	
Banco Español	Nominal	
Banco de Upmann	Nominal	
Banco Internacional	Nominal	
Banco de Penabad	Nominal	

NOTA.—Estos tipos de Bolsa son para lotes de cinco mil pesos cada uno.

FUERA DE LA BOLSA

	Comp.	Vend.
Banco Nacional.	36	37 1|2
Banco Español.	15	16 1|2
Banco Internacional	3 3|4	1 1|4
Banco de Upmann	12 1|2	13 1|2
Banco de Penabad	15 1|2	17
Banco de Digón	Nominal	
Caja Centro Asturiano	sin	77 1|2

CAMIONES

"BENZ"

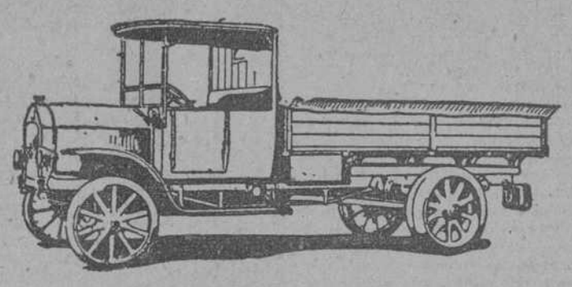

MAS BARATOS QUE ANTES DE LA GUERRA

EXISTENCIA DESDE 1-1|2, HASTA TONELADAS Y DE VOLTEO
SURTIDO COMPLETO DE REPUESTO

TALLERES PROPIOS

Montalvo & Eppinger
Zulueta y Glorta

"EL IRIS"

COMPAÑIA DE SEGUROS MUTUOS CONTRA INCENDIO

En cumplimiento de lo que dispone el artículo 35 de los Estatutos, cito a los señores Asociados a esta Compañía, para la primera sesión de la Junta General ordinaria, que tendrá efecto a la una de la tarde del día 9 del entrante mes de Mayo, en las oficinas Empedrado número 34, en esta capital.

En dicha sesión se dará lectura a la Memoria de las operaciones efectuadas en el sexagésimo octavo año social, terminado el 31 de Diciembre de 1922, se nombrará la Comisión de glosa de las cuentas de dicho año, y se eligirán tres vocales propietarios y dos suplentes, para sustituir a los que han cumplido el tiempo reglamentario; advirtiéndoles que según dispone el artículo 36 de los citados Estatutos, la sesión tendrá efecto y serán válidos y obligatorios los acuerdos que en ella se adopten, cualquiera que sea el número de señores concurrentes.

Habana, 8 de Abril de 1923.

El Presidente

Antonio GONZALES CURQUEJO.

C2703 3d-8,A6 3d-6Myo.

MERCADOS AZUCAREROS

MERCADO DE EXPORTACION EN CALMA

Las compras tanto de azucares crudos como de refinados, por cuenta de Europa, durante la semana, han sido comparativamente moderadas. Unas cuantas pequeñas transacciones en azucares crudos, sin embargo, se dice que han tenido lugar, para cargar en Abril-Mayo, pero hasta ahora Europa no ha comenzado a cubrir sus necesidades para fines de Abril o para Mayo. En Canadá sin embargo, ha comprado varias pequeñas partidas de azucares que tienen que pagar derechos completos, pero no se han tenido noticias de grandes ventas con ese destino.

La demanda de exportación por azúcar refinada ha estado quieta. Se han consumado pequeños negocios con el Levante, para embarque inmediato y ha habido también ventas de lotes sueltos para embarque Abril-Mayo par el Norte de Europa. Si bien es verdad, que hubo algunas reventas de azúcar refinada para la exportación entre el comercio de la ciudad, ha habido muy poco disponible de segundas manos. Los refinadores han estado más interesados en Abril pero no han mostrado particular deseo de vender granulada para futuros embarques para la exportación.

DISOLUCION DE LA CASA DE LOS SRES. LAMBORNY COMPAÑIA

Como ya lo hemos anunciado al comercio, la firma de Lamborn & Cia. se disolverá el 31 de Marzo. Mucho hemos apreciado sus favores en el pasado, y esperamos que continuarán favoreciendo con la misma confianza a nuestros sucesores. Lamborn & Co. Incorporated.

La nueva firma esto es los Sres. Lamborn & Co. Incorporated, se quedarán en las mismas oficinas y continuaran la misma organización en el 132 Front Street, New York, así como también continuran sus varias oficinas en todos los Estados Unidos, conservando también las asociaciones extranjeras y afiliados como los tenían la firma de Lamborn & Company.

ESTADISTICAS CUBANAS

El movimiento de Cuba continúa en gran escala tanto en los recibos como en las exportaciones. El movimiento de la zafra hasta la fecha, es considerablemente en exceso de lo que fué por este tiempo el año pasado; los recibos excedieron un poquito de 2.000,000 de toneladas, mientras que por este tiempo el año pasado, las llegadas de los azucares de la nueva zafra a los puertos hicieron un total de 1,475,213 toneladas. Las exportaciones de la nueva zafra hasta la fecha hacen un total de 1,371.115 toneladas, mientras que los embarques de los azucares de la nueva zafra por esta misma fecha el año psado, alcanzaron a 737,638 toneladas. El año pasado el total de las exportaciones tanto de la zafra vieja como de la nueva fueron 1,719.682 toneladas. Las existencias visibles en los puertos de acuerdo con el Sr. Himely, hacen un total de 619,520 toneladas, comparadas con un total de existencias de azucares de la vieja y nueva zafra del año pasado de 914, 030 toneladas.

FUTUROS DE AZUCAR CRUDO

El mercado de Futiros de Azúcar Crudo, ha continuado fluctuando, siendo el sentimiento algo inestable a consecuencia de los muchos informes de la prensa sobre la investigación del Gobierno sobre el reciente aumento en los precios del azúcar. El tono, sin embargo, es muy firme, el mercado de muestra una suceptibilidad distinta a la evoluciones de caracter alcista. Los precios en un tiempo fueron generalmente 11 a 16 puntos netos más altos por la semana, pero al cerrarse esta noche, se cayeron un poco de la cima, siendo los precios finales de 3 a 11 puntos más altos. Hubo aún evidencias de intereses del comercio comprando futuras como una protección en contra de necesidades futuras de azucares en existencia y más tarde esto fué particularmente aplicable con respecto a los manufactureros quienes habían mostrado más deseos de protejerse ellos mismos en contra de necesidades futuras de azucares en existencias por medio de compras de Futuros de Azúcar.

AZUCAR REFINADA DOMESTICA

La demanda en toda la semana ha estado quieta, el comercio generalmente ha estado dispuesto a comprar solamente cuando necesitaba azúcar muchos aun tienen suficientes azucares en existencias o que esperan que vengan de contratos para cuidar de sus necesidades presentes. Muchos compradores han sido influenciados por los informes de la prensa sobre la investigación en la situación azucarera y han diferido sus compras.

Mientras que en el presente tiempo esta demora en las compras conserva las condiciones del azúcar refinado muy quietas, los fuertes meses de consumo que están solamente muy cercanos, se anticipa al mismo tiempo que después de que pasen los dias festivos de la Semana Mayor, la demanda por el azúcar refinada mejorará grandualmente.

Además de que la Federal redujo su precio por el azúcar refinada hoy a 8.60c. las cotizaciones por el azúcar refinada han permanecido sin cambios en toda la semana, Arbuckle cotizó 8.75c. y otros refinadores permanecieron a las bases de 9.00c. Practicamente todos los refinadores están en posición para hacer embarques inmediatos.

SEGUROS CONTRA INCENDIO, MARITIMOS, DE AUTOMOVILES Y ACCIDENTES DEL TRABAJO

"INSURANCE AGENCIES CORPORATION" Aguiar 71

AGENTES GENERALES

THE HARTFORD FIRE INSURANCE CO.
De Hartford, Connecticut.
(Estados Unidos de América)

COMPAÑIA DE SEGUROS CONTRA INCENDIO
Organizada en 1810

BALANCE PRACTICADO EN 31 DE DICIEMBRE DE 1922

ACTIVO

CAPITAL EFECTIVO: 80.000 Acciones de 100.00 cada una.		$ 8.000.000.00
Reserva para acopio de premios.		„36.138.687.88
Reservas para siniestros en curso de liquidación.		„ 5.415.990.87
Reserva para impuestos.		„ 1.000.000.00
Reserva para Miscelaneas, Cuentas vencidas y en curso de cobrarlas.		„ 200.000.00
Sobrante sobre todas las eventualidades y Obligaciones, incluyendo Capital.		„16.404.671.87
		$67.159.350.62

PASIVO:

INVERSIONES: Hipotecas	$ 722.300.00	
Acciones.	„ 7.970.278.00	
Bonos del Gobierno Compañía Ferrocarriles y Miscelaneas.	„40.211.071.46	
		$48.903.649.46
Intereses acumulados.		„ 522.503.04
Balances de Agencias y Sucursales (en curso de envío y en poder de los Agentes).		„ 9.096.134.59
Efectivo en Bancos.		„ 4.718.283.89
Otros Activos admitidos.		„ 3.918.779.64
		$67.159.350.62

SOBRANTE EN CUANTO A TENEDORES DE POLIZAS. $24.404.671.87

THE AUTOMOBILE INSURANCE CO.
de Hartford, Connecticut
(Estados Unidos de América)

COMPAÑIA DE SEGUROS CONTRA INCENDIO

BALANCE PRACTICADO EN 31 DE DICIEMBRE DE 1922

ACTIVO:

Préstamos sobre Hipotecas		$ 505.600.00
Préstamos colaterales.		„ 472.100.00
Acciones y Bonos (M. V.)		„ 5.627.002.00
Balances de Agentes (subsecuentes a Octubre primero 1922).		„ 3.444.998.58
Balances de Agentes (con anterioridad a Octubre primero 1922).		„ 6.527.11
Efectivo en Caja y Bancos.		„ 1.868.644.47
Intereses acumulados.		„ 88.961.24
Otros Activos.		„ 640.151.46
TOTAL DE ACTIVOS.		$12.653.984.81
A deducir Activos no admitidos: Balances de Agentes (con anterioridad a Octubre primero de 1922	$ 6.527.11	
Otros activos	„ 13.469.79	$ 19.996.90
Totales.		$12.633.987.96

PASIVO:

Reserva para premios.		$ 6.365.652.67
Reserva para siniestros.		„ 1.573.752.77
Reserva para Impuestos.		„ 308.853.17
Reserva para otras obligaciones.		„ 94.100.51
Fondos mantenidos bajo Tratados de Reaseguros.		„ 29.143.96
TOTAL DE OBLIGACIONES excepto capital.		$ 8.371.503.08
Sobrante.	$2.382.481.78	
Menos activos no admitidos.	„ 19.996.90	
Sobrante Neto.	$2.262.484.88	
CAPITAL	$2.000.000.00	$ 4.262.484.88
		$12.633.987.96

SOBRANTES EN CUANTO A LOS TENEDORES DE POLIZAS. $ 4.262.484.88

El mejor tiempo para asegurar su propiedad es **ANTES** que sobrevenga una desgracia por incendio.

Pasada ésta, ya será tarde.

La relación de los incendios en todas las ciudades demuestra que tanto los edificios de madera como los de mampostería, concreto o de otra construcción, pueden ser fácilmente destruídos por las llamas o quedar con grandes perjuicios.

La protección más segura y eficaz contra pérdidas por incendio, es una póliza de seguro emitida por una Compañía cuya solvencia y reputación sean bien conocidas.

Las Compañías que representamos son las más importantes de las Américas; tienen fama mundial por su solvencia, servicios esmerados y buena organización. Esta Agencia General cuenta con un Departamento de Inspección que vigila los intereses de los Asegurados indicando las mejoras que puedan resultar en tipos mínimos, así como también las precauciones para la prevención de siniestros o de combatir los principios de incendios.

CONSULTENOS A TIEMPO

AETNA CASUALTY & SURETY CO.
de Hartford, Connecticut
(Estados Unidos de América)

COMPAÑIA DE SEGUROS DE ACCIDENTES, FIANZAS Y AUTOMOVILES

BALANCE PRACTICADO EN 31 DE DICIEMBRE DE 1922.

ACTIVO:

Préstamos sobre hipotecas.		$ 2.741.617.75
Préstamos colaterales.		„ 215.215.05
Acciones y Bonos.		„10.403.180.00
Premios sin pagar (subsecuentes a octubre primero de 1922.		„ 1.883.707.80
Premios sin pagar con anterioridad a octubre primero de 1922).		„ 3.222.02
Efectivo en Caja y Bancos:		„ 997.162.32
Intereses acumulados.		„ 213.253.82
Otros activos.		„ 158.679.38
Total de Activos.		$16.616.038.14
A deducir Activos no admitidos: Premios sin pagar (con anterioridad a Octubre primero de 1922.	$ 3.222.02	
Otros activos.	„ 73.516.34	$ 76.738.36
Totales.		$16.539.299.78

PASIVO

Reserva para premios.		$ 6.175.802.38
Reserva para siniestros.		„ 3.506.097.27
Reserva para Impuestos.		„ 410.124.96
Reserva para otras obligaciones.		„ 839.796.47
TOTAL DE OBLIGACIONES excepto Capital.		$10.931.821.08
Sobrante.	$3.684.217.06	
Menos Activos no admitidos.	„ 76.783.36	
Sobrante neto	$3.607.478.70	
CAPITAL	$2.000.000.00	$ 5.607.478.70
TOTALES.		$16.539.299.78

SOBRANTE EN CUANTO A LOS TENEDORES DE POLIZAS. $ 5.607.478.70

THE HOME INSURANCE COMPANY OF NEW YORK
(Estados Unidos de América)

COMPAÑIA DE SEGUROS CONTRA INCENDIO
Organizada en 1853

BALANCE PRACTICADO EN ENERO 1º DE 1923

ACTIVO:

Efectivo en Bancos y Compañías Fiduciarias.	$ 5.217.834.87
Bonos de los Estados Unidos.	„16.473.100.00
Bonos de los varios Estados y de las Ciudades.	„ 5.481.500.00
Bonos Territoriales y del Municipio.	„ 5.335.289.47
Bonos de Ferrocarriles	„15.525.942.00
Bonos de Empresas Industriales y de otros.	„ 5.628.060.00
Acciones de Ferrocarriles.	„ 5.809.000.00
Acciones de Bancos y de Compañías Fiduciarias.	„ 762.808.00
Acciones de Empresas Industriales y otras.	„11.153.200.00
Premios por cobrar en curso de envío y en poder de los Agentes.	„ 6.859.167.85
Intereses acumulados	„ 683.612.00
Otros Activos reconocidos.	„ 462.061.00
Total.	$79.391.575.19

PASIVO:

Capital Efectivo.	$18.000.000.00
Reserva para acopio de Premios.	„34.356.968.00
Reserva para siniestros.	„ 7.124.379.00
Tributos para Premios de Reaseguros.	„ 1.078.901.94
Reserva para impuestos.	„ 1.000.000.00
Reserva para Cuentas Miscelaneas vencidas y no pagadas.	„ 200.000.00
Sobrante a pesar de las eventualidades y todas las Obligaciones incluyendo Capital	„17.631.326.25
Total.	$79.391.575.19

SOBRANTE EN CUANTO A LOS TENEDORES DE POLIZAS. $35.631.326.25

"INSURANCE AGENCIES CORPORATION" TEL. M-4393

Wm. M. WHITNER,
PRESIDENTE.

ARMANDO CARBAJAL,
VICE PRESIDENTE.

SUB-AGENCIAS ESTABLECIDAS EN LAS PRINCIPALES CIUDADES DE LA REPUBLICA

OSWALD A. HORNSBY,
TESORERO.

FERNANDO G. MENDOZA,
SECRETARIO

Anuncios TRUJILLO MARIN.

ABRIL 8 DE 1923

DIARIO DE LA MARINA

Precio: 10 centavos

HACIENDA, COMERCIO INDUSTRIA, AGRICULTURA Y NAVEGACION

REVISTA DE AZUCARES

NEW YORK, Abril 7, Por la A. P.

La activa demanda del producto refinado ha llevado forzosamente a los refinadores al mercado de crudos a fines de semana, dando por resultado ligeros avances, sosteniéndose firme el mercado a 5.3|4 cts. costo y flete para los de Cuba en posiciones de embarque.

Ya avanzada la primera parte del día Warner compró 22,000 sacos de azúcares de Cuba en puerto y a flote a 5.11|16 cts. comprando la ational 5,000 sacos de Puerto Rico a 7.47 para embarque en abril.

Parece haber opinión bastante general en los círculos comerciales azucareros de la localidad de que dentro de los próximos días uno o dos de los másá grandes refinadores limpiarán el mercado de todas las ofertas de azúcares de Cuba a 5.5|4 cts, calculándose que la cantidad será d e200,000 sacos. Los refinadores se han surtido para la mayor parte de sus requisitos de abril, pero no han adquirido provisiones sino tal vez en corta cantidad para mayo, que es el principio de la estación de mayor consumo. El precio para entrega inmediata al cerrar el día fué 7.47 cts.

FUTUROS DE AZUCAR CRUDO

El tono más firme en el mercado de costo y flete ha provocado una situación mejor en todo el comercio azucarero. Había poca disposición para vender contratos y al mismo tiempo los compradores parecían dispuestos a seguir el curso de los acontecimientos en el mercado de entrega inmediata. Los contratos a demanda estuvieron sin cambio y 1 punto más alto y los meses activos a la hora del cierre 2 puntos netos más bajos y hasta un alza de 5 puntos, siendo muy limitado el volumen de los negocios. Gran parte de los negocios durante la breve sesión de hoy fué de carácter nivelador propio de fines de semana.

Mes	Abrió	Alto	Bajo	Ultima venta	Cerró
Abr.	...	...	...	...	566
May.	577	577	575	577	576
Jun.	...	...	...	...	586
Jul.	598	599	597	598	597
Ago.	...	...	...	...	604
Sep.	614	614	611	612	611
Oct.	...	...	...	...	603
Nov.	...	...	...	...	595
Dec.	588	588	585	587	587
Ene.	...	...	...	...	535
Mar.	...	...	...	...	502

AZUCAR REFINO

La reciente mejora repentina de la demanda de azúcar refinado ha causado mucha mejor impresión en el mercado en general. Prácticamente todos los refinadores han estado recibiendo un gran volumen de negocios a 9.00 cts. Esta mañana la National volvió a entrar en el mercado a 9.25; pero hasta donde se ha podido averiguar todos los intereses estaban todavía dispuestos a aceptar negocios a 9 cts. Dicen las noticias que muchos de los grandes productores de remolacha se han retirado por completo del territorio de Chicago y esto ha colocado a este importante mercado sobre la base de azúcar de caña dependiente ahora principalmente de los refinadores del Este y del Sur para surtirse. Los exportadores dicen que se están haciendo pocos negocios en el granulado para la exportación. Ya avanzada la mañana la Federal Sugar Refinning Company aumentó el precio de su lista a 9.10 cts. siendo la fluctuación al terminar el día entre 9.10 y 9.25 cts.

FUTUROS DE AZUCAR REFINADO

El mercado de azúcar refinado abrió a precios nominales y cerró neto sin cambio con ventas que ascienden a 1,600 sacos. Los contratos de Junio se vendieron a 9.30 o sea 5 puntos netos más altos.

Cotizaciones del cierre:

ABRIL	9.10
MAYO	9.15
JUNIO	9.25
JULIO	9.30
AGOSTO	9.30

PROMEDIOS OFICIALES DE LA COTIZACION DEL AZUCAR

Por el Secretario de Agricultura se redactó con fecha 2 de Abril la siguiente resolución:

"En cumplimiento de lo que dispone el párrafo final del número Séptimo del Decreto 1770 de 9 de Diciembre de 1922, se hace público para conocimiento general que los promedios oficiales de la cotización del azúcar en cada una de las plazas de los seis Colegios de Corredores de Comercio y Notarios Comerciales existentes, han sido, en la segunda quincena y mes de Marzo de 1923, las siguientes:

	Ctvs. libra.
Habana.	
Segunda quincena	**5.1641633**
Mes	**5.165538**
Matanzas.	
Segunda quincena	**5.2544633**
Mes	**5.255838**
Cárdenas.	
Segunda quincena	**5.1919633**
Mes	**5.193338**
Cienfuegos.	
Segunda quincena	**5.2263383**
Mes	**5.227613**
Sagua.	
Segunda quincena	**5.2375883**
Mes	**5.238963**
Manzanillo.	
Segunda quincena	**5.1544633**
Mes	**5.155838**

Y que dicho promedio de cotizacions se ha obtenido de acuerdo con las reglas establecidas en el número Séptimo del expresado Decreto y teniendo en cuenta los datos y antecedentes que para tal fin se han aportado ajustándose a lo que dispone el propio Decreto".

NOTAS DE WALL STREET

NEW YORK, Abril 7, Por La A. P.

Promedios del mercado de acciones:

	2o. Industriales	20. Ferrocarrileras
Hoy	102.52	86.55
Ayer	102.70	86.55
Hace una semana	102.90	87.28

Nuevas emisiones de capital ofrecidas en New York esta semana ascendieron a $69,230,000 en comparación con $57,802,000 hace una semana $51,297,000 hace dos, $66,165,000 hace tres y $46,375,000 hace cuatro semanas.

No se tomaron a préstamo muchas acciones en el mercado de préstamos de acciones en ninguna ocasión de la semana pasada aunque Wall Street tuvo bastante que intervenir en la mayor parte de las ventas. Hubo una moderada demanda para Baldwin Locomotive, las emisiones panamericanas y California Petroleum y se prestaron acciones de Studebaker a intervalos en volumen bastante regular. Esta moderada demanda de préstamos se consideraba como indicio de que los cortos se habían en muchos casos cubierto el mismo día y s epresumía generalmente que había habido muy pocos cambios en la cuenta corta como resultado de los varios movimientos durante la semana.

Fuertes pérdidas sufridas en las emisiones de Virginia Carolina Chemical, han sido acompañadas de bastantes conjeturas acerca de lo que la compañía tendrá que hacer dentro de poco para financiar sus operaciones.

Las acciones preferidas de la compañía tienen un record de dividendos no interrumpidos en 28 años; pero los directores de la compañía al discutir las actuales condiciones dicen que no puede esperarse que se continúen los pagos de dividendos sobre las acciones ppreferidas. Insisten sin embargo, en que la compañía podrá hacer los arreglos necesarios para financiar sus operaciones.

Mucho se ha oído hablar en sentido bajista en todos los círculos relacionados con los asuntos de Wall Street a intervalos frecuentes durante la semana, opinando muchos que el mercado por lo general se había mostrado sensible a los desfavorables desarrollos o predicciones, y había por lo general poca disposición por parte de los intereses de fuer aa acumular acciones. Insistíase, sin embargo, en los círculos principales que este sentir se había ensanchado hasta tal punto que él mismo había atraído su propio remedio y en su opinión es de esperarse una reacción del sentimiento pesimista. Sugiérese quqe la prosperidad de las industrias fundamentales, las mayores ganancias y la menos tirante situación monetaria tendrán que hacerse sentir tarde o temprano en el elemento de fuera, a que generalmente se da el nombre de público.

Menos de la mitad de la xeistencia de azúcar ha sido exportada de Cuba a otros países que no son los Estados Unidos en lo que va de año en comparación con los primeros tres meses del año pasado, según la revista que de esa industria publica la Federal Sugar Refining Co.

Desde el 1o. de enero las exportaciones de Cuba a los puertos extranjeros (incluso Canadá) alcanzaron un total de 221,141 toneladas, mucho menos de lo que parecían indicar las transacciones anunciadas.

El año pasado en el período correspondiente las exportaciones destinadas a otros países y no a los Estados Unidos sumaron 498,074 toneladas. La última semana de marzo reveló una marcada baja, ascendiendo las exportaciones a otros países a solo 13,250 toneladas, comparadas con 60,944 toneladas en la semana correspondient ede 1922.

INDISCUTIBLEMENTE

EL LAXANTE TÓNICO DEL DR. BELL

Es el mejor conocido. Opera suavemente sin causar depresión, cólicos ni irritación del estómago o intestinos.

En las mejores farmacias

CANADÁ. IMPORTACIÓN Y EXPORTACIÓN
(Departamento de Estadísticas)
Enero

	1923	1922
Existencia, Enero 1°,	15,883	6,270
Recibos—Crudos		
Antillas Británicas y Guayana (Privilegiados)	10,577	6,207
Cuba	266	11,[illegible]
Santo Domingo	.....	3,[illegible]
Peru	2,733	[illegible]
Java	.....	[illegible]
Otras Procedencias	2,057	5,[illegible]
	15,633	27,[illegible]
Refinado	49	1,[illegible]
Total Recibos	15,682	27,[illegible]
Abasto total	31,565	33,[illegible]
Derretido	13,393	27,[illegible]
Existencia Final	18,172	6,[illegible]
Refinado		
Existencia, Enero 1°,	32,871	19,[illegible]
Fabricado	11,516	24,[illegible]
Abasto total	44,387	43,[illegible]
Entregas Domésticas	15,579	21,[illegible]
Exportación	429	6,[illegible]
Existencia Final	28,379	15,[illegible]

REVISTA DE CAFE

NEW YORK, Abril 7. Por la A. P.

El mercado de futuros de café abrió con un alza de 8 a 15 puntos con motivo de más altos cables de Río, nuevo movimiento para cubrirse y unas cuantas compras europeas. Después de haberse cumplido esas órdenes iniciales de compras, sin embargo, el mercado reveló la ausencia de apoyo importante y los precios se aflojaron perdiendo unos cuantos puntos en las posiciones más activas. Julio reaccionó desde 9.10 a 9.04 y Sept. de 8.45 a 8.43; pero el tono latente fué sostenido y el cierre reveló avances netos de 7 a 16 puntos. Las ventas se calcularon en unoc 21,000 sacos.

Cotizaciones del cierre:

ABRIL	9.72
MAYO	9.62
JULIO	9.03
SEPTIEMBRE	8.42
DICIEMBRE	8.21
MARZO	8.32

El café de entrega inmediata estuvo encalmado, cotizándose los 7s. de Río a 11 3|4; los 4s. de Santos de 14 3|4 a 15 1|4. No se anunciaron nuevas órdenes en el mercado de costo y flete. La existencia visible del mundo disminuyó 554,993 sacos durante marzo ascendiendo a 6,936,63.

REVISTA DE VALORES

NEW YORK, Abril 7, Por la A. P.

Los cambios d eprecios al abrirse la sesión hoy fueron por lo general de poca importancia. Varios grande straficantes, aprovechándose del tiempo ideal de primavera estuvieron ausentes para una vacación de fin de semana y los negocios estuvieron en una escala bastante reducida.

Los traficantes bajistas, olfateando una débil posición técnica en las emisiones petroleras de Barnsdel iniciaron un ataque contra esas acciones y lograron neutralizar varias órdenes para que cesasen las pérdidas con el resultado de que las acciones A, bajaron más de 6 puntos y las B, 2.

Favoritas tan recientes como Baldwin y American Locomotive, Studebaker, American Woolen, American Smelting y Mack Track cerraron fraccionalmente por encima de los niveles de anoche. Sinclair, las emisiones panamericanas Producers y Refiners, Teas Company, Corn Products y Reynolds Tobacco cedieron levemente.

Las ferrocarrileras se movieron irregularmente dentro de estrechos límites habiéndose levantado, al parecer la presión a que ha estado sometido ese grupo al menos por ahora.

Los negocios del cambio extranjero estuvieron quietos y sostenidos. La esterlina a demanda se sostuvo alrededor de $4.66 1|2 y los francos se cotizaban alrededor de 6.60 cents.

El estado semanal de la Clearing Hou se reveló disminuciones de $79,640.000 en los préstamos descuentos e inversiones, y $56,237,000 en los depósitos de demanda neta, además de $10,476,000 en la reserva de los bancos pertenecientes a la Reserva Federal.

El dinero en las bóvedas aumentó en $2,144,000 y los depósitos a plazos en $8.618,000. La reserva total ascendió a $503.427,000 dejando una reserva de exceso de $2,276,570 o sea una disminución de $2,692,930 en comparación con la semana pasada.

COTIZACIONES DE AZUCAR

ABRIL 7

	Abre Com.	Cierre Ven.	Abre Com.	Cierre Ven.
Enero				5.35
Fbro.				
Marzo	4.99			5.02
Abril				
Mayo	5.77		5.76	5.77
Junio				
Julio	5.98		5.97	5.98
Agosto				
Stbre.	6.13		6.11	6.12
Octubre				
Nvbre				
Dcbre.	5.38		5.37	5.38

OBSERVACIONES

National Sugar cotiza el refino a 9.25
Lamborn comprando azucar de Julio.
Crudo a 5¾ 5 11|16.
Vendidos 22.000 sacos a 5 11|16 a la Warner Sugar.
La Federal cotiza el refino a 9.10.

Cotizaciones del azúcar que corresponden a los Colegios de Corredores que a Continuación se expresan, en cumplimiento del párrafo Quinto del Decreto 1770.

Habana	5.21160 Cts.
Cárdenas	5.23949 „
Cienfuegos	5.20199 „

Cotizaciones del azúcar de los Colegios de Corredores que se expresan, reportadas a la Secretaría de Agricultura.

Matanzas	5.32222 Cts.
Sagua	5.26875 „
Cienfuegos	5.27000 „

EXPORTACIONES DE AZUCAR

Exportaciones de azúcares reportadas a la Secretaría de Agricultura, por las Aduanas de la República, en cumplimiento del Decreto 1770.

Abril 4.—26.143 sacos; puerto de destino, Filadelfia; puerto de embarque, Nuevitas.

Abril 5.—19.200 sacos; puerto de destino, New York; puerto de embarque, Nuevitas; Central, varios.

Abril 5.—21.060 sacos; puerto de destino, Baltimore; puerto de embarque, Sagua; Central, varios.

Abril 6.—20.000 sacos; puerto de destino, Keenstonn; puerto de embarque, Júcaro; Central Baraguá.

Abril 6.—16.319 sacos; puerto de destino, Lands End; puerto de embarque, Cienfuegos; Central, varios.

Abril 6.—10.000 sacos; puerto de destino, New York; puerto de embarque, Antilla.

Abril 6.—38.900 sacos; puerto de destino, Inglaterra; puerto de embarque, Antilla.

COTIZACION DE FLETES

No ha variado este mercado y las cotizaciones siguen como en la somana anterior:

A New York y Filadelfia, costa norte, de 14 a 14 1|2 cts.; costa sur, de 16 a 17 cts.

A Galveston, costa norte, de 14 a 14 1|2 cts.; costa sur, de 15 a 15 1|2 centavos.

A New Orleans, costa norte, de 12 1|2 a 13 1|2 cts.; costa sur, de 13 1|2 a 14 centavos.

A Boston, costa Norte, de 16 a 16 1|2 centavos; costa sur, de 18 a 18 1|2 centavos.

Al Reino Unido, a 19|6-20.

A Francia, Puertos del Atlántico, a veintidós.

A Francia, puertos del Mediterráneo, a 22|6.

MERCADO DE ALGODON

Cerró en New York el Mercado de Algodón cotizándose como sigue:

MAYO	29.79
JULIO	28.90
OCTUBRE	25.60
DICIEMBRE	25.13

PRONOSTICO DEL TIEMPO PARA HOY

Casa Blanca, abril 7.
DIARIO, Habana.
Estado del tiempo sábado 7 a. m. Estados Unidos perturbación en la región central, buen tiempo en el resto. Golfo de Méjico buen tiempo en general, barómetro casi normal, vientos del segundo cuadrante. Pronóstico isla: buen tiempo en general esta noche y el domingo iguales temperaturas terrales y brisas, turbonadas aisladas.

Observatorio Nacional.

RESUMEN AZUCARERO SEMANAL

CZARNIKOw-RIONDA COMPANY

MERCADO DE AZUCAR:
Nueva York, Jueves, Marzo 29 de 1923.

La extensa publicidad que se ha dado en la prensa a la situación azucarera, en lo que respecta a la disminución del impuesto y a la investigación sobre precios que, según se alega, resultan injustificadamente altos, no ha efectuado materialmente la situación del mercado. Esto ha resaltado más con el hecho de que los refinadores no han mostrado interés alguno y de que fué limitado el total de las operaciones realizadas durante la semana. Aunque hubo excitación en la Bolsa las cotizaciones de azúcares crudos fluctuaron muy poco, [illegible] tranquilidad en el mercado. El sábado último llegaron a venderse algunos azúcares de Cuba hasta 5,375c. c.f., pero en seguida hubo una reacción y actualmente hay disponible sólo una cantidad moderada a 5.625c. c.f. El arribo de 113,886 toneladas a los puertos del Atlántico, no obstante haberse refinado 82.000 toneladas, vino a aumentar las existencias en 31.886 toneladas, o sea un total de 209,355 toneladas. Esto coloca a los refinadores en situación de poder aguardar y observar tranquilamente el curso del mercado, y con tal motivo es de esperarse que haya otra semana de inactividad. Sin embargo, el mercado se halla tan sensible, debido a la posición estadística azucarera, que cualquier noticia desfavorable acerca de la zafra, pudiera alterar por completo, de la noche a la mañana, la situación del mismo.

Europa, aunque se mantiene firme, no ha adquirido sino pequeños lotes de especuladores, para cargar en abril, a 5.50c. l.a.b. y para cargar en mayo a 5.55c. l. a. b. Dícese que hay cantidades moderadas de azúcares de Cuba que pudieran conseguirse a 27|6 c.f.s. (5.50c. l.a.b.). El mercado de Java continúa firme, dando origen a esto mayormente las noticias al efecto de que siguen efectuándose ventas de cantidades importantes de azúcares de la cosecha de 1923 las cuales, se dice, llegan a 300,000 toneladas.

COLEGIO DE CORREDORES NOTARIOS COMERCIALES DE LA HABANA

Cotización de Cambios

S|E Unidos, cable	[illegible]
S|E Unidos, vista	[illegible]
Londres, cable	[illegible]
Londres, vista	[illegible]
Londres, 60 d|v	[illegible]
París, cable	[illegible]
París, vista	[illegible]
Bruselas, vista	[illegible]
España, cable	[illegible]
España, vista	[illegible]
Italia, vista	[illegible]
Zurich, vista	[illegible]
Hong Kong, vista	[illegible]
Amsterdam, vista	[illegible]
Montreal	Par
Berlín	[illegible]

HOGARES FELICES

..."y tuve que convencer a mi esposo, de que era imperativo comprar una nevera BOHN SYPHON—argüía cierta dama distinguida a su íntima, durante el intermedio en La Comedia—advirtiéndote, que ello no me "dió" gran trabajo. ¿Quién no conoce en la Habana el Palacio de las Neveras? Los alimentos que conservamos en nuestra nevera BOHN SYPHON, nos satisfacen enteramente a todos, y sobre todo, chica, nuestros barrigones ya no sufren de indigestiones."

Hay tanta placidez en ese sencillo testimonio, que después de escuchado—por obra del azar—he sentido vivos deseos de reproducirlo textualmente.

Las neveras BOHN SYPHON rinden el máximo de satisfacción. Los filtros ECLIPSE filtran más y filtran mejor. Las cocinas GARLAND, cocinan mejor y economizan gastos, en armonía con las neveras.

El Palacio de las Neveras "BOHN SYPHON"

CIENFUEGOS, 18, 20 Y 22.
AVENIDA DE ITALIA, 63.

ANTONIO RODRIGUEZ

(Agencias en todas partes de la República)

GASOLINAS

BELOT

EL MEJOR Y MAS ECONOMICO COMBUSTIBLE DEL MUNDO

WEST INDIA OIL REFINING CO. OF CUBA

OFICIOS, 40.-HABANA

"La Metropolitana"

Compañía Nacional de Seguros S. A.

Junta General de Accionistas

CONVOCATORIA

De orden del señor Presidente de esta Compañía, y en cumplimiento de lo acordado por el CONSEJO DE ADMINISTRACION, y lo dispuesto en el Reglamento, se convoca por este medio a todos los señores accionistas de la misma, a fin de que concurran a la sesión de la JUNTA GENERAL ORDINARIA que habrá de celebrarse en el local de las Oficinas principales de la Compañía, calle de Mercaderes, número 13, altos, el día 19 del corriente mes de abril, a las cuatro de la tarde, haciéndose esta convocatoria por no haberse podido celebrar la sesión que en su oportunidad fué señalada para el día 15 del mes de Marzo anterior por no haber integrado los señores accionistas el quorum reglamentario.

En dicha sesión, en todo caso, habrán de ser materia de la misma los asuntos enumerados en el Artículo 14 del reglamento de la Compañía, advirtiéndose que la Junta se celebrará, con cualquier número de accionistas presentes, y que para tomar parte en ella es necesario poseer por lo menos una acción de la Compañía, con 10 días de anticipación, dentro de los cuales el tenedor de acciones al portador deberá entregarlas en las oficinas de la Compañía, a cambio del resguardo correspondiente. No se realizarán en los libros traspasos de acciones, durante los expresados 10 días anteriores a la celebración de la sesión; pudiendo los señores accionistas, dentro del expresado plazo, examinar toda la contabilidad y comprobantes de la Compañía.

Y en cumplimiento de lo dispuesto en el artículo 9 del reglamento, se hace público para conocimiento de los interesados.

Habana, 7 de abril de 1923.

El Secretario,
Carlos REVILLA

C 2735—3 d—8

DROGUERIA SARRA

31 Edificios, La Mayor,

Surte a todas las farmacias. Abierta los días laborables hasta las 7 de la noche y los festivos hasta las diez y media de la mañana.
Despacha TODA LA NOCHE LOS MARTES y todo el día el domingo 22 de abril de 1923

FARMACIAS QUE ESTARAN ABIERTAS HOY DOMINGO

Crespo, 7 y medio.
Paula, 56.
Trocadero número 115.
Infanta y San Rafael.
Cerro número 815.
Belascoaín número 110.
Jesús del Monte número 474.
Jesús del Monte número 590.
Luyanó número 245.
10 de Octubre número 267.
10 de Octubre número 367.
Serrano y Santa Emilia.
Moreno número 40.
Falgueras número 15. (Cerro)
12 y 21 (Vedado).
17 y C (Vedado).
Quinta y Baños (Vedado.)
San Lázaro número 265.
San Rafael y Aramburo.
Escobar y San Rafael.
Salud y Lealtad.
Neptuno e Industria.
Monte y Antón Recio.
Infanta número 40.
Monte número 412.
Cárdenas número 55.
Revillagigedo y P. Cerrada.
Galiano y Zanja.
Bernaza y Obispo.
Muralla número 15.
Luz y Compostela.
Infanta y Carlos III.
Belascoaín y Virtudes.
Zanja número 115.
Puentes Grandes entre Prensa Colón.
Merced 92.
Belascoaín 117.
San Miguel 174.
Milagros y Porvenir.
Compromiso y Guasabacoa.

Cerveza: ¡Deme media "Tropical"!

La Prensa Asociada es la única que posee el derecho de utilizar, para reproducirlas, las noticias cablegráficas que en este DIARIO se publiquen, así como la información local que en el mismo se inserte.

DIARIO DE LA MARINA

SEGUNDA SECCION

Para cualquier reclamación en el servicio del periódico en el Vedado, llámese al A-6201

Agente en el Cerro y Jesús del Monte. Teléfono I-1994

OCHO CONTRABANDISTAS MUERTOS EN NAUFRAGIO

LOS BARRILES CON CERVEZA, FLOTABAN

EL BARCO CONTRABANDISTA HUNDIDO ES "JOHN DWIGHT"

VINEYARD, Haven, abril 7.

Hoy se reveló que ha ocurrido una tragedia en la flota contrabandista cuando los cadáveres de ocho tripulantes del vapor **John Dwight**, que se fué a pique hace poco, fueron hallados flotando en la ensenada de Vineyard, con barriles de cerveza embotellada.

El buque que zozobró ayer tarde a vista de los guarda-costas de Cuttyhunk, parece haber sufrido las averías que lo hicieron naufragar en un choque con otro barco. Existen dudas sobre si este también se perdió, aunque el no haberse hallado restos más que del **John Dwight**, parece indicar a juicio de los pescadores y guarda-costas que sólo éste se fué a pique.

Todos los indicios parecen demostrar que el John Dwight era el que llevaba el contrabando, aunque se ha insinuado que la cerveza embotellada constituía la carga de cubierta del segundo buque que fué lanzada al mar por la fuerza del choque. La teoría más general entre la gente del litoral es que el John Dwight, que salió de Newport R. I., con rumbo simulado a Nueva York el pasado miércoles, se dirigió hacia el Este y recogió un cargamento de otro buque depósito contrabandista, regresando para hacer su viaje a Nueva York, encontrándose anclado en la ensenada de Vineyard sin luces, como acostumbraban a hacerlo los de la flota alcohólica, cuando lo embistió otro barco.

SE ENCARGA A UNA COMISION DE LOS ASUNTOS DEL KU KLUX KLAN

ATLANTA, abril 7.

Después de una semana de incesantes argumentos y polémicas entre los partidarios de William J. Simmons, "Emperador" y H. N. Evans, "Hechicero Imperial" del Ku Klux Klan, los asuntos de los "caballeros" de esta asociación, fueron hoy puestos en manos de una comisión compuesta de tres individuos que los administrará hasta nueva orden del tribunal.

El Juez Thomas, al anunciar hoy su decisión, nombró a Mr. Simmons, Mr. Evans y Mr. George, mariscal del tribunal municipal, miembros de dicha comisión que tendrá a su cargo las operaciones del Klan.

NOCHE DE ARTE EN EL METROPOLITAN

UN EXITO DE LUCRECIA BORI

De nuestra redacción en New York

Hotel Waldorf Astoria, abril 7.

"La Doncella de la Nieve", deliciosa creación del genial compositor polaco Rimsky Korsakoff, ha vuelto a hacer las delicias de los neoyorkinos.

El lindo cuento infantil es un marco adecuado para que resalte la exquisitez del autor admirable que tan bellos sueños de amor y poesía ha llevado al pentágrama para recreo de los que ven en la música el más depurado bálsamo para las fatigas del alma.

"La Doncella de la Nieve" ha sido puesta en escena sin omitir ni un solo detalle, con la sorprendente realidad, que en este caso ha de tener que ser fantasía, acostumbrada. Y entre tal esplendor de gala y magnificencia, ha destacado una vez más nuestra encantadora flor valenciana, la ensoñadora Lucrezia Bori, tan grácil, tan espiritual, tan infantil y delicada, que diríase ser cierta como nunca la afirmación: "Parece que ésto ha sido creado para ella!"

Lucrezia Bori ha estudiado con especial cuidado este sugestivo jirón del alma artística del poeta musical que ha sabido hacer sentir como nadie la noble emoción del más tierno idealismo: la de recrear el espíritu con alejamiento absoluto de la perversión.

Muy pronto podrán sentir los habaneros la magia peregrina de la dulce voz que tantos aplausos arrancó a algunos miles de maravillados espectadores, al dar forma a la sublime inspiración de Rimsky Korsakoff. Pasados muy pocos días la angelical soprano de voz de oro y de supremo arte, debutará en el Teatro Nacional.

ZARRAGA.

SE DESCUBRE UN CONTRABANDO DE GUERRA EN MONTEVIDEO

BUENOS AIRES, abril 7.

Un telegrama de Montevideo a La Nación, comunica que los vistas de aduana se han apoderado de treinta cajas conteniendo armas que llegaron a aquel puerto en un vapor de pasajeros procedente de Buenos Aires, habiendo sido consignadas como ferretería.

Se proyectaba trasladar las cajas a wagones de tren de carga que estaban preparados para recibirlas.

Se cree por lo tanto que no se destinaban a ser usadas en territorio uruguayo.

LOS ESTRAGOS DE LA PESTE EN LA INDIA

SIMLAY, India, abril 7.

La peste está haciendo estragos en casi todas las provincias de la India.

La estadística para la semana que terminó el 24 de marzo comprende 9.000 casos nuevos para toda la India, de los cuales 8.000 han tenido un resultado fatal.

La mortalidad es especialmente numerosa en las provincias centrales, las provincias unidas, la presidencia de Bombay, Delhi y Punjab.

En Calcuta no han ocurrido más que tres defunciones.

EL PAPA INTENTARA ACTUAR EN EL RUHR

HARA TODO LO POSIBLE PARA MEJORAR ALLI LA SITUACION

(Por la A. P.)

BERLIN, abril 7.

Monseñor Testa, enviado del Vaticano para investigar la situación del Ruhr, ha declarado, según una agencia semioficial de noticias que telegrafía desde Essen, que el Papa hará sidente de esta federación, que es ríodo de sufrimientos" en el área ocupada de Alemania.

Dícese que esta declaración se hizo durante una discusión con representantes de la Federación de sociedades católicas, en Alemania. El pretodo lo posible para abreviar el "pemanufacturero, esbozó los daños económicos y de carácter moral que, según dijo, se habían visto obligados a sufrir continuamente desde que empezó la ocupación, los intereses comerciales del Ruhr.

Monseñor Testa demostró tener conocimiento exacto de la situación —continúa el despacho—y expresó la esperanza que las aflicciones de la población industrial terminasen pronto, agregando que el Sumo Pontífice hará todo lo que esté a su alcance para abreviar este período de sufrimientos y privaciones.

LUCA Y PAVLOU CONVICTOS EN LA FAMOSA CAUSA DEL OPIO

(Por la Prensa Asociada.)

NEW YORK, abril 6.

Morris de Luca, presidente de la Anchor Warehouse Company, y Themis Pavlou, importador, fueron convictos hoy, por un Jurado Federal del delito de conspirar para defraudar al gobierno, del derecho de aduana que debieron devengar 2.800 libras de opio.

Dícese que el opio, había sido importado desde Grecia en la inteligencia de que debía ser enviado a la Habana. Según el acta de acusación, los conspiradores, en el mes de abril de 1922 enviaron a Cuba veinte cajas llenas de ladrillos.

Alégase que el opio fué extraído de las cajas en el almacén y vendido a los detallistas del barrio chino de la ciudad. El valor de la droga era de $170.000.

Luca y Pavlou, Isaac J. Ettinger, Fueron procesados junto con De guarda almacén del gobierno; su hijo el doctor William J. Ettinger,; Nick Caraca, hostelero y Steve Valladee.

Estos cuatro últimos se declararon culpables al comenzar el juicio y se convirtieron en testigos de estado.

De Luca, convicto de vender opio violando la Ley, lo mismo que de defraudar al gobierno, tiene que hacer frente a una condena máxima de 7 años en Atlanta.

Pavlou está abocado a una sentencia de cinco años. La sentencia se pronunciará el martes próximo.

MANIFESTACION DE UNA SOCIEDAD FEMENINA AFILIADA AL U KLUX KLAN

DALLAS, Tex., abril 7.

Las calles de la ciudad baja de Dallas estaban esta noche intransitables habiéndose paralizado el tráfico y encontrándose las reservas del Cuerpo de Policía apostadas a intervalos de 50 pies mientras que cerca del edificio en que se reune el tribunal del Condado, los miembros de la sociedad conocida con el nombre de "Mujeres Americanas" que se dice es una institución auxiliar del Ku Klux Klan en Texas, se reunían para desfilar en manifestación, siendo esta la primera que organiza esa sociedad desde que fué creada hace un año.

La manifestación empezó a desfilar a las 8.15, marchando a su cabeza tres mujeres, a caballo, llevando la bandera americana, la de la República de Texas con su estrella solitaria y la de las "mujeres americanas", siguiéndolas una banda de 75 músicos tocando "Adelante, soldados cristianos".

Los miembros de la sociedad, en largas hileras, seguían a la banda marchando de dos en dos con túnicos blancos y cruces rojas en la manga derecha, cubriendo su cabeza una gorra puntiaguda con una borla roja y yendo todas con careta. Miembros procedentes de todo el Estado desfilaron en la manifestación y numerosos agentes del Sheriff estaban prontos a mantener el orden por haber circulado rumores de que se soltarían ratas, serpientes y ratones para provocar una desbandada.

El Presidente Harding, haciendo un alto en sus complicadas labores como Jefe de Estado de Norteamérica, pasó seis semanas de vacaciones, regresando ayer a Washington.
En esta foto, la última que se hizo en Palm Beach Mr. Harding aparece con sus nietos "encantado de la vida".

CEREMONIA EN LA BODA DE YOLANDA

RECEPCION DIPLOMATICA Y REPARTICION DE LIMOSNAS

EL REY DA CIEN MIL LIRAS PARA LOS POBRES

ROMA, Abril 7. Por La A. P.

La primera ceremonia oficial relacionada con el matrimonio de la Princesa Yolanda se celebró esta noche, cuando después de la comida en familia, el Rey y la Reina, la Princesa Yolanda y su prometido el Conde Carlo Calvi di Bergolo, acompañados de los príncipes reales recibieron al cuerpo diplomático en el Palacio del Qurinal en uno de los espléndidos salones donde los brillantes colores de los cuadros y de los tapices formaban un fondo adecuado para los suaves matices grises y blancos de los trajes de las damas y los aureos uniformes y condecoraciones de los oficiales.

La comitiva real estaba rodeada de altos dignatarios de la Corte. Camille Barrere, el embajador francés, decano del cuerpo diplomático, que ha residido en Roma 25 años saludó y expresó los plácemes y buenos deseos de su gobierno y de sus colegas, y presentando también a la Princesa, en nombre de todos, un centro de plata con candeleros del mismo metal.

Yolanda y el Conde Calvi dieron las más expresivas gracias al embajador, y la Princesa estrechó las manos y dirigió palabras amables y corteses a los diplomáticos y a sus esposas.

El Rey Víctor Manuel, en su deseo de que sus súbditos humildes compartan el regocijo de la real Casa ha dado al Signor Cremonesi Real Comisario de la municipalidad de Roma, 100,000 liras para distribuirlas entre los pobres. El mismo Rey ha escrito al Reverendo Donato Brunetto, cura párroco de Santa Anna Valddieri, pequeña aldea escondida a una altura de 5,000 pies en los Alpes, donde el monarca tiene un pabellón de caza, invitándolo a que venga a Roma para asistir a la boda y hospedarse en el palacio durante unos cuantos días.

Cuando el humilde sacerdote recibió la invitación se emocionó profundamente y exclamó: "Soy el hombre más orgulloso de todo el mundo".

La Princesa Yolanda ha escogido a su hermana menor la Princesa María, de ocho años de edad, para llevarle la cola y también desempeñará este oficio la sobrina del Comandante Bonaldi, tutor del Príncipe Heredero. Yolanda ha obsequiado al Conde Calvi con una cigarrera de oro con incrustaciones de platino y que lleva su monograma.

PLEITO CONTRA LA FARRAR

NUEVA YORK, Abril 7.

Geraldine Farra fué demandada hoy reclamándole $5.000 de daños y perjuicios Miss Ella Swanson, que fué camarera al servicio de la cantante, afirma que contrajo una enfermedad a la vista debida a una infección causada por las toallas que Miss Farrar usaba al secar a sus perros falderos después de bañarlos.

La cantante hizo una negativa general de dichos cargos.

PIDEN QUE MEDIE M. LUZZIO EN IRLANDA

DOS PUENTES DE FERROCARRIL HAN SIDO VOLADOS EN DUBLIN

DUBLIN, Abril 7. Por La A. P.

Monseñor Luzio de la Sacra Congregación de Roma, que vino a Irlanda en representación del Vaticano para estudiar la situación, está pasando los últimos días de la semana con el Arzobispo Harty, uno de los autores de las recientes e infructuosas proposiciones de paz.

Corporaciones municipales y hombres representativos de todo el país son solicitados para que pidan conjuntamente a Monseñor Luzio que ejerza sus buenos oficios como mediador entre el Libre Estado en este movimiento, mientras no se pueda determinar la verdadera opinión irlandesa.

DOS PUENTES DE FERROCARRIL EN IRLANDA FUERON VOLADOS

DUBLIN, Abril 7. Por La A. P.

Dublín se estremeció esta tarde a consecuencia de la explosión de dos minas de tierra en un carro de ferrocarril, sobre un punto de la calle de Grand Canal, cuyo objeto probablemente era interrumpir el tráfico del ferrocarril del Sudeste.

Dos puentes que atravesaban el Río Fane, cerca de Dundalk fueron volados casi simultáneamente, interrumpiendo según una versión circulante, la comunicación ferroviaria entre Dublin y Belfast.

DIVERSAS NOTICIAS DE MEJICO

SERVICIO RADIOTELEGRAFICO DEL "DIARIO DE LA MARINA"

CIUDAD DE MEJICO, abril 7.

Se inaugurará el servicio postal entre Guadalajara y Nayarit estableciendo un servicio de cinco aeroplanos con pilotos de la Escuela Nacional de Aviación.

—Informaciones de San Francisco de California dicen que el día 11 saldrá con rumbo a México una excursión de prominentes norteamericanos, presidida por Mr. A. O. McCormick, vicepresidente del Ferrocarril Sud-Pacífico.

—Mr. Lamont, presidente del Comité Internacional de Banqueros, declaró que la Comisión mexicana terminará sus labores durante la presente semana, lanzándose luego la convocatoria a los tenedores de bonos.

—El día 18 del presente mes se inaugurará la Exposición Comercial en Tampico.

—La Secretaría de Agricultura dispuso que las haciendas del gobierno federal en el estado de Veracruz se repartan entre los agricultores de aquella región.

—En un pozo de petróleo en el terreno de Zazamixt, de producción de 40.000 barriles diarios, se rompió la válvula alcanzando a cuarenta y dos operarios, muriendo algunos. Cientos de obreros están construyendo represas para depositar el petróleo, existiendo grande alarma por la catástrofe que puede ocasionar.

—La Prensa de hoy trata sobre la actitud del grupo socialista de la Cámara de Diputados, al ofrecer la candidatura presidencial al general Calles, ministro de la Guerra.

—Las organizaciones obreras del distrito federal reuniéronse para formular un programa con objeto de celebrar grandes actos el próximo día 1 de mayo.

—El GoGbierno federal acaba de dar al Ayuntamiento de la capital 2 millones para obras de gran urgencia en los servicios públicos.

—Todos los rateros capturados por la Policía en los últimos meses serán deportados a Colonia, siendo próxima la remisión de 200 rateros a dicho lugar.

—La Prensa saluda por su regreso al suelo patrio al doctor Francisco Vázquez Gómez, quien fué ministro de Educación Pública en el gobierno del presidente Madero.

—El Ayuntamiento de la capital prepara las fiestas de Primavera durante las que se celebrarán grandes conciertos, actos cívicos y otros festejos.

MR. HARDING HA REGRESADO A WASHINGTON

SUS VACACIONES DURARON CINCO SEMANAS: ENTRE FLORIDA Y AUGUSTA

SE SIENTE MUY COMPLACIDO

CREE QUE EN EL SUR LOS CIUDADANOS ESTAN MUY SATISFECHOS DE EL

AUGUSTA, Ga. Abril 7.

Habiendo terminado sus vacaciones, el Presidente Harding volvió hoy su rostro hacia Washington y dedicó todas sus facultades a la consideración de los problemas de Estado que se hallan pendientes.

La salida de la comitiva presidencial de Augusta, en la noche de hoy, puso fin a una vacación de cinco semanas de que ha disfrutado el Presidente, cuatro de las cuales pasó en la Florida y una en Augusta.

Ahora que se ha dado término a ese período, puede decirse que quizás ningún presidente en estos últimos tiempos haya logrado obtener un descanso tan completo y un olvido tan absoluto de las preocupaciones de su cargo, como Mr. Harding desde el cinco de marzo, fecha en que salió de Washington.

Basta ver al presidente para comprender que esta total separación de sus deberes oficiales le ha hecho mucho bien. Ademáás Mrs. Harding, cuya convalecencia de la enfermedad que sufrió el pasado otoño, aunque progresaba contínuamente lo hacía de un modo en extremo lento durante su estancia en la capital en el invierno, ha recobrado una gran parte de sus fuerzas. Esta gran mejoría de Mrs. Harding, a juicio de los que tomaron parte en las vacaciones presidenciales, ha sido un reconstituyente tan beneficioso para el presidente como los días apacibles que pasó en las soleadas campiñas de la Florida y de Georgia.

La comitiva presidencial llegará a Washington poco después del medio día dde mañana y Mr. Harding regresará a su despacho, en las oficinas del Ejecutivo, en la mañana del lunes.

Al regresar a la capital, Mr. Harding, de creer a sus íntimos, lleva consigo la acentuada creencia de que el pueblo del Sur, aunque en gran parte de diferentes opiniones políticas a la suya, están unidos a él como presidente.

En el banquete dado anoche en su honor por los ciudadanos más influyentes de Augusta y de ese distrito de Georgia, se hizo evidente y se declaró con toda claridad que Mr. Harding disfrutaba de su entusiasta apoyo, corroborándolo la ovación que recibió cuando con su esposa atravesó en automóvil varias calles de la ciudad baja de Augusta.

NO CAMBIA LA POLITICA AZUCARERA DEL GOBIERNO FILIPINO

DECLARACIONES DEL GENERAL WOOD. - LOS CENTRALES DEBEN VEINTE MILLONES

MANILA, abril 7.

La política del gobierno filipino con respecto a los centrales azucareros, que operan con capital aportado cor el Banpo Nacional Filipino, no ha sido objeto de cambio alguno, según las declaraciones hechas hoy por el Gobernador General Leonaldo Wood, quien dijo:

—"El gobierno continuará prestando toda la asistencia que puede adecuadamente ofrecer a los hacendados para el fomento y desarrollo de los centrales azucareros. Estos deben al Banco Nacional Filipino unos veinte millones de pesos. Esta deuda ha sido recientemente objeto de animadas discusiones, acerca del método que debe seguirse para liquidarla".

El Gobernador también dijo que se había pensado en vender los centrales y que, de hacerse así, sería en extremo ventajoso para los intereses del gobierno y de los mismos hacendados.

LOS REBELDES BRASILEÑOS ESPERAN LA INTERVENCION DEL SENADO FEDERAL

BUENOS AIRES, Abril 7.

Según noticias enviadas por corresponsales de la prensa en las fronteras de la Argentina y el Uruguay, el movimiento revolucionario que estalló hace tres meses en el estado brasileño de Río Grande do Sul contra el gobierno del mismo, por haber reelegido a su presidencia el doctor Borges de Medeiros, no parece disminuir en intensidad.

Despachos recibidos del corresponsal de **La Nación** en Concepción dicen que los rebeldes no tratan de empeñar una acción decisiva en espera de que se reuna el Senado federal en Río Janeiro, pues confían en la intervención de ese cuerpo legislativo.

A juzgar por las diversas versiones recibidas hasta ahora, las tropas federales no han tomado parte en los combates.

TEMEN LA VENGANZA DE LOS OBREROS ALEMANES

ESTALLO UNA BOMBA EN LA BOLSA DE VIENA

VIENA, abril 7.

Anoche, después de terminadas las transacciones de la Bolsa de Valores, estalló una bomva en el vestíbulo del edificio.

Causó poco daño y nadie resultó lesionado.

Créese que la explosión tuvo por objeto una ruidosa expresión de simpatía hacia las manifestaciones antisemítica efectuadas en Varsovia.

OBTIENE HIDROGENO EN SOLIDO Y LIQUIDO

MEDIANTE EL ENFRIAMIENTO ABSOLUTO, HA SIDO LOGRADO

WASHINGTON, abril 7.

Hoy se produjo una pequeña cantidad de hidrógeno helado y unos dos litros de ese elemento en estado líquido al hacer experimentos con un aparato de licuefacción en la oficina de pesas y medidas, el Profesor Kanolt. Se obtuvo este resultado después de enfriar varios miles de pies cúbicos de ese gas hasta un punto cercano al 0 absoluto, en que el calor se halla totalmente ausente. Posteriormente se hicieron diversos experimentos con el hidrógeno sólido y líquido ante la Sociedad Filosófica de Washington, institución científica de esta capital, en cuyo local el Profesor Kanolt exhibió los productos obtenidos.

El aspecto del hidrógeno sólido es muy semejante al de la nieve, y el líquido es incoloro. A fin de obtenerlo en este último estado, fué forzoso llegar a una temperatura de 253 grados C o 420 F bajo cero. Todas estas temperaturas bajísimas se lograron dando expansión al gas después de haberlo comprimido bajo una presión de 3,000 libras por pulgada cuadrada, enfriándolo mediante la aplicación de aire líquido y dejándole adquirir expansión.

Ya se había obtenido el hidrógeno líquido en los Estados Unidos en ocasiones anteriores, pero temperaturas más bajas que las alcanzadas en los procedimientos empleados hoy sólo han podido obtenerse en Europa, donde se ha conseguido reducir el helio al estado líquido.

DENEGADA LA RECLAMACION DE LOS FERROCARRILEROS

NUEVA YORK, Abril 7.

El juez Knox al fallar hoy en el pleito de la Oliver American Trading Co. contra el gobierno de Méjico y su administración de los Ferrocarriles nacionales, demandando $1.250.000 por violación de contrato, negó la reclamación de los citados Ferrocarriles, pidiendo honorarios de letrados y gastos, porque el saldo de su depósito en el National City Bank, que ascendía a unos 40 mil pesos, había sido embargado por el demandante. Las propiedades mejicanas de dichos ferrocarriles fueron confiscadas durante el gobierno de Carranza y no le han sido devueltas.

El juez Knox manifestó en su fallo que el pleito del demandante no era contra la compañía primitiva sino contra la administración del gobierno de los Ferrocarriles nacionales de Méjico y que la compañía primitiva no había sido nunca demandada en el pleito. Agregó que todas las demás cuestiones que expone la Compañía Oliver contra el gobierno mejicano se reservarán para más tarde.

En los círculos financieros y en los de jurisconsultos internacionales se espera con interés la decisión del Juez Knox acerca de la pretensión expuesta por el gobierno mejicano, sosteniendo que era inmune a un pleito sin su consentimiento, debido a su soberanía internacional.

El abogado de la Oliver indicó que Méjico como gobierno no reconocido no gozaba de esa inmunidad más que a causa de la cortesía que reina entre naciones, asunto que tocaba decidir al departamento de Estado.

PRIMER VIAJE DE UN VAPOR DE SAN FRANCISCO A RIO JANEIRO

RIO JANEIRO, abril 7.

El vapor americano "President Harrison" llegó hoy a este puerto del de Seattle, San Francisco, y otros, después de un viaje de 41 días, siendo el primer viaje de este buque en el nuevo servicio de pasajeros entre los purtos americanos del Pacífico y los Suramericanos del Atlántico.

GOULD MEJORA, PERO SIGUE GRAVE

MARTIN, Francia, abril 7.

Hoy se anunció que Geo. J. Gould, señor de Nueva York, se encuentra mucho mejor de salud que hace una semana. El Dr. Stanley Rendal, que vino de París para asistirlo, sigue a su lado contínuamente, pues se considera su enfermedad de carácter grave y se teme que la mejoría que se ha presentado no sea permanente.

El paciente sufre de debilidad cardíaca y de una pulmonía.

PRECAUCIONES DEL GENERAL DEGOUTTE

OCULTARA A SUS SOLDADOS MIENTRAS PASA EL SEPELIO

(Por la Associated Press)

DUESSELDORFF, Abril 7.

Los franceses han confiscado 80 mil millones de marcos en papel moneda alemán no acabado de emitir, que encontraron ayer en la imprenta de Mulheim en donde se imprime el **"General Anzeiger"**. Al mismo tiempo las tropas belgas confiscaron 2.000.000.000 de marcos en papel moneda.

El Oberburgomaestre Schaeffer de Essen, que apeló contra la sentencia de dos años de prisión y una multa de 5.000.000 de marcos que se le impuso por haber opuesto resistencia a las ordenanzas francesas sobre la requisa de automóviles fué enviada hoy a Saarbrucken, junto con otros varios prisioneros para extinguir su condena.

Al apelar Schaefer su sentencia fué aumentada a 3 años de prisión y una multa de 6.000.000 de marcos.

Fritz Drum, presidente de la Liga Volskpolizei de Essen, fué sentenciado a 5 años de prisión y a una multa de 5.000.000 de marcos, por llevar a la práctica un programa de actividades hostiles a los aliados.

LOS FUNERALES DE LOS TRABAJADORES ALEMANES QUE PERECIERON EN ESSEN SE CELEBRARAN EL MARTES

(Por la Associated Press)

ESSEN, Abril 7.

Los funerales de los obreros alemanes muertos en los recientes choques ocurridos en los talleres de Krupp, se han fijado para el martes.

Dícese que la planta Krupp y también todos los talleres se cerrarán.

El General francés que ejerce el mando en Essen, ha ordenado que los soldados franceses se mantengan en donde no puedan ser vistos por los dolientes.

La ciudad de Essen fué multada en 505.000.000 de marcos por haber sido atacado a tiros un soldado, el 18 de Marzo.

LOS FRANCESES HAN CONFISCADO MAS DE 27.000.000.000 DE MARCOS PERTENECIENTES AL BANCO IMPERIAL ALEMAN

(Por la Associated Press)

BERLIN, Abril 7.

Más de 27.000.000.000 de marcos pertenecientes al Reichsbank, según declaración semioficial expedida aquí, han sido confiscados por las autoridades de la ocupación francesa hasta el día de hoy.

575 HORAS TRABAJO UN MOTOR AVIATORIO

LA "WRIGHT AERONAUTICAL" HA HECHO ESTA MARAVILLA

WASHINGTON, Abril 7.

El departamento de Marina anunció esta noche que se habían realizado pruebas de un nuevo motor para aeroplanos con el que se han batido todos los records.

Durante 573 horas el motor de modelo **"Wright E-4"** funcionó sin detenerse con la válvula totalmente abierta, y los datos que se obtuvieron durante su funcionamiento indicaron un ahorro de un 90 o|o en el costo de operación para motores de aviación de este tipo.

Un indicio de la gran resistencia del nuevo modelo según los ingenieros, es que en los tipos usados durante la guerra cien horas de funcionamiento se consideraba un tiempo excepcional.

El motor fué construído por la **Wright Aeronautical Corporation**, de Paterson, N. J. Durante la prueba realizada el aparato en que estuviese instalado hubiera recorrido a la velocidad que usualmente mantiene la flota en alta mar, una distancia de unas 60.000 millas o dos veces y media alrededor del mundo en el Ecuador en un período de algo más de tres semanas. Así lo manifestó el Contra-almirante Moffett, jefe del servicio de aviación.

MOVIMIENTO MARITIMO

NEW YORK, Abril 7.

Llegó el Kjellbergen de Cienfuegos. Salieron el Siboney para la Habana; St. Mary para Antilla y Sagua; Cissy para Cienfuegos.

NORFOLK, Abril 7.

Salió el Manz Isles para Nuevitas.

FILADELFIA, Abril 7.

Salieron Herald Casper y Morro Castle.

TAMPA, Abril 7.

Salió la goleta Virginia Louise, para Sagua la Grande.

NEW ORLEANS, Abril 7.

Salió el Olga S. para la Habana.

FOOT BALL EN ALMENDARES Y BASE BALL EN VIBORA PARK

GABRIEL Y CAZALIS PERDIERON A MANOS DEL CATALAN MAYOR Y EL ARGENTINO

FUE EL SEGUNDO PARTIDO DE PERIPECIAS Y LESIONES

EL PRIMERO SE LO LLEVARON TABERNILLA Y MARQUINA

Le tocó al segundo partido ser de contratiempos, de enormes contrariedades sufridas por los jugadores que estaban marcados en el programa para cumplir con su cometido en esa oportunidad. Se había anunciado primeramente a los hermanos Cazalis contra el Mayor de los Catalanes (Irigoyen Mayor) y Argentino, pero debido a la lesión que un tendón, mejor dicho una distensión muscular sufrida por el mayor de los Cazalis, no se pudo celebrar en la forma indicada, ocupando su lugar, el de Cazalis Mayor, el madrileñito Gabriel, dando esto motivo para que la Empresa devolviera el dinero que se había apostado en la forma indicada. Y contra lo que parecía, el partido resultó azul a la postre, aunque se jugó mucho por la pareja azul y Cazalis, que el madrileño Gabriel estaba en una de sus peores noches, cosa que no le ocurría hace tiempo, pues este muchacho se encuentra jugando filigranas en los cuadros de la vanguardia desde que se abrió la temporada actual del Nuevo frontón.

LOS AZULES SIEMPRE DELANTE

Desde la arrancada se fueron delante los azules realizando tres tantos seguidos, y un hit desperdigado de Gabriel hizo que se moviera el primer cartón por los armiños, viene una pifia de Cazalis, una pelota del Argentino que le da en el reborde de la cesta y sigue su camino cancha abajo. En esto el Argentino va a devolver una bola que sale violenta de un choque de dos paredes tirada por Cazalis, la pelota se va sobre la reja que separa al público de canchas y al rebotar pega en la cabeza al Argentino que por unos instantes pierde el conocimiento, se le pone hielo picado en la cabeza, se le da masage hasta que el fuerte muchacho revive y a los quince minutos se encuentra de nuevo peloteando horrores, devolviendo pelotas por sobre el hombro vuelto de espaldas al frontis, cuchareando verdaderos horrores. Los azules siguen su marcha carretera abajo y se van distanciando de los blancos, los que no lograron alcanzarlos en toda la noche, hasta que el partido termina con anotación de 30 los azules por 20 los blancos. Se realizaron tantos prodigiosos, el lmenor de los Cazalis jugó como lo hace siempre, un amaravilla, algo inigualable en esos cuadros, para él no hay pelota mal colocada, con la punta de la cesta las atrae y las revienta contra el frontis haciendo que se desgrane el aplauso una y otra vez, es un portento. Y el Argentino hizo las mejores jugadas de toda su brillante vida artística, un coloso.

OTRO TRIUNFO DOCTORAL

Se anotó otro triunfo el doctor Tabernilla, del que dijimos con razón que había comenzado a salir de su slump desde que ganó el primer partido a últimos de semana Marquina fué el compañero del Doctor en los cuadros de retaguardia, y el matrimonio opuesto Aguiar y Vega, que se quedó en solo 17 tantos, y eso que vistieron de color almendahista, que el blanco correspondió a Tabernilla y Marquina, los que realizaron con la mayor rapidez los 25 tantos de ese partido virginal de la noche de ayer.

MARCELINO JUGARA EL LUNES O MARTES

Se me informó anoche que se trataba de que el gran Marcelino jugara el lunes o martes, pero de no ser posible realizarla su nueva aparición en la cancha del Nuevo Frontón el miércoles lo más tarde, y Gómez, lo mismo que Joaristi, saldrán al asfalto también a principios de l aentrante semana, pues el público arde en deseos de verlos en acción.

Guillermo PI.

LOS PAGOS DE AYER

Primer Partido BLANCOS $4.64

TABERNILLA y MARQUINA. Llevaban 193 boletos.

Los azules eran Aguiar y Vega; se quedaron en 17 tantos y1 levaban 160 boletos que se hubieran pagado a $3.09

Primera Quiniela ECHEVERRIA $5.50

	Ttos.	Btos.	Dvdo.
Gabriel	5	329	$ 7 32
Irigoyen Mayor	5	684	3 52
Argentino	3	377	6 39
Eguiluz	2	673	3 58
Cazaliz Mayor	5	335	7 19
ECHEVARRIA	6	438	5 50

Segundo Partido AZULES

IRIGOYEN MAYOR y ARGENTINO.

Los blancos eran Gabrel y Cazaliz Menor; se quedaron en 20 tantos.

Segunda Quiniela CAZALIS III $3.87

	Ttos.	Btos.	Dvdo.
CAZALIZ III	6	465	$ 3 87
Charroalde	4	237	7 60
Lorenzo	5	272	6 62
Unzueta	5	375	4 80
Angel	2	277	6 50
Mallagaray	4	494	3 64

DOMINGO 8 DE ABRIL

A las 8 1|2 p. m.

PRIMER PARTIDO A 25 TANTOS
Mallagaray y Lorenzo, blancos,
contra
Unzueta y Cazaliz III, azules
A sacar blancos y azules del 9 1|2.

PRIMERA QUINIELA A 6 TANTOS
Ansola; Irigoyen Menor; Argentno; Echevarría; Cazaliz Menor; Eguluz.

SEGUNDO PARTIDO A 30 TANTOS
Echevarria y Argentino, blancos,
contra
Irigoyen Menor y Ansola, azules.
A sacar blancos y azules del cuadro 10

SEGUNDA QUINIELA A 6 TANTOS
Charroalde; Vega; Angel; Marquina; Aguiar; Tabernilla.

RECORD EXTRAOFICIAL DE NATACION

HONOLULU, abril 7.

Lilly Bowmer, nadando hoy en un tanque de 75 yardas en la escuela de Pnahou, batió el record mundial de las 50 yardas para muchachas, a estilo libre, haciéndolas en 27.4|5 segundos.

Este tiempo, sin embargo, no es oficial, por no haber sancionado el concurso la Unión Atlética Americana.

CARRERA DE COCHES CUNAS DE LONDRES A BRIGHTON

BRIGHTON, Ing., abril 7.

Empujando un coche cuna en que se hallaba su hijito, Mrs. Lilly Groom, de Eastbourne, llegó primera en la carrera de 52 millas con ccches cunas de Londres a esta población, recorriendo la dsitancia en 12 horas y 20 minutos.

Mrs. Groom fué aclamada con entusiasmo por la muchedumbre de espectadores que se congregó para contemplar el final de la nueva carrera. Seguía corriendo a una buena marcha cuando cruzó la meta a la que llegaron 14 y 25 minutos después respectivamente otras dos competidoras, de las cinco que salieron de Londres al rayar el alba.

Estas dos últimas no mostraron gran cansancio y, los tres niños parecían contentos y sonrientes.

Dos de las madres tuvieron que sentarse a descansar abandonando la carrera.

ENERGIA DE UNA COMISION DE BOXEO

NUEVA YORK, Abril 7.

Todos los boxeadores que tomarán parte en el beneficio para el donativo de leche en el nuevo Stadium de los Yanquis, el 12 de mayo, recibieron hoy órdenes de no participar en otras peleas antes de esa fecha. La orden fué firmada por William Muldoon, presidente de la comisión atlética del estado de Nueva York. Esta orden afectará al propuesto match entre Floyd Johnson y Fred Fulton en Jersey City el 16 de Abril, pues Johnson boxeará 15 rounds con Willard en el beneficio citado. También se aplica a Firpo y a Mc Auliffe II que pelearán ese mismo número de rounds en dicha noche.

El presidente Muldoon también decidió que los cuatro boxeadores deben establecer locales de entrenamiento en esta ciudad tres semanas antes de los matchs y anunció que había sido inducido a ello por la reciente pelea que tuvo lugar en Grand Rapids, Mich., en que Johnson se encontró con un boxeador llamado Lohman. Los periodistas la declararon tablas. Indicó Muldoon que Johnson y Willard cobrarán $25.000 cada uno por sus servicios en el beneficio y que incidentes como el de Gran Rapids pudiera ejercer adverso influjo sobre el poder de atracción de esa pelea.

TELEFONO A-0221

Puede usted llamar a ese número para asuntos de sports, únicamente de esta sección.

CONCURSO HIPICO

PINEHURST, abril 7.

Fairplay, de Charles T. Crocker, de Fitchburg, Mass., ganó el primer premio en el campeonato de caballos de caza en el sexto concurso hípico anual que tuvo hoy lugar en esta población batiendo a Circuit de Mrs. Margery Graham, de Nueva York, a Diplomat de Mrs. M. R. B Wanner, de Nueva York, y a Bud de Beverly Walker, de Washington.

Mrs. Wanner ganó el primer premio en el concurso de obstáculos con su caballo Adjuntant.

SUSPENSION DEL GRAN PRIX ALEMAN

BERLIN, abril 7.

La junta administrativa del club nacional de automóviles anunció ayer que se suspenderá definitivamente el Grand Prix de Alemania que iba a correrse en Gruenewald el 10 de Mayo, por haber retirado sus inscripciones varios grandes fabricantes manifestando que la ocupación del Rhur hacía imposible terminar a tiempo sus máquinas de carrera.

La carrera que se proyectaba para el pasado otoño era el primer concurso internacional de automóviles en Alemania desde la guerra.

JUEGOS DE EXHIBICION

MEMPHIS, Tenn., abril 7.

	C.	H.	E.
New York (N)	13	19	2
Memphis (S.)	1	8	1

Baterías por el New York, Bentley, Scott y Syned, Anderson; Mitchel, Treon, Brown y Lynn, por el Memphis.

DALLAS, Tex., abril 7.

	C.	H.	E.
New York (A.)	3	7	2
Brooklyn (N.)	4	10	1

Baterías: Bush, Mays y Schang, por el New York; Schreibner y De Berry, por el Brooklyn.

INDIANAPOLIS, abril 7.

	C.	H.	E.
Cincinnati (N.)	3	12	1
Indianapolis (A.)	6	11	1

Baterías: Luque, Keck y Wingo, Hargrave, por el Cincinnati; Hill, Petty y Dixon, por el Indianapolis.

POR LOS HIPODROMOS AMERICANOS

HIPODROMO DE BOWIE

Caballos	Jockey		Dividendo
Ramshackle	Kummer	4.10	2.70
Camouflage	Smallwood	5.60	3.40
Reparation	de Lane	12.40	4.00
Setting Sun	Abel	5.40	2.80
Copper Demon	Smallwood	4.40	2.80
Farnie Dean	Shilly	5.70	2.20
Our Prthday	Smallwood	7.20	4.10

Zárraga.

APUNTES DEL CAMPEONATO VIBOREÑO... POR ARROYITO

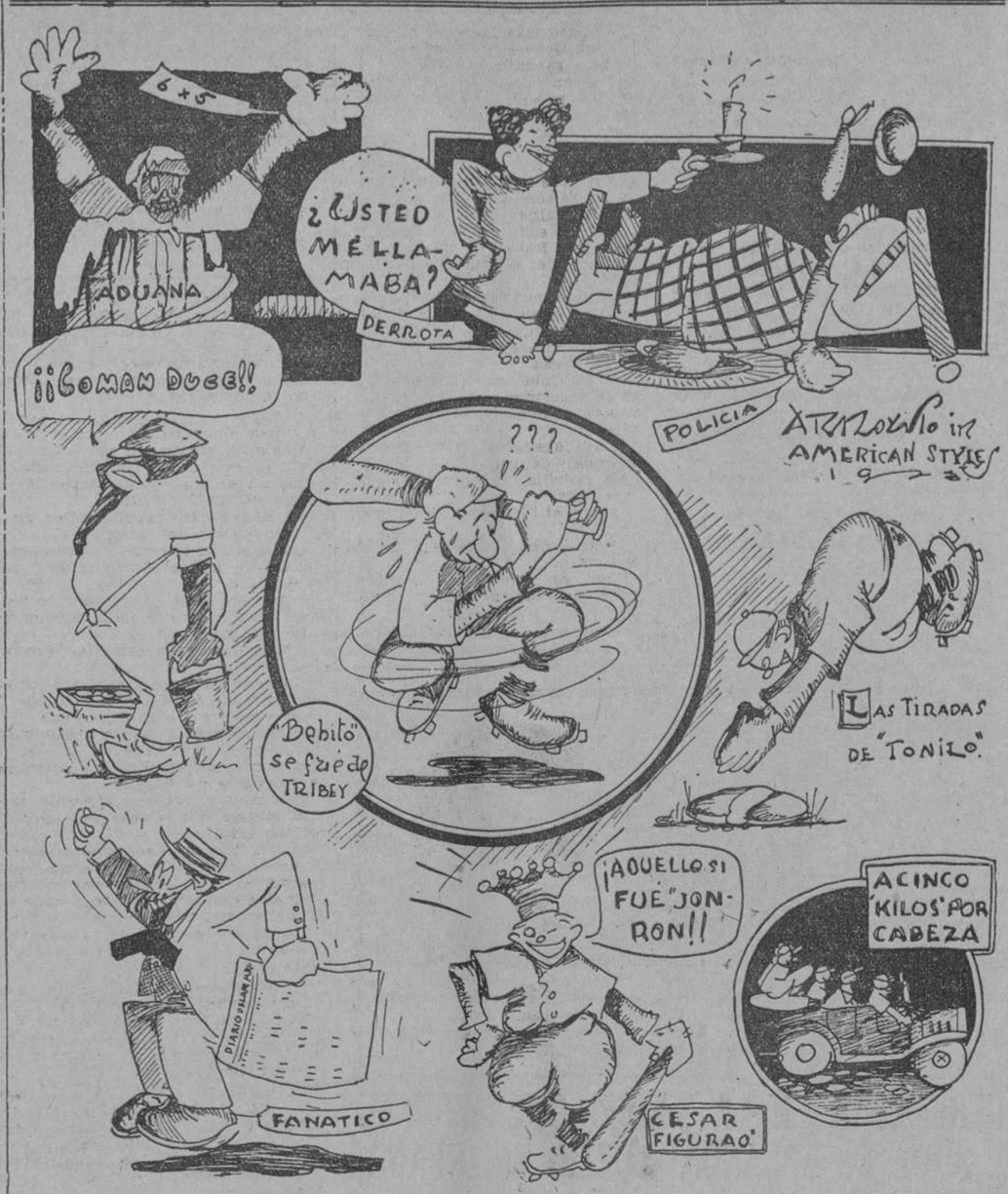

Estos son apuntos tomados por Arroyito durante el juego del Policía y Aduana el sábado anterior al de ayer, y después los juegos del domingo donde César Sánchez se fué de home run y Bebito Orta de tribey, y algunas notas cómicas que el caricaturista pudo trabar al vuelo y les ha puesto msica y letra con la chispa esa que Dios le ha dado para regodeo de los lectores de estas páginas de sports.

HOY EN VIBORA PARK

Liga Juvenil, a las 9 a. m. Campeonato Viboreño a las 3

Desde por la mañana se juega hoy pelota en Víbora Park, empezándose a las 9 el match entre los muchachos del Premio Juvenil, Unión Tennis y Atlético de la Víbora.

A la 1 y 30 primer juego del Campeonato Viboreño, Aduana y American Steel, estando el Aduana reforzado en la tercera base con Joaquín Gutiérrez, el player que había suspendido la Unión Atlética de Amateurs y que tanta falta hacía al club del manager Dovo Dopico.

El segundo juego de la tarde, que empezará a las 3 y 30, será entre los fieros Caribes del ilustre doctor Clemente Inclán y el Loma Tennis. Es innecesario decir que la gran vitrina estará repleta desde el alba de fanáticos, y lindísimas fanáticas; bien es verdad que el programa amerita ese entusiasmo.

EL CARDENAS GANO AL SAN LAZARO

Nuestro activo corresponsal en la ciudad de Cárdenas nos remitió ayer tarde el siguiente telegrama con el resultado del juego celebrado entre el San Lázaro y Cárdenas, en opción al Campeonato Profesional de Verano.

"Juego esta tarde ganó San Lázaro, buen batting de Pérez y Parrado. Estrada y Parrado volaron la cerca, la anotación es la siguiente: San Lázaro 030 400 201; 10 carreras; 14 hits y 5 errores. Cárdenas: 030 000 101; 5 carreras; 7 hits y 2 errores.

Baterías: San Lázaro, Romero y Borroto; Cárdenas, Díaz y Jova y Prieto.

Se está levantando el entusiasmo en Cárdenas por este Campeonato. Ayer el terreno estaba casi lleno.

CORRESPONSAL.

LA PREPARACION DE WILLARD

EXCELSIOR SPRINGS, MO., abril 7.

Jess Willard, ox-campeón del mundo, empezó hoy sus dos semanas de preparación antes de salir para Nueva York, donde se encontrará con Floyd Johnson en el Stadium de los Yanquis el 12 de Mayo.

Willard irá a Nueva York a terminar sus últimas tres semanas de entrenamiento y con objeto de que la Comisión Atlética del Estado pueda darle un vistazo antes del match. Así lo manifestó hoy Ray Archer, manager del ex-campeón, afirmando que este había pasado seis semanas de vigoroso entrenamiento en este pueblo.

"Nunca he estado mejor en mi vida", dijo Willard esta tarde, "y voy a demostrar a los que me critican que estoy en perfecto ostado".

Según su manager, Jess se ha preparado con más seriedad que en cualquiera de las ocasiones anteriores y en la actualidad pesa 250 libras.

JAY GOULD VUELVE A CONQUISTAR EL TITULO DE CAMPEON EN EL JUEGO DE TENNIS DE COURTS

BOSTON, abril 7.

Jay Gould, de Filadelfia, reconocido durante 15 años como el mejor jugador de tennis del país, conquistó el campeonato nacional de este juego otra vez hoy.

UN GRAN JUEGO DE FOOT BALL EN OPCION AL CAMPEONATO NACIONAL ESTA TARDE EN "ALMENDARES PARK"

SERAN CONTENDIENTES LOS EQUIPOS DEL FORTUNA E IBERIA. LOS MAS FUERTES CONTRINCANTES AL CHAMPION.—LOS OTROS JUEGOS ENTRE VICTORIA Y OLIMPIA L ROVERS Y HABANA.—EL PRIMER JUEGO A LAS 12 Y 45.

Hoy domingo se celebrará un gran match de foot ball asociattion entre los equipos Iberia y Fortuna. Es este juego uno de los más interesantes de las finales y de cuyo resultado depende saber cuál de los dos es el que puede cargar con el trapo championable. Hasta ahora cada uno de los contendientes solo han celebrado un juego cada uno, de la Serie Finalista: el Iberia jugó con el Canarias y ganó por dos goals a uno. Este triunfo no convenció a nadie para creer en la championabilidad del equipo ibero, pues aparte de lo esprimida que resultó la anotación, el goal que le dió la victoria a los campeones fué por un error imperdonable de Tomás.

El Fortuna jugó su primer partido con los chicos del Olimpia, y el resultado del match debió favorecer a estos últimos que fueron los que mejor jugaron, pero la suerte no los acompañó y tuvieron que conformarse con un empate. No obstante todo lo que dejamos consignado creemos superior al Fortuna, éste es el más fuerte contrincante que puede en la actualidad oponerse al Iberia, que es el equipo donde más cohesión se derrocha.

La falta de cohesión que notamos en el conjunto fortunista en su juego con los olimpistas nada nos extrañó. Riera es un excelente jugador, pero para demostrar esa cualidad en el campo, le faltan dos cosas: práctica y unu poquitín de amor al club.

Nos hemos enterado que mañana su ausencia brillará; habrá una estrella menos en el equipo, es indudable, pero en cambio el conjunto recobrará su team work (cohesión) y se hará más difícil su derrota.

Los campeones presentarán este team:

Portero: Alberto Vidal.

Defensas: Ramiro Rodríguez y Luis Mosquera.

Medios: Adolfo Fernández, Juan Márquez y Primitivo Castro.

Delanteros: Francisco Alvarez; José Castro; Jesús Hermo; José Torres y Agustín Garraus.

El equipo del Fortuna lo integrarán los siguientes equipiers:

Goal keeper: Enrique Fernández.

Backs: Carlos Díaz y Francisco Mejías.

Half backs: Guillermo Robledo; Luis Borrazás y Norberto Paz.

Forwards: Carlos Fernández; Julio Montesinos; Ismael López; Antonio Peinado y Luciano Mosquera.

Arbitrará: Mr. Campbell.

Antes que este gran partido que espera impaciente toda la afición balompédica se celebrará el de los segundones y el de eliminados, por este orden que aquí dejamos escrito:

A las 12 y 45: Victoria y Olimpia.

A las 2: Rovers y Habana.

A las 4: comenzará el partido de los "ases".

Me parece que mañana podré hablar aquí, si es que nuestro queridísimo Peter no lo hace, del triunfo de los blancos y negros.

Son los mejores, y deben ganar.

Alfonso Renán Pedredor.

MORALES Y CARDENAL MENOR GANARON EL PRIMERO.-OCHOA HIZO TEMBLAR A SUS PARTIDARIOS

Desde mucho antes de la hora de los comienzos estaba rebosante el frontoncito.

Discutieron el primero Ugalde y Alvarez, de blanco, contra Morales y Cárdenas Menor, de azules.

Primer partido: azules:

Tocó en suerte por la plata al asfalto el saque a los albos. Y se igualan a 1 y 3. Después los azules se despidieron de manera brusca tomando buena delantera: 12 azules por 7 blancos; 16 por 11; 18 por 13; 22 por 15; 28 por 16 y 30 por 18.

Ugalde estuvo muy fatal; Alvarez desacertado; Cardenal Menor bien y Morales impepinable, habiendo ganado él solo 13 tantos. Ugalde se anotó cuatro saques, 3 remates y 3 hits.

Segundo partido: blancos.

Contuberniados de blanco la pareja que más partidos lleva ganados: Buendía y Ochoa y de azul Pedro Mir y Cardenal Mayor.

Al zaguero del contubernio almendarista le sienta mal la zaga que no ha defendido nunca, y comienzan los albos anotándose 3 por 0 y 4 por 1.

El peloteo se intensifica y parece que armonizará la pareja azul: iguales a 4 y a 5. Pero quiá, son perro y gato hambrientos y o los dos a la misma pelota o los dos se la dejan uno al otro, catastrófico: 12 blancos por 6 azules; 14 por 7; 15 por 8; 17 por 9; 19 por 11; 21 por 16 27 por 17; 28 por 18; 29 por 19.

Ya se esperaba la última pifia azul, cuando el Catalancito Mir tiene una arrancada, haciendo un supremo esfuerzo y fajado con la pelota gana por remate. Y va con furia al saque: "para mí no hay Ochoas ni Ochobes" y dispara cuatro saques. El público grita: el tanteaador 24 azules por 29 blancos. Encesta el saque Ochoa y dispara una bala 44, pero Cardenal Mayor está animado y ayuda al Noy, los cuatro entran en acción y tanto azul; 25 azules. Engarza un buen saque Buendía pero en el peloteo gana Mir por colocada: 26 azules. El contubernio blanco palidece y los partidarios verdes. Buendía sereno entra a una difícil pelota y enchula la bola salvando el partido en momentos que cualquiera cosa podía haberlo hecho perder.

Buendía hizo cuatro saques y la colocada del triunfo. Mir 4 saques y 5 remates.

Programa para la séptima función

Lunes 9 de abril, a las 5 p. m.

Primer partido, a 30 tantos:

Ibarlucea y Alvarez, blancos,
contra
Urquía Menor y Buendía, azules.

A sacar del cuadro 7.

Segundo partido, a 30 tantos:

Morales y Cardenal Menor, blancos,
contra
Mir y Ugalde, azules.

A sacar del 8.

Hasta el lunes, pues, fiñes.

DON FERNANDO.

LOS DOS PARTIDOS DE ANOCHE EN EL PALACIO DE LOS GRITOS IGUALARON EN LA TRAGICA

HIGINIO EN SU MEJOR NOCHE.—ODRIOZOLA Y GOITIA, DOS COLOSOS.—SALSAMENDI, GRAN FINALISTA.—ERDOZA HIZO UNA FENOMENADA.—SUCEDIO LO INCREIBLE. PARA ESTA TARDE UN GRAN PROGRAMA

Nnoche de gala, juega el Fenómeno y esto es suficiente para que el Viejo Frontón sea vea con numeroso público, que siempre que él juega, va a admirar las proezas del as de los ases de la pelota vasca.

A la hora de reglamento, Ibaceta tira al aire su histórico peso y empieza el primer partido, que hoy lo juega Higinio y Odriozola de blanco, contra Salsamendi y Gotia, de azul.

El dinero sale blanco y los prmeros tantos dan razón a la cátedra, pues en menos que canta un gallo, se ponen estos en 4 por 1; pero aprietan los celestes y sobreviene la primera igualada a cinco.

El chico de Goitia levanta, cruza y coloca varias pelotas y gana tres tantos más 8 por 5.

El loco Higinio está con una gran noche, todo lo coje, remata, saca y hace tantos que es un primor y como el literato Odriozola no se le ocurre ni pifiar una bola, hacen que la labor de los azules no luzca nada y ponen el tanteador en 19 por 12.

En estas condiciones, ganan varios tantos Salsa y Goitia, entre ellos el 17 azul que ha sido uno de los mejores de la presente temporada, duró una eternidad y los cuatro pelotaris se esforzaron por ganarlo, luciendo sus mejores jugadas, anotándolo al fin Salsamendi, con un precioso remate de dos paredes.

Cuando ya nos disponíamos a pasar a otra cosa, pues las esperanzas azules no eran ni remotas, toda vez que el partido estaba 24 por 20; se acuerda Salsamendi de quien era y él solo, colocándose en todos los cuadros y realizando un esfuerzo sobrehumano empata el partido a 24.

El tanto de la bulla lo gana Higinio con una chula al rebote.

¡Buen partido!

Erdoza Menor y Jáuregui, de armiño, juegan el segundo, contra un trío formado por Larruscain, Machín y Aristondo.

El dinero sale por los celestes de 20 a 18, y a los pocos instantes se da mucho más barato al hacer estos seis tantos seguidos, después de haber igualado a una.

Los componentes de este trío se llevan muy bien. Larrus ataca valiente y decidido en los cuadros alegres y se luce mucho; en cuanto al Molinero y el Fotógrafo, son dos murallas en donde se estrellan todas las jugadas y colocadas del Fenómeno y Jáuregui; por lo tanto el partido va decidiéndose en favor de aquellos en esta forma: 11 por 2, 12 por 3 y 16 por 7.

El partido se iba de calle azul, marcando en ese momento el que pudiéramos llamar histórico 18 por 8; pero dice el refrán que en la confianza está el peligro, y es verdad, pues los del trío aflojan un poco y por la brecha que se abre entra el fenómeno como un vendaval; y lo que no se podía creer, sucedió; igualó el partido a 28.

Una pifia de Eusebio da el 29 a los azules, y en confraternidad, una de la misma clase de Aristondo cristaliza la igualada trágica.

El público lleno de emoción contempla las peripecias del último tanto, saca Erdoza, es larga, repite de dos paredes y encesta Aristondo y manda a rebote. Los cuatro pelotaris pelean como leones, encesta Erdoza y manda una rasa enorme que Machín logra devolver a buena, y aquí viene lo increíble, adelanta Erdoza, se coloca en el cuadro tres y cuando todos esperábamos un remate de esos incojibles de él, la pelota llega suave a su cesta y resbalando blandamente corre por el aro y cae.

Todo el público se quedó en suspenso, pero no pudo menos que ovacionar a los cinco pelotaris por la labor enorme que habían realizado.

Esto tiene este sport, como todos los juegos de azar, que a veces sucede lo que jugándose mil veces no podía volver a pasar.

La primera quiniela la ganó Larruscain, que defraudó las esperanzas de los eléctricos que pensaban cobrar un montón de pesos con Larrinaga que se quedó en 5.

Fermín se despidió de la noche fenomenal, llevándose la última quiniela.

DON FERNANDO.

LOS PAGOS DE AYER

Primer partido BLANCOS $3.44

HIGINIO y ODRIOZOLA. Llevaban 88 boletos.

Los azules eran Salsamendi y Goitia, se quedaron en 24 tantos y llevaban 72 boletos que se hubieran pagado a $4.00.

Primera quiniela LARRUSCAIN $2.71

	Ttos.	Btos.	Dvdo.
Arstondo	0	140	$ 4 71
Jáuregui	1	93	6 91
Larrinaga	5	48	11 41
LARRUSCAIN	6	237	3 71
Machin	0	140	4 91
Eloy	0	90	7 16

Segundo partido AZULES $4.00

LARRUSCAIN, MACHIN y ARISTONDO. Llevaban 123 boletos.

Los blancos eran Erdoza Menor y Jáuregui; se quedaron en 29 tantos y llevaban 145 boletos que se hubieran pagado a $3.44.

Segunda quiniela FERMIN $2.88

	Ttos.	Btos.	Dvdo.
Hernandorena	0	114	$ 4 91
FERMIN	6	178	3 83
Berrondo	1	57	9 02
Marquinés	0	94	5 47
Muñoz	5	52	9 93
Ferrer	0	110	4 67

DOMINGO 8 DE ABRIL

A las 2 p. m.

PRIMER PARTIDO A 25 TANTOS
Eloy y Odriozola, blancos,
contra
Higinio y Aristondo, azules.
A sacar blancos y azules del 9 1|2.

PRIMERA QUINIELA A 6 TANTOS
Salsamendi; Millán; Erdoza Mayor; Larrinaga; Abando; Baracaldo.

SEGUNDO PARTIDO A 30 TANTOS
Larruscain y Abando, blancos,
contra
Millán y Erdoza Mayor, azules.
A sacar blancos y azules del 9 1|2

SEGUNDA QUINIELA A 6 TANTOS
Fermin; Hernandorena; Muñoz; Marqunés; Goitia; Ferrer.

SE INICIA EL CAMPEONATO JUVENIL CON UNA VICTORIA DEL SAN ELOY EN VIBORA PARK

UNA DISTINGUIDA Y BELLA SEÑORITA, ADOLFINA GRAUPERA, LANZO LA BOLA

La vitrina de Víbora Park ha tenido y sigue teniendo vida propia, cada vez más, pues nuestro buen amigo Moisés Pérez Peraza se cuida de que así sea. Cuando se inaugura un campeonato no se cabe, y cuando se efectúan los juegos de ese campeonato tampoco se cabe, siempre el público responde de manera amable a las iniciativas del más grande de nuestros promotores del base ball amateur. Ayer con motivo de inaugurarse el Campeonato Juvenil, según hacíamos anunciado en estas páginas, la vitrina del ground viboreño, estuvo abarrotada desde muy temprano de lindas e interesantes damas y damitas, un primor, un congreso de mujeres bellas y de distinción, que es el mejor de todos los congresos que puede y debe reunir el sexo débil y que por rigor de los hechos es el que más vale y el más fuerte de los dos sexos.

El San Eloy se fué de leña y produjo 15 hits mientras el fielding de los universitarios juveniles cometía errores garrafales, aunque en cantidad iguales a los del San Eloy. Como primer match del campeonato no lo hicieron del todo mal, aunque sabemos han de mejorar grandemente a medida avance el tiempo y los players se ajusten al terreno, que ayer se sentían muy anchos en él. Los clubs que juegan hoy son superiores a los que se estrenaron ayer, y son Unión Tennis y Atlético de la Víbora.

Véase el score del juego inaugural:

SAN ELOY

	V.	C.	H.	O.	A.	E.
J. Olivares ss.	6	4	3	5	4	1
E. López 3b.	5	1	1	1	3	0
F. Mara 2b.	5	1	2	1	0	0
G. Sotelo c.	5	2	3	13	2	2
F. Vazquez p.	4	2	1	0	1	1
B. Varnal lf.	5	2	2	1	1	0
J. López 1b.	4	1	2	6	0	0
M. Morales cf.	1	0	0	0	0	0
J. Honland rf.	4	1	0	0	1	0
R. Faedo p.	4	1	1	0	1	0
A. Pérez cf.	1	0	0	0	0	0
Totales	44	15	15	27	13	3

UNIVERSIDAD

	V.	C.	H.	O.	A.	E.
B. García 3b.	4	2	1	0	3	0
M. Cabal cf.	4	1	1	1	0	0
J. Piedrahita lf.	5	0	0	2	0	0
J. L. Martínez rf.	3	1	3	1	0	0
R. Castro c.	2	1	0	6	1	0
A. Rodríguez 2b.	4	1	2	3	5	0
P. Bombalier 1b.	5	0	2	12	0	0
J. Noalles p.	3	2	1	2	3	1
J. Ramirez ss.	3	0	0	0	3	4
R. Cancio	2	0	0	0	0	0
Totales	35	8	10	27	13	5

Anotación por entradas:

San Eloy . . . . 602 006 010—15

Universidad . . . 511 010 000— 8

SUMARIO:

Home runs: Noalles.—Three base hits: B. García.—Two base hits: Olivares 3, Bombalier, Cabal, Faedo, Mata J. Martínez.—Stolen bases: Olivares, E. López, Vazquez, García, Sotelo J. López.—Double plays: García a A. Rodríguez, a Bombalier. E. López J. Olivares.—Struck outs: Vazquez 2, Noalles 0. García 6, Faelo 8.— Bases on balls: Vazquez 2, Noalles 2, García 0, Faedo 7.—Dead balls: García a Vazquez a Bombalier, Faedo a J. L. Martínez.—Wilds: Faedo.—Balk: Vazquez.— Time: 2 horas 50 minutos.— Umpires Peroming (home), Villalva (bases).—Scorer: M. Hernández.

LA CARRERA DE SEIS DIAS EN PARIS

PARIS, abril 7.

Egg y Van Kempen, el team suizo-holandés, tiene una buena delantera en la carrera anual de bicicletas de seis días, que terminará mañana a las once de la noche.

Aerts y Beyl, el par franco-belga, son segundos, Sergent-Pagmoul terceros y el team australiano Granda-McNamara cuartos. Los ciclistas están sumamente retrasados con respecto al record de tiempo de la carrera.

La Señora Hoover Organiza el Atletismo Entre Mujeres en Estados Unidos

ANGELES Y LOLINA ARROLLARON AYER A LA EIBARRESA Y A GRACIA EN EL TERCER PARTIDO

EL LLENO EN EL HABANA-MADRID ERA ENORME CUANDO SE LOLITA Y ENCARNA. DESPUEERO LO GANARON DE CALLE OLITA Y ENCARNA—DESPUES DE UN EMPATE EMOCIONANTE EN 25, PIERDEN ELENA Y MATILDE

Leo en la negra pared:

"Por indisposición de Angelina, no se juega el primer partido anunciado". Y lamentando la indisposición, porque en cada cambio se cambian las cábalas hechas por la afición, giro y lanzo una mirada inquisitiva sobre todo el frontón, que está lleno de bote en bote-pronto, y como es sábado, día que se sueltan la pluma y el escoplo, el martillo y la sierra a las tres, el cotarro gritante es tan completo como entusiasta. No nos falta el concurso de la mujer bella, de la mujer elegante, de la mujer de **papaupa**, a cuyos pies rendimos nuestros corazones y nuestro sombrerazo bobo.

—¿Qué pasa?

Ya estaban en cancha las niñas.

De blanco, Pilar y Paquita.

De azul, Lolita y Encarna.

Y seamos breves; tan breves, como lo fueron las dos de azul para poner maduras a las dos de blanco, ya que sin dejar de atacar con aseo, limpieza y gentileza, lo ganaron de calle las azules. Nada de saludos, ni de igualadas, ni de aproximaciones .Nada. Esas son cosas cursis. **To seguío** y **to seguío** hasta los 30 cabales. Todo lo bien que las de lo azul, lo estuvieron de medianitas las de blanco; tan medianas que se quedaron en la cifra mitad. En los 15 de la niña bonita que tiene mal de amores.

Y a otra cosa.

EL SEGUNDO

Un poquito de música, una taza de **moka** superior, unas palmadas entusiastas, y se inició el partido, que los **gritantes**, denominan el **sangüis**, porque va entre el primero y el último. Elena y Matilde, de blanco; de azul, Angelina y Pepita. Y una docena de tantos bonitos **verdá** verdaderamente. Las niñas valientes, las raquetas frenéticas, el peloteo admirable, bien corrido y mejor efectuado por todos los recodos y bandas. Y tres sorprendentes empates en dos, cuatro y seis. Siguen las firmas. Las dos azules se ponen gigantescas; mandan, pegan, suben; dominan toda la primera decena y toda la segunda, porque Elena, no da bola con balompie y Matilde se desconcierta con el gran concertante que le sueltan las dos contrarias.

Mas cuando lo creemos todo resuelto de **lapislazuli**, las blancas paran y las azules salen caminando bonito, como los **chéveres cantúas.** Y muy **cheverinas** las dos, las dos heroicas, se revuelven, juegan horrores y empatan en los 25. Sorpresa general.

El pase no cuajó; si cuaja Emergencias se abarrota de chalecos sangrantes. Pepita y Angelina, sublevadas por el atrevimiento del empate, se lanzaron sobre las atrevidas blancas y las pusieron morenas las decapitaron. Las clavaron en el 25 del empatamiento.

EL TERCERO

Se fué de calle la pelea de las fenómenas de faldas plegadas y airosas. Lo disputaron las blancas, Angeles y Lolina, contra las azules, Elbarresa y Gracia. Como Gracia entró tan mal como entra una desgracia de familia y no dominó la pelota en ningún caso, faltando en el rebote con el **revés,** que es pan para hoy y miseria para mañana, además con la derecha ni jugó a derechas. Ni pegó para dominar y dar entrada a su delantera, pues resultó que Angeles hizo primores y la Reina paseó augusta toda la cancha dominándolo todo, abusando de todo, llevándoselo todo, con gran tranquilidad; todo de calle, desde el uno hasta el colorado camarón.

Gracia no pudo hacer más que darnos dos sustos; uno, poniéndose en ocho, cuando las blancas estaban en diez, y otro subiendo a 19 cuando las contrarias tenían 21. Fué en los únicos momentos en que estuvo Gracia en su gracia. En lo demás, una desgracia de familia.

La Elbarresa estuvo bien; pero como no le dieron entrada, pues se quedó con las ganas.

Salieron las de la primera quiniela y como entre ellas salió Matilde, pues se la llevó.

¡¡Valiente niña!!

Y valiente señora la Lolina llevándose la última.

F. RIVERO.

FRONTON HABANA-MADRID

LOS PAGOS DE AYER

Primer Partido AZULES $3.17

LOLITA y ENCARNA. Llevaban 136 boletos.

Los blancos eran Pilar y Paquita; se quedaron en 15 tantos y llevaban 94 boletos que se hubieran pagado a $4.45

Primera Quiniela MATILDE $2.99

	Ttos.	Btos.	Dvdo.
Lolita	0	107	$ 8 53
Paquita	0	220	4 14
Angelina	3	163	5 60
Encarna	3	149	6 12
Pilar	1	130	7 02
MATILDE	6	305	2 99

Segundo Partido AZULES $4.37

ANGELINA y PEPITA. Llevaban 113 boletos.

Los blancos eran Elena y Matilde; se quedaron en 25 tantos y llevaban 158 boletos, que se hubieran pagado a $3.21.

Segunda quiniela LOLINA $5.84

	Ttos	Btos.	Dvdo.
Elbarresa	4	394	$ 2 29
Angeles	0	254	3 56
Gracia	5	144	6 29
Pepita	4	38	23 84
LOLINA	6	155	5 84
Antonia	2	81	11 18

Tercer Partido BLANCOS $2.97

ANGELES y LOLINA. Llevaban 126 boletos.

Los azules eran Elbarresa y Gracia; se quedaron en 23 tantos y llevaban 72 boletos que se uberan pagado a $4.97

DOMINGO 8 DE ABRIL

A las 2 y 30 p. m.

PRIMER PARTIDO A 25 TANTOS
Lolita y Encarna, blancos,
contra
Elena y Pepita, azules.
A sacar blancos del cuadro 10 y azules del 9.

PRIMERA QUINIELA A 6 TANTOS
Lolita; Elisa; Encarna;
Pilar; Paquta; Matilde.

SEGUNDO PARTIDO A 30 TANTOS
Pilar y Antonia, blancos,
contra
Paquita y Matide, azules.
A sacar blancos y azules del cuadro 10

SEGUNDA QUINIELA A 6 TANTOS
Consuelin; Gracia; Lolina;
Ebarresa; Angeles; Antonia.

TERCER PARTIDO A 30 TANTOS
Angeles y Gracia, blancos,
contra
Elisa y Lolina, azules.
A sacar blancos y azules del cuadro 10

ORGANIZACION PARA REGIR EL ATLETISMO ENTRE MUJERES

WASHINGTON, abril 7.

La formación de una comisión que actuará como cuerpo asesor y gobernador de los juegos atléticos para muchachas y mujeres es cosa decidida, por acuerdo de la última sesión de la conferencia sobre el atletismo y el recreo físico convocada por Mrs. Herbert Hoover.

La organización que se compondrá de mujeres, probablemente se afiliará más tarde a la National Amateur Atletic Federación of América.

El control directo de los juegos atléticos para muchachas y mujeres fué aprobado por la conferencia como medio de proveer la compañía necesaria.

VINCENT RICHARDS DE YONKERS CAMPEON DE TENNIS BAJO TECHADO

NEW YORK, abril 7.

En su forma más brillante como jugador de tennis, Vincent Richards, de Yonkers, conquistó hoy el campeonato nacional de etnnis bajo techado derrotando decisivamente al campeón que defendía su título Francis T. Hunter de New Rochelle, 6-1, 6-3, 7-5, en el match final del torneo.

La victoria da a Richards su tercer título nacional y el triunfo de la segunda etapa del trofeo de singles bajo techado. Con Hunter como socio ganó el campeonato de los dobles bajo techado ayer, y con William T. Tilden II. tiene el título de los dobles en el turf.

Su último triunfo bajo techado lo alcanzó en 1919.

HOY EN ALMENDARES PARK

A LAS 10 A. M., ALMENDARISTA Y HABANISTA.

Tenemos un juego mañanero que ha de dar comienzo a las 10 de la mañana de hoy en Almendares Park entre los teams del Campeonato Profesional de Verano, Habanista y Almendarista, donde los managers de ambos clubs, han de lanzar a la línea de fuego lo mejor de cada casa. Se avisa por este medio a los fanáticos que quieran ver buen base ball por muy poco dinero no dejen de realizar un esfuerzo y llegarse al ground de los señores Cano y Linares, que seguramente no les ha de pesar, y lo que sí puede pesarles es dejar morir de inanición esta academia de base ball serio profesional... pero como cada uno hace de su capa un sayo...

LA UNIVERSIDAD DE PENNSYLVANIA DERROTO A LA DE CORNELL

FILADELFIA, abril 7.

El team de lacrosse de la Universidad de Pennsylvania derrotó a Cornell aquí hoy con una anotación de 6 a 1.

B-02

El paso más importante dado por la Liga General de Base Ball de Cuba para garantizar la moral y la disciplina en nuestros clubs profesionales, ha pasado casi inadvertido para la mayor parte de nuestros cronistas de sports.

Me refiero a la llamada "Ley de Reserva", por la cual los jugadores en lo sucesivo, no podrán cambiar de trajes con la misma facilidad que lo hacen algunos de cuellos.

Que ha sido ese, aunque no lo haya dicho Rafael Conte, uno de los más grandes daños causados al base ball.

Porque no podía haber ninguna pequeña dósis de amor a la bandera en el individuo que un año vistiera el uniforme rojo y otro año el azul, o vice versa.

Y en Cuba, especialmente en política y en base ball, los "cambia-casacas" abundan que es una barbaridad.

Hay jugadores que imitando al personaje del conocido drama de Don José Zorrilla, han "recorrido la escala social"...

Desde el "Habana" altivo hasta el ruín "Fé".

Y en todas partes dejaron tristes recuerdos.

Por eso celebramos jubilosos el nuevo acuerdo de la Liga General.

Esto, como es natural, traerá consigo, algunos inconvenientes, pero todos se allanarán mediante el sportsmanhip que debe tener todo hombre que hace sports.

Nada importa que Miguel Angel González, haya dejado de ser manager para que en lo adelante juegue en el "Habana".

Digo esto es si "Mike" se pone en el lugar de Almeida, y piensa que éste fué subordinado suyo.

Supongo que no tendrá nada de particular que ahora fuera Miguel subordinado de Rafael.

Las personas decentes alternan.

Y sobre todo, cuando en ambos existe un mismo ideal: el de darle días de gloria al "glorioso" club "Habana".

Si tiene o no "flus" para Director el más rojo de los marqueses, es cosa hiperbólica.

Eso se demostrará más tarde en el terreno.

Porque tampoco vamos a juzgar solamente por los conocimientos de cada uno ni por su expediencia.

Ni una cosa ni la otra tenía Merito Acosta (un excelente jugador) y sin embargo fué él quien cargó con el trapo este año.

Y quien quita que Almeida tenga la misma suerte del manager del "Marianao".

Una frase qu ese ha hecho célebre por la cantidad de verdad que en sí encierra, dijo en una ocasión el General Blanco, y ahora aquí la repite un blanco general:

"No siempre al valor, acompaña la fortuna".

Recientemente peleó en Méjico el boxeador del peso pesado San Langford y Kid Brown. Fué este el "star bout" de un programa pugilístico que tenía además, cinco buenos preliminares.

La entrada general valía un peso.

Vean nuestros "perínclitos" promotores como los mexicanos entienden mejor que ellos el negocio.

Buen programa por poco precio.

Unica manera de levantar el boxeo en Cuba.

Y no va más porque se acabó la comunicación.

PETER.

HOY EN EL PALMAR DEL JUNCO

LICEO DE GÜINES Y DOMINÓ

Esta tarde tendrá lugar en Matanzas, terrenos de "Palmar del Junco", un buen match de exhibición, entre las fuertes novenas "Liceo de Güines" y "Dominó de Matanzas."

Una distinguida señorita matancera lanzará la primera bola, y una banda de música dará las notas alegres de asuntos criollos.

Los precios para tener derecho a presenciar el juego son: Glorieta, 40 centavos, Sol, 20.

HOY JUGARA EL ATLANTIDA CON EL FERROVIARIO

Hoy por la mañana jugará un match de base ball los clubs "Ferroviario" y "Atlántida", en los terrenos que el primero posee en el apartado barrio de Luyanó.

El "Atlántida" es una simpática sociedad recientemente constituída que ya empieza a ver el resultado de su buena organización: Su team de base ball se ha anotado dos triunfos jugando con el "Batista B. B. C." a quien por lo visto no le valió el nombre, para ganar. Dos juegos celebraron y los dos los perdió con anotación de 6x5 y 8x3, respectivamente.

A continuación van los nombres de los jugadores del "Atlántida": José García, catcher; Abelardo Pérez, catcher; Raul y Gustavo Lasa y Francisco García, pitchers; Jesús Jiménez y Pablo González, primera base; Francisco Lasa, segunda; Bienvenido García, tercera; Rafael Jiménez, short-stop; Bernabé F. Boza, Fernando Lasa y Ricardo Amoedo, out-fielders.

Como habrá notado el lector, este club pudiera llamarse muy bien el "Team de los Lasa", cuatro de ellos figuran en el line-up, pero conste que mientras más Lasa haya en la novena más consistente es, pues ese apellido es de "familia basebolera". No debemos olvidar que dos de ellos figuraron en el team del "Fortuna" cuando ganó el último championship.

Felicitamos calurosamente a todos los componentes de la sociedad de recreo y sports "Atlántida", y muy particularmente a Fernando Lasa, el benjamín de los directores amateurs.

PROGRAMA DEPORTIVO PARA HOY

En "Almendares Park', por la mañana a las diez, juego de base ball del "Campeonato de Verano" entre los clubs "Habanista" y "San Lázaro". Por la tarde juegos de futbol.

En "Víbora Park", a las nueve de la mañana, "Unión Tennis" y "Atlético de la Víbora". Por la tarde, a la una y treinta, "Aduana" y "American Steel"; a las tres y media, "Universidad" y "Loma Tennis".

—En "Ferroviario Park" por la mañana, el team local y el "Atlético". Por la tarde, baile para los asociados y sus familiares.

—En el Veddo, juegos de fotbol de la Liga Nacional de Balompié.

—En "Punta Brava" el team local y el "Cárdenas Stars".

—"Estrella Azul" y "San José de las Lajas".

—"Deportivo Red Sox" y "Loma".

—Jay Alai, por la noche y por el día.

Todo Hombre Elegante prefiere los

Cuellos ARROW

Cluett, Peabody & Co. Inc., U. S. A., Fabricantes.
Schechter & Zoller, Agentes. — Habana, Cuba.

Hotel de Ventas de la Habana

La Habana, al igual que todas las grandes poblaciones de Europa y América, va a tener un Hotel de Ventas, con una organización como el de París con subastas al mejor postor.

¿Por qué en los Hoteles de Ventas cada artículo alcanza su justo precio?

Simplemente porque la gran mayoría de las personas que asisten a las subastas son conocedoras del valor de los objetos a subastarse y vienen para HACER NEGOCIO, no dejando al concurrente que se adjudique por cincuenta lo que vale cien, y es esto tan cierto que el Comisario Subastador, nunca responde esto vale tanto o cuanto si se le interroga, sino responde esto o aquello se venderá en tanto y raramente se equivoca.

Sin duda innumerables cubanos conocerán y se habrán adjudicado objetos en el Hotel de Ventas de París, que constituye uno de los grandes atractivos de la Ciudad Lumiere, para los cientos de miles de Touristas que de todas partes del Mundo la visitan, habrán ya apreciado las gratas emociones que en las subastas se experimentan, aun cuando no se trate de memorables días, por la especialidad de los objetos a subastarse, como ocurrió entre otras miles, cuando se subastaron las joyas que usaba la inolvidable Sarah Bernhardt, en su papel de Tosca, que deseando obtener por ellas cuatro o cinco mil francos, obtuvo cincuenta mil.

La reciente subasta de la colección de sellos de Ferrari, entre los que hubo ejemplares que alcanzaron un precio de ciento cincuenta mil francos. También se presentan imprevistas ocasiones para los subastadores, como resultó hace años en el Hotel de Ventas de París en que un cuadro descolorido y polvoriento procedente de una herencia se subastó en unos cientos de francos y el adjudicatario lo revendió en doscientos mil francos por resultar el óleo en cuestión un cuadro del célebre Rembrandt.

Los aficionados a concurrir a estas útiles y amenas subastas de París encontrarán sin duda algunas mejoras en el Hotel de Ventas de la Habana, para la comodidad de los asistentes, pues el Local es amplio, claro, muy ventilado con las localidades especialmente reservada para señoras y caballeros que las acompañan, situado además en un lugar céntrico y en plena Zona Comercial como resulta ser la calle de Aguiar número noventa y dos entre Obispo y Obrapía próximo al Bazar Inglés.

También en beneficio de la clientela de este moderno sistema de ventas en la Habana y a diferencia del de París donde el comprador paga el 12 y el 17 por ciento sobre los precios de los objetos subastados aquí sólo pagará el 5 por ciento.

Los Hoteles de Ventas constituyen una reclamada necesidad en todas las grandes poblaciones, a ello se debe su creciente desarrollo, ellos facilitan que el vendedor sin molestias, sin gastos, anonimamente si así lo desea, pueda vender lo que quiera o necesite por su justo valor, ya se trate de particulares o comerciantes y para el comprador tiene la importante ventaja de poder con tiempo apreciar, valorizar y examinar durante el período de exposición los objetos que necesita para el día de la subasta pagar por ello lo que realmente vale.

¿A quiénes conviene el Hotel de Ventas?

A todos los que buscan la oportunidad de VENDER objetos, ya por no necesitarlos ya por hacerse de dinero a precios razonables, así como a los que están esperando la oportunidad de poderlos adquirir sin largas y molestas pesquisas.

El Hotel de Ventas reune a los Vendedores y a los Compradores ofreciéndoles a unos y a otros la ocasión deseada.

Y que esto es un hecho sin discusión resulta de que si el vendedor de cualesquiera clase de objetos los puja con exceso se expone a quedarse con ellos perdiendo la ocasión de vender lo que necesita realizar y además a pagar los gastos correspondientes y esto constituye sin duda la mejor garantía para el comprador de que los artículos que subaste lo serán sólo por su justo precio.

Lo que Contiene la Exposición de Ventas

El mueble Indio de un incomparable trabajo artístico y de antigüedad; un variado surtido de abanicos franceses antiguos de gran valor, procedentes de la célebre Colección de Rigaud de París, los cuales han llamado poderosamente la atención de los conocedores y expertos estos artículos.

Los Oleos representativos de Vistas de París del afamado pintor Cortés por sus prodigiosos efectos de luz; los Enjolras, los Orientales de Ismael Naz; la obra admirable d eDaguerre "Noche de luna" variada colección de las Marinas de Maillard y otros muchos Oleos y grabados de gran valor que seducirán a los visitantes.

Hay también muebles venecianos, japoneses, mesas francesas de gran lujo y estilos antiguos, juegos de Salón Parisinos antiguos y modernos tapicerías en distintos tamaños con reproducciones de cuadros célebres de Goya, Fragonard, Meissonnier y otros y una gran variedad de fantasías en distintos objetos de París formando todo un conjunto que esperamos han de agradar al gusto más exigente y que complacerán a las personas que visiten a nuestra exposición, así como a las que concurran posteriormente a nuestras subastas.

El Hotel de Ventas de la Habana se inaugurará el martes 10 del corriente, con una exposición de los objetos que contiene y que podrá ser visitada por el público de diez a doce a. m. y de dos y media a cinco y media p. m. todos los días hasta el sábado 14 en que tendrá efecto la primer subasta a las dos y media p. m.

c2734 1d-8

!GRACIAS....

Público testimonio de gratitud, muy sentida y muy cordial, queremos dar a todas aquellas personas que, con la franca cordialidad propia de los trópicos, se han acercado a nosotros para felicitarnos por el esfuerzo que representa la exposición de trajes para verano que inauguramos ayer.

La simpatía de este bello gesto representa, nos conforta y nos anima para proseguir en la labor hace tiempo iniciada, de ofrecer siempre a nuestros favorecedores y a nuestros amigos, el último destello de arte que irradien a la Actualidad, los faros porque se orienta la moda masculina universal: Londres... París... New York...

¡Gracias!...

Nuestro DEPARTAMENTO DE PELETERIA acaba de recibir y exhibe desde hoy en nuestras vidrieras, cuatro sujestivos **Modelos exclusivos de esta casa,** cuyos diseños son originales de la más famosa firma norteamericana.

RECOMENDAMOS muy especialmente a los elegantes, el modelo denominado "PALM BEACH", fabricado con

Piel de Antílope

blanc mate, MUY FRESCA, MUY SUAVE, MUY NUEVA, de muy fácil limpieza y combinada con legítima **Piel de Noruega,** en horma especial de delicadísima factura.

Otro modelo que asimismo recomendamos, es el de alta novedad "CAIRO", fabricado también con

Piel de Antílope

combinada con auténtica Piel de Rusia, y cuya originalidad de diseño será la sensación de la temporada.

Otros modelos novísimos, de gamuza con combinaciones de charol y de los que hablaremos mañana, merecerán también la aceptación de las personas de gusto, que encontrarán siempre, en nuestro DEPARTAMENTO DE PELETERIA, el calzado de diseño y calidad preferidos por los elegantes de todos los países.

"LA EMPERATRIZ"
LAUREANO LOPEZ
S. en C.

C-2739 1-8

: : Automovilismo y Aviación

Por FERNANDO LOPEZ ORTIZ

La "Kelly" Lanza al Mercado Un Nuevo Modelo de Goma

(Por H. W. SLAUSON)

El nombre dado a la nueva goba maciza representa su construcción. La "Aircore" (Canal de aire) está hecha con un canal interior conteniendo aire a la presión atmosférica, que suple materialmente los huecos y cortes de tracción y desplazamiento de la goma resulta en una goma neumática, sin tener las difimiento que se usan en los lados y en el frente de las llantas. El efecto obtenido de nuestra Aircire iguala cultades de esta, como los ponches, y demás maneras de pérdida de aire que sufre esta última.

La goma Aircore es completamente diferente a los demás tipos de goma con canales en el centro. La goma corriente, que pudiéramos comparar con la manguera de riego, una canal redonda. El corte o forma del canal de la Aircore semeja una cabeza de punta aguda. La acción científica comparativa de estas dos formas de la canal interior cuando las gomas están sufriendo una carga o peso constituye una de las más interesantes y vitales razones de la superioridad de Aircore.

La expansión de la goma en las llantas sólidas forma una masa al frente y detrás del punto de contacto que forma una resistencia frente a la goma según esta gira creando rápidamente el uso y el gasto de fuerza. También hemos demostrado como los cortes de los lados y del frente de la llanta absorben una gran cantidad de fuerza de tracción. Para obtener mayor elasticidad hemos previsto para la expansión de la goma una canal central en la Aircore. Esta expansión adicional permite una declinación en una goma de camión Aircore desde media hasta tres cuartos de pulgada e iguala el promedio de declinación de una goma neumática propiamente inflada.

Pero tal declinación o aplanamiento de la goma resulta en una menor altura de goma entre el camino y el aro de la llanta y provoca que en la goma se formen masas y bolsas laterales. En las gomas de canal común la canal es forzada hacia abajo como en el corte de un arco invertido mientras las paredes laterales son forzadas hacia dentro. Esto crea una excesiva doblez en la goma en cuatro puntos con el resultado de que la operación continuada bajo tales condiciones gradualmente destruirá la goma.

Conociendo los serios resultados que siguen a la severa acción de doblez en una goma neumática que no esté completamente inflada; piense entonces, el daño infringido a una fuerte y gruesa pieza de goma sólida colocada entre la canal y las paredes de los lados y que no tenga la flexibilidad para doblarse de las delgadas cubiertas de las gomas neumáticas. Este terrible doblez interior de las paredes de los lados de la llanta han sido eliminados por la construcción científica de la canal central Aircore patentada. La goma declinará o se aplanará cuando sufra el peso de la carga de 1/2 a 1 pulgada, según sea el caso y la goma se expansionará. Nótese entonces que en la Aircore la expansión se realiza a igual proporción por las dos paredes laterales de las llantas y también que el canal interior se cierra. Pero lo más importante de eso es que la forma de corte del canal interior apenas tiene variación de su forma original de sufrir el peso los lados de la canal interior se cierran hacia adentro, pero la expansión de la goma es igual y no permite dobleces violentos ni destrucción en la goma. Todas sus curvas interiores parecen modeladas y la expansión y presión de la goma se distribuye por igual en todas las estructura de la llanta.

Es inecesario decir que esta construcción de canal interior puede soportar intacta las declinaciones ocasionadas por el peso sin doblarse o dañarse la llanta.

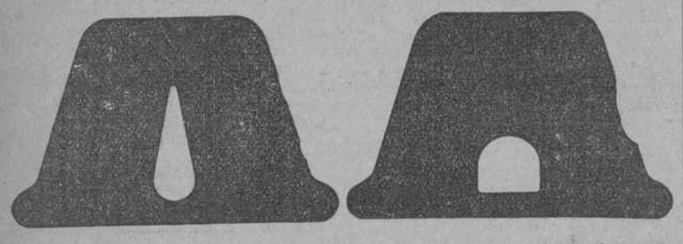

(1) (2)

(1)—Esta silueta representa una sección de la goma Kelly-Springfield AIRCORE, en su situación normal, no soportando carga. Nótese el corte de la canal interior que tiene una cabeza semejando una punta, y también la línea de rayas blancas que demuestra la forma de los cortes en el frente de la llanta, que hacen similar tracción que la Caterpillar. La canal interior provee de espacio para la expansión de la goma cuando está sometida a carga, y por su form de punta aguda permite la expansión sin que la llanta sufra daño o tome formas viciosas.

(2)—Una sección de la goma corriente de canal interior de forma circular o redonda. Nótese el grueso de la goma a través del cual tiene que ir el movimiento de expansión de la goma cada vez que ésta tropieza con desigualdades en el camino o soporta fuertes cargas, hasta llegar a la canal interior de expansión.

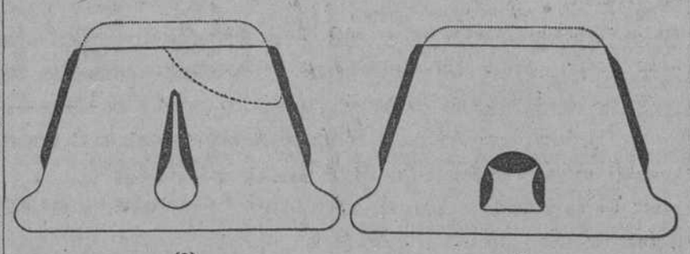

(3) (4)

(3).—Cuando la llanta AIRCORE soporta un peso normal la goma asume la misma forma que se demuestra en las secciones llenas de negro, por su necesaria expansión. La forma especial de la canal AIRCORE permite la expansión sin que afeste la resistencia y durabilidad de la goma.

(4).—La llanta corriente cuando está sometida al peso de la carga, toma la forma que demuestra este grabado. Las secciones en negro indican la forma en que se realiza la expansión de la goma. Su expansión externa es similar a la de la AIRCORE, pero en la canal interior la goma se dobla en la cabeza y a los lados comobolsas. La unión de estas bolsas, en la cabeza y los lados de la canal usualmente es el comienzo de grietas, por donde al cabo de poco uso, se destruye la llanta como si fuese una neumática que le faltara presión.

PEERLESS

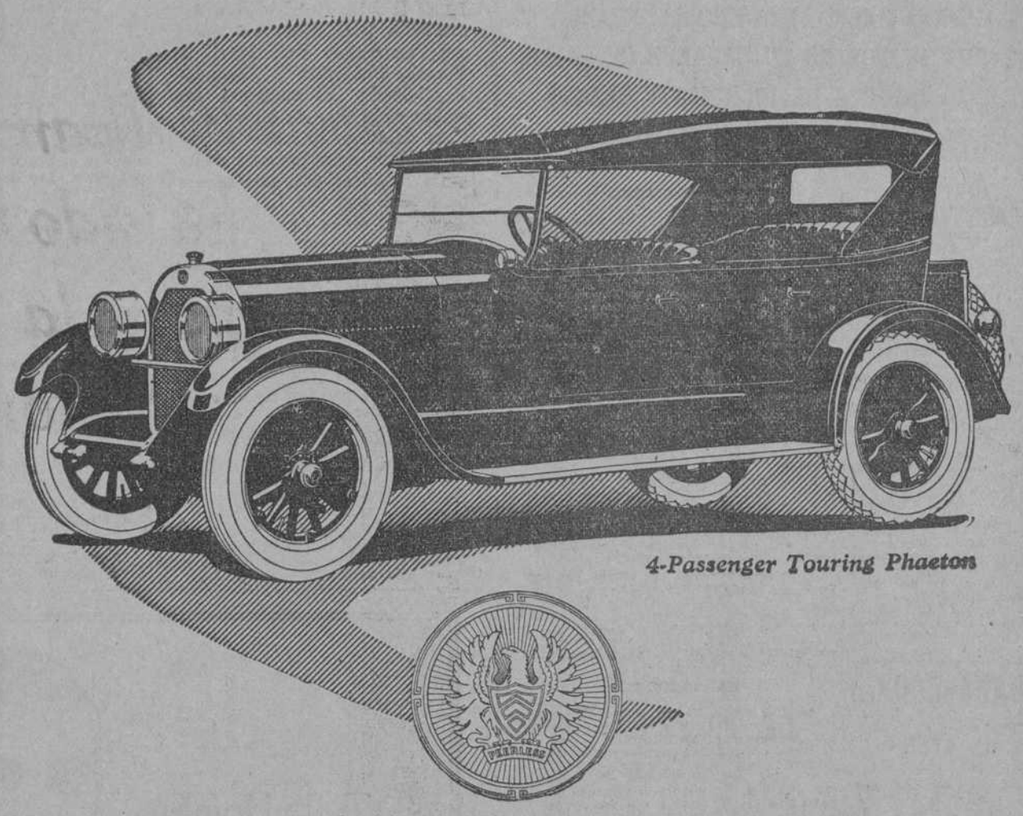

4-Passenger Touring Phaeton

Al diseñar Colling el nuevo modelo PEERLESS no quiso hacer un motor solamente de alta velocidad y resistencia sino también de una gran economía de combustible, por eso los propietarios orgullosos de su "PEERLESS" dicen: "Poseemos el coche más económico, el más veloz y el más elegante".

SILVA & CUBAS

PRADO Y REFUGIO HABANA

En Francia se Restringe el Consumo de la Gasolina

Publicamos a continuación lo que sobre el particular informa el Departamento de Comercio de la Secretaría de Industria, Comercio y Trabajo, y que dice como sigue:

"Nuestro Cónsul en Burdeos, Francia, se refiere a informe que rinde a la Secretaría de Industria y Comercio, a una mezcla de gasolina y alcohol llamada Carburante Nacional", que será obligatorio usar en aquel país en lo sucesivo y dice lo siguiente:

"A título de información tengo el honor de transcribir a usted lo siguiente: que se refiere al Carburante Nacional que en lo sucesivo será obligatorio usar en cada país, y que tomo de uno de los diarios de esta localidad.

"Como final a las pláticas que tuvieron lugar por espacio de algunos años entre las ciudades del Norte de Francia productoras de "Romblachas" y los viricultores del Mediodía defensores del Alcohol de uva, se llegó a la conclusión de que este último sería destinado.

"En cuanto al alcohol "industrial" una nueva era puede decirse que se abra para el mismo, tomado como "Carburante Nacional". Efectivamente, en lo sucesivo será obligatorio mezclar un 60 por ciento de Gasolina y un 40 por ciento de alcohol (éste es el carburante-nacional) que deberán emplearse sin excepción en toda clase de máquinas y vehículos que usan la gasolina como combustible.

"Los importadores de gasolina estarán obligados a comprar a la Oficina creada especialmente para este objeto y que se denominará "Oficina de Alcohol", una cantidad de este producto igual en volumen a la décima parte de sus importaciones de gasolina.

"Estas disposiciones forzosamente reducirán la importación de gasolina en la proporción que se haga la mezcla del alcohol lo que privará al tesoro de los derechos de Aduana respectivos. Para compensar ésta pérdida se creará un impuesto que consistirá en un recargo de derechos sobre la circulación de los vinos que será de Frs. 15.000 a Frs. 25.000 por hectolitro.

EL AUTOMOVIL DE CUBA

Ya está a la venta el número de Marzo, cuyo sumario completo dimos el domingo pasado, y volvemos a recomendar a quien no lo hubiere adquirido, que se apresure a hacerlo, pues tememos, a juzgar por la demanda iniciada, que habrá de agotarse enseguida.

La edición de Abril está muy adelantada y verá la luz en los últimos días de este mes. He aquí algunos de los trabajos e ilustraciones que aparecerán en la misma:

LAS CARROCERIAS INDISCRETAS.
LAS ESTRELLAS DEL CINE Y EL AUTO.
EL STUTZ ESPECIAL DE SEIS CILINDROS.
LA MAGNA PRUEBA DE INDIANAPOLIS.
LAS EXCELENCIAS DEL PEQUEÑO BUGATTI.
LOS NUEVOS MODELOS DE CARROCERIAS.
LA CONQUISTA DEL SAHARA POR EL AUTO.
LA VERDAD SOBRE EL HISPANO SUIZA SEIS CILINDROS.

Nada será mejor para Vd. que suscribirse a esta Revista, con lo cual se evitará que al ir a solicitar un número, se encuentre con que no podemos servirle.

EL AUTOMOVIL DE CUBA.
Campanario y Dragones
Teléfono M-2258. Apartado 2551.

Vuelo de prueba del más grande dirigible americano

(Por Correspondencia)

Akron, Ohio, Marzo 16. —

El nuevo leviatán del aire del Tío Sam; la aeronave de entrenamiento C-tipo-1 del ejército norteamericano; el más grande dirigible "no-rígido" fabricado en América, principio hoy sus vuelos de prueba en la Estación Aérea Goodyear de Akron, bajo la supervisión de una escuadra de oficiales y hombres del campamento Scott Field, Belleville, Illinois.

La T-C-1, como se la llama oficialmente, es la primera de las tres naves del mismo tipo que se construyen para el ejército por la Goodyear Tire and Rubber Company, de Akron, Ohío, y serán destinadas a servir de naves de entrenamiento para pilotos aéreos, que ahí se prepararán para poder realizar más tarde algunos vuelos trascontinentales. Estos vuelos están en proyecto por el último curso del servicio aéreo, en ésta y otras naves del mismo tipo.

En diseño y construcción, el nuevo dirigible presenta varios rasgos de construcción, arreglados especialmente para el uso del gas helim. que constituirá la fuerza alzadora de estos gigantescos balones. Durante su viaje de prueba, sin embargo, se inflará con gas hidrógeno.

Su envoltura tiene una capacidad de 200,600 pies cúbicos de gas, y mide 195.81 pies de longitud.

La cabina suspendida del globo mide 40 pies de largo y puede acomodar una tripulación de seis hombres cuando se emplea el gas helium. Inflado con hidrógeno, el globo puede llevar diez hombres.

Dos motores Hispano Suiza de 150 caballos cada uno proveen la fuerza propulsora del dirigible. Puede mantenerse una velocidad de 60 millas por hora en un recorrido de 1070 millas. Reduciendo su velocidad a 47 millas por hora, tendrá el barco un alcance de 1.630 millas de navegación.

El T-C-1 va equipado con aparatos lanza-bombas. Llevará una bomba de 1,200 libras; cuatro de 400 y ocho de 100 libras.

Lleva además una instalación de radio del último tipo.

La tripulación que condujo el T-C-1 durante su vuelo preliminar de hoy componíanla los Tenientes pilotos F. M. Mokee y C. Kunz; Teniente J. Gluck, observador oficial y piloto del Servicio Aéreo de Washington; Sargento Harry Barne y Sargento Olin Brwon, especialista en motores del campamento Scott Field.

Un vuelo contínuo desde el hangar Goodyear ne Akron hasta las Cataratas del Niágara y regreso está en proyecto para la semana de Marzo 19, después que los vuelos de prueba hayan sido terminados. El dirigible llevará operadores cinegráficos y fotógrafos especiales que tomarán fotografías durante el viaje. En el Niágara la nave volará sobre esta famosa barranca.

Al terminar sus pruebas, el T-C-1 volará a Scott Field, Belleville, Illinois, donde quedará dedicado a servir de nave de entrenamiento para pilotos de dirigibles.

EL GRAN PRIX DE FRANCIA

24 de junio: Gran Premio de Motocicletas.

1o. julio: Gran Premio de Turismo.

2 julio: Gran Premio de Velocidad.

Constan inscriptos:

Turismo

Primera categoría.—Cochecitos:
1.—Aries I.
2.—Aries II.
3.—Aries III.

Segunda categoría.—Coches ligeros:
1.—Aries IV.

Tercera categoría.—Coches:
1.—Aries V.
2.—Peugeot I.
3.—Peugeot II.
4.—Peugeot III.

Velocidad

1.—Rolland-Pilain I.
2.—Rolland-Pilain II.
3.—Rolland-Pilain III.
4.—Sunbeam I.
5.—Sunbeam II.
6.—Sunbeam III.

APARATO DE SEGURIDAD PARA MOTOCICLETAS

Una cosa muy seria es una caída con la motocicleta. Fuera del peligro que corre el motorista, la máquina está expuesta a destruirse por completo. El motor, ya sin carga, admite velocidades siempre mayores y en la mayoría de los casos rompe alguna parte esencial o lesiona los neumáticos. El motor en marcha puede causar heridas graves al motorista tendido en el suelo, y muy a menudo se inflama la gasolina. La llama sale del carburador y del depósito de gasolina y destruye en pocos momentos la máquina. Si el motorista puede levantarse intentará extinguir el incendio; pero, en vano: la motocicleta se transforma en un montón de metal fundido. Si el conductor del vehículo tiene bastante presencia de espíritu para cerrar el conducto al carburador o para el encendido, el percance muchas veces no tendrá tan graves consecuencias. Pero, la caída suele acontecer tan de repente que el motorista se halla en el suelo antes de que pueda pensar en algún medio de defensa.

Desde hace poco existe un aparato que en el momento de la caída pone el encendido en circuito corto y para de esta manera el motor, casi instantáneamente. El aparato es muy sencillo y trabaja con gran seguridad. En cuanto la motocicleta se inclina hasta formar un ángulo de 50 o 60 grados con el camino, el motor ya está parado. Sin embargo, no impide que el motorista tome curvas de radio muy pequeño y pase por caminos en mal estado; los choques no influyen en el aparato.

El nombre del dispositivo es "Kipp-Stopp," producto de la casa Schlec-Werke, Birkwitz, cerca de Dresden; se compone de una caja pequeña de latón niquelado, dentro de la cual se encuentra un contacto de mercurio con electrodos especiales. Este contacto produce el circuito corto del encendido cada vez que la motocicleta empieza a caer por uno u otro lado y evita luego automáticamente que se formen chispas en la cámara de explosiones.

El montaje es sencillo; se fija el aparato con una brida y dos tornillos en el bastidor de la motocicleta o de la bicicleta con motor auxiliar y se conecta por un alambre aislado su tuerca de presión con el borde de circuito corto de la magneto.

La misma casa construye también un aparato de vigilancia para el agua de refrigeración de los automóviles, llamado "Monitor," que consiste principalmente en un termómetro especial. Por el aumento de temperatura que observa el conductor, ve en seguida, si la bomba tiene defectos, si hay fugas en el radiador o en otro lugar, si la correa del ventilador se ha roto, etc. Otra especialidad de la fábrica son carburadores para motores de automóvil, que trabajan tan económicamente que el gasto del combustible se reduce en un 30 por 100.

AVISO

Para proteger al público de las múltiples falsificaciones e imitaciones que se vienen haciendo del

ELIXIR ESTOMACAL SAIZ DE CARLOS (STOMALIX)

en vista de sus admirables cualidades y gran crédito adquirido, advierto a los farmaceúticos y consumidores que solo garantizo como LEGITIMO el que dice en la etiqueta exterior "PREPARADO PARA LA REPUBLICA DE CUBA" en donde son mis representantes y únicos importadores J. RAFECAS Y CA.

Dr. Ramón Saiz de Carlos.

ESPIRITU MOTOR

EL COMBUSTIBLE IDEAL

POSITIVAMENTE EL COMBUSTIBLE QUE CONSERVA LOS MOTORES LIMPIOS POR MUCHO TIEMPO. EVITA EL DESAJUSTE PORQUE SUS EXPLOSIONES SON MAS UNIFORMES

Compañía General de Comisiones, S. A.

Amargura, 23.-Telfs. M-7817 - M-7829

"¡UN OCTAVO DE PULGADA!"

Si alguna vez ha cortado usted una goma gastada, habrá visto que su construcción está cimentada sobre telas de algodón.

La pequeña diferencia de un octavo de pulgada en la longitud de la hebra del algodón, puede representar una diferencia de muchos miles de millas en el recorrido de la cubierta.

Algunos fabricantes de gomas consideran muy costoso el empleo de algodón de fibra muy larga, y se conforman con un grado menos caro.

Pero Goodyear emplea únicamente en sus gomas el algodón de fibra larga

Una de las muchas razones por las cuales

"Goodyear Significa Larga Duración."

GOMAS DE CUERDA GOODYEAR

Director del
AUTOMOVIL DE CUBA

Automovilismo y Aviación : :

Viaje Interesante de un Camión "Duplex" Modelo Especial Para el Tiro de Caña, por el Interior de la República

Por primera vez un Camión va por tierra de Habana a Caibarién. El viaje de ida, vía Cienfuegos; de regreso, vía Santa Clara, y Colón.

En la seca los automóviles pueden ir de la Habana a Cienfuegos, en un día; también a Sagua y Caibarién.

Los fanáticos automovilistas con sangre de SPORT que quieran más excitación que dar vueltas por Prado y Malecón, pueden hallar grandes emociones, haciendo estos viajes de exploración por el interior.

Caminos bastante regulares.

La ruta del camión "DUPLEX" fué la siguiente:

IDA.—Habana, Güines, San Nicolás, Catalina de Güines, Madruga Aguacate, Matanzas, Esquina de Tejas, Jovellanos, Perico, Guareiras, Manguito, Calimete, Amarillas, Aguada de Pasajeros, Real Campiña, Guayabales, Yaguaramas, Abreus La Barca, Central Dos Hermanos, Cienfuegos, Coano, Central "Soledad", Ciego Alonso, Palmira, Hormiguero, Camarones, Cruces, Ranchuelo, Esperanza, Santa Clara, Camajuaní, Remedios, Central "San Agustín",)Zulueta) CAIBARIEN.

VUELTA.—Caibarién, Camajuaní, Santa Clara, Cienfuegos, Sitiecito, Sagua la Grande, Salvador, Manantiales "Amaro", Rodrigo, Santa Clara, Manacas, Mordazo, Cascajal, San Pedro, Macagua, Colón HABANA.

Las marchas diarias fueron las siguientes:

Habana-San Nicolás, 5 horas.
San Nicolás-Aguacate, 4 horas
Aguacate-Perico- 10 horas.
Aguada-Cienfuegos, 9 horas.
Cienfuegos-Camajuaní, 15 horas.
Camajuaní-Caibarién 2.1|2 horas.
Caibarién-Sagua (Vía Santa Clara) 6 horas.
Sagua-Cascajal, 7 horas.
Cascajal-Amarillas (Vía Colón) 12 horas.

DISTANCIAS

Habana-Cienfuegos.
Habana-Matanzas 100 kilómetros (aproximadamente). Carretera.
Matanzas-Esquina Tejas (Jovellanos) 50 kilómetros (aproximadamente) Carretera.
Esquina Tejas-Central "San Vicente" 20 kilómetros (aproximadamente) Terraplén bueno.
Central "San Vicente" -Cienfuegos 139 kilómetros (aproximadamente- Vía Colón.
Total: 309 kilómetros.

La carretera Habana Esquina de Tejas y el Terraplén Esquina de Tejas, Central "San Vicente (4 kilómetros al este de Jovellanos) y la Carretera "San Vicente" Manguito, permite una velocidad para un automóvil de tamaño mayor, de 30 kilómetros por hora. Es decir el tiempo actual debe ser aproximadamente de 7 horas.

El tramo de Manguito a Aguada, excepto el paso de un río pequeño, es muy bueno se puede hacer en hora y media.

El tramo Aguada a Cienfuegos, es bastante duro, por causa de carriles de carretas y el poco tránsito que tiene.

Yendo por Abreu, hay que pasar el río en "la barca"—un ferry-boat muy rústico, conocido por Bongo impulsado por un hombre por medio de un cable tirado de una orilla a la otra. Después de un aguacero fuerte la subida del río "Alcalde Mayor" puede causar trabajo: es conveniente llevar cadenas para las ruedas del automóvil.

Hay otra ruta desde Aguada a Cienfuegos que evita la necesidad de usar los servicios de "La Barca", es como sigue:

Aguada, Venero, Jaibacoa (puente) Rodas, Cienfuegos.

El tramo Aguada-Cienfuegos, lo cubrió el "Duplex" en 9 horas, pero fué atascado por el río "Alcalde Mayor" durante casi una hora.

Siendo la fecha el día 25 de Febrero, no se esperaban unos aguaceros que habían caído y el camión iba con cadenas solamente para las ruedas delanteras. Además la carrocería para caña del camión, es tan ancha, que las ruedas no cabían sobre los palos o maderos, que diagonalmente estaban colocados en el camino, junto a un barranco en la orilla del río, por impedirlo dicho barranco, dando lugar a que las dos ruedas izquierdas tuvieran que ir por la cuneta.

Debido a que algunos de los palos o maderos que quebraron, unos de sus extremos se colocaron verticalmente, lo que dió lugar a que rozaran con los ejes, dejando caer las ruedas en grandes baches de fango y agua.

Más adelante el camino es cortado en un barranco, siendo tan estrecho que la carrocería no podía pasar. Esto hizo necesario un deshecho que causó la pérdida de otra hora.

Se calcula que un automóvil puede pasar el tramo Aguada-Cienfuegos, en cuatro horas.

Tiempo total Habana-Cienfuegos, 12 horas y media. Contando con una pérdida de tiempo de hora y media entre el almuerzo y pidiendo direcciones de Caminos se empleaban 14 horas.

CIENFUEGOS-CAIBARIEN —Saliendo de Cienfuegos, por la carretera llega a Coano, donde desvía hacia el norte, pasando Ciego Alonso; llega a Palmira. Saliendo de Palmira, entra por un portillo de una línea para evitar un tramo malo de camino real. Aún con este deshecho el camino es duro.

Es cuestión de hora y media o dos horas, llegar a Hormiguero.

Hormiguero a Cruces, es bastante buen camino.

Cruces a Remedios es regular, hay que preguntar bien por el camino, pues no conociéndolo hay peligro de perderlo.

Lo mismo ocurre entre Ranchuelo y Esperanza. Entre Esperanza y Santa Clara hay una carretera buena. También entre Santa Clara y Caibarién. En automóvil, en la seca, el viaje de Cienfuegos a Caibarién, no debe emplear más que 6 a 8 horas, según el número de veces que se pierda el camino.

Es una lástima que no haya Carretera entre Palmira y Esperanza, un tramo de 25 millas conectaría Cienfuegos, Santa Clara, Sagua, Remedios y Caibarién.

Es indispensable pensar muchas veces al hacer el recorrido descrito en este artículo, que: para conectar la Habana con Jovellanos, Perico, Colón y Guareiras, no falta nada más que echar la piedra sobre el terraplén ya terminado entre Esquina de Tejas y el Central "San Vicente", cuestión de veinte kilómetros aproximadamente.

Hay bastante terraplén terminado y también unos cuantos kilómetros de Carretera, entre Guareiras y Amarillas.

Treinta millas más aproximadamente de carretera entre Manguito y Cienfuegos, conectaría Habana con Cienfuegos.

Sesenta millas de carretera entre Colón y Santa Clara, y tendríamos carretera directa de Habana a Caibarién, con ramales ya construidos a Sagua, Placetas y Quemados de Güines.

Para ir de Caibarién y Remedios, a Sagua, es necesario regresar por la carretera a Santa Clara.

Saliendo de Santa Clara, hay unos kms. de carretera mala, pero en gran parte la carretera Santa Clara-Sagua, es de primera.

De Sagua, a Santa Domingo, regresa al Central "Santa Teresa", dobla ahí mismo al Sur. Llega a un chucho (donde la línea de ferro-carril vira a la derecha para tocar a Salvador, que esta a la vista,) entonces dobla por la izquierda. El camino es claro y bueno casi hasta la planta de los Manantiales "Amaro", a medio kilómetro de la planta y para evitar el cruzar por un gran pedragal, hay necesidad de hacer el camino por un potrero.

Pasada la planta se entra en la carretera que va a Rodrigo y Santo Domingo.

De Santo Domingo, a Colón, hay que pedir informes completos.

Saliendo de Santa Clara, se sigue al Sur de la línea de ferrocarril, hasta donde el camino cruza la vía y tiene al Central "Washington" y "Hatuey" a la vista.

Se sigue por el "Camino real de la Habana," todo el norte de la línea, pasando el pueblecito de Alvarez, hasta Macagua.

De Macagua a Colón, se sigue por los postes del Telégrafo.

Este tramo es fácil seguir, en bastante buenas condiciones.

El "Duplex", perdió el camino entre Santo Domingo, y Mordazo, yendo al Sur de la línea, en vez del Norte de la misma.

El campo es monte y manigua casi sin habitantes.

Durante tres horas, no vimos, personas, animales, cercas, ni casas.

Esperabamos pasar la noche en el Camión sin comer, pero oportunamente encontramos un bohío, donde vive un negro con sus 11 hermanas. ¡Qué fecundidad!

El tuvo la bondad de guiarnos a Mordazo.

De Mordazo a Cascajal, por el Sur de la línea, hay un camino bueno.

De Cascajal, a San Pedro, fuímos por la cuneta de la línea y trillos de Caballos, muy mal camino.

Con frecuencia las ruedas rompieron botellas tiradas de las ventanillas de los coches del tren, y de vez en cuando chocamos con troncos de madera, escondidos entre las yerbas altas del camino, parando instantaneamente.

Fuímos por un camino regular al Sur de la línea hasta una milla del Central "Dulce Nombre", donde se dobla por la derecha yendo por guardarrayas buenas hasta el mismo Central.

Desde el Central a Macagua, hay camino bueno, incluso un tramito de carretera.

En todo el viaje, aunque el "Duplex", puede trabajar en agua, hasta un metro de profundidad, no encontramos río de mas de 6 o 8 pulgadas.

Los Terrenos y Carriles son las molestias mas grandes de los caminos ya delineados.

El "Duplex", hizo el recorrido desde Santa Clara a Santo Domingo, directo, es decir por Esperanza y Jicotea, pero aparte del tramo de carretera, el camino es muy duro. Es mucho mas corto que el camino vía Central Santa Teresa.

El "Duplex" alcanzó muchos lugares donde nunca hubo llegado ni siquiera un "Ford". Entre esos lugares hubo algunos donde los muchachos y las gallinas corrían asustados para la casa, y los potros huyeron tirando patadas.

No se empleó practicos mas que dos veces, la primera entre Amarillas y Aguada, y el práctico mismo perdió el camino.

La segunda vez, para salir de la manigua al Sur de Mordazo.

Por lo regular la gente es bien dispuesta, para informar de los caminos, pero es conveniente preguntar a varios cuando tenga duda.

Es posible un mal informe de persona no practica, por lo que se recomienda varias informaciones, para mayor seguridad, debiendo siempre desconfiarse de los informes con respecto a las distancias, pues calculan estas por el cacareos de los gallos, tiros de voz, kilómetros, leguas, y ocasionalmente millas, siempre millas españolas. Por lo regular calculan las distancias siempre mucho mas cortas de los que son.

Hay otra ruta de Sagua a Colón, Carretera Sagua, a Quemados de Güines, Camino Carretero a Alvarez, Entonces vía Camino Real, Habana, Macagua y Colón.

Cálculo de tiempo, entre Habana, Remedios, Sagua y Caibarién, es como sigue:

De Habana a Colón. . . .	7	H.
" Colón a Macagua. . . .	1	"
" Macagua a Sto. Domingo	5	"
" Sto. Domingo a Sagua. .	2	"
" Sagua a Remedios . . .	3	"
" Remedios a Caibarién. .	¼	"

Se debe salir tempranito de la Habana, para poder llegar a Sagua, o en caso de ir a Remedios, o Caibarién, al Central "Santa Teresa", antes que vaya a anochecer. De Sagua, o Santa Teresa, es toda carretera hasta Caibarién, y no hace falta la luz del día. Si asi se desea, uno puede dividir el viaje en dos partes, pasando la primera noche en Colón.

Resumen, los Automovilistas de la Habana pueden, en Feb., Marz., o Abril, extender sus viajes a distancias respetables, pueden viajar en automóvil aquí en Cuba, como se hace en el Norte, donde el sport, tiene grandísima popularidad.

Cuando se dediquen a este sport, los automovilistas, pronto se construirán las carreteras que tanto necesitamos.

D. R. Thomas.

Studebaker

William A. Campbell ha sido nombrado representante para la venta de los automóviles STUDEBAKER

La Studebaker Corporation of America tiene el gusto de anunciar el nombramiento de William A. Campbell en calidad de representante exclusivo para la venta de los automóviles Studebaker en la Habana y sus alrededores.

Los modelos de Studebaker para 1923 se exhibirán dentro de poco en los nuevos salones de venta de William A. Campbell, O'Reilly 2 & 4. Son los coches más finos y de mayor valor intrinseco que la casa Studebaker haya ofrecido hasta la fecha. Conviene que Vd. los examine antes de comprar un automóvil de cualquier otra marca.

Los modelos actuales Studebaker han demostrado sus méritos en manos de cerca de 300.000 automovilistas. Reunen a todos los perfeccionamientos que los coches para 1923 deben poseer, todas aquellas propiedades de belleza, comodidad, economía, seguridad y duración que son características reconocidas de la marca Studebaker.

La robustez de la construcción de los coches Studebaker y su economía de conservación quedan demostradas de manera irrefutable por el solo hecho de que las ventas de piezas de repuesto de la empresa Studebaker ascendieron durante el año 1922 tan solo a la suma de 13 pesos por coche en circulación.

Al examinar los nuevos modelos Studebaker comprenderá Vd. el por qué de su popularidad universal—popularidad de que dan fe los 110.000 coches Studebaker construidos y vendidos en el curso del año 1922.

Al reconocimiento mundial de la calidad y méritos de sus automóviles debe Studebaker el ser actualmente el primer constructor del mundo en el ramo de automóviles de seis cilindros.

AVISO

a los dueños y compradores en perspectiva de automóviles STUDEBAKER

En los talleres situados en Jesús Peregrino 81, se prestarán servicios modernos y eficaces a todos los dueños de automóviles Studebaker—Servicio cortés, rápido y eficaz, por parte de mecánicos experimentados.

PRECIOS DE LOS AUTOMOBILES STUDEBAKER—*Entregados en la Habana*

LIGHT-SIX (5 asientos)	SPECIAL-SIX (5 asientos)	BIG-SIX (7 asientos)
Coche de turismo $1465	Coche de turismo $1900	Coche de turismo $2650
Roadster (3 asientos) 1465	Roadster (2 asientos) 1900	Speedster (5 asientos) 2765
Cupe-Roadster (2 asientos) . . 1840	Cupé (4 asientos) . 2825	Cupé (4 asientos) . 3600
Sedán 2350	Sedán 3075	Cupé (5 asientos) . 3825
		Sedán 4125

The STUDEBAKER CORPORATION *of* AMERICA
Fabricas en
Detroit, Mich., E. U. A. South Bend, Ind., E. U. A. Walkerville, Canada

ESTE ES EL AÑO DEL STUDEBAKER

LA AVIACION COMO SPORT

PEQUEÑOS AVIONES DE TURISMO

Los pequeños aviones de turismo vaen a tomar este año, un desenvolviminto casi general. Algunos de sus propietarios tienen el propósito de efectuar largos raids. Probablemente este año ya veremos algunos de éstos raids aéreos.

¿A qué potencia van a limitarse los motores de la más íntima categoría de los aviones de turismo? Probablemente a 60 HP.

En efecto, así se impulsará a los entusiastas de la aviación y a los constructores a buscar el perfeccionamiento d elos aviones y de los motores más económicos.

Y como en los tiempos que corremos el principal factor es la economía, s preciso, por todos los medios posibles, poner la aviación al alcance de las medias fortunas, o por lo menos intentar hacerlo.

Insistimos en la idea de la creación de una caetegoría biplana de pequeños avions de turismo de potencia máxima de 60 HP.; en sus raids veremos carreras interesantes.

Supongamos por un momento un pequeño avión de esta categoría llevando un piloto y un viajero—**no un mecánico—**. Nuestros dos **amateurs** del aire saldrán para un gran raid, que efectuarán por pequeñas etapas. La pequeña velocidad de aterrizarse de su aparato les permitirá detenerse en cualquier sitio. El motor de que se servirán será rústico, pero sólido. En caso de panne la reparación resultará fácil, pues todos sus órganos serán accesibles.

Así, de etapa en etpa, los viajeros llegarán al término de su viaje, habiendo gastado poco, no habiendo esperado más que de ellos mismos los socorros de viaje y habiendo utilizado el avión como el automóvil.

Lo que era un sueño hace algunos años, habrá pasado a ser una realidad. El avión económico—todo es relateivo, entendámonos bien,—empezará a hacr sus pruebas y los raids aéreos le harán dar un paso enorme adelante.

El avión de 60 HP., conduciendo dos personas gastando poco, ligero en sus movimientos, y por consiguiente aterrizando en cualquier parte, sólidamente construído y fácilmente desmontable para garajarse no importa dónde, en una alquería, bajo cualquier abrigo, he ahí lo que importa establecer.

Durante el año próximo veremos do en este sentido.

Suscríbase al DIARIO DE LA MARINA y anúnciese en el DIARIO DE LA MARINA

LAS CASAS EXPORTADORAS Y LA PUBLICIDAD

UNA VALIOSA OBRA PARA ORGANIZAR CAMPAÑAS DE ANUNCIO

Se ha probado por los manufactureros norteamericanos, que el comercio exterior puede ser desarrollado eficazmente por medio del anuncio, adoptando para el anuncio los mismos métodos que han probado ser eficaces para el mercado doméstico.

Pero, naturalmente, el fabricante que se lanza en busca del comercio de exportación debe entender la naturaleza de los problemas que le confrontarán al vender sus productos en los diversos países que pretende trabajar, y deberá adoptar métodos de anuncio de acuerdo con tales problemas.

Un libro, "Export Advertising", por David Leslie Brown, M. A., que acaba de ser publicado, viene a llenar este nicho, hasta ahora vacío, en la literatura del anuncio.

En esta obra, el autor discute detalladamente los métodos probados para estudiar el mercado extranjero, y la manera de plantear, sistematizar y dirigir eficientemente la publicidad extranjera, desde la oficina central, con reducido personal y a un costo mínimo.

El Sr. Brown es un iniciado en la profesión de anuncios para el extranjero, y ha estado durante 20 años, activamente dedicado a ella. Además de ser gerente del departamento de anuncios de The Goodyear Tire etc. Rubber Export Company, es también presidente del Comité de Exportación de la Asociación de Anunciadores Nacionales; consejero comercial permanente del National Foreign Trade Council, de Nueva York, y autor del libro "On Setbacks," una obra de filosofía de los negocios.

LAS CILINDRADAS

Es un tema de actualidad, sobre todo ahora que se acerca la carrera de Indianápolis.

En los reglamentos de las primeras carreras de automóviles, sólo se tenía en cuenta el número de cilindros y su diámetro. Así fué también para las carreras de voiturettes por ejemplo, en el "Gran Prix de Voiturettes", circuito de Dieppe del año 1908, en que se estipularon 00 milímetros de diámetro para los motores monocilíndricos, 78 milímetros para los de dos cilindros, 68 milímetros para los de tres y 62 milímetros para los de cuatro.

En la "Copa Catalunya" de 1909, disputada sobre el circuito de Sitges, los alesages eran de 100 milímetros, para los monocilíndricos, de 80 para los de dos cilindros y de 65 para os de cuatro cilindros y de 65 para los de cuatro cilindros.

Esta carrera fué ganada por Goux sobre un monocilíndrico Peugeot de 100 milímetros de alesage por 280 de carrera.

Goux, con este coche de más de dos litros de cilindrada, sólo logró una velocidad media que unos años más tarde, Moré sobre un "David" 1,100 c. c., corriendo una "Penya Rhin", superó de bastante, en el mismo circuito.

En 1911 vemos a Bablot sobre "Delage" cuatro cilindros 80 por 150 en el "Grand Prix de Boulogne" hacer una velocidad media de 90 kilómetros por hora; en cambio en 1922, K. Lee Guinness, sobre "Talbot" 1,500 c. c. en un circuito más difícil que el de Boulogne, cual era el del pasado Gran Premio Penya Rhin, hace una velocidad media de 106 kilómetros por hora.

Claramente se ve el progreso alcanzado por la industria de los motores de explosión, progreso que consiste más en lograr las mismas velocidades a pesar de la disminución progresiva de la cilindrada, que en alcanzar más grandes velocidades con motores de igual cilindrada.

Y es que en automovilismo no es como en aviación, donde la velocidad parece no tener límites. El automovilismo tropieza para aumentar sus velocidades con dos graves obstáculos: el primero son las pistas y el segundo los neumáticos.

Las carreteras no han progresado en su construcción ni en su organización paralelamente con el automovilismo.

Los neumáticos no permiten a los automóviles el sostener durante horas locas velocidades.

Comercialmente, las velocidades medias logradas en las carreteras no son sostenibles.

Así, pues, ¿cómo sacar provecho de los progresos hechos en este sentido? Disminuyendo las dimensiones de los motores aligerar los vehículos, etc., y lograr las mismas velocidades comerciales con coches más reducidos.

Los "cycle-cars" en 1924 bajarán su cilindrada de 1,100 c. c. a 750. Las voiturettes que cubican hoy 1,500, pasarán en breve a 1,200 o 1,250; en cuanto a los coches de mayor potencia verán sus carreras celebrarse ya no en carreteras sino en pistas especialmente construídas para esta clase de pruebas: en los autódromos.

MR. ALFRED L. ELLIS

Procedente de South Bend, Ind., uno de los Centros más importantes de la Industria de Automóviles de los Estados Unidos, ha llegado a esta ciuad, Mr. Alfred L. Ellis, Representante Especial de la Studebaker Corporation.

Mr. Ellis viene en misión especial a Cuba, relacionado con la Studebaker. Esta importante Fábrica de Automóviles está representada en Cuba, por el señor William A. Campbell, conocido hombre de negocios de esta ciudad.

Deseamos al señor Ellis una grata estancia entre nosotros y éxito en la empresa que lo ha traído a este país.

CRONICA CATOLICA

A PESAR DE TODO, JESUCRISTO VIENE

Carta Pastoral del Excmo e Ilmo Sr. Obispo de Málaga

(Continuación)

La Familia contra Jesús

He aquí otro campo que, recorriendo pueblos y ciudades se ve en lucha contra nuestro Amo y Señor: la familia.

Muchos, muchos datos podríamos aducir aquí para demostrar que es propósito y empeño de no pocos directores de pueblos civilizados modernos, convertir el mundo en una inmensa Casa de Expósitos.

No a otra cosa conduce la repulsión de moda al matrimonio indisoluble y el miedo a los hijos que imperan.

La familia está fundada por Dios sobre el amor, pero el amor, cuando no es a la par abnegación, no es amor, si no pasión y ésta no es, no puede ser, porque Dios no lo quiere ni la naturaleza lo permite, la base de la familia.

¡Amor abnegado! ¿Serán capaces de él esos tipos de mujeres que hemos visto y os hemos presentado y los hombres y las mujeres que salgan de aquellos niños y niñas sin Fe ni Pudor?

No, el amor abnegado que hace posible y llevadero y querido el matrimonio **de uno con una para siempre**, es fruto de tierra católica y solo de ella.

Por eso cuando se prescinde de su cultivo y de sus frutos, hay que volverse al nefando maltusianismo o a esas torpes formas de poligamia o poliandria, que son la disolución real de la familia, disfrazada bajo formas legales de matrimonio civil, con divorcio voluntario o desvergonzadamente realizada y exhibida.

¡Qué confirmaciones tan aterradoras las que hemos recogido en nuestro viaje!

No son datos de estadísticas los que os vamos a presentar, aunque son ya bastante elocuentes para demostrar que sólo en las regiones en las que el barómetro de la religiosidad está alto también, lo está el número de familias estables, felices, prósperas, abundantes en hijos como en medios para criarlos sanos de cuerpo y de alma.

Nos contentaremos con presentaros dos datos de propia observación.

El primero es el escasísimo número de niños y niñas que en multitud de pueblos de Francia, concurren a las escuelas, no obstante ser la instrucción obligatoria y estar muy arraigado aun entre las clases más ínfimas el afán de cultura.

Una noticia que leímos en un diario francés de aquellos días, nos dió la explicación .

Entre las economías acordadas por el Gobierno como remedio de la gran penuria porque atraviesa su Hacienda, figura la supresión de cerca de **dos mil escuelas primarias, por no asistir a ellas alumnos** o asistir en número menor de doce.

¡La falta de niños!

En un asilo de anormales, escrufulosas y raquíticas de París tuvimos noticia de esta escena que no deja de ser frecuente:

La enfermita recibiendo en la hora de visitas simultáneamente la del hombre que fué su padre y la de la mujer que fué su madre, y que ahora no se hablan ni se miran, porque la ley que los divorció y les autorizó a otra u otras uniones ha dejado a la infortunada enfermita sin familia...

¡Maldita de Dios la ley y maldita la civilización que deja a los niños sin familias, sin niños a la sociedad, sin esperanza de vida!

.. ..

¡Nolumus hunc regnare!—no queremos que reine Jesús sobre nosotros—gritan a coro la mujer paganizada, el niño laico y la familia prostituída... ¡Qué se vaya! ¡qué se vaya!... A eco de estas palabras nos sonaban muchas de las conversaciones y manifestaciones que hemos oído y visto.

Si el Jesús que hizo reina a la mujer, ángel al niño y templo al hogar, al volver a tomar el camino del destierro de Egipto, fuera capaz de sentir venganza en su Corazón, ¡qué sobradamente vengado se sentiría por la sustitución que le daban sus perseguidores!...

.. ..

¡Dios mío! Lo que se lleva Jesús y lo que queda en los pueblos, en las familias y en las almas cuando El se va, ¡cómo lo venga!

LA RESURRECCION DE NUESTRO SEÑOR JESUCRISTO

Sexta Proposición.—La Resurrección se demuestra por la existencia de la Iglesia

Que existe la Iglesia, es evidente: todo el mundo la está viendo. Unos la aman, otros la persiguen, y nadie la desconoce; porque la Iglesia vive y ejercita su actividad públicamente en todas partes. Pero la Iglesia existe, porque Jesucristo resucitó: si Jesucristo no hubiera resucitado, la Iglesia no existiría. En efecto, la Iglesia vive de la fe; y el sostén de la fe es la Resurrección de Cristo. Lo dice el Apóstol San Pablo: "Si Cristo no resucitó, vana es nuestra fe y mentida nuestra esperanza." Luego la existencia de la Iglesia arguye la existencia de la Resurrección de Cristo.

Este argumento es tan evidente, que el mismo Reuss, teólogo protestante, de criterio racionalista, lo hubo de admitir cuando dijo: "Siempre será un hecho que la Iglesia vive hace diez y ocho siglos (hoy 19, pues Reuss, nació en 1804); y que fué edificada sobre el fundamento de la Resurrección; y que en realidad salió del sepulcro de Cristo, con quien se había quedado sepultada, si Cristo no hubiera resucitado."

De una victoria se conserva memoria en los anales que leen muchos y en los monumentos públicos que ven todos. Así la victoria que Jesucristo reportó de la muerte, la atestiguan el Evangelio que se lee en muchas partes, y la Iglesia, monumento público, que está viendo todo el mundo. Luego la Iglesia, por haberse fundado sobre la fe de la Resurrección, es monumento perenne de aquel gran milagro. Es un arco triunfal erigido a su memoria, sobre el cual está esculpida la siguiente inscripción: **Jesús Nazareno, crucificado por los judíos, resucitó tres días después de enterrado, como lo había prometido.**

DIA FESTIVO

Hoy es día de precepto y como tal, con deber de oír misa y abstenerse de trabajar.

CULTO CATOLICO PARA HOY

Véase la Sección de Avisos Religiosos.

CULTO CATOLICO PARA MAÑANA

Mañana celebra Nuestra Santa Madre la Iglesia, **La Anunciación de Nuestra Señora y la Encarnación del Hijo de Dios."**

Todo buen cristiano, aunque hoy no es fiesta de precepto, debe unirse a la Iglesia, adorando profundamente a Jesucristo en este misterio anonadamiento y darle gracias de haberse hecho hombre para redimirnos; honrar a María como Madre de Dios, invocarla como Madre de los hombres e imitarla como nuestro modelo.

Hoy deben honrarla de un modo especial, los congregantes de la Anunciata, pues es la Patrona de su Congregación disponiéndose así a celebrar dignamente la próxima fiesta anual.

CONFERENCIA APOLOGETICA EN BELEN

Hoy en la misa de once, reanudará las Conferencias Apostólicas en el Templo de Belén, el R. P. Eusebio Cruz, S. J.

HONRAS FUNEBRES

El miércoles 11 del actual, se celebrarán solemnes honras fúnebres en la capilla del Colegio de San Vicente de Paul, a las 9 a. m., por el eterno descanso de la señora Pilar de la Torre Viuda de Palacios, Tesorera que ha sido de la Junta de Señoras del Colegio-Asilo.

La expresada junta encarece la asistencia a los benefactores y fieles.

UN CATOLICO.

DIA 8 DE ABRIL

Este mes está consagrado a la Resurrección del Señor.

Jubileo Circular.—Su Divina Majestad está de manifiesto en la iglesia de Nuestra Señora de Belén.

La semana próxima estará el Circular en la iglesia de San Nicolás.

Domingo (de Cuasimodo o in albis).—Santos Alberto Magno, dominico; Dionisio, Gualterio y Amancio, confesores; santa Máxima, mártir.

San Dionisio, confesor: Entre los prelados eminentes que florecieron en los primeros siglos de la Iglesia fué uno San Dionisio, obispo de Corinto, a quien elogian los escritores antiguos por su celo apostólico, por sus talentos y por su singular gracia en la predicación de la palabra de Dios.

Eusebio de Pamphilia en el libro IV de su Historia Eclesiástica, tratando con extensión de las cosas que ocurrieron dignas de eterna memoria desde el año 161 hasta el de 180 de nuestra era Cristiana, entre otros insignes escritores celebra a nuestro Santo en grande manera, no sólo por las celosas funciones de su ministerio episcopal, haciendo participantes de sus trabajos a otras provincias, sino por las sabias cartas que dirigió a diferentes iglesias, alentándolas a conservar en su pudeza el sagrado depósito de la fe, y resistir ls violencias de las heregías, enseñándola además varios puntos utilísimos de disciplina eclesiástica. San Dionisio murió lleno de gloria y de merecimientos por los años 180.

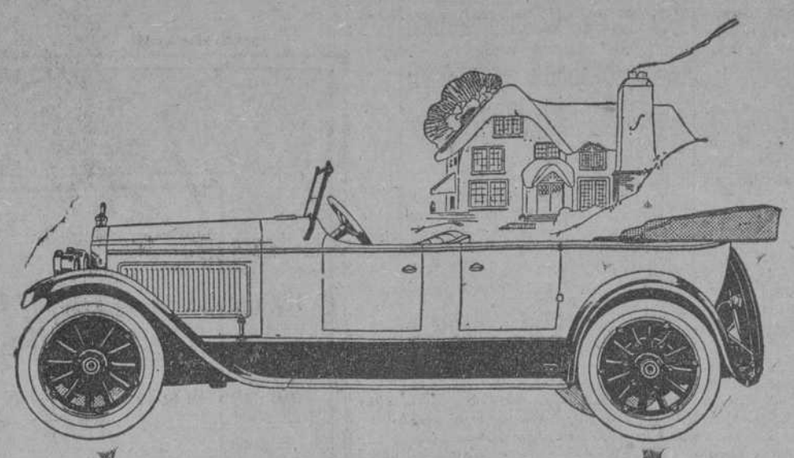

PACKARD

EL NUEVO Packard "Single Six" está al alcance de todo aquel que prefiere un automóvil de fina calidad a precio moderado. Nunca había sido posible obtener un coche de clase superior al precio a que se ofrece este elegante y perfectamente equipado modelo, producto de las grandes fábricas Packard.

J. ULLOA Y CIA

PRADO 3 Y 5 - TELEFONO M-7951 - HABANA

¡Se va, se va—la bola!

—Hola, Manolo, es la una de la mañana y estás tan bien afeitado como si acabaras de salir de la barbería.

—No es extraño, hombre, porque yo sólo uso *La Crema Mennen Para Afeitar.* Desde que la uso ya no me preocupa la barba, pues puedo afeitarme cuantas veces lo necesite, sin la menor molestia. *El Talco Mennen "for Men,"* también suaviza el cutis y es una preparación especial para hombres, tanto en su perfume como en su color.

La Crema Mennen Para Afeitar se halla al alcance de todos sin necesidad de sacarse el grande en la lotería o que salga su 8 colorado en la ruleta. El tubo verde y blanco de Crema Mennen puede obtenerse en todas partes a precios razonables y cada tubo durará cuatro meses.

Manolo

DR. J. LYON

DE LA FACULTAD DE PARIS

Especialista en la curación radical de las hemorroides, sin operación. Consultas: de 1 a 3 p. m., diarias Correa esquina a San Indalecio.

¡DINERO!

Por un interés muy módico, lo presta esta Casa con garantía de joyas

Realizamos a cualquier precio un gran surtido de finísima Joyería

Casa de Préstamos

LA SEGUNDA MINA

Bernaza, 6, al lado de la Botica

Teléfono A-6663

TINTURA FRANCESA VEGETAL

LA MEJOR Y MAS SENCILLA DE APLICAR

Siempre fué y sigue siendo la mejor de todas

De venta en todas las Droguerías y Farmacias

7108 ind 3 ms

La debilidad es impropia del hombre

Por eso, usted, que se halla inapetente, desnutrido y a un paso de la anemia, debe usted transformar su sangre y regenerar su organismo convirtiendo su fatiga y decaimiento en la energía, vigor y poder que corresponde a su sexo.

Esa transformación la hallará usted tomando desde hoy mismo el famoso Jarabe de

HIPOFOSFITOS SALUD

Más de 30 años de éxito creciente. Único aprobado por la Real Academia de Medicina. Rechace usted todo frasco donde no se lea en la etiqueta exterior HIPOFOSFITOS SALUD impreso en tinta roja.

Hupmobile

Una cosa es andar por calles y avenidas perfectamente niveladas y pavimentadas y otra muy distinta es marchar por malos caminos y por empinadas cuestas. Ya que no puede usted elegir a su gusto las mejores vías para viajar, lo que precisa es elegir cuidadosamente la mejor clase de automóvil, que le sirva a la vez para unas y para otras.

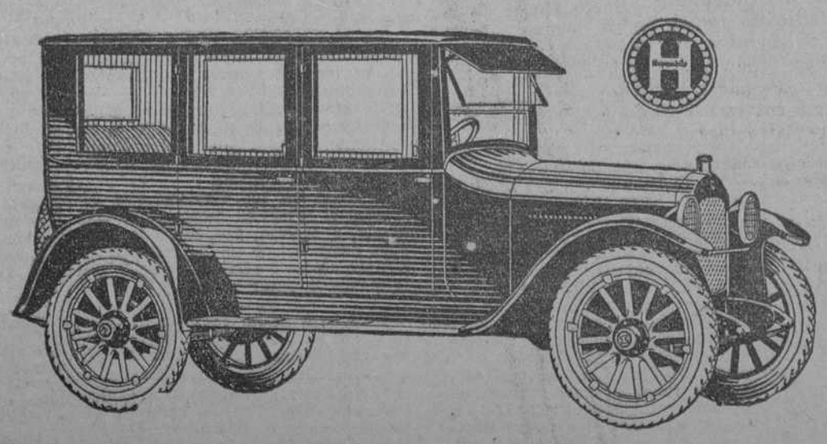

H-9

HUPP MOTOR CAR CORPORATION

Dirección cablegráfica: Hupp Detroit

2641 Milwaukee Avenue, Detroit, Mich., E. U. A.

DOCTORES DE LA HABANA HABLAN YA DEL

Kaly Komos

PARA la SALIDA del CABELLO y la EXTINCION DE LA CASPA

Bien conocidas son las siguientes personalidades de esta Sociedad que recomiendan como maravilloso el referido producto, son éstas los Doctores:

FRANCISCO FELIX LEDON, vecino de Tejadillo, número 16.

GUILLERMO CHAPLE, vecino de Habana 91.

ALFONSO BERNAL, Profesor de Farmacia en la Universidad Nacional, vecino de Jesús del Monte, número 262.

JORGE LE ROY, vecino de 2, número 161, Vedado.

ENOQUE SANCHEZ QUIROS, vecino de C. número 156, Vedado.

Sr. RICARDO DE LA TORRIENTE, Director de "La Política Cómica", vecino de Amistad 75.

REVERENDO PADRE DIEGO, Capellán de Santovenia, Cerro.

Sra. MARIA L. ZORRILLA DE TORO, Carlos III, número 161.

Srta. LULU MASSAGUER, Infanta y Carlos III.

Dr. JULIO MEIZLIN, vecino de 4, entre 17 y 19, Vedado.

Sr. ORTEGA, Secretario del señor Pedro Marín.

Sr. CATALA, Oficinas del Cable en Obispo y Cuba.

Sr. CASAL, de la casa Sánchez Valle, Aguacate 124.

Sr. LEOPOLDO FERNANDEZ, altos de Payret, calle Zulueta.

REVERENDO PADRE TOVAR, Iglesia de la Merced, Cuba y Merced.

REVERENDO PADRE APOLINAR Capellán de Leprosos, Rincón.

Todas estas distinguidas personalidades han probado ya la eficac del Kaly Komos.

Ni un solo caso ha dejado de ser satisfactorio

Suplicamos a las personas que lo usen durante unos días, comuniquen los resultados obtenidos dando sus nombres a la farmacia del doctor González, San Lázaro, 265; la cual representa este producto en Cuba.

DE VENTA EN F ARMACIAS Y SEDERIAS

GUANABACOA AL DIA

LAS FIESTAS DE HOY

Algunas, y muy simpáticas por cierto, son las fiestas que para hoy domingo tenemos en la Villa.

En primer lugar, nos referiremos a la que está señalada para las nueve de la mañana en el Colegio de los Escolapios, consistente en un juego de Basket Ball, entre el "Escolapio Guanabacoa" y "El Escolapio Cárdenas".

Fiesta esta del a que los alumnos del renombrado plantel no han dejado de hablar, con animación, en estos últimos días.

¿Los jugadores?

Los del Cárdenas son los siguientes:

Alejandro Portell, Capitán; Juan Alfonso, José Timalé, Nicolás Pérez y Juan Medina. Suplentes, Juan Fariña, Santiago Hernández y Armando Baldúa.

Y son los del Guanabacoa: Pedro P. Machado, Capitán; Aedo Alberto Bacallao, Ernesto Puget y Mario Machado. Suplentes, Pedro A. Codina y Evaristo Espinosa.

Réferee, Pedro Figuerola; Time Keeper, J. Carceller, y Score Sisto Ramos.

Nos imaginamos ver muy regocijados hoy al amable Padre Navarro, y también al Padre Capdevila, otro de los entusiastas por esta clase de sport.

Y recomendamos a los muchachos del Guanabacoa que no se vayan a dejar ganar por los de Cárdenas...

Es otra de las fiestas de hoy, la gran matinée infantil que celebrará nuestro querido Liceo.

Matinée que dado el entusiasmo reinante, puede asegurarse ha de resultar brillantísima.

Y por la noche, además de la retreta por la Banda Municipal en el Parque de la República,—con un magnífico programa—tenemos el baile de la simpática sociedad "Guanabacoa Sportiva".

ARMANDO DEL RIO

Se nos acaba de informar, que Armando del Río está muriéndose en la capital. La noticia, para nosotros tan triste, nos la envía uno de los mejores amigos que ha tenido Armando, Antonio Alfonso y Martel, y nos asegura que el "guanabacoense" que tanto se sacrificó por la Patria, y que tan mal recompensado se vió en la paz, muere de tristeza por todos los sinsabores que recibió.

En su residencia de San Miguel 224, está Armando del Río atacado de una embolia, y es muy probable que cuando estas líneas vean la luz, el querido hijo de Guanabacoa haya entregado su alma al Todopoderoso.

¡Pobre Armando!

UNA BODA

Antier noche se celebró en esta villa, en la residencia de los esposos Cazañas-Delgado, la boda de su encantadora hija la Srta. Rosa M. Cazañas con el correcto joven Antonio Medina.

Boda a la que solamente asistieron amigos muy íntimos de la familia.

De la misma fueron testigos nuestro querido Alcalde Municipal señor Joaquín Masip y su Ayudante Capt. Eliseo Castilla.

Terminada la ceremonia, se brindó con profusión de pastas y licores por la felicidad de los novios.

Hasta ellos, también el Cronista hace llegar su felicitación.

EN LA SOCIEDAD LA GLORIA

Muy concurrido resultó el baile ofrecido anoche en la sociedad La Gloria.

El martes daremos más detalles de esta fiesta.

NUEVO ESTABLECIMIENTO

Tenemos gusto en consignar que en la magnífica esquina de Pepe Antonio y Máximo Gómez, donde estuvo aquel almacén "El Pueblo", tan conocido en Guanabacoa, se acaba de abrir un buen establecimiento de víveres en general, denominado "La Cantinera", de Fernández y Hermano.

Son jóvenes muy amables y se establecen en nuestra villa deseosos de contribuir al engrandecimiento local.

Nosotros saludamos a los nuevos comerciantes y les deseamos mucho éxito en el negocio.

Jesús CALZADILLA.

UN BUEN SAMARITANO

El Sr. Don José Rego, Córdoba 1558, Buenos Aires, nos escribe:

"Un día que pasaba por la Plaza Rodriguez Peña, ví un hombre sentado en uno de los asientos, y parecía que sufría; le pregunté que es lo que tenía y si podia ayudarle en algo. Me dijo que sufría agonías con sus piés por que estos se encontraban hinchados y estaba enteramente cansado de gastar dinero comprando remedios que no le hacian el menor bien. Le dí dos estampillas diciéndole que escribiera pidiendo una muestra de las maravillosas Píldoras De Witt y de esta manera he tenido la satisfacción de haber ayudado a lo menos a una persona en el camino de mejorar los desarreglos de los riñones y de reumatismos. De esta oportunidad me aprovecho para manifestarles que mis dos hijas de 16 y 21 años respectivamente, se estuvieron quejando de dolores en la boca del estómago y de dolores de espalda; hace más o menos cinco días que tomaron algunas Píldoras De Witt y ya se encuentran mejor."

Tan seguro estuvo el Sr. José Rego de que las Píldoras 'De Witt' eran las mejores para el reumatismo y dolor de espalda, que él supo por cierto que ellas habrían de curar al Sr. enfermo que encontró en la Plaza Rodriguez Peña.

Dicho Señor tuvo los síntomas que indican una grave enfermedad de los riñones. Estos son: dolor de espalda, piés brazos o piernas, hinchados, reumatismo, entumecimiento, acedía, orina turbia, depresión ó irritabilidad. Todo esto puede significar que en un futuro muy breve Vd. será molestado por los terribles y desagradables dolores producidos por anormalidades en los riñones y se verá obligado a abandonar su trabajo como el Sr. citado más arriba que se encontraba sentado en la Plaza Rodriguez Peña sufriendo horriblemente.

La prueba de la gran eficacia de este notable remedio, no termina aquí. Las dos hijas del Sr. Rego se encuentran hoy enteramente bien gracias a Las Píldoras 'De Witt.' Si Vd. compra hoy una caja de Píldoras 'De Witt,' su mejoría empezará tambien hoy.

Píldoras De Witt PARA LOS RIÑONES Y LA VEJIGA

El remedio mas grande del mundo para:—

Reumatismo, lumbago, ciática, cálculo, mal de piedra, gota y los siguientes síntomas, como ser, dolor de espalda, dolor en los pies, brazos o piernas, depresión, estreñimiento, irritabilidad y dolores en los músculos y articulaciones.

Se venden en todas las principales farmacias y droguerías; pero si Usted tiene alguna dificultad en hallarlas pídalas al depósito general.

Droguería Sarra, Manuel Johnson, F. Taquechel, Barrera y Cia, Uriarte y Cia, Druggists Co., International Drug Stores, Mestre y Epinosa, Lcdo O. Morales, R. De La Arena, Munro y Cia.

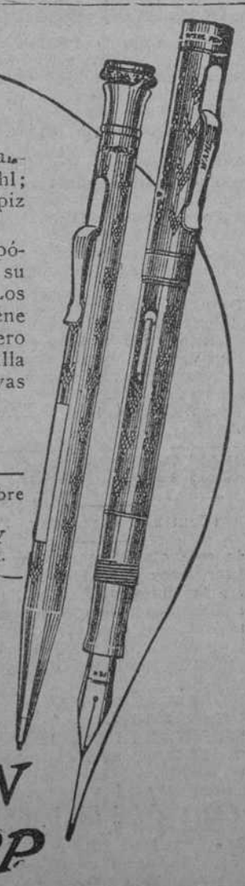

Si se trata de papeles importantes, use usted la pluma Wahl; si de apuntes breves, el lápiz Eversharp.

La pluma Wahl lleva un depósito de tinta muy amplio en su delgado cilindro de metal. Los tres pequeños dientes que tiene en su interior la punta de acero del Eversharp, sujetan la puntilla firmemente. Ventajas exclusivas que apreciará usted luego.

De venta en los mejores establecimientos de todas partes.

Los legítimos llevan el nombre grabado. Eso los garantiza.

THE WAHL COMPANY
Nueva York E. U. de A.

Compañeros inseparables

WAHL PEN EVERSHARP

Suscríbase en el DIARIO de la MARINA

"LA ESTRELLA"

REINA No. 23

Ya tiene puesto a la venta las últimas novedades para la próxima temporada de verano que acaba de recibir para todos sus departamentos

Recomendamos no haga sus compras sin antes pasar por esta casa, que tenemos la seguridad, saldrán complacidos, tanto por ser todo completamente nuevo, como por sus precios reducidos

DEPARTAMENTO DE TEJIDOS

Nansús, color blanco y color entero, fino, a 10 y	$	0.12
Holanes estampados de pinta firme, anchos, a 12 y	"	0.15
Voiles estampados y color entero, finos, a 12 y	"	0.15
Voiles estampados, preciosos dibujos, anchos, a 20 y	"	0.25
Voiles estampados, doble ancho, muy finos, a 30 y	"	0.35
Muselinas, color entero, 1-1|2 yarda de ancho, a 25 y	"	0.30
Muselinas, color entero, 1-1|2 yarda de ancho, a 35 y	"	0.40
Muselinas Suizas, doble ancho, finas, a 45 y	"	0.50
Muselinas finas bordadas, doble ancho, a 50 y	"	0.60
Muselinas Francesas, bordadas, muy finas, a $1.25 y	"	1.50
Guingham superior, de pinta firme, a 15 y	"	0.25
Warandol, color entero, ancho, a 15 y	"	0.20
Warandol, color entero, imitación a hilo, a 30 y	"	0.35
Tela rica, 1-1|2 yarda de ancho, fina, a 20 y	"	0.25
Madapolán, superior calidad, ancha, a 12 y	"	0.15
Madapolán Francés, muy ancho y fino. a 20 y	"	0.25
Cotín de hilo, superior, 2 yardas de ancho, a 60 y	"	0.80
Cretonas de pinta firme, preciosos dibujos, a 25 y	"	0.35
Irlandas Catalanas, muy dobles, a 15 y	"	0.20
Irlandas, doble ancho, muy fina, muchos dibujos, a 25 y	"	0.30
Irlandas Francesas de hilo, a 35 y	"	0.40
Driles, muy dobles y anchos, a 20 y	"	0.25
Driles de superior calidad, a 30 y	"	0.40
Muselinas de mosquitero, 1-1|2 yarda de ancho, a 9 y	"	0.15
Paños Ingleses, para muebles, grandes, a	'	0.20
Piezas de Crea Inglesa, con 30 varas, a $3.50 y	"	3.75
Piezas de crea inglesa, con 30 varas, a $4.00 y	"	4.50
Piezas de Tela Rica, con 12 varas, fina, a $1.75 y	"	1.90
Piezas de Tela Rica, con 12 varas, fina, a $2.25 y	"	2.50
Piezas de Tela Antiséptica, "Legítima", a $1.90 y	"	2.25
Juegos de punto para cama imperial, a $3.25 y	"	3.50
Sobrecamas caladas, cameras, isleñas, a $4.50 y	"	5.50
Sobrecamas de Holán, cameras, a $1.50 y	"	1.80
Toallas muy felpudas y grandes, a 25 y	"	0.35
Toallas Inglesas, para baño, a $2.50 y	"	3.50
Albornoces de felpa superiores, a $4.50 y	"	5.50
Medias de muselina para señora, a 20 y	"	0.25
Pañuelos bordados, finos, para señora, a 5 y	"	0.10
Medias caladas, finas, para señora, a 60 y	"	0.75
Calcetines para niño, se liquidan, a 10 y	"	0.15

DEPARTAMENTO DE SEDERIA

Cintas floreadas, propias para la estación, última novedad, desde	$	0.30
Cintas de Moaré en todos colores, número 22, muy fina, a	"	0.20
Encajes Alemanes para ropa interior, el mayor de los surtidos, a	"	0.03
Encajes Alemanes, cuarta de ancho, bonitos dibujos, a	"	0.10
Encaje de crochet, los más finos y anchos, para fundas, a	"	0.15
Encajes mecánicos de calet, el más extenso de todos los surtidos, a	"	0.03
Encajes de sombra, una tercia de ancho, desde	"	0.10
Encajes de flores, cuarta de ancho, preciosos dibujos, a	"	0.08
Medias guarniciones estampados y ovental, un gran surtido, a	"	1.00
Guarniciones alto de saya, de filet, la última novedad, a	"	2.00
Medias guarniciones, de encaje España, todos colores, desde	"	1.50
Chapitas de celuloide, en todas formas y colores, a	"	0.10
Cinturones de piedras, metal, verdaderas filigranas, desde	"	0.40
Tiras bordadas, con 30 centímetros de ancho, a	"	0.10
Encajes estampados y de relieve, cuarta de ancho, liquidamos, a	"	0.10
Collares de cristal, los últimos modelos, salidos al mercado, a	"	0.50

DEPARTAMENTO DE VESTIDOS

Vestidos de voal estampado, venta especial, a	$	1.25
estidos de poplín y sarga de algodón, liquidamos a	"	1.75
Vestidos de guingham combinados con organdí, finísimos, a	"	2.50
Vestidos de organdí y voal, acabados de recibir, a	"	4.00
Vestidos de organdí, combinados en dos tonos novísimos, a	"	10.00
Vestidos de seda, en todos colores, realizamos a	"	12.00

DEPARTAMENTO DE ROPA INTERIOR

Camisones Franceses, adornados con encajes de calet, a	$	1.00
Camisones de Linón adornados con encajes finísimos, a	"	1.25
Camisas de dormir, las más finas y mejor adornadas, desde	"	1.00
Sayas interiores, los mejores confeccionados, de encaje o bordador, desde	"	0.75
Trajecitos interiores, adornados con mucho gusto y finísimos, a	"	0.60
Pantalones de linón, adornados con preciosos encajes, desde	"	0.90
Refajos enterizos de linón, que son verdaderas preciosidades, a	"	2.25

DEPARTAMENTO PARA NIÑOS

Realizamos todos los mamelucos, finísimos, desde	$	1.75
Boy Scout de galathea, camisa blanca, lo mejor, a	"	2.75
Trajecitos de dril, galathea, muy finos, todos colores, a	"	2.75
Trajecitos de gabardina blanca, con cuellos de color, desde	"	2.75
Trajecitos de poplín, lo más fino que se fabrica, a	"	4.00

DEPARTAMENTO PARA NIÑAS

Baticas de guingham, combinadas con organdí, desde	$	0.75
Baticas de muselina, finísimas, de 4 al 14, desde	"	1.25
Baticas de voal y organdí, verdaderos primores, desde	"	2.50
Baticas de organdí, combinadas en dos colores, a	"	4.00

"LA ESTRELLA"

Reina, 23, entre Aguila y Angeles
Teléfono A- 4930

c2701 1d-8

"No es Cuento"

SI NO LA ESPANTOSA REALIDAD

Aprovéchese de la fenomenal liquidación que estamos haciendo con todas las existencias de la Peletería mayor del mundo.

Zapatos finos desde un peso en adelante para Señoras, Señoritas y Niños

Estamos constantemente recibiendo estilos de verano muy finos, y como siempre a precios descomunales.

PELETERIA

BROADWAY

La Mayor del Mundo

Belascoain, Zanja y San José

TELEFONOS: M-58-74 y 65-14.

c 2436 10d-10

MATANCERAS

SAN ALBERTO

Felicitaciones al comenzar.

Para un grupo de caballeros, entre los que pláceme saludar al rico banquero de esta plaza, señor Alberto Urrechaga.

Alberto Sorondo, ex-Secretario del Gobierno Provincial.

Alberto Boada, Albertico Guiral, Alberto Andraca y Alberto Rodríguez.

Un joven tan simpático y distinguido como el doctor Alberto García, el hijo del Cónsul de Italia en Matanzas.

Y Alberto Alfonso, a quien hago llegar con mis felicitaciones, votos muy sinceros por su dicha.

Alberto Díaz Pardo, uno de los hijos del ex-Senador Díaz Vega, y hermano del actual Alcalde de Matanzas.

Albertico Torres.

Y Alberto Lovio, el dulce poeta, que es redactor de "El Imparcial".

No celebra mañana su onomástico Alberto Riera, el compañero estimadísimo.

Y un último Alberto, amigo de mi mayor aprecio; el doctor Alberto Schweyer Hernández.

Tengan todos un día muy feliz.

LA EXCURSION A HERSHEY

Diré la última palabra.

Sobre ese paseo animadísimo al gran Central de la provincia habanera, y al cual se traslada hoy media Matanzas.

Pasan de doscientos los excursionistas.

Y figuran entre ellos las más conocidas señoritas de esta sociedad y los más prestigiosos caballeros.

En las "Matanceras" del lunes levantaré acta de esas fiestas en Hershey, que nos prometen ratos deliciosos.

LA FIESTA EN EL CLUB MILITAR

No se celebrará esta noche.

Habiéndose imposibilitado la instalación de la Estación Radio-Telefónica en aquel "home" del Paseo de Martí, y siendo además noche de Concierto en el Parque la de hoy, se deja para la próxima semana.

El jueves, probablemente.

Ya que el quince está dispuesto que abandone Matanzas el Tercio Táctico, y aprovecharán los Oficiales que salen de marcha en esa fecha, para despedirse de sus amistades.

Así me lo comunica el capitán Cervantes, con encargo de que lo traslade a todos los que habían sido invitados para el Concierto de hoy.

UNA BODA PROXIMA

Será en mayo.

Bodas de una señorita muy graciosa y muy interesante, cuyo nombre ha inmortalizado Lamartin, en una de sus más bellas novelas, y un distinguido caballero, ingeniero por más señas, que desempeña importantísimo cargo del Gobierno en esta provincia.

Irá a residir la pareja, después de sus esponsales, a la vecina ciudad de Cárdenas.

Más claro...

EL BAILE DE VELASCO

Estamos en vísperas.

De esa fiesta de mañana, lunes, en honor de tres señoritas tan distinguidas como Gloria de Armas, Esther Lorens y Herminia Montcholi.

Repartidas están las invitaciones.

Que suscriben las señoras Susana Simpson de Estorino y María Dolores Núñez de Beato.

Indispensables será a la entrada la presentación de esas invitaciones para todos los que concurran al baile.

Ofrecerá a la concurrencia en esa fiesta un ponche de champagne el Gobernador Gronlier.

Amenizarán el baile como ya he dicho, la Jazz Band del Regimiento Crombet y el sexteto de Silvio Blanco.

Una noche deliciosa.

A VERANEAR

Comienza el desfile.

Para la hermosa quinta del señor Barroso, en la playa, acaba de trasladarse el señor Miguel Maribona con su apreciable familia.

Allí pasarán los meses de la Estación.

Sépanlo sus amistades.

SOBRE EL MISMO TEMA

En busca de aires.

Un matrimonio joven y distinguido, los esposos Clarita Trelles y Carlos Manuel Trelles, embarcaron ayer rumbo a la vecina ciudad de Cárdenas, con objeto de pasar estos meses de verano en la magnífica finca del señor Francisco Casañas y Quetica García.

Está allí también María, la gentilísima María del Pilar, de quien muy pronto se ocupará la crónica en nota interesantísima.

SE CIERRRA MAÑANA EL ABONO

El de Lupe Rivas Cacho.

El de esa Compañía de Revistas Mejicanas que hará su debut en Sauto el miércoles, con "Aires Nacionales".

No queda ya un palco de platea.

Y pasan de doscientos cincuenta las lunetas que tiene abonadas el señor Corpus Iraeta Lecuona, a familias distinguidísimas de nuestro smart.

Me pide la Empresa haga saber, que las funciones empezarán a las ocho y media en punto.

Hora inglesa.

GRAND DINNER

La ofreció anoche un caballero.

Rafael Díaz, el distinguido sportman, que obsequiaba con ese ágape a la bella y elegante dama Blanca Tous.

Fué en el París.

En el Grand Hotel de don Lorenzo Zaballa, donde se bailó después hasta altas horas de la noche.

Parmi les invités.

Señora Narcisa Hernández de Pina, Berta Pina de Cárdenas, señorita Icela Riera, Charo Menocal, María de los Angeles Chávez, Patria Pina, Amparo Cininghen, Esther Escobar y la festejada.

Entre los caballeros: Juan y Casimiro Giscard, Humberto de Cárdenas, Varona, Raul Cuninghen, el doctor Capó Dally.

Un menú espléndido, como todos cuantos confecciona el Chief del Parí, rociado con los deliciosos vinos de Alonso y Morales, fué servido en una mesa en que florecían rosas preciosas.

Después de las comidas se bailó.

Una fiesta agradabilísima.

A la que seguirán otras, todas en honor de la señora Tous, la bella dama, y su amiga, la señorita Pina, que con ella pasa una temporadita en esta ciudad.

Ofrecídoles tiene un almuerzo en Varadero el doctor Cárdenas.

Y hay el proyecto de realizar para la semana entrante una alegre excursión a Centrales distintos de la provincia.

Irá ese mismo grupo mañana Hershey.

Y pasará la velada esta noche en la residencia del doctor Cárdenas y su esposa, Berta Pina, donde se bailará.

PUBILLONES

Por una única función.

Así se presentan esta noche en Sauto las huestes de Geraldine Wade, con un programa que está lleno de atractivos.

Sigue su tournée por la Isla mañana la señora viuda de Pubillones, ofreciendo por la noche función en Cárdenas.

El pedido de localidades durante todo el día de hoy a las taquillas del coliseo de la Plazuela de Estrada Palma, ha sido incesante.

Lo que augura un gran lleno.

LA MOT DE LA FIN

Un chismecito.

Que enlaza los nombres de dos jóvenes distinguidísimos de esta sociedad.

Linda, gentil y muy graciosa ella, vecinita de Milanés. Joven simpático, muy popular y profesional prestigioso, el afortunado galán.

Un querido compañero anticipó ya la nueva en días pasados.

De la que me hago eco complacidísimo.

Manolo JARQUIN.

JUZGADO DE GUARDIA

En el Hospital Municipal fué asistido el doctor Angel Fernández Larrinaga, vecino de San Lázaro 266 que se causó contusiones en el pie derecho al caerse casualmente en la escalera de la casa Obispo 16.

INTOXICADA

Etelvina Sotolongo, de 32 años de edad y vecina de Sitios 182, fué asistida en el Hospital Municipal de una grave intoxicación que sufrió al ingerir yodo y ácido fénico con el propósito de suicidarse.

UNA CAIDA

Al caerse en su domicilio, Fundición 1, se fracturó el brazo derecho Berta Leon de González.

Fué asistido en le primer centro de socorro.

SE LE ESCAPO EL TIRO

En el Hospital Municipal fué asistido de una herida de proyectil de arma de fuego de pequeño calibre, de carácter menos grave, en la región glutea, el dependiente del Club Olimpia, situado en Prado 17, al lado del edificio de los Juzgados, José Padrón González, de Matanzas, de 23 años de edad, que estando examinando un revólver tuvo la desgracia de que se le escapara un tiro hiriéndose.

Padrón tuvo después de curado que prestar veinticinco pesos de fianza para ra no ser remitido al vivac, por uso de arma sin licencia, siendo el Juzgado Correccional de la Sección Segunda el que conocerá de dicha infracción.

FUMADERO SORPRENDIDO

El capitán Díaz Infante con varios vigilantes de la quinta estación de policía, sorprendió en la casa Lealtad 145, a tres asiáticos nombrados José Yon, Juan Von y Luis Lee, fumando opio, deteniéndoseles y remitiéndoseles al Juzgado de Guardia.

Fueron remitidos al Hospital Calixto García.

DECLARACIONES DE FRANKLIN ROOSEVELT SOBRE LAS PROXIMAS ELECCIONES PRESIDENCIALES

WASHINGTON, abril 7.

Franklin D. Roosevelt, candidato a la Vicepresidencia del Partido Demócrata en las últimas elecciones, habló hoy de política durante una hora con el expresidente Wilson y, más tarde, emitió la opinión de que la cuestión fundamental sobre la que giraría la próxima campaña electoral será la de una política extranjera definida para los Estados Unidos.

Mr. Roosevelt sin embargo se negó a dar a conocer las manifestaciones que hizo Mr. Wilson.

Además de la política extranjera, Mr. Roosevelt indicó que creía que el elevado costo de la vida, el problema de un beneficio adecuado para los productores, el de los transportes y el del combustible, serán también cuestiones primordiales del 1924; pero se negó a discutir sobre los futuros candidatos.

EN LA UNIVERSIDAD

ACTUAN LOS SUPERINTENDENTES

En el día de ayer se recibió en el Rectorado y fué trasmitido a la Facultad de Derecho un decreto de los Superintendentes doctores Ruiz Sendoya y González Arocha, quienes en uso de las facultades conferidas a ellos por decreto presidencial, suspenden al doctor Jorge García Hernández, profesor adjunto de Derecho Penal primer curso, por aparecer contra él cargos graves en el expediente que se le inició y estimarse que su presencia en la Universidad puede causar disturbios o alteración del orden.

Tenemos entendido que en la semana entrante se reunirá la Facultad de Derecho para conocer y resolver de acuerdo con el antes mencionado decreto.

LA GRAN FIESTA DE AYER

Ayer tarde, ante una distinguida concurrencia formada en su mayor parte por elegantes damitas, se celebró la fiesta de la Asociación de Estudiantes de Odontología en la Sala de Conferencias de nuestra Universidad. El acto comenzó a las cinco, siendo amenizado por la Orquesta Universitaria, la que deleitó a la concurrencia con las más escogidas piezas de su selecto repertorio. La mesa presidencial estaba ocupada por el Rector, doctor Aragón; el presidente de la Asociación, señor Juan Amigó, y los doctores Rodríguez Lendian y Mendoza. Después de ser oído con entusiasmo el Himno Universitario, hizo uso de la palabra el correcto joven Amigó, que preside actualmente la Asociación de futuros dentistas. En breves frases puso de manifiesto la alegría que le embargaba por haber llegado a la realización de esa fiesta, la primera de la Asociación y la primera después de los acontecimientos universitarios, y terminó haciendo votos por la prosperidad de la Federación de Estudiantes y dando las gracias a las muchas damitas que concurrieron por su presencia en el acto. Fué muy aplaudido.

Acto continuo un coro de señoritas de la Asociación ejecutó de modo admirable una linda pieza que tuvo que bisar ante los nutridos aplausos de la concurrencia. Le tocó después el turno del programa a la representación de la comedia de Vital Aza "La ocasión la pintan calva", en cuyo desempeño tomó parte un grupo de estudiantes, distinguiéndose la señorita Asia Fernández y el joven Mario A. del Pino, quienes recibieron una verdadera ovación al finalizar. Con la proyección de una interesante película terminó el acto cerca de las siete.

Por el buen éxito alcanzado con la fiesta de ayer felicitamos a la Directiva de la Asociación de Estudiantes de Odontología y muy especialmente a su activo presidente el señor Amigó.

TERMINA EL...

(Viene de la PRIMERA)

10ª—Intervención de la mujer en la organización e inspección de la enseñanza.

11ª—Protección al trabajo de la mujer en lo material y moral, y equiparación, en lo económico, al de los hombres.

12ª—Reforma penitenciaria.

13ª—Revisión de la legislación.

14ª—Trabajar intensa y eficazmente, con todos los medios lícitos a nuestro alcance, y sin contraer compromisos con ningún partido, para obtener el derecho de Sufragio.

15ª—Voto de gracias a la señora Presidenta del Congreso.

Cuando cesaron los aplausos a la señora Berriz de Valdés, fueron desfilando por la tribuna las Delegadas provinciales al Congreso, cuyas salutaciones individuales eran ovacionadas calurosamente por la numerosa concurrencia.

Seguidamente ocupó la tribuna la señora Borrero de Luján, que habló en nombre de las Asociaciones adheridas al Congreso, dirigiendo una cariñosa despedida a todas las Congresistas y dando lsa gracias a sus representadas por la honrosa designación con que se había visto favorecida, anunció que en nombre de las Asociaciones sumadas al Congreso iba a entregar a la señora Pilar Morlón de Menéndez una medalla de oro, cuya imposición fué saludada por largos y unánimes aplausos.

También le fué entregado un álbum firmado y dedicado por las señoras congresistas, renovándose con este motivo los aplausos a la señora Morlón de Menéndez.

Para sumarlos a los que se le ofrecieron al ocupar la tribuna para pronunciar su discurso de despedida a las Delegadas, declarando que el éxito apetecido para este Congreso había quedado brillantemente conquistado.

Como de mano maestra trazó una admirable síntesis de la obra realizada por el Congreso de las Mujeres, terminando con efusivas gracias a todas las que han cooperado al éxito obtenido, especialmente para la que, dijo, había sido su mejor compañera y su auxiliar más eficaz la señora Tella, a la que ofreció un abrazo, en tanto la última ovación de la noche estremecía el severo recinto, donde jamás se había visto tal armonía de cariño y entusiasmo, aromado por el perfume de la mujer cubana, que así lucía más bella que nunca.

Muy cerca de las once dió fin a sus tareas este Primer Congreso de las Mujeres, dejando—como sugerente augurio—un delicioso ambiente, francamente inenarrable.

PROGRAMA PARA HOY

Domingo 8 de Abril, a las 10 a. m.:

Visita a la Casa de Maternidad y Beneficencia. Cortesía del señor Director Dr. Juan B. Valdés.

(Buffet.)

A las 5 p. m.:

Champagne de Honor, ofrecido por la Federación Nacional de Asociaciones Femeninas, organizadora del Congreso, a las señoras Delegadas y Congresistas.

(Baile.)

Será en el Hotel Sevilla.

LOS REYES DE ESPAÑA A SEVILLA

UN BANQUETE DE LA CAMARA COMERCIAL MADRILEÑA A LOS CONGRESISTAS DE ULTRAMAR

EXISTE UNA GRAN AGITACION EN BILBAO POR LA VISTA DE UNA CAUSA POR ASESINATO

(De nuestro servicio directo)

LOS REYES ASISTIRAN A LA ENTREGA DE LA BANDERA A LOS REGULARES DE TETUAN

MADRID, abril 7.

Ha llegado a esta capital una comisión de vecinos de Tetuán. Los comisionados estuvieron hoy en Palacio e invitaron al Rey a que asista a la entrega de la bandera a los regulares de aquella ciudad.

El acto de la entrega de la bandera se efectuará en el próximo mes de mayo y será rodeado de toda solemnidad.

El Rey dijo a los comisionados que no sólo iría a presidir la entrega si no que le acompañarían la Reina, doña Victoria y la Infanta doña Beatriz.

Acompañará a los reyes el ministro de la Guerra, señor Alcalá Zamora.

NO DIMITIO EL ALTO COMISARIO

MADRID, abril 7.

Se ha dicho, y los periódicos recogieron la especie, que el Alto Comisario de Marruecos, don Luis Silvela, había presentado la renuncia de su cargo.

El Jefe del Gobierno, señor marqués de Alhucemas, al recibir hoy en su despacho oficial a los periodistas, desmintió el rumor y dijo que no existe motivo alguno para que el señor Silvela presente la renuncia, ya que está completamente identificado con el Gobierno.

El señor Marqués de Alhucemas se lamentó de la facilidad conque se echan a volar especies falsas, sin otra finalidad que la de perjudicar al Gobierno.

EXPOSICION DE MUÑECAS A BENEFICIO DE LOS NIÑOS RUSOS

MADRID, abril 7.

Se ha inaugurado la exposición de muñecas.

Los fondos que se recauden serán destinados a los niños rusos.

El acto inaugural resultó brillantísimo. Asistieron a él la Reina doña Victoria, las infantitas y otras numerosas y distinguidas damas.

BANQUETE A LOS CONGRESISTAS

MADRID, abril 7.

Los delegados al Congreso del Comercio Español de Ultramar fueron obsequiados con un banquete por la Cámara de Comercio de esta capital.

Asistieron numerosos comensales, entre los que figuraban relevantes figuras de la política, de las letras, de las ciencias, de la banca, del comercio y de la industria.

A la hora de los brindis se pronunciaron patrióticos discursos abogando por la más estrecha unión de España con los países de Hispano-América.

Todos los oradores fueron muy aplaudidos.

UNA CONFERENCIA DEL SR. SORO

MADRID, abril 7.

En el Ateneo ha dado una conferencia el señor Rafael Soro, que fué durante mucho tiempo Secretario de la Cámara Española de Comercio de la Habana.

El señor Soro trató del problema monetario visto desde América. Fué la suya una conferencia notable, que el numeroso público que se congregó en el Ateneo escuchó con verdadero agrado.

UN ESTRENO EN EL "ESPAÑOL"

MADRID, abril 7.

En el teatro "Español" se ha estrenado un drama en verso, titulado "La seca", original del señor Alvarez Sotomayor.

La nueva producción alcanzó muy buen éxito.

LOS REYES A SEVILLA

MADRID, abril 7.

Hoy marcharon a Sevilla los Reyes, Van con objeto de asistir al acto de la entrega de la bandera al Cuerpo de Aviación.

En Sevilla se prepara un gran recibimiento a los Soberanos.

EL PROCESO POR LO DEL CONVOY DE TIZZA

MADRID, abril 7.

El Consejo Supremo de Guerra y Marina ha acordado que sea vuelto al sumario el proceso que se instruía con motivo de lo ocurrido a propósito del convoy enviado a Tizza, cuando el general Cavalcanti impidió con su arrojo que los moros se apoderaran de dicho convoy.

LLEGARON CUARENTA AEROPLANOS A SEVILLA

SEVILLA, abril 7.

Llegaron a esta ciudad 40 aeroplanos. Vienen aviadores militares de las distintas regiones de España y de Africa con objeto de asistir mañana a la entrega de la bandera al Cuerpo de Aviación.

Con este motivo se preparan grandes festejos.

AGITACION OBRERA EN BILBAO

BILBAO, abril 7.

Se han efectuado varios mítines obreros. En todos ellos se habló de la vista del proceso instruído con motivo de la muerte violenta del gerente de los Altos Hornos.

La vista se celebrará el próximo lunes.

Reina extraordinaria agitación entre los elementos obreros, temiéndose que ocurran desórdenes.

Las autoridades han adoptado todo género de precauciones para conservar la tranquilidad.

HUELGA SOLUCIONADA

OVIEDO, abril 7.

Ha quedado resuelta la huelga de Turón.

Los obreros consiguieron algunas mejoras. La huelga no ha sido ganada ni perdida por ninguna de las partes, pues se llegó a una fórmula armónica, que no perjudica a nadie.

El lunes se reanudará el trabajo.

SE TIROTEAN EN BARCELONA LOS PISTOLEROS SINDICALISTAS

BARCELONA, abril 7.

En la calle de la Canuda se registró hoy un tiroteo entre pistoleros del Sindicato Libre y pistoleros del Sindicato Unico.

Un transeunte, que tuvo la desgracia de pasar por aquel lugar, resultó herido.

La policía intervino y disolvió a los combatientes. Además detuvo a dos de los pistoleros que tomaron parte en la refriega.

UNOS DESHAUCIADOS QUE VUELVEN A METER LOS MUEBLES EN LA CASA

SANTANDER, abril 7.

Hoy se efectuó un deshaucio en esta capital.

Los empleados del juzgado pusieron en la calle los muebles de la familia deshauciada, pero apenas aquéllos se retiraron, entre los vecinos todos volvieron a entrar los muebles en la casa.

El suceso ha sido muy comentado.

BOLSA DE MADRID . . .

MADRID, abril 7.

Cotizaciones:

Los francos a 43.35
Las libras a 30.44
Los dólars a 6.52

EL DRIVER LO ACUSA COMO UNO DE LOS ASALTANTES

Matanzas, abril 7. 11 p. m.

DIARIO.—Habana.

Hoy fué procesado por el Juzgado de Instrucción, aún a cargo del doctor Oswaldo Calbó, el detenido Teodoro Ramírez, presunto cómplice de Ramón Arroyo, en los hechos que se desarrollaron en la carretera de Cidra, donde fué secuestrado recientemente el señor Juan B. Cañizo.

Ramírez, para descargarse de las acusaciones hechas por Andrés Rivas, chauffeur que conducía el auto, quien lo señaló como compañero del bandido, manifestó que se encontraba en Aguacate el día de los hechos, y que fué visto en el cine "Gener"; pero las investigaciones practicadas han demostrado lo contrario.

Basándose en ésto en el auto del procesamiento fué excluido de fianza.

Esta tarde disparose dos tiros sobre el corazón, con ánimo de suicidarse, Antonio Fernández Roberto, vecino de Jáuregui y San Gabriel. Fernández atentó contra su vida en su propio domicilio, siendo asistido por el doctor Trelles, de esta Estación Sanitaria, y se le trasladó en grave estado al Hospital Civil.

Nada puedo agregar acerca de la exigencia de dinero que informé ayer, pues todos guardan profundo misterio, sin duda por el temor que inspira "Arroyito" a sus presuntas víctimas.

Gómez Corresponsal.

Más anuncios de última hora

OFICIAL

MUNICIPIO DE LA HABANA

DEPARTAMENTO DE ADMINISTRACION DE IMPUESTOS

Reparto de Cuotas. Ejercicio de 1923 a 1924

AVISO

Se avisa por este medio a los señores industriales pertenecientes a los epígrafes de DROGUERIAS, BODEGONES O FIGONES Y ALMACENES DE SEDERIA Y QUINCALLA, en cumplimiento del Art. 87 de la Ley de Impuestos Municipales, para que se sirvan concurrir los que así lo deseen a las Oficinas del Departamento de Administración de Impuestos Municipales, para que se sirvan concurrir, los que así lo deseen, a las Oficinas del Departamento de Administración de Impuestos—Sección del Registro de Contribuyentes—a fin de que puedan examinar la relación de cuotas asignadas por la Comisión del Reparto a los contribuyentes por los expresados epígrafes, durante CINCO DIAS consecutivos a partir de esta fecha, formulando por escrito, los que se consideren perjudicados, las protestas correspondientes.

Habana, Abril 5 de 1923.

J. M. CUESTA,
Alcalde Municipal.

Alcaldía Municipal de la Habana

DEPARTAMENTO DE ADMINISTRACION DE IMPUESTOS

Reparto de Cuotas. Ejercicio de 1923 a 1924

AVISO

Se avisa por este medio a los señores industriales, pertenecientes al epígrafe de "TIENDAS DE SEDERIAS Y QUINCALLA", en cumplimiento del Artículo ochenta y siete, de la Ley de Impuestos Municipales, para que se sirvan concurrir, los que así lo deseen a las Oficinas del Departamento de Admón, de Impuestos, Sección del Registr de Contribuyentes, a fin de que puedan examinar la relación de cuotas asignadas por la Comisión del Reparto a los contribuyentes por el expresado epígrafe, durante CINCO DIAS consecutivos, a partir de esta fecha, y formulando por escrito, los que se consideren perjudicados, las protestas correspondientes.

Habana, Abril 7 de 1923.

(F.) J. M. CUESTA.
Alcalde Municipal.

2752 3 d 8

MUY LUCIDA RESULTO LA FIESTA DEL ARBOL

(Viene de la PRIMERA)

al frente el señor Oscar Curbelo; No. 7, F. Bergerí; No. 12, Amada Rodríguez; No. 18, María Blanca Rensolí; No. 20, Adelaida Fernández; No. 22, Teresa Zamora; No. 60, Matilde Rodríguez, No. 17, Mercedes Fernández; No. 8, Josefina Alvarez y No. 30, Clara Mestre, cuyas alumnas portaban un brazalete azul, como distintivo y complemento de su uniforme.

Todos estos centros escolares ofrecieron al llegar y en el desfile un excelente aspecto de orden y disciplina, generalmente elogiado por todos los espectadores.

Inició se el acto, luego de ordenada la concentración de la grey escolar en torno de la tribuna dispuesta al efecto, por la ejecución del Himno Nacional, religiosamente escuchado.

El señor Inspector del Distrito, doctor Abelardo Saladrigas, tuvo a su cargo explicar a todos la significación del acto, disertando con sencillez y elocuencia de los respetos que el árbol y el ave merecen, explicando, a través de un habilísimo bosquejo histórico-social los buenos servicios que el arbolado presta al hombre desde la cuna al sepulcro, en forma tan convincente como asequible para sus tiernos oyentes.

Tras de dirigirse a los niños, señaló a los maestros la lección de civilidad que los niños habían ofrecido a todos, insistiendo fervorosamente, con la propiedad de un Maestro de Maestros, en el verdadero significado y real alcance de la fiesta, que aseguró ser "comunión de cordialidad ciudadana y digno tributo de afecto a la naturaleza."

Seguidamente se procedió a dar alegre libertad a un buen número de pajarillos que enjaulados esperaban el grato instante, escena que mereció los aplausos de los asistentes al bello momento.

Finalmente, desfilaron por la tribuna los niños Nena Pots, Nieves Hierro y Caridad González de la Escuela 12, y Delia Pla, de la 20, que recitaron magistralmente poesías alusivas al acto, por lo que fueron largamente aplaudidas.

También merece aplaudirse la acertadísima disposición del acto que—para evitar a los niños fatiga y calor—fué realizada con loable brevedad, pues a las once, aquella alegre falange escolar, en airoso y grácil desfile abandonaba el Campo de Marte, esparciendo por la ciudad el confortante espectáculo de su ejemplo y la risueña impresión que

EN CIENFUEGOS

(POR TELEGRAFO)

Cienfuegos, abril 7.

DIARIO.—Habana.

Acaba de celebrarse la Fiesta del Arbol ante numeroso público, congregado en el Parque Villuendas, asistiendo los niños de las Escuelas públicas y el Colegio que dirigen los Hermanos Maristas.

Amenizó el acto la Banda Municipal.

Ocuparon la tribuna el licenciado Fernández Vallecillo, presidente de la Junta de Educación; el doctor Carlos Trujillo, jefe local de Sanidad, y el señor Pedro Antonio Aragonés, Alcalde municipal.

Los alumnos de las escuelas recitaron poesías alusivas al acto, plantándose diez álamos en el Parque Villuendas, frente a la calle de Colón.

Resultó un bonito acto, con la mañana magnífica.

Luis SIMON.

CROWDER VISITO...

(Viene de la PRIMERA)

un gran partido nacional da derecho y fuerza a su opinión.

"En las entrevistas sostenidas con el doctor Zayas me he limitado a repetir mis argumentos públicos en contra del actual Gabinete y a expresar el criterio—sin indicar personas—de que los nuevos Secretarios deben ser hombres de gran arraigo nacional y de capacidad y solvencia moral reconocidas en el exterior."

LLAMAN A AURELIO ALVAREZ

Tenemos entendido que el señor Presidente de la República ha llamado al señor Aurelio Alvarez, que llegó anoche a la Habana, con el propósito de celebrar una extensa conferencia con el mismo. Es probable que hoy acuda a Palacio el señor Alvarez.

LA SOLUCION DE LA CRISIS

..Es probable que el martes próximo quede resuelto definitivamente todo lo relacionado con la crisis del Gabinete.

EL CONGRESO NACIONAL..

(Viene de la PRIMERA)

Casi al mismo tiempo que su telegrama, recibimos el cable que, desde Madrid, nos envía nuestro Delegado señor L. Abascal, y que con el mayor gusto copiamos:

"Abascal. Santiago de Cuba.—Aceptada honrosa distinción. Celebrada brillante sesión apertura Congreso Comercio Ultramar Palacio Senado, presidido Rey. Asistimos Canto y yo. Felicitamos Comité organizador, agradeciendo y aceptando nuestra representación.—Lorenzo Abascal."

De cuyo cablegrama, así como de su telegrama, hemos dado la correspondiente copia a la prensa local.

Una vez más damos a usted nuestras gracias, y nos repetimos a sus órdene attos. y s. s.—Pedro Abascal, Presidente.—Angel Pérez, Secretario."

SERAN PROCESADOS...

(Continúa en la pág. 25)

y de esta ciudad, torearán espadas, banderilleros y picadores no afiliados a la Unión de Toreros, pues en una asamblea a la que concurrieron representantes de todas las federaciones, se decidió qu sus miembros no tomasen parte en dichas fiestas taurinas.

LOS REYES SALEN PARA SEVILLA

MADRID, abril 7.

SS. MM. los Reyes D. Alfonso y Dña. Victoria, saldrán esta noche para Sevilla.

SE PROCESARA A VARIOS GENERALES POR LO DE MARRUECOS

MADRID, abril 7.

Se anuncia en esta capital que el Consejo Supremo de Guerra y Marina procesará a otros varios generales, además del general Navarro, a quien se juzgará por cargos derivados de lo ocurrido en el desastre de Marruecos.

LAS ELECCIONES DE MAÑANA

Mañana se celebrarán en seis barrios del Municipio de la Habana elecciones especiales para votar candidatos a Representantes, Consejeros provinciales, Concejales y Miembros de la Junta de Educación; esas elecciones son consecuencia de los distintos recursos contencioso electorale que se presentaron contra las elecciones parciales de primero de noviembre de 1922, y que han sido resueltos por el Tribunal Supremo de Justicia.

Lugares en que se efectuarán las votaciones:

Jesús del Monte, Colegio No. 3, Calzada de Jesús del Monte 417, Asilo Diurno, 305 electores. Apellidos, de Ji a Quz.

Manuel de la Cruz, Colegio No. 1, Luyanó 50, Escuela pública, 321 electores. Apellidos, Aba a Faz.

Pilar, Colegio No. 2, Estévez 45, Escuela Romualdo de la Cuesta, 283 electores. Apellidos, de Ga a Paz.

Pilar, Colegio No. 3, Estévez 50, Escuela pública, 280 electores. Apellidos, de Pe a Zuz.

San Leopoldo, Colegio No. 1, Lagunas 67, Escuela pública, 276 electores. Apellidos, de Aba a Diz.

Santa Teresa, Colegio No 1, Curazao 9, casa particular, 250 electores. Apellidos, de Aba a Juz.

En el Colegio No. 3 del barrio de Manuel de la Cruz solamente se votarán cargos nacionales y provinciales.

En el Colegio No. 1 del barrio de San Leopoldo sólo se votarán cargos municipales; en los demás nacionales, provinciales y municipales.

Los inspectores para estas elecciones son: doctor Gonzalo del Cristo, para el Colegio de Jesús del Monte; doctores Urbano Almansa y Antonio Rodríguez Feo, para el Colegio de Manuel de la Cruz; doctor Miguel Angel Piñero, para el Colegio No. 3 de Pilar; doctor Jorge Portela para el dos de Pilar, y doctor Abdón Trémols para el Colegio del barrio de Santa Teresa.

El doctor Guillermo de Montagú, inspector designado por la Junta Central Electoral, inspeccionará todos los Colegios electorales.

CERTIFICADOS DE ELECCION

Ayer la Junta Provincial Electoral de la Habana expidió los certificados de elección a los señores: Carlos Guas, Ricardo de la Torriente, Gustavo Pino y José Ramón Cruells, electos representantes; Antonio Peña y Antonio Ruiz Alvarez, electos consejeros provinciales, a los cuales no les pueden afectar las elecciones especiales.

LOS MILAGROS DE LA....

(Viene de la PRIMERA)

y aun ir reservando grano a grano en la hucha para invertirlo en las mejoras que se han de realizar, en las nuevas habitaciones que para las enfermas se han de construir, en los departamentos con que se ha de ampliar el sanatorio. Existe en la plácida y dulce abnegación, en el sacrificio sonriente, en el magnánimo desinterés con que las Hijas de la Caridad se dedican al cuidado de las enfermas. En los gemidos que en las altas horas nocturnas les arranca el dolor, en las exaltaciones de la fiebre, en las impaciencias e impertinencias de la enfermedad, allí aparece como luz entre las sombras con las blancas alas de sus tocas, con el silencio de sus pisadas, con el suave tintineo de su rosario, con el alma cariñosa asomada a la ternura de sus ojos la Hija de la Caridad que consuela, que alienta, que cura las heridas del cuerpo y las hieles del corazón. La hemos visto a la cabecera de la enferma para ella desconocida, sin acordarse ni de su propio reposo ni de su sustento, apropiándose el dolor y el padecer ajenos. La hemos visto acudir infatigable y solícita a la más leve queja de cualquier enferma para prodigarle los tesoros de su generoso y abnegado cariño. No hay oro ni interés ni estímulo humanos que puedan engendrar y mantener este hábito de sacrificio constante, este heroismo silencioso y cuotidiano. Sólo la fuerza de un anhelo infinito e inmortal, sólo el fervor de una fe honda e intensa y de una inquebrantable vocación pueden realizar tales milagros.

¡Sor María, Sor Vicenta, Sor Aurea, Sor Virginia, Sor María Antonia!... ¡Cuán profundamente grabados en sus entrañas llevan estos nombres de consuelo y de amor las enfermas del santorio "La Milagrosa"! Con cuán vehemente gratitud bendicen también al iniciador y fundador de la Asociación de las Católicas Cubanas R. P. Juan Alvarez, a su primer Director el inolvidable R. P. Miguel Gutiérrez, al sabio conferencista, gallardo poeta y virtuoso sacerdote R. P. Gaude que con tan infatigable actividad como éxito positivo la rige actualmente, a sus primeras presidentas señoras Francis Guerra y Amparo Manzanilla, a la señorita Lulú Massaguer que tras fecundo e incansable labor en pro de la Asociación y del Sanatorio les ha sucedido en este puesto y desde él dedico a su mejoramiento todo el vigor de sus afanes y empeños, y al doctor José Antonio Presno, gloria insigne de la Cirugía cubana y a sus dignos compañeros.

Tiene hoy sin embargo un gravísimo defecto el Sanatorio "La Milagrosa". Ha crecido tanto en proporción a la cifra de las socias, el número de las que acuden allí a operarse o a buscar la curación de sus dolencias, que la amplitud del gran edificio resulta pequeña. Para remediar de algún modo este mal, las Hermanas se han visto obligadas a construir nuevas habitaciones en los corredores y a aprovechar hasta el último ángulo del Sanatorio. En cuanto a ellas, no se quejan; cualquier rincón les basta, aunque sea tan reducido como el departamento donde duermen. Lo que ellas anhelan fervientemente es que la extensión del Sanatorio corresponda a la importancia de la Asociación y al número de sus socias y de sus enfermas. Agrandar la quinta construyendo una nueva planta y aprovechando los cuatro mli metros de terreno que abarca la finca; ese es el sueño de las Hermanas. Sueño hermoso, sueño digno de toda protección, sueño realizable, porque la propietaria del palacio, es la generosa e ilustre dama Exma. Sra. Dolores Morales del Valle, Marquesa de la Real Campiña, cuya bondad y caridad están a la altura de su celo cristiano. Dama de tal calidad, que tan bien sabe apreciar la alteza y transcendencia de la empresa, no se ha de negar de ningún modo a favorecer y facilitar con todo el desinterés posible su anhelada realización.

Así se cumplirá el sueño de las dulces Hijas de la Caridad.

Anuncios Clasificados de Ultima Hora

ALQUILERES

CASAS Y PISOS

HABANA

EN 65 PESOS MENSUALES, SE AL-quila la casa número 294 de la calle de San Miguel, entre Infanta y Basarrate, compuesta de sala, saleta, tres cuartos, cocina, baño e inodoro. La llave en la bodega de Infanta. Su dueño en O'Reilly 52. Departamento 305, de 10 a 12 y de 3 a 5. Teléfono M-3718.
13787 — 13 Ab.

OBRAPIA, 49

Se alquila para establecimiento una planta baja en construcción. Tiene 320 metros superficiales y como aún está terminándose pudiera adaptarse conveniententemente. Alquiler 300 pesos mensuales. Informan: Casteleiro, Vizoso y Ca. Lamparilla, 4.
13824 — 12 Ab.

SE ALQUILAN MUY BARATOS, LOS hermosos altos Oficios, 58, entre Muralla y Sol, con seis habitaciones amplias, pisos de mármol, dobles servicios, agua abundante y cocina de gas. La llave en los bajos. Informes: F-1998.
13814 — 10 Ab.

AMISTAD, 94

Se alquila esta casa situada entre San José y Barcelona. La planta baja para establecimiento o almacén de tabaco, pudiendo adaptarse a lo que convenga ahora por estar en construcción. Alquiler 250 pesos. Informan: Casteleiro, Vizoso y Ca. Lamparilla, 4. Habana.
13824 — 12 Ab.

SE ALQUILAN LOS ALTOS Y LOS bajos de la casa Teniente Rey, número 88. Informes: Teléfono F-1201.
13808 — 10 Ab.

EN LA GRAN CASA AMARGURA 54, se alquilan un espléndido local, planta baja, salida a Lamparilla, propio para almacén o depósito; espléndidos apartamentos para familias en los altos con vista a la calle.
13809 — 11 a.

CASA CHIQUITA. SE ALQUILA SAN Nicolás 181, frente a Reunión, por 45 pesos; con sala, dos cuartos, cocina de gas y servicios sanitarios. La llave en frente, bodega. Informa: Dr. Puig. Empedrado 17, altos. De 4 a 5.
13850 — 11 a.

Se alquila la casa Oquendo No. 9, entre Pasaje de "Agustín Alvarez" y Benjuumeda, a dos cuadras del Nuevo Frontón, con sala, saleta y tres habitaciones. El papel dice dónde está la llave. Informa su dueño. Sr. Alvarez. Mercaderes 22, altos de 10 a 12.
13865 — 12 a.

SE ALQUILA CASA CON ARMATOS-tes, vidrieras. Preparada para quincalla, joyería, confecciones, farmacia. Punto céntrico de lo mejor. Con y sin mercancías. Contado y plazos. Contrato. Departamentos para familia. Zaguán para entrada independiente. Lago. Reina 28 entre Rayo y San Nicolás, bajos.
13852 — 10 a.

VEDADO

VEDADO. CALLE 20, ENTRE 15 Y 17, se alquila una casita interior compuesta de sala, dos cuartos y servicios. Informan en la bodega de la esquina a 15 número 28.
13823 — 10 Ab.

EN EL VEDADO A MEDIA CUADRA del tranvía de 23, se alquilan los frescos altos del Pasaje Crecherie 39 entre 21 y 23, acabados de fabricar, con sala, saleta, tres cuartos, baño completo y agua abundante. La llave en el 23, altos. Informan en la misma y en Monte No. 43, Peletería La Esperanza. Precio: $65.00.
13864 — 10 a.

JESUS DEL MONTE, VIBORA Y LUYANO

HABITACIONES. CERCA DE LA Igle-sia de Jesús del Monte, en la calle de San Luis, entre Colina y Trespalacios, hay muchas y buenas habitaciones con servicios sanitarios y baños todo nuevo, con luz eléctrica, precio 11 pesos, habitación. Informes en la misma, Villa Jaya".
13806 — 13 Ab.

CERRO

EN LO MEJOR DEL CERRO, TULI-pán número 1, casi esquina a la Calzada, se alquila el más hermoso chalet de aquel barrio, seis grandes habitaciones, gran salón, hall central, amplio comedor, garage y cuarto de chauffeur, bonito jardín. Precio, $150. La llave en la bodega. Informan en San Rafael y Gervasio, carnicería, teléfono A-8101.
13797 — 15 ab

SE ALQUILA PARA EL 11 DE ABRIL acabada de reedificar, tiene sala, saleta, 4 hermosas habitaciones, comedor al fondo, servicios sanitarios, doble. Pezuela, 11, Cerro, precio 65 pesos.
13781 — 10 Ab.

PRIMELLES 53, CERRO. SE ALQUI-la preciosa casa moderna, compuesta de portal, sala, recibidor, tres cuartos, comedor al fondo, cocina, baño y traspatio. Informan: Santa Catalina 69, Víbora. Teléfono I-1509.
A. — 4 d 8

MARIANAO, CEIBA, COLUMBIA Y POGOLOTTI

SE ALQUILAN LOS HERMOSOS AL-tos de la casa calle 1a., entre 6 y 8, Reparto La Sierra, compuestos de vestíbulo, sala, hall, cuatro cuartos, comedor, baño intercalado, garage y 1 cuarto de chofer. La llave en la misma. Informan: Teléfono F-2299.
13738 — 22 Ab.

EN EL REPARTO BELLA VISTA, ven-do una casa de madera y teja, tiene portal, sala y cuatro cuartos y traspatio, comedor, mide 250 metros, agua y luz eléctrica, como ganga 1,600 pesos, renta 28 pesos. Francisco Fernández en Monte, 2-D.
13793 — 11 Ab.

SE ALQUILA EL HERMOSO CHALET de Avenida Segunda entre 12 y 13, frente a la "Fuente Luminosa". Tiene en los bajos, vestíbulo, sala, salón para billar, cocina, pantry, habitaciones independientes para chauffeur y criados y servicios sanitarios completos: y en los altos, cuatro habitaciones, un baño en cada piso para la familia, garage para tres máquinas. Hermoso patio; Informan: Teléfono A-4358, Altos Droguería "Sarrá".
13843 — 14 a.

BODEGA ALMENDARES SE ALQUI-la calle Dos esquina a Once, cerca de los tranvías y puente de cemento, local amplio con todos los requisitos sanitarios; además una casita y varios cuartos independientes. Informes F-2124. Puede verse a todas horas.
13845 — 12 a.

HABITACIONES

HABANA

Obrapía, 96 y 98, se alquilan fresquísimas habitaciones con lavabo de agua corriente, luz toda la noche e infinitas comodidades. Lo mejor de la Habana para oficinas u hombres solos. Informes el portero.
13790 — 11 ab

HABITACIONES

Se alquilan lujosos y cómodos apartamentos en el edificio situado en Manrique-San Lázaro y Malecón. Servicio de elevador día y noche. Agua fría y caliente. Precio módico. Informan: Prado, 8. Teléfono A-6249
138.. — 10 ab

SE ALQUILA EN CASA DE FAMILIA de extricta moralidad una hermosa habitación a señora sola o matrimonio sin niños. Animas. 90, primer piso.
13799 — 10 Ab.

Prado 123, altos de la Joyería "La Sortija". Habitaciones con comida y demás servicios para hombres solos; además departamentos para familias; también con todo servicio y a precios económicos.
13824-62 — 11 a.

CAMPANARIO, 154, SE ALQUILA UN departamento de dos habitaciones a la calle, entrada independiente con comida y todo servicio, precio reducidísimo. También habitaciones para dos personas a precios increíbles, casa tranquila y moralidad.
13822 — 13 Ab.

Se alquila un departamento para comisionistas en Villegas 92, altos. Informan en Muralla 28.
13840 — 10 a.

EN CASA PARTICULAR, SE ALQUI-la una habitación con muebles o sin muebles y se da comida. Maloja, 199-A, altos.
13819 — 10 Ab.

Se alquila un departamento con balcón a la calle. Habana y Sol, por Habana, altos de la bodega.
... — 12 a.

SE ALQUILA EN CASA PARTICULAR Lealtad 131, altos, entre Salud y Dragones, a uno o dos caballeros una habitación muy fresca y clara, abundante agua, luz eléctrica.
13841 — 15 a.

SE NECESITAN

Criadas de mano y manejadoras

SE SOLICITA UNA BUENA CRIADA que sea limpia y sepa servir bien la mesa. Dirigirse a la señora Johnson. Calle Vista Alegre, entre Strampes y Juan Delgado. Reparto Mendoza. Víbora.
13796 — 10 Ab.

CRIADOS DE MANO

SE SOLICITA UN MUCHACHO DE 15 a 16 años para ayudar a la limpieza en Real 136, Marianao. Frente al Juzgado Municipal.
13836 — 10 a.

COCINERAS

SE SOLICITA UNA COCINERA ESPA-ñola o isleña para casa de corta familia, ha de ser persona aseada, sueldo treinta pesos. Neptuno, 70, altos, entre San Nicolás y Manrique.
13788 — 10 Ab.

SE SOLICITA UNA BUENA COCINE-ra para un matrimonio, que tenga referencias, sino que no se presente. Calle 19, número 420, entre 6 y 8.
13801 — 10 Ab.

SE SOLICITA UNA JOVEN PENINSU-lar para cocinera en los altos de la peletería "La Aplanadora". Belascoaín y Reina, se le dará muy buen sueldo.
13802 — 12 Ab.

Se necesita una cocinera que ayude a la limpieza casa de extricta moralidad y de poca familia. Se pagará lo que merezca. Informan en Mercaderes, 19, altos de la Armería de Aguirre.
13821 — 10 ab

SE SOLICITA UNA COCINERA QUE sepa cocinar y haga la limpieza. Se paga buen sueldo. Villiegas, 111, altos.
13515 — 10 Ab.

CHAUFFEURS

SE SOLICITA UN CHAUFFEUR CON referencias de mediana edad. Calle Almendares., número 22. Marianao.
13825 — 10 Ab.

PERSONAS DE IGNORADO PARADERO

SE DESEA SABER EL PARADERO de José Ma. García González, natural de Ablanedo, parroquia de Folgueras, (Asturias). Lo busca su hermana Josefa, que llegó en compañía de su marido y dos hijos menores y por referencias se halla en Caibarién, Santa Clara. Informan Pedro Pernas, 62, Luyanó.
13831 — 10 ab

VARIOS

AN ENGLISH SPEAKING GIRL WITH good references desires position with American or Cuban family as mais os nurse Can do plain sening. Calle H, entre 7 y 9. Departamento, 7.
13815 — 10 Ab.

Necesitamos 10 trabajadores para corte de polines para vía por su cuenta o jarnal; se prefieren gallegos o portugueses; buena comida y cama. Se quita buen jornal para embarcar el miércoles, viaje pago. Informan: Vilaverde y Ca. O'Reilly 13.
13860 — 11 a.

NECESITO 12 HOMBRES PARA CAN-tera, un carnicero y peones de tejar y hay muchas colocaciones más, gran Agencia de colocaciones. Amargura, 77. Teléfono -1673. Señor Sosa.
13805 — 10 Ab.

SE OFRECEN

Criadas de mano y manejadoras

SE DESEA COLOCAR UNA CRIADA de mano y para habitación, no tiene inconveniente de ir para el campo. Zanja, 61, dan razón.
13723 — 10 Ab.

SE OFRECEN

UUNA SEÑORA DE MEDIANA EDAD, se desea colocar de criada de mano, sabe cumplir con su obligación. Informes: Hotel Camagüey. Teléfono M-9158.
13803 — 10 Ab.

UNA JOVEN ESPAÑOLA, RECIEN llegada, desea colocarse de criada de manos o manejadora o para limpieza de habitaciones. Jesús María No. 21. Teléfono A-7094.
13848 — 10 a.

Criadas para limpiar habitaciones y coser

DESEA COLOCARSE UNA JOVEN PE-ninsular para criada de mano. Tiene buenas referencias; lleva tiempo en el país y sabe cumplir con su obligación. Calle F número 36-A, entre 17 y 19, Vedado.
13827 — 10 ab

COCINERAS

SE DESEA COLOCAR UNA ESPAÑO-la en casa de moralidad de cocinera, entiende un poco de repostería y tiene quien la recomiende. Oficios, 7, altos. Cuarto número 6.
13816 — 11 Ab.

APRENDIZ DE SASTRE, SE NECESI-ta uno en el Modelo Inglés, buena oportunidad para salir pronto operario y se le enseña a cortar, presentarse de 7 a. m. a 9 p. m. Reina, 36.
13807 — 11 Ab.

UNA ESPAÑOLA, DESEA COLOCARSE de cocinera y sabe su obligación, desea casa de moralidad y con recomendación. Calle Revillagigedo, número 7.
13800 — 10 Ab.

UNA COCINERA PENINSULAR DE-sea colocarse. Cocina a la criolla y a la española. Sabe repostería. Aguiar 42 habitación No. 7.
13867 — 10 a.

COCINEROS

COCINERO REPOSTERO, JOVEN ES-pañol, que cocinó en las mejores casas de la Habana, particulares y de comercio, desea colocarse muy limpio en la cocina. Maloja, 53. Teléfono A-3090. Es hombre solo Antonio.
13812 — 10 Ab.

CRIANDERAS

UNA JOVEN PENINSULAR RECIEN llegada desea colocarse de criandera, para casa de moralidad; tiene su niña para presentarla si es preciso a los caballeros que lo deseen; tiene tres meses; la criandera tiene buena presentación y sana; reconocida por los médicos de la Sanidad de la Habana y tiene quien responda por ella. Informan en Luyanó calle Pedro Pernas No. 20 o llámela por el Teléfono I-2110.
13837 — 10 a.

CHAUFFEURS

SE OFRECE UN CHOFER PARA CA-sa particular, está práctico en máquinas americanas y europeas con varios años de práctica, tiene referencias de las casas donde ha trabajado. Informan en el Hotel Boston. Egido, 73. Teléfono A-6436.
13794 — 10 Ab.

JOVEN ESPAÑOL, SOLICITA PLAZA de chauffeur, para casa particular o comercio. Tiene quien lo recomiende. Informes: 25 No. 289. Teléfono F-5742.
13859 — 11 a.

VARIOS

SE DESEA COLOCAR UN JOVEN DE 16 años para una bodega o para café. Cárdenas, 15, altos.
13783 — 10 Ab.

COMPAÑERA DE VIAJE

Una muchacha española, seria y educada, se ofrece para acompañar a una familia que vaya a los Estdos Unidos. Dan referencias de ella en la casa donde trabaja. Call J, número 150, Vedado y en Malecón, número 56, primer piso, derecha. Sus pretensiones son modestas.
... — 13 Ab...

DESEA COLOCARSE UN JOVEN blan-co del país para dependiente de fonda o café. Maloja, 199-A, altos.
13818 — 10 Ab.

SEÑORA CARIÑOSA PARA LOS NI-ños desea cuidarlos en su casa. Concepción de la Valla 64 entre Lealtad y Escobar.
13835 — 10 a.

Compra y Venta de Fincas y Establecimientos

URBANAS

CALLE COMERCIAL, VENDO UNA casa en 60,000 pesos; moderna, renta 450 pesos, un solo recibo. Informa: Francisco Fernández. Monte, 2-D, vendo otra en 17,500 pesos, con comercio y renta 160, un solo recibo con contrato. Informa: Fernández.
15793 — 11 Ab.

A UNA CUADRA DE LOS MUELLES, vendo casa antigua para fabricar a 80 pesos el metro, tiene 6 por 23, punto comercial. Informa: Francisco Fernández, Monte, 2-D.
13793 — 11 Ab.

A UNA CUADRA DE LA ALAMEDA de Paula, vendo una esquina con establecimiento, con contrato por 8 años y renta 125 pesos mensuales en un solo recibo, da el 8 por ciento. Informa en Monte, 2-D. Francisco Fernández.
13793 — 11 Ab.

SE VENDE UNA MAGNIFICA CASA en la Víbora, a una cuadra de la Calzada; tiene 350 metros fabricados de azotea y seda por 9,500 pesos. Es una verdadera ganga. Está vacía. Dirigirse al señor Llano. Prado, 105, altos. Teléfono A-4639.
13811 — 11 Ab.

CERCA DE NEPTUNO

Vendo una regia casa de tres plantas, moderna, buena fabricación y renta siempre alquilada. Precio, $29.000 y dejo en hipoteca si se desea $16.000. Más Informes, Monte 317, de 1 a 4. Deseo tratar con la persona que se interese, directamente.
13828 — 10 ab

EN LA VIBORA

Vendo en la Víbora, a una cuadra de la calzada, una magnífica casa moderna, consta de jardín, portal, sala, saleta, tres cuartos, un cuarto de baño, saleta de comer, cocina de gas, un cuarto y servicio de criados, patio y gran traspatio. Precio $9.000. Más informes, Monte, 317, de 1 a 4.
13830 — 10 ab

VARIAS ESQUINAS

Vendo en Santos Suárez, una buena esquina, con establecimiento y tres casitas; dan una buena renta y la doy muy barata porque necesito dinero. Para más informes, Monte, 317, de 1 a 4.
13830 — 10 ab

EN SANTOS SUAREZ

Vendo un solar de esquina, buena posición, de la medida que quiera, pues aunque es muy grande lo fracciono. Más informes, Monte, 317, de 1 a 4.
13830 — 10 ab

A UNA CUADRA DE LA CALZADA de Jesús del Monte y de la Iglesia se venden tres casas, juntas o separadas con 320 metros fabricados y el resto hasta 555 de patio, todo citarón, juntas $20.000. I-3886.
13842 — 10 a.

LUJOSO CHALET EN GANGA, FREN-te a la Fuente Luminosa, Reparto Almendares. Se da en la mitad de su costo, al contado o en hipoteca de plazo largo. Véalo y se convencerá. Avenida Segunda entre 12 y 15. Para informes: Teléfono A-4358.
13844 — 14 a.

FINCAS URBANAS

EN $60,000 VENDO UNA CASA DE tres plantas, en punto comercial, nueva. Llamar a Francisco Valdés. I-3886 de 12 a 2 o diríjase a Octava No. 21, Víbora, el interesado.
13842 — 10 a.

UNA BUENA CASA. SITUADA EN AL-to y una cuadra calzada Víbora, punto lo más saludable. Vendo en $8.000; otra en $6.500 y dos de madera en $5.500. Precio de ocasión. Informan: Delicias 62 F, entre Luz y Pocito. Teléfono I-1828.
13846 — 10 a.

PRECIOSA CASA MODERNA, DOS plantas, próximo Parque Maceo. Sala, comedor, tres cuartos en cada piso, escalera de mármol. $13.500. Lago. Reina 28. A-9115.
13852 — 10 a.

GANGAS OPORTUNAS. LINDA CASA moderna, cielo raso, citarón, sala, saleta corrida grandes, tres cuartos, cuarto de baño completo, cocina de gas y carbón, buen punto, $6.750. Otra jardín, portal, sala, hall, tres cuartos, baño completo, comedor, cocina de gas, media cuadra tranvía. $7.500. Las dos en esta Ciudad. Lago Soto. Reina 28. A-9115.
13852 — 10 a.

COMPRO EN JESUS DEL MONTE, cerca de la Calzada, una casa moderna o terreno para fabricar. Informes: Jesús María 42, altos. Teléfono M-9333.
13853 — 10 a.

SE COMPRA UNA CASA VIEJA HAS-ta $10.000 de Belascoain a Galiano y de Reina a San Lázaro. I-3886, llame de 12 a 2.
13842 — 10 a.

VENDO EN EL VEDADO VARIAS CA-sas y solares; una de dos plantas en 23 en $42.000; un gran chalet de esquina en 17 en $100.000; otro en la calle B de esquina en $50.000; una casa en 29, en $24.000; una casa en 27, en $26.000; una casa en la calle C cerca de 23, en $20.000; una en 19 en $10.500 y una gran casa en la calle K, entrada al Vedado con seis cuartos para familia en $42.000 y un solar en 23 de 18 por 35 a $30.00; otro en 6, de 14 por 22.66 a $30.00; otro en 21, de 22.66 por el frente que se quiera a $35.00; otro en H de 15 por 22.66 a $32.00. Jesús María 42, altos. Teléfono M-9333.
13853 — 10 a.

VENDO EN JESUS DEL MONTE, A dos cuadras de la calzada de esquina, un gran chalet con garage, dos baños intercalados, hall, cuartos a ambos lados, en $26.000; también se cambia por casa o terreno en el Vedado; también vendo una esquina de comercio, moderna, que renta $90.00; se da en $9.000; vendo una esquina en punto céntrico de Jesús del Monte con 4.000 varas de terreno, la mitad fabricado con 20 accesorias de mampostería y varios cuartos que rentan $550.00, precio $42.000. Jesús María No. 42, altos. Tel. M-9333.
13853 — 10 a.

VENDO EN LA HABANA, VARIAS casas y terrenos; una de esquina en Monte con 486 metros en $52.000; otra moderna a media cuadra de Monte de dos plantas con 8 1|2 de frente por 34 y medio de fondo, renta más de $300.00 en $28.000; una de esquina en Reina de dos plantas con $500.00 metros en $105.000; cuatro en Lealtad, una de dos plantas en $30.000; otra dos plantas en $26.000; otra una planta en $16.000; para fabricar vendo una en Corrales de 8 por 35, en $12.000; otra en Revillagigedo con 280 metros en $11.000; otra en San Lázaro con 12.66 de frente, igual frente a Malecón a $140.00; dos en el barrio de Colón, una de 6 por 24 y otra de 5.70 por 25; un gran terreno en la Calzada Jesús del Monte, parte comercial. Se da barata. Jesús María 42 altos. Teléfono M-9333.
13853 — 10 a.

COMPRO CUATRO CASAS EN EL VE-dado; una de $25.000 a $30.000; otra de $20.000; otra de $16.000; otra de $13.000 y otra de $11.500. También compro dos parcelas de 12 o 14 de frente por 22.60 de fondo. Jesús María No. 42, altos. Teléfono M-9333.
13853 — 10 a.

COMPRO EN LA HABANA, DIRECTA-mente de sus dueños, casas modernas o antiguas en punto comercial o para renta; también para familia, hasta invertir $67.500. Informes: Jesús María 42, altos. Teléfono M-9333.
13853 — 10 a.

VENDO EN LO MEJOR DEL VEDADO

Mi chalet moderno, dos plantas, próximo a desocuparse, calle C casi esquina a 17, buena renta o propio para familia de gusto. Precio: $37.000. Doy facilidad para su pago. Informan en Industria 58.
13856 — 11 a.

CASAS EN VENTAS

En el Malecón vendo tres casas; una con fondo a San Lázaro en $46,000; $50.000; $58.000; en Tejadillo de $25,000 Concordia $17.500; Animas, planta baja, $15.000; Lagunas $24.000; Escobar $36,000; Suárez $13,500; O'Reilly $55,000 Consulado $55.000; Industria $30.000; Obispo $55.000; Animas,, tres pisos, $35.000; Trocadero $20.000; Luz $36,000 Lucena $10.500; Neptuno $40.000; Blanco $18.000. Evelio Martínez. Habana 66 de 9 a 11 y de 2 a 5.

ESQUINAS EN VENTA

Aguacate $37.000; Manrique $2C.000; O'Reilly $75.000; Consulado $[illegible]; Animas $40.000; Industria $45.000; Reina $150.000; Obispo $65.000; Neptuno $40.000; Monte, dos cuadras del Campo de Marte, $55.000; San Rafael, cerca del Parque, $120.000. Informan en Habana 66 de 9 a 12 y de 2 a 5.

EN EL VEDADO

En la calle 23 vendo una casa en $55,000 Dos casas en la calle Dos, media cuadra de Veintitrés a $13.500. Otra en Baños cerca de Veintitrés en $28.500. Calle 4 casi esquina a Veintiuno $60.000. En Veintisiete cerca de A en $17.000. Una esquina en 19 cerca de la Iglesia en $70.000. Y un solar de esquina en F de 25 por 24 a $35.00 el metro. Evelio Martínez. Habana 66 de 9 a 11 y de 2 a 5.
13855 — 11 a.

SOLARES YERMOS

UN BUEN NEGOCIO. PARA INVER-tir en un negocio de terrenos y fabricación, se necesita persona que disponga de 10 a 20 mil pesos. Trato serio y que ofrece una gran utilidad. Informes Delicias 62 F. Teléfono I-1828.
13846 — 10 a.

LOTE DE TERRENO 15,000 VARAS. Próximo tranvía y calzada, terreno bueno, llano. Propio para finca recreo, $0.20 vara, contado y plazos. Varias fincas próximo esta Ciudad. Lago. Reina 28. A-9115.
13852 — 10 a.

Reparto "Los Pinos", a continuación de la Víbora y a 15 minutos del Parque Central. Ofrecemos algunos solares bien situados con calles y aceras, que nos han sido devueltos; a precio de situación. Admitiendo $25.00 en pago inicial y el resto $10.00 mensuales. Nuestros agentes estarán en las Oficinas de 2 a 5 para levarlos al Reparto sin compromiso para usted. Los Pinos Land Co. Manzana de Gómez No. 425. Cuarto piso.
13832 — 11 a.

REPARTO LA FLORESTA, LINDAN-do con Loma Mazo, vendo solares de esquina para bodegas y de centro, con $150.00 de entrada y resto plazos. Pronto el tranvía. Azcón, Aguiar 116. Domingos No.
2749 — 3 d 8

SOLAR EN ESQUINA

Vendo uno en Cueto esquina a Pérez. Mide 14.70 por 38 a $6.00 vara. Se deja en hipoteca $1.000. Evelio Martínez. Habana 66 de 9 a 12 y de 2 a 5.
13855 — 11 a.

ESTABLECIMIENTOS VARIOS

DE OCASION. VENDERIA MI ESTA-blecimiento por no ser del giro y tener poco dinero para montarlo bien. Aseguro que el que entienda el negocio ganaría mucho dinero, no tiene pérdida, buen contrato. También admitirá cambio por otro giro que yo entienda, bodega, café, una casita, solares etc., no corredores. Más informes: Palatino, 7-B. Garage, de 8 a 11 y de 2 a 6.
13792 — 10 Ab.

ESTABLECIMIENTOS VARIOS

SE VENDE UN ESTABLECIMIENTO a primera oferta razonable, o se cede el contrato con armatostes y vidrieras, es de confecciones, quincalla y juguetería. Punto inmejorable. Al detalle a cualquier giro. Jesús del Monte, 490.
13795 — 10 Ab.

SE VENDE CAFE-RESTAURANT, EN punto céntrico de la Ciudad, es propio para dos socios. Facilidades de pago, buen contrato y poco alquiler. Vende 3,000 pesos, tres mil pesos mensuales. Informa su dueño: Crespo, número 5, altos, de 8 a. m. a 5 p. m.
13782 — 14 Ab.

BODEGA BARATA

Vendo una buena bodega muy barata, por enfermedad de uno de los dueños; tiene un largo contrato, muy poco alquiler, buena venta y gran porvenir. Si le interesa, véame en Monte, 317, todo el día, que haremos negocio, porque la doy casi regalada.
13829 — 10 ab

MAGNIFICA OPORTUNIDAD, VENDO con urgencia por embarcar, casa de huéspedes con siete cuartos alquilados y abonados, es punto inmejorable, y se da por la mitad de su valor. Informarán: San Miguel y Gervasio, bodega (Manuel).
13826 — 10 Ab.

BUEN NEGOCIO. POR NO PODERLO atender su dueño, se vende tren de tostar café y tienda mixta. Maquinaria y molinos modernos de gran capacidad. Bicicletas, vidrieras modernas, etc. Todo en perfecto estado y servicio, bien organizado. Contrato local por siete años. Magnífica oportunidad para persona entendida y que tenga algún capital para desarrollar negocio en debida forma. Informan: Aguila 66, de 11 a 12 meridiano y de 6 a 8 p. m.
13849 — 10 a.

NEGOCIO DE OCASION. SE VENDE café, fonda y restaurant en gran barriada con carrito en la puerta con buen contrato y fácil pago y una buena vidriera de tabacos y cigarros en la mejor calle; barata. Informan: Bernaza 47, altos, de 7 a 8 y de 12 a 2. Sr. Lizondo.
13854 — 15 a.

TRASPASO MI NEGOCIO

De víveres al por mayor, establecido desde hace 17 años en perfecta marcha y sin deudas, marchantería fija, que compra los artículos acreditados con mis propias marcas. Lo dejo por encontrarme enfermo. Precio $8,500 al contado, que puede sacarse en el primer año. Informes: Jesús del Monte 479 B entre Luz y Pocito de 12 a 2 y de 7 a 10 p. m. Teléfono I-1625.
13858 — 12 a.

GRAN VIDRIERA

Vendo una en la mejor esquina de la Habana, 6 años de contrato; vende 50 pesos diarios; en $4.000. Carneado. Belascoain 52.
13857 — 10 a.

CAFE, GANGA

Vendo mi café en reformas, esquina, gran regalo $3.500 ;entra en este precio una vidriera de tabacos; estoy enfermo; me costó $8.000. Carneado. Belascoain 52.
13857 — 10 a.

CANTINA DE BEBIDAS

Vendo gran cantina, cigarros y lunch; sola en esquina, sin compromiso a que le pongan otra; 6 años de contrato; 40 pesos de alquiler, con casa para vivir, la regalo en $5.500; vale el doble. Carneado. Belascoain 52.
13857 — 10 a.

DINERO E HIPOTECAS

DINERO EN HIPOTECA. SE COLOCA en todas cantidades y en las más convenientes condiciones, tratando directamente con los interesados. Dirigirse al señor R. Llano, en Habana, 51, bajos, de 9 a 11 y de 1 a 3; y en Prado 105, altos, a cualquier otra hora. Teléfono A-4639.
13810 — 17 Ab.

DINERO PARA HIPOTECAS EN TO-das cantidades. Interés el más bajo de plaza, desde $500.00 hasta $300.000. Reserva, prontitud. Venga con títulos. Reina 28, bajos. A-9115. Compro casas, fincas rústicas, solares.
13851 — 17 a.

DOY DINERO EN HIPOTECAS EN todas cantidades. También compro créditos hipotecarios; lo mismo en la Habana que en el campo. Jesús María 42, altos. Teléfono M-9333.
13853 — 10 a.

HAGO HIPOTECAS

Con garantía doble; doy en la Habana y Vedado las siguientes cantidades: $70.000; $30.000; $20.000 y $15.000. Evelio Martínez. Habana 66.
13855 — 11 a.

ENSEÑANZAS

ALBERTO SOLER

Maestro competente, profesor de canto declamación escénica en español, francés, Italiano, se ha trasladado a Bernaza, 36, Plaza del Cristo. Palacio Pedroso. Discípulo de los más grandes maestros de Francia, Italia, Alemania; conoce a fondo los secretos del arte del canto, declamación y arte mudo. Teléfono M-4570.
13741 — 10 Ab.

EMILIA A. DE CIRER, PROFESORA de piano, teoría y solfeo. Incorporada al Conservatorio Peyrellade. Enseñanza efectiva y rápida. Pagos adelantados. Lagunas 87, bajos. Tel. M-3286.
138.. — 1 m.

PARA LAS DAMAS

ROPA HECHA PARA SEÑORAS Y NI-ños, grandes gangas en Concordia 9, esquina a Aguila. Teléfono M-3828. Lean todos los diferentes artículos descriptos en este anuncio.

MEDIAS DE SEDA EN COLORES, cla-se muy buena, a 60 centavos par. Calcetines para caballeros y niños, a 20 centavos. Concordia 9, esquina a Aguila.

TELA RICA, PIEZA DE 11 VARAS una yarda de ancho, clase de la más fina, a $1.95 la pieza; frazada para niños clase muy fina, a $0.90. Concordia 9, esquina a Aguila.

BATICAS DE NIÑAS DE 4 a 12 años, color surtido, valen dos pesos, las liquido a 80 centavos. Vestidos, delantales para señoras, los vendo a peso. Concordia 9, esquina a Aguila.

SABANAS CAMERAS, GRANDISIMAS, de warandol catalán, legítimas, a $1.39; no se rompen nunca; la misma, bordada, a $1.85. Funda camera, finísima, a 60 centavos; medio camera, a 40 centavos. Juego de cama; sobrecamas, con dos cojines, todo bordado, a $4.75. Son primores. Concordia 9, esquina a Aguila.

DELANTALES DE GOMA, PARECEN de gingham, son impermeables, son prácticos y muy cómodos y duraderos, valen 50 centavos; pantaloncitos de goma, a 60 centavos; barberos de goma, a 20 centavos; sábanas de goma para niños, a 98 centavos; pantaloncitos de goma, a 65 centavos; se venden en Concordia 9, esquina a Aguila.

MANTELES DE ALEMANISCO FINI-simos, todo con dobladillo de ojo, a 1 peso cada uno; servilletas muy bonitas, a 15 centavos una; toallas para diario, a 40 centavos. Concordia 9, esquina a Aguila.

BLUSAS DE NANSU, MUY BORDA-das, las liquido a 50 centavos; sayas muy buenas, a 60 centavos. Concordia 9.

VOILE BORDADO, DOBLE ANCHO, fi-nísimo, sólo a 65 centavos la vara. Concordia 9.

VESTIDOS DE RATINE BORDADO color de moda a tres pesos; otro gran lote de gingham muy bonitos, a dos pesos, otro gran surtido de voile, color de moda, todo bordado a mano, a 5 pesos: valen diez pesos; un surtido bonito de crepé de China, bordado a mano, a $9.50 y muchas batas muy adornadas, a tres pesos 50 centavos; todo es de última novedad y acabado de recibir. Concordia 9, esquina a Aguila.

CAMISONES SUIZOS, RICAMENTE bordados, de nansú, finísimos, que valen 2 pesos, los liquido a $1.25. Concordia número 9, esquina a Aguila.

TOALLAS DE BAÑO, MUY FINAS, ta-maño completo, a $2.25; toallas para la casa, muy buenas, a 40 centavos. Concordia 9, esquina a Aguila. Pedidos fuera de la Habana, dirigidos E. Gondrand, Concordia 9. Teléfono M-3828.
... — 17 Ab.

PARA LAS DAMAS

PELUQUERIA "JOSEFINA"

Manicure, massage, arreglo de cejas (con pinzas, a 60 centavos cada servicio.) Lavado de cabeza, 75 centavos. Confeccionamos y vendemos toda clase de trabajos de pelo. Corte y rizado de pelo a niños y melenas a señoritas. Teñidos de pelo, con la insuperable Tintura "Josefina". Alquilamos y vendemos pelucas para disfraz y peinetas de teja, muy elegantes. Peinados para baile y teatro. Productos para hermosear las uñas y el cutis. Avenida de Italia, 54, entre Zenea y Villuendas.
C2745 — 3d-8

MUEBLES Y PRENDAS

SE ARREGLAN MUEBLES

reformamos y reparamos toda clase de muebles dejándolos completamente nuevos y de la forma más moderna le garantizamos nuestros trabajos lo mismo en esmalte, barniz o tapiz, le envasamos sus muebles para el interior o el extranjero. "El Arte", Manrique 122. Teléfono M-1059.
13764 — 7 Mz.

SE COMPRAN MUEBLES

Victrolas, máquinas Singer, neveras de hierro y demás muebles que sean modernos; los pagamos más que nadie. Llamen al M-6430.
13833 — 15 a.

NO VENDA SUS MUEBLES

Nosotros se los arreglamos por muy deteriorados que estén, los dejamos como nuevos, por poco dinero. Especialidad en arreglo de mimbres; se esmaltan en todos colores y en su color natural y enrejillamos. Teléfono M-6430. Zanja número 68 A.
13834 — 22 a.

AUTOMOVILES

CAMIONES DE ALQUILER

Nos hacemos cargo de transportar toda clase de mercancías, maquinarias, etc., dentro y fuera de la población. Precios sin competencia. Teléfonos M-4914, A-9222. Oficina. Matadero, 4.
13785 — 26 Ab.

Vendo Dodge Sedan, cinco asientos, acabado de pintar y reparar, en $650, último precio. Es un regalo. Informan: F-2262.
13740 — 10 ab

SE VENDE UN AUTOMOVIL MARCA Hispano-Suiza. 32 HP. tipo Sport, provisto de arranque, alumbrado eléctrico y ruedas metálicas. Precio e informes sus Agentes G. Miguez & Co. Amistad, 71-73. Teléfono A-5371.
13778 — 15 Ab.

CAMION, 5 TONELADAS

Como nuevo, se vende en buenas condiciones, listo para trabajar. Tel. M-5566. Apartado No. 110. J. S. Iglesias.
13820 — 15 Ab.

FORD, EN $175

Vendo un Ford en magníficas condiciones, está trabajando, y lo doy en $175, por tener que ausentarme de la Habana. Se puede ver en Monte, 317, de 1 a 4.
13830 — 10 ab

SE VENDEN CUATRO CAMIONES marca Internacional de 3|4, 1, y 1 1|2 tonelada; se dan casi regalados. Informan en Muralla 27. Texidor y Ca.
13847 — 17 a.

SE VENDE UN PRECIOSO AUTOMO-vil de siete pasajeros, español, fabricante Elizalde, completamente nuevo y muy económico; no consume más que un Ford; se vende por embarcarse su dueño para los Estados Unidos. Informan en el Teléfono M-2047 y guarda en Benjumeda y Arbol Seco.
13863 — 22 a.

MISCELANEA

IMPORTANTE. TENGO PARA ENTRE-ga inmediata muñoneras patente J. O. para tablillas de persianas, barrenadoras dobles que abren desde una a ocho pulgadas orizontal; trompos de 1 y 2 árboles, cepillos desde 16 a 24 pulgadas de una cara y de 2 caras de 24 por 6 pulgadas; taruguera desde 3|8 a 1 1|4 sinfines desde 20 a 38 pulgadas; reaserradoras de banda de 3, 5 y 6 pulgadas; cepillos para elaboración de madera, nuevos y de uso, aserradora de carro circular, cepillo de 24 pulgadas de machiembrar; sierras circulares y especiales para envases de "Tidey", máquinas de clavar. Informa: José Vidal. Vista hermosa No. 17. por Lombillo, letra A. Teléfono A-4825.
13838 — 17 a.

PARA VENDEDORES Y COMPRADO-res. Liquidamos varios miles de pesos de novedades, joyería enchapada, oro, relojes, juguetes, perfumería. Precios menos de su costo en fábrica. Joyería El Lucero. Reina 28 entre Rayo y San Nicolás.
13852 — 10 a.

DE ANIMALES

PERROS POLICIAS BELGAS. SE ven-de una pareja, edad tres meses, los padres tienen Paddrigri. Darán razón en Sagua la Grande Calle de Carmen, Ribalta, 103. Domingo Alvarez. Precio 75 pesos cada perro.
13786 — 13 Ab.

DIRECTORIO PROFESIONAL

ABOGADOS Y NOTARIOS

Ledo. Ramón Fernández Llano
ABOGADO Y NOTARIO
Habana, 57. Teléfono A-8316.

DR. ANTONIO B. AINCIART
DR. ENRIQUE RUBI
ABOGADOS
RAFAEL VIGON
PROCURADOR
Divorcios rápidos, pensiones, deshaucios y toda clase de reclamaciones. Chacón, 23. Teléfono A-5692.
C2683 — Ind 7 Ab.

PELAYO GARCIA Y SANTIAGO
NOTARIO PUBLICO
GARCIA, FERRARA Y DIVIÑO
Abogados. Aguiar, 71, 5o. piso. Teléfono A-2432. De 9 a 12 a. m. y de 2 a 5 p. m.

BUFETE Y NOTARIA PUBLICA DEL DR. OMELIO FREYRE
O'Reilly No. 52, altos, esquina a Habana (Entrada por esta última). Teléfono M-5679. Horas de oficina: de 9 a 12 a. m. y de 2 a 6 p. m. Reclamaciones civiles y mercantiles. Divorcios. Defensas criminales. Se habla inglés

ZAYAS Y LERET
Dr. José María Zayas y Portela
Y
Dr. ARMANDO LERET Y TORRES
Abogados
Teléfono A-9880. Aguiar, 84, altos
12632 — 30 ab

DR. EVARISTO LAMAR
Abogado y Notario Público
Herencias, asuntos hipotecarios, divorcios, administración de bienes y capitales. Manzana de Gómez 343. Teléfono A-4952.
1034. — 12 a.

PROFESIONALES

MANUEL GIMENEZ LANIER
FERNANDO ORTIZ
OSCAR BARCELO
ABOGADOS
JUAN RODRIGUEZ RAMIREZ
ABOGADO Y NOTARIO
San Ignacio, 40, altos, entre Obispo y Obrapía. Teléfono A-3701.

MANUEL R. ANGULO
LUIS A. BARALT, JR
ABOGADOS
Habana, 49, altos

MARCAS Y PATENTES
DR. CARLOS GARATE BRU
Abogado
Aguiar, 43. Teléfono A-2484.

Doctores en Medicina y Cirugía

DR. FELIZ PAGES
CIRUJANO DE LA QUINTA DE DEPENDIENTES
Cirugía General
Consultas: lunes, miércoles y viernes, de 2 a 4, en su domicilio, D, entre 21 y 23. Teléfono F-4433.

Dr. J. A. Hernández Ibáñez
ESPECIALISTA DE VIAS URINARIAS DE LA ASOCIACION DE DEPENDIENTES
APLICACIONES DE NEOSALVARSAN
Vías urinarias, Enfermedades venéreas, Cistoscopia y Cateterismo de los uréteres. Consultas, de 2 a 5, Amistad, 15, altos. Teléfono A-5469. Domicilio: C. del Monte, 374. Teléfono A-9545.
13275 — 30 ab

DR. SANTIAGO DE LA HUERTA
Medicina interna. Señoras y niños. Regímenes alimenticios. Gordura, Delgadez. Diabetes. Artritismo. Aparato digestivo, Sangre y orina, Neurosis. Infanta 32, entre San Rafael y San José Consultas de 1 a 3; especiales, a horas fijas. Teléfono M-4714.
13830 — 6 Mz.

DR. EMILIO ALFONSO
Médico de niños. Consultas de 12 a 2, excluyendo jueves y domingos. Cerro, 519. Teléfono A-3715.
13051 — 3 Jl.

EL DR. CELIO R. LENDIAN
Consultas todos los días hábiles de 3 a 4 p. m. Medicina interna, especialmente del corazón y de los pulmones. Partos y enfermedades de niños. Campanario. 68. altos. Teléfono M-2671.

DR. MIGUEL A. ABALO, Jr.
De la Universidad de la Habana y de Barcelona, garganta, nariz y oídos, consulta de 3 a 5 p. m. Pobres de 5 a 6. San Lázaro, 246.
10392 — 13 Ab.

DR. C. E. FINLAY
Profesor de Optomología de la Universidad de la Habana. Aguacate, 27, altos. Teléfonos A-4611, F-1178. Consultas de 11 a 12 y de 2 a 4, ó por convenio brevio.

DR. EMILIO B. MORAN
Especialista en enfermedades de la sangre. Nuevo y eficaz tratamiento de la impotencia. Sonsultas de 2 a 5, Campanario, 38.
C5991 — 31d-1

Dr. ENRIQUE FERNANDEZ SOTO
Oídos, Nariz y Garganta. Consultas: Lunes, Martes y Jueves; de 1 a 2. Lagunas, 46, esquina a Perseverancia. No hace visitas. Teléfono A-4465.

DR. EMILIO ROMERO
Médico Cirujano. Cirugía General. Enfermedades de señoras y niños. Consulado, 80, altos. Teléfono M-4417. Habana.
C41 — 1vd.-3 e

DR. L. ROJAS PIÑEIRO
Especialista de la casa de salud de la Asociación Canaria. Enfermedades de los riñones, venéreas, sifilíticas y sus complicaciones. Consultas de 10 a 11 a. m. y de 12 a 2 p. m. Industria, número 113.
9564 — 7 ab

Dra. MARIA GOVIN DE PEREZ
Médica-Cirujana de la Facultad de la Habana y Escuela Práctica de París. Especialista en enfermedades de señoras y partos. Horas de consulta de 9 a 11 a. m. y de 1 a 3 p. m. Refugio, 29, bajos, entre Industria y Consulado. Teléfono M-3422.

DR. F. H. BUSQUET
Consultas y tratamientos de Vías Urinarias y Electricidad Médico. Rayos X, alta frecuencia y corrientes. Manrique, 56. De 12 a 4. Teléfono A-4474.

DR. PARDO CASTELLO
Especialistaen Enfermedades de la Piel, Sífilis, Sangre y Venéreo.
Tratamientos eléctricos.
Inyecciones intravenosas.
Consultas: de 10 a 12 y de 3 a 5.
Prado, 38. Teléfono A-9966.
C18 — 31d-1o.

DR. ADOLFO REYES
Especialista en las enfermedades del estómago e intestinos.
Consulta: de 8 a 10 a. m. de 1 a 3 p. m. y a horas convencionales. Lamparilla 74. Teléfono M-4252
11012 — 19 Ab.

DR. A. G. CASARIEGO
Catedrático de la Universidad; médico de visita, especialista de la "Covadonga". Vías urinarias, enfermedades de señoras y de la sangre. Consultas: de 2 a 6. Neptuno, 125.
C3051 — Ind 13 ab

TRATAMIENTO IDEAL DE LA AVARIOSIS, POR EL SUERO ANTISIFILITICO DEL DR. QUERY
25 inyecciones, absolutamente inofensivas, curan la infección sifilítica, en cualquiera de sus períodos, aun en los casos de neuritis óptica, ataxia y parálisis general. Es un tratamiento radical y científico.
Consultas ($5), de 11 a 12 a. m. y de 2 a 5 p. m.
Virtudes 70, bajos. Teléfono A-8225

DR. MANUEL LOPEZ PRADES
MEDICO CIRUJANO
De la Facultad de Madrid y la Habana. Con treinta y dos años de práctica profesional. Enfermedades de la sangre, pecho, señoras y niños, partos, tratamiento especial curativo de las afecciones genitales de la mujer. Consultas diarias de 1 a 3. Gratis los martes y viernes. Lealtad 91 y 93. Teléfono A-0226. Habana.
11752 — 23 ab.

DR. PEDRO MONTALVO
Médico. Medicina interna. Especialmente enfermedades del pecho. Consultas de 12 a 2. Concordia 113. Teléfono M-1415.
10440 — 13 Ab.

DR. ENRIQUE CASTELLS
Especialista del Hospital SAINT LOUIS de París.
Enfermedades de la PIEL, SIFILIS Y VENEREO.

Dr. GONZALO AROSTEGUI
Médico de la Casa de Beneficencia y Maternidad. Especialista en las enfermedades de los niños. Médicas y Quirúrgicas. Consultas: De 12 a 2. Línea, entre F y G Vedado. Tel. F-1233.

Dr. José A. Presno y Bastiony
Catedrático de Operaciones de la Facultad de Medicina. Consultas de 2 a 5. los martes, jueves y sábados. Amistad, 34, teléfono A-4544.

ABRIL 8 DE 1923

DIARIO DE LA MARINA

Precio: 10 centavos

DE DIA EN DIA

La versión de que el descubridor de la tumba de Tutankamen, fué muerto por la "ka" o alma de éste, ha producido verdadero pánico entre los coleccionistas de antigüedades egipcias que radican en Inglaterra, según declaran los Directores del Museo de la Gran Bretaña.

Las autoridades del célebre museo, no están muy contentas que digamos, pues, aparte de que los donantes, anónimos casi todos ellos, demuestran muy mala intención al enviar al establecimiento objetos "que traen mala suerte", son de muy escaso valor las reliquias que van llegando.

De todos modos, el caso desmiente una antigua opinión, según la cual los meridionales son más impresionables y supersticiosos que los hombres del Norte y tienen más tendencias al nerviosismo.

No hace mucho, por ejemplo, en una República tropical, murió trágicamente un funcionario acusado de rapacidad contra el Tesoro Nacional. Su muerte fué considerada un castigo de la Providencia. Sin embargo no se dió un solo caso de reintegro voluntario; no se llegó a saber de nadie que le tuviera miedo a la "ka" del muerto o siquiera a la "ka" del Fiscal del Supremo.

El doctor Ferrara, ha ofrecido doscientos pesos a quien logre desentrañar el verdadero sentido del cablegrama publicado en la primera plana de "El Mundo" de ayer, titulado "Los rumores de intervención son completamente injustificados."

Por nuestra parte entraríamos en el concurso, si el doctor Ferrara señalase también alguna cantidad para las aproximaciones.

Porque nuestra labor descifradora, se ha estrellado ante el siguiente párrafo:

"En vista del hecho de que el general Crowder, Embajador americano en Cuba, se encuentra en contacto diario con el Departamento de Estado, se da por hecho que los Estados Unidos están satisfechos de la situación en tal estado."

Lo demás, casi todo lo entendimos.

Dice "La Lucha":

"Hughes confía en Mr. Crowder."

Y es verdad. Y también es cierto que Crowder confía en Zayas y Zayas en el país y el país en su buena suerte.

Está, por tanto, perfectamente planteada la cuestión de confianza.

Igualmente se ha comprobado que tenía razón el Doctor, aunque no faltaba quien lo contradijese. Pero un suceso reciente ha puesto las cosas en su lugar y se ha visto que el Doctor, porque todo es relativo, estaba en posesión de la verdad.

Aclaremos, para evitar torcidas interpretaciones, que nos referimos al Doctor Einstein y su teoría sobre la relatividad, comprobada en el reciente eclipse observado en Australia.

El doctor Gonzalo Pérez, aludiendo claramente a Despaigne, declaró en la asamblea de los detallistas que la Ley creando el impuesto, no necesitaba ser modificada por el Congreso, sino sabiamente interpretada por los encargados de su aplicación.

Si el nuevo Secretario de Hacienda se decide a poner las cosas en claro, podrá repetirse aquello de "no hay mal que por bien no venga."

Lo malo será que los compañeros del ilustre Senador no sean tan espléndidos a la hora de ceder facultades congresionales.

De México anunican la constitución de un Banco Nacional Mexicano, donde no habrá capital francés, ni capital americano.

Lo cual no es ningún colmo, pues aquí tenemos otro Banco Nacional, sin capital americano, ni francés, ni ruso, ni alemán, ni siquiera cubano.

Por lo menos, si tiene algún capital, nadie sabe dónde anda.

El Brasil, según informan de Buenos Aires, está en pleno caos revolucionario.

Y ello es muy sensible, pues de seguir las cosas brasileñas por ese camino, pronto en la poderosa entente del A. B. C. tendremos una letra muerta.

Realmente la idiosincrasia de los pueblos americanos, debiera ser estudiada con el concurso de los bacteriólogos. ¿No se descubrió y se está estudiando el microbio de la indolencia tropical? ¿Qué tiene de extraño que un día sea aislado el parásito de la convulsión?

He aquí un hermoso campo donde nuestros sanitarios podrían entretener sus ocios, en vez de dedicarlos a perseguir a los industriales.

"Crowder—leemos en otro cablegrama de Washington—ha recordado las promesas que se le hicieron de reducir los empleados de la Administración a la expresión más mínima."

Hoy por hoy, el Embajador no puede quejarse, toda vez que hasta los Secretarios de Despacho han quedado cesantes.

Más generales y altos oficiales del Ejército Español, han sido condenados por lo de Africa.

Y los Consejos de Guerra, siguen funcionando por docenas. Son tantos los tribunales constituídos, que nos hemos dado a pensar si habrán quedado bastantes jefes en el frente para contener las kábilas de Abd-el-Krim.

No siendo que la guerra haya terminado ya en Marruecos... para continuarla en las Cortes, no nos explicamos tanto proceso.

Por los sindicalistas del toreo fué herido el novillero Bombita IV, por torear fuera del sindicato.

¡Cáscaras! Esto de que hasta los toreros se hayan vuelto sindicalistas, sí que es de mucha gravedad. Sólo nos cabe la esperanza de que se trate de una nueva forma de charlotada.

Mañana hay unas pequeñas elecciones. No se sabe a punto fijo hacia qué barrio caen, pero conviene no olvidar que no es día laborable.

Cuando hay elecciones, no se le da a uno a elegir entre trabajar o no trabajar: hay que quedarse mano sobre mano, cueste lo que cueste.

En Palacio, según cree el señor Wifredo Fernández, habrá también otras elecciones.

¡Quiera Dios que no haya forros en ellas!

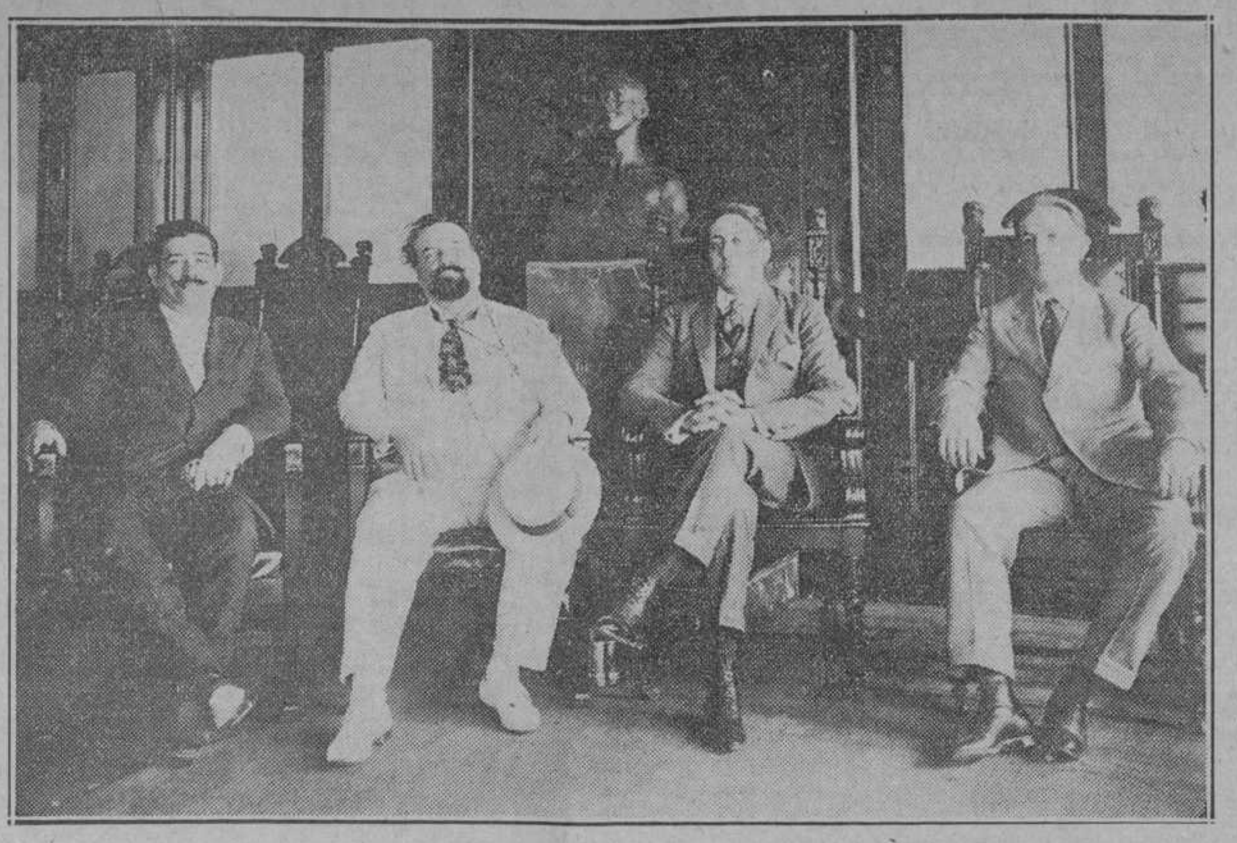

El célebre tenor Antonio Paoli, que nos hizo ayer una cortés visita acompañado por el señor F. U. May, actor de la Milam Films y por nuestro estimado amigo Pedro Varela, departiendo con el Dr. López Goldarás, crítico teatral del DIARIO DE LA MARINA

SOCIEDADES ESPAÑOLAS

ACTOS Y FIESTAS PARA HOY

Orfeó Catalá; gran baile.

Los de San Claudio; fiesta bailable en el Salón Ensueño de "La Tropical".

Juventud Hispano-Cubana; Matinée y baile.

Sección de Recreo de la Asociación de Dependientes; banquete homenaje.

Monterroso y Antas de Ulla; matinée en La Camelia.

Los de Rodeiro; matinée bajo el Mamoncillo de "La Tropical".

Los Hijos del Ayuntamiento de la Estrada; gran función en el Teatro Nacional.

Sociedad Espronceda; gran velada.

ASOCIACION DE DEPENDIENTES

Banquete al Sr. Constantino Veiga

Lucidísimo, brillante ha de quedar el banquete que en honor del caballeroso presidente de la Sección de Recreo y Adorno de la Asociación de Dependientes nuestro afable amigo señor Constantino Veiga, del comercio de esta plaza, celebrará este mediodía en el restaurant del Café Europa. La legión juvenil, la directiva y los que hacen vida social asistirán en pleno. El presidente de la Asociación de Reporters asistirá expresamente a este banquete-tributo.

"LOS DEL CENTRO ANDALUZ"

La agradable incógnita a que aludimos días pasados, ya está despejada.. Los socios y simpatizadores del "Centro Andaluz" han de recibir una agradable sorpresa cuando conozcan el lugar donde se celebrará la "Feria".

Se propone la Comisión de Fiestas, que el adorno y la disposición del local, resulten verdaderamente fastuosos y a buen seguro que han de lograrlo, porque tienen los andaluces bien acreditado su gusto e iniciativas en este sentido y que el local se presta como el tiempo es corto, se ha resuelto cambiar la fecha de celebración de la fiesta, que tendrá lugar en los días 27, 28 y 29 del corriente mes, o sea el viernes, sábado y domingo último del mismo.

Con objeto de hacer más atrayente el programa, además de los bailes, que amenizarán dos buenas orquestas, se ofrecerán magníficas exhibiciones de bailes andaluces, contratando al efecto a los mejores artistas de su género, concurso de casetas, con dos valiosos premios, para las aparezcan mejor adornadas y otro concurso para premiar las tres señoras o señoritas que se presenten más típicamente ataviadas con las insuperables galas de la mujer de la tierra de María Santísima.

Estos son los extremos principales que abarca el programa, pues a medida que pase el tiempo se irán puntualizando otros atractivos, que se proyectan y que vendrán a sumar encantos a la tradicional "Feria de Sevilla".

Como todos los años el "Centro Andaluz" ofrecerá la nota de originalidad en los carteles anunciadores de la misma.

El de este año ha de serlo más, porque se ha confiado al lápiz experto del reputado artista señor Hurtado de Mendoza, que ha confeccionado un originalísimo dibujo en colores, siguiendo la novísima costumbre de los aspectos caricaturescos.

Igualmente constituirán llamativas notas artísticas, los programas de mano.

Los trabajos de adaptación del terreno se iniciarán el lunes con objeto de que puedan realizarse con toda comodidad sus instalaciones los asociados que levanten casetas, y los industriales a quienes se adjudiquen las subastas de los puestos de bebidas, dulces, churros, etc.

Dichas subastas serán convocadas muy en breve.

SOCIEDAD "ESPRONCEDA"

La gran velada de hoy.—La Sociedad "Espronceda" en los Propietarios de Medina.—Gran entusiasmo reinante

Por fin ha llegado el día. En la noche de hoy se celebrará en los salones de la Asociación de Propietarios de Medina, G y 21, Vedado, la anunciada velada de la Sociedad "Espronceda": velada que dicha institución ofrece para solaz y esparcimiento de los señores asociados. Todas las fiestas sociales llevadas a cabo por dicha institución han siempre llevado el sello de buen gusto, distinción, arte y alegría, pero ninguna se podrá asemejar a la suntuosa fiesta que en la noche de hoy se ha de verificar como ya dija anteriormente en los Propietarios de Medina. La Sociedad "Espronceda" sumará en la noche de hoy nuevos laureles a la innumerable serie de los ya conquistados pues su fiesta social que se verificará hoy promete resultar lucidísima bajo todos los puntos de vista.

Las familias más dintiguidas de nuestra urbe y muy especialmente las del aristocrático "quartier" del Vedado se han citado para concurrir todas como una sola a la gran noche de "Espronceda". Bellas damas e interesantes damitas le darán a la simpática fiesta el sello característico de lujo, elegancia y distinción contribuyendo con su presencia a darle mayor brillantez, realce y esplendor al acontecimiento. El programa combinado para tan simpático acto no puede ser más atrayente. Interesantes comedias, divertidos juguetes cómicos, y chispeantes sainetes figuran en el ameno programa de la noche de hoy. Además de todo lo anteriormente señalado figuran también selectos números de canto y de conciertos ejecutados por los reputados pianistas señoritas Laudelina Fernández, Constantino Pire y el afamado tenor señor Nicolás Blanco.

Un éxito seguro le aurugamos a la próspera y simpática Sociedad.

HIJOS DE GOIRIZ

Celebrará Junta Directiva Reglamentaria el próximo martes, 10 de los corrientes, a las ocho de la noche en el Centro Gallego. En esta Junta se tratarán asuntos de verdadera importancia. Orden del Día: Acta anterior. Balance. Correspondencia. Cobros y Asuntos Generales. Rogamos la asistencia a todos nuestros directivos.

FONSAGRADA

La junta general se celebrará el día 9 del actual, a las 8 p. m. en el "Centro Gallego".

CONCEPCION ARENAL

A los socios: La Junta General en sesión celebrada el día 1 de Febrero ppdo., acordó celebrar entre las Señoritas y Señoras Asociadas de esta Institución, un Certamen Literario.

Y habiendo sido nombrados para llevar a cabo la celebración del mismo, nos dirijimos a usted a fin de rogarle muy encarecidamente, vea de prestarnos su valioso concurso, pues es nuestro deseo, lograr el más lisonjero de los éxitos, y para ello, es de absoluta necesidad que el Certamen resulte lo más animado posible.

Como usted verá, en la siguiente hoja, vna insertas las bases porque ha de regirse el subsodicho certamen y en las mismas hemos querido dar a los asociados, todo género de facilidades y garantizarle el resultado legal que habrá de obtenerse.

No dudamos que usted velando por el buen nombre de esta Sociedad y al mismo tiempo honrándose a si mismo, habrá de prestarnos su cooperación y por ello le desean un feliz éxito sus affmos, y SS. SS.

José Lens y Gómez, Lorenzo Estévez y Penas, José Vilariño y Roca, Eduardo Piñeiro, Angel Pérez, Albino Matalobos, Antonio Puente y Virgilio Blanco.

HIJOS DEL AYUNTAMIENTO DE ABADIN

La Junta Directiva Reglamentaria, ha de celebrarse el día 10 del corriente mes, a las 8 p. m., en el Centro Gallego y con sujeción a la orden del día que se expresa en esta convocatoria.

Orden del Día. Acta anterior. Balance. Correspondencia e Informes y Asuntos generales.

COLONIA ESPAÑOLA

Se celebrará la Inauguración de esta Sociedad, a las 12 m. del día 22 y el baile del mismo día.

Importante: Para tener aceso al slaón, será requisito absolutamente indispensable la presentación de la invitación a la Comisión de Puerta.

Después del acto de la inauguración, habrá baile infantil, con objeto de que los niños no interrumpan el baile de la noche.

LOS ESPAÑOLES RESIDENTES EN MEJICO SUFREN GRAVE PERDIDA

ESTE ASUNTO FUE TRATADO POR EL CONGRESO ESPAÑOL DE COMERCIO DE ULTRAMAR

OTROS IMPORTANTES, CASOS SON ESTUDIADOS. POR ESTE TRASCENDENTAL CONGRESO

MADRID, Abril 7.

El señor Carrión Enrique, uno de los delegados filipinos en el Congreso de Comercio español de Ultramar, al hablar hoy con el representante de **The Associated Press** sobre los fines y aspiraciones de la Asamblea, dijo que el resultado más importante de las discusiones, en caso de que se llevase a cabo, sería la creación de un banco de exportación, para el cual ya existe un crédito de cien millones de pesetas. Ese banco a su juicio debería ser una institución absolutamente moderna y dirigida por hombres de negocios, prácticos en asuntos mercantiles y no por funcionarios del gobierno. Muchos españoles que residen en el extranjero están dispuestos a suministral capital a ese banco.

Aludiendo al comercio de las Filipinas con España, el señor Enrique dijo que del volumen total de exportaciones filipinas, que ascendía a seis millones de pesos, cinco millones y medio correspondían al tabaco vendido por la Compañía Arrendataria, y agregó que ese total pudiera fácilmente aumentarse exportando cocos secos, maderas, esponjas y cáñamo, si se estableciese un servicio de vapores dictos mejor que el actual, empleando buques más rápidos con salidas en fechas fijas.

Terminó el señor Enrique sus manifestaciones declarando que aprobaba que se aumentase el número de agregados comerciales, pero que creía que debieran ser elegidos por miembros de las Cámaras de Comercio que residiesen en los diversos países a que se les destinaba y que era preciso fuesen hombres prácticos y peritos en los negocios.

El señor Albaladejo, otro de los delegados filipinos, que ha tomado una parte importante en las deliberaciones del Congreso, indicó que estaba de completo acuerdo con su colega.

En la sesión de hoy, el señor Ramón Castro, en representación del gobierno, contestó a una pregunta del señor Albaladejo, que deseaba saber si las proposiciones del Congreso se tornarían realidades, y anunció que el gobierno estaba dispuesto a presentar una serie de leyes que pusiesen en vigor esas proposiciones.

El señor Vadía, de Méjico, refiriéndose al estado de la propiedad rural en aquel país, que dió como resultado que se expropiasen terrenos pertenecientes a españoles, manifestó que era preciso que cesase esa situación y el delegado señor Viada, le respondió indicando que el gobierno mejicano había mostrado intenciones de solucionar el problema de un modo equitativo.

Los delegados Ferrand, de Méjico, y de la Haba, de Puerto Rico, apoyaron las declaraciones del señor Vadía y se adoptó una proposición solicitando del gobierno español que tomase medidas con la mayor urgencia para defender los derechos de sus súbditos en Méjico. El señor Conde de la Mortera trató de nuevo de la cuestión del servicio militar de los españoles en el extranjero y el Ministro del Trabajo señor Chapaprieta declaró que el Congreso daba claros indicios de aspirar a constituir una sólida base sobre la cual pudiese construirse el porvenir de España. El Congreso dió un voto de gracias al Senado por haber permitido que se usase su sala y se levantó la sesión.

La próxima tendrá lugar en Sevilla.

Crónicas Charlotaurinas

LA CORRIDA DE ANOCHE.—HOY DOBLE CHARLOTADA

Cuatro chicos que se presentaron en el redondel del Parque Mundial, bajo los auspicios de nuestro "Don Fernando", reclaman para sí—y hay que dárselo—la mitad del éxito de la fiesta de anoche.

Que fué un exitazo, porque también los charlotes hicieron maravillas en su difícil género.

Los nombres de los debutantes, son los siguientes: Tomás Espuela, Fernando Campa ("Madrileño") Salvador Ranea (("Perchelero") y Carlos Fernández. De Avilés este último si no mienten las crónicas. Y los jamones.

Antes de salir al ruedo el primer toro, el Guardia Torero se reveló un formidable malabarista, cosechando aplausos.

PRIMER TORO

Sardo claro y de nombre "Capirote", pero no tonto de idem. Cumplió como bueno. Charlot, como si el jueves no le hubiera pasado nada en la masa encefálica—y dícese que el toro lo hizo un revoltillo de sesos—lo capeó con valentía, entrando en el terreno del animal como si entrara en la casa propia. Lerín, haciendo alarde de su fuerza hercúlea, repitió, burla, burlando, la hazaña de Ursus. Charlot puso un par de banderillas y Botones otro par, pasado, término medio. El "Capirote" pereció a manos de Charlot, que realizó una inteligente faena, premiada con abundantes palmas.

SEGUNDO

"Giralda" y alto punto menos que la famosa torre sevillana. Con este bicho de cuidado, fué el debut de los chicos de Don Fernando, luciéndose con la capa "Madrileño" y el "Perchelero", saliendo el primero revolcado en uno de los lances. Con las banderillas también demostraron los chicos tener madera. Y "Perchelero" a quien le toca matar, se hubiera lucido más, si el toro no le hubiera entrado la neurastenia del corral.

TERCERO

Antes de abandonar este toro su última morada, circuló como un reguero de pólvora la noticia de encontrarse en la Plaza la señora Ryder. Y, en efecto, allí se encontraba en un asiento de contrabarrera, mostrando gran atención al espectáculo. Desde la tribuna de la Prensa, la distinguida dama americana parecía estar tocada con la clásica mantilla blanca; pero no nos fué posible confirmarlo.

El toro, llamado "Perdigón", jabonero de color, tomó cuatro varas de Lerín, cuyo penco soltó las vísceras en la arena. Vimos aplaudir a Mrs. Ryder. Seguramente creyó que eran las tripas de Lerín. "Perdigón" hizo tan repetidos ensayos de saltar a los tendidos, ... todas las barreras montaron cent... de vista.

Al llegar la hora de las bander... Charlot, enterado de la presencia ... Mrs. Ryder, fué ante ella muy ... mente y después de mostrarle la p... de las banderillas, para que viera ... no la tenía, le brindó la suerte y ... arrojó el bombín, al estilo torero. ... Presidenta del Bando de Piedad, co... pondiendo a tan fino cumplido, ... a un guardia, que no era precisam... el Guardia Torero y le denunció al ... pático Charlot. Aquello puso de mal ... mor al Guardia de la cuadrilla, y ... venganza, sin duda, mató a tiros al ... mal, después de un buen trabajo ... preparación.

CUARTO

Hosco colorao y alto de antenas "... nao", que así se llamaba el bicho, ... lucirse en forma a los patrocinados ... Don Fernando, de quien aprendieron ... la academia de los Zapotes. Hubo ... tes admirables de capa y bander... rematando el éxito de los cuatro ... chachos, la soberbia faena del "Ma... leño", que lo toreó y lo despachó ... arreglo a los nuevos cánones tau... cincuenta veces más rígidos que lo... se conocían en tiempos de Manza... Hubo palmas ensordecedoras y co... de sombreros.

QUINTO

Se nombraba "Palomo' y los ch... lotes lo cogieron de paloma, hasta ... punto de que entre Lerín y Charlot ... sujetaron para que montara. Par... así un guardia montado de la Poli... Municipal de Baracoa. Botones ban... rilleó "a la caja", cosa que él no ... bría probablemente. Charlot bailó ... una vieja (de trapo) lo cual puso fu... ra de sí al Palomo. Pero Lerín le ... los humos toreándolo acostado. Y lo ... só luego por las armas, sin forma... de causa.

SEXTO

Nominado "Indio" y del tipo catet... Lo torearon los chicos de la blan... finalizó la fiesta de modo emocion... teniendo que ser llevado Tomás E... puela, a la enfermería para poner... brazo izquierdo en el sitio acostum... do.

Hoy habrá toros, por la tarde y p... la noche.

Con nuevos toros, de la ganadería ... Santos y toros mexicanos de Piedr... Negras. La espectación, no es porq... yo lo diga, pero es enorme.

La corrida de la tarde, dará comien... a las cuatro en punto y por la noch... a la hora habitual: las nueve.

TARTARIN DE TARASCON

ESTACION TERMINAL

MOVIMIENTO DE VIAJEROS Y OTRAS NOTICIAS

El Vicepresidente del Ferrocarril de Tunas

Hoy en el coche salón del F. C. de Tunas agregado al tren 5—regular de viajeros a Santiago de Cuba—irá a Entronque Dumois el señor Vicepresidente de aquel ferrocarril.

La Compañía de Revistas Mejicanas

El día 11 de los corrientes saldrá para Matanzas en un coche especial la Compañía de Revistas Mejicanas que actúa en Payret.

Tren a Guane

Por este tren fueron a: Puerta de Golpe Manuel y José Solaum; San Cristóbal Clemente Alvarez; Güira de Melena Luis Raul Martínez, Leopoldo Godinez, Francisco Montés, señora viuda de Olazabal; San Juan y Martínez, Florentino Romero, Félix Paz, José Santamarina Jr. y su hermamano Ricardo; Pinar del Río señora Herminia Varona viuda de Hernández y familiares, José Fontanills, la señorita Lucrecia Marín, Emilio Villaverde y familiares, Gerardo Fernández, Rafael Danza, Secretario de aquella Audiencia, Pablo Menéndez y las señoritas Nena y María Suárez, Polinia y Lola Menéndez; Consolación del Sur Eduardo González, Manuel Villaverde; Mendoza Luis Barbas; Artemisa Salustiano García y familiares; San Diego de los Baños Francisco Noriega; La Francia F. M. Ginorio; Candelaria Fernando Martínez.

El Director de la Normal de Pinar del Río

Ayer regresó a Pinar del Río el doctor Pedro García Valdés, Director de aquella Escuela Normal.

Regresó el Especial de Tarafa

Ayer tarde regresó de líneas del Ferrocarril del Norte de Cuba el tren especial con el Presidente de dicho ferrocarril señor José Miguel Tarafa, el Vicepresidente del F. C. de Cuba señor Domingo Galdós, los señores Rafphel, los senadores José Ramón Villalón, Leopoldo Figueroa, Manuel Rivero, Julio del Castillo, Félix del Prado y Adolfo Silva, el representante a la Cámara Federico Miranda y Francisco Camps alto empleado del Senado.

Tren a Cárdenas

Por este tren fueron ayer tarde a: Aguacate Roberto Karman y su hijo Raul; Central Carmen Panchita Díaz; Matanzas Basilio Doval, Adrián Alvarado, Carlos Sánchez y familiares; Cárdenas señoritas Blanca y Zoila Domínguez, José Tomás González y José Domínguez, señora Amparo Reina viuda de Valdepares, los jóvenes Nene Valdés, Carlos Moreno, René Doy y Rafael Busquet, las señoritas Aurora y Aurelia Oliva; Campo Florido doctor Roberto Ortíz Casanova; Jaruco el alcalde municipal de aquel término doctor Juan Bruno Zayas.

El Secretario de Agricultura

Ayer fué a Santiago de Cuba, con motivo de la gravedad de su señora suegra, el General Pedro E. Betancourt, Secretario de Agricultura, le acompañaba su esposa señora Aydee Lamar.

Tren a Santiago de Cuba

Por este tren fueron a: Maceo Eduardo Allen, Mr. y Mrs. Rendorph; Central Miranda H. C. T... ner; Coliseo Manuel Escobar; Sa... Clara Miguel Hernández y fami... res, Rigoberto Leyva inspector de ... cal de la Audiencia de la Haba... Renta en aquella provincia, el F... doctor Palma; Santiago de Cuba A... drés F. Portuondo, doctor Rafa... Font médico primero de aquel pu... to; Sagua la Grande el representan... te a la Cámara Rogelio Alfert, C... los Elías, María, Emilia y Améri... Rasco, José María González y Fe... nández; Placetas el representante ... la Cámara Pastor del Río, José R... na; Perico Martín Alzugaray; Ce... tral Washington Alfredo Martín... y Alvarez; Manacas doctor José V... dés Gómez; Camagüey Pepillo C... mas—ganadero,— Vicente Pern... José Fernández; Matanzas Florin... Reyes viuda de Ruíz Tamayo, Fab... Ortíz, el Sargento de la Policía ... los F. C. Pérez, el comantante M... nuel Benítez, Octavio Romero; Ci... fuegos Manuel Pelayo; Colón C... de la Vega, Eladio Villanueva; Ce... tral Palma la joven señora Vald... Palma de Ríos; Cumbre Eloy F... queras; Central Carmen doctor A... relio Fernández de Castro; San... Domingo señoritas Ledesma; Man... tí doctor Plascencia y familiare... Holguín A. Llaurado; Cárdenas M... guelito Hernández.

Tren de Santiago de Cuba

Por este tren llegaron de Jaruc... teniente coronel Julio Broderma... Camagüey Fernando Junco, señ... Duque Estrada de Varona y fa... liares, Miguel Gutiérrez, Man... Brande, doctor Rafael Calzadil... Santa Clara la señorita Marí ... Mesa, Arturo Ruíz Mesa, Tomá... Evora y su hija Pepilla; Jaruco E... miro Cabrera; Matanzas Franci... S. García, la señorita América G... doctor Juan Vallhonrat; Sopim... Juan Dorta—ganadero;—Perico ... alcalde municipal de aquel térm... Cecilio Noble y familiares; Cam... Florido la señora Delia Rojas y ... hija Giolanda; Ciego de Avila J... Aday y familiares.

Tren de Pinar del Río

Por este tren llegaron de Pin... del Río el señor Fabián García, P... sidente de aquella Audiencia, ... señoritas Matilduca Cuervo, Mart... Quintero, Rosa Hernández Do... Andrés Fadre, Joaquín Peláez, d... tor Carlos Montoro, el representan... a la Cámara Justo Luis del Pozo ... familiares; San Juan y Martínez ... ronel Rafael Baster.

Tren a Jagüey Grande

Por este tren fueron a Alqu... Venancio Alonso Angle—por R... cón—; Los Palos doctor Bernar... Padrón, señora Amelia Rivera vi... de Pérez y sus hijas Mirta, O... y la niña Julitaá San Felipe señ... Irma Pardo de Agustí, Oscar Ag... y familiares; Guara general Fran... co Peraza; Quivicán señorita Elo... Llambes, Enrique Felipe; Bataba... Antonio Iset.

Tren de Caibarién

Por este tren llegaron de Cienfu... gos las señoritas María Amparo R... mírez y Luisa María Escarza; Ja... co Víctor Simón; Matanzas Pe... Bolado y señora; Campo Florido ... doctor J. M. Rabassa; Cruces J... lián Jova y familiares; Amaro M... nuel Mesa y señora.

EMIGRADOS REVOLUCIONARIOS CUBANOS

INVITACION

Cumpliéndose el martes 10 del actual, treinta y un años del 10 de abril de 1892, en cuyo día fué proclamado por las emigraciones el Partido Revolucionario Cubano que señaló el punto de partida del gran movimiento revolucionario iniciado más tarde en Baire y que culminó tras larga y cruenta lucha y heroicos esfuerzos y sacrificios, en la ansiada libertad, realizándose así el ideal que acariciaron y por el cual murieron generaciones de cubanos, y cumpliéndose, al propio tiempo, 54 años de la constitución de Gáimaro, esta Asociación, continuadora en la patria libre, del programa y de los ideales de aquel gran partido revolucionario, celebrará a las ocho de la noche del citado martes 10 del corriente, una sesión solemne, en los salones del Ayuntamiento de esta capital, en cuyo acto, habrán de tomar parte conocidos oradores de historia revolucionaria, se recitarán patrióticas poesías por bellas señoritas y la Banda Municipal amenizará la fiesta, ocupando sitio de honor, los supervivientes de aquellos dos grandiosos actos que conmemoramos.

En nombre de la Asociación Nacional de Emigrados Revolucionarios Cubanos, tenemós el honor de invitar a fin de que nos honren con su presencia a las Autoridades de nuestra patria, Veteranos, Instituciones patrióticas, Prensa, Maestros, Estudiantes y pueblo en general.

Habana, abril 7 de 1923.

Francisco Alpízar Poyo,
Secretario de Correspondencia.

Dr. Pedro P. Dobal,
Presidente, p. s.

TOMO POSESION EL ALCALDE DE CARDENAS

LA CIUDAD CELEBRA REGOCIJADA EL TRIUNFO LIBERAL

(Por telégrafo)

Cárdenas, abril 7.—DIARIO.—Habana.

Hoy tomó posesión de la Alcaldía el hacendado señor Carlos de la Rosa, que fué electo por el Partido Liberal.

También fué constituido el nuevo Ayuntamiento siendo electo presidente del mismo el Ldo. Ismael Quintero, de filiación popular.

El programa de festejos acordado cúmplese ordenadamente. La ciudad se encuentra regocijada. Según opinión general, jamás se vió desbordamiento tal en acto semejante. La fachada de la casa ayuntamiento y los parques Colón y Estrada Palma, ofrecen una bonita iluminación con los colores nacionales.

Esta noche se celebrará un banquete de 400 cubiertos en el centro de la Avenida Céspedes, tramo comprendido entre las calles de Industria y Coronel Verdugo.

A ambos extremos de las calles se levantarán arcos triunfales. Servirá el banquete el Hotel Louvre.

Ocho cuadras de la Avenida de Céspedes presentan un aspecto deslumbrador por la profusión de banderas y focos eléctricos de colores. La ciudad se halla invadida por infinidad de forasteros. El orden es completo. Mañana continuarán los festejos de carácter popular.

ROSELL, Corresponsal.

COMISIONADOS

Los señores Francisco de Zayas, Secretario de Instrucción Pública y Adolfo Chaple, Jefe de Información de la Secretaría de Estado, han sido designados por el Sr. Presidente de la República para que asistan a las fiestas oficiales que se celebrarán en París para conmemorar el nacimiento de Pasteur.

Embarcarán en la segunda quincena del mes de Mayo.

SCAGLIA BATE A MC KIERMAN

NUEVA YORK, Abril 7.

Carlos Scaglia, campeón de peso completo ligero de la América española, y "sparring partner" de Luis Angel Firpo, ganó su pelea con Tom Mc Kiernan esta noche por knock-out técnico, suspendiendo el referee el match en el quinto round después de hallarse ambos ojos de este último cerrados a trompadas.