Secretaría de Agricultura
TIEMPO PROBABLE PARA HOY
Buen tiempo.
Iguales temperaturas.
La nota del Observatorio en la página mercantil.

DIARIO DE LA MARINA

ACOGIDO A LA FRANQUICIA POSTAL E INSCRIPTO COMO CORRESPONDENCIA DE SEGUNDA CLASE EN LA ADMINISTRACION DE CORREOS DE LA HABANA.

EDICION DE LA MAÑANA
24 PAGINAS 5 CT

AÑO XCI — HABANA, SABADO, 13 DE ENERO DE 1923.—SAN GUMERSINDO — NUMERO 13

Declaraciones del Sr. La Cierva sobre la labor del gobierno actual y la necesidad de una reorganización en el partido conservador

LOS SINDICALISTAS NO PRESENTARAN CANDIDATO

Importante donativo de un lucense. – Agitación en Tuy. – Las casas baratas en La Coruña. Será importante el Consejo de Ministros de hoy

(DE NUESTRO SERVICIO DIRECTO)

"EL PUEBLO" DENUNCIADO

MADRID, enero 12.

Ha ocurrido una excisión en el cuerpo de redactores de "La Libertad", exactamente igual a la que se presentó hace algún tiempo en "El Liberal". Los disidentes de este periódico fundaron entonces "La Libertad".

Y ahora los disidentes de "La Libertad", sacaron a a la calle un periódico titulado "Libertad"

El primer número vió hoy la luz pública, pero insertaba tan duros ataques contra el régimen, que hubo de ser denunciado por las autoridades.

LOS SINDICALISTAS NO PRESENTARAN CANDIDATOS A DIPUTADOS

MADRID, enero 12.

Los sindicalistas celebraron una reunión para tomar acuerdos relacionados con la próxima lucha electoral.

Se acordó no autorizar a ningún organismo para que presente candidatos a diputado a Cortes a ninguno de los jefes sindicalistas.

También se acordó hacer constar que esta determinación está totalmente conforme con la doctrina sindicalista.

UN MUERTO Y UN HERIDO A CONSECUENCIA DE UNA EXPLOSION

GERONA, enero 12.

Hoy se registró un desgraciado accidente.

El motor de una gasolinera hizo explosión, resultando muerto uno de sus tripulantes y herido otro

El herido fué inmediatamente conducido a la casa de socorro más próxima, donde se le hizo la primera cura, siendo trasladado despues al hospital.

EL INFANTE DON FERNANDO VISITA LA YEGUADA MILITAR

JEREZ, enero 12.

Hoy estuvo en esta ciudad el Infante don Fernando.

Una de esas visitas fué para la yeguada militar, que inspección detenidamente, quedando muy complacido del perfecto estado en que se encuentran todos los departamentos de la yeguada.

LA HUELGA DE COCINEROS

SEVILLA, enero 12.

Continúa en pie la huelga de cocineros de hoteles.

Todas las gestiones realizadas para solucionar el conflicto resultaron inútiles.

En vista de la huelga, se sirven solamente dos platos, en las comidas, a los pasajeros.

LLOYD GEORGE NO QUIERE QUE SE LE ORGANICEN FESTEJOS

CEUTA, enero 12.

Es esperado en esta plaza el ilustre político inglés Lloyd George, quien se propone permanecer aquí una breve temporada.

Hoy se recibió un telegrama suyo en el que dice que no aceptará festejos de ninguna clase en su honor.

ESPAÑA Y LA ARGENTINA

MADRID, enero 12.

La Cámara de Comercio Argentina, obsequió con un banquete al ministro de Estado, don Santiago Alba.

El número de comensales fué muy crecido y el acto resultó altamente simpático.

A la hora de los brindis se pronunciaron elocuentes discursos abogando por el estrechamiento de relaciones entre España y la Argentina.

El señor Alba cantó un himno a la Argentina en palabras elocuentísimas, que fueron muy aplaudidas.

EL CONSEJO DE MINISTROS QUE SE CELEBRARA MAÑANA

MADRID, enero 12.

Para mañana está anunciado un importante Consejo de Ministros.

En dicho Consejo se tratará aparte otros asuntos de índole administrativa, del problema de las subsistencias y de la cuestión de Marruecos.

El problema de las subsistencias es uno de los asuntos que más preocupan al Gobierno y a la quedesea dar pronta solución.

LACASA VENDRA A LA HABANA

SANTANDER, enero 12.

El conocido primer actor Enrique Lacasa, que se encuentra en esta ciudad, donde tan brillantes temporadas ha librado, manifestó a u pe-

Continua en la página 16)

LAS CATACUMBAS

Monasterio de Santa Clara de Luyanó, y Enero 12 de 1923.

Sr. Gonzalo Estrada.
Ciudad

Muy señor mío: Justamente indiguado por el bochornoso espectáculo de las llamadas "Catacumbas" consentido a ciencia y paciencia de usted y reprobado ¡eso sí! por cuantas personas sensatas y decentes se dieron cuenta de semejante superchería, que ha tenido lugar en el exconvento de Santa Clara, con no pequeño detrimento para el buen nombre y reputación de esta Venerable Comunidad, acreedora bajo todos conceptos al respeto y consideración de la sociedad, no puedo menos de manifestarle a usted el profundo desagrado que me ha producido, al mismo tiempo que protesto enérgicamente de un hecho tan incalificable por lo burdo e inesperado.

Bien sabe usted que por encima de toda especulación, más o menos decorosa y honrada, estará en todo tiempo el buen nombre que se merecen estas benditas y santas religiosas, dignas de haber sido mejor tratadas por quien, como usted las conoce y ha recibido beneficios sin cuento.

A las protestas tan reiteradas como valiosas aquí recibidas con motivo de este poco agradable y delicado asunto, cuyo fin, aparte del inmoderado lucro, parece no haber sido otro que corroborar el inverosímil relato de la Condesa de Merlín en su tan interesante como fantástica novela "Sor Inés" se unirán en todo tiempo la de esta Venerable Comunidad y la de la Orden Franciscana.

Atentamente

Máximo Cinconandia,
Capellán.

EL PINTOR LUIS GRANER REGRESO A LA HABANA

Ayer, por la vía aérea, regresó a la Habana el celebrado pintor Luis Graner, quien fué a Nueva York a buscar unos cuadros que figurarán en la Exposición que seguramente se inaugurará el día 18 del corriente mes en los salones del Casino Español cedidos por la prestigiosa sociedad al afamado artista.

Este terminará, en los pocos días que quedan para la Exposición, varios retratos que está pintando, de conocidas personas.

No menos de veinte lienzos serán expuestos, todos obras recientes de Graner, quien junto a sus cuadros hará lugar a unos paisajes del joven pintor cubano Crucet.

Damo la bienvenida al artista y esperamos la hora de recrearnos en la contemplación de sus cuadros.

La subasta para el empréstito de 50 millones

Se adjudicará probablemente a los señores J. P. Morgan y Compañía

EL PAGO DE ATRASOS A LOS EMPLEADOS

El Tribunal de Subasta reunido ayer en la Secretaría de Hacienda y concurrencia que presenció el acto.

En la mañana de ayer, conforme anunciamos, se efectuó en la Secretaría de Hacienda, la apertura de los pliegos de proposiciones para el empréstito de 50 millones.

Asistieron al acto el general E. H. Crowder que ocupó lugar preferente y representaciones del Congreso, la banca, prensa, etc.

El Secretario de Hacienda, coronel M. Despaigne, que presidía, dió cuenta de las proposiciones presentadas en el siguiente orden:

Speyer y Co. al 93.57 con valor nominal deducido de $46.785.000.

Lee & Higginson el 93.35, con valor nominal deducido de 46 millones 675 mil pesos.

J. P. Morgan y Ca. al 96.77 con valor nominal deducido de 48 millones 385 mil pesos.

Antes de procederse a la apertura de los pliegos, el coronel Despaigne leyó la siguiente carta aclaratoria del señor Presidente de la República sobre el párrafo (d) de la convocatoria del empréstito:

"Habana 1o. de Enero de 1923.

Sr. Manuel Despaigne.

Secretario de Hacienda.

Estimado amigo:

He meditado acerca de la conversación tenida en la mañana de hoy con Ud. y dos caballeros representantes de acreditados banqueros de los Estados Unidos, y conforme ofrecí a Ud. y a ellos, le envío en estas líneas mi parecer sobre la materia.

Se trata de la posible interpretación del párrafo señalado con la letra (d) de la Ley autorizando el empréstito visible en su redacción en español en la página 3a. y en inglés en la página 6a. de la edición extraordinaria de la Gaceta Oficial de 19 de diciembre último del párrafo (b) "subsidiariamente los demás ingresos del presupuesto nacional con excepción de los afectados especialmente a otras operaciones de crédito". La única interpretación que puede y debe darse a este párrafo, es que en caso de no ser suficiente para cubrir amortización e intereses del nuevo empréstito el superavit de la recaudación de los impuestos que se indican en el párrafo (a) y (d), los demás ingresos del presupuesto nacional, después de cubiertas las cantidades necesarias para el servicio de los empréstitos de 1904-1909-1914-1917, se aplicarán al empréstito que ahora se contrata y es evidente que en esa obligación subsidiaria se incluye los ingresos de las Aduanas, y de las Zonas Fiscales en general que responderán con preferencia a otras cargas que posteriormente se acuerden sobre las mismas. Así se podrá hacer constar oportunamente. Puede Ud. hacer presente que estas indicaciones tanto a los señores que le acompañaron esta mañana como a cualquiera otra persona interesada en conocerlos.

Quedo de Ud. atentamente.

Alfredo Zayas.

También leyó el señor Despaigne el siguiente trabajo estadístico:

ESTADO demostrativo de ingresos de los impuestos afectados por el Empréstito interior de $30.000.000 del año 1917.

	1917-18	18-19	19-20	20-21	21-22
Contribución a Bancos y Sociedades. . .	$900.942	$4.240.651	$3.726.082	$6.986.024	$3.733.716
Tbre. nacional.	2.825.256	3.283.284	4.235.279	3.931.055	2.402.376
Azúcar ordinario.	2.331.996	2.766.117	2.841.372	2.411.473	2.736.929
4 o|o utilidades				294.002	1.655.901
	6.058.204	10.290.052	15.602.733	13.622.559	10.578.922
Azúcar ordinario.	2.331.996	2.766.117	2.641.372	32.030	4.916
Miel de purga	401.717	448.529	448.609	55.057	
Explosivos . .	600				103
Propiedad minera 6 o|o. .				2.127	11.641
	3.732.517	13.504.698	18.692.714	13.761.833	10.595.657

OBSERVACIONES: la suma mas elevada que se necesita como fuente para abonar el interés y la amortización de la emisión de 30 millones sería de $3.818.553 en 1923.24.

Y en 1929 todo el principal e intevada que se necesita como fuente para dos los impuestos afectados para el empréstito actual completamente libre.

La suma mas elevada para cubrir las necesidades de este nuevo empréstito de cincuenta millones es $3.965.750 y se vencera en 1951, después que todas nuestras obligaciones pendientes se hayan pagado, excepto el interior de 1905.

(Continua en la página 17)

EL NUEVO PALACIO SOCIAL DEL CENTRO ASTURIANO

Después de animado debate, la junta general acordó no construir teatro en su nuevo edificio

Anoche, en los amplios salones del Centro Gallego, reanudaron su Junta General, convocada para tratar de la construcción del nuevo palacio social.

La presidió el popular Presidente señor Genaro Pedroarias acompañado del arquitecto del Centro, señor Gómez Salas, del Delegado en Gijón, señor José Fernández Castro; del Secretario señor García Marqués y del oficial de la Secretaría, señor Martín del Torno.

Como en la sesión anterior la junta general acordó la demolición del actual Teatro "Campoamor", se entró en la discusión de si convenía o no construir en el nuevo palacio social un nuevo teatro.

El debate se hizo tan amplio como interesante, tomando parte en el mismo casi todos los oradores del Centro. Contra la construcción de un nuevo Teatro, hablaron largo ratos los señores licenciado Fernández Llano, Regino López, Manuel Fernández, Bernardo Pardías, José Inclán.

En pro de la construcción pronunciaron discursos los señores Enrique Cima, Luis Rodríguez, Nicanor Fernández, y Armenio la Villa.

El señor Gregorio Alonso, aunque era uno de los firmantes de la Moción que se discutía, dijo que el problema le parecía grave y que debía estudiarse detenidamente para resolver como lo aconsejaran las necesidades sociales.

Se puso a votación si el asunto estaba suficientemente discutido y así se acordó por una abrumadora mayoría.

Para terminar se aprobó por 457 votos contra 40, la no construcción en el nuevo palacio social.

Por haberse extinguido las horas reglamentarias, la general acordó suspender la sesión.

SE CONCEDEN PRIVILEGIOS AGRICOLAS EN EL SUR DE RUSIA A LOS KRUPPS

BERLIN, enero 12.

El Gobierno soviet ruso, según noticias recibidas en esta capital, ha ratificado el acuerdo en que se concede a los Krupps grandes privilegios agrícolas en el Sur de Rusia.

CONTINUAN DISCUTIENDO LAS COMISIONES DE CONSOLIDACION DE LA DEUDA EN WASHINGTON

WASHINGTON, Enero 11.

Los comisarios americanos e ingleses de consolidación de la deuda emplearon hoy otras dos horas en discutir en sus múltiples aspectos la deuda de $4.000.000.000 que la Gran Bretaña tiene con los Estados Unidos, pero se dijo oficialmente que las conversaciones no habían progresado hasta el punto de poder tomar en consideración los términos específicos del problema.

Una gran parte de las deliberaciones de hoy se relacionaron con los métodos de pago y la situación general de la hacienda del gobier no inglés. Mañana se reanudará el cambio de impresiones pero los que hablan en nombre de la reunión no pudieron indicar si se llegaría a la cuestión de condiciones.

POR ACLAMACION FUE REELECTO EL SR. FERNANDEZ BOADA PRESIDENTE DE LA LONJA

En la tarde de ayer celebró junta general de elecciones la Lonja del Comercio de la Habana.

Presidió el señor Tomás Fernández Boada, asistido del secretario señor Andrés Costa.

Abierta la sesión, se dió lectura al acta de la anterior, siendo aprobada.

Acto seguido se procedió a designar las personas que han de ocupar los puestos de los que por prescripción reglamentaria cesan en la Directiva.

Por aclarmación fueron electos los señores siguientes:

Presidente: Tomás Fernández Boada, reelecto.

Vicepresidente segundo: don Rafael Palacios y Arces.

Contador: don Armando Pons.

Vocales: don José Antonio Palacios Barro, r.; don Ramón Zabala, e.; don Gregorio Usategui, e.; don Ramón Suero Bernal, e.; don Honorato Martínez Fernández, e.; don José Ballester, e.

Para formar la Comisión de glosa fueron designados los accionistas señores Ramón Larrea y Oscar Dullos.

La sesión comenzó a las tres de la tarde, finalizando a las tres y media.

Felicitamos a los señores electos, deseándoles el mayor acierto en el desempeño de sus respectivos cargos

UN GRAN ESPECIALISTA ALEMAN SALE PARA MOSCOU PARA ASISTIR A LENINE

BERLIN, 11.

El Dr. Vogt, Director del Instituto Neuro-Biológico y uno de los primeros especialistas en enfermedades cerebrales en Alemania ha salido para Moscou con objeto de celebrar una consulta con los médicos de cabecera de Nicolás Lenine, el primer comisario del soviet.

En los círculos del soviet ruso en esta capital se dice que el estado de salud de Lenine empeora rápidamente

LIGEROS TEMBLORES EN LA ARGENTINA

BUENOS AIRES, enero 12.

Noticias recibidas de Mendoza, población situada en las faldas de la cordillera de los Andes, comunican que se sintieron temblores de tierra de ligera intensidad a las diez de la noche del viernes y a las 12.30 de la madrugada de hoy sábado.

Reina malestar en el giro del tabaco en rama

DIFERENCIAS ENTRE LOS MIEMBROS DE LA ASOCIACION DE ALMACENISTAS

El desamparo de nuestra segunda producción. – Ambigüedades de la ley del uno por ciento

La Asociación de Almacenistas, Escogedores y Cosecheros de Tabaco, en cuyo seno hay elementos que son entre sí compradores y vendedores de tabaco, celebró ayer junta general extraordinaria a petición de los socios exportadores, que son los que (con destino a la exportación) compran en plaza la mayor cantidad de tabaco en rama.

La Junta fué pedida por esos últimos para tratar de revisar el acuerdo adoptado recientemente en el sentido de incluir en facturas el impuesto del 1 por 100.

El Presidente don Juan de la Puente, que fué siempre contrario al anterior acuerdo, manifestó al abrir la sesión de ayer que el asunto era de vida o muerte para la Corporación; que en la otra Junta se había procedido con mucha ligereza al adoptar el acuerdo, y que hubo momentos en que creyó ver actitudes tumultuarias contra la Presidencia; que si todos estaban obligados a cumplir los acuerdos de la Corporación, más obligados estaban a no ir contra el Reglamento de la misma que prescribe el deber de procurar entre los socios una cordialidad encaminada al desarrollo y bienestar de los negocios de todos y cada uno, y que el acuerdo tomado en la junta anterior destruía esa cordialidad. Atacó la ley del impuesto diciendo que era en extremo confusa—tanto ella como su Reglamento—y que por eso producía hondas diferencias entre los elementos mercantiles, causa de la crisis porque atraviesa la Lonja y de la que ahora se planteaba a la Asociación de Almacenistas. Añadió que hasta ese momento las relaciones comerciales entre los asociados se habían regido por la ley de la oferta y la demanda, y que de igual manera debían seguirse rigiendo en cuanto a la inclusión o no inclusión del impuesto en facturas, la cual no debía ser de ningún modo obligatoria a virtud de un acuerdo. Terminó ofreciendo dar la mayor amplitud a los debates.

Se leyó después la petición de esta junta y el señor Lisandro Pérez propuso que se revocara el acuerdo anterior y dejara a los socios en libertad de incluir o no incluir el impuesto en facturas.

El vicepresidente, señor Caracena, manifestó que ninguno de los asociados tenía predisposición contra la Presidencia en ningún terreno, sino que los partidarios de la inclusión constituían la mayoría y acordaron esa inclusión en natural de-

Continua en la página 16)

SE CENSURA LA ELEVACION A EMBAJADA DE LA LEGACION AMERICANA EN LA HABANA

NEW YORK, enero 12.

Un artículo de fondo que hoy publica "The Times" discute el nombramiento del Mayor General Enoch H. Crowder como embajador en Cuba, tratando la cuestión con considerable amplitud. El citado diario aprueba incondicionalmente las dotes que posee el General Crowder para desempeñar el cargo de representante diplomático, pero censura el paso que se propone dar el Gobierno americano, por juzgar que establece un precedente desfavorable.

Después de hacer un resumen de las situaciones diplomáticas entre Cuba y los Estados Unidos, desde la guerra hispanoamericana, el artículo termina diciendo:

"Como precedente general la creación de un elevado cargo en el servicio diplomático que ha de desempeñar el personaje que el presidente piensa nombrar para él no nos parece recomendable. Pudiera convertirse en costumbre con gran perjuicio del servicio diplomático. Los hombres de la talla de Enoch H. Crowder siempre serán escasos y otros presidentes no poseerán acaso las buenas intenciones de Mr. Harding en esta ocasión. De la incumbencia del Congreso será el decidir si la Embajada de la Habana terminará cuando cese la utilidad del General Crowder, pero la destitución de un funcionario de esa importancia sería difícil si la República cubana correspondiese, como se espera, a la deisión de los Estados Unidos, haciendo embajador a su ministro en Washington. Existen cuatro naciones en la América del Sur que reciben embajadores de los Estados Unidos: el Brasil, la Argentina, Chile y el Perú. Naturalmente Colombia, Bolivia, Venezuela, el Uruguay y el Paraguay que sólo tienen ministros no se enterarán con entusiasmo de la creación de la Embajada en la Habana. En la misma Cuba el nuevo cargo, al implicar una supervisión más exacta y minuciosa de la buena conducta de la República bajo la Enmienda Platt, no sea acaso muy popular."

El Album del Rey, todo en rotogravure, tendrá una tirada de 100.000 ejemplares

Con este número monumental conmemora el "Diario de la Marina" el natalicio de S. M. Alfonso XIII, haciendo entrega a S. M. de un ejemplar por medio de un enviado especial.

En él colaborarán los primeros cerebros españoles, comentando la situación económica, política y militar de la España de hoy.

¡COMPRE EL ALBUM DEL REY EL 17 DE MAYO!

DIARIO DE LA MARINA

FUNDADO EN 1882

DIRECTOR: Dr. José I. Rivero. PRESIDENTE: Conde del Rivero. ADMINISTRADOR: Joaquín Pima

PRECIOS DE SUSCRIPCION:

HABANA	PROVINCIAS	EXTRANJERO
1 mes $ 1-60	1 mes $ 1-70	3 meses $ 6-00
3 Id. 4-80	3 Id. 5-00	6 Id. 11-00
6 Id. 9-00	6 Id. 9-50	1 Año 21-00
1 Año 18-00	1 Año 19-00	

Habana, Apartado 1010. Teléfonos: Redacción A-6301; Administración y Anuncios: A-6201; Imprenta: A-5334. MIEMBRO DECANO EN CUBA DE "THE ASSOCIATED PRESS". 103

Nuestro honrado municipio....

hace algo que merece aplauso

Parece que al fin hemos dado con el Hércules que necesita la Habana para limpiar, siquiera un poco, ese establo de Augias en que ha quedado convertido nuestro Ayuntamiento.

No es precisamente un heroe mitológico quien se siente animado del deseo de realizar tamaña empresa, sino un modesto ciudadano que sin contar con el amparo de los dioses de nuestra política, antes bien contra la voluntad de ellos, se ha elevado, dando así la mejor prueba de su personal valimiento.

El hombre que nos promete, con algo más que palabras ya, librarnos de la podre que infesta el Municipio, no es otro que el futuro Alcalde señor José María de la Cuesta, el cual empieza a demostrar con hechos que no fueron vanas las esperanzas que nos hizo concebir y que nos movieron a apoyar su candidatura, sin tener para nada en cuenta las influencias puestas en juego para torcer la opinión que nos mereció desde que conocimos las intenciones que le animaban a aspirar al cargo.

No ha tomado todavía posesión el señor Cuesta, y ya empieza a desarrollar su programa de reformas municipales. Entre los últimos—y por más de un motivo escandalosos acuerdos del consistorio,—figuran varios que se deben a la bienhechora influencia del hábil político que así desmiente desde ahora a los que con notoria saña e injusticia, combatieron su candidatura, y al mismo tiempo, a los que contra todo derecho aún se empeñan en disputarle, apelando a procedimientos leguleyescos, su resonante triunfo electoral.

Basta enumerar los loables acuerdos a que nos referimos, para dar idea de la importancia que entrañan y de lo que cabe esperar de los trabajos oficiosamente iniciados por el futuro Alcalde. La Habana necesita imperiosamente, por sobre todas las cosas, disponer de agua abundante y pura para el consumo de la población, y a ese servicio ha hecho el señor Cuesta que se destinen quinientos mil pesos, que se invertirán en la instalación de filtros y en otras mejoras complementarias, por las cuales se viene clamando infructuosamente desde hace años.

A la creación de asilos para ancianos y para niños desvalidos, se aplicarán, desde el próximo presupuesto hasta que las obras queden terminadas, cien mil pesos anuales; a la edificación de dos casas-escuelas y un centro de socorros en Jesús del Monte, se consagrará un crédito de cincuenta mil pesos, cuya sola ascendencia, por lo modesta, dice bien elocuentemente que en nada de esto podrá haber filtraciones; a la construcción de un balneario para pobres, se destinan cuarenta y cinco mil pesos, y al mejoramiento del deficiente y casi inhumano enterramiento de cadáveres de indigentes, quince mil pesos.

La consignación del Hospital Municipal—centro benéfico que tan valiosos servicios presta y que por estar honradamente administrado y sabiamente dirigido honra a la Habana—se aumenta a cien mil pesos, para dotarlo de mejores elementos de los que actualmente tiene y poder asilar a mayor número de pacientes; también se creará un nuevo servicio de ambulancias para las Casas de Socorro, suprimiendo, para dedicarlos a esa humanitaria función, los automóviles de que disfrutan los jefes de los depósitos municipales, lo que equivale a decir que se priva a esos funcionarios de un lujo insultante para llenar una necesidad pública.

A las gestiones del señor Cuesta se debe igualmente el crédito por el cual se destinan cincuenta mil pesos a la erección de un arco de triunfo, consagrado a conmemorar la Independencia de Cuba. No es este un gasto indispensable en realidad; pero sin serlo resulta loable, no ya por la significación que ha de tener el monumento, sino por lo que contribuirá al ornato público, lastimosamente descuidado, de modo muy singular en lo que respecta al arte arquitectónico, no digamos al escultórico, de los cuales, si algo podemos mostrar con orgullo, no es gracias a la acción oficial.

Pero con ser muy digno de aplauso todo esto con que encauza su futura labor el hombre que pronto ocupará la Alcaldía de la Habana, no lo es tanto como las medidas que ha tomado para rebajar equitativamente las espléndidas asignaciones de que gozan no pocos funcionarios, a fin de destinar las economías a mejoras de servicios. Lo que más halaga nuestras esperanzas es ver el noble afán que anticipadamente, sin que nadie pudiera esperarlo y menos exigirlo, pone el señor Cuesta en encauzar por nuevos rumbos la vida municipal, hasta ahora más dañina que infecunda. Con lo que como primicias nos brinda, bien cabe pensar que es capaz de hacer no sólo labor provechosa a la comunidad utilizando las potencias del mal para producir el bien, sino de acabar—sin necesidad de violencias, como cumple a un político que sabe serlo aunque no se tiene por superhombre—con el monipodio escandaloso que ha hecho temer la supresión del Ayuntamiento.

Lo que en la sombra ha hecho modestamente el que fué discutido candidato a la Alcaldía y promete ser un Alcalde modelo, nos parece que merece un aplauso, y para que con nosotros se lo tributen los vecinos de la Habana lo exponemos faltando a la reserva que nos impuso al comunicarnos confidencialmente esos felices resultados de las gestiones preliminares con que acomete su programa de buen gobierno municipal. El periodista moderno no puede ser discreto de un modo absoluto, y menos cuando, como en este caso nos ocurre a nosotros, siente, a la par que la necesidad de hacer justicia al mérito que por creer herir quiere ocultarse, el deseo muy legítimo de proclamar que anticipándose a los hechos defendió una causa de la cual puede mostrarse satisfecho.

AGUA ROCA TRANQUILA

Es una agua deliciosa pura y cristalina.

Esta agua mineral natural, es filtrada por medio de tierra mineral y roca, en el famoso manantial de ROCA TRANQUILA, en Waukesha, Wisconsin, Estados Unidos de America, punto famoso por sus aguas.

Es un liquido cristalino y puro, de sabor muy agradable, que compite con las aguas de Vichys de Francia.

Es suavemente alkalina y es ordenada por los Médicos en casos donde se requiere un diuretico moderado.

De venta en todos los Hoteles, Cafés y establecimientos de Viveres; se puede obtener tambien á bordo de los vapores principales que frecuentan el puerto de la Habana.

AGENTES Y DEPOSITARIOS

H. ASTORQUI Y COMPAÑIA

OBRAPIA 3, 5 y 7

HABANA, CUBA

VAYA A LO SEGURO

NO JUEGUE CON LA SALUD

PARA CATARROS Y BRONQUITIS

SULFOGUAYACOL

JARABE

"SARRA"

Su Farmacéutico está autorizado a devolverle su dinero, si Vd. no está satisfecho.

EVITE LA

GRIPPE

CURANDO SU CATARRO EN UN DIA

TOME A TIEMPO, CUANTO ANTES

EMERIN

SARRA Y FARMACIAS

C 9161 Ind. 2 D.

LOS CABALLEROS DE COLON VISITARAN LA VILLA DE GUANABACOA

No desmaya un solo momento el entusiasmo que existe en Guanabacoa para recibir con dignidad y magnificencia la visita de los "Caballeros de Colón", estando dispuesto toda la población a participar de las fiestas preparadas al efecto.

La hermosa y legendaria villa vestirá el próximo día 14, sus mejores y más preciadas galas, con el fin de que tan ilustres visitantes puedan apreciar desde el primer golpe de vista, que aquella es una población culta y amante del progreso, en todas sus manifestaciones.

Todas las familias, sin distinciones de credos, y posición económica y social, que residen en las calles por donde transitará la gran manifestación cívica, que será organizada al llegar colectivamente los "Caballeros de Colón", y sus familiares a Guanabacoa, adornarán profusamente sus hogares, con banderas cubanas y colgaduras, con el propósito de darle a la población un aspecto de día de fiesta extraordinaria.

La corona de flores naturales que las damas católicas guanabacoenses costearán para ser colocada sobre la lápida que el Capitán Fernández de Lara, instaló en la parte exterior del Cuartel del Ejército, en honor del General Néstor Aranguren, será una valiosa ofrenda floral, digna del valiente cubano que supo dar su vida por la libertad de esta tierra, que cual expresara un día el gran navegante genovés, cuyo apellido sirve de título a la institución católico en cuyo obsequio se celebrarán las festividades que venimos anunciando: "es la más fermosa que ojos humanos vieran"; corona que por su dimensión y valor, la conducirá al lugar de su destino, después de hacer el recorrido en la manifestación, en un carro de auxilio del Cuerpo de Bomberos, galantemente cedido por el Alcalde Municipal, señor Antonio Cobos Boligán.

Las cultas sociedades "Liceo Artístico y Literario" y "Casino Español", se verán así mismo engalanadas, como en los días de sus grandes festividades, para de esa manera recibir a los visitantes que a ellas acudirán, rindiendo con tal hecho, homenaje de cortesía hacia los que desde localidades distantes, han ido a expresarles sus respeto y admiración.

También las Escuelas Pías, ese acreditado plantel de enseñanzas morales e intelectuales, donde se han forjado, entre la fragua ardorosa del amor a Cristo y a la Patria, y el yunque sonoro de la intelectualidad escolapia, tantas legiones de cubanos ilustres, que han dado días de gloria a Cuba, ya brillando en las ciencias y en las artes, ya en el patriotismo, ya en las virtudes religiosas; se hallarán revestidas con sus más ricas colgaduras, pues a la misma concurrirán los "Caballeros de Colón."

Podemos asegurar, sin que esto sea una exageración por nuestra parte, que la visita que el domingo 14, se llevará a cabo a Guanabacoa, será un acto de tal magnitud, que pondrán muy alto el buen nombre de la nunca dsmentida cultura de aquella vieja y siempre católica población, que ha sabido con escrupulosa avaricia, guardar amorosamente sus valiosas tradiciones, en las que el virtuoso indio Bichart tanto papel importante desempeña, habiendo escrito en su rica historia, hermosas leyendas de sabor cubanísimo.

Oscar DE LA CRUZ MUÑOZ

CRONICAS AMERICANAS

(DON TANCREDO PINOCHET)

NEWBERRYSMO.

LA RENUNCIA DEL SENADOR NEWBERRY

(Continuación)

La renuncia reciente del Senador Truman H. Newberry pone fin a una de las más formidables campañas de opinión pública que se hayan librado en este país.

Las últimas elecciones generales en los Estados Unidos significaron una derrota considerable para el partido republicano, que en las elecciones anteriores había tenido un éxito tan conspicuo. A muchas causas hay que atribuir, sin duda, esta derrota del partido republicano; pero en lugar de prominencia figura la actitud observada por el partido al frente de la elección del Senador Newberry por el Estado de Michigan.

En 1918 Henry Ford y Truman H. Hewverry eran candidatos a Senadores por el Estado de Michigan. Newberry fué elegido por una mayoría de 4,335 votos Ford lo acusó de que la elección fué fraudulenta a causa de que había gastado en su campaña electoral más de la cantidad que autoriza la ley para hacer la propaganda de la candidatura. Ford le acusó de que había gastado quinientos mil dólares en su elección. Otros hacían subir esta suma a seiscientos cincuenta mil dólares. El propio Newberry admitió que había gastado más de ciento noventa y cinco mil.

En el juicio por corrupción política que se siguió contra Newberry en Grand Rapids, el Senador y diez y seis de los que lo ayudaron en su campaña fueron condenados a dos años en una penitenciaría y a pagar fuertes multas.

Newberry se retiró entonces temporalmente del Senado y apeló a la Corte Suprema, la cual declaró inconstitucional la ley en que se había apoyado el jurado de Grand Rapids. La Corte no se pronunció en cuanto a la inocencia o la culpabilidad del Senador. Pero apoyado en este dictamen de la Corte Suprema, Newberry volvió al senado.

En todo el país principió a tomar cuerpo una ola de protesta contra los medios de corrupción política de que se había valido Newberry para llegar al Senado. Esta ola invadió los diarios, las revistas, la tribuna popular.

En 1919 el Senador Walsh, por Montana, se hizo eco de la opinión pública y presentó una petición para que se declarara vacante el asiento de Newbarry en el Senado.

Ese Senado es el actual. Tenía una mayoría republicana. La acusación de Walsh contra Newbarry provocó uno de los debates más apasionados y se dejó ampliamente comprobado que éste había recurrido al cohecho para entrar en el Senado. Esta fué pronto la convicción de todo el país. Fué también la convicción del Senado.

Pero se hizo de esto, no una cuestión de justicia y de decencia, sino una cuestión de política. Los republicanos querían conservar su mayoría en el Senado y defendieron a Newberry. Por cuarenta y seis votos contra cuarenta y uno se decidió que Newberry conservara su asiento. Todos los votos a su favor fueron de los republicanos. Treinta y tres demócratas y nueve republicanos votaron contra él. Pero, además, se aprobó unánimemente una censura a los métodos que se habían empleado en su elección.

La conducta del Senado, al dejar en su asiento a Newberry, reconociendo tácita y expresamente que era de lamentar que se hubieran empleado tales métodos en su elección, sublevó al país, incluso a un gran número de electores republicanos, y trajo por consecuencia la reciente derrota del partido.

El sistema de llegar al Congreso por medio del cohecho tomó el nombre de "newberrysmo" Newberry se hizo tristemente famoso en todo el país. Perdió su autoridad. Perdió su prestigio E hizo perder autoridad y prestigio al partido republicano que lo defendió.

Recientemente se presentó en el Senado una nueva petición para volver a investigar la elección de Newberry. Todavía tiene el partido republicano una pequeña mayoría en la alta Cámara. Pero en la víspera de esta nueva investigación Truman H. Newbarry, rindiéndose al peso irresistible de la opinión pública nacional, presentó su renuncia.

Le ha dado el Senador una nueva palabra a la lengua inglesa, "newberrysmo" y ha hecho más difícil para el futuro que un hombre trate de subir a los altos puestos públicos por medio de su dinero.

Dr. HERNANDO SEGUI

Garganta, Nariz y Oídos

Catedrático de la Universidad

Prado 38, de 12 a 3

c 7834 ind 12 oc

EL DR. JUNCO ANDRE

Ha trasladado su gabinete de consultas para San Lázaro 229 entre Gervasio y Belascoain (Antiguo Gabinete Médico-Quirúrgico "Junco-Olivella"). Las consultas serán diarias de 4 a 6 de la tarde Pobres gratis.

1523 17 e.

DIGESTIVO CLIN

El más Poderoso de los Digestivos

Todos aquellos que sufren del estómago; cuantos, por efecto de una digestión difícil, viven expuestos á contraer afecciones dolorosas, tales como *Gastralgias, Dispepsia,* etc., y asimismo los anémicos, los ancianos, todos aquellos que se encuentran debilitados por una larga enfermedad y en quienes las funciones del estómago se hallan retardadas, deberán tomar el DIGESTIVO CLIN.

En efecto, la eficacia del DIGESTIVO CLIN está reconocida por las celebridades médicas del mundo entero. Bajo la influencia del medicamento, las funciones del estómago no tardan en recuperar su regularidad, aumentándose poco á poco el apetito, y restableciéndose, en una palabra, el ánimo y las fuerzas.

El DIGESTIVO CLIN se toma á la dosis de una copita de las de licor después de cada comida.

Comar & Cie, 20, Rue des Fossés-Saint-Jacques, PARIS.

Exíjase en las Farmacias el Verdadero DIGESTIVO CLIN

M-I, 21

MARCAS Y PATENTES.-International Patent & Trade Mark Bureau

DIRECTORES: Pablo J. Oliva, Ingeniero; Ricardo E. Viurrún y Adolfo Ovies, Abogados.—Tramitación de marcas y patentes en Cuba y el Extranjero.—Consultas, litigios y peritajes sobre Propiedad Industrial.

EDIFICIO LARREA, Empedrado y Aguiar.— Teléfonos A-3921 y M-9288.

Alt 30 e

CHEQUES INTERVENIDOS

Compramos y vendemos de todos los Bancos, en cualquier cantidad y en todos los casos a los precios más ventajosos del mercado. No cierre sus operaciones sin consultarnos.

REMITIMOS BILLETES

A cualquier lugar de la Isla, al recibo de su importe, en giro postal o cheque intervenido. Recuerde que esta casa ha batido todos los records, vendiendo premios mayores.

Cacheiro y Hno. Vidriera del Café "EUROPA"

OBISPO Y AGUIAR. TELF. A-0000. HABANA.

C802 5 d 9

VICHY ETAT

VICHY

Manantiales del ESTADO FRANCÉS

VICHY HOPITAL

Afecciones del Estómago y del Intestino

VICHY CÉLESTINS

Agua de régimen de los Artríticos Diabéticos - Hepáticos - Gotosos

VICHY GRANDE GRILLE

Enfermedades del Hígado y del Aparato Biliario

1/4 En todos los Cafés VICHY CÉLESTINS VICHY HOPITAL

Aperitivo higiénico - Digestivo ideal.

PUEDE USTED OBTENER LA ELEGANCIA Y DISTINCION DE ESTA FIGURA A PRECIO MUY ECONOMICO

TRAJES HECHOS

de casimir inglés, confección esmerada y en cualquier color

Por $20.00

Vea nuestro extenso surtido de

Abrigos desde $18.00

MEJICANAS

Todos los exploradores estamos cansados. Los caballos y los perros chorrean espuma. Son las cinco p. m. Qué de subir y bajar por estos lugares tan sinuosos. Aquí se llama valle a una serie de montículos regados por una inmensa planicie donde hay ríos, riachuelos, cascadas chicas; cada cueva que da frío, y cada alimaña que da calor.

Un coralillo ha picado a un explorador, guía indio, muy cariñoso. Sin hacer caso a sus objeciones, me apresuro a ponerle una inyección de Calmett. Los coralillos son unas serpientes chicas, cuya picadura es mortal.

¿Qué es esa agüita sucia? me preguntan los indios. ¡Ah! ya lo veis. El gran remedio. Si usted no se lo pone le hubiéramos curado nosotros. Varias veces nos han picado esas "Tlanicias; sí que son malitas y pican feo pero tenemos la contra para el piquete. ¿Qué haceis para salvaros? Pues mascamos Tlactliclex, miralo, y sacaron varios indios de entre el pecho y la camisa una hierba muy rara. Cuando está bien mascado lo metemos por la herida, y no nos morimos; solo nos da un sueño muy grande y luego nos duelen los huesos. El profesor Montaño sostiene lo que dice esta gente. Montamos los caballos. Estamos metidos en un viborero y hay que cuidarse de estos malditos animales. Los indios se ríen de nuestras precauciones. Ellos siguen a pie y van descalzos. Otro indio acaba de ser mordido por otro coralillo. Masquen masquen ahora el Tlactliclex... El mismo herido lo mascó y se lo aplicó a la herida.

Cayó en un horrible letargo, casi sin pulso, pálido como la muerte. Una baba horrible arropaba su boca. La pupila dilatadísima. El corazón insuficiente. Pero por la noche ya estaba bueno.

He visto y comprobado aquí, que el suero de Calmett es más activo y mejor que el Tlactlicker. El herido inyectado no sintió los síntimos de intoxicación jor la mordedura del coralillo, casi nada.

Son las 9 p. m. Tenemos el "Zacatlaxcal," parece una "Aristoloquiacea", (del género "Aristolochia)—que significa muy buen parto—por alusión a que la planta es muy buena para dar a luz con felicidad. Se diferencia el "Zacatlaxcal" de una "Aristoloqueacea", en que el ovario no es infero-carpelar; los loculos no son multi-lobulados. El estigma y la cápsula son iguales al 'Guayaco' y la "Serpentaria". El "Zacatlaxcal" es un "héroe" en los partos de las indias. Aquí no se conocen las distócias. La raza y el cocimiento Zacatlaxcal hacen fisiológicos casi todos los partos.

La Zaxtihuhila no la encontramos hoy, pero si hallamos una gran cantidad de Zacahoplastla. Todos los meses toman las indias unos cuantos tallos de Zacahoplaxtla mezclado con miel de abeja.

Es divina la noche que estamos pasando circundados por grandes hogueras para mitigar el frío; todos estamos sentados en el suelo, comiendo como chacales los exquisitos guisados y corriendo las botas de vino, igual que corzos locos, de mano en mano. ¡Qué risotadas... Que alemía! Y ahora viene lo mejor de lo mejor: El baile Totonaco. Se forman grupos de seis danzantes cada uno. Ellos colocan los brazos cruzándolos sobre el pecho; ellas atrás. Avanzan y retroceden como si fueran muras y luego empiezan a dar saltos rarísimos mezclados de rápidas contracciones. Las caras son indescriptibles por las raras y los gritos ensordecedores. Los músicos traen unos tamborcitos chicos muy ruidosos y soplan unos cuernos de chivo de diversos tonos, que son capaces de dejar sordo a uno a media legua de distancia.

Ya estamos sudando todos. Es tan villano el contagio que si no cesa el baile, salimos todos danzando como micos, sin darnos cuenta de ello.

Dr. Adrián R. Echeverría,

Méjico, Enero 1922.

EL PERRO DE DON SENEN Y JACOBITO

Mañana quedará despejada la incógnita.

Mañana conocerán los lectores el resultado de nuestro Concurso, que tanto entusiasmo ha despertado.

Centenares de sobres conteniendo nombres para el perro de don Senén y Jacobito, llegaban diariamente en los días que estaba a punto de terminar el plazo de admisión.

No solamente de toda la Isla hemos recibido nombres. Desde los Estados Unidos, Puerto Rico y España han venido concursantes.

Estamos satisfechos.

Y ahora, atención, queridos lectores. Mañana sabréis si os ha correspondido alguno de los premios.

100 pesos. 50 pesos. 25 pesos y otros regalos.

OBSERVE...

usted que no hay establecimiento de víveres o café de alguna importancia donde los productos de "LA GLORIA" no estén a la vista del consumidor.

Si usted pudiera visitar todos los hogares de Cuba verá que en pocos faltan nuestros dulces, chocolates y galletas.

LA GLORIA
GRAN FABRICA DE CHOCOLATES, GALLETICAS DULCES Y CONFITURAS
SOLO, ARMADA Y CO. S. en C.

ESTACION TERMINAL

MOVIMIENTO DE VIAJEROS Y OTRAS NOTICIAS

LUIS N. MENOCAL

Regresó del central "Jatibonico" el doctor Luis N. Menocal.

VIAJEROS QUE LLEGARON

Llegaron de Zulueta, el representante a la Cámara señor "Pepín" Sierra de Caibarien; Higinio Pita, de Santa Clara; el representante a la Cámara señor Carlos Machado, el señor Vicente Suárez de Sancti Spíritus; los familiares del doctor Sebastian Cuervo.

EL CENTRAL SAN JOSE

Otro central comenzó la molienda en División "Cuban Central": el San José, situado en el término municipal de Zulueta.

VIAJEROS QUE SALIERON

Por distintos trenes salieron: para "Cunagua" Peter Morales, Ciego de Avila; el inspector del Impuesto, señor Esteban; Tomás Martínez y J. R. Martínez, Central Pina; doctor Pérez Boudet y sus familiares, para Santa Clara; el Juez Correccional doctor León Armisén, Cienfuegos, Manuel Escudero y B. Calvo.

EL ADMINISTRADOR DEL CENTRAL OCCIDENTE

Ayer mañana llegó del central Occidente, el señor Gonzalo Calvo, Administrador de ese central al que regresó por la tarde.

TREN A GUANE

Por este tren fueron a Viñales: Angel Cruz, Central "La Francia", el general Cristóbal Zayas Bazán y el doctor Alberto Junco, Dágame; Marcelino Ramón; San Cristóbal señorita María Teresa Lavastida, Benito Flores Mendoza, Cristóbal García; Puerta de Golpe, José Salomé; Los Palacios, Edmundo Fernández; Guane, las señoritas Cándida y Margot; Melena, señora Lina Orta y sus familiares; Enrique Pujals, Presidente y Administrador de la Planta Eléctrica de aquella población; Pinar del Río: Alfonso Hernández y su mamá; José Valcárcel.

EL HABANA Y EL SANTA CLARA

Ayer tarde salieron para Santa Clara el club de base ball de ese nombre y el Club Habana. Con ellos embarcó el cronista de sports, señor Rafael Conte.

TREN A SANTIAGO DE CUBA

Por este tren salieron para Santiago de Cuba: la señora de Salazar, José Balcerro, Isidro Trillas y señora, José Alguésvives; para Victoria de lase Tunas, José Collado; Santa Clara, doctor Juan Díaz, señora de Salomé, José Soler, Antilla: Anselmo Mena; Aguacate, doctor González O'Brien; Guantánamo: Antonio Labrador, doctor Guillermo Alamilla; Placetas, Jesús Casanovas, Angel Fernández; Matanzas, doctor Braulio González, Luis Quirós, la señora Margot Penichet de Vega, el Director del "Jején" señor Enrique Ariza, Salomón Obrgeón y sus familiares, Georgina Julian Carreras y su hija María Isabel; Colón, el representante a la Cámara señor Antonio de Armas y Juan Martínez Rama, Presidente de la Colonia Española; Santo Domingo, Antonio Liyi; Madruga José Miguel Fernández; Cárdenas, Ramón Egea, Enrique García San Miguel, Rosendo Reyes; Jatibonico: José López y familiares; Manguito: Pablo Gómez; Jaruco, Pepe Ruiz.

RECEPCION DE OBRAS

Ayer salió para Santa Clara el ingeniero de Obras Públicas, señor Francisco Mesa, con el objeto de recibir varias obras en dicha provincia.

A TOMAR POSESION

Ayer fué a Jaruco, el doctor Alberto Ponce, para tomar posesión de su cargo de Presidente de la Junta Municipal Electoral de aquel término.

AL CENTRAL NARANJAL

Salieron ayer para el central "Naranjal, el Administrador señor José Benito Labrador y su secretario el señor Ricardo Villaverde.

Se propone el señor Labrador dar comienzo a la zafra, de dicho central, el día primero del entrante mes de febrero.

A despedirle concurrieron a la Estación varios amigos y familiares.

RAUL CAY

El consejero de la Legación china señor Raul Cay, fué ayer a Matanzas, para tomar parte en los funerales de un familiar.

EL GOBERNADOR ELECTO DE MATANZAS

Ayer tarde embarcó para Matanzas, el señor Juan Gronlier, Gobernador electo de aquella provincia.

EL CORONEL DOUGHERTY

Ayer tarde, acompañado de su esposa, de la señorita Muriel y del Brigadier Eduardo Lores, salió para Santiago de Cuba, el coronel A. J. Dougherty.

UN CADAVER A CIENFUEGOS

Anoche fué trasladado en la casilla número 171, a Cienfuegos, el cadáver de la señorita Amelia Díaz de Villegas y Portela.

Sus familiares y varios amigos acompañaron el cadáver que fué conducido a la Estación Terminal, por la agencia de pompas fúnebres de Alfredo Fernández.

EL JEFE DE TRAFICO

Ayer tarde llegó de regreso de su viaje por la línea del Sur, el señor J. G. Humbert, Jefe de Tráfico de los Ferrocarriles Unidos, a quien acompañaba el ingeniero jefe de Obras y Vías, Mr. Sketch. Utilizaron en su viaje de regreso el coche-salón 203.

EL GENERAL FRANCISCO PERAZA

Ayer tarde regresó a Guara, el general Francisco Peraza, presidente del Consejo de Veteranos de la Independencia.

VIAJEROS QUE SALIERON

Por distintos trenes fueron ayer tarde: a Batabanó; J. M. Fernández, Alcalde municipal de aquel término acompañado de uno de sus hijos; Jaruco: Felipe Juarez, jefe de la Estación de Ferrocarril en dicho lugar; Aguacate, doctor Mariano Averhoff; Campo Florido, la señorita María Teresa Mesa, Benito Hernández; Matanzas, Ricardo Silveira, Esteban Ortiz, Rosendo Socarrás y señora; Cárdenas, Justo Molina, Ignacio Bravo, el consejero Enrique Fontova, Alfredo Font.

JUAN DE MONTAGU

Ayer llegó de Pinar del Río, el doctor Juan de Montagú.

LUIS DE VALLE

Ayer regresó a Cárdenas, el señor Luis del Valle, alcalde electo de aquel municipio.

TREN DE SANTIAGO DE CUBA

Por este tren llegaron: de Limonar: Evasio Martínez; San Miguel de Casanova, Miguel Velahunde, Central España, J. M. Vizcaino, Majana; Juan Freyre de Andrade; Santiago de Cuba, doctor Carlos Dellunde, Carlos Torre, Director de "La Alianza"; Matanzas, Teodoro Mirada, Angel Labrador, señora viuda de del Peso y sus familiares; Cárdenas, María Teresa Victorero; Jovellanos, Lorenzo Arocha, Holguín, doctor José García Feria, Isidoro Romano.

ADOLFO MENDEZ GUEDES

Ayer llegó del Central "Violeta" el señor Adolfo Méndez Guedes Presidente de los Colonos de Matanzas y Vicepresidente de la Asociación de Colonos y Hacendados, que siguió a Unión de Reyes.

TREN DE CAIBARIEN

Por este tren llegaron: de Balnoa, Enrique Díaz; Campo Florido; Armelia Castellano, Amalia Fernández Amor; señora Sara Díaz; Jaruco, Clara García Ramos; Felicia Casañas, Lucrecia Pérez, Ofelia Borrón, San Miguel, señora María Josefa Suárez, Caibarien, José F. Naranjo y sus familiares; Cienfuegos, Francisco Aguirre y sus familiares, Enrique Regalado; Matanzas, doctor F. M. Ros.

EL CORONEL AMIEL

Ayer llegó de Matanzas, el jefe de aquel Distrito Militar, coronel Emiliano Amiel.

NINGÚN disolvente del ÁCIDO-ÚRICO es tan poderoso como LA PIPERACINA MIDY

GRANULADA EFERVESCENTE

puesto que SOLO ella disuelve su 92% de los compuestos úricos

ARTRITISMO, REUMATISMO, GOTA, ARTERIO-ESCLEROSIS, ARENILLAS, CÁLCULOS, CIÁTICA.

2 a 4 cucharadas de las de café por día.

Exigir el nombre MIDY para evitar las Substituciones

ENVIO GRATIS DE LOS FOLLETOS EXPLICATIVOS DIRIGIRSE LABORATORIOS MIDY Apto 137, HABANA Y PARIS

TRATAMIENTO MEDICO del Cáncer, Lupus, Herpes, Eczemas y toda clase de Ulceras y Tumores

MONSERRATE No. 41 CONSULTAS DE 1 A 4

Especial para los pobres de 3 y media a 4

Por su aroma y calidad LOS TABACOS FUNDADORES Son las MEJORES

SOBRE REFORMA ARANCELARIA

En la sesión celebrada en la tarde de ayer en la Cámara de Representantes por la Comisión Especial que estudia el Proyecto de Aranceles para su adaptación, continuó informando el Sr. Gil de León, haciéndolo sobre la Partida 30 y otras del mismo Proyecto. Siendo muy extensa dicha información y dada la avanzada de la hora se acordó que continuase sus manifestaciones el próximo día 16 de la entrante semana.

Actuó de presidente en esta reunión el doctor Pedro Herrera Sotolongo y de Secretarios el Coronel Manuel Planas y el Dr. Oscar Soto.

POR LOS JUZGADOS DE INSTRUCCION

CONTRA UNA COMPAÑIA

El señor Manuel Martínez, vecino de la calle G. número 248, Vedado, ha denunciado por estafa ante el Juzgado de Instrucción de la Sección Primera a los directores de la Compañía Industrial y Mercantil y de Construcciones, cuyas oficinas radican en la casa O'Reilly número 8. Dice el denunciante que adquirió en esa Compañía la póliza número 7,166, cuyo número correspondía al segundo premio del sorteo de la Lotería Nacional celebrado en la primera decena del pasadom es de diciembre, y, por consiguiente, de acuerdo con una de las cláusulas del contrato firmado, le correspondía una casa valorada en dos mil quinientos pesos. Se presentó Martínez en las oficinas de la citada Compañía a reclamar esa propiedad, y le dijeron que la serie a que pertenecía su póliza no estaba completa, por lo cua debía continuar pagando su cuota sin tener derecho a beneficio alguno.

Agrega Martínez en su denuncia que se mismo procedimento emplea la Compañía Industrial, Mercantil y de Construcciones, S. A., con todos sus suscriptores, diciendo siempre a los que reclaman que las series no están completas.

ROBO

Antonio Soto y Novoa, vecino de Cuba 26, ha denunciado a la policía que de la habitación que ocupa en compañía de Lorenzo Burgos y Blandino en esa casa, le han sustraído ayer a ambos ropas y dinero, considerándose perjudicados en 149 pesos.

SE APROPIO DEL DINERO

Los expertos Leonardo Beceiro y Enrique Jorge detuvieron ayer en la panadería sita en Vives 136, a Balbino Casares y Rivera, dependiente, por acusarlo Maximino Méndez y Menéndez, gerente de la razón social Menéndez y Compañía, propietaria de las panaderías San José y Santo Domingo, de Pi y Margall 31 y 22, de haberse apropiado de 246 pesos, importe de distintas cuentas que le entregaron para su cobro.

El acusado negó la acusación, afirmando que había cobrado esas cuentas, pero entregó su importe al encargado de la casa Juan Deni. El Juzgado de Instrucción de la Sección Primera conoció de este caso, disponiendo el ingreso del acusado en el vivac.

CAIDA FATAL

Leopoldo La Viña, vecino de 27 de Noviembre, en Regla, condujo ayer gravemente lesionado al Hospital Municipal, a un individuo de la raza de color, que dado su estado no pudo prestar declaración.

El doctor Sampedro asistió al citado sujeto, por presentar la fractura dl femur drecho y de los huesos de la pierna izquierda; herida contusa en la frente; epistasis y shock traumático.

La Viña manifestó a la policía que el esionado se nombra Leandro Ramos y es vecino de Guanabacoa, y que se lesionó ayer traajando en el vapor Orizaba al caerse desde el primer entrepuente a la bodega.

FIADOR VEJADO

A la policía participó Aurelio Suárez y Simón, vecino de Reina 48, que el primero de octubre próximo pasado salió de fiador a un empleado suyo nombrado Isaac Alonso, en el alquiler de la casa Concordia 128; que este individuo se ha mudado de esta casa llevándose las llaves de la misma, habiéndolo vejado por teléfono cuando lo llamó para pedirle las devolviera. El denunciante se cree perjudicado en sesenta y cinco pesos, importe del alquiler que le reclama el dueño de la finca.

ROPAS Y OTROS OBJETOS

A la Jefatura de la Policía Judicial denunciarón Victorio de Lama y Fernando Mena, vecinos de O'Reilly 72, que en la madrugada anterior le robaron ropas y distintos objetos, considerándose perjudicados en 180 pesos.

VAGA SOSPECHA

Elizardo Vilas y Hernández, natural de España, de 25 años, con domicilio en Neptuno 251, tintorería "El Correo de Londres", se queja a la policía de que le han hurtado cinco pantalones que aprecia en 80 pesos. Sospecha el denunciante sean autores de esta sustracción varios menores d la raza de color que anduvieron ayer por el establecimiento.

OTRA DENUNCIA DE HEYMANN

Enrique F. Heymann y Temes, vecino de Hospital 50, denunció a la Policía Secreta que compró una máquina de sumar por valor de doscientos ochenta pesos en la casa Moore y Reid, de Pi y Margall 39, la que tenía en la oficina de Palisades Park, de donde ha sido sustraída, creyendo sea el autor William Johnson, americano que está trasladando de ese parque los distintos aparatos mecánicos que existen en el mismo.

CAMARA FOTOGRAFICA ROBADA

En Galiano 96, establecimiento de efectos eléctricos, sustrajeron ayer una cámara fotográfica, que el dueño de la casa, Rogelio Fernández y Rodríguez, aprecia en setenta y cinco pesos.

Hermoso rasgo y hermosa fiesta

Cayo Hueso, enero 4 de 1923.

El día primero del mes en curso, ha sido testigo la colonia cubana que radica en Cayo Hueso, de uno de los actos más hermosos que puede realizar la caridad humana, aunque todos los actos que ejecuta la caridad, son hermosos.

En el Cayo viven muchas familias de obreros cubanos cuyas condiciones económicas los priva de contentar a sus pequeñuelos con esas alegrías infantiles, propias de las tradicionales Pascuas, regalándoles sus consabidos juguetes, como lo pueden hacer aquellos padres que cuentan con recursos para llenar esa necesidad moral para con sus hijos.

La crisis económica porque ha atravesado esta ciudad durante los últimos tiempos, amenaza a los niños pobres del Cayo, de quedarse este año sin aguinaldo; lo que significaba una gran dosis de desconsuelo para esas tiernas criaturitas que en su inocencia no se dan cuenta de las contrariedades de la vida.

Pero Dios no abandonó a los niños del Cayo: El, con su divina bondad iluminó los espíritus de las personas piadosas a cuyas iniciativas débese la realización de una obra tan hermosa como trascedental, puesto que será de eterno recuerdo y motivo de eterna gratitud en los corazones de los niños pobres, y más aun, de los padres de esos niños.

Pero antes de entrar en detalles de la citada obra, vamos a exponer algo sobre sus promotores, su origen y su objetivo.

Desde que la Orden Compañía de Jesús envió a este Distrito, al Rvdo. P. A. L. Maureau, a prestar sus servicios en la iglesia católica "Santa María Estrella del Mar", este bondadoso Padre ha venido dedicándole muchísima atención al elemento cubano; habiendo adquirido un gran conocimiento de nuestras necesidades, usos y costumbres. A él se debe que en la actualidad se celebren servicios religiosos en la iglesia católica, en nuestro idioma, siendo muy de admirarse la circunstancia de que para la realización de ese propósito, se recluyera el citado Padre, en el Colegio de Belén, tres meses, en cuyo corto período de tiempo adquirió el conocimiento del idioma castellano con toda la corrección necesaria para el ejercicio de su cargo.

El Convento "María Inmaculada" que administran las Hermanas de la Caridad, conocidas en Cuba, por "monjitas", es una Institución adscripta a la iglesia citada; esas monjitas secundan al Padre Maureau en sus trabajos caritativos, especialmente la bondadosa Hermana Carolina, siendo uno de los principales cuidados echados sobre sus hombros el de procurarles tratamientos médicos y medicinas a los enfermos indigentes cubanos; las atenciones médicas están a cargo del Padre Maureau, y las medicinas a cargo de la Hermana Carolina.

Por iniciativa de los referidos Padre y Hermana, surgió la organización de una Asociación, del seno de los fieles de la Iglesia, para la mayor facilidad en la ejecución de las labores de ambos cristianos. Y, teniéndose en cuenta que la patrona de los cubanos es la Virgen de la Caridad, se le dió a dicha Asociación el nombre de "Nuestra Señora de la Caridad del Cobre", siendo una de sus asociadas más activas, la genial y culta señorita Piedad Figueredo, nieta del patriota cubano, "Perucho" Figueredo, circunstancia suficientemente valiosa en sí, para que se pueda juzgar el entusiasmo y la laboriosidad de Piedad, dentro de su Institutción.

Estas manifestaciones obedecen a la necesidad de presentarles a nuestros lectores las tres figuras importantes a quienes se les debe la obra a que nos referimos anteriormente y que motiva este trabajo informativo.

El Padre Maureau, por la iglesia "Santa María Estrella del Mar"; la Hermana Carolina, por las "monjitas" del Convento "María Inmaculada" y la señorita Piedad Figueredo, por la Asociación "Nuestra Señora de la Caridad del Cobre", han sido las tres columnas que han servido de base para que los niños pobres de Cayo Hueso recibieran su aguinaldo el día de Año Nuevo. Como que la Asociación carecía de recursos monetarios para sufragar la obra, la señorita Figueredo se encargó de la ardua y penosa tarea de recabar esos recursos, y, visitando hogar por hogar en incansable peregrinación, al fin obtuvo el premio de su tenacidad, logrando retornar al seno de su Asociación con la placentera sonrisa que produce la satisfacción del espíritu ante el deber cumplido, pues retornaba cansada de cuerpo por el rudo bregar, pero con el corazón rebosante de alegría, porque "Nuestra Señora de la Caridad del Cobre" iba a realizar uno de los más bellos preceptos de su constitución! Con la señorita Figueredo cooperó, con no menos actividad, la señorita Josefina López.

Y, el día de Año Nuevo, en los espaciosos salones de los "Caballeros de Colón", tuvo efecto la más bella "Fiesta del Arbol" que se ha celebrado en Cayo Hueso. El local estaba tan concurrido, que mucho antes de comenzar el acto ya la mitad de los asistentes tuvieron que estar de pie. Lo más saliente del decorado eran las banderas nacionales de los Estados Unidos y Cuba que al fondo del salón se destacaban, simbolizando la fraternidad y unión que existe entre las dos Repúblicas amigas. La bandera americana allí exhibida era la que llevó a Cuba Narciso López, y la cubana, la oficial de los Emigrados Revolucionarios.

Teniendo en cuenta la Asociación del carácter de la fiesta, que era dedicada exclusivamente para los niños cubanos pobres, por ser los de esta nacionalidad los que con más rigor sufren las consecuencias de las malas situaciones de esta ciudad, eligió para presidir la misma, al señor Cónsul de Cuba en esta residencia, quien, por asuntos de su cargo, tuvo que delegar en su Canciller señor Jesús Alvarez Betancourt, que acompañado de su distinguida esposa e hijas, asistió.

El Rvdo. P. Maureau, con frases elocuentísimas y llenas de verdadera enseñanza, abrió la fiesta, dando las más cordial bienvenida a los concurrentes. Después presentó a "Santa Claus" que estuvo muy bien interpretado por el joven José Valdés, teniendo por asistente al niño Gracielo Ramos.

Comenzó el programa con el Himno Nacional Cubano de Perucho Figueredo; ejecutado magistralmente al piano por la profesora señora Asunción M. de Alvarez.

"Toquen las campanas de Pascuas", acompañado por orquesta, por seis pupilas del Convento.

"El milagro de San Wenceslao" interpretada en la escena por las niñas Carmela Hernández, Lidia Díaz, Amelia Lucignani, Rosa Catalá y Juanita Ponce.

"La Abuelita" monólogo por la niña María Alvarez.

"El Carretero y el Eco" por la misma.

Recitaciones por las pupilas del Cuarto Grado.

"El Aguinaldo de Jane" diálogo en tres escenas por las niñas Conchita Cobo, Etta Gato, Cornelia Warren, Carmen Fernández, Miriam Waykins, Eva Lu, Elizabeth Grillion, Nellie Russell, Genevieve Roberts, Doris Cate y María Alvarez.

Himno Nacional americano cantado por todas las colegialas del Convento.

Terminó la fiesta con el reparto de juguetes, dulces y ropas a centenares de niños y niñas allí presentes, en cuyas caritas angelicales se leía todo el regocijo de sus inocentes corazones. La tarea del reparto la efectuaron la señorita Figueredo, señora M. Manegol, señora A. de Alvarez Betancourt y señor W. Fagan. Siendo las 6 p. m. próximamente se dió por terminada la fiesta.

El Corresponsal.
ESPECIAL.

Dr. Gálvez Guillem

IMPOTENCIA, PERDIDAS SEMINALES, ESTERILIDAD, VENEREO, SIFILIS, Y HERNIAS O QUEMADURAS CONSULTAS DE 1 A 4.

MONSERRATE, 41.

ESPECIAL PARA LOS POBRES, DE 3 Y MEDIA A 4.

Dr. Gonzalo Pedroso

CIRUJANO DEL HOSPITAL MUNICIPAL. Freyre de Andrade.
ESPECIALISTA EN VIAS URINARIAS y enfermedades venéreas. Cistoscopia y cateterismo de los uréteres. INYECCIONES DE NEOSALVANSAN. CONSULTAS DE 10 A 12 Y DE 3 A 5 p. m., en la calle de Cuba, 69.

El DIARIO DE LA MARINA lo encuentra usted en cualquier población de la República.

UNDERWOOD LA MAQUINA DE ESCRIBIR PERFECTA

J. PASCUAL-BALDWIN

Obispo No. 101. Habana

C 6335 Ind 12 ag.

QUININA EN FORMA SUPERIOR. El efecto tónico y laxante del LAXATIVO BROMO QUININA le hace superior a la Quinina ordinaria, y no afecta la cabeza. La firma de E. W. GROVE se halla en cada cajita.

PERDIDA

Desde la calle L y Línea, en el Vedado, a la calle de San Rafael y Aguila, se ha extraviado un manojo de llaves. Se agradecerá a la persona que las hubiese encontrado, lo comunique a la casa de Cuervo y Sobrinos, Joyería. Teléfono A-2666, para mandarlas a buscar. Se gratificará.

Ind. 13 e

Dr. Armando de Córdova

Catedrático Jefe de Clínica de Enfermedades Nerviosas y mentales de la Universidad Nacional.

De regreso de su viaje a Europa vuelve a hacerse cargo de su Sanatorio en Marianao y de su Consultorio en Habana 31 B de 1 a 3. Telf. I-7006.

C8763 alt. Ind. 18 Nov.

DEL AMBIENTE ACTUAL

(POR JORGE ROA)

Un Concejal del Ayuntamiento de la Habana, el señor Ruy de Lugo Viña, a quien, por antonomasia y por sus obras, debiéramos llamar todos EL CONCEJAL, ha solicitado y obtenido de la corporación que tanto honra y dignifica, que a la Plaza de Armas, situada frente a la antigua Capitanía General de la Colonia, se le cambie el nombre, sustituyéndolo por el de un cubano, que siéndolo, lo ofrendó todo, sin embargo, incluso la vida, por la libertad de Cuba, por la emancipación de los negros esclavos y porque al fin, el tiempo pasando, Cuba fuera como lo es hoy, el antemural del mundo colombino, antorcha y faro y madre amorosa de españoles y cubanos. Nos referimos, desde luego, al hombre inmortal rebelde de LA DEMAJAGUA: Carlos Manuel de Céspedes, padre del hoy Secretario de Estado.

No somos, ni hemos de serlo en esta merecida ocasión, sin dejar consignada nuestra protesta, partidarios de la sustitución de nuestras antiguas nomenclaturas coloniales; pero ante la ruindad patriótica del Estado y la tibia afición del mismo pueblo para tallar en mármol sus excelsas glorias, una iniciativa así y para honrar a Céspedes, no titubeamos en prohijarla y aceptarla, porque ella envuelve una reivindicación moral de nuestro nombre como pueblo, asaz mezclado de suyo en abyectas y torcidas renunciaciones y de cuyo seno no ha brotado aún el inspirado cantor de sus épicas hazañas.

Honrar la historia propia y sus hazañosos hechos y revivir en la memoria el recuerdo de los que sucumbieron creando la nación, es hoy, y lo será siempre, necesario y útil; por que el espíritu, como el cuerpo, ha de sumergirse de vez en vez en el perfumado seno de un divino Jordán y de donde retorne a la vida purificado y nuevo. No de otro modo las sociedades subsisten y perduran. Todo sacrificio es inimitable; pero la historia prueba que no es menor el prurito de remedarlos que se apodera de las multitudes y al cual deben los pueblos la definitiva consagración de su grandeza.

A Céspedes pueden y han de honrarlo en Cuba, todos los hombres de bien y que de alguna manera sientan palpitar en sus generosos corazones el amor a un ideal, aquel al cual hemos consagrado algún desvelo. Céspedes no fué sólo el valeroso y arrojado paladín que un día tras otro desafiara la furia de las balas y al fin cayera sepultándose en el mausoleo del valor y de la gloria; Céspedes, fué, ante todo, un hombre-tipo hispanocubano, de la excelsa generación que floreció en la década de 1868 a 1878. Si alguna palabra pudiera esculpirse sobre el mármol de la huesa que guarda sus humanos restos, compendiando su vida, sería aquella con que el pueblo esclavo inmortalizó la de Serev en la "Leyenda de la Sierra": MAGNANIMIDAD,—supremo sacrificio.

Está bien, pues, que sea la antigua Plaza de Armas y no otra la que se glorifique con su nombre. Céspedes fué—como el parque tradicional—el primero como Jefe del Ejército Libertador; el primero en ofrendar al culto de su ideal sus riquezas heredadas; el primero como Presidente de la República en armas y entonces, como después Máximo Gómez y antes Agramonte, el primero, que despojado por injusto laudo de sus insignias de mando, acató el fracundo fallo y se retiró, cumpliéndolo, satisfecho y altivo, al seno de la agreste Sierra que al cabo hubo de servirle de granítica fosa y pedestal y de epitafio a su rebeldía inmortal.

DE COMUNICACIONES

CENTRALES QUE MUELEN

El Central "Merceditas" ha comenzado su molienda, esperando realizar una buena zafra.

También ha comenzado su molienda el Central "Parque Alto" en el término municipal de Rodas.

A las 10 a. m. de ayer comenzó su molienda el Central "Vertientes" en la provincia de Camagüey.

Y en el término municipal de Vueltas, Santa Clara, comenzó a moler el Central "Rosalía".

ASPIRANTES A TELEGRAFISTAS

Se participa nuevamente a los aspirantes a Radiotelegrafistas y Telegrafistas que quieran ingresar como alumnos en el curso que había de inaugurar la Academia de Comunicaciones, Oficios y Teniente Rey, que el plazo para presentar sus solicitudes vence el día 15 del corriente mes de enero y las clases comenzarán el día primero de febrero, teniendo aún tiempo suficiente para tramitar las solicitudes.

En la Academia se facilitarán todos los informes del caso sobre requisitos para ingresar en la misma.

Asma ó Ahogo
SE CURA CON
Remedio Indiano

Producto que se ha hecho para curar y no para aliviar. Remedio Indiano, en cuya composición no entran calmantes, tales como morfina, opio, cloral, codeína, belladona, etc., pero en el que sí entran vegetales específicos para la curación del asma o ahogo, hace veinte años viene dando "resultados efectivos" sin grandes anuncios, porque sus mejores propagadistas son los millares de personas curadas.
Remedio Indiano se vende en todas las boticas.
Alt 1 d

LA CASA
Mariano Larín

Sigue siendo atendida, ahora lo mismo que cuando las "Vacas Gordas."
Precios y calidades para todos los gustos y bolsillos en muebles, joyas y pianos, seguimos con lo mejor.
Liquidamos un muestrario de prismáticos Zeiss y Goerz.
Sillas plegadizas para alquiler, las más elegantes, transporte rápido de las mismas a cualquier punto de la ciudad.
Una visita le convencerá y hará de usted un nuevo cliente.
ANGELES, 10. TELEFONO: A-1810
C 196 alt 4 d 5

Vaseline CHESEBROUGH
Marca de Fábrica

"Vaseline Chesebrough" debe usarse desde la más tierna infancia. Alivia pronto las quemaduras llagas y todas las irritaciones menores del cutis.
Rehúsense los substitutos Búsquese el nombre de
CHESEBROUGH MFG. CO. (CONSOLIDATED)
Nueva York Londres Montreal Moscow
De venta en todas las Boticas y Farmacias

Ungüento Cadum para las Erupciones

Es sorprendente el ver con qué prontitud el Ungüento Cadum quita y cicatriza las erupciones de la piel. No importa cuáles sean los remedios que haya usado sin obtener beneficio, no tiene porqué desanimarse, pues el Ungüento Cadum es distinto a todos los demás remedios. Hace cesar la picazón instantáneamente y empieza a cicatrizar con la primera aplicación. Las enfermedades más obstinadas de la piel, como los granos, úlceras, erupciones, lastimaduras, eczema, urticaria, cortaduras, quemaduras, almorranas de picazón, etc., se alivian prontamente con el Ungüento Cadum.

para obtener
Un Cabello Hermoso

Consérvese el pelo limpio y la piel del cráneo en buen estado. Para obtener un champú abundante y espumoso que impida y elimine la caspa, disminuyendo la tendencia hacia la calvicie—un champú que vigoriza la piel del cráneo y deja el cabello suave, flexible y brillante, pídale a su Boticario
EL JABON de CONSTANTINE
PERSICO MEDICINAL
de BREA de PINO
Algodón estíptico de Rohland, 25 centavos
EN TODAS LAS FARMACIAS.

DEBILIDAD SEXUAL
ESTOMAGO E INTESTINOS
DR. MIGUEL VIETA
HOMEOPATA
Carlos III, número 208, de 2 a 4.
C9719 alt Ind. 24 d

UN NUEVO LIBRO CUBANO

BIBLIOTECA HISTORICA CUBANA. TOMO I.
El señor Carlos M. Trelles en su nuevo libro describe cuatro mil seiscientos cincuenta es mfwyTAsu-esvbgkqbgkq libros, folletos y artículos escritos por 1.960 autores, formando un tomo de 540 páginas en cuarto mayor y estando ilustrado con 167 retratos y con un prólogo del Dr. Enrique José Varona.
Dicho tomo se halla dividido en dos partes. La primera de la página 1 a la 142) comprende todos los escritos referentes a Prehistoria, Historia, Cronología, Arqueología, Folklore, Heráldica, Numística, y Bibliografía en general. Y la segunda parte (de la página 143 a 484) se encuentra dedicado eclusivamente a Cuba y en especial a su historia política.
La nueva obra del señor Trelles como todas sus anteriores, son imdispensables a todos aquellos que deseen conocer la bibliografía cubana, para poder fomentar su biblioteca.
Precio del ejemplar en rústica, ... $ 5.00

OTROS LIBROS CUBANOS DE RECIENTE PUBLICACION

CONDESA DE MERLIN.
MIS DOCE PRIMEROS AÑOS. SOR INES. Dos preciosas novelas de una de las mas esclarecidas autoras cubanas y cuya lectura deleita sobremanera a todos sus lectores. 1 tomo lujosamente editado, rústica. 1.00
VIAJE A LA HABANA. Impresiones recogidas por su autora en el viaje que hizo de París a la Habana, en cuya obra encontramos descritas de una manera admirable los usos y costumbres de aquella época. 1 tomo lujosamente editado, como el anterior, rústica. 1.00
DR. RAIMUNDO CABRERA
SACANDO HILAS. Obra inédique constituye el tomo IV de sus obras completas. En esta obra el doctor Cabrera, al mismo tiempo que nos recrea con la narración de los hechos de su juventud, nos instruye en la historia de Cuba, perteneciente a aquella época. 1 tomo en rústica. . . 1.00
La misma obra en pasta española. 1.80
VERSOS DE AMOR. Un tomito de poesías dedicadas a la mujer cubana por Adolfo León Ossorio. 1 tomito elegantemente editado y con grabados. 0.60
¡A SITIO HERRERA!. Narración de un viaje a la sierra de los Organos, con las aventuras revolucionarias del Coronel don Nicolás de Cárdenas y Benítez, con algunas otras referencias que no deben olvidarse, por Ramiro Cabrera. 1 tomo en rústica. . . 1.00

ULTIMOS LIBROS RECIBIDOS

LECCIONES DE PATOLOGIA DIGESTIVA. 4a. serie, por el doctor M. Looper. Versión española. 1 tomo encuadernado. 3.50
LA RADIOTHERAPIE PROFONDE, por Iser Solomon. Avec, 42 graveurs. 1 tomo en rústica. 1.40
EXAMEN FONCTIONNEL DU POUMON, par Ch. Achart et Leon Binet. Avec 66, figures et schemas. 1 tomo en 4o. rústica. 1.80
TRATAMIENTO DE LAS INFECCIONES PUERPERALES CON SUEROS Y VACUNAS. Estudio clínico y experimental por el doctor Josue A. Beruti. Edición ilustrada con 66 gráficos y un apéndice. 1 tomo en folio, rústica. . . 6.00
ESTUDIO CRITICO DEL PROYECTO DE CODIGO PENAL ITALIANO DE 1921. Conferencias pronunciadas por el doctor Luis Jiménez Asua. 1 tomo en pasta española. 1.50
TRABAJOS DEL SEMINARIO DE DERECHO PENAL, dirigidos por el doctor Luis Jiménez Asua. Tomo I. Curso de 1916-1917. 1 tomo en 4o. pasta española. 3.50
ETICA Y CRITICA JURIDICA. Estudio clínico-jurídico, por José Foguet Marsal. Libro, que deben de leer los señores abogados. 1 tomo. . . 1.20

LIBRERIA "CERVANTES" DE RICARDO VELOSO
Galiano 62 (esquina a Neptuno). Apartado 1115. Teléfono A-4958. Habana.
alt Ind 12 e m

Dr. J. LYON
DE LA FACULTAD DE PARIS
Especialista en la curación radical de las hemorroides, sin operación.
Consultas: de 1 a 3 p. m., diarias
Correa, esquina a San Indalecio

LA CORONA DE BISCUIT NO DURA SOLO UN DIA: ES EL SIMBOLO PERDURABLE DEL RECUERDO; Y LO QUE DEBEMOS OFRENDAR A LOS QUE NOS DEJAN PARA SIEMPRE.
ROS & Co.,
Fabricantes. Sol, 70. Tel. A-5171.
HABANA.
alt. ind. 1 julio

PARA NUEVO AÑO

La FRANCIA

Camisas de seda, de hilo en colores de fantasía, corbatas última novedad, pañuelos los más nuevos.
Calcetines de marca acreditada.
Vea nuestros trajes selectos.
MONTE 47

Sanatorio de la Milagrosa

de la "Asociación de Católicas Cubanas," exclusivamente para señoras y niñas. Director: Dr. José Antonio Presno. Cuota: $1.50 al mes.
Cerro y Santa Teresa
TELEFONO I-1654.

¡Mosaicos Curados!
DE $55.00 EN ADELANTE POR MILLAR.
Constantes existencias. Acepto contrato, fabricando a la orden modelos especiales, sin anticipo alguno dándoseme el tiempo suficiente. Atiendo a la calidad garantizada.
"LA LUZ"
Fábrica, calle de Luz número 18, Víbora. Una cuadra del tranvía
TELEFONO I-4248
GERARDO NUÑEZ

GINEBRA AROMATICA DE WOLFE
LA UNICA LEGITIMA
Importadores Exclusivos
-- en la República --
PRASSE & Co.
Tel A-1694.-Obrapía, 18.-Habana

CAJA DE AHORROS Y BANCO GALLEGO S. A.

De orden del Sr. Director, convoco a los Sres. Accionistas para la Junta General Ordinaria que tendrá lugar en el local del Centro Gallego, Martí y San José, que ocupa la Sociedad, el Domingo 14 de Enero del año entrante a la una de la tarde y en la que se dará cuenta con el informe que presentará el Consejo relativo a la marcha y operaciones de la Sociedad en el semestre que vencerá el 31 del mes de la fecha y se resolverá lo demás que sea conveniente en concordancia con los artículos 53 y 91 del reglamento Social y lo acordado en Juntas Generales anteriores.
Habana 29 de Diciembre de 1922.
Ld. José López,
Secretario.
alt. 10 d-29
C9870

FOLLETIN 25

M. MARYAN

"GEMELAS"

TRADUCCION DE
MARIA DE ECHARRI

(De venta en la librería "Academia" Prado, 93, bajos de Payret.)

(Continúa).

que sufrir por lo mismo que á él le hacía tan feliz.

—Eres de buena familia... Tu abuelo...

—Sí, sí ya sé—interrumpió Claudio con impaciencia.—Los Meyrial son de buena cepa; pero no pueden de manera alguna rivalizar con tus parientes, aun cuando —añadió con acento vibrante—mi queridísima abuelita tenga tan buena facha como la señora más aristocrática; llenaría muy bien su puesto en el salón cosmopolita de la señora de la Dormelaye... Pero como se me contestaría con una negativa, es hora que corte las alas á mis ilusiones, porque de lo contrario acabaría por sufrir cruelmente... Mañana mismo me marcho. Trabajaré como un negro, andaré á modo de judío errante... y pasado algún tiempo... quizá me dedique a pensar de nuevo en mis primitas provenzales.

—Podría aplicarme el mismo argumento.

—No es lo mismo... Me marcharé... Unicamente preveo que nos vamos á separar.

—No; mi amistad te será fiel... te acompañaré... Mientras tanto, múdate de americana y vamos á ver á mi tía... Veremos si te convidan ó no á merendar.

¡Pobre Claudio! No pedía otra cosa que dejarse convencer, no pensar en la amargura del porvenir y gozar de la tarde que, á pesar de lo triste que está exteriormente, se convierte en una radiante de felicidad apenas uno y otro traspasan el dintel de la villa de los Tilos.

La terraza está llena de rosas... Libros recién salidos de la imprenta se ven encima de la mesita.

La señora de la Dormelaye lleva uno de esos trajes blancos que á Claudio gustan mucho y sientan admirablemente á su rostro, joven todavía y de rasgos tan delicados. Una pasionaria, cogida en uno de los pilares del jardín, adorna su talle y se armoniza de un modo singular con la misteriosa prueba que blanqueó sus cabellos y puso cercos azulados alrededor de sus ojos.

Claudio al entrar en la hospitalaria mansión olvida todo; hay en ella un encanto del cual quiere gozar antes de alejarse... Discute alegremente con la señora de la Dormelaye, y está á punto de expansionarse por completo, cuando las gemelas, al entrar precipitadamente, anuncian que, no siendo posible pasear á causa del tiempo, se van á hacer cargo de los preparativos de la merienda, y Claudio entonces se levanta azorado.

—¡Como!—exclamó Mary,— ¿no se fía usted de nuestra cocina?

—¿Ignora usted—agregó Miriam riendo—que hemos seguido durante una temporada los cursos de enseñanza doméstica de Fribourg? Su amigo de usted es más confiado. Mírelo cómo se quita los guantes y se pone á nuestras órdenes.

—Quédese usted á merendar con nosotros, si las niñerías de estas loquillas no le cansan—dijo á su vez la señora de la Dormelaye, con la sonrisa tan dulce que Claudio no ha conseguido aún reproducir tal cual es.

¡Niñerías! Aquellas alegrías pasajeras iluminaron su existencia; pero su recuerdo, lo comprende bien, llenará su vida de desolación... Sin embargo todavía no ha sonado la hora de sufrir... antes ,por el contrario, es preciso gozar de aquella última jornada de dulce intimidad, de felicidad embriagadora.

Las gemelas habían pasado poco tiempo realmente en Francia, y, sin que ellas se diesen cuenta, habían prevalecido en su círculo de familia las costumbres extranjeras. Salían solas con frecuencia, y la señora de la Dormelaye no pensó que la presencia de dos jóvenes formales y perfectamente educados exijiese mentor alguno para sus hijas. Siguió, pues, leyendo, en tanto que las gemelas conducían á sus huéspedes á la antecocina, pieza pequeña, pero admirablemente tenida, donde estaban preparados los ingredientes para la merienda.

El nuevo aspecto bajo el cual se presentaba ambas hermanas las favorecía por completo: sus delantales blancos y sus mangas levantadas hasta el codo les da un aire de cocineritas elegantes muy famoso.

Claudio pensó en seguida que haría muy bien un cuadrito reproduciendo la escena: la harina muy blanca, lo dorado de los huevos cascados en un plato, la pirámide de fresas y melocotones que habían de servir para la confección de las tartas, los utensilios de porcelana de Thonne, y en el centro del cuadro las dos encantadoras pasteleras, cuyas cabelleras rubias se llenaron pronto de harina y las manos de pasta dorada.

¡Niñerías! Sí; muy infantil resultaba ver á aquellos dos muchachos, deseosos de prestar algún servicio, y las gemelas reir con ganas á cada tropiezo que cometían como pinches de las gentiles cocineras. Sus carcajadas llegaban hasta los oídos de la señora de la Dormelaye, la cual, con el libro sobre sus rodillas, contemplaba vagamente el paisaje, mientras una expresión de sufrimiento contraía su rostro simpático.

Pero, velado bajo apariencias tan ligeras, resultaba algo profundo y conmovedor, que puede ó embellecer ó destrozar la vida... un amor muy puro y muy hondo, que tenía ya raigambres en aquellos corazones, á los que había sellado con sello imborrable para siempre.

¡Qué tarde tan deliciosa! ¡Con que interés siguieron los dos artistas la confección de los cakes y de las tartas, que se doraban al horno exhalando apetitosa fragancia!... ¡Qué discusiones tan graves sobre los distintos modos de hacer el té y el café! ¡ Que cuidado al poner la mesa y colocar en ella los ingredientes de una merienda suiza: café con crema, dulce, miel, pastas y tartas!

Los señores de la Dormelaye fueron invitados á tomar parte en el "lunch," al cual Alberto y Claudio hicieron honor, pues á su edad las emociones no quitan el apetito.

La lluvia á cesado... Los árboles habían reverdecido, y el sol que se mostraba de nuevo hacía centellear las gotas de agua sobre las hojas del césped... La Jungfrau, más blanca que nunca, aparecía entre las montañas verdes: los pajaritos cantaban ruidosamente, como para saludar la reaparición de astro rey, y las flores, inclinadas momentos antes sobre su tallo, se enderezaban para aspirar los suaves rayos del sol.

Claudio se puso en pie y su corazón se angustió de repente.

—No—dijo el Sr. de la Dormelaye;—acabemos juntos el día. Han halbado ustedes de marcha: gocemos juntos de los últimos momentos de una reunión que espero tendrá una continuación... Quédense á comer los dos... Esta noche vamos á casa de Lady Harrington, pero no antes de las diez. Si la maleta de ustedes hubiese encerrado un frac, les hubiera presentado y Lady Gracia hubiese tenido en ello verdadera satisfacción.

Claudio y Alberto se miraron con sentimiento. Pero, en fin, siempre resultaba una compensación el comer en elegre y elegante mansión con aquellos amables amigos. Vivir una hora más en aquel ambiente simpático, en el que se afianzaban las ideas nobles y los sentimientos se espiritualizaban más.

Antes de marcharse vieron á las gemelas en traje debayle... Como de ordinario, iban las dos iguales, y ni un pliego de sus vestidos azules se diferenciaba: no llevaban alhaja alguna; dos rosas idénticas adornaban su talle... Su madre resultaba encantadora con su "toilette de azabache y su collar de brillantes, y Renato de frac les pareció más imponente que de costumbre.

Claudio y Alberto siguieron con la vista hasta que se perdió en lontananza el coche donde iban las gemelas... luego se encaminaron silenciosos hacia su hotel.

—La noche está hermosa—dijo de repente Claudio;—quedémonos en el Hoheweg: me ahogaría en el cuarto.

No había ya casi paseantes; pero delante de los cafés algunos hombres y señoras elegantemente ataviadas se veían todavía.

—Adivino lo que piensas—dijo Alberto después de un silencio un tanto prolongado.— Piensas que mis primas estaban muy distintas en traje de baile de las cocineritas con delantal blanco que nos sirvieron en cafe con leche...

—Sí... más innaccesibles... Como nunca, he comprendido que yo, pobre artista, estoy tan por debajo de ellas, que más no puede ser; aunque mi abuelo era almirante—agregó con cierta ironía.

—Y yo he comprendido también que en ese mundo al que no hemos podido seguirlas está noche se ven festejadas, admiradas, queridas sin duda, y muy por cima de un pobre castellano bretón cuyas más altas ambiciones serían ver sus caballos y frutos premiados en las ferias del lugar, a menos que no llegase a ser alcalde presidencial.

LA PRENSA

El Alcalde de la Habana, que dejará su poltrona el próximo mes de Febrero, está siendo en las postrimerías de su gobierno acremente censurado.

Ayer "La Prensa", en un vigoroso editorial, al igual que el del día anterior en el propio colega arremete sus dardos contra el señor Díaz de Villegas, juzgado por algunas personas como la mayor calamidad que ha pasado por el vetusto edificio de la Plaza de Armas.

Promesas incumplidas, escrupulosidad en los presupuestos nulo, los dos años de gobierno nulo... para la Habana, digna de mejor atención por parte de sus administradores.

Esto ha sido en síntesis la obra de ese político según "La Prensa".

Lo extraño es que a "La Prensa" le cause asombro los dos últimos créditos aprobados vertiginosamente por el Alcalde de la Habana: cincuenta mil pesos para comprar sillas y veinticinco mil más (¡!) para... fabricar un a escalera en el Hospital Municipal.

Lo de las sillas, si son cincuenta mil, nos parecen una buena inversión, si a esto se añade que el Ayuntamiento haga donación de ellas al sufrido pueblo para que sentado espere "mejores tiempos" en el Municipio.

Pero, ¡la escalerita de $25,000? Eso sí que no tiene perdón de Dios. Ni explicación posible. Porque "para subir al Cielo, se necesita una escalera grande y una chiquita".

¡No basta con una grande!

Sobre este mismo tema, el ingenioso Robreño desde su "mojito criollo" de ayer, hace unos atinados comentarios.

Dice Robreño:

"El Ayuntamiento acordó un crédito de $25.000, para construir una escalera en el Hospital Municipal, en vista de las quejas que existen contra el elevador.

Pero ¿han comprobado los señores ediles si son o no, fundadas las quejas contra ese pobre aparato?

Porque si solo consiste su falta en una simple "trabazón", lo práctico sería componer el elevador. Y así el costo no se "elevaría" a veinticinco mil pesos, precio de la escalera en cuestión, que, por lo visto será una especie de escala de Jacob, apoyada en el cielo y cubierta de angelitos, aunque éstos, no serán ciertamente, los concejales."

En fin, que si el señor Secretario de Gobernación no ha dicho ya la última palabra sobre todo esto, en los dos escritos que aparecieron en nuestra edición de ayer por la mañana ¡que venga Crowder y lo vea!

La cuestión estudiantil en la Habana es otro de los tópicos del día.

Toda la prensa le presta atención a este conflicto y toda ella está de acorde en que hacen falta en nuestro primer centro docente reformas urgentes y definitivas, que eviten estos enojosos tópicos, que tanto perjudican la educación moral de un pueblo.

El "Correo Español", en un bien escrito editorial hace declaraciones en el sentido de que se reforme lo que ya va pareciendo eternamente irreformable, por apatía o desidia de nuestros gobiernos.

Cuando no hay huelga entre los miembros de lMagisterio, la hay entonces, en la grey estudiantil, y es que donde no hay orden, donde no existe la norma y cautela que guíe rectamente una institución para que ella marche bien, el caos se hace fulminante.

Si como pide el "Correo Español" se les dieran a los estudiantes, sobre todo a los de la Escuela de Medicina, los medios necesarios para hacer debidamente sus estudios, quizás sí la mayor parte de las divergencias que a menudo se suscitan no llegaran a tomar forma.

No es que creamos que una u otra parte tenga de lleno la razón en este asunto de tan gran importancia nacional.

Ya lo hemos dicho en otra ocasión; el régimen hace al hombre como hace a las sociedades y las instituciones.

Con un buen régimen, se evitarían la mayor parte de los conflictos que hoy entorpecen la buena marcha de la Universidad Nacional.

Y más, cuando, como esta preclara Institución cuenta en su seno con verdaderas hombreras del saber humano.

Así vemos, que como apunta el "Correo Español", dejando a un lado, el motivo incidental del actual conflicto estudiantil, el régimen a que nos referimos en nuestra Universidad no anda muy a la derecha, que digamos. Oigamos si nó al colega citado, al referirse al deseo de los estudiantes:

"Desean ellos que se dejen a un lado de una vez métodos y procedimientos arcaicos y rutinarios y se sustituyan por aquellos que exigen los tiempos modernos y que se adoptan en casi todas las naciones civilizadas. Quieren además que la Universidad cuente con recursos necesarios para que cada una de las aulas, principalmente las de Medicina y Cirujía tenga todos aquellos elementos que son indispensables para los estudios técnicos y prácticos de la profesión. La Escuela de Medicina, además de hallarse en deplorables condiciones, está desprovista aun de lo más indispensable. Toda la prensa recogió recientemente las quejas de los estudiantes por carecer de cadáveres en qué practicar las direcciones. Estas quejas, lo mismo que las que repetidas veces han dirigido sobre la falta de instrumentos quirúrgicos, de neveras y de otros objetos no menos necesarios, se han estrellado contra la imperdonable indiferencia oficial. Es a la verdad bochornoso que la única Universidad de la Isla padezca de estas mezquindades y de estos regateos con grave detrimento de la enseñanza. Esta carencia de lo más perentorio no sólo obstruye y entorpece la marcha de los estudios y ejercicios profesionales, sino también desalienta y desconcierta a la juventud estudiantil.

Desean también los estudiantes que en el reglamento del Claustro se establezcan cláusulas por las cuales se asigne y exija la correspondiente responsabilidad al profesor cuando falte a alguno de sus sagrados deberes. El catedrático tiene, entre otras obligaciones, la de asistir a sus clases siempre que no se lo impida alguna enfermedad u otra causa justificada y probada. Sin embargo, hay profesores que apenas asisten a su cátedra media docena de veces durante todo el curso. Pudiéramos poner ejemplos y consignar nombres. Esta desidia e inacción es causa de que los estudiantes de determinados cursos no puedan recorrer en sus respectivas aulas ni aún la mitad del programa. ¿Cómo después el profesor, único culpable de esta deficiencia, puede exigir a sus alumnos en los exámenes la preparación de toda la asignatura? Si a éstos se les exige la asidua asistencia a las aulas ¿por qué no se le ha de exigir al catedrático que debe darles ejemplo y estímulo en sus tareas estudiantiles? ¿Por qué, en ley de justicia y de interés común no ha de ser requerido y aún castigado si fuese necesario, el profesor que huelga de sus clases sin ningún motivo, ni razón?

En la petición de estas y otras reformas la opinión pública ha de apoyar resuelta y decididamente a los estudiantes. Así lo exigen los altos intereses y deberes de la enseñanza universitaria".

PARA EL CATARRO

El catarro es una infección de las membranas mucosas y es un síntoma de sangre pobre. Sangre pura protege el sistema contra afecciones catarrales. El *Elixir de Leonardi para la Sangre* limpiará su sistema, expulsando de su cuerpo todas las materias venenosas, y alimentará sus venas y arterias con sangre pura y roja.

TOME

el *Elixir de Leonardi*, el gran remedio para la sangre. Este aumentará su sangre, alimentará y regularizará los órganos digestivos. Devuelve el color al anémico, libertad al reumático y da vida y vigor al sistema nervioso. Su poder en casos de decaimiento y debilidad es sorprendente. Pereza, enervación y falta de vitalidad son también indicaciones de que su sangre necesita un remedio eficaz y vigorizador No pierda tiempo, vaya inmediatamente a la drogueria más cercana y obtenga una botella del *Elixir de Leonardi para la Sangre*. Tómelo una vez y se convencerá. Recomendado por miles de personas que han sido curadas de envenamiento de la sangre, reumatismo, gota, úlceras, escrófulas, tumores, debilidad nerviosa y otras enfermedades. Ud. quedará satisfecho de los resultados después de haber tomado la primera botella.

ELIXIR DE LEONARDI PARA LA SANGRE

De venta en todas las droguerías

S. B. LEONARDI & CO.
Fabricantes
NEW ROCHELLE
NEW YORK

Cada paquete lleva esta marca de fábrica.

Funeraria de Primera Clase,

ALFREDO FERNANDEZ

San Miguel, 63. Tel. A-4348.

✝

E. P. D.

EL SEÑOR INGENIERO

EMILIO ALVAREZ Y ALVAREZ

HA FALLECIDO

Y dispuesto su entierro para las cuatro de la tarde de hoy, día 13 de Enero, sus padres, hermanos, y tíos, ruegan a sus amistades se sirvan concurrir al sepelio, desde la casa mortuoria: Quinta "Covadonga", al Cementerio de Colón; por cuyo favor les vivirán eternamente agradecidos.

Habana, 13 de Enero de 1923.

Darío Alvarez; Belarmina Alvarez; Rosita, Angela, Darío, Elvira, Josefa, Serafín y Cipriano Alvarez; Angela Roces; Engracia Heres, doctor Heraclio López, Jorge Girand.

No se reparten esquelas.

C 400 1 d 13.

SERVICIO FUNEBRE de MATIAS INFANZON

Oficina y Escritorio: Lamparilla, 90. Teléfono A-3584.

SERVICIOS FUNEBRES

"LA NACIONAL" S. A.

Entierros con Caja Metálica, terreno, Responso y Carro con Cuatro Parejas, $300

SAN MIGUEL, No. 82.
Teléfono A-3009.

M-7777

Autos nuevos, de 7 pasajeros, con chapa particular, a $5.00, para entierros.

Suscríbase al DIARIO DE LA MARINA y anúnciese en el DIARIO DE LA MARINA

EL CORDIAL CEREBRINA

introducido por primera vez en 1896
por el DR. C. J. ULRICI,

de fama mundial recetado y usado con resultados maravillosos para reponer en corto tiempo la Debilidad, Neurastenia y Agotamiento del Cerebro y Nervios.

El nombre *ULRICI* identifica el legítimo. Siempre pídalo con ese nombre y vea que tenga la firma, *C. J. ULRICI*.

GARANTIZADO POR
THE ULRICI MEDICINE CO., NEW YORK.

DE OBRAS PUBLICAS

MOVIMIENTO DE PERSONAL

Se está llevando a cabo una reorganización en el personal del Departamento.

El jefe del Negociado de Desperdicios de Agua Sr. Cadenas ha pasado a desempeñar otro cargo, y para ocupar la plaza de aquél fué designado el Sr. Bernardo Junco.

CESANTIAS

El señor Secretario ha decretado también algunas cesantías. El señor Tomás Campos que prestaba sus servicios desde hace doce años en el Negociado de Limpieza de calles, fué declarado cesante.

Se rumora que habrá nuevas cesantías, traslados, y cambios de destinos en los distintos negociados.

CAMISAS

La nota de suprema elegancia que da una linda y buena camisa, nada la supera. Tenemos en seda, Vichy, Batista, las pintas mas bonitas, las más nuevas y todas muy baratas.
Ropa hecha; a medida; telas magníficas; Precios Reducidos.

LA CASA AMERICANA

GALIANO 88 entre SAN RAFAEL Y SAN JOSE.

Lysol Desinfectante

Mezclado con agua, mata los microbios

En venta en todas las boticas y droguerías

¿HA PROBADO VD. LA MANTEQUILLA DE **LA PASTORA?**

ES LA MEJOR.
ES MUY AGRADABLE.
NO SE PONE RANCIA.
DEPOSITO PRINCIPAL:
ESPERANZA, 5.
TELEF A-2550. HABANA

PELIGROS ESCONDIDOS

POR la especial y delicada función que desempeñan, los riñones son órganos indispensables para la vida y la conservación de la salud. Como el barco que navega en un mar lleno de peligros, la salud del hombre está expuesta a constantes y serios trastornos que si se descuidan pueden causar la muerte.

Una vida de excesos y antihigiénica, el excesivo trabajo y las privaciones, el alcohol y las enfermedades infecciosas aumentan la presencia del ácido úrico en la sangre con grave peligro para los riñones. Si estos órganos por debilidad o enfermedades no filtran bien la sangre, los síntomas del reumatismo, cardialgia, nefritis, cálculos y mal de Bright no tardan en presentarse.

LAS PILDORAS DE FOSTER son para los riñones como el faro que indica al piloto el buen camino. Estas Píldoras disuelven el ácido úrico y lo desalojan del organismo.

PILDORAS DE FOSTER
PARA LOS RIÑONES
De venta en todas las Boticas

GRANDE "G" INYECCION GRANDE
Cura de 1 a 5 días las enfermedades secretas por antiguas que sean, sin molestia alguna.
ES PREVENTIVA Y CURATIVA

SANTA TERESA VELITAS DE 8 HORAS

GRAN REBAJA
EN
Sombreros de Señora y de Niña

Para dar cabida a la gran cantidad de sombreros de media estación que nos están llegando, hemos decidido hacer **una rebaja de la mitad de su precio** a todos los sombreros de invierno.

Tenemos modelos franceses muy originales, en todas formas y colores, que llevan el sello inconfundible de distinción y elegancia que tiene todo artículo recibido de París. Si necesita un sombrero no deje de visitar nuestro Departamento, donde encontrará con seguridad el modelo que la hará más elegante, linda y sugestiva.

Visítenos hoy mismo y se convencerá

"LA OPERA"

Fernández Belmonte y Cía., S. en C.

AVENIDA DE ITALIA, 68 Y 70. SAN MIGUEL, 60.

TELEFONO A-4548.

Anuncios TRUJILLO MARIN. C389 1d-13.

N. GELATS & CIA.

SECCION DE CAJA DE AHORROS

Se avisa por este medio a los depositantes en esta Sección que pueden presentar sus libretas en Moneda Nacional o Americana, en nuestras oficinas, Aguiar 106 y 108, a partir del 15 del actual, para abonarles los intereses correspondientes al trimestre vencido en 31 de Diciembre de 1922.

Habana, Enero 9 de 1923.

C365 10d-11

MUEBLES DE OFICINA

A PLAZOS

De caoba y de Acero "Allsteel"

MORGAN & MC. AVOY CO.

Aguiar, 84, entre Obispo y O'Reilly.

EMPRESA NAVIERA DE CUBA, S. A.

6 SAN PEDRO, 6. Dirección Telegráfica: "Emprenave". Apartado 1641.

TELEFONOS:
A-6315.—Información General.
A-4780.—Dpto. de Tráfico y Fletes.
A-6236.—Contaduría y Pasajes.
A-2966.—Dpto. de Compras y Almacén

COSTA NORTE

Los vapores "PUERTO TARAFA", "CAYO CRISTO" y "LA FE" saldrán de este puerto todas las semanas, alternativamente, para los de TARAFA, MANATI y PUERTO PADRE (Chaparra).

Atracarán al muelle en Puerto Padre.

Vapor "PUERTO TARAFA" saldrá de este puerto el viernes 12 del actual para los puertos arriba mencionados.

La carga se recibe en el segundo Espigón de Paula.

Este buque recibirá carga a flete corrido en combinación con los F. C. del Norte de Cuba (Vía Puerto Tarafa), para las estaciones siguientes: MORON, EDEN, DELIA, GEORGINA, VIOLETA, VELASCO, CUNAGUA, CAONAO, WOODIN, DONATO, JIQUI, JARONU, LOMBILLO, SOLA, SENADO, LUGAREÑO, CIEGO DE AVILA, SANTO TOMAS, LA REDONDA, CEBALLOS, PINA, CAROLINA, SILVEIRA, JUCARO, LA QUINTA, PATRIA, FALLA, JAGUEYAL Y CHAMBAS.

Recibe carga en el segundo Espigón de Paula.

Los vapores "SANTIAGO DE CUBA", "GIBARA", "JULIAN ALONSO" y "JULIA" saldrán de este puerto todos los sábados, alternativamente, para los de NUEVITAS, GIBARA (HOLGUIN), VITA, BANES, NIPE (Mayarí, Antilla, Preston), SAGUA DE TANAMO, (Cayo Mambí), BARACOA, GUANTANAMO (Boquerón o Caimanera) y SANTIAGO DE CUBA.

Reciben carga en el Segundo Espigón de Paula, hasta las 3 p. m. del día anterior al de la salida.

Vapor "SANTIAGO DE CUBA" saldrá de este puerto el sábado día 13 del actual, para los puertos arriba mencionados.

COSTA SUR

Salidas de este puerto los días 10, 20 y 30 de cada mes, para los de CIENFUEGOS, CASILDA, TUNAS DE ZAZA, JUCARO, SANTA CRUZ DEL SUR, GUAYABAL, MANZANILLO, NIQUERO, ENSENADA DE MORA Y SANTIAGO DE CUBA.

Vapor "CAYO MAMBI" saldrá de este puerto el día 10 del actual, para los puertos arriba mencionados.

Recibe carga en el Segundo Espigón de Paula.

LINEA DE VUELTA ABAJO

"VAPOR ANTOLIN DEL COLLADO"

Saldrá de este puerto los días 10, 20 y 30 de cada mes, a las 3 p. m. para los de BAHIA HONDA, RIO BLANCO, NIAGARA, BERRACOS, PUERTO ESPERANZA, MALAS AGUAS, SANTA LUCIA, MINAS, (de Matahambre), Río del Medio, Dimas, Arroyos de Mantua y La Fe.

Recibiendo carga hasta las 3 p. m.

LINEA DE CAIBARIEN

VAPOR "CAMPECHE"

Saldrá todos los sábados de este puerto directo para Caibarién, recibiendo carga a flete corrido para Punta de San Juan y Punta Alegre, desde el miércoles hasta las 9 a. m. del día de salida.

LINEA DE CUBA, HAITI, SANTO DOMINGO Y PUERTO RICO
(Viajes directos a Guantánamo y Santiago de Cuba)

Los vapores "GUANTANAMO" y "HABANA" saldrán de este puerto cada catorce días, alternativamente.

Vapor "HABANA" saldrá de este puerto el viernes 19 del actual, para los de GUANTANAMO (Caimanera), SANTIAGO DE CUBA, PORT AU PRINCE (Haití), MONTE CHRISTY, PUERTO PLATA, SANCHEZ, (R. D.), SAN JUAN, MAYAGUEZ, y PONCE (P. R.). De Santiago de Cuba saldrá el viernes 26.

Vapor "GUANTANAMO" saldrá de este puerto el sábado día 3 de Febrero, a las 10 a. m. para los de GUANTANAMO, SANTIAGO DE CUBA, AUX CAYES (Haití), SANTO DOMINGO, SAN PEDRO DE MACORIS (R. D.), SAN JUAN, MAYAGUEZ y PONCE, (P. R.) De Santiago de Cuba saldrá el sábado día 10 a las 8 a. m.

Ambos buques recibirán carga en el Segundo Espigón de Paula.

DE SANTA CRUZ DEL NORTE

Enero 8.

Traslado

Ha llegado hasta nosotros la noticia del traslado de la oficina de Correos a un lugar céntrico de la población pues estaba al final de la calle de Alfredo Lima y en pésimas condiciones.

Regreso

Ha regresado a esta, procedente de España, donde visitó a sus familiares allí residentes, y donde le llevaron también asuntos particulares, nuestro apreciable amigo Domingo Muñiz, inteligente comerciante de esta plaza.

Simpática boda

Joaquín Viego y Josefa González

Para dentro de pocos meses se ha señalado esta simpática boda. Ambos contrayentes son jóvenes muy queridos y distinguidos en este pueblo por sus buenas y numerosas amistades entre las que gozan de grandes simpatías.

Ella es una bella y encantadora trigueña y él un simpático joven; dentro de pocos meses verán realizados sus deseos.

Boda

La encantadora señorita Eulalia Díz contrajo matrimonio con el distinguido joven doctor Antonio Ramírez en la capital, trasladándose horas después a este pueblo.

Felicidades.

El Corresponsal.

Siempre joven

Quien quiera serlo tiene que sonreír siempre. Cuando se pierden las ganas de reír, la vejez ha llegado. Ríase de los años y conservese perpetuamente joven, tomando las píldoras Vitalinas, que reverdecen la edad, que ponen energías en el desgastado, por edad, derroches o enfermedades. Píldoras Vitalinas, se venden en todas las boticas y en su depósito El Crisol, Neptuno y Manrique.

Alt 5 d 2.

St. CHARLES

Siempre La Misma

Conservando Siempre

La Misma Pureza

La Calidad. Como el Primer Día

Borden's

ANUNCIO DE VADIA

HABANERAS

LAS FIESTAS DEL DIA

Un acontecimiento hoy.

El festival de Habana Park.

Esto es, el Día de España, al que dedico atención especial en la otra plana.

Fiestas.

Entre las de la tarde.

El té del **Jockey Club**, a la conclusión de las carreras, para el que se han hecho invitaciones numerosas entre familias del mundo habanero.

Allí estará Pedro Pablo Fumagalli, el nuevo **manager**, que así se inaugura en el cargo para que lo ha designado Mr. Brueu.

Reinará el baile.

Con la orquesta de Rizzo.

Conviene advertir que los socios del **Jockey Club** están autorizados para llevar a los invitados que gusten.

Otro té hoy.

El del Sevilla los sábados.

Será al aire libre, en pleno patio andaluz, tocando la orquesta del hotel, la de Meyer Davis, que durante la temporada viene llenando a entera satisfacción su cometido.

La fiesta de la noche está dedicada, como de costumbre, a la colonia americana.

El Hotel Almendares.

Y The Casino.

En ambos se reunirán nuestras familias principales para las comidas elegantes de los sábados.

M. Alfred Gamard, el amable y muy simpático Administrador del Hotel Almendares, tiene recibidas diversas solicitudes de mesas.

A propósito.

Una noticia interesante.

A partir de mañana, y ya por toda la temporada, se cobrará a los concurrentes un **cover charge** doble del que estaba establecido.

Costará un peso.

Por persona.

Una novedad en el té de mañana será la presentación del profesor Antonio Agüero.

Acerca de Agüero y de sus habilidades como maestro de tango prometo hablar con detalles interesantes.

¿Y el Casino?

Vean ustedes la otra plana.

También en la página inmediata doy cuenta de la fiesta marítima del día.

En el **Plaza**, en su espacioso y reluciente **roof**, reinará la animación proverbial de los sábados.

Aprovecharé ya para decir que Mrs. Howell, la interesante esposa del Encargado de Negocios de los Estados Unidos, transfiere el té que tenía proyectado para hoy.

Será el lunes.

La Mujer que descuida su Cuerpo, es una descuidada imperdonable. No solo sufre su apariencia, sino también su salud.

Warner's Rust-Proof Corsets

ofrece un medio práctico, de acabar con los defectos de sus formas y prevenir el desarrollo de otros.

Además, es inoxidable, irrompible y no se deforma aunque se lave.

TODAS LAS BUENAS TIENDAS LO VENDEN.

VESTIDOS

A Precios Increíbles

Traje sastre, de paño, con forro de seda a.	$14.98
Vestidos de Tricotina de lana y Gabardina a 14.99 y.	19.99
Vestidos de Crepé de China y Crepé Georgetto, con adornos elegantes, a.	11.99
Vestidos de Crepé de China, extra, a. . .	19.99
Vestidos de Crepé Cantón, a.	24.99
Vestidos de Crepé Georgette, con blonda española, a 25.00 y. .	29.99

VISITENOS Y LE ENSEÑAREMOS NUESTRA GRAN COLECCION DE VESTIDOS

"LA EPOCA"

NEPTUNO Y S. NICOLAS

C415 — 1 d 13

! ATENCION !

Si desea comer bien y por poco dinero, vaya al Café

"EL DIA"

situado en Galiano número 8 esquina a Trocadero y quedará complacido.

MENU PARA HOY

ALMUERZO.

Coles a la Catalana.
Revoltillo a la Alemana.
Sesos a la Americana.
Postre.

Vino, laguer o agua mineral.
Pan, café.

CUBIERTO: $1.00

COMIDA.

Cacido a la Española.
Pescado Maitre d'hotel.
Costillas de puerco a la milanesa.
Postre.

Vino, laguer o agua mineral.
Pan, café.

CUBIERTO: $1.00

C413 — 1d-13.

¿PIENSA UD. CASARSE O HACER ALGUN REGALO?

Venga a vernos. Tenemos un gran surtido de artículos de arte, tales como Poncheras, Jarras, Columnas de Porcelana, Lámparas, Cristalería Baccarat y los finos Cubiertos

PATRICIAN Y CLASSIC

de la Community Plate, etc.

Todos estos objetos, son elegantes y propios para hacer un regalo.

"LA VAJILLA"

La Casa de los Cristales Finos

Galiano y Zanja. — *Teléfono A-4080*

C354 — alt. 2d-18.

SANATORIO DEL Dr. PEREZ-VENTO

Para señoras exclusivamente. Enfermedades nerviosas y mentales. Guanabacoa, calle Barreto, No. 62. Informes y consultas: Bernaza 31

Suscríbase en el DIARIO de la MARINA

EL TEMA DE HOY

¡PASO A LA NOVEDAD!

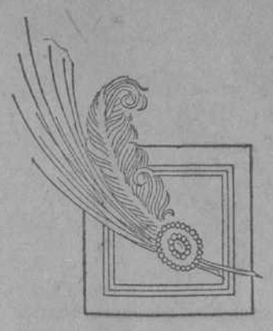

Nuestro tema de hoy era otro, pero hemos tenido que dar paso a la novedad que en forma de cabuchones, hebillas, colgantes, etc., demanda de nosotros inmediata atención.

¡Son muy bellos los cabuchones recibidos! Así debemos denominar los originales modelos de galalit, pintados y tallados a mano con dibujos y figuras, ejecutadas con verdadero gusto artístico. Lo notable de su colorido es promesa del contraste brillante que harán con los matices de los vestidos. Hay otros estilos de metal y hueso, pintados y con piedras incrustadas.

En hebillas vinieron una gran diversidad a cuál más elegante; de azabache y nácar; las primeras, mates y con brillo. Merece especial mención un estilo de metal plateado muy fino y con piedras blancas; forma redonda, ovalada y de fantasía. Está indicadísimo para trajes de noche y calzado fino.

Otro tipo muy elegante de hebilla es la con flecos de mostacilla y cuenta, en color bronce y acero. Los modelos negros de estos colgantes son de azabache y mostacilla. Unos y otros son lo más propio para realzar bellamente ciertos vestidos.

Para adornar sombreros le ofrecemos fantasías de metal dorado y plateado; celuloide y azabache negro.

Aves de paraíso, legítimas, macho y hembra, colores: negro, "regiana" y amarillo; con o sin cabeza.

ALMACENES FIN DE SIGLO HABANA

Casa Monteagudo

Dolores M. Viuda de Benítez — Neptuno 22. — Teléfono A-7166.

Seguimos liquidando:

Camisones holán Clarín, adornados con encajes, bordados y costura a mano, a. . . . . " 4.00
Juegos Interiores de holán Clarín, encaje y bordado a mano, a. . . . . "18.00
Camisones de seda, adornados por abajo con encajes y bordados, a. . . "5.00
Ropones de seda, adornados por abajo con encajes y bordados, a. . . "8.00

LA REINE DES CRÈMES

Maravillosa Crema de Belleza

INALTERABLE — PERFUME SUAVE

PRODUCTO DE TOILETTE INDISPENSABLE PARA SEÑORAS Y CABALLEROS

J. LESQUENDIEU, PERFUMISTA — PARIS

Vendese en todas las buenas casas.

Magnesia "Erba"

reguladora del organismo

¡¡Butterfly cautiva de nuevo a su adorado con sus cabellos de oro!!

Déle a sus cabellos, ese rubio hermoso, con reflejos de oro, que solo se obtiene con

La Camomille Lalanne

El unico producto verdadero a base de manzanilla

Garantizado absolutamente inofensivo

Lalanne - Paris -

Deposito Cuba 121. — Teléfono A-4179

DE QUIVICAN

Enero 4.

Se espera con mucho entusiasmo la toma de posesión del nuevo Alcalde señor Carlos Gispert y se espera en esa forma porque existen muchos motivos para creer que el nuevo Alcalde que es joven, honrado y trabajador, empezará por seleccionar el personal de su mayor confianza para los puestos a fin de que contribuyan con todos sus esfuerzos para que Quivicán sufra una completa transformación.

El Central Occidente

Después de tres días de paro por falta de cañas ha vuelto a moler de nuevo; y según me han informado existe mucho descontento entre los tumbadores de caña, debido al poco jornal que se les paga.

De regreso

Después de una larga temporada por España han regresado a este pueblo, dos distinguidos y muy apreciables amigos: los señores Bruno Huergo y el señor Francisco Hernández, comerciantes muy queridos de esta localidad.

Les deseamos nuestra más cordial bienvenida.

El Corresponsal.

DE ABREUS

UNA HERMOSA FIESTA

Enero 2.

Ayer tuvimos a inmensa satisfacción de presenciar una de esas fiestas que se prestan a grandes consideraciones y que llegan a lo profundo de nuestro corazón.

Nuestro incansabe Párroco Don Manuel A. García, celebraba su santo y con este motivo le pareció que la mejor manera de conmemorarlo sería llevando la alegría al mayor número de sus feligreses. A este efecto, y a las 3 de la tarde del día primero del corriente mes, organizó un bonito festival en la Iglesia, terminada la cual y en el Atrio de la misma, (que dicho sea de paso, está bellamente adornado), hubo una especie de velada, en la cual inocentes y candorosos niños, recitaron poesías al niño Dios y pronunciaron sentidos discursos, siendo todo amenizado con cánticos de los Pastorcitos. Más de 300 niños de ambos sexos asistieron a dicha fiesta, y a todos ellos se le repartieron juguetes y dulces.

La bondadosísima y virtuosa señora María Mendoza de Bailey, digna esposa del Administrador del Central "Constancia", que año tras año, viene ocupándose de que los niños de Abreus, no le falte sus juguetes y dulces, en estas fiestas anuales, no se olvidó de ellos este año.

Le secundó admirablemente en esta obra cristiana y piadosa su caballeroso esposo, señor Alam Baiey, quien siempre tiene sus manos abiertas para practicar el bien.

Asisitieron a estas fiestas y procedente del Central, la señora María Mendoza de Bailey y su esposo Mr. Alam Bailey, la señora del segundo Administrador, señor Domingo Linares, y sus bellas hijas, señoritas Regina y Leonor Linares. También concurrieron las bellas y distinguidísimas señoritas Alomá, y varias más que no recuerdo en este momento.

Nuestro Párroco con motivo de celebrar su fiesta onomástica recibió infinidad de regalos y felicitaciones de sus amigos y feligreses. El DIARIO DE LA MARINA, felicita también y muy sinceramente al Padre García, deseándole todo género de satisfacciones y prosperidades.

EL CORRESPONSAL.

HISPANIA

ES LA MEJOR TINTURA para el PELO

En Habana: Droguería E. SARRA y todas buenas casas

Para ser bella, Cuide mucho su cutis.

ANTE todo conserve su tez sana. Crema Milkweed de Ingram hace saludable el cutis, refrescándolo y vigorizándolo. Limpia sus delicados poros dándoles la frescura tan necesaria para su belleza. Hace desaparecer barros, espinillas y pecas. Fortifica la epidermis contra los rigores del sol y el aire, tonificándola además. Sus resultados son permanentes. Compre hoy su primer frasco en cualquier farmacia o pídalo por correo remitiendo un peso a los representantes en Cuba.

ESPINO y Ca.
(FARMACIA)
Zulueta 36½, Habana.

WUNDER No se pint las canas, use WUNDER, loción alemana que devuelve al cabello canoso su color primitivo. Inofensivo para la salud. No contiene nitrato de plata ni grasas. Se garantiza su éxito.

Representante exclusivo.
Juan Perdices. Paula No. 63.
Teléfono M-3731. Habana.
Se sirve a Domicilio.

C8934 — Cit. 1d. 18 ene.

ORIGINAL NOVEDAD

Caja de Polvos imitando un gatico. Elegantemente confeccionada de terciopelo y seda. Polvos color Rachel, de exquisito perfume.

De venta en Sederías, Farmacias y la "Casa Wilson."

Creación de la Perfumería "Safirea" de Alberto Crusellas.

¿Se va Vd. a retratar? Pruebe en la Fotografía de

M. PIÑEIRO

Sucesor de Colominas y Co.

San Rafael 32

Quedará Vd. complacido. — Precios rebajados

NOSOTROS AHORRAMOS PARA QUE VD. PUEDA AHORRAR

Nos hemos trazado un sistema de economías en nuestro establecimiento para que usted pueda participar de los beneficios y para poder acotar nuestros precios en las cifras más bajas de la ciudad, aun sin tener en cuenta la alta calidad de nuestros artículos.

Su compra aquí le significa siempre un ahorro mayor

Venta de Abrigos

Para Sras. y Srtas. Valuados a $22

Una espléndida variedad de abrigos para invierno, en los últimos modelos para la presente estación. Entre los materiales hay incluído el terciopelo y el "peluche". Abrigos para ocasiones de vestir, abrigos en estilo para deportes y abrigos de corte sencillo de chaqueta corta.

Muchos abrigos con cuellos de piel en este surtido. Una ocasión espléndida, por.... $9.98

Vestidos un espléndido y notable surtido de nuevos modelos, en materiales de última moda. Todos han sido manufacturados para venderse al doble del precio. Aquí los ofrecemos a..... $9.98 Y $14.98

PISO PRINCIPAL

Trajes para Niños

Valuados en $10

Elegantes modelos con cinturón, en gruesos materiales de lana, con cuello vuelto y amplios bolsillos de mucho abrigo. En tonalidades claras y obscuras. Bien confeccionados y con forros de buena calidad, desde 3.75

"Sweaters" de Lana, para Niños

"Sweaters" de lana de buena calidad, con cuallos, chal y bolsillos. Con grandes ojales y botones. Una gran variedad de colores. Medidas de 28 a 34. Valuados a $3.00 . . . . . 1.00

PISO SEGUNDO

ROPA INTERIOR

ROPONES blancos de fino nansouk . . . . . .

PANTALONES para señoras, bordados . . . . . .

CUBRECORSETS con adornos de finos encajes y cintas . . . . . .

CAMISONES finísimos, con aplicaciones de ricos bordados, encajes de la más alta calidad.

Desde 98 c.

PISO PRINCIPAL

MEDIAS

El mayor surtido de medias de seda. Son muy elegantes debido al lustre especial del tejido. Todas están muy bien empalmadas en los talones, las puntas y parte superior muy bien reforzadas, a

49 c., 74 c. y $1.25

PISO SEGUNDO

VENTAS GENERALES DE LIQUIDACION EN LOS ALTOS

THE LEADER

Galiano, 79

EN PREPARACION

4a. Venta Aniversario de a centavo. Nuestra venta anual.

HABANERAS

EL FESTIVAL DE LA CRUZ ROJA

El Día de España.

Celébrase hoy en Habana Park.

Magno festival que ha sido organizado bajo los auspicios de señoras de alta nombradía social en grupo numeroso.

Grupo presidido por la distinguida dama Angelita Fabra de Mariátegui.

Con ella, la culta e interesante esposa del Ministro de S. M. Católica, ha cooperado eficazmente en la organización de la fiesta el doctor Ignacio Pla, Delegado de la Cruz Roja Española.

Dará comienzo a las dos de la tarde para prolongarse por toda la noche.

Varias comisiones más que agregar a las publicadas anteriormente.

Una, de la Tómbola.

Es de señoras.

Lolita Báster de Martí; Elvira Domínguez de la Riva, Consuelo Rodríguez de Illera, Rosalía Arenal de Prellezo, Alejandrina Larín de Bustillo, Josefina Menéndez de Pimentel, Conchita Fernández de Suárez, María Antonia Martínez de Martínez, Nena Cañedo de Castro-López, Rosario Martínez de Huerta y Consuelito Illera de Cabrera.

Sólo una señorita en esta comisión, y es, Justina Dumois.

Otra comisión.

De venta de papeletas.

La forman señoritas que llenarán su cometido ordenadas en parejas.

Belica Acosta y Blanca Fernández, Milagros Gutiérrez y María Novoa, Tita Novoa y Nena de la Riva, Sibila Fernández y Matilde Fernández, Lourdes Novoa y Cuca Fernández, Regla Pérez y María Luisa G. Rubio, Gracia Báster y Elvira Pérez, Consuelito de la Puerta y Piedad Martí, Armantina Fernández Barroso y Herminia Aguirre, Rosa Penichet y Carmen Feria, Yara Fernández y Rosita Garí, Florinda Aedo y Leonor Feria, Juana Siero y Ana Luisa Pérez, Romelia Alonso y Margarita Pérez, Caridad S. Cárdenas y Angela Feria, Alicia García y Lucía Arenal, Carmen Gómez y Rosita García Pons, Nena López y Ernestina Arenal, Concha López y Teté Suárez, Manuela Quevedo y Carolina García y Amparo Ferrer y Guadalupe López.

La de la Montaña Rusa.

Toda de señoras.

La Marquesa de Villalta con Mina P. de Truffin, María Montalvo de Soto Navarro, María de los Angeles Govín de Mádan, Lolita Fernández de Velazco de Montalvo, María Reyes de Aguiar, Rafaela Reyes de Carrera, Amalia Nogueras de Peñalver, Andrea Montaño de Febles, y Caridad A. de Betancourt.

La del Arco Iris.

De señoras y de señoritas.

Julia Torriente de Montalvo., Nena Pruna de Martínez Ortiz, Julita Montalvo de Padró y Ernestina Cabrera de Fernández de Velasco.

Nena Romero, Gloria Ruiz, Merceditas Montalvo, Ofelia Berenguer, Nena Perpiñán y Pía y Cecilia Marinello.

La del Carrousel compuesta de las señoras Pilar Reboul de Fernández y Conchita Lizaur de Mendieta con las señoritas María, Gloria y María Luisa León y Lasa, Angelina Portela, Chona Mrtínez, María Galbis y Florence y Alice Steinhart.

Y la de Bebidas.

Ultima de las comisiones ya.

Forma parte de ella la Condesa de Buena Vista con las señoras Carmela Ledón de Mendieta, María Rosa Sánchez Iznaga de Cuéllar, María Ursula Ducassi de Blanco Herrera, Teté Berenguer de Castro, Mercedes Sánchez Iznaga de Callejas, Rosinda de la Peña de Rodríguez, Mercedes B. de Algarra, María Regla Brito de Menéndez y las señoras Viuda de Hernández y Viuda de Suero.

Además las señoritas Merceditas Alvarez Menéndez, Conchita Sánchez Iznaga, Juanita Menéndez, e Isabel Margarita Ordext.

El festival como sabrán todos, es a favor de los fondos de la Cruz Roja Española.

Entre sus espectáculos, fiestas y diversiones innumerables figura una matinée infantil organizada por las señoras María Teresa Triay de Gil del Real y Rosalina del Cueto de González.

Ha sido señalada para las tres y media en el teatro de Habana Park.

Por las puertas de Prado y de San José, indistintamente, pasará el público.

Un precio fijo la entrada.

Sesenta centavos.

RUBIN STEIN

Es un hecho.

Vuelve el gran pianista.

Arturo Rubinstein, que tan grato recuerdo dejó en esta sociedad de su arte y su maestría, llegará en los primeros días de la semana próxima.

En hidroplano realizará su viaje desde Key West a la Habana.

Va después a Europa.

Para tocar en Berlín y Londres.

En España, donde tanto se le admira y quiere, ofrecerá varios conciertos.

Rubinstein dará dos únicos recitales, interpretando a Debusy, Chopin, Albéniz y otros grandes maestros de su predilección.

Se celebrarán en el Nacional, Por la tarde.

EN BAHIA

Una fiesta hoy.

Fiesta en el Puerto.

Celébrase a bordo del **Jeanne d'Arc** como cortesía del comandante y oficialidad del hermoso crucero francés para así corresponder a los agasajos de que han sido objeto Jurante su estancia en la Habana.

Las invitaciones están hechas para las cuatro de la tarde

Desde esa hora encontrarán los invitados dos remolcadores que los trasladen al barco en la Capitanía del Puerto.

Se bailará.

Con la orquesta de a bordo.

THE CASINO

Noche de animación.

Será la de hoy en el Casino.

Como siempre, los sábados, abundarán los parties en aquella amplia y diáfana sala.

En grand diner reunirá a un grupo numeroso de invitados la señora Marianita Seva de Menocal

Comida elegante.

De los miércoles y sábados.

El baile con la orquesta americana de Víctor Rodríguez, mantendrá la alegría de la noche en el Casino.

Asistiré.

FERMINA DE CARDENAS

De gravedad.

Una dama respetable.

De día en día va recrudeciéndose el mal que tiene postrada en el lecho a la señora Fermina de Cárdenas Viuda de Armas.

El joven y reputado doctor Octavio Montoro agota todos los recursos de la ciencia en aras de su salvacion.

A la cabecera de la pobre señora vela, inseparable, su hijo amantísimo, el bueno y muy querido amigo Susini de Armas.

Horas terribles son las que en estos momentos atraviesa su alma.

De cruel incertidumbe.

ANTE EL ARA

Boda.

Entre las de Enero.

Para el domingo 21, a las doce del día está concertada la de Amelia Fernández de Castro, bella y muy graciosa señorita, con el joven doctro Gustavo du-Bouchet y Ramírez

Testigos.

Los de la novia.

Los doctores Ricardo Illá y Vilaró, Emilio Fernández Camus, Roque Sánchez Quirós, y Alberto Fernández de Castro.

Y por el novio, el doctor Marco Antonio Longa, los señores Manuel González e Iglesias y Pedro Fernández de Castro y Blanco y el doctor Antonio M. Valdés Dapena,

Boda simpática.

MUSICA CUBANA

Concierto.

Un gran concierto.

Segundo de la clasificación típicamente cubano que le da su organizador, el maestro Jorge Ankermann, que con tanto entusiasmo trabaja por imprimirle el mayor interés posible.

Parece llamado a superar, en todos sus aspectos, al del año anterior.

Más extenso el programa.

Lleno de novedad.

Ankermann, versado en la materia, cuenta con un concurso numeroso de profesores y artistas para el mejor éxito del concierto.

Ha sido dispuesto para las diez de la mañana del domingo 4 de Febrero.

Fáltame decirlo.

Se celebrará en Payret.

DEL DIA

En Payret.

Noche de ópera.

Se cantará **Boheme**, en función de abono, por un cuarteto de primera fila.

En el Principal, por la tarde, **El Infierno**, comedia de Paso y Abati, graciosísima, que fué muy aplaudida anoche en su estreno.

Va **La Mujer X** en la noche.

Por Mimí Aguglia.

Capitolio llena el cartel con **Wu Li Chang**, por la tarde, representándose **Juventud de Príncipe** en la función nocturna.

Y en Campoamor la exhibición primera de la cinta **Besada** en la tanda de la tarde.

Tanda de moda.

Enrique FONTANILLS.

LA CASA DE HIERRO

Relojes de pulsera para señora y caballero.

Extenso surtido de modelos de fantasía, con máquinas de la más alta calidad.

HIERRO Y COMPAÑIA, S. en C.

Obispo, 68. O'Reilly, 51.

Ni el 1% de los habaneros deja de tomar un sin rival café de "La Flor de Tibes", Bolívar, 37. Teléfonos: A-3820 y M-7623.

Suscríbase al DIARIO DE LA MARINA

El concurso de nuestra vidriera

He aquí el acta que redactó el Jurado:

En la ciudad de la Habana, a las cinco de la tarde del día 9 de enero de 1923, reunidos en los almacenes de **El Encanto** los abajos firmantes, designados por los señores Solís, Entrialgo y Cía. para integrar el Jurado del Concurso denominado "El espíritu de la vidriera", después de haber considerado por espacio de una semana los trabajos presentados, se procedió a hacer una primera eliminación de aquellos que vienen fuera de las bases por las siguientes razones:

1.—Por venir firmados por varones.

2.—Por no ajustarse a la leyenda de Navidad que informa el espíritu de la vidriera.

3.—Por contener peticiones o cartas a los Reyes Magos o a Santa Claus y no ser una descripción de la misma.

4.—Por ser notoriamente deficientes.

Hecha la antedicha selección, quedan aprobados para ser juzgados por el Tribunal 61 trabajos, los cuales calificados individual y colectivamente por el antedicho Tribunal quedan otorgados los premios en el siguiente orden:

1r. Premio.—Lema: "Pascua". Autora: María Victoria Agostini. 17 No. 410. Vedado.

2o. Premio.—Lema: "Siempre más alto". Aurora: Susanita A. Morse.

3o. Premio.—Lema: "Navidad". Autora: Amelia Alvarez. Delicias 25 Víbora.

4o. Premio.—Lema: "Lily". Autora: Lily de la Moneda. 17 esquina a 4. Vedado.

5o. Premio.—Lema: "Estrella de Belén". Autora: Margarita Hernández.

6o. Premio.—Lema: "Rubí". Autora: Esmeralda Torrás. Rodríguez 175. Jesús del Monte.

7o. Premio.—Lema: "Margarita". Autora: Celia Salom.

8o. Premio.—Lema: "Vuestra linda vidriera". Autora: Beatriz Prat. Porvenir 72.

9o. Premio.—Lema: "Fe". Autora: Angela Barbeito. San Benigno 81. Jesús del Monte.

10o. Premio.—Lema: "René". Autora: René Obdulia Potts.

11o. Premio.—Lema: "Cariñosa" Autora: Hortensia Pérez, 17 esquina a 2. Vedado.

12o. Premio.—Lema: "Constancia en el estudio". Autora: Carmen Sánchez Laguna. Tulipán 1, Cerro.

13o. Premio.—Lema: "Christmas". Autora: Margot García. Aguacate, 23, bajos.

14o. Premio.—Lema: "Hogar y Patria". Autora: Caridad González Montoro. Neptuno 64.

15o. Premio.—Lema: "Sonrisa". Autora: Delia Fontanills. San Benigno letra B.

16o. Premio.—Lema: "La buena idea". Autora: María Teresa Menéndez. Baños, entre 19 y 21.

17o. Premio.—Lema: "El espíritu de la vidriera". Autora: Ana del Carmen Valdés, Manrique, 161.

Y para constancia, firmamos la presente en la fecha antes dicha.

Dr. Antonio Iraizoz, Presidente del Jurado; y miembros: Dolores Borrero y Pierra, Herminia Planas de Garrido, Dr. Salvador Salazar y Enrique García Cabrera.

Los premios serán entregados mañana, domingo, a las once de la mañana.

El acto de la entrega se efectuará en el nuevo local de Galiano 81 y 83.

El doctor Antonio Iraizoz, Presidente del Jurado, dirá, en nuestro nombre, unas sencillas palabras a las niñas triunfadoras, a las que citamos por este medio, a la vez que invitamos cordialmente a sus respectivas familias, para que hagan el favor de venir a **El Encanto** mañana, domingo, a lo hora dicha: las once a. m. La entrada, por Galiano 81-83.

Los gentiles dueños de la famosa fábrica de chocolates, galletas y confituras **La Gloria** obsequiarán a las niñas, y a los familiares que las acompañen, con los deliciosos productos que tanto celebra en estos momentos toda la Habana.

¡Hasta mañana, pues!

¡Hoy es el "Día de España"!

Hoy, sábado, es el **Día de España.**

El Habana Park se verá colmado de público, ese gran público—español y cubano—que esperaba ansioso el día de hoy para hacerlo digno de tan alta y noble calificación: ¡el **Día de España!**"

La Cruz Roja Española—de la que es tan culto, activo y prestigioso Delegado en Cuba el doctor Ignacio Plá—bien merece que todos cooperemos con entusiasmo a fin de que el gran festival de esta noche culmine en un acontecimiento grandioso.

Los atractivos que esta noche ofrece el **Habana Park** no pueden ser más ni mejores.

¡Una gran noche de fiesta, de alegría, de buen humor, será la de hoy, **Día de España!**

ENTRADAS

Vendemos entradas al Teatro Infantil del Habana Park, a 60 centavos.

El Encanto Habana

Gamuza color topo y charol negro

A $5.00

Rebajamos de precio el presente modelo, por quedar pocos pares, los tenemos en charol negro, y gamuza color topo.

CHAROL NEGRO

A $4.00

Este estilo vale $4.00, es todo de charol negro, tiene tacón militar cubano y horma semiredonda, para el interior $4.30.

PELETERIA LA MODA

de Canoura y Ca.

San Rafael y Galiano

Afirmó:

"Le Petit Trianón"

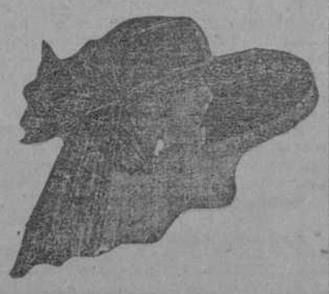

que sus nuevos Modelos de París harían sensación por lo escogidos y elegantes y para que nuestra clientela y el público se den cuenta de que

"LE PETIT TRIANON"

es lo que fué en sus primeros tiempos, ha abierto una

LIQUIDACION ESPECIAL DE MODELOS DE PARIS

a precios muy por debajo de su costo, como obsequio de Año Nuevo.

Con motivo de los presentes días LE PETIT TRIANON, la casa francesa más antigua de Cuba, envía a todas su felicitación sincera.

Consulado casi esquina a San Rafael

C319 alt. 1t-9 2 d-11.

HOY COMIENZA LA SERIE ESPECTACULAR

HOY comienza la serie que los fanáticos han dado en llamar espectacular.

Se inicia con el encuentro entre el Almendares y el Marianao.

Pitcheará Fabré, el célebre lanzador de las curvas apabullantes, pródigas en nueve ceros.

Será un desafío interesante, pues ambas novenas se disponen a defenderse brava y heroicamente.

Será un duelo de pitchers, y cada cual en su puesto hará prodigios.

En Almendares Park no se cabrá hoy por la tarde y el team que alcance la victoria es de presumirse que será el que mantenga inconquistable el primer lugar.

El fiel de la balanza se inclina a favor del Almendares.

Hay razón, por su lanzador formidable y efectivo.

AJEDREZ

SOBRE el cuarto problema que prometimos poner hoy a los aficionados que han de optar al premio ofrecido por esta casa (un magnífico par de zapatos Boyden), hemos de advertir que, por causas ajenas a nuestra voluntad, nos vemos precisados a posponer hasta el lunes la publicación de nuestro problema. Así como las bases y demás detalles del aspecto final de nuestro concurso.

El lunes, pues, publicaremos las posiciones del problema y señalaremos el día y la hora en que han de concurrir a esta casa los aficionados que han resuelto los problemas anteriores.

AL ALCANCE DE TODAS LAS FORTUNAS

ES creencia general que en esta casa sólo se venden zapatos caros.

Nada más inexacto.

Nuestro surtido en calzado tanto de hombres como de señora y niños, es inmensa y podemos ofrecer buen calzado a todos los precios para todos los gustos y al alcance de todas las fortunas.

Una visita a nuestra casa será la mejor prueba.

S. Benejam

BAZAR INGLES S. RAFAEL E INDUSTRIA

Cada día es más visitada nuestra liquidación de invierno

Hay momentos en que no se puede dar un paso en nuestro amplio Salón de Confecciones. Y es que continuamente agregamos nuevos saldos a la liquidación. Por eso su interés lejos de decaer, aumenta de día en día. Y ello es lógico. Los precios a que vendemos los vestidos y demás artículos de invierno, justifican la preferencia que el público nos dispensa. Véa algunos precios a continuación:

VESTIDOS

De sarga de lana, a. . . . . $ 4.75

De gabardina de lana, a. " 7.75

De crepé canton y georgette, a. . . . . "10.99

De crepé marocain y meteoro, a. . . . . "14.99

Modelos franceses para tarde y noche, a. . . "24.75

SOMBREROS

Bonitos modelos de invierno en terciopelo y seda desde. . . . . $ 2.00

OTROS ARTICULOS

Como pieles, kimonas, deshabillées, bufandas, trajes sastre, ropa interior de seda, etc., etc., los liquidamos tan baratos como los vestidos y sombreros. Véalos en nuestro Departamento de Confecciones.

La Casa Grande Habana

DOS AMERICANAS PRETENDEN CRUZAR SOLAS EL DESIERTO DE SAHARA

NEW YORK, Enero 11.

Dos damas de la alta sociedad de esta metrópoli veteranas de la primer jornada hecha por mujeres solas al través del desierto Mojave en la California del Sur salieron hoy a bordo del vapor "Providence" con rumbo a Argel emprendiendo una nueva aventura, la de cruzar solas el desierto de Sahara.

Son las damas citadas, Mrs. Edna Brush Perkins, esposa del doctor Roger Perkins, de Cleveland, Ohío, y Mrs. Charlotte H. Jordán, esposa de Edward S. Jordán de la misma ciudad.

UN TRIBUTO AL GENERAL FRANCISCO DE PAULA SANTANDER

(POR EL HONORABLE E. S. ROWE, DIRECTOR GENERAL DE LA UNION PANAMERICANA)

del busto de Santander, en la Galería de los Patriotas, en el edificio de la Unión Panamericana, Washington, D. C., el 4 de Enero de 1923.

Las Repúblicas del Continente Americano han tenido el privilegio de dar al mundo un grupo de hombres de estado y guerreros que, ya por sus dotes intelectuales como por su comprensión de las cuestiones públicas, contrastan con las figuras más salientes en la historia de Europa.

El ambiente excepcional en que se desarrollaron las actividades de estos espíritus directores, el hecho de que todos estuvieron en íntimo contacto con la masa popular y compartiero ncon ella las penalidades producidas por largos años de lucha, dió a sus pensamientos y a sus acciones proyección democrática en pro del bienestar del pueblo y del gobierno popular.

Una de las figuras más salientes de esa grande época es la de Francisco de Paula Santander, en quien concurrían, en grado máximo las dotes del estadista, del administrador civil y del guerrero. Del estudio de su vida y su labor resulta la más notable de sus características, que dados los tiempos es excepcional, de su profundo respeto por la ley, a la par que el mayor deseo y la resolución inquebrantable de asegurar el desarrollo ordenado de las instituciones civiles. Es extraño hallar en aquella época temprana y de sozobras un hombre que con visión clara comprendiese que el progreso y la prosperidad de las nacientes democracias de América, dependían del desarrollo de un profundo respeto por la ley, en la masa del pueblo; de la voluntad de someterse al querer de la mayoría y la disposición de subordinar los deseos y ambiciones personales al bienestar del público.

Por lo que esto significa en la vida nacional, no solamente Colombia sinó el contienente americano tiene para con Santander una deuda de gratitud.

Nació Santander en el pequeño pueblo de Rosario de Cúcuta, en aquel año notable de 1792—el año en que los tronos de Europa fueron sacudidos violentamente sobre sus cimientos, cuando los vínculos de señoríos feudales tradicionales se disolvían ante el fuego ilustral de la Revolución Francesa, y cuando, por todas partes, el hombre se imbuía en los sentimientos de la libertad y la justicia y soñaba, no sólo con la independencia, sinó con el gobierno autónomo.

Cuando Santander era muy joven todavía comenzando sus estudios en el Colegio de San Bartolomé, en Bogotá, el patriota colombiano Antonio Nariño había publicado su notable traducción de "Los Derechos del Hombre", y las doctrinas imperecederas de aquel gran monumento humano fueron diario manjar no sólo para el joven Santander, sino para un grupo de ardientes jóvenes intelectuales que junto con él dejarían su huella en la historia de Colombia.

Entre el año de 1803, que marca el nombramiento del último virrey español, y el estallido de la revolución en julio de 1810, la marcha de los acontecimientos políticos en Colombia siguió con rapidez increíble hasta llegar a su término. En Nueva Granada un grupo de hombres notables pidió debida representación en las Cortes; en Bogotá la Municipalidad clamaba no sólo por la representación sinó por el derecho de organizar la defensa de la patria; en Casanare dos patriotas habían pagado ya con sus vidas el atentado de deponer un gobernador; en Pamplona un Corregidor fué depuesto y en Socorro se derramó sangre en la misma demanda. Y fué en este momento crítico, en 1809, que Santander, habiendo obtenido con éxito el lauro de jurisprudencia, dejó la Universidad para ser, en un año apenas, subteniente de un puñado de patriotas de la Provincia de Mariquita y para comenzar ese estudio práctico de la táctica militar y de los hombres, que le llevó a conquistar los laureles del Campo de Boyacá. En 1810, cuando ya la revolución había adquirido forma definida, Santander tomó parte en la malaventurada expedición de Nariño en la cual fué herido y por poco tiempo hecho prisionero del enemigo. En Angostura, Lermapelada, San Faustino y una veintena de pequeños combates en el Valle de Cúcuta, Santander, para entonces Coronel, añadió lustre a su causa de patriota.

En 1815 fué nombrdao Santander Comandante en Jefe de los restos del ejército que Bolívar llevó a la heroica ciudad de Cartagena. A principios de 1816 Santander emprendió la tarea casi sobrehumana de levantar y disciplinar en las inmensas llanuras de Casanare un ejército que permitiera a Bolívar dar el golpe de muerte al poder español en Columbia. Era tarea para un supertribuna, y fué en ésta que por la hombre, para un espíritu heróico e indomable como el de Santander—una tarea que significó tres largos años de sufrimientos y sacrificios casi inconcebibles, pero que fué coronada con los laureles de Boyacá, de Ayacucho y de Junín.

Santander no fué solamente un gran genio militar, sino un gran civil cuya habilidad en establecer la ley y el orden se comprobó a todas luces durante su admirable gestión como Vicepresidente de la nueva república de 1821 a 1826.

Elegido en 1837 al congreso y reelegido en 1839, la elocuente voz de Santander se dejó oir en la tribuna parlamentaria siempre en defensa de la ley y el orden. Bien se puede decir del Gneral Santander que prácticamente su vida de hombre la pasó o en los campos de batalla o en la primera vez sintió los síntomas de la enfermedad mortal que le llevó al sepulcro, prematuramente, el 5 de mayo de 1840, dejando sumida en el dolor su patria entera.

DUBONNET

Gran Vino Aperitivo

Alt. 2d-18

ESPECTACULOS

NACIONAL

Por la tarde, Los Buhos y canciones por Lola Membrives.

Por la noche, La comida de las fieras y números por Lola Membrives.

* * *

PRINCIPAL DE LA COMEDIA

En matinée elegante a las cuatro y media, la graciosa obra en tres actos, de Paso y Abati, El Infierno.

A las nueve de la noche, la famosa obra en un prólogo y tres actos, La Mujer X, creación de Mimí Aguglia.

* * *

PAYRET

En séptima función de abono se cantará esta noche la ópera en cuatro actos, del maestro Giacomo Puccini, Boheme, con el siguiente reparto:

Mimi: Evelina Parnell.
Musetta: Helen York.
Rodolfo: Giovanni Diaz.
Colline: Enzo Bozzano.
Marcello: Augusto Ordóñez.
Schaunard: Paolo Galazzi.
Parpignol: Pietro Montalto.
Sargento: Harry Cantor.

Dirigirá la orquesta el maestro Cav. Ottone Pesce.

La luneta con entrada cuesta tres pesos; un peso delantero de tertulia con entrada y un peso veinte centavos delantero de cazuela.

Mañana domingo, tercera matinée de abono.

* * *

CAPITOLIO

Dos funciones habrá hoy en el Teatro Capitolio.

La notable Compañía de comedia que dirige el gran actor español Ernesto Vilches pondrá en escena en la función diurna, a las cinco menos cuarto, la interesante obra de costumbres chinas, original de M. Harry y Harold Hpiren, titulada Wu Li Chang.

Por la noche, a las ocho y media, se representará por única vez Juventud de Príncipe.

Para mañana se anuncian dos funciones.

Lady Frederick en la función de la tarde y Wu Li Chang en la función nocturna.

Los Niños

La última cinta de Harold Lloyd, el genial actor de la pantalla, titulada Los Niños, se estrenará en breve en el Teatro Capitolio. Esta película se exhibe actualmente en los Estados Unidos con brillante éxito.

Amalia Molina

Para los primeros días de Febrero se ha dispuesto el debút, en el Teatro Capitolio, de la Amalia Molina, la célebre tonadillera y cancionista española.

* * *

CAMPOAMOR

En las tandas elegantes de hoy en el Teatro Campoamor se estrenará la interesante cinta titulada Besada, de la que es protagonista la bella actriz Marie Prevost.

Se completa el programa con películas dramáticas y cómicas de positivo mérito.

* * *

MARTI

Juegos Malabares y Los Sobrinos del Capitán Grant.

* * *

ALHAMBRA

El miedo de vivir; Balance de Año y La loca enamorada.

* * *

FAUSTO

Para la función de hoy se anuncia en Fausto un magnífico programa.

En las tandas preferentes de las cinco y cuarto y de las nueve y tres cuartos se estrenará la cinta titulada La casa con ventanas de oro, de la que son principales intérpretes el popular actor Wallace Reid y la gentil actriz Cleo Ridgle. También se estrenará la interesante revista En el corazón del Africa.

se anuncia la exhibición de la cin-

Para la tanda de las ocho y media ta Las fauces del lobo, de la que es protagonista el gran actor Wilfred Lytell.

En la tanda de las siete y media, la graciosa cinta de Monty Banks, Una boda difícil.

El próximo lunes, estreno de la cinta de Max Linder, Vamos a casarnos.

En breve, Corazones humanos, interesante obra dramática por House Peters.

* * *

VERDUN

Magnífico es el programa que para la función de esta noche ha elegido la Cinema Films.

En la tanda de las siete se pasarán cintas cómicas.

A las ocho, Todos contra mí, por Neal Hart.

A las nueve y cuarto, en tanda doble, la magnífica cinta dramática Si yo fuera Rey, de la que es protagonista William Farnum.

Mañana: Hogar sin hijos, Sangre noble y Rapidez asombrosa.

El próximo lunes, El valor de la virtud, por la bella actriz Pearl White.

* * *

NEPTUNO

Para la función de hoy ha elegido la Empresa un interesante y variado programa.

En la atnda de las ocho y media se exhibirá la graciosa comedia en seis actos El regreso del recluta, por los notables artistas Douglas Mc Lean y Doris May, y una graciosa cinta cómica en dos actos.

En la tanda elegante de las nueve y mdeia, estreno de la producción dramática La perfecta casada, de la que es protagonista la bella actriz Irene Castle, y la graciosa obra de Monty Banks, Una boda difícil.

Se anuncian nuevas exhibiciones de la superproducción de Rodolfo Valentino Sangre y Arena, en la que se cantará la canción española Mi Niña por un reputado barítono.

* * *

OLIMPIC

En las tanda selegantes de las cinco y cuarto y de las nueve y media se estrena la interesante cinta de la Paramount interpretada por la bella actriz Elsie Ferguson, Su esposa parisién.

En la tanda de las ocho y media: El hotel de Babilonia, por el gran actor Max Landa.

En la matinée de mañana: episodios quinto y sexto de Las calaveras del terror y Acelera, por Hoot Gibson. En las tandas de las cinco y cuarto y de las nueve y media, La voz del alma, por Agnes Ayres.

El proximo lunes, La mujer irresistible, por la bella actriz Paulina Frederick.

* * *

CERVANTES

El programa de las funciones de hoy es magnífico.

En la tanda de las ocho, cintas cómicas y Las tres flechas, en cinco actos, por Franklin Farnum.

A las nueve, Amor tirano, por el popular actor Rodolfo Valentino.

Mañana, en la matinée y en la función nocturna, Los Tres Mosqueteros, por Douglas Fairbanks, y Los Tres Mosquiteros, por Max Linder, muy cómica. Habrá regalos para los niños.

Para el lunes se anuncia Fascinación.

El martes, Locura de Amor, por la Bertini; el 17, estreno de la cinta El traje hace al hombre, por el gran actor Charles Ray.

* * *

RIALTO

Tandas de las tres, de las cinco y cuarto y de las nueve y tres cuartos: la superproducción Amor tirano, de la que es protagonista Rodolfo Valentino, repartiéndose en las mencionadas tandas postales del popular actor a todas las damas que asistan.

Tandas de las dos, de las cuatro y de las ocho y media: estreno de la notable cinta Rapidez asombrosa, por Buck Jones.

Mañana: Humoresque, gran creación cinematográfica.

El lunes: Sangre y Arena, por Rodolfo Valentino.

* * *

IMPERIO

Para las funciones de hoy se ha dispuesto un magnífico programa.

De dos a cinco: En el Parque Glacier, Agricultores por afición, La viudita alegre, melodrama en seis actos, por Billie Burke; Un Bayardo moderno por Charles Ray y Doris May.

A las cinco y media: La viudita alegre.

A las siete y media: Agricultores por afición.

A las ocho y media: Un Bayardo moderno.

A las nueve y media: La viudita alegre.

Mañana, domingo, matinée a las dos y media, con variado programa, en el que figuran números de variedades por la Compañía Torres.

Los niños serán obsequiados con juguetes.

* * *

MAXIM

El programa de la función de hoy es muy atrayente.

En la tanda de las siete y tres cuarto sso exhibirá la cinta en cinco actos titulada Agricultores por afición.

A las ocho y tres cuartos: el drama en cinco actos Un Bayardo moderno, por Charles Ray y Doris May, notables artistas.

A las nueve y tres cuartos: La viudita alegre, drama en cinco actos. por Billie Burke.

Al final de la segunda y de la tercera tandas, números de variedades por la Compañía de Carmen Torres.

El próximo martes, Sangre y Arena, por Rodolfo Valentino.

* * *

LIRA

Tandas de las cinco y de las diez: La voz del alma, por Agnes Ayres y Elmo Lincoln.

En las funciones corridas de las dos y de las ocho, Novedades internacionales, Reputación, por la bella actriz Priscilla Dean; Flor perfumada, por Tyrone Power, en cinco actos, Superstición feliz, drama del Oeste, y Hola, Martes, graciosa cinta cómica.

La orquesta amenizará todas las tandas con variados números de su repertorio.

* * *

LA VIDA DE SOLTERO... IDEAL...

La vida de casado... sublime, y si haces como Helaine Hamerstein que "Se casa y no dice nada", obtiene las dos cosas y con ello una vida envidiable...

UNA NOVEDAD ORIGINAL. — UN PROLOGO BAILABLE PARA LA PRESENTACION DE LA ULTIMA PELICULA DE RODOLFO VALENTINO

Pocas son los oportunidades en que la casualidad se nos muestra propicia como en el caso que actualmente aludimos para presentar una película de manera original, previa la colaboración de los propios artistas integrantes de la atracción central de la obra en sí.

Mucho se ha dicho en estos días sobre la notable producción de Rodolfo Valentino y Earle Williams, Amores de apache. Varios son los detalles que hacen de esta obra, que nos anuncian Blanco y Martínez para su próximo estreno en Campoamor, una de las mejores producciones del Cine.

Tres estrellas de primera magnitud integran el reparto y la Danza de Apache que ejecutan Valentino en la obra con Ida iberoff, la notable actriz y genial danzarina, constituye uno de los factores que hace más interesante la mencionada obra.

Maude George, la notable actriz de la Universal que hace derroche de arte en la última obra de Stroheim Esposas frívolas, se destaca de manera brillante en esta obra, en que hace una Madame Dernau admirable. Earle Williams es bien conocido del público habanero, y sobre Valentino poco podemos decir los que somos conscientes de las simpatías que tiene en Cuba el popular actor.

A todos estos factores han unido Blanco y Martínez la original idea que felizmente han de llevar a la realidad, de un prólogo bailable para presentar la obra en las tandas del as cinco y cuarto y de las nueve y media, en Campoamor, los días 15 y 16.

Ida Liberoff, la propia pareja de Valentino en la obra, se encuentra en la Habana, y ha accedido gustosa a colaborar al mayor éxito de la producción presentando con el profesor de baile clásico Mr. P. W. Williams, la fantasía mímico bailable Darse des Savoyards, de Lamothe, a modo de prólogo al estreno de la película.

Esto ha de constituir un vedradero acontecimiento toda vez que será una gran atracción el poder admirar en persona y en la propia danza apache de la obra a la feliz pareja de Rodolfo Valentino.

Miss Liberoff visitó ayer las oficinas de los concesionarios de la Vitagraph y se han ultimado los preparativos para la presentación del prólogo a toda orquesta.

Tuvimos la oportunidad de estrechar la mano de la simpática actriz y nos complace hacer llegar a ella a través de estas líneas nuestra enhorabuena. Le auguramos un triunfo en la noche del estreno de Amores de apache. En la escena que acompaña esta información aparecen Miss Liberoff, Valentino y Earle Williams en uno de los momentos de mayor interés de la obra.

FRANCESCA BERTINI

Rivas y Ca. presentarán en breve a la insuperable Bertini en su nueva y colosal superproducción titulada MAGDALENA FERAT según la famosa novela del inmortal Emilio Zola.

También preparan el estreno de la colosal obra Marcela la que es interpretada por la gran actriz Soava Gallone.

C 234 Ind.-6 E.

NOTICIAS DEL MUNICIPIO

NUMEROSOS IMPORTANTES ACUERDOS APROBADOS POR EL ALCALDE.—PAGOS POR EXPROPIACIONES DE TERRENOS Y POR DIFERENCIAS DE HABERES

El Alcalde Municipal ha aprobado los siguientes acuerdos adoptados recientemente por el Ayuntamiento en sesión extraordinaria, la mayoría de los cuales no podrá pagarse hasta tanto no estén aprobados por el Gobernador Provincial y Presidente de la República:

Suministro de agua al Reparto Santa Amalia, con un crédito de $34,819.02.

Abonar diferencia de haberse al señor Antonio A. Cartaya.

Pago de expropiación de terreno por el ensanche de la Calzada de Zapata.

Pago de diferencia de haberes al empleado señor Mario Beaza.

Pago de pensión al señor Luis B. Ibáñez.

Diferencia de haberes al señor Manuel de Cárdenas, Jefe del Departamento de Impuestos.

Difrencia de haberes al señor Pons.

Interesar de la Secretaría de Gobernación detalles del Presupuesto de Gastos de la Policía Nacional.

Declarando Huesped de Honor de la Habana al ilustre Dramaturgo Español señor Jacinto Benavente, y entrega de un pergamino donde conste ese acuerdo.

Abonar al señor Arturo Alfonso Roselló $1,500.00 por la impresión de una cinta cinematográfica.

Pago de expropiación de terreno en Avenida Bolivar 157.

Pagar diferencia de haberes al empleado señor Dulzaides.

Pagar la pensión que por beca de estudio se adeuda al niño Santiago O'Halloran.

Pagar a la señora Micaela Faria dos mensualidades del haber de su hijo José Perza que falleció siendo empleado municipal.

Incluir en presupuesto ordinario la cantidad de $22,912.80 para pago de expropiaciones en Padre Varela y Finlay y San José.

Incluir en presupuesto cantidad para el pago por expropiación de terreno en Corrales 93.

Incluir en presupuesto $1,500.00 para adquirir una pareja de caballos con destino al coche del Alcalde.

Incluir en el próximo presupuesto $15,000 para obras de reparación en la Tesorería Municipal.

Variar el nombre de la calle de Corrales por el de Panchito Gómez y el de Lamparilla por el de Pedro Pérez.

Incluir en presupuesto $50,000 para adquirir sillas para los paseos públicos, de acuerdo con determinado modelo.

Crear la plaza de Inspector del servicio de Enterramiento de Cadáveres de Pobres con el haber anual de $1,200.

Recomendar a la Secretaría de Estado incluya en el programa de los Delegados Cubanos que han de asistir a la Conferencia de Santiago de Chile, la declaración de principios sobre intermunicipalidad aprobada por el Ayuntamiento.

Dar el nombre de Carlos Manuel de Céspedes a la Plaza de Armas.

La votación de un crédito de $20,000 para aumentar el servicio de alumbrado público en el próximo ejercicio.

Modificaciones en el presupuesto de gastos para la Biblioteca Municipal.

Declarar cesante al señor Manuel Martínez Olivera, en su cargo de Jefe del Departamento de Secretaría y nombrar para sa vacante al señor Federico Rivero.

Votación de un crédito de $25,000 para realización de distintas obras en el Hospital Municipal.

Votación de un crédito de $1,000 con destino a la adquisición de libros de medicinas para la Biblioteca del Hospital Municipal.

Aceptar la renuncia del señor Pedro Viñas, oficial primero de Secretaría nombrando para sustituirle al señor Gumersindo Vera.

Autorización al Ejecutivo Municipal para arrendar una bomba de extinción de incendios al Ayuntamiento de Remedios.

Votación de un crédito de $1,800 para donar alquileres de la Creche del Barrio Azul.

Equiparar el haber del chauffeur del automóvil de la Secretaría del Ayuntamiento de $900 a $1.200.

Destinar, en el próximo presupuesto, $20,000 para el pago de haberes a empleados cesantes cuya reposición ordene la Comisión del Servicio Civil.

Designar Julio de Cárdenas a las calles de Progreso y San Juan de Dios que hoy constituyen una sola y colocar una tarja de bronce en la casa donde falleció el citado exalcalde Municipal de la Habana.

Abonar diferencia de haberes a los empleados municipales Tomás Troncoso, Oscar Alcázar, Manuel Martínez, Pedro Córdova, Enrique Berchard y Miguel Valdés.

Abonar a los señores Zaldo Salmon y Co., expropiación de terrenos en la Avenida de los Presidentes, ascendiendo este pago a $72,000.

REPOSICIONES

La Comisión del Servicio Civil participó ayer al Alcalde que se ha acordado la reposición de los inspectores municipales, señores Pablo Sotolongo y José María Fernández.

INGRESO QUE SE ESPERA

El Alcalde estaba esperanzado en que el Banco Español ingresará en estos días unos 230 mil pesos por el cobro de contribuciones por plumas de agua, a fin de poder abonar entonces distintos asuntos votados por la Cámara Municipal, pero se tiene entendido que dicha Institución por ahora no ingresará en las arcas municipales esa cantidad.

EL COBRO DEL UNO POR CIENTO

La Compañía del Gas ha remitido al Municipio la última cuenta por suministro de fluido para el alumbrado público, recargando el 1 por 100 del impuesto especial para el pago del empréstito de los cincuenta millones.

El Alcalde se muestra contrario a esa pretensión de la citada compañía por estimar que el Municipio está eximido del pago del citado impuesto.

UN FOCO

Debido a las gestiones del concejal señor Narciso Moran la Alcaldía ha dispuesto la instalación de un foco eléctrico en Esperanza entre Figuras y Carmen.

LORET DE MOLA

Con licencia del Alcalde se ha trasladado a Camagüey, su ciudad natal, el señor Oscar Loret de Mola, competente Jefe de Material de la Administración Municipal.

CURADO EN UN MES DE TRATAMIENTO

Barajagua, 7 de Noviembre 1922.
Doctor Arturo C. Bosque.
Habana

Señor:

Tengo el gusto de comunicarle a usted que por indicación del señor Angel Batles, practicante de la farmacia de Marcané, he venido usando su inmejorable preparado granulado de "PEPSINA Y RUIBARBO", durante un mes, para curarme una pertinaz dispepsia, que había venido padeciendo durante tres años, habiendo logrado con su maravilloso preparado, llevar a vías de curación, esta terrible enfermedad, pues me encuentro completamente bien, con sólo un mes de tratamiento, debiendo significarle a usted que estoy muy agradecido del insuperable remedio preparado al cual debo mi perfecto estado de salud.

Queda por tanto autorizado por este medio, para que haga con este escrito el uso que a bien pueda tener

Quedo de usted atentamente.
Pedro Antonio López.
S|c. Barajagua (Oriente).

1d-13

HABANA PARK

ESTA NOCHE

El Mayor y Más Cómodo Centro de Diversiones de la Habana

Las más Costosas Atracciones

LUNES 15—DEBUT

LOS "DE PHILS".

famosos alambristas que ejecutan maravillosos actos acrobáticos sobre el alambre. Trabajarán a las 9 y a las 12 de la noche. Espectáculo gratis para los asistentes al Parque.

Entrada 10 Centavos

c 283 alt 5d-7

El Dr. Ernesto R. de Aragón

Ha trasladado su domicilio y gabinete de consultas a Campanario 119, entre Salud y Dragones.

c 268 15d-7

TEATRO FAUSTO

Prado y Colon Telf: A-4321

Lunes 15 · Martes 16 y Miercoles 17

GRAN ATRACCION

Carrera y Medina presentan

AL MAS NOTABLE ACTOR COMICO

MAX LINDER

EN SU ULTIMA CREACIÓN

VAMOS A CASARNOS

(BY MY WIFE)

FINA Y SUTIL COMEDIA QUE HA HECHO REIR A TODOS LOS PUBLICOS

EXCLUSIVA DE CARRERA Y MEDINA - AGUILA 31

RIALTO

HOY, SABADO, 13

3, 5-1|4 y 9-3|4

AMOR TIRANO

por Rodolfo Valentino.

C408 1d-13

Rodolfo Valentino

DE NUEVO EN

Campoamor

LUNES 15 Y MARTES 16

5 1|4 TANDAS ELEGANTES, 9 1|2

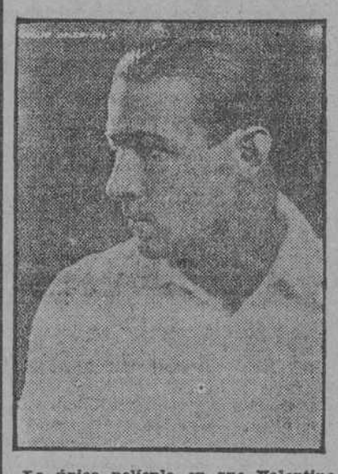

En su producción "VITAGRAPH" por el notable actor:

Earle Williams

TITULADA

Amores de Apache

La única película en que Valentino puede ser admirado en su creación bailable "La Danza de los Apaches".

..Sabe usted cómo aman los apaches? Ellos son rudos en sus besos, bruscos en sus abrazos, pero intensamente ardientes en su cariño.

Vea como ama Valentino apache

El Profesor WILLIAMS y MISS. LIBEROFF, la propia pareja de Valentino e nla película, harán un prólogo bailable ejecutando la propia "Danza Apache" y una fantasía mímico-bailable. Miss Liberoff se encuentra en la Habana de paso, y ha acedido a esto.

Repertorio selecto de BLANCO Y MARTINEZ

C412 1d-13.

PRADO Y COLON TEATRO "FAUSTO" TEL. A-4321

HOY Sábado Elegante HOY

Mañana DOMINGO 14 Mañana

5¼ Tandas de Moda 9¾

La Caribbean Film Co., presenta al notable actor.

Wallace Reid

El más simpático y más popular actor de la pantalla.

En su hermosa creación el interesante melodrama titulado:

LA CASA CON VENTANAS DE ORO

(The HouseWith Golden Windows)

Cinta de gran argumento y preciosas escenas que entretiene y deleita hasta el final.

MUSICA SELECTA : ENGLISH TITLES

Repertorio de la CARIBBEAN FILM Co., San José 3.

c 411 1d-13

CAMPOAMOR

ESTRENO · Sabado Elegante · ESTRENO

5¼ TANDAS DE MODA 9½

Carl Laemmle presenta á

Marie Prevost

LA BELLISIMA ESTRELLA DE LA UNIVERSAL, DE GRANDES MERITOS ARTISTICOS

EN SU ULTIMA CREACION EL CHISPEANTE MELODRAMA

TITULADO

BESADA

(KISSED)

Cuyo asunto original é interesante sirve para que esta preciosa estrella luzca sus admirables facultades y sus naturales encantos. Fotodrama de escenario maravilloso que deleita y entretiene al público. Cada escena es un derroche de arte y lujo.

Palcos $3.00 · GRAN ORQUESTA · Lunetas $0.60

ATRACCION ESPECIAL DE LA UNIVERSAL FILM MFG. Co. - SAN JOSE, 3.

Teatro "WILSON".- Cinema "INGLATERRA"

Belascoaín y San Rafael Teléfono: M-5863 — San Rafael y Consulado Teléfono M-5768

HOY SABADO — DIA DE MODA — HOY.

SANGRE y ARENA

Tandas de 3 y cuarto y 9 y media. AMBOS CINES. Precio: 60 Cts.

INGLATERRA, Mañana
La Rosa de Broadway, Mae Murray.
Amores de un actor célebre. W. Farnum.

SENSACIONAL

WILSON, Mañana
El regreso del recluta por Douglas Mac-Lean.
Lucha Triunfadora, por Richard Dix.

C418 1d-13.

TEATROS Y ARTISTAS

LA GRAN TEMPORADA DE OPERA
FABIANI RODRIGUEZ - ARANGO

ESTA NOCHE SE CANTARA "LA BOHEME"

Anoche no se dió función en la ópera para permitir el ensayo general, con trajes y decoraciones, de la famosa producción pucciniana La Boheme, que hacía cuatro años no figuraba en el cartel de nuestras compañías líricas.

Sin querer anticipar juicios, y esperando como siempre, a mañana para dar una opinión más amplia y detallada, nos creemos, sin embargo, en el caso de manifestar que el ensayo resultó un brillante éxito artístico, que hace presagiar uno aún mayor en la función oficial de esta noche. Tanto la señorita Parnell, una Mimí superba, como el barítono Ordóñez y el tenor Díaz realizaron en el ensayo una labor óptima, derrochando arte y voz en una noble rivalidad artística. Los coros y la orquesta, dirigidos y ensayados cuidadosamente por el bravo maestro Pesce, cantaron y ejecutaron a perfección, dando realce con su actuación correcta a la labor magnífica de las primeras partes.

He aquí el reparto completo de la obra:

Mimí: Evelina Parnell.
Musetta: Helen York.
Rodolfo: Giovanni Diaz.
Marcelo: Augusto Ordóñez.
Colline: Enzo Bazzano.
Schaunard: Paolo Galazzi.

Demás nos parece decir que Helen York, la notabilísima soprano ligero, hace una Musetta "hors ligne" como nunca se la ha oído en la Habana, y que Enzo Bozano, bajo de méritos indiscutibles, canta un Colline pleno de autoridad, que hace gala de su bella voz en la romanza Vecchia Zimarra.

Mañana, en tercera matinée de abono, se repetirá La Boheme, con el mismo reparto de esta noche.

Y en la función nocturna, que será extraordinaria, volverá a la escena el gran Leonardo del Credo en la parte de Manrico. El Trovador tendrá además el atractivo de que la Leonora estará a cargo de María Dal Verme, notable soprano dramático que posée facultades verdaderamente excepcionales. La parte de Azucena estará a cargo de Anna Yago, contralto joven y bella que tiene una voz de primera categoría y que sabe manejarla como toda una gran cantante.

MIMI AGUGLIA Y LOS QUINTEROS

Publicamos en esta sección, como una bella nota informativa, la carta que los ilustres comediógrafos Serafín y Joaquín Alvarez Quintero han escrito a la eminente trágica Mimí Aguglia con motivo de su ingreso en la escena española. La llaman "admirable artista" y desean "poder aplaudirla pronto". Nosotros, más dichosos en este extremo, la aplaudimos con frecuencia.

La aplaudiremos esta noche al verla representar de nuevo el emocionante drama "La Mujer X", y mañana, domingo, por la tarde, en "Malía", dos de sus más geniales creaciones.

Una y otra función se verán concurridísimas a juzgar por el pedido de localidades.

Hoy, sábado, por la tarde, a las cuatro y media vuelve a escena "El infierno", la graciosísima comedia de Paso y Abati en la que tanto se lucen Amparo Alvarez Segura, Rosa Blanch, Maximino, Robles y Berrio.

"El Infierno" se representará asimismo mañana por la noche.

En ensayo para estrenarse el lunes en castellano, "Una americana en París", deliciosa comedia en la que triunfa plenamente el talento de Mimí Aguglia.

Serafín y Joaquín Alvarez Quintero

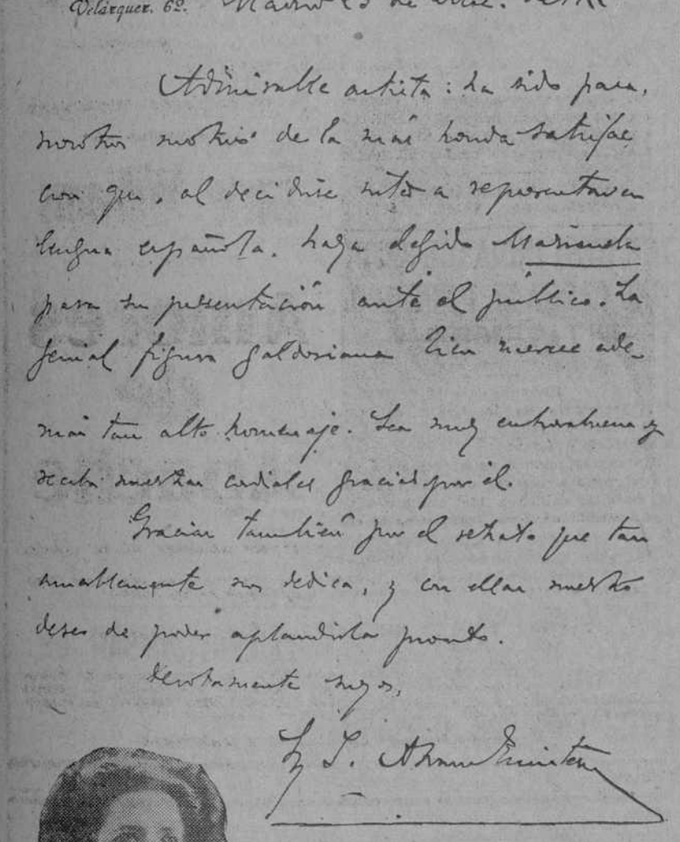

Velázquez, 62. Madrid 23 de Dic. de 922

Admirable artista: Ha sido para nosotros motivo de la más honda satisfacción que, al decidirse usted a representar en lengua española, haya definido Madrid para su presentación ante el público. La genial figura galdosiana bien merece este tan alto homenaje. Sea muy enhorabuena y acepte nuestra cordial gracias por él.

Gracias también por el retrato que tan amablemente nos dedica, y con ellas nuestro deseo de poder aplaudirla pronto.

Sinceramente suyos,

S. y J. Alvarez Quintero

La carta de los Quinteros

Mimí Aguglia.

EL LUNES, DESPEDIDA DE VILCHES

En el elegante Teatro Capitolio se anuncian para hoy, sábado de moda, dos magníficas funciones por la notable compañía española de comedias que dirige el gran actor Ernesto Vilches.

Wu-Li-Chang, la interesante obra de costumbres chinas, original de M. Harry y Harold Hpiren, será representada por la tarde, a las cinco menos cuarto. En este drama, Vilches y la Heredia hacen gala de sus facultades excepcionales y de sus méritos extraordinarios como primeras figuras de la escena. La trama de Wu Li Chang mantiene latente el interés del público, que, emocionado, sigue sin perder detalle alguno su desarrollo, que finaliza conmovedoramente.

Para la función nocturna, que empezará a las ocho y media, se ha dispuesto la representación, por única vez, de la obra Juventud de Príncipe.

Mañana, domingo, habrá también dos funciones.

Lady Frederick, creación de la Heredia se pondrá en escena por la tarde y Wu Li Chang volverá a representarse por la noche.

Tanto para las funciones de hoy, sábado de moda, día elegido por las distinguidas familias de nuestra sociedad para congregarse en el teatro de Santos y Artigas, como para las de mañana, hay gran demanda de localidades.

El lunes próximo será la despedida de la Compañía de Vilches. Para ese día se ha combinado por la empresa un atrayente programa. Ernesto Vilches encarnará todos los personajes de las obras que más gloria y popularidad le han dado, como El Eterno Don Juan, Wu Li Chang y El Comediante. Recitará, además, bellas poesías y dirá una conferencia.

RUBINSTEIN LLEGARA EL MIERCOLES A LA HABANA

Podemos afirmar que Arturo Rubinstein el virtuoso del piano, de fama universal, llegará a la Habana el próximo miércoles.

El primer concierto lo celebrará el viernes 19, a las cinco de la tarde, en el Teatro Nacional. Ese día volverá a deleitarnos con sus maravillosas interpretaciones de Chopin, Albeniz y Granados.

Los únicos conciertos, aunque sean otros sus deseos, porque es un enamorado de esta ciudad, podrá ofrecernos Rubinstein. Compromisos adquiridos anteriormente le obligan a partir con rumbo hacia Europa, donde le aguardan nuevos triunfos como los que alcanzó en España hace algunos años.

En homenaje a la sociedad habanera, Rubinstein hará una selección minuciosa para los programas de ambos conciertos. Serán días de arte escogido y delicioso.

rio de la Marina" Suscríbase al "Dia

El prólogo de "Amores de apache".—La pareja de Valentino que se halla en la Habana y que actuará la noche del estreno en Campoamor.

DE MATANZAS

DE TODO UN POCO

Un periódico de la tarde, ocupa toda la parte superior de su primera plana, con un suelto estentoreo que dice en letras negrísimas: "La Compañía Hidro-eléctrica está cobrando el uno por ciento a sus abonados."

El que de pronto mira el periódico, lo menos que se figura es que en Europa arde nuevamente Troya, o que llegó el Empréstito. La desilución será amarguísima, cuando se entere de una cosa que ya bien se la sabía. El uno por ciento lo ha pretendido cobrar todo el comercio, y las más de las Empresas.

¿Por qué esa tirria contra una sola y determinada sociedad, querido colega?

Estamos conformes con lo que dice "La Nueva Aurora" contestando a "El Republicano" sobre los circos, como no lo estamos en que se les pretenda cobrar una enormidad de trescientos setenta y cinco pesos por función.

Habiendo un teatro, y siendo éste del Municipio, allí deben actuar, pero pagando lo que todos los empresarios abonan por el alquiler, sin extras de ninguna especie. La carpa, o tienda de campaña, es verdad que está destinada a lugares donde no puedan hallar un buen "techo".

El quid de la cosa, está en no permitir las funciones con tiendas, desde el momento que se les pueden brindar todas las comodidades, y a un precio raonable.

Compañías defraudadas

A las ocho de la noche del sábado se presentaron en el edificio del Hotel Sevilla los señores Ramón Sarria y Eugenio Bernal, inbenieros respectivamente de las Compañías Hidro-Eléctrica y Servicios públicos, acompañados del vigilante de Policía Eloy Luis Clemente, procediendo a ocupar un alambre de los denominados "puente" que allí utiliaban los consmidores señores Váquez e Iglesias, para impedir que el flúido eléctrico pasase por el reloj marcador y quedara registrado. Ambas Compañías estaban siendo defraudadas desde hace más de un año.

Los citados señores Váquez e Iglesias, han sido citados para comparecer ante el Juez de Instrucción.

Novio que pega

Denunció a la policía Justa Isasi, que su menor hija Rafaela, de 16 años de edad, lleva relaciones con un tal Julio Martorell, cuyo domicilio ignora, y que el tal novio, aprovechando que ella estaba ausente, por diferencias tenidas con su hija, entró en la casa y la maltrató de obras.

Desertores

El vigilante Betancourt sorprendió en la carretera del Naranjal, a los morenos William Walther, y Adolfo Petinson, tripulantes del vapor "Bayamo" los cuales conducían una caja y por hacérseles sospechosos les dió el alto, dándose ellos a la fuga y dejando abandonada la caja que contenía botellas de vino, que habían robado en el referido vapor, del que desertaron.

AZUCARES LLEGADOS

Han ingresado hoy en los almacenes de azúcares de esta ciudad, las primeras remesas de ese producto, en la siguiente forma:

Del Central **Australia**, 1200 sacos.
Del **Rosario**, 1000 sacos
Del **Santa Amalia**, 400 sacos.

MIEL EXPORTADA

Ayer fueron embarcados para Mobila, 1,200,000 galones de miel, exportada por la Cuban Destilling Co.

SERA VENDIDO EL CENTRAL "LIMONES"

Se dice con insistencia que tan pronto se termine la zafra actual, el Central **Limones** será vendido a una Compañía Norteamericana.

El importe que pagarán por dicha finca, será de dos millones y medio de pesos.

Tienen también en proyecto los nuevos dueños de "Limones" terminar de construir la refinería que dejó casi concluida el señor Lezama.

Estas nuevas, de prosperidad para el pueblo de Limonar, al parecer serán pronto realidades tangibles.

Además de esto que hemos señalado, se piensan introducir grandes mejoras en la casa Ingenio, que darán ocupación a millares de obreros.

SUCESOS

ARROLLADA

En la tarde de ayer fué arrollada por el auto 237, en la calle de Laborde la niña Dalia de León, de 8 años de edad recibiendo como consecuencia varias heridas y escoriaciones de consideración.

Este es un nuevo caso que agregamos a la ya larga lista de sucesos de esta especie que hemos venido reseñando, sin que se oigan los clamores de la prensa por un bando de tráfico que regule la velocidad de los vehículos, que por calles buenas como esta de Laborde, cruzan tan vertiginosamente que les es imposible evitar los percances que allí a diario se suceden.

FABRICA CLAUSURADA

El Jefe de Sanidad ha dispuesto la clausura de la Fábrica de Gaseosas "La Neopoblana" por no reunir las exigencias sanitarias, comunicándosele así al Administrador de la referida Empresa.

El Dr. Lecuona, ha dado cuenta a la Secretaría del Ramo, haciendo constar, ser de carácter provisional dicha clausura.

QUERIAN ENTRAR EN LA CARCEL

Eduardo Peña y José Flores, son dos buenos ciudadanos que tienen la debilidad de comunicarse contínuamente con la ciudad de Santiago de Cuba, por intermedio de su riquísimo pero embriagante Ron. Y después de una charla animadísima con las botellas del murciélago, se dirigieron a la Cárcel Pública, con intenciones de visitar a un amigo que se encuentra de veraneo e naquel lugar, siendo advertidos de la imposibilidad de complacerles en sus deseos por el cabo del Ejército Ceferino García, que allí presta servicios, en vista de no ser horas de visita. Lejos de marcharse, Peña y Flores quisieron entrar a la fuerza, dando un escándalo tumultuario, del que salieron conducidos para el vivac por alterar al orden público, citándoseles para comparecer ante el Juez Correccional, que los enviará ahora a dicho establecimiento a hacerles una larga visita al amigo.

Clay.

DE LOS ARABOS

ESPLENDIDO BANQUETE

Atentamente invitado asistí al banquete del domingo con que los hermanos Villegas, condueños del acreditado hotel, restaurant y café "El Montañés", orgullo de este pueblo, quisieron obsequiar al elemento comercial de más valía con motivo de la inauguración y reapertura de dicho hotel y restaurant, establecimiento que hoy podemos calificar como uno de los mejores en su ramo sin temor a equivocarnos, donde el viajero encontrará toda clase de comodidades y trato esmerado. En resumen: un hotel completo, no dudando que el éxito más lisonjero corone los sacrificios hechos por sus dueños, mis particulares amigos.

El banquete que resultó por todos conceptos espléndido, fraternal y alegre, dió comienzo a las 11 de la noche.

La mesa presentaba un aspecto artístico, llena de bouquets de flores, galantemente donadas por "La Casa Mamerto" presidiendo la misma el Alcalde señor Iglesias, quien tenía a su derecha al joven y correcto caballero Teniente del Ejército, jefe de este puesto, don Francisco Cossio.

Sucesivamente ocupaban sus puestos el doctor Anglada, señores Demetrio González, Andrés Pérez, Antonio González, Benjamín Fernández, Eladio González, Miguel Mesa, Antonio Cartaya, Vicente Angel, Virgilio Domecq, Ildefonso Valdés, Francisco López Amado, Manuel San Blas, José Peña, José A. Cueto, Manuel Parra, Manuel Fernández, Julio Fernández, Bernabé Crespo, Tomás Guzmeli, Esteban Besil, Manuel López, Francisco Marrero, Andrés López, Antonio Olovarría, Roberto Pardo, Diego Rodríguez, Ignacio Hernández, Herminio Montero, José M. Cobián, Fidel Sánchez, Julián Cepro, Augusto Ramos, Pascual Valdés y Deogracias Rico.

El menú, servido por los mismos hermanos Villegas, estaba riquísimo: Entremeses, Sopa, Arroz con pollo a lo Montañés (del país), Postres, buen Vino Rioja, Café y Tabacos.

Terminada la comida, hicieron uso de la palabra varios oradores, brindando por la prosperidad de los obsequiantes.

En fin, la juerga terminó a las tres de la madrugada, hora en que cada cual, más o menos alumbrado, sin que ocurriera la menor nota discordante, se retiró a su casa, satisfecho de haber pasado unas horas tan alegres como hacía tiempo no lográbamos.

El Corresponsal.

La filantropía de nuestros industriales

Señora Alfonso Valdés, agraciada con la casa del jabón Candado.

No es ya solo en el Norte donde los grandes industriales hacen gala de sus sentimientos humanitarios proporcionando a los humildes la oportunidad de hacerse de fortuna.

También nuestro industriales se inician por ese generoso camino.

Tal puede decirse de los señores Crusellas y Cía., y de su popular concurso de la casa del Jabón Candado.

Un concurso al que las concursantes no tenían que aportar más que su pobreza y la comprobación de ser consumidoras del afamado jabón.

Ambas circunstancias concurrían en el caso de la señora Alfonso Valdés, vecina del barrio de Mayarí, en la provincia de Pinar del Río y poseedora del número 4770, que fué el que correspondió al premio.

Cuando los encargados de comprobar que la señora Alfonso carecía de bienes de fortuna y era consumidora de jabón Candado, no por el halago del concurso, sino por sus ventajas positivas sobre otros productos similares, vieron que todo estaba ajustado a las bases, consideraron de su deber informar a la gerencia de que el lugar en que vivía la agraciada era un barrio lejano y solitario, y los señores Crusellas y Cía., en su afán de completar la obra bienhechora, decidieron construir la casa del jabón Candado no en el barrio aquel, sino en el corazón del pueblo de San Cristóbal, sin parar mientes en que ello aumentaba en algunos miles de pesos el costo de la finca.

Y allí sobre la céntrica carretera, tendrá una hermosa casa la señora Alfonso Valdés, a quien se propone festejar todo el pueblo de San Cristóbal el día de la entrega de la casa, ya que tal fecha será declarada fiesta oficial por las autoridades de San Cristóbal.

Merece toda clase de parabienes el acuerdo de las autoridades de San Cristóbal, puesto que significa su entusiasmo aprobatorio por el rasgo filantrópico de los señores Crusellas y Cía, quienes desde luego podemos anticipar tienen el propósito de obsequiar anualmente con una casa del jabón Candado.

Bohío en que actualmente vive la señora Alfonso y que como en los cuentos de hadas se transformará en magnífica mansión.

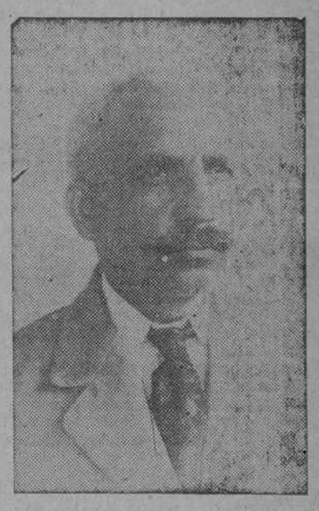

Señor Pedro Armas, dueño de la bodega de Colón 3, donde compra jabón Candado la señora Alfonso Valdés

EL DIA DE ESPAÑA EN EL "HABANA PARK"

Hoy se celebrará una magnífica verbena en el Habana Park, a beneficio de la Cruz Roja Española. Verbena que la constituirán una serie de festejos que han de durar desde las dos de la tarde hasta las tres de la madrugada. Festejos que están patrocinados por la ilustre señora Fabra de Mariátegui, esposa del señor Ministro de España en esta República; por distinguidas damas habaneras y por valiosos elementos de la colonia hispana.

Entre dichos festejos figuran una matinée dedicada a los niños en el teatro Habana Park, durante la cual se sortearán preciosos juguetes entre los niños concurrentes a dicha matinée.

El Parque presentará un bello aspecto, engalanado con banderas cubanas y españolas. Multiplicándose en la venta de chucherías y atendiendo a todos los espectáculos, admirarernos, pasando y repasando las amplias y bien cementadas avenidas, a distinguidas damas y señoritas vistiendo el airoso traje de la Cruz Roja.

Frente al a entrada de Prado habrá un kiosco, que será todo de flores naturales. Las bandas de música del Estado Mayor General y la Municipal amenizarán el acto.

El lunes 15 debutan en este Parque los De-Phils, notables acróbatas que realizarán difíciles ejercicios, sobre un alambre, montando bicicletas de una sola rueda.

Este acto será gratis para el público, pues se exhibirá al aire libre.

DE CIENFUEGOS

Enero 8.

Importantes Conferencias— Homenaje al General Machado.—Dos saludos agradables.—Sentido pésame.

Patrocinadas por el Ateneo cienfueguero se han anunciado una serie de conferencias en que tomarán parte las principales figuras intelectuales de esta ciudad.

El próximo domingo, según noticias, se dará la primera en el teatro "Tomás Terry" y estará a cargo de los renombrados literatos, doctores Pedro López Dorticós y Bienvenido Rumbaut y los periodistas Miguel Angel de la Torre y Luis G. Costi.

Teniendo en cuenta las simpatías con que cuentan en esta sociedad los iniciadores de tales fiestas de la inteligencia, se espera un éxito completo.

El 21 del actual será un día de gran regocijo para los liberales y amigos del general Gerardo Machado, que se proponen homenajearlo, dedicándole un almuerzo campestre debajo de los frondosos árboles del batey "Tartabul", situado en la carretera de Caunao.

Este homenaje, según se dice, obedece a las grandes probabilidades de que el general Machado sea postulado en las venideras elecciones, para Presidente de la República.

Es mucho el entusiasmo que se nota para rendir al señor Machado este tributo de admiración.

Dos saludos agradables

Ayer tuvimos el gusto de saludar a la elegante señora viuda de Pubillones y al culto y muy leído redactor del DIARIO DE LA MARINA, doctor L. Frau Marsal.

El señor Marsal ha sido muy agasajado por sus compañeros los periodistas de esta ciudad, que se deleitan con sus amenos escritos, sintiendo que haya sido tan corta su permanencia entre nosotros.

La señora viuda de Pubillones, la siempre elegante y simpática empresaria, que ha venido con su acreditado Circo, ha sido felicitada por los llenos obtenidos y por el notable cuadro de artistas que ha presentado al público cienfueguero.

Según tuvo la amabilidad de informarnos, al terminar aquí su compromiso marchará para Cruces, Cabaiguán, Camagüey y otros pueblos intermedios, hasta Santiago de Cuba.

Por una tarjeta mortuoria, acabada de recibir, nos enteramos, con profundo pesar, del sensible fallecimiento ocurrido en Barcelona, su ciudad natal, del que en vida fué un amante esposo, cariñoso padre, y un ciudadano ejemplar por su acrisolada honradez, don Eugenio Llach y Ferriol, emparentado con importantes familias residentes en este país, contándose entre las mismas la del doctor Federico Toldrá, alcalde de Quivicán, a quien damos el más sentido pésame.

El difunto señor Eugenio Llach estuvo establecido en la Habana y fué empleado de la importante casa de Banca de los señores Narciso Gelats y Compañía.

A la atribulada esposa del finado, la distinguida señora Isabel Ferrer viuda de Llach y a sus amantes hijos, residentes todos en Barcelona, mandamos con estas líneas la expresión de nuestra más sentido condolencia.

Luis Simón, Corresponsal

He Aquí las Ultimas Novedades para Baile en Discos Victor.

Discos dobles sello negro, de 10 pulgadas, a $1.20

18973—All Muddley Up. Fox Trot.
True Blue Sam. Fox Trot.
18977—Sweetheart Lane. Fox Trot.
The Yankee Princess. Fox Trot.
18978—Kiss Mama, Kiss Papa. Fox Trot.
Choo Choo Blues. Fox Trot.
18979—Twas in the Month of May Katinka. Fox Trot.
Chinese Billikens. Fox Trot.
18980—The Wold is Waiting for the Sunrise. Fox Trot.
Tomorrow Mornigg. Fox Trot.
18981—I'm Goin to Plant Myself in My Ollá Plantation Home. Fox Trot
Swanee Smiles. Fox Trot.
18983—Pack Up Your Sins. Fox Trot.
Crinoline Days. Fox Trot.
18946—Chicago. Fox Trot.
Early in the Morning Blues Fox Trot.
18947—Suez. Fox Trot.
I Wish, I Know. Fox Trot
73536—Mi mujer. Fox Trot.
Amor rojo. Danzón.
72811—Milonguita. Tango Argentino.
Don Edhardo. Tango Argentino
69716—El Caballo de Bastos. Tango Argentino.
El Noctámbulo. Tango Argentino.
69717—La Revoltosa. Tango Argentino.
65933—Mate amargo. Tango argentino.
El Comisionado. Tango Argentino.
Polilla. Tango Argentino.

Viuda de Humara y Lastra, S. en C.

Distribuidores Generales de la "VICTOR TALKING MACHINE CO."

MURALLA, 85-87. TELEFONO A-3498. APARTADO 508

"HIS MASTERS VOICE"

C 401 1 d 13

HACIENDA, COMERCIO INDUSTRIA, AGRICULTURA Y NAVEGACION

REFORMAS NECESARIAS

PRODUCCION MUNDIAL DE AZUCAR

Ya los señores Willet y Gray de New York han publicado el estimado de producción mundial de azúcar. La noticia nos llega por cable y pueden los lectores encontrarla detallada en esta misma sección.

Según dichos datos, se encuentra confirmado que la producción de Louisiana, Texas, Puerto Rico y Hawaian, tienen calculado una merma para este año de más de cien mil toneladas de azúcar de caña, amén de que la remolacha en los Estados Unidos se calcula en unas doscientas ochenta y seis mil ciento noventa toneladas de menos, lo que hace un total de 387,346 toneladas menos en territorio americano.

Algunos países de América acusan aumento de producción, más en el total general, puede apreciarse una merma de ciento veinticuatro mil seiscientos setentiseis toneladas.

La reconstrucción azucarera de Europa no ha producido beneficiosos efectos para la caña, pues la India Inglesa, y Java, que aunque en territorio asiático es controlado por Inglaterra y Holanda, acusan en dichos cálculos pocas cifras de diferencia. No sucede igual con la producción de remolacha, la que ha tenido un incremento de trescientas ochenta y cinco mil trescientas treinta y seis toneladas, resultado del aumento en las cosechas de Rusia que poco a poco vuelve a ser factor azucarero de importancia y a que Francia ha elevado su producción de este año a mucho más del doble de lo recolectado el año pasado, entre ambos países ofrecen producir más de medio millón de toneladas sobre lo cosechado en 1922. En cambio Suiza que el año pasado produjo doscientas veintisiete mil toneladas, este año solamente se calcula en unas sesenta y tres mil.

Filipinas, también colonia americana, tiene una diferencia en su contra de unas cincuenta mil toneladas.

La producción mundial de este año es calculada en unas diez y ocho millones cuarenta y seis mil trescientas noventa y seis toneladas, contra diez y siete millones seiscientas cincuenta mil seiscientas sesentidos toneladas en 1922. Existe pues un aumento mundial de unas cuatrocientas quince mil setecientas treinta y cuatro toneladas.

Si tenemos en cuenta que los factores que ayudan al exceso de producción calculado son los azúcares de remolacha de Rusia, que se dedicarán completamente al consumo doméstico de ellos y a Francia, que abocada a una guerra no puede pensar en exportaciones y decretará seguramente la incautación de la cosecha como provisiones de boca, podemos dar por sentado que no ha de afectar en nada los mercados el aumento de la producción azucarera mundial. Aún contando que las cifras calculadas resulten ciertas, tampoco hemos llenado las necesidades mundiales, para ellas faltan aun unas cuatrocientas mil toneladas.

Si lográsemos poder ir a los mercados compradores con ofertas moderadas, sin desconciertos, salvaguardando siempre que no se aglomeren los embarques en evitación de lo que todos conocemos, podemos estar seguros que los actuales precios habrán de mantenerse muy firmes reconquistando con ello nuestra prosperidad nacional.

REVISTA DE AZUCAR

NUEVA YORK, enero 12.

Calcúlase que los refinadores durante la semana pasada han comprado 300,000 sacos de azúcares de Cuba y de Puerto Rico, y esto tal vez explique la tranquilidad que hasta cierto punto se advertía hoy en el mercado, en que los refinadores apenas revelaban mayor interés, porque al parecer, no están dispuestos a comprar anticipadamente en gran cantidad mientras su producto refinado se distribuye únicamente para llenar las necesidades perentorias del momento.

Las ofertas de Cuba estuvieron muy limitadas; pero era posible obtener el embarque de la segunda mitad de enero a 3.9|16 cts., y el de la primera mitad de febrero a 3.15|32 cts. cyf. Los intereses canadienses se decía que habían comprado 3,000 toneladas de Cuba a cargar en febrero a 3.40 cts. libre a bordo. Cables de Europa anunciaban ventas de azúcares del Perú y del Brasil a 16 chelines 9 peniques, costo, seguro y flete al Reino Unido para los azúceres a flote y una oferta de un embarque en febrero de azúcares de Cuba a 17 chelines. Otros cablegramas anunciaban la venta de un cargamento a Francia, para embarque en febrero a 17 chelines 3 peniques costo, seguro y flete igual a unos 3.40 libre a bordo en Cuba.

Hasta una hora avanzada no se había anunciado ningún negocio ulterior, y el mercado cerró con el precio ordinario sin cambio a 5.34 por los de Cuba derechos pagados.

AZUCAR REFINADO

Las ofertas por cables a los compradores europeos parecen siempre evocar la respuesta de que los precios americanos son demasiado altos y que mientras no bajen los compradores extranjeros dicen que no entrarán en el mercado. Mucho depende de la demanda europea para el azúcar crudo y refinado y esto determinará el curso del mercado en los próximos meses. La demanda del interior en estos momentos no es muy halagüeña. Las órdenes que se reciben son para llenar requisitos del momento, y hay pocas probabilidades de ningún aumento, porque la industria se siente confiada en que los precios bajarán en breve. La Federal Sugar Refining Company está a punto de entrar en el mercado como vendedora de azúcar refinado, y algunos han expresado su opinión de que el precio con que inaugure sus transacciones será alrededor de 6.70 cts.

Los precios consignados en lista por los refinadores son hoy uniformes, a 6.90 cts. menos el 2 por 100 al contado.

FUTUROS DE CRUDOS

La inacción en el mercado de cyf y rumores de ofertas algo menos tirantes de cyf contuvo la demanda en el mercado de futuros crudos, y después de una apertura irregular de un punto más bajo hasta un punto más alto, el curso general de los precios fué hacia niveles más bajos, aunque las fluctuaciones se mantuvieron dentro de un círculo relativamente estrecho. El mercado cerró de uno a tres puntos netos más bajos, con ventas que se calculan en menos de 12,000 toneladas. Marzo se cambió a mayo a 11 puntos. Algunos traficantes locales expresaron la opinión de que el mercado de futuros estaría algo quieto, al menos una semana o dos, porque creían que las compras de azúcares crudos durante la actual semana, que ascenderían tal vez a 300,000 podrían satisfacer a los refinadores hasta que su producto refinado se mueva con más normalidad.

Mes	Abre	Alto	Bajo	Vta.	Cerre.
Enero	—	—	—	—	3.65
Febrero	—	—	—	—	3.43
Marzo	3.40	3.42	3.383	.39	3.39
Abril	—	—	—	—	3.44
Mayo	3.52	3.52	3.49	3.49	3.49
Junio	—	—	—	—	3.54
Julio	3.63	3.63	3.60	3.61	3.61
Agosto	—	—	—	—	3.64
Sepbre.	3.71	3.71	3.68	3.69	3.68

FUTUROS REFINADOS

El mercado de futuros refinados estuvo indiferente durante todo el día, sin que hubiese transacciones. El mercado abrió a precios nominales y cerró neto sin cambio.

Cotizaciones del cierre: febrero, 6.95; marzo, 6.95; abril, 7.00; mayo, 7.05; junio, 7.10; julio, 7.15; agosto, 7.20.

NOTAS AZUCARERAS

(Por The Associated Press)

NUEVA YORK, enero 12.

Para el año que terminó el 30 de junio pasado, la Caracas Sugar Co., sufrió pérdidas en sus operaciones de 271.254 pesos, después de deducir interés, depreciación, etc., revelando un déficit de 715.999 pesos.

Edwin F. Atkins, presidente de la compañía, ha declarado lo siguiente:

"Sólo la mejora en el cambio de la libra esterlina, que permitió a los países europeos comprar azúcares cubanos, pudo desarrollar lentamente la demanda.

"Los últimos dos años han sido los más desastrosos praa todos los intereses azucareros.

"Aunque puede esperarse alguna reacción, la prespectiva es de precios remunerativos para el año entrante.

La producción de azúcar de remolacha en Alemania se calcula en 1.839.000 toneladas cortas, según noticias recibidas por el Departemento de Agricultura de su representante en Berlin.

El consumo de azúcar en los Estados Unidos para el año de 1922 fué de 5.092.758 toneladas del refinado: o sea el valor del consumo, según Willer y Gray. Esto revela un tremendo aumento en el consumo sobre el año anterior de cerca de un millón de toneladas o sea 985.430 toneladas, para ser más exacto. El cousumo per-capita ha sido el mayor que se ha visto, siendo de 103.18 libras.

MERCADO DE BONOS

NUEVA YORK, enero 12.

La adjudicación del empréstito de $50.000.000 cubano a 5.1|2 por 100 a un sindicato presidido por J. P. Morgan y Co., con un tipo de emisión de 96.77, o sea más de 3 puntos sobre su competidor más cercano, y los más bajos precios que prevalecieron para los bonos del Gobierno de los Estados Unidos, fueron los incidentes más notables del mercado de bonos hoy.

La relativamente alta proposición de la casa Morgan se interpreta como indicación de una gran mejora en la situación de ese país, y se refleja de la vida ganancia de 3.1|2 puntos en los viejos bonos del Gobierno cubano del 4.1|2 por 100. Se registraron también ganancias de 1 a 1.1|2 puntos por los del 5.1|2 de la República dominicana, los de Queensland del 7 por 100; los de Zurich del 8 y los mejicanos del 5, mientras los franceses mejoraban fraccionalmente. Los serbios del 8 por 100 bajaron a 621|2, otro nuevo bajo record. Los del Brasil del 7.1|2 llegaron a 97.5|8, su precio más alto en más de un año, y los del Reino Unido del 5.1|23 de 1920 duplicaron su anterior alto record.

Los bonos del Gobierno de los Estados Unidos, con la excepción de los nuevos del 4.1|4, que avanzaron 4 cts. en cien pesos, estuvieron reaccionarios. Los primeros del 4 por 100 perdieron 26 cts. y el tercero y cuarto del 4.1|4 por 100, 16 cts. cada uno, mientras las otras emisiones activas registraban bajas de 6 a 10 cts.

CLEARING HOUSE

Las compensaciones efectuadas ayer por el Clearing House de la Habana, ascendieron a $2.113.092.30.

J. B. FORCADE

ESPECIALISTA EN BONOS

Miembro de la Bolsa de la Habana

COMPRO y PAGO en el acto Bonos premiados y cupones vencidos de la República de Cuba.

Oficinas: Banco Nacional 226-227-228.

Teléfonos: A-4983, M-2924.

REVISTA DE CAFE

No hubo nuevos avances en el mercado de futuros de café hoy, como resultados de nuevas operaciones para cubrirse por parte de los cortos, sino más bien una mejor demanda para los meses más remotos, cuyos descuentos se decía que estaban atrayendo alguna compras por la cuenta de Wall Street. El mercado abrió con un alza de 4 a 6 puntos, y las posiciones activas se vendieron de 20 a 25 puntos netos más altos, efectuándose con todas las entregas altos records para la estación. El cierre llegó a cerca de 1 punto o 2 de la mejor cotización, revelando alzas netas de 8 a 23 puntos. Las ventas se calcularon en unos 47,000 sacos. Cotizaciones del cierre: enero y marzo, 10.58; mayo, 15.16; julio, 9.69; septiembre, 9.13; diciembre, 8.88.

Café de entrega inmediata, firme. Rice 7s, 11.7|8; Santos 4s, 15.1|4 a 15.5|8. Las ofertas de cyf. incluían Santos 3s, y 5s, de 14.25 a 14.60, y Ríos 7s, de 10.65 a 10.80 créditos americanos.

MERCADO DE CAMBIOS

NE.. YORK, enero 12.

El mercado estuvo irregular..

Esterlinas, 60 días	4.65 11|16
Esterlinas, a la vista	4.67 5|16
Esterlinas, cable	4.67 9|16
Pesetas	15.72
Francos belgas, a la vista	6.43½
Francos, a la vista	7.00½
Francos, cable	7.01
Francos suizos, a la vista	18.89
Florines, cable	39.65
Liras, a la vista	4.86½
Liras, cable	4.97
Marcos, a la vista	0.96
Marcos, cable	0.97
Montreal	99⅜
Suecia	26.93
Grecia	1.23
Noruega	18.62
Dinamarca	19.98
Brasil	11.62
Polonia	0.52
Argentina	37.87
Checoeslovakia	2.88

Plata en barras

Pesos mejicanos	50
Extranjeros	65⅝
Doméstica	62

Ofertas de dinero

FACILES

La mas alta	4
La mas baja	2 ½
Promedio	4
Ultimo préstamo	4
Cierre	3 ½
Ofrecido	4
Giros comerciales	3 ½
Aceptaciones de los bancos	3 ½
Préstamos a 60 días	4 ¾
Préstamos a 90 días	4 ¾
Préstamos a 6 meses de 4½ a	4 ¾
Papel mercantil de 4¼ a	4 ½

BONOS DE LA LIBERTAD

NEW YORK, enero 12.

Bonos del 3½ x 100 a 101.06.
Primero del 4 x 100 a 98.64.
Segundo del 4 x 100 a 98.64.
Primero del 4¼ x 100 a 98.6
Segundo del 4¼ x 100 a 98.26.
Tercero del 4¼ x 100 a 98.86.
Cuarto del 4¼ x 100 a 98.58.
U. S. Victoria del 4¾ x 100 a 100.20.

BOLSA DE MADRID

MADRID, enero 12.

Esterlinas	29.71
Francos	43.75

BARCELONA, enero 12.

DOLLAR	6.34½

BOLSA DE PARIS

PARIS, enero 12.

Los precios estuvieron firmes hoy en la Bolsa.
Renta francesa a 58.30.
Empréstito del 5 x 100 a 96.25.
Cambio sobre Londres a 66.46.
El dollar se cotizó a 14.24½

BOLSA DE LONDRES

LONDRES, enero 12.

Consolidados por efectivo, 56⅛
F. C. Unidos de la Habana, 71½

MERCADO DE VALORES

American Sugar	1100	79⅝
Cuba Cane S. pref.	1100	39⅞
Cuban Amer. Sugar	1900	25
Cuba Cane Sugar	1400	13⅞
P. Alegre Sugar	900	46½

MERCADO DE AZUCARES

	Ventas	Cierre
Cuba Exterior 5 x 100 1943		93¼
Cuba Exterior 5 x 100 1904		95½
Cuba Exterior 4½ x 100 a 1949		84¼
Cuba Railroad 5 x 100 a 1952		85
Havana Electric Cons. 5 x 100		37

MERCADO EXTRANJERO

CHICAGO enero 8.

TRIGO

Mayo	117⅝
Julio	110⅝
Septiembre	107¼

MAIZ

Mayo	70½
Julio	70½

AVENA

Mayo	43⅞
Julio	41½

Los precios para partidas de entrega inmediata fluctuaron como sigue:
Trigo número 2, rojo, a 1.18½
Trigo número 2, duro, a 1.19.
Maiz argentino número 2, a 70½
Avena blanca, número 2, a 43¼
Avena blanca, núm. 3, a 42¼

PRODUCTOS DEL PUERCO

Para entrega inmediata se ha cotizado la manteca a 10.92 y las costillas a 10.80.

Para futuros entregas se cerró la manteca:

Enero	10.92
Mayo	11.22

Y las costillas:

Enero	10.80
Mayo	10.80

AZUCAR

El azúcar crudo sigue firme y sin variar, habiéndose cotizado a 3 11|16 costo y flete, igúual a 5.46 por centrifuga.

El refino se vendió a 7.00. No sufrió variación.

OTROS ARTICULOS

NE.. YORK, enero 8.

Trigo número 2, rojo invierno, a 1.33½
Trigo número 2, duro invierno, 1.33½
Maiz argentino, C. I. F., Habana, nominal.
Avena, entrega inmediata, blanca, recortadas de 53½ a 58.
Centeno número 2, a 101¾
Harina patente de primavera, de 6.85 a 7.25.
Heno núm. 2, de 24 a 26.
Oleo deprimera, a 10¼
Aceite pepita de algodón, amarillo, verano primavera, a 10.60.
Patatas de 1.90 a 3.65.
Cebollas de 1.50 a 2.75.
Grasa amarilla, de 7 a 7 1|4.
Arroz Fancy Head, de 7 a 7 3|4.
Bacalao, de 9 a 11.
Frijoles, 3.25.
Tocino refinado a 12.35.

EL GANADO EN CHICAGO

CHICAGO, enero 8.

Hoy se recibieron 73.000 puercos. El mercado de puercos estuvo bajo. Se pidió por carnes de cerdo por lotes de 150 a 190 libras de 8.75 a 8.80; los carniceros de la ciudad. Por cochinos de primera se pidió de 8.25 a 8.65. Los pesados se cotizaron de 8.35 a 8.50; los ligeros de 8.65 a 8.85 y los mas ligeros de 8.70 a 8.80.

Hoy entraron 26.000 cabezas de ganado, habiéndose cotizado a 12.50.

Hoy entraron 22.000 carneros. El mercado de carneros se encontraba bastante firme, habiéndose cotizado a 10 centavos más alto que el precio alcanzado ayer y siendo el precio que se pagó como mas bajo el de 15.00. Se vendió a los carniceros de la ciudad a 14.90.

MERCADO DE MINERALES

CHICAGO, enero 8.

El cobre sigue firme. El alambre para para entregas futuras e inmediatas de 14¾ a 14⅞

El plomo para entregas inmediatas y futuros se cotizó a 38.37. El hierro sigue firme, sus precios no han variado de ayer a hoy. El estaño sigue firme, habiendo cotizado a 7.00 a 7.10. También

MERCADO DE AVES

NEW YORK, enero 8.

Las aves estuvieron firmes. Los precios fueron los siguientes: Pollos de 17 a 21 y guanajos de 13 a 13½

Las aves emplumadas estuvieron irregulares. Por los pollos del Oeste se pidió de 26 a 30. Por los guanajos de 20 a 25. Los pavos No. 1 refrigerados se vendieron de 45 a 53.

LA MANTEQUILLA Y EL QUESO EN NEW YORK

La mantequilla estuvo firme. Se recibieron 49.000 c|. Los huevos estuvieron muy firmes. Los frescos extras de primero se cotizaron de 49 a 51; los de primera de 46 a 48. El queso estuvo también firme. Por el fresco especial se pidió de 28 a 28½. Se recibieron 5.100 cajas.

CHICAGO, enero 8.

Las papas siguen firmes. Llegaron 56 carros. Las de procedencia de Wisconsin se cotizaron de 0.75 a 0.90, las de Minesota se vendieron de 0.80 a 0.90.

2770 cajas tomates.

LA MANTEQUILLA Y LOS HUEVOS EN CHICAGO

CHICAGO, enero 8.

La mantequilla estuvo alta hoy. Las cremas extras se cotizaron a 51; las del ipo Standard a 49; las del tipo extra de primera, de 48 a 50; las de primera de 46 a 47; las de segunda, de 44 a 45. Los huevos estuvieron bajos. Los de primera se vendieron de 40 a 41 los ordinarios de primera de 35 a 37 y los miscelaneos de 38 a 39.

BOLSA DE LA HABANA

MERCADO DE VALORES

En la mañana de ayer se comentaba favorablemente en la Bolsa la subasta del empréstito de los cincuenta millones de pesos. Con este motivo desde los primeros momentos a los bancos de la República comenzaron a reafirmarse, avanzando sus cotizaciones.

La demanda por bonos del seis por ciento estuvo más activa por la tarde, efectuándose un buen número de operaciones. Después de la cotización del Bolsín se notaba la falta de vendedores.

Muchas de nuestras empresas industriales y principales valores, reflejando la buena impresión causada por la subasta del empréstito afirmaron sus cotizaciones.

El alza se acentuó en los bonos de la República, al efectuarse la cotización oficial, principalmente en los de la Emisión de Morgan del 5 por ciento y en los del Tesoro del seis por ciento. Los del cinco por ciento que el jueves se cotizaban de 86 1|2 a 86, subieron a 92 1|2 y 93 compradores y los del seis por ciento, de 90 subieron a 92; 92 1|2 y 93.

También mejoraron sus cotizaciones los bonos de los Ferrocarriles Unidos; Havana Electric, Cervecera y Obligaciones del Ayuntamiento de la Habana. Estos valores cerraron con activa demanda.

Rigieron firmes y con tendencia de alza las acciones de los Ferrocarriles Unidos, Havana Electric, Jarcia de Matanzas y Nueva Fábrica de Hielo.

El dinero para pignoraciones se ofrecía con mayor facilidad que en los días anteriores.

Firme y de alza cerró ayer el mercado.

COTIZACION OFICIAL

ENERO 12

Bonos y Obligaciones

	Comp.	Vend.
República de Cuba Speyer	97	103
República de Cuba, (deuda interior	79½	88
República de Cuba 4½ por ciento	83	83⅞
República de Cuba, (1914 Morgan	92¾	105
República de Cuba, (1917, Tesoro	92½	100
República de Cuba (1917, Puertos	86½	100
Ayuntamiento Habana, 1a. Hipoteca	97	110
Ayuntamiento Habana, 2a. hipoteca	97	103
Ferrocarriles Unidos (perpétuas	75	
Gas y Electricidad	101	120
Havana Electric	92	100
Havana Electric Ry. Hip. Gra. en circulación	83½	90
Electric Stgo. de Cuba	72	99
Matadero, 1a| Hip.	60	100
Cuban Telephone	75	90
Cervecera Internacional primera hipoteca	60	100
Obligaciones Manufacturera Nacional	45	69

Acciones

F. C. Unidos	64½	71
$ 0|0 Havana Electric preferidas	97¼	98¼
Idem idem comunes	84½	85½
Nueva Fabrica de Hielo	190	
Teléfono, preferidas	94	100
Teléfono, comunes	75¼	100
Inter. Telephone and Telegraph Corporation	60¼	62
7 o|o Naviera, pref.	40	47
Naviera, comunes	11½	20
Cuba Cane Preferidas		
Cuba Cane comunes		
Ca. Cubana Pesca y Navegación, pref.	60	100
Ca. Cubana de Pesca y Navegación, com.	20	40
Unión Hisp. Amer. Seguros preferidas	38½	100
Unión Hispano Americana de Seguros, com.	Nominal	
Cuba Tire Rubber, pref.		7
Cuba Tire Rubber, com.		3
7 o|o Ca. Manufacturera Nacional, pref.	11¼	15
Ca. Manufacturera Nacional, comunes	3½	4½
6% Ca. Licorera Cubana preferidas	15	20
Ca. Licorera, com.	2⅝	6
Compañía Nacional de Perfumería, pref.	56	80
Ca. Nacional de Perfumería, comunes	10	40
6% Ca. de Jarcia de Matanzas, preferidas	70	80
6% Ca. de Jarcia de Matanzas, pref. sinds.	70	80
Ca. de Jarcia de Matanzas, comunes	15⅝	21
Ca. de Jarcia de Matanzas com. sindicadas	15½	21

COLEGIO DE CORREDORES NOTARIOS COMERCIALES DE LA HABANA

Cotizaciones de Cambios

ENERO 12

Plaza	Tipos
S|E Unidos, cable	1|16
S|E Unidos, vista	1|32
Londres, cable	4.69 ½
Londres, vista	4.68 ¾
Londres, 60 d|v	4.66
Paris, cable	7.16
Paris, vista	7.10
Bruselas, vista	6.60
España, cable	15.90
España, vista	15.81
Italia, vista	5.03
zurich, vista	19.05
Hong Kong, vista	53.35
Amsterda, vista	39.30
Copenhague, vista	
Estocolmo, vista	
Christiania, vista	
bgEstokolmo, vista	
Montreal	¼
Berlin	1 ¾

NOTARIOS DE TURNO

Para cambios: Julio E. Gaunnaurd.

Para intervenir en la cotización oficial de la Bolsa de la Habana: Raul E. Argüelles y Pedro A. Molino.

Andrés E. Campiña, Sindico Presidente.—**Eugenio E. Caragol**, Secretario Contador.

El DIARIO DE LA MARINA lo encuentra usted en cualquier población de la República.

BOLSA DE NUEVA YORK

NUEVA YORK, enero 12.

Publicamos la totalidad de las transacciones en Bonos en la Bolsa de Valores de New York.

BONOS

12,404,000

ACCIONES

1,034,500

Los checks canjeados en la "Clearing House" de Nueva York, importaron:

709,000,000

ADUANA

POLIZAS CORRIDAS

Vapor inglés Toloa para los Estados F A Larcada, para Unión Twist,
4 cajas barenas, valor $1957.88.
Vapor francés Espagne, la Francia. A Ervitj, para A. Godoy:
1 caja libros y papel usados. Valor, $50.

PARA PARIS

E. Sarrá para Ch. Valdroy:
1 caja productos farmacéuticos. Valor, $173.
R y Garcia, para Pass Wash:
2 cajjas cintas algodón. Valor $349.
Baldwin Locomotive, para Same:
2 cajas archivos viejos. Valor, $50.

PARA LA GUAIRA

Junkers Expedition Co., para la misma:
3 cajas accesorios para aeroplanos. Valor, $200.
1 baul efectos personales. Valor, $100

PARA LOS ESTADOS UNIDOS

Co. Manufacturera, para J. Victory:
5 cajas pasta de guayaba. Calor, $45
5 cajas de jalcas. Valor, $76.45.
2 atados frutas en conservas. Valor,

Schmoll Fils, para la Orden:
600 cueros salados. Valor, $4.200.

THE WEST INDIA OIL REFINING CARGA EL 1 POR 100 EN LAS FACTURAS

Habana, enero 12 de 1923.

Sr. Secretario de la Lonja del Comercio.—Ciudad.

Muy señor nuestro:

En contestación a su apreciable 6 del actual, paso a manifestarle que con vista de ella, cableé a los directores de la Compañía en New York, y en el día de hoy acabo de recibir un cable de los mismos, participándonos su decisión de que carguemos aparte el 1 por ciento en las facturas|

De usted atentamente,

P. P. The West India Oil Refining Co. of Cuba.

(Fdo..)ETAOIoETAOIN

(Fdo.) M. A. GASTON.

COTIZACION DE CHEQUES

Los cheques de los bancos afectados por la crisis se cotizaron ayer como sigue:

EN LA BOLSA

Banco Nacional, a 30.
Banco Español de 11 1|2 a 13.
Banco de Upman, Nominal.
Banco Internacional, Nominal.
Banco de Penabad, Nominal.

NOTA.—Estos tipos cotizados en la Bolsa son por lotes de cinco mil pesos cada uno.

FUERA DE LA BOLSA

Banco Nacional de 31 a 33.
Banco Español de 13 1|2 a 14.
Banco de Upman d e11 a 15.
Banco Internacional, Nominal.
Banco de Digón, Nominal.
Banc ode Penabad, de 12 a 13.
Caja del Centro Asturiano, a 11.

PRONOSTICO DEL TIEMPO PARA HOY

CASA BLANCA, enero 12.

DIARIO, Habana.

Estado del tiempo viernes 7 a. m. Estados Unidos buen tiempo en general. Golfo de Méjico buen tiempo, barómetro alto, vientos moderados variables. Pronóstico Isla: buen tiempo esta noche y mañana, sin gran cambio en las temperaturas terrales.

Obs. NACIONAL.

BOLSA DE NEW YORK

Allied Chemical and Dye	
Allis Chalmers	11
American Beet Sugar	48½
American Can	34
American Car and Foundry	1[illegible]
American Hide and Leather	18½
American International	67¼
American Locomotive	95½
American Smelting	124½
American Sugar	54
American Sumatra	78½
American T and T	127¼
American Tobacco	122½
American Woolen	152¼
Anaconda Copper	38⅝
Atchison	43¾
Atl., Gulf and W. Indies	100¼
Baldwin Locomotive	22½
Baltimore and Ohio	13[illegible]
Bethlhem Steel "B"	40½
Canadian Pacific	6[illegible]
Central Leather	14½
Chandler Motors	33½
Chesapeake and Ohio	69
Chicago, Mil and St. Paul	7[illegible]
Chicago, R. I. and Pac.	21¼
Chino Copper	2[illegible]
Colorado Fuel and Iron	23¾
Corn Products	2[illegible]
Crucible Steel	12[illegible]
Erie	10½
Famous Players Lasky	10[illegible]
General Asphalt	30½
General Electric	46½
General Motors	18[illegible]
Goodrich Co.	14½
Great Northern pfd.	36½
Illinois Central	7[illegible]
Inspiration Copper	1[illegible]
International Harvester	3[illegible]
Int. Mer. Marine, pfd.	38½
International Paper	4[illegible]
Invincible Oil	5[illegible]
Kelly Springfield Tire	1[illegible]
Kennecott Copper	3[illegible]
Louisville and Nashville	3[illegible]
Mexican Petroleum	13[illegible]
Miami Copper	2[illegible]
Middle States Oil	3[illegible]
Midvale Steel	12½
Missouri Pacific	2[illegible]
New York Central	1[illegible]
N. Y. N. H. and Hartford	94½
Nofolk and Western	10
Northern Pacific	11[illegible]
Oklahomo Prod. and Ref.	7[illegible]
Pacific Oil	1[illegible]
Pan American Petroleum	47
Pennsylvania	33½
People's Gas	46½
Pure Oil	22
Ray Consolidated Copper	23½
Reading	14[illegible]
Rep. Iron and Steel	77½
Royal Dutch, N. Y.	50
Sears Roebuck	65½
Sinclair Con Oil	56½
Southern Pacific	34
Southern Railway	33
Standard Oil of N. J.	2[illegible]
Studebaker Corporation	42½
Tennessee Copper	11[illegible]
Texas Co.	11½
Texas and Pacific	4[illegible]
Tobacco Products	20½
Trascontinental Oil	83½
Union Pacific	11½
United Retail Stores	13[illegible]
U. S. Ind| Alcohol	3[illegible]
United States Rubber	61
United States Stel	5[illegible]
Utah Copper	10[illegible]
Westinghouse Electric	4[illegible]
Willys Overland	5[illegible]
Atlantic Coast Line	6[illegible]
Coca Cola	11[illegible]
Gulf States Steel	7[illegible]
Seaboard Air Line	8[illegible]
Sloss Shef Steel and Iron	9[illegible]
United Fruit	4[illegible]
Virginia Caro Chem.	15[illegible]
American zinc	3[illegible]
	16

EL CENTRAL SAN JOSE

(Por telégrafo-

Placetas, Enero 12, 10.20 a. m.

DIARIO—Habana

El día once, a las nueve de la mañana, empezó a moler el central "San José". Hay mucha escasez de braceros. No obstante se espera hacer una buena zafra

Asencio, Corresponsal

VAPORES DE TRAVESIA

SE ESPERAN

ENERO

13—Pastores, Colón.
13—San Gil, Boston.
15—Alm. Galveston y New Orleans.
16—Siboney, New York.
—Espagne, St. Nazaire.
—Cadiz, España.
—Alfonso XIII, Veracruz.
—M. Calvo, España.
—O. A. Knudsen, Estados Unidos.
—Coppegname, New Orleans.
—Pastores, Colón.
—Río Grande, Estados Unidos.

SALDRAN

ENERO

20—Alm, para Estados Unidos.
15—Espagne, Coruña y escalas.
20—Alfonso XIII, Coruña y escalas.
20—Manuel Calvo, Veracruz.
20—Cádiz, Coruña y escalas.
20—Spaardam, Veracruz y Tampico
27—Leerdam, España y Rotterdam.

N. GELATS & Co.

AGUIAR 106-108. BANQUEROS. HABANA

VENDEMOS CHEQUES DE VIAJEROS PAGADEROS

en todas partes del mundo

—Y—

CARTAS DE CREDITO CIRCULARES

en las mejores condiciones.

"Sección de Caja de Ahorros"

Recibimos depósitos en esta sección

— pagando intereses al 3% anual. —

Todas estas operaciones pueden efectuarse también por correo

HACIENDA, COMERCIO INDUSTRIA, AGRICULTURA Y NAVEGACION

La producción Mundial de azúcar según el cálculo de Willet y Gray

(Por The Associated Press)

NEW YORK, enero 12.

El cálculo que hacen Willet y Gray de la producción mundial de azúcar es el siguiente:

	Tons. 1922-23	Tons. 1921-22
Estados Unidos:		
Louisiana	215.000	289.669
Texas	2.875	2.920
Puerto Rico	350.000	362.442
Islas Hawaí	476.000	490.000
Islas Virginia	6.000	5.000
Cuba	4.000.000	3.996.387
Indias Británicas:		
Trinidad	55.000	55.956
Barbadas	35.000	36.000
Jamaica	38.000	42.167
Antigua	12.000	9.850
St. Kitts	15.000	8.426
Otner British	10.000	9.238
Indias francesas:		
Martinica	19.700	18.329
Guadalupe	30.000	32.000
Santo Domingo	200.000	225.000
Haití	12.000	12.283
México	120.000	119.800
América Central:		
Guatemala	20.000	19.090
América Central	28.000	27.972
Sur América:		
Demerara	100.000	107.797
Surinam	11.000	10.000
Venezuela	16.000	16.000
Ecuador	8.000	7.000
Perú	340.000	325.000
Argentina	200.000	175.000
Brasil	425.000	491.933
Total en América	6.774.575	6.899.251
India Británica	2.575.000	2.500.000
Java	1.750.000	1.649.610
Formosa (Japón)	405.800	406.966
Islas Filipinas	285.000	338.160
Total en Asia	5.015.800	4.894.736
Australia	300.000	298.701
Islas Fiji	52.000	65.000
Total en Australia y Polynesia	352.000	363.701
Egipto	90.000	100.000
Mauritius	225.000	182.234
Reunión	40.000	38.593
Natal	157.521	146.983
Mozambique	45.000	35.000
Total en Africa	557.521	502.810
Europa:		
España	6.000	5.000
Total azúcar de caña	12.675.896	12.665.498
Europa, remolacha:		
Alemania	1.600.000	1.305.810
Checho-Slovakia	750.000	659.907
Austria	19.500	16.322
Hungría	75.000	75.898
Francia	6560.000	278.273
Bélgica	295.000	289.866
Holanda	285.000	376000
Rusia y Ukrania	220.000	49.374
Polonia	270.000	225.000
Sweden	63.000	227.000
Dinamarca	105.000	146.800
Italia	260.000	217.532
España	170.000	135.000
Switzerland	8.000	5.500
Bulgaria	35.000	22.000
Rumanía	25.000	25.761
Total en Europa	4.730.500	4.055.043
Estados Unidos	625.000	911.190
Canadá	15.000	18.931
Total azúcar de remolacha	5.370.500	4.985.164
Gran total	18.046.496	17.650.662
Déficit estimado para el consumo mundial	395.734	888.351

DE HACIENDA

RECAUDACION DEL DIA 10

El Estado por todos conceptos recaudó el expresado día, la cantidad de $185.331.93.

LA VENTA DE VAPORES

En la Secretaría de Hacienda, se recibió ayer tarde un cablegrama del Ministro de Cuba en Alemania, dando cuenta de haberse firmado la escritura de venta de los vapores "Calixto García" y "Maceo", antes "Kidonia" y "Bavaria" a la Compañía Hamburguesa Americana, quedando la cantidad de 950 libras esterlinas, libre para el Gobierno cubano, por cuanto la citada compañía se hizo cargo de pagar los créditos pendientes de los expresados barcos.

LOS CHAUFFEURS Y LA PATENTE

Para conocimiento de los chauffeurs de máquinas de alquiler, a fin de que no incurran en la finalidad de multa de $150 que señala el Reglamento, se les avisa de la obligación en que están de sacar la patente y llevar el libro oficial.

DIARIO DE LA MARINA

ADMINISTRACION

Por renuncia del señor Celestino García se hicieron cargo de la Agencia del DIARIO DE LA MARINA en Luyanó, Juanelo, La Fernánda y Jacomino, los señores González y Hno. nuestros agentes en Cerro y Jesús del Monte, con quienes tendrán la bondad de entenderse los señores suscriptores de dichos barrios, desde el primero del actual. Para altas quejas y toda clase de reclamaciones pueden llamar al teléfono de dichos señores I-1994.

Habana, 2 de Enero de 1923.

EL ADMINISTRADOR.

10 d-2

Consolidated Shoe Corporation

SECRETARIA

PAGO DEL CUPON NUM. 2 DE LOS BONOS

Por acuerdo del Consejo de Administración se hace saber por la presente a los señores Tenedores de Bonos Hipotecarios de la emisión de $400.000 de esta Compañía, que no hubieren pasado aún a cobrar el segundo cupón correspondiente al 31 de diciembre de 1922, que habiéndose vencido éste en dicha fecha, pueden pasar a cobrar su importe del 4 por ciento todas las mañanas de 9 a 11 en las oficinas de la Compañía, Pedroso, 8, Cerro, a partir de esta fecha.

Habana, 31 de diciembre de 1922.

Fernando Ortiz, Secretario.

1266 17 e

LA DIRECTIVA DE LA BOLSA

La directiva de la Bolsa de la Habana celebró sesión ordinaria en la tarde de ayer.

Presidió el señor Julio Esnard y actuó de Secretario el doctor Pedro P. Kohly.

Abierta la sesión se dió cuenta del balance general, que fué aprobado.

También se dió lectura a la memoria que presentará la Junta Sindical y de Gobierno en la junta general que se celebrará el día 18 del presente mes.

Se dió cuenta de una moción presentada por el señor Oscar Fernández, en la que exponen los motivos por los que se ha alejado la especulación, de la Bolsa de la Habana; proponiendo al mismo tiempo la forma que él estima conveniente, para que de nuevo vuelva esa especulación a aquel centro. Sobre este particular hicieron uso de la palabra los señores Moré, Fernández, Guerra y Kohly, acordando aprobar en principio dicha moción y reunirse nuevamente el día 16 del actual, para acordar en definitiva lo que se estime conveniente sobre ese particular.

Asociación de Comerciantes de la Habana

Hoy, sábado, 13 de enero a las 2 p. m., se celebrará Junta General de la Asociación de Comerciantes. En ella se leerá la memoria correspondiente al año 1922 y se elegirá Junta de directores que ha de regir la Asociación durante el año actual.

Casa Turull

PRODUCTOS QUIMICOS

Sosa Cáustica, Acidos Muriático y Sulfúrico, Sales de todas clases.

Desinfectantes, Insecticidas, Resina, Aguarrás, Creolina, Insectiol.

Aceites de animal, vegetal y de pescado, Grasas y Lubricantes.

Alquitrán, Chapapote, Asfalto, Brea, Pinturas y Barnices.

Ceras, talco, colas y Pegamentos, Anilinas y Colores.

Amoniaco, Azufre, Cloruro de Cal, Acidos, Fosfórito y Acético. Etc.

THOMAS F. TURULL CA.
Muralla 2
Habana
Tel. M- 6985
140 Liberty San Pedro 47 B
New York Santiago
Cable "Turull" Tel 2220

El DIARIO DE LA MARINA lo encuentra usted en cualquier población de la República.

Los contratos de ventas a plazos

EL DR. OSCAR SOTO PRESENTARA EN LA CAMARA UN PROYECTO DE LEY.

LA REFORMA QUE HA PROPUESTO EL DR. RUBEN LOPEZ MIRANDA.

En breve se presentará a la Cámara un proyecto de ley adaptando a las necesidades de la vida comercial moderna la legislación sobre los contratos de ventas a plazos. El proyecto, que ha sido redactado por el doctor Rubén López Miranda, especialista en esta clase de contratos, que tiene una larga experiencia sobre la materia porque representa a una de las compañías más importantes que realiza ventas a plazos, será presentadop or el doctor Oscar Soto. En él se resuelven múltiples dificultades que existen hoy a causa de la atrasada legislación respecto de estos contratos. La propiedad queda perfectamente garantizada y los derechos del vendedor y del comprador tienen toda la protección que puede la ley más sensata y juiciosa concederles.

La facilidad del procedimiento que se establece para resolver todos los litigios que puedan plantearse, asegura una normalidad admirable en las transacciones de este género.

Las dificultades que ahora se presentan habían inclinado a las Cámaras de Comercio a pedir una legislación sobre las ventas a plazos que asegurara el dominio de la propiedad al vendedor sin perjudicar los intereses y los derechos del comprador.

Las fórmulas que el doctor Rubén López Miranda presenta evita que la Cámara de Comercio Americana que esta dispuesta a pedir que se subsanaran las dificultades existentes, acuda a conducto diplomático y resuelve de plano toda clase de problemas que se presenten.

Hasta ahora la legislación se había mantenido para solucionar casos de litigio entre dos contratantes en deetrminada población; pero la rotación del crédito ha hecho que muchas compañías hagan ventas a plazos en toda la República, y es necesario, para que puedan resolverse las dificultades que surgen, con los embargos, con los incumplimientos de contrato, etc., una reforma.

La que ha propuesto el doctor López Miranda y que presentará a la Cámara el doctor Soto, soluciona todas las dificultades y asegura justa y equitativamente todos los derechos.

He aquí las bases propuestas por el doctor Rubén López Miranda, que el doctor Soto ha hecho suyas, y que tienen extraordinario interés para el comercio en general:

PUNTOS FUNDAMENTALES SOBRE QUE DEBE BASARSE LA LEY DE VENTAS CONDICIONALES

1—Crear un Registro de la Propiedad Mueble.

2—Que los contratos inscriptos en ese Registro tengan el carácter de documentos auténticos que sean eficaces contra tercero; así como las certificaciones expedidas de los asientos del Registro.

3—Modificar el Código Civil creando un artículo que establezca las eficacia de la Venta de Muebles con pacto de reserva de dominio.

4—Que cada comerciante use una marca o contraseña, que tendrá que inscribir en el Registro de la Propiedad Mueble que sirva para identificar los muebles que venda.

5—Modificar la Orden 362 del 17 de Septiembre de 1900, conocida por la "Orden de Amparo", en el sentido de que bastará la simple presentación de un contrato de venta a plazo, inscripto en el Registro de la Propiedad Mueble, para que el Juez Municipal o de Primera Instancia, o en su caso la Audiencia o Tribunal Supremo, acuerde la diligencia de prueba conocida en la legislación vigente por "Reconocimiento Judicial", cuya diligencia tendrá por objeto identificar los bienes muebles que se reclaman, con los que aparecen del contrato presentado con el recurso de amparo; y en caso de convenir la marca o contraseña, sin audiencia de nadie, decretar el amparo.

6—Que sea obligatoria la publicación de Edictos de Subasta para sacar a remate bienes muebles y derechos y accoiones, en la Gaceta Oficial.

7—Que el que sea demandado, pidiéndose la rescisión de un contrato de venta a plazos, tenga el derecho, pagando los plazos atrasados, a qnue se le mantenga en vigor su contrato, siempre que lo haga antes de que quede en firme la resolución con la cual se declara la rescisión del contrato.

8—Establecer en la nueva ley una escala para que siempre que el comprador de muebles a plazos, antes del vencimiento del término del contrato, quiera devolver los muebles comprados, tenga derecho a que el Vendedor los reciba y le abone parte de la cantidad que tenga pagada, siempre que el deterioro o depreciación de los muebles sea el normal y no sea mayor de lo que importa la cantidad pagada a cuenta por el Comprador.

MEMORANDUM.

Del Proyecto de Ley de Ventas Condicionales.

Las ocho bases que he establecido para la redacción de un proyecto de ley de ventas condicionales y registro de la propiedad mueble, tienen como fundamente el estudio detenido y minucioso que he podido hacer, inspirándome en las observaciones que he hecho en la práctica durante dos años, en cuyo período de tiempo, ha prestado preferente atención a la defensa de los intereses de mi principal cliente, que es The National Cash Register Company.

Esta Compañía, que fabrica cajas registradoras de dinero, que permiten a los comerciantes llevar el concrol absoluto de su negocio, ha introducido en la mayor parte de los países del mundo, el uso de esos aparatos mecánicos utilísimos, y ha implantado, como medio fácil de adquisición para el comerciante, el sistema de ventas a plazos. Representan muchos millones de pesos las cajas registradoras que han sido vendidas a plazos por The National Cash Register Company en los países donde tiene establecidas sucursales, y una idea de ello puede darla, el hecho de que en nuestra República tiene vendidas en esa forma y pendientes de pago, actualmente, cajas registradoras por un valor aproximado de medio millón de pesos.

El mismo sistema de The National

El doctor Rubén López Miranda, joven y talentoso abogado que ha estudiado con sumo acierto las modificaciones que deben introducirse en la legislación en lo que se refiere a los contratos de ventas a plazos.

Cash Register Company, lo han aceptado las más poderosas Compañías; y podemos decir, sin temor a exagerar, que en nuestra República las tres cuartas partes de los bienes muebles e inmuebles se venden a plazos. Ejemplos: pianos, fonógrafos, cajas de caudades, máquinas de coser, de escribir, de calcular, automóviles, básculas y balanzas para establecimientos, solares, etc etc.

Teniendo en cuenta el enorme radio que abarca el concepto: BIENES, es lógico suponer que ascienden a millones de pesos las operaciones entre comerciantes y particulares, que se realizan por medio de ventas a plazos, y como consecuencia, se comprenderá fácilmente, la gran trascendencia que tiene para los intereses generales de la Nación, la regulación por medio de una ley moderna, de este medio de cambio de dueño, de cosa por dinero o viceversa, que representa en nuestros tiempos, una de las más importantes manifestaciones de la actividad humana, y que significa el producto de la evolución habida, a través del tiempo y del espacio, de la primitiva forma, conocida por trueque o cambio, al moderno sistema de rotación del crédito.

Acordes con la evolución de los hombres y de la forma de desarrollar sus actividades, sabemos que tienen que estar las reglas o preceptos establecidos por los legisladores, para que las leyes vigentes encaucen esas evoluciones y reguaricen esas actividades.

BASE PRIMERA.— La creación del registro de la propiedad mueble, es la forma, indiscutiblemente más aceptable, para llevar a efecto la aplicación de la nueva ley de ventas condicionales, asimilando su funcionamiento a las reglas establecidas por el registro mercantil, y estableciendo una nueva sección adscrita a dicho registro, no ocasionará gastos, ni perturbaciones en lo legislado hasta ahora. La parte primordial de esta base primera, es el estudio de la diferenciación, desde el punto de vista jurídico, de las ventas de bienes muebles, cuando se trata de comerciantes, o de persona que no tengan tal carácter.

BASE SEGUNDA.—La importancia de esta base, es el que los contratos de ventas condicionales de bienes muebles, inscriptos en el registro de la propiedad mueble, tengan el carácter de documentos públicos, solemnes y fehacientes, a fin de que sean eficaces contra terceros, y ofrezcan al vendedor la protección segura de sus derechos contra terceros, y ofrezcan al vendedor la protección segura de sus derechos contra terceros, dejando entre otros preceptos legales, cumplidos, lo que dispone el Artículo 1227 del Código Civil.

BASE TERCERA:—El fundamento de esta base fué explicado por el doctor Lavedán, abogado consultor de la Cámara de Comercio, con motivo del estudio que le fué encomendado a dicho letrado, respecto a la viabilidad de establecer en Cuba la Ley de Ventas Condicionales que rige en Puerto Rico y en los Estados Unidos.

Sobre esta materia dijo el doctor Lavedán (y yo hago mía su tesis): "En las compras-ventas de cosas muebles a plazos, reservándose el dominio de la cosa hasta que el comprador pague la totalidad del precio, hay un contrato lícito y válido según nuestras leyes. Aunque el Tribunal Supremo de Justicia, no ha tenido ocasión (que yo sepa) de hacer declaraciones sobre el particular, en materia puramente civil, hay en cambio varias sentencias del mismo Tribunal, Sala de lo Criminal, declarando la validez de la venta de cosas muebles con pacto de reserva del dominio hasta el pago del precio, y condenando como reos por estafa, a los que violando la confianza del vendedor, se apropiaron o dispusieron de las cosas vendidas".

"De suerte que nuestra legislación actual es suficiente para que esa forma de los negocios mercantiles se desarrolle y prospere en la práctica de nuestro comercio. La Jurisprudencia Criminal mencionada, implica una garantía tan eficaz como es posible para el vendedor, que tiene contra el comprador que abusa de la confianza, no solamente los recursos civiles sino las sanciones penales"

De acuerdo con su tesis, el doctor Lavedán creyó que la nueva ley debería de establecer un precepto, que yo también hago mío, y que redactó en la siguiente forma: "Será válida la venta de toda clase de bienes, reservándose el vendedor el dominio de la cosa vendida hasta que el comprador haya terminado de pagar el precio". Dicha reforma debe ir al Código Civil.

El resto del artículo primero del proyecto de ley del doctor Lavedán, no lo aceptó por creerlo deficiente, y por sustituir en mi proyecto de ley, el sistema que él establecía, con la creación del Registro de la Propiedad mueble.

BASE CUARTA:—El fundamento de esta base es establecer, para la posible identificación de los bienes muebles, el mismo sistema que existe para poder identificar los productos y los inventos y las marcas de fábrica en el Registro de Marcas y Patentes, y el sistema que existe también en el Registro Pecuario, para poder identificar, y como consecuencia diferenciar, dos cosas semejantes, omo dos caballos, dos vacas, etc., lo que se conoce con el nombre de "Marca de Ganado". De no establecerse la marca o contraseña que cada comerciante o vendedor de osas muebles a plazos debe tener para identificar sus mercancías de otras semejantes, resultaría en la práctica una gran laguna que haría deficiente la aplicación de la nueva ley, y en ocasiones produciría lamentables errores, y como consecuencia injustas resoluciones, así como permitiría el fraude y la simulación.

BASE QUINTA:—El fundamento de la modificación de la Orden de Amparo que propongo en esta base, es debido a que en la práctica no he encontrado que sea posible un procedimiento mas rápido, seguro y menos costoso que el que indico; y como lo que se persigue con esa modificación es la rápida protección de los intereses del vendedor, y en ese caso lo que resuelve el Juez o Tribunal, no tiene carácter de cosa juzgada, dejaría a salvo el derecho de las partes para reclamarlo por la vía y forma correspondiente.

Sobre la tramitación que deben de tener las reclamaciones de bienes muebles vendidos a plazos, creo que no debe hacerse modificación alguna en la legislación vigente, y como consecuencia, regirse según la cuantía de la reclamación por los trámites de los juicios: Verbal o declarativo de menor o de mayor cuantía. De esta manera no se introducirán innovaciones en el procedimiento civil, que pudieran ocasionar trastornos y dificultades.

BASE SEXTA:—Esta, podíamos decir que es la de mayor importancia en la nueva ley de ventas condicionales, toda vez que se refiere a hacer obligatoria la publicación de edictos de subasta de toda clase de bienes en la Gaceta Oficial. Y digo que es la de mayor importancia, porque las mayores inmoralidades que se cometen diariamente por hombres sin escrúpulo y sin conciencia, se hacen posibles precisamente, por no ser obligatoria la publicación de edictos de subasta en la Gaceta Oficial, cuando del remate de bienes que no son inmuebles o alhajas de gran valor, se trata. En la práctica he podido convencerme de que ésta es una de las mayores lagunas de nuestra ley de procedimiento civil, porque bastando en estos casos solamente, la publicación del edicto en un periódico de la localidad, se ha dado el caso, en pueblos de campo, de hacerse una tirada de quince o veinte ejemplares de un periódico, únicamente para publicar un edicto de subasta de bienes muebles, repartiéndose esos quince o veinte ejemplares entre personas interesadas en ocultar dicho remate, y quedando de esa manera burlados sagrados intereses que la Ley debe proteger, y el Legislador tiene el deber de hacer que las leyes los protejan.

Para xtirpar ese mal, es necesario modificar la mayor parte de los artículos de la Sección Segunda del Título XV de la Ley de Enjuiciamiento Civil, que trata: "Del procedimiento de apremio", equiparando las medidas de prevención que es establecen para cuando de BIENES INMUEBLES se trate, con los casos en que de BIENES MUEBLES se trate, en lo sucesivo. A ese efecto, los artículos más importantes de modificar son los números 1486, 87, 88, 91, 93, 500, 507, 509 y 514 de dicha sección de la Ley de Enjuiciamiento Civil. Asimismo deben ser revisados los artículos 578, 598, 600, 601, 603, 604 y 605 de la Ley de Enjuiciamiento Criminal.

BASE SEPTIMA:—El fundamento de esta base es de una fuerza moral incontrastable, porque tiende a evitar los abusos que a menudo se cometen por vendedores de bienes muebles a plazos, que podíamos llamar "usureros sin conciencia", dándose el caso de que un comprador que tenga pagadas las tres cuartas partes del precio de venta estipulado en un contrato, al no poder pagar la cuarta parte restante, y acudir el vendedor a los Tribunales, pidiendo la recisión del contrato por incumplimiento del mismo, se ve despojado de los muebles y de lo que a cuenta de ellos tenía pagado. Y estableciendo un precepto en la nueva ley, inspirado en el fundamento de esta base, tendría la protección el comprador, de que en cualquier momento, pagando lo que adeudare, por sí, o por medio de tercero a quien pudiera ceder sus derechos al contrato, lograra salvar todo o parte de su dinero.

BASE OCTAVA:—Es también de índole moral el fundamento de esta base, y daría como resultado, que la nueva ley ampararía al comprador que por cualquier causa se viere impedido de poder pagar totalmente el precio estipulado en un contrato.

Ahora bien, meditando sobre si debe ser la ley la que establezca la escala para el reintegro al comprador, de un tanto por ciento de lo que tenga pagado, o deben ser las partes las que lo hagan al celebrar el contrato, creo más aceptado esto último, en la forma que lo expresó el doctor Lavedán en su proyecto de ley, al decir:

"Los contratantes podrán acordar en el contrato el tanto por ciento del valor de las cosas vendidas que corresponderá al vendedo rpor deterioro de la cosa vendida, en caso de cancelación por incumplimiento. A tal fin se estipulará en el ontrato una tarifa razonable, a base del tiempo que permanezca en poder del comprador. Si la cantidad ya pagada por el comprador no fuese suficiente para indemnizar al vendedor, el Juez ordenará al comprador que pague al vendedor la cantidad correspondiente, según la tarifa acordada en el contrato".

Creo que debe establecerse en la nueva ley, que en el caso de que los contratantes no hayan establecido en el contrato la escala, el Juez ordenará al vendedor que devuelva al comprador el veinte por ciento del dinero recibido a cuenta del precio. Con este último precepto en la ley, se cuidarían mucho los vendedores de no olvidar en el contrato una cláusula que estableciera la escala para en caso de cancelaión.

Bosch

Fíjese Vd. bien en el nombre ROBERT BOSCH y en esta marca de fábrica

REPARAMOS

TODA CLASE DE MAGNETOS E INSTALACIONES ELECTRICAS POR MECANICO EXPERTO DE LA FABRICA

Robert Bosch Stuttgart, Alemania

Talleres Zulueta y Gloria.

Montalvo & Eppinger

NOTICIAS DEL PUERTO

EL "RESOLUTE" LLEGO AYER CON 400 TURISTAS.—UN HIJO DEL PRESIDENTE DE PANAMA.—EN ESE BARCO EXCURSIONISTA HAN SIDO EMBARCADOS 700 CAJAS DE BEBIDAS.—VARIOS COMERCIANTES QUIEREN REGALAR UNA LANCHA A LA POLICIA

EL RESOLUTE

A la caida de la tarde, tomó puerto ayer el hermoso buque excursionista Resolute antes "Brabantia", y anteriormente "Senador O. Swald".

Este buque que era antes de bandera americana ha sido abanderado panameño.

Como Panamá es una nación donde no existe la prohibición del consumo de bebidas alcohólicas esto facilita que puede venderse bebidas a bordo.

Ayer cuando el hermoso buque quedó atracado al muelle de San Francisco en su costado Norte, fueron embarcadas 700 cajas de bebidas de todas clases, desde el aristocrático champagne hasta el modesto Bacardí.

Con esa provisión rendirá el "Resolute" su viaje hasta que finalice en Nueva York, pero para esa fecha se pretenderá que ni una sola botella quede a bordo de ese buque fuera de sus despensas que serán selladas e inventariadas.

El "Resolute" es un barco que desplaza 20000 toneladas.

Mide 596 pies de eslora, 72 de manga y 40 de puntal.

Tiene tres puentes sobre la cubierta.

El barco tiene dos mástiles y tres chimeneas y quema petróleo como combustible.

Sus cámaras y cubiertas de paseo y sus departamentos todos semejan una pequeña ciudad flotante, pues tiene calles con sus nombres y números y a bordo hay lugares para todos los gustos y necesidades de la vida.

Ha traido para la Habana 10 pasajeros y conduce de tránsito 404 turistas.

Para e lservicio de estos turistas hay a bordo 400 criados y una banda de música.

Entre los pasajeros de tránsito figura el señor Belisario Porras, hijo del Presidente de la República de Panamá.

Esta tarde zarpará para Colón.

EL CORREO AEREO

Procedente de Cayo Hueso llegó ayer a la una de la tarde, el hidroplano "Ponce de León" trayendo a los siguientes pasajeros: señor Harvey Rathbone, comerciante americano, señor John Lloyd y señora, el señor Lloyd es jefe de la redacción de nuestro estimado colega "The Havana Post", quien fué por la vía aerea a Cayo Hueso en días pasados en viaje de placer; también venía en este avión el famoso pintor español señor Luis Graner.

Con destino a Cayo Hueso salió ayer a las dos y cuarenta de la tarde, el hidroplano "Columbus", llevando a los siguientes pasajeros señor Eugene L. Sterne y señora, señor Paul Zinmerman, señor Roberto Rodríguez, el conocido millonario y financiero americano señor Edwin F. Atkins, Jr. y el Presidente de la Aeromarine Airways, Inc. señor Charles F. Redden.

El "Ponce de León" saldrá hoy a las dos y media de la tarde para Cayo Hueso, llevando pasajeros.

EL ESPEGNE

Mañana por la mañana llegará procedente de Veracruz, el vapor correo francés Espagne que trae carga general y pasajeros.

Este vapor saldrá el martes por la mañana, con carga general y pasajeros.

Embarcará en este vapor el conocido actor Vilches, con su compañía.

EL CUBA

Procedente de Tampa y Key West llegó ayer tarde el vapor americano "Cuba" que trajo carga general y pasajeros entre ellos los señores Andrés Díaz, Ulpiano Lucas, Dariot Díaz, señora Isabel de Oñac hija, Anna Rubino Rodolfo Masterman, José M. Mesa, S. G. Lykes y otros.

En este vapor embarcarán hoy los señores Francisco Oriani, Pedro T. Jones, Milo Lázaro, José F. Feira, Maximiliano Paeyol, y otros.

Van en este vapor 90 rusos.

Ayer ingresaron en Triscornia 8 marineros del "Holsatia" que se habían quedado en Key West.

ESTABA EN TRISCORNIA DESDE 1921

Ayer tarde fué puesto en libertad después de haber pagado 279 pesos por dietas al hospital y 183 por dietas en Triscornia, el asiático Lo Pin, que ha permanecido en dicho Campeonato desd eel año 1921.

LA RECAUDACION DE LA ADUANA

La Adnana de la Habana recaudó el día 11, $116,548.52 y ayer día 12, $123,385.79.

TRATAN DE REGALAR UNA LANCHA

Una comisión de navieros a quien últimamente se ls ha perjudicado por los robos efectuados en bahía desde que la policía del puerto carece de lancha para hacer el recorrido y perseguir a los rateros, en vista de la pasividad del Gobierno en no dotar a ese cuerpo de seguridad de los elementos necesarios para cumplir con su misión piensan adquirir una lancha para regalársela a ese cuerpo, a fin de que su misión piensan adquirir una lancha para regalársela a ese cuerpo, a fin de que las propiedades de los comerciantes estén garantizadas en la bahía de la Habana.

Es hora ya de que se atienda ese clamor público, la policía de una lancha para el servicio, no solo de vigilancia, sinó de auxilio de toda clase.

SALIDAS DE AYER

Ayer salieron los siguientes vapores: le"City of Miami" para Miami, el inglés "San Gil" para Cristóbal, el Henry M. Flagler, el "Joseph R. Parrot", el "Governor Cobb" para Key West el "Bugerland" para San Hohn, y el noruego "Thovsdal" para puerto Tarafa.

EL "FERRY"

Procedente de Key West, y conduciendo carg ageneral con 26 carros, llegó ayer el ferry americano "Henry M. Flagler".

EL "CITY OF MIAMI"

Procedente de Miami y conduciendo carga general y pasajeros en su casi totalidad turistas, llegó ayer el vapor americano "City of Miami".

EL "BERTA"

Con un cargamento de arroz llegó ayer procedente de Matanzas, el vapor inglés "Berta".

EL "COPPENAME"

De New Orleans y conduciendo carga general, llegó ayer el vapor americano "Coppename".

EL "SANTA TERESA

Procedente de New York, con carga general, llegó ayer el vapor inglés "Santa Teresa".

LOS QUE EMBARCAN PARA NEW ORLEANS

En el vapor americano "Excelsior", que zarpará hoy por la mañana de este puerto para el de New Orleans, embarcarán los siguientes pasajeros: Pasil Hone, Frank C. Schiller, Lester Hlein, Frederick L. Campell, John D. Walsh, Noble Bradbury y señora; Robert Mercer y señora; John M. Sweeny y señora; Fred Smock, Humbert Weise y señora; William H. Freck y señora; Joseph J. Davis, James M. Keplar y señora; Charles C. Thomson y otros.

También embarcarán en este vapor seis chinos.

EL "CADIZ"

Conduciendo carga general y pasajeros zarpó anoche para Santiago de Cuba, vía Matanzas, el vapor español "Cádiz".

EL "CONDE WIFREDO"

Procedente de puertos del Mediterráneo, Canarias, Puerto Rico Santiago de Cuba, llegará sobre el día 28 a este puerto el vapor correo español "Conde Wifredo".

LOS QUE EMBARCAN EN EL "ORIZABA"

En el vapor americano "Orizaba" que zarpará hoy por la mañana para Wew York, embarcarán los siguientes señores: El Juez de Primera Instancia señor Raul Pichardo y familia; Carlota Alvarez Milanés e hija, María J. Rivero, Charles Kipton, Basilio Díaz, Domingo Granada, Marcelino Grandal, Constantino Madero, Remedios Otero, Jesús Pernas, Manuel y Enrique López y otros.

CASOS Y COSAS

LA FAVORITA

Don José Béis—un condueño
de la fábrica de gofio
que ostenta el nombre que llevan
estos rengloncitos cortos,—
queriendo que conociera
bien de cerca su negocio,
ayer me llamó a su casa,
donde ví, con gran asombro,
del modo que se fabrica
ese producto sabroso
que es, a la vez, nutritivo
y, por demás, económico.
"Mira tú—me dijo Beis:—
es bueno saber de todo;
pudiera ser que mañana,
puesto que el Mundo es redondo,
cogieras alguna herencia
o te sacaras el **gordo**
y te diera por meterte
a fabricante de gofio.
¡El Demonio son las cosas!...
Hoy sabemos lo que somos;
pero no lo que seremos;
da muchas vueltas el globo".
Y pensando en que mi amigo
hablaba cual un filósofo,
ví todas las maquinarias,
abriendo mucho los ojos
—los cuales se me lleñaron
de trigo tostado en polvo—
y juro que ya podría
meterme en ese negocio,
porque salí de la casa
hecho un perito **gofiómono**.
"Y bien—dirán los lectores—
¿qué nos importa a nosotros
que Acebal sepa o no sepa
cómo se fabrica el gofio?"
Es cierto: a nadie le importa
pero ha sido mi propósito:
hablar de una casa amiga,
a cuyos dueños conozco
y a quienes mucho agradezco
su invitación. Eso es todo.
Si no les encuentran **miga**
a estos rengloncitos cortos,
hagan un poco de harina
moliendo el trigo que nombro;
hagan luego pan con ella
y tendrán **miga** a su antojo.

Sergio ACEBAL.

DE CAMAGÜEY

LAS FIESTAS DEL NIÑO DE PRAGA

En la suntuosa Iglesia de la Merced, se vienen celebrando con gran pompa y luciminto, las tradicionales fiestas e nhonor del Niño de Praga.

Estos magnificantes cultos son consagrados a la gloria de Teresa de Jesús por el honor de Jesús de Teresa, en el tricentísimo aniversario teresiano, por la Comunidad de P. P. Carmelitas y la Archicofradía del Infante de Praga.

Empezó el programa el día 5 con misa solemne a las 8 a. m. con exposición de S. D. M., rezándose a continuación la novena .

A las 6½ p. m. hubo exposición de S. D. M., con rosario, novena, cánticos y reserva.

En los días 5, 6, 8 y 9, terminada la reserva, se recitaron poesías y diálogos alusivos a la Santa Teresa de Jesús, por los niños y niñas de la Asociación.

La Iglesia lució por primera vez, una preciosa y artística decoración de flores, preparadas por señoritas de la Asociación.

Los días 10, 11 y 12 por la tarde, además de los cultos de los días anteriores ocupó la sagrada cátedra nuestro Ilmo. y Rvdmo. Sr. Obispo Dr. Enrique Pérez Serantes.

En la reserva del Smo. Sacramento se cantaron a tres y cuatro voces los Tantum Ergo de los Mtros. H. Eslava, Ledesma y Zaninetti y los escogidos motetes de Capocci, Moriconi, Aldega, L. Muller, J. Tomadini, León y Ankerman.

El resto del programa está concebido en estos términos:

SALVE GRANDE

El día 13 por la tarde a las 6 y media, rezado el santo rosario y la novena, se cantará la gran Salve a ocho voces, obra póstuma del Mtro. H. Eslava y la letanía a tres voces del Mtro. Falconari, a toda orquesta, terminando con la Cantata del R .P. Ricardo de S. José, C. D. a 4 voces.

FIESTA DEL NIÑO JESUS DE PRAGA

Día 14 por la mañana a las 7, misa por el Ilmo Sr. Obispo Diocesano, con fervorín, a intención de Sor María de la Paz. En ella recibirán por primera vez el Pan de los Angeles, un nutrido grupo de niños y niñas, cantándose preciosos motetes eucarísticos. Al final las niñas y niños de primera comunión renovarán las promesas del Bautismo.

Todos los socios pueden ganar indulgencia plenaria, aplicable a las almas del purgatorio, confesando comulgando y visitando la Iglesia de la Merced este día, rogando por las intenciones de Su Santidad.

Del mismo modo pueden ganar indulgencia plenaria el cuarto Domingo de cada mes con las mismas condiciones y asistiendo a la fiesta mensual de la Asociación. (Benedicto XV 22-VII-1915).

A las 9 y media a. m. Misa Pontificial por el Ilmo. Sr. Fr. Valentín Zubizarreta, interpretándose la grandiosa misa de "Cuarto tono", a 4 voces del clásido L. Victoria (Sig. XVI.) a toda orquesta. El panegírico a está a cargo del Ilmo. y Rvdmo. Sr. Dr. Enrique Pérez Serantes. En el ofertorio se cantará el "Domine non sum dignus", a 4 voces, de L. Victoria y al final un himno al Niño Jesús por doscientas niñas del Colegio Teresiano.

Después de la misa se dará a adorar la reliquia de la cuna donde nació el Niño Jesús.

La escolta del Niño Jesús de Praga hará los honores en la misa y en la procesión, juntamente con un grupo de niños vestidos de militares.

A las 5 y media p. m. rosario y procsión con la carroza del Niño Jesús de Praga por las calles Cisneros, Parque e Independencia.

La Iluminación de la procesión será a lo Zaragoza y Bélgica, mil farolillos luciendo los colores de la bandera nacional, formarán las dos filas de la procesión. Saldrán los 12 estandartes simbolizando la coronita del Niño Jesús y los tres de las promesas. La imagen de la Caridad abrirá la procesión escoltada por niños vestidos de oficiales del ejército cubano, español y suavo o del Papa. La banda "Libertad" amenizará el acto con escogidas piezas y los niños asociados cantarán el marcial himno del Maestro H. Goyenechea.

Al final de la procesión dirigirá la palabra a los fieles, el M. R. P. Elías de la S. Familia, Superior de la Comunidad y Director de la Asociación.

COSTEAN LOS CULTOS

Por la mañana

Día 5.—Sra. Angela M. Rodríguez de R., Presidenta.

Día 6.—Sra. Angela Puig de R., Presidenta A.

Día 7.—Sra. María Ferrín de A., Vicepresidenta H.

Día 8.—Srta. Josefa Herrero, Tesorera.

Día 9.—Srta. Mercedes Córdoba, Vice-Tesorera.

Día 10.—Srta. Dolores María Pichardo, Secretaria.

Día 11.—Srta. Hortensia Gonzáles, Vice-Secretaria.

Día 12.—Sra. Olivia de Varona viuda de F., Celadora.

Día 13.—Sra. Lola Peralta de Q.

Día 14.—La niña Adelaida Blanco G.

Por la tarde

Día 5.—Los niños Recio y Rodríguez.

Día 6.—Los niños Rodríguez y Gutiérrez.

Día 7.—Los niños Viamonte y Fuentes.

Día 8.—Los niños Batista y Castellanos.

Día 9.—El niño Gaspar Rodríguez.

Día 10.—Los niños Hortsman y Varona.

Día 11.—Los niños González y Flores.

Día 12.—Los niños Porro y Fuentes.

Día 13.—Los niños la Herrán y Romagosa.

Día 14.—Los niños Sirvén y Herrero.

NOTAS:

Los días 5, 6 y 7 a las tres p. m. rezada la coronita del Niño Jesús, hubieron las pláticas de preparación para los niños de primera comunión el R. P. Elías, y los días 12 y 13, a las 11 y media a.m. el ensayo de la ceremonia de la Comunión.

Su S. Pío X (F. R.) concedió indulgencia plenaria con las condiciones ordinarias. 1—A todos los niños que comulgan por primera vez. 2—A todos sus parientes hasta el tercer grado que asistan a tan piadoso acto y confesados comulguen al mismo tiempo. 3—Siete años y siete cuarentenas a todos los fieles que, al menos arrepentidos, asistan a tan conmovedora ceremonia. 4—Recitarán los diálogos y poesías los niños y niñas siguientes: Jorge Garcini, Diego y Manuel López y Arango, Gaspar Rodríguez, Juan González, Jorge Tena, José Milla, Eduardo Zayas Bazán, Manuel Mimó, Luis Gil, Roberto Robert, Mario Quevedo, José y Julieta Garrido, Roberto y Virtudes Biosca, Aida M. Milla, M. Teresa Silva, Luz Cabana, Blanca M. Herrero, Eva Canales, Josefina Betancourt, Zoila R. Robert, Mercedes Herrero, Beva Zayas Bazán, Eugenia Rodríguez, Consuelo Barrera, Julieta Fernández, Alicia Vega, Gloria de Zayas y A. Joaquina de la Rosa, Isabel María Barreras, Carolina Ribeaux, Ofelia Delgado.

DE GRIPPE

La enfermedad que tanto se ha generalizado en nuestra ciudad, le ha asaltado al señor Gonzalo López Trigo, Catedrático de Agricultura y Dibujo del Instituto Provincial.

Deseamos que pronto se ponga completamente bien.

UN CRISTIANITO

Ha entrado a formar filas en la interminable Grey del Cristianismo, el niño José Julio, hijo adorado de los esposos señora Blanquita Portel y señor José Ollet.

Apadrinaron al baby la señora María Rivero y el joven Manuel Ollet.

Las aguas regeneradoras le fueron echadas, estando en los brazos de la señora Amanda Guerra.

Y verificada la ceremonia, ya en la morada de la señora Eloisa Guerra, se agruparon los concurrentes, pasándose unas horas deliciosas.

Los obsequios fueron repartidos con esplendidez y se saborearon entre la mayor complacencia.

Un mundo de dichas deseamos para el nuevo cristianito.

FESTEJANDO EL AÑO NUEVO

Se celebró una agradable fiesta familiar en la morada de los complacientes esposos señora Mercedes Rodés y señor Juan Betancourt.

En tan feliz morada se reunieron un grupo de alegres damitas y jóvenes, divirtiéndose varias horas.

Los obsequios no faltaron y todos los concurrentes a tan simpática fiesta, quedaron altamente satisfechos de las atenciones recibidas por los esposos Rodés-Betancourt y sus graciosas hijas.

DE PASEO

A Santa Clara, se ha trasladado la graciada señorita Vituria Agüero.

Ha ido a pasarse unos días con sus queridos familiares.

Que se divierta mucho.

APLAUSOS

Merece el haber sido nombrado Inspector del Ferrocarril de Cuba, el señor Alfredo Salazar Cabrera, de cuyos merecimientos puede hacer gala.

Felicitamos al amigo.

ASOCIACION DE VETERANOS PENSIONADOS

Se ha constituído en esta ciudad, una Asociación de Veteranos Pensionados, con el fin de defender sus intereses y velar por el porvenir de sus herederos.

La Directiva elegida es la siguiente:

Presidente: Sr. Carlos Agüero G. 1o. Vice-Presidente: Sr. Pedro Delgado Santana. 2o. Vice-Presidente: Sr. José Rivas Betancourt. 3o. Vice-Presidente: Sr. Belarmino Díaz. 4o. Vice-Presidente: Sr. Luciano González Batista. Secretario: Sr. Anselmo Gálvez P. Vice-Secretario: Sr. Ignacio Rodríguez Mesa. Tesorero: Sr. Enrique Freyre Pérez. Contador: Sr. Carlos Rodríguez de la Vega.

Vocales: Señores Nicasio Moreira Herrera, Felipe Aguilera Rayón, Manuel Burón Burón, Hilario Quirós, Manuel Mateo, Eduardo la Rosa, Pedro Márquez Cristiá, Rafael Vonamí, Ricardo Agüero Varona, Roberto Betancourt, Nicasio Gálvez Castellanos, Manuel Leiva Terruel, Manuel Jiménez Esquivel y Cirilo López.

EN SU TERRUÑO

Se encuentra, procedente de la Habana, el inteligente joven letrado Manuel Sainz Silveira, nuestro apreciable amigo.

Viene a pasarse unos días junto a sus queridos familiares.

Le saludamos con todo afecto, deseando que le sea feliz su breve estancia en su terruño camagüeyano.

EL R. P. SELLARE

Ha retornado a las Escuelas Pías de Guanabacoa, el culto y correctísimo R. P. Sellaré.

Le fué imposible realizar su excursión científica a las sierras de Cubitas, para la que fuímos tan amablemente invitados.

Le despedimos con todo el respeto que nos inspira, formulando votos por su ventura personal en el nuevo año.

DE VIAJE

El estudioso joven, alumno de Derecho de nuestra Universidad Nacional, Humberto Sariol Agüero, se ha embarcado para la Habana.

También lo han hecho la linda y precoz niña Blanquita Biosca y la niña hija del Dr. José A. de Socarraz, que es su amiguita compañera.

Sea para todos nuestra despedida expresiva.

EL CAPITAN BENAVIDES

Víctima de terrible grippe, ha dejado de existir el día 8 del presente mes, el estimado caballero señor René Benavides, Capitán del Ejército Libertador.

La ciencia médica, con toda su sabiduría, y su familiares, lucharon denodadamente por evitar el triste desenlace; pero la parca pudo más y venció, arrebatando al cariño entrañable de los suyos, la vida del valioso y distinguido patriota.

Siendo muy joven el señor Benavides, acudió a donde el deber lo reclamaba, a los campos de la revolución; y por su valentía y excelente conducta supo conquistarse el grado de Capitán.

Fué un bello ejemplar de aquella juventud camagüeyana que inmortalizó Agramonte, gallarda, heróica y abnegada.

A su sepelio acudió lo mejor de Camagüey, y la Directiva en pleno del Consejo Territorial de Veteranos, con su Presidente, Teniente Coronel Luis Suárez.

Por el Ejército se le rindieron honores militares, con arreglo a su graduación.

Infinidad de coronas le fueron ofrendadas, con dedicatorias condolientes.

Sintiendo con todo el corazón la muerte del patriota y caballeroso camagüeyano, enviamos nuestro pésame a sus familiares que lo lloran aflictivamente, entre los que se hallan el señor Alfredo Loret de Mola y su bondadosa y amada esposa, señora Ana Luisa Benavides, hermana del extinto.

Y que Dios, con su infinita bondad, les conceda la resignación cristiana que se menester en estos casos tan dolorosos.

THE CASINO

MARIANAO

TEMPORADA DE 1922-1923

Comida-Baile-Ruleta

TODAS LAS NOCHES

SERVICIO A LA CARTA

Los omnibus de la Quinta Avenida salen del Parque Central cada media hora, haciendo escala en los principales Hoteles. Precio del pasaje hasta The Casino, 0.30.

Para reservar mesas, llámese al I-7420.

UN COMERCIANTE DECLARA QUE TANLAC NO TIENE IGUAL

Un almacenista de la Habana está altamente satisfecho de su restablecimiento, después de quince años de padecer de dispepsia

El señor Antonio Cortada Quintana, calle de San Lázaro, letra F, Víbora, Habana, dice: "Mi experiencia con Tanlac me ha convencido que no tiene igual".

El señor Cortada se dedica al negocio de tabaco al por mayor, cuyos almacenes están situados en la Calzada del Monte número 140, Habana, y es muy popular en toda la isla. Al describir su caso y fracaso para encontrar alivio hasta ahora, el señor Cortada dice:

"Durante los últimos quince años, he sufrido de estreñimiento y casi tanto tiempo de dispepsia. El uso casi constante de purgantes fuertes parecía hacerme daño en vez de bien pues mi estómago y digestión, se debilitaban de día en día. Después, hace tres años, se me apareció un agudo dolor en la espalda sobre los riñones, el cual tuve hasta que empecé con el tratamiento de Tanlac.

Traté de probar esto y lo otro, para ponerme bien, haciendo diferentes cambios de tratamiento, pero nada me dió resultados de consideración, hasta que tomé Tanlac y las Píldoras Vegetales de Tanlac. Diez botellas de Tanlac y dos de Píldoras Vegetales de Tanlac, hicieron un nuevo hombre de mí.

"Ahora no sufro tanto de estreñimiento como durante los últimos quince años. Como mejor, duermo mejor, me siento mejor y me siento más dispuesto para trabajar, pues estoy mucho más fuerte y vigoroso. La acidez del estómago, eructos, gas, nerviosidad e insomnio, han desaparecido casi por completo. Tanlac me trajo nuevamente la salud y la fuerza después de que todos los demás medicamentos que tomé habían fracasado y para mí es la cosa más maravillosa.

Tanlac se vende en todas las farmacias y droguerías.

"ASOCIACION DE REGISTRADORES DE LA REPUBLICA DE CUBA"

Lcdo. Gustavo Alonso Castañeda, Presidente de la Aociación de Registradores de la Propiedad:

Esta apreciable y distinguida institución celebró su Junta General reglamentaria el 3 del corriente mes, y fué electa, por unanimidad, la siguiente candidatura:

Presidente Gustavo Alonso Castañeda, Registrador del "Noroeste", de esta Capital.

Vices 1o., Luis Piña y Ruiz, Registrador de Colón; 2o. Dámaso Pasalodos y Bouffartigue, Registrador del "Oriente" de esta Capital; 3o. José Ricardo García Menocal, Miembro muy distinguido del Cuerpo de Registradores.

Secretario, Francisco Soto Izquierdo, Registrador de Puerto Padre y representante a la Cámara.

Vice Secretario, Baldomero E. Caballero y Valdés, Registrador de San Cristóbal.

Tesorero, Lorenzo Beltrán y Moreno, Registrador de Jaruco.

Vice Tesorero, Julián J. de Zárraga y Collazo, Registrador de Bayamo.

Contador, Miguel B. Díaz y Martínez, Registrador de Ciego de Avila.

Vice Contador, Bernabé Cicero y Cabrera, Registrador de Güines.

Vocales: Angel Clarens y Pujol, Registrador del Centro de esta Capital; Eugenio Sánchez de Fuentes y Peláez, Registrador de Santiago de Cuba; Manuel del Barrio y Llorens, Registrador de Santa Clara; Miguel de Araoz y Ledesma, Registrador de Sagua la Grande; Enrique Alonso Pujol, Registrador de Pedro Betancourt y Mario Fernández y Sánchez, Registrador de Nuevitas.

Plácenos felicitar a los señores electos, cuyos nombres prestigian la Directiva y especialmente a su digno Presidente el señor Gustavo Alonso Castañeda, nuestro distinguido amigo; cuya notoria idoneidad y celo profesional son prenda segura y halagüeña de la acertada marcha que sabrá infringir a la Asociación de Registradores de Cuba de la Propiedad.

DON ANTONIO IRAOLA

Otra nota de duelo.

Que me entristece consignarla.

El bien querido e intachable caballero Don Antonio Iraola, jefe de una prestigiosa familia camagüeyana, ha fallecido.

Fué hombre amante del trabajo, dedicando sus energías, como los antiguos hijos de esta tierra, a sus propiedades rurales, para dar a su familia en una posición desahogada.

De ahí que mereciera la alta distinción de todos sus conciudadanos, que gozó hasta el último momento de su vida ejemplar, inmaculada.

Muchas son las familias de este Camagüey, que hoy lloran acongojadas su pérdida irreparable, contándose, entre ellas, las de Lara, Luaces, Loret de Mola y Argilagos.

En la tarde del día 8, se llevó a cabo el penoso e ineludible acto de conducir su cadáver hasta la mansión donde descansan los que vuelan hacia el Señor; y el cortejo no pudo ser más numeroso y distinguido.

Muchas coronas le fueron dedicadas con inscripciones sentimentales.

Nos adherimos al dolor que domina los corazones de sus deudos, haciéndoles llegar, por medio de estas líneas de pesar, nuestra condolencia, especialmente a su atribulada esposa, señora Josefa Lara, sus hijos, hijos políticos y cuñados.

Rafael PERON.

DE PALACIO

EL EMPRESTITO

Hoy celebrará sesión en Palacio el Consejo de Secretarios, al cual se dará cuenta de la apertura de los pliegos de los banqueros que acudieron como postores a la subasta para el empréstito de cincuenta millones. Es probable que a principios de la semana entrante quede adjudicada la subasta, aun cuando el Jefe del Estado tiene treinta días para el estudio de las proposiciones.

ENTREVISTAS

El doctor Juan O'Naghten, Director de "La Prensa", se entrevistó ayer con el Jefe del Estado.

También visitaron al señor Presidente, separadamente, el Presidente de la Cámara de Representantes y el Secretario de Justicia.

MENSAJE

Tan pronto como sea adjudicado el empréstito, el Jefe del Estado enviará un Mensaje al Congreso dándole cuenta de todo lo relacionado con este asunto.

INGRESOS DE LA RENTA EN EL TESORO

El Director de la Renta de Lotería, señor Franchi, informó ayer al Jefe del Estado que durante el segundo semestre del año natural de 1922, el citado Departamento había ingresado la suma de $3.039,536.21 en la Tesorería General de la República.

LOS PAGOS DEL AYUNTAMIENTO

El Secretario de Gobernación estuvo ayer en Palacio a dar cuenta al Jefe del Estado de la comunicación que el día antrior hubo de dirigir al Alcalde Municipal, en relación con los pagos a virtud de acuerdos de la Cámara Municipal y que se venían haciendo festinadamente.

REUNION CON EL GENERAL MENOCAL

Entre los elementos políticos que estuvieron ayer en Palacio, se aseguraba que en la residencia del general Menocal había tenido efecto una reunión de congresistas conservadores para tratar de la actuación política que iniciará en breve el ex-Presidente.

LAS ELECCIONES EN LA HABANA

El señor Benito Laguerueela, candidato que fue de los populares a la Alcaldía de la Habana, manifestó ayer a los repórters que tenía la seguridad deq ue la Junta Central Electoral anularía cuarenta colegios de este término.

Influenza

La Miel de Alquitrán de Pino del Dr. Bell, previene la invasión de la boca y garganta de los gérmenes que causan muchas enfermedades contagiosas.

Por más de 40 años se ha usado como gárgara y como expectorante para combatir todas las afecciones de la garganta y vías respiratorias. Cura la tos en todas sus formas. La recomiendan los médicos de muchos países.

Tómese a la primera señal de ataque.

En las farmacias

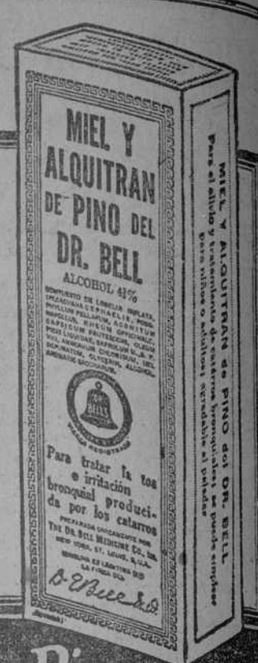

Miel de Alquitrán de Pino del Dr. Bell

COMITE PERMANENTE DE CORPORACIONES ECONOMICAS

LA SESION DE AYER

Presidido por el doctor Pedro P. Kohly celebró sesión ayer tarde, el Comité Permanente de Corporaciones Económicas.

Se dió lectura a una comunicación de la Cámara Española de Comercio, Industria y Navegación de la Habana, agradeciendo el interés que ha mostrado ese Comité por el Congreso del Comercio Español de Ultramar y notificando la participación que tomará en dicho acto.

También se dió lectura a una comunicación de la Comisión de Exámen y Calificación de Adeudos del Estado, informando respecto de una consulta formulada por la Cámara de Comercio de Camagüey y recomendada por el Comité.

De ambas comunicaciones el comité se dió por enterado.

La presidencia informó haberse recibido una comunicación de la Cámara de Comercio de Ciego de Avila, acompañando copia de un escrito, por el cual se dá por terminado el incidente surgido entre la referida entidad y la Cámara de Comercio de Camagüey.

Se leyó una comunicación del Habana Clearing House, manifestando que siente no poder acceder a suprimir ni modificar la comisión sobre efectos librados de plaza a plaza, actualmente vigente, y que continúa en estudio de los abogados de los bancos asociados, el informe del secretario de dicha asociación, sobre la posibilidad de limitar la certificación de cheques a un plazo prefijado, pasado el cual cesaría la retención de fondos en la cuenta corriente del depositante y cesarían también los efectos de la certificación.

Se acordó notificar el anterior acuerdo del Clearing House a todas las Corporaciones, declarando que el comité insistirá en el estudio de una solución armónica.

Se dió cuenta de un escrito de la Cámara de Comercio de Holguín, solicitando que el Comité Permanente actúe, para lograr la modificación del artículo 10 del Reglamento dictado para la cobranza del impuesto de 1 por 100 sobre la venta bruta en el sentido de obtener mayor protección para los comerciantes detallistas, acordándose contestarle a dicha Cámara, que el mismo problema está planteado, con mayor intensidad en la Habana, y que el Comité está al tanto de las distintas resoluciones, que están proponiéndose para adoptar después una decisión adecuada.

Se dió cuenta de haber designado sus delegados al Congreso Económico que se celebrará en breve, las Cámaras de Comercio de Holguín y la Española de la Habana. La primera ha designado al señor Julio Blanco Herrera y la segunda a los señores Ramón Infiesta, Sebastián Soto y Miguel Pout.

Dado que las actuales circunstancias impiden celebrar el segundo Congreso en Santa Clara, como se había solicitado el delegado de la Cámara de Comercio de Santiago de Cuba, el Comité acordó recomendar al Congreso, en la memoria, que el tercer Congreso se celebre en una población del interior.

Se dió cuenta de haberse recibido la ponencia encomendada a la Asociación de Comerciantes de la Habana, sobre el tema referente a la reforma arancelaria, en la parte que afecta al comercio.

Se acordó solicitar del Comité de Industriales el envío de la ponencia que se le ha encomendado sobre el tema arancelario en la parte que afecta a la industria.

El señor Boratan informó que la ponencia encargada a la Cámara de Santiago de Cuba, sería entregada en el día de hoy.

Se acordó adoptar como tema bancario, el proyecto de la Comisión Nacional de legislación bancaria, el que será impreso para enviárselo a las distintas corporaciones económicas, para que presenten las objeciones que estimen conveniente.

Por último se cambiaron impresiones respecto a la fecha definitiva y local en que se celebrará el segundo congreso, conviniéndose en aplazar estos detalles hasta que se encuentre en poder del Comité la estabilidad de las ponencias.

DROGUERIA

SARRA

31 Edificios, La Mayor,

Surte a todas las farmacias. Abierta los días laborables hasta las 7 de la noche y los festivos hasta las diez y media de la mañana.

Despacha TODA LA NOCHE LOS MARTES y todo el día El domingo 28 de Enero de 1923.

FARMACIAS QUE ESTARAN ABIERTAS HOY, SABADO

Crespo, 7 y medio.
Paula, 56.
Trocadero número 115.
Infanta y San Rafael.
Cerro número 815.
Belascoaín número 110.
Jesús del Monte número 474.
Jesús del Monte número 590.
Luyanó número 245.
10 de Octubre número 267.
10 de Octubre número 367.
Serrano y Santa Emilia.
Moreno número 40.
Falgueras número 15. (Cerro)
12 y 21 (Vedado).
17 y C (Vedado).
Quinta y Baños (Vedado.)
San Lázaro número 265.
San Rafael y Aramburo.
Escobar y San Rafael.
Salud y Lealtad.
Neptuno e Industria.
Monte y Antón Recio.
Infanta número 40.
Monte número 412.
Cárdenas número 55.
Revillagigedo y P. Cerrada.
Galiano y Zanja.
Bernaza y Obispo.
Muralla número 15.
Luz y Compostela.
Infanta y Carlos III.
Belascoaín y Virtudes.
Zanja número 115.
Puentes Grandes entre Prensa y Colón.
Merced 92.
Belascoaín 117.
San Miguel 174.
Compromiso y Guasabacoa.

Cerveza: ¡Deme media "Tropical"!

La Prensa Asociada es la única que posee el derecho de utilizar, para reproducirlas, las noticias cablegráficas que en este DIARIO se publiquen, así como la información local que en él mismo se inserte.

DIARIO DE LA MARINA
SEGUNDA SECCION

Para cualquier reclamación en el servicio del periódico en el Vedado, llámese al A-6201
Agente en el Carro y Jesús del Monte. Teléfono I-1994

BAVIERA, EN VISPERAS DE UN GRAN MOVIMIENTO NACIONAL

Si los alemanes no cooperan en la explotación del Ruhr, fracasará el plan francés

Lineas generales de la nueva Moratoria que se impondrá a Alemania

PRECAUCIONES EN BERLIN, BAVIERA EN VISPERAS DE UN GRAN MOVIMIENTO NACIONAL

BERLIN, enero 12.

Por temor a que ocurran disturbios la policía ha prohibido que se celebren manifestaciones de protesta contra la ocupación al aire libre el próximo domingo en Berlín. Se permitirán, sin embargo, todos los actos que tengan lugar en lugares cercados, tales como jardines públicos, escuelas y campos de juego.

De Munich han llegado noticias poco tranquilizadoras. Se dice que las turbas desfilaron en manifestación hostil frente al hotel donde se aloja la comisión de supervisión de la Entente y Herr Zittler, el jefe de los fascista bávaros pronunció un discurso en un mitin monstruo en el que se expresó en términos vigorosos al censurar a los franceses y a los socialistas.

El corresponsal del Deutsche Zeitung en Munich, comunica que Baviera se encuentra en vísperas de un gran movimiento nacional.

SI LOS ALEMANES NO COOPERAN EN LA EXPLOTACION DEL RUHR FRACASARA EL PLAN FRANCES

DUSSELDORF, enero 12.

El primer día de la ocupación de Essen fué empleado en establecer el necesario contacto entre la misión económica francesa y los representantes de los gerentes de las minas de carbón alemanas así como de los propietarios de los talleres de acero, con objeto de hallar una fórmula de cooperación que pueda aplicarse a la explotación de las industrias del Ruhr.

Ambas partes contendientes en la discusión observaron absoluta reserva con respecto a los resultados obtenidos, pero los alemanes expresaron esta noche la opinión, que no fué negada por los franceses de que el éxito real de la ocupación de los organismos alemanes existentes y que si estos se decidían a abstenerse de prestar su ayuda la estructura entera de las empresas industriales del Ruhr se vendrían abajo.

Los franceses experimentaban naturalmente repugnancia de contesarlo pero es indudable que comprenden que no realizaron al principio la magnitud de la operación económica que se proponían emprender y que sus elementos técnicos, financieros y económicos no son suficientes para ejecutar su parte de la ardua tarea con la misma eficacia y eficiencia con que los militares dieron cima a las suyas.

De fuente francesa se anuncia que los gerentes de las minas y otros industriales que asistieron a la conferencia de Essen están dispuestos a hacer caso omiso de la orden dada por el gobierno de Berlín prohibiendo hacer entregas en materias primas a Francia, Bélgica e Italia por concepto de reparaciones. A pesar de esta evidente demostración de buena voluntad, los alemanes desean saber quén les pagará sus entregas ya que el gobierno de Berlín no está dispuesto a hacer frente a ella. Por fin declararon que continuarían haciendo esas entregas, siempre y cuando los franceses les garanticen el pago.

NUEVO PLAN DE MORATORIA CONDICIONAL PARA ALEMANIA

PARIS, Enero 12.

La Comisión de Reparaciones concederá a Alemania una nueva prórroga, hasta el primero de Febrero, para el pago de la indemnización de 500.000.000 de marcos en oro que se vence el lunes próximo, según se anunció esta noche en los círculos familiarizados con la cuestión de reparaciones.

Se llegará a esta decisión por petición de Francia. Aunque el motivo oficial es dar a la delegación francesa más tiempo para preparar nuevas condiciones para una moratoria, créese que las indicaciones cada vez mayores de la resistencia pasiva por Alemania a la ocupación francesa del Ruhr han contribuido en gran parte a ello.

Se había decidido empezar la discusión de la petición de Alemania para una moratoria mañana por la mañana y llegar a una decisión tan pronto como fuese posible; pero se cree en los círculos anteriormente citados que Francia desea dejar la cuestión de una moratoria en suspenso durante unas semanas, hasta ver el sesgo de los acontecimientos en Alemania.

Hay muchas noticias de la posibilidad de que el Primer Ministro Poincaré arregle una conferencia con los alemanes, a la cual serían invitadas la Gran Bretaña, Bélgica e Italia y quizás los Estados Unidos.

El propósito de semejante conferencia sería procurar arreglar una solución con Alemania, ahora que Francia se ha apoderado de garantías que considera necesarias para el cumplimiento de cualquier término o condición que sea presentada a Alemania. M. Poincaré dejó el camino abierto cuando rechazó la proposición de Hugo Stinnes, el gran industrialista alemán, de venir a París, después de la ruptura de la reciente conferencia de los primeros ministros para llegar a una directa inteligencia entre Francia y los industrialistas alemanes.

Si no es posible semejante conferencia, la comisión de reparaciones se espera que conceda una moratoria a Alemania, por una mayoría de votos antes de que la demora recién concedida se venza. Un esbozo de las líneas generales del plan francés para una moratoria se circuló, privadamente hoy. Se prescribe una moratoria de dos años, con las siguientes condiciones:

Primera:—Un empréstito interior de marcos en oro, que deberá usarse en parte para estabilizar el marco y en parte para efectuar ciertos restringidos pagos en efectivo mientras dure la moratoria.

Segunda:—Un empréstito exterior de marcos alemanes en papel debe levantarse también con el propósito de subsanarse la reducción en las entregas de las mercancías durante la moratoria, y también para cubrir el costo de la ocupación militar.

Tercera:—Deberá equilibrarse el presupuesto.

Cuarta:—El control comprensivo de la hacienda interior de Alemania deberá ejercerse por un comité de garantías que se reuna permanentemente en Berlín; este control sería el mismo delineado en el plan francés del dos de Enero.

Quinta:—Mantener la posición actual de Francia en el Ruhr como garantía de buena fé en el cumplimiento de estas condiciones.

Sexta.—Nuevas penalidades que serán aplicadas si Alemania deja inmediatamente de dar su consentimiento a la ejecución de las condiciones de la moratoria. Estas penalidades consistirían en la completa ocupación de la cuenca del Ruhr y una extensión del cordón aduanero a un territorio situado bastante al Este del Ruhr.

El nuevo plan se describe como una decidida modificación de la posición francesa respecto a las reparaciones; pero se considera, por de contado, en los círculos familiarizados con las reparaciones que no hay la menor posibilidad de que Francia abandone su posición actual en el Ruhr mientras Alemania no haya cumplido, por lo menos las condiciones de cualquier moratoria que pueda concedérsele.

ALEMANIA ENTERA APOYARA LA ACTITUD DEL GOBIERNO CENTRAL

ENERGICA Y DIGNA RESPUESTA A LA NOTA FRANCO-BELGA

DETALLES SOBRE LA CRISIS DEL CARBON EN ALEMANIA

BERLIN, 12.

Habiendo cesado temporalmente las entregas de carbón a Francia y a Bélgica por cuenta de reparaciones, el comisario general del carbón espera almacenar una cantidad suficiente de esta materia para hacer frente a la existente crisis interna, aunque el gobierno admite que no pueden hacerse pronósticos sobre futuro inmediato, hasta que los franceses hayan anunciado los proyectos que piensan poner en ejecución para ejercer la supervisión sobre las minas del Ruhr. Por ahora el gobierno continua haciendo sus entregas de carbón a Italia.

El problema del carbón es uno de los más urgentes que se ve forzado a resolver el gobierno Cuno y en los círculos oficiales se confiesa que hasta no saberse la extensión y carácter de la intervención de Francia en el Ruhr no pueden trazarse bases con respecto al almacenaje de las cantidades requeridas por la industria y la demanda doméstica. Desde que se retiró el sindicato carbonero de Essen a Hamburgo los propietarios y gerentes de las minas han empezado a hacer arreglos individuales para vender su producción directa a agentes y a consumidores. Este procedimiento es probable cese en cuanto dé principio la intervención o supervisión del gobierno francés en las minas.

ENERGICA Y DIGNA RESPUESTA DE ALEMANIA A LA NOTA FRANCO-BELGA

BERLIN, 12.

En respuesta a la comunicación franco-belga notificando a Alemania de la inminente ocupación del Ruhr, el gobierno entregó hoy notas idénticas al embajador francés y al Ministro belga, declarando que la decisión de la Comisión de Reparaciones y la estipulaciones del Tratado de Versalles, mencionadas en la comunicación referida, no contenían bases legales para autorizar o justificar una invasión del Ruhr que las notas califican de violación del derecho internacional y del tratado citado.

Exponiendo que el no haber hecho puntualmente sus entregas en maderas y carbón solo daba derecho a pedir un pago en efectivo la respuesta alemana continua diciendo:

"El gobierno alemán sostiene que solo medidas financieras y económicas dentro del territorio que se encuentra bajo la jurisdicción de la Entente eran en realidad permisible. Pero medidas tales como la actual invasión de tropas y de funcionarios civiles que constituyen una gravísima violación de los derechos de soberanía de Alemania no son siquiera tolerables. Alemania además juzga que las medidas que se han tomado contra ella de acuerdo con el tratado pueden solo ponerse en ejecución mediante una acción colectiva por parte de las potencias aliadas y no por una sola de ellas".

ALEMANIA ENTERA APOYA LA ACTITUD DEL GOBIERNO CENTRAL

BERLIN, 12.

En la conferencia que hoy celebraron en esta capital lo primeros ministros de los Estados Unidos federados se aprobó por unanimidad la actitud adoptada por el gobierno central respecto a reparaciones y a la ocupación del Ruhr.

El Dr. Von Knilling, jefe del gobierno bávaro dijo que el pueblo de Baviera estaba dispuesto a sostener hasta el último momento al gobierno central contra "los insultos y la rapacidad de Francia" y declaró que la unidad de los Estados de Alemania era factor esencial a una solución de las dificultades existentes.

EL GOBIERNO ALEMAN DEDICARA UNA GRAN SUMA A REBAJAR EL PRECIO DE LA LECHE

BERLIN, enero 12.

El Gobierno federal proyecta presentar al Reichstag un proyecto de ley asignando tres mil millones de marcos a la empresa de verificar una rebaja en el precio de la leche para la infancia y la niñez.

La disminución en el abastecimiento general de la leche y el consiguiente avance incesante en los precios al por menor de ese artículo han afectado últimamente la salud pública.

También se nota una disminución en la cantidad de materias grasas e hidrocarburos contenidos en la leche.

SE SUSPENDEN LAS CLASES EN DUISBERG A CAUSA DE LA OCUPACION FRANCESA

DUISBERG, enero 12.

Las fuerzas francesas han hecho requisiciones de dos escuelas públicas como cuarteles para las tropas de ocupación y las autoridades municipales se han visto obligadas a ordenar que se suspendan todas las clases por no existir otros locales adecuados disponibles.

LOS FASCISTI NO CELEBRARAN UNA CONVENCION NACIONAL EN MEJICO, POR AHORA

CIUDAD DE MEJICO, enero 12.

El directorio provisional de los fascisti mejicanos, reunido aquí, ha determinado que no es conveniente celebrar una convención nacional de los fascisti, en la próximo semana como se proyectaba, en vista de la falta de una completa organización.

Según Gustavo Sainz de Cicilia, presidente provisional, la convención probablemente no se celebrará hasta abril o mayo, y entonces se convocará a todas las sociedades existentes en la República. Mientras tanto la junta directiva, formada por representantes de 25 organizaciones, ejercerá la alta inspección de las actividades de los fascisti.

SE PUBLICAN LAS CIFRAS DEL CENSO DE PALESTINA

LONDRES, enero 12.

(Agenci Telegráfica Judía.)

La Secretaría Colonial publicó hoy las cifras del censo de Palestina que ha sido terminado recientemente. Estas indican que existen 589,564 musulmanes, 83 794 judíos, 73,026 cristianos de varias denominaciones y 7,028 rusos.

LA PRENSA INGLESA PRODIGA INSULTOS Y CENSURAS POR LA ACTITUD FRANCESA

LONDRES, enero 12.

En los círculos oficiales de esta capital se contempla con vivo interés el desarrollo de la situación que ha surgido como consecuencia del avance francés en el Ruhr, expresándose ansiedad y hasta temores de que el gobierno de la Gran Bretaña se vea obligado antes de muchos días a alterar su actitud de benévolo aportamiento de la acción francesa.

En ninguna de las muchas ocasiones durante las múltiples controversias que ha suscitado el problema de reparaciones se han censurado tan vigorosa y universalmente la política francesa en Londres, escuchándose por todas partes expresiones de desaproabción y lamentándose la opinión pública en general de que Francia haya persistido en apelar a las vías de fuerza.

Las revistas semanales imitan a este respecto lo dicho por la prensa diaria. The Outlook declara que "M. Poincaré se ha asegurado el derecho a la inmortalidad como uno de los idiotas más colosales que han existido o de lo contrario como el mayor de los bribones que jamás han conseguido elevarse hasta la escena de los altos destinos de la humanidad".

The Spectator dice: "Francia emponzoñada y embriagada por la convicción de haber sido objeto de horribles oprobios y con su mentalidad ofuscada por temores y sospechas va a acometer uno de los actos más exagerados en qu epudiera revelarse la locura humana. De no ocurrir un milagro parece destinada a no comprender lo que ha hecho hasta encontrarse arruinada no solo en lo tocante a su bolsillo sinó en lo que a su orgullo atañe, sin siquiera poseer la mezquina satisfacción de haber realizado una gran proeza guerrera y sin tener un solo amigo en el mundo".

Arguye la citada revista que la decisión de Francia obligará a la Gran Bretaña a adoptar un punto de vista mucho menos generoso en la cuestión de las deudas que con la Gran Bretaña contrajo durante la guerra.

EL TRASLADO DE LOS LIBROS DEL SINDICATO DEL CARBON A HAMBURGO Y LOS COMENTARIOS DE UN CORRESPONSAL

LONDRES, enero 12.

El corresponsal político de la Westminster Gazette, recogiendo el rumor de que los franceses pueden traer los libros y los funcionarios del sindicato del carbón a Essen otra vez, relaciona el acto de la organización al haber escogido a Hamburgo como oficina central con el hecho de que allí es donde están situadas las oficinas de la línea hamburguesa americana, lo cual facilita el embarcar los archivos para América. Dice el corresponsal que en los círculos diplomáticos la fuga del sindicato se considera una imprudencia, porque tiende a encolerizar más todavía a los franceses. El corresponsal expresa la opinión de que si los franceses tratan de obtener los documentos se suscitará otra enojosa controversia.

EL GOBIERNO EGIPCIO NO CERRARA EL VALLE DE LOS REYES A LOS TURISTAS

LONDRES, enero 12.

Un despacho fechado en Luxor, Egipto, que hoy recibió la agencia Exchange Telegraph comunica que el egiptólogo americano Howard Carter ha declarado que no existe intención por lo menos que haya llegado a su conocimiento de solicitar del gobierno egipcio que cierre el Valle de los Reyes a los turistas que a él se dirigen atraídos por el reciente descubrimiento de la tumba del Rey Tutenchamun.

SANTIAGO IGLESIAS Y ROBERT H. TODD SAIEN PARA WASHINGTON

SAN JUAN DE PUERTO RICO, enero 11.

Santiago Iglesias, jefe obrero socialista, y Robert H. Todd, miembro republicano del Comité Nacional, salieron para Washington esta tarde, para conferenciar con los unionistas de allí y las autoridades, con el propósito de poner fin a la controversia alrededor del Gobernador Reily

El señor Iglesias dijo que hacía tiempo que se disponía a hacer el viaje, desde el momento en que asomase la posibilidad de una solución.

Las organizaciones industriales en el Ruhr están obligadas a seguir las instrucciones francesas

LLAMADA A FILAS EN ITALIA.—LA CENSURA EN ESSEN. LA PROTESTA ALEMANA

ESSEN PROTESTARA CON PITAZOS, REPIQUE DE CAMPANAS Y PARALIZACION DEL TRAFICO DURANTE QUINCE MINUTOS

ESSEN, enero 12.

Todas las fábricas se cerrarán el lunes próximo por la mañana desde las 11 hasta las 11.15 como protesta contra la ocupación. El comité que dirige la demostración representa todos los partidos políticos.

El tráfico ferroviario se interrumpira durante diez minutos desde la misma hora. El repique de las campanas y los pitos de las fábricas darán expresión a la indignada protesta de la ciudad.

SE ESTABLECE LA CENSURA EN ESSEN

ESSEN, enero 12.

Se ha establecido la censura hoy, después de la ocupación militar del Ruhr, por Francia.

FRANCIA PARECE ESTAR SATISFECHA DE SU ACTUACION EN ESSEN

PARIS, enero 12.

Francia, por fin, se ha apoderado de las "garantías productoras" que ha pedido a Alemania, y ha dado notificación, por conducto de su primer ministro, de que está preparada para extender la ocupación si Essen no le rinde resultado satisfactorio. Se tenía entendido hoy aquí, en efecto, que otra zona como la del Ruhr sería sometida a una "invisible ocupación" dentro de tres días.

El Primer Ministro Poincaré, sin embargo, en su declaración a la Cámara de los Diputados, advirtió ayer a la nación que debía esperar que al abrirse la caja del Tesoro en el Ruhr, seguiría inmediatamente un verdadero torrente de oro. Aseguró que probablemente algún tiempo transcurriría antes de que los esfuerzos de la comisión de control fuesen perceptiblemente productivos.

Los Bancos del Ruhr, dice "Le Matin", han seguido el ejemplo del sindicato de carbón trasladando sus valores y la mayor parte de sus depósitos.

Dícese, sin embargo, que la mayor parte de estas evasiones ya se habían previsto y que se han preparado medidas para castigar estos actos y frustrar el propósito de Alemania.

Si los periódicos reflejan la opinión pública, el día de ayer fué en verdad una fecha de gloria para la mayoría de los franceses. No hay recelos a la vista de que los pasos de Francia le atraigan peligrosas consecuencias, y sólo los críticos radicales que hacen oposición al Gobierno creen que la firme política de M. Poincaré no dará resultados beneficiosos.

Las Bolsas no se han afectado en ninguna parte de manera desfavorable y el franco tiende a aumentar en valor.

LAS ORGANIZACIONES INDUSTRIALES EN EL RUHR DEBERAN SEGUIR LAS INSTRUCCIONES FRANCESAS

LONDRES, enero 12.

Describiendo las entrevistas celebradas en el Ruhr entre los industrialistas y los representantes aliados, un despacho de la Agencia Reuter, procedente de Essen, dice que los voceros franceses han dado a entender claramente a los alemanes que las organizaciones industriales no se impedirían, si se seguían las instrucciones francesas; pero que a la menor prueba de mala voluntad se efectuarían arrestos y confiscaciones de propiedades.

Agrégase que la industria deberá recibir sus órdenes de la comisión francesa carbonera y no de Berlín, y que en la eventualidad de no cumplir con este requisito, se aplicarían las penalidades del caso. Se hizo ver que si las autoridades alemanas seguían las instrucciones serían protegidas contra toda intervención de los prusianos.

LLAMADA A LAS FILAS EN ITALIA

ROMA, enero 12.

El Ministro de la Guerra ha llamado a las filas a los reclutas de la segunda clase de 1902 que residen en todos los países de Europa y a lo largo del Mediterráneo, con excepción de Rusia.

LOS FRANCESES ENTRAN EN LA SEGUNDA ZONA DE OCUPACION

ESSEN, enero 12.

Los franceses ocuparon hoy el pueblo de Gelsenkirchen, a unos 5 kilómetros al Nordeste de Essen y que se encuentra en la segunda zona de ocupación.

SOBRE LA MISION DE MR. CROWDER

De nuestra redacción en Nueva York

HOTEL WALDORF ASTORIA, ENERO 12

LA SOBERANIA DE CUBA

El popular diario español "La Prensa" que siempre está dando muestras de afecto a Cuba, comenta en su editorial de hoy el nombramiento del general Crowder como embajador de los Estados Unidos en la Habana y elogiando su eficaz intervención en la última y aun palpitante crisis de la república cubana hace las siguientes oportunas observaciones:

"Ahora que esa crisis parece pasada felizmente, y el mismo nombramiento del general para representante diplomático anuncia la restauración, hasta en las apariencias oficiales de la normalidad, deberían los cubanos dirigentes examinar la transcendencia de misiones como la que Crowder desempeñó durante largo período en que virtualmente imponía su voluntad al Ejecutivo y a las Cámaras Cubanas en bien de su propio pueblo, tal como se interpreta en Washington este bien.

Cuba ha salvado definitivamente la crisis peligrosa de su existencia, la riqueza que parecía perdida para siempre volverá pronto, en la era de prosperidad que los peritos financieros y económicos anuncian. Pero hay otro tesoro que Cuba debe cuidar y velar con más celo que el de sus riquezas naturales, providamente reparadas día a día por la naturaleza. Y ese tesoro es su soberanía y su espíritu de nación independiente de raza hispana.

Cuba podría arruinarse económicamente una docena de veces, segura del retorno de la prosperidad una y otra vez por un proceso de leyes naturales inmutables; pero Cuba no puede ir a la ruina de su nacionalidad sin que los patriotas cubanos —y Cuba siempre ha sido pueblo de patriotas—tenían que llorar perdida para siempre en forma más o menos disfrazada la independencia.

Misiones como la del general Crowder hasta ahora no fortalecen moralmente a un país. Los cubanos como un solo hombre, deben impedir que las causas que produjeron la representación personal del presidente de Washington vuelvan a producirse en su noble, hermosa y fecunda patria."'

ZARRAGA.

SE NOTIFICA A LOS FRANCESES LA EVACUACION AMERICANA

LOS ESTADOS UNIDOS NO CONTESTARAN A LA PROTESTA DE ALEMANIA

EL TRANSPORTE QUE CONDUCE A LAS TROPAS AMERICANAS PARECE UN ARCA DE NOE

COBLENZA, Enero 2.

El vapor transporte americano "St Mihiel" ofrecerá un aspecto muy parecido al del arca de Noé cuando zarpe del puerto de Amberes llevando a bordo las últimas fuerzas americanas que permanecieron en Alemania si se permite a los oficiales, a las clases y a los soldados el llevar consigo todos los animales raros y los objetos de su propiedad que han acumulado durante las interminables horas de apacible holganza que pasaron a orillas del Rhin en estos cuatro años.

Los soldados en especial adquirieron una porción de criaturas a cual más extrañas, desde monos de varias especies a peces de colores del Rhin. Se desconoce el número exacto de perros de policía alemanes en el regimiento: pero son innumerables y hay además muchos perros de caza tortugas, cabras y ovejas y pájaros de todas clases.

En cuanto a objetos inanimados en la lista que de los mismos se ha hecho figuran preciosas cajas de música fijadas en el fondo de jarros de beber cerveza, que al ser manejadas del modo debido cantan como canarios o jilgueros. Existen también extensas y variadas colecciones de tarjetas postales a cual más estrambóticas en algunos casos, cuadros más o meons antiguos y toda una serie de pipas de diferentes materiales así como una gran cantidad de alfombras y de ropas de paisano incluyéndose entre estas últimas sombreros de forma indescriptible y trajes interiores de seda comprados en Colonia a precios ridículos por lo bajos. Además hay un gran surtido de pieles y una interminable variedad de chucherías.

LOS ESTADOS UNIDOS NO RESPONDERAN A LA PROTESTA DE ALEMANIA

WASHINGTON, Enero 12.

Hoy se manifestó en la Casa Blanca que el gobierno omericano no contestará a la protesta alemana contra la ocupación francesa del Valle del Ruhr.

Se dijo además que el gobierno de Washington no ve en la actualidad medios gracias a los cuales puedan cristalizar sus deseos de ser útil en la crisis de reparaciones y por lo tanto no se propone asumir una actitud activa en la presente situación

Todos los países de Europa conocen hasta la saciedad los deseos amistosos de los Estados Unidos en lo tocante a prestar su ayuda a fin de que se disipen los obstáculos existentes que han surgido a consecuencia de la difícil situación provocada por los últimos acontecimientos; pero las potencias que más interesadas debían de estar en el asunto no han indicado todavía el modo en que querrían que se ofreciese la ayuda del gobierno americano.

Se añadió que los funcionarios del Departamento de Estado no sólo no creían necesario el responder a la protesta alemana, sino que opinaban que las necesidades de la situación y los dictados de la cortesía diplomática no hacían imperativo que se enviase siquiera una nota acusando recibo al gobierno alemán.

EL MAYOR GENERAL ALLEN, JEFE DE LAS TROPAS AMERICANAS, NOTIFICA AL CUARTEL GENERAL FRANCES LA RETIRADA DE SUS FUERZAS

MAGUNCIA, Enero 12.

El Mayor General Henry T. Allen, jefe de las fuerzas de ocupación americana, ha informado hoy al cuartel general francés de aquí que los Estados Unidos están retirando sus tropas de la cabeza del puente de Coblenza.

Las tropas, según dice una comunicación oficial, saldrán el 21 de Enero para Bremen, donde embarcarán para los Estados Unidos. Los oficiales con sus familias viajarán en los trasatlánticos comerciales.

El Estado Mayor General francés, según se agrega, está adoptando las medidas necesarias para hacer frente a la situación creada por la reitrada de los americanos.

ARREGLO PARA LA DISTRIBUCION DE LA POTASA

NUEVA YORK, Enero 12.

El sindicato alemán de la potasa que durante varios años hizo negocios en los Estados Unidos por conducto de su representante en New York, encargará de su mecanismo de distribución y venta en este país, el Canadá, Cuba y Puerto Rico a una compañía organizada recientemente con el nombre de la Corporación Importadora de Potasa de América (Potash Importing Corp.) Así se anunció hoy en los círculos mercantiles de ésta por A. G. Voguet, representante general del citado sindicato, quien al dar este hecho a la publicidad, manifestó que los recursos de la sociedad alemana respaldarían la nueva corporación. No fué posible enterarse de las razones a que obedece la organización de la nueva compañía ni la selección de su personal.

Por otras fuentes de información se supo que Robert Dollar, un importante armador del Pacífico, se encuentra relacionado con este ministrar las facilidades de transporte arreglo y se hará cargo de sumite marítimo.

Como las importaciones de potasa de todas clases, en su mayor parte procedentes de Alemania, ascienden a casi 300,000 toneladas cortas por año, relaciones de esta naturaleza con el sindicato alemán y la compañía americana darán a las líneas de vapores Dollar una posición dominante en el comercio del Norte del Atlántico.

MARIANAO Y ALMENDARES A LAS 3, COMIENZAN UNA IMPORTANTE SERIE

TRATEMOS DE ALGO...

Ahora si vamos a tener lo que nos hacía falta para reorganizar sobre bases sólidas el sport de los puños, el boxeo, tan de capa caída entre nosotros por la manera ingrata de tratarlo la inmensa mayoría de los llamados promotores, los que, unos por mala fe, y otros por ignorancia uspina del asunto los han traído a estas ecuálidas condiciones en que se encuentra.

Con eso no quiero decir que todos los que hasta ahora han intervenido en el boxeo hayan sido unos malvados o unos ignorantes. Nada de eso, pe o que esos factores de mala fe y de ignorancia han abundado, se demuestra con lo "choteado" que se encuentra el arte viril y noble de la defensa propia, más defensivo que ofensivo, como dice muy bien el célebre profesor de la Academia Naval de Annapolis en las lecciones que se pubican en estas páginas y de las cuales este DIARIO tiene la exclusiva para la República de Cuba.

Vamos a tener lo que nos hacía falta, porque con un gran local para 20,000 personas en el mismo corarazón de la ciudad, con una buena administración de ese local y de ese negocio, que ha de ser el boxeo, se pueden y deben hacer muchas cosas buenas en beneficio de éste y del público, que es el que levanta o aplasta, ese sport como cualquier otro, en relación de como lo traten.

Ayer tarde, cuando regresaba del Frontón Habana-Madrid, me fijé en un enorme lienzo que con grandes caracteres se encuentra extendido sobre las paredes frontales del edificio que fué Sierra de Vila, en la Calzada de Belascoaín y Calle S. José, pegadito a la Calzada de la Reina. En ese lienzo se dice, poco más o menos, lo siguiente: "En construcción para el Coliseo Cubano, S. A."

Como me sonara eso de Coliseo y me recordara la historia atlética y bravía de Roma, la ciudad inmortal de los Césares y del Populo Rex, me bajé de la carrozza di tutti y me introduje entre el espacio que demarcan las viejas paredes de lo que fué asiento de una gran industria de maderas, los talleres de Vila. Allí me encontré fungiendo de director del derrumbe, pues esa es la labor que se está realizando en aquel lugar, a Generoso Campos Marquetti, un hombre que, surgiendo de la masa del pueblo, ha llegado por sus propios méritos a una envidiable posición social y económica. Pedí informes al señor Marquetti de lo que significaba el título de Coliseo Cubano que sé exteriorizaba en el lienzo de la calle, le pregunté cual era el significado de todo aquello, cuales los propósitos que guiaban a los trabajadores de la obra y a sus directores, que me informara de todo lo que se estaba haciendo y de lo que se haría en lo futuro, pues me "olía" que debía de tener un gran interés para informar a mis lectores de estas páginas de sports del DIARIO DE LA MARINA.

No se hizo de rogar el señor Campos Marquetti, de manera muy amable, y en la forma más inteligente, me fué informado de todo lo que ellí estaba ocurriendo, y de lo que con tal motivo podía ocurrir al desenvolverse de manera normal el plan que él y otras personas, se tienen trazado.

"Hace cinco semanas que ha comenzado la obra de derrumbe que usted ve—empezó informándome el amigo Generoso—yo me creí al principio que con cuatro semanas bastaría, pero no ha resultado así y tardaré un par de semanas más en dejar todo esto completamente limpio y en condiciones de empezar a edificar lo que ha de ser el Coliseo Cubano, un gran stadium capaz para alojar 20,000 espectadores, 20,000 fanáticos ante el ring que se levantará en el centro de este esyacio. Se construirán graderías y palcos al estilo del Frontón Habana-Madrid y el mejor confort ha de disfrutar el público cuando asista a los espectáculos de sports que aquí se ofrezcan. Al frente del edificio aparecerán establecimientos de comercio distinto por la calzada de Belascoaín, y allí al fondo, con entrada por las dos calllas y conectado por el frente con el stadium, he de poner en ese gran local la mejor academia de boxeo y gimnasia de la República, a cuyo efecto importaré los mejores profesores, algo así como un Madison Square Garden en miniatura; ya verá usted que bien queda todo esto".

Así me habló lleno de entusiasmo, el que ocupa el cargo de presidente de la empresa que se titula "Coliseo Cubano S. A." el exrepresentante Generoso Campos Marquetti, el hombre que organiza inteligentemente todo ese gran negocio de atletismo, el que ha de poner al frente del stadium de su parte técnica deportiva a una persona entendida, de ninguna manera a un ignorante ni a un chifleta, tiene que ser un hombre de verdadera altura para organizar, dirigir y administrar con el mayor éxito el que ha de ser dentro de unas cuantas semsanas el primer centro deportivo de Cuba.

En el Coliseo Cubano, continuó informándome Campos Marquetti, no se han de dar esos fights que los americanos llaman "one side baut" (pelea de un solo lado) de las que tanto abuso se ha hecho aquí de ellas, ni esas combinaciones de boxeadores desechados, jóvenes o viejos, pero que han dejado de presentarse en público porque el que paga no quiere ver pantomimas y mamarrachadas. Figúrese usted, con 20,000 asientos disponibles si se pueden traer magníficos boxeadores y celebrar en este stadium verdaderas decisiones de campeonatos, de fajas, con boxeadores que responda el uno al otro en perfecto equilibrio, no un gran pugilista, al que se le trae por dos pesetas un buche para llenar el número y engañar al público. Aquí podrá venir a discutir su faja cualquier champion, la cantidad de público que se puede alojar en el estadium es el factor principal para el éxito. Ponga usted 10,000 gradas a peso, cinco mil asientos de preferencia a dos tres pesos, da un total de $35,000, pesos, y cinco mil sillas de ring a tres pesos, da un totall de $35,000, con ese dinero se puede ofrecer al fanático cubano peleas estupendas pues el conjunto resulta grande, una porción de miles de pesos, y la entrada por persona no es sacrificio de ninguna naturaleza, ¿quién no tiene un peso, dos o tres para darse el gusto de ver en acción a los mejores boxeadores de cualyquier peso, ambos iguales, no uno magnífico y el otro un pobre diaglo.?"

Y yo entiendo que el ex-representante Generoso Campos Marquetti sabe muy bien a donde va, totdas esas razones son admirables, el negocio para la empresa del stadium se está cayendo de la mata, como para el público fanático cubano también se cae de la mata la mejor oportunidad de su vida para estabilizar el sport de los puñsos, para gozar del mejor espectáculo por la menor cantidad pote alojados en el Coliseo Cubano!

¡20,000 espectadores cómodamente alejados ei el Colise Cubano!!

Esa y no otra es la puerta grande del éxito, ahí debíamos de haber entrado hace tiempo. Ahora, en la parte técnica, tiene el amigo Campos Marquetti que poner a su frente a una persona que sea solvente dentro y fuera de casa, solventet por sus conocimientos del asunto, y solvente por sus condiciones morales.

Yo espero que Campos Marquetti encuentre esa persona.

Guillermo PI.

FANATICOS EN LA ULTIMA GLORIETA DE ALMENDARES PARK

Damos un aspecto gráfico del público que asiste a los juegos del actual Campeonato Nacional de base ball profesional en los terrenos de Almendares. Esta es la tercera glorieta, la última, donde puede verse la cantidad de público, hay dos glorietas más mayores aun, abarrotadas, todas las graderías de sol, y como si fuera poco, los fanáticos toman asiento sobre el verde césped al lado de las líneas azules policiales. Un promedio de más de 6,000 espectadores por juego, eso es entusiasmo. También es verdad que el base ball que se está jugando es insuperable.

La comisión de carrera de Maryland concede licencia

BALTIMORE, 11.

H. Guy Bedwell, que en un tiempo fué entrenador de J. K. L. Ross recibió hoy una licencia de entrenador de la comisión de carreras de Maryland. Según un informe dado hoy a la publicidad por los miembros de la comisión citada Ross incurrió en el desagrado de la misma en 1921 por haberse conducido de un modo perjudicial a los mejores intereses del surf

EN ALMENDARES PARK

TUERO CONTRA TINCUP

Hoy da comienzo en Almendares Park una serie muy interesante entre el club Almendares y el Marianao, serie que constará de tres juegos a celebrarse hoy el primero a las tres de la tarde, el segundo mañana a las 10 de la mañana, y el tercero el lunes a las tres de la tarde. Es muy probale que Marsans mande a la línea de fuego a Oscar Tuero, que ya es hora de hacerlo entrar en calor y en desengrace, poniendo detrás del bat a Morin. Merito Acosta es casi seguro que haga uso del indio Tincup con el insumergible Fernández detrás del bate. El Marianao se encuentra ahora en punto de caramelo por lo que es de esperar un gran juego.

En Santa Clara hoy por la tarde, y mañana por la tarde también se batirán Habana y Santa clara. No sabemos como habrán recibido al Habana en la ciudad del Capiro, pero suponemos le hayan hecho un buen recibimiento.

FRONTON JAI ALAI

PROGRAMA PARA HOY, SABADO 13, A LAS OCHO Y MEDIA DE LA NOCHE.

PRIMER PARTIDO A 25 TANTOS
Hernadorena y Goitia, blancos, contra
Ferrer y Marquinés, azules.
A sacar todos del cuadro 9 con ocho pelotas finas.

PRIMERA QUINIELA A 6 TANTOS
Machín; Navarrete; Lucio; Millán; Gutiérrez; Larruscain.

SEGUNDA PARTIDO A 30 TANTOS
Lucio, Gutiérrez y Jáuregui, blancos contra
Erdoza Menor y Aristondo, azules.
A sacar los primeros del cuadro 9½ y los segundos del 10½ con ocho pelotas finas.

SEGUNDA QUINIELA A 6 TANTOS
Muñoz; Maguregui; Berrondo; Fermín; Odriozola; Goitia.

El Jockey Club reelige a todos los miembros de su directiva

NEW YORK, 11

Mr. Ausut Belmont, Presidente del Jockey Club y todos los demás miembros de la junta ejecutiva del mismo fueron elegidos nuevamente para ocupar sus antiguos cargos en la reunión anual que tuvo lugar hoy.

FABULOSO CONTRATO DE JACKIE COOGAN

LOS ANGELES, 11.

Jackie Coogan, el célebre niño estrella de la pantalla firmó hoy un contrato para hacer cuatro películas para la Metro Pictures Corp. ganando $500,000 en efectivo y el 60 por ciento de los beneficios netos. Así lo anunciaron esta noche los interesados en dicho contrato.

AL "CANARIAS" SE LE PRESENTA EL DOMINGO UN GRAN CHANCE PARA IR AL PRIMER LUGAR DEL CAMPEONATO DE FOOT BALL

ESE DIA JUEGA CON LOS CAMPEONES DEL "IBERIA".—SI ESTOS GANAN, ENTONCES SE HABRAN ASEGURADO PARA ENTRAR EN LA FINAL.—EL "OLIMPIA" JUGARA CON EL "HABANA" Y LOS SEGUNDONES DEL "VIGO" JUGARAN CON LOS DEL "IBERIA".—ACTUALMENTE SE ENCUENTRAN EMPATADOS EN EL PRIMER LUGAR: FORTUNA, HISPANO E IBERIA.

El Campeonato de Foot Ball Association se encuentra en su apogeo, los tres mejores clubs de los ocho que se lo disputan se encuentran empatados en el primer lugar con seis puntos cada uno.

Esos equipos son el "Fortuna", el "Iberia" y el "Hispano", que pudiéramos decir son los monopolizadores de fanáticos.

Esto le da al Campeonato un interés grandísimo pues los próximos juegos desempatarán a este triunvirato del puesto de honor. Lo que quiere decir que "Almendares Park" se verá muy favorecido en los venideros encuentros.

El "schedule" oficial nos señala para el domingo entrante los siguientes juegos:

VIGO-IBERIA

Este será el primer encuentro de ese día. Es costumbre celebrar primero los partidos de Segunda Categoría por ser los de menor interés, pues los "choques" que gustan presenciar los fanáticos son los de los "primerones". Este match de "Vigo" e "Iberia" dará una oportunidad a los "iberistas" para colocarse en el primer lugar de la contienda "fotagueril"; esto es si ganan, que si no, quedarán entonces empatados en el primer puesto: "Canarias", "Vigo" e "Iberia", con cuatro puntos cada uno. Este partido como todos los anteriores, comenzará a las doce y cuarenta y cinco minutos.

Después, a las dos de la tarde, se jugará el primer partido de Primera Categoría entre los "onces" del

HABANA Y OLIMPIA

que sin duda alguna será un encuentro en el que llevan la mejor parte los muchachos de Prado 19, pues su equipo es superior al de los "habanistas", quiénes no han tenido más gloria en el presente Campeonato que la que dá el haber sostenido al "Hispano" en cero goals durante más de media hora. Esto hará que los "chicos del pantalón corto", en su próximo encuentro con ellos, no le dé cuartel, sino que desde el comienzo del juego tratarán de conseguir la victoria para no pasar "sustos".

Después que "habanistas" y "olimpistas" se hayan puesto de acuerdo y se sepa a quién corresponden los dos puntos de la victoria, entonces saldrán al verde

IBERIA Y CANARIAS

que será un encuentro digno de presenciar, pues si bueno es el conjunto del equipo CAMPEON (con mayúsculas para que goce Arturo Valdés) también lo es el de los canarios, los que después de ganarle al "Cataluña", empataron con el "Hispano" y le ganaron al "Fortuna" con anotación de 1 por 0. Un sólo juego llevan perdidos los que defienden el pabellón de los Siete Montones, y fué con el "Olimpia", con score de 1 por 0. Si los blanquiazules derrotan a los isleños, entonces el "Iberia se pondrá en 8 puntos, y tener esta cantidad de puntos es como poseer un Seguro de Vida para la Final del Campeonato. Si por el contrario, son los canarios los vencedores, tendremos entonces por primera vez, al equipo del "Canarias", en el primer lugar, con 7 puntos. Véase pues con el interés que van los de las Afortunadas al juego del domingo.

Este juego de "iberos" y "canarios" tiene, pues, mucha importancia, lo que quiere decir que aunque no jueguen ni el "Fortuna" ni el "Hispano", los terrenos de "Almendares Park" se verán repletos de fanáticos. El match de "Iberia" y "Canarias" es un juego que merece la pena de verse

A continuación están los Estados de ambos Campeonatos (Primera y Segunda Categoría) los que están hechos con los datos extraoficiales que obran en nuestro poder.

PRIMERA CATEGORIA

(Eliminatorias)

	G.	P.	E.	Gls.	Ptos.
Iberia	2	0	2	3	[illegible]
Hispano	2	0	2	8	[illegible]
Fortuna	2	0	2	13	[illegible]
Canarias	2	2	0	4	[illegible]
Rovers	1	2	1	5	[illegible]
Cataluña	1	2	1	2	[illegible]
Olimpia	1	2	0	1	[illegible]
Habana	0	3	1	0	[illegible]
Totales	12	12	4	36	[illegible]

SEGUNDA CATEGORIA

	G.	P.	E.	Gls.	Ptos.
Canarias	2	0	0	5	4
Iberia	2	0	0	4	4
Victoria	1	0	1	3	[illegible]
Olimpia	1	1	1	5	[illegible]
Hispano	1	0	0	3	2
Vigo	0	0	2	2	[illegible]
Habana	0	3	0	2	0
Cataluña	0	3	0	2	0
Totales	7	7	2	26	[illegible]

Todavía no tiene ningún club posibilidad efectiva para entrar en la SERIE FINALISTA, para entrar en la se necesitan por lo menos, ocho puntos, pues con siete se quedó fuera de la Serie, el año pasado, el equipo del "Canarias".

El que verdaderamente tiene que realizar una gran labor para entrar en "la aristocracia" del foot ball, es el equipo de los azules del "Rovers" tiene actualmente, 3 puntos, y los tres juegos que le quedan son tres huesos muy duros de roer, uno con el "Hispano" uno con el "Canarias" y otro con el "Olimpia". Lo sentiríamos por Mr. William A. Campbell, pues todo lo que él hace por el futbol desde fecha lejana, bien merece que su equipo alcance un buen lugar en la actual contienda. Se lo deseamos de todo corazón, pues aunque el rubio experto en automóviles diga lo contrario, nosotros no somos enemigos de los "Rovers" ni de ningún otro equipo. Somos fortunistas pero no nos acordamos de ello cuando escribimos para el público. Si otros no hacen lo mismo es cosa que poco nos importa, nos miramos en nuestro espejo y no en el de nadie.

FOOT BALL ENTRE INFANTILES

El equipo infantil del "Fortuna Sporting Club" que capitanea el precoz Saez, volvió a anotarse un triunfo más, esta vez sobre los muchachos del "Gloria Star", en los campos de "La Bien Aparecida" escenario que fueron en anteriores épocas de encuentro futbolísticos sensacionales.

En este match que tuvo por resultado 4 a 2 se distinguieron los defensas Saez y Miguel, y los delanteros Luisito García y también el portero De los que perdieron, véase del "Gloria", lucieron mucho en el ataque, Tapia y Peña que si no llega a ser por ellos se quedan "sin mojar".

PETER.

SELECCIONES DE SALVATOR

PRIMERA CARRERA.—CINCO Y MEDDIO FURLONES.-PARA EJEMPLARES DE TRE S AÑOS

COURTIER ES EL MAS VEL OZ DE ESTE MAL GRUPO

CABALLOS	Peso	OBSERVACIONES
Courtier	103	Puede durar la distancia.
Grey Bonnet	110	La que hay que derrotar.
Neyport	103	Estará muy cerca al final.
Bantam	106	Algo corta para este.
Abe Sablotasky	103	Zapatero del Bowery.

También correrán: Irish Dawn, 103; Nellida, 103; Wildcat, 103; Polite, 108; Miss Ruth L, 103 y Carmen Lee, 98.

SEGUNDA CARRERA.—SEIS FURLONES.-PARA EJEMPLARES DE CUATRO AÑOS Y MAS

VALETINE D'OR ES TODA VERGUENZA

CABALLOS	Peso	CABALLOS	Peso
Valentine d'Or	104	Siempre corre bien.	
Ballynew	112	El contrario más peligroso.	
Koran	102	Se halla en plena decadencia.	
Red	107	Esperando para sorprender.	
American Eagle	112	Empieza con lentitud.	

También correrán: Ike Mills, 115; Dr. Shafer, 107; Bobbed Hair, 107; Ray Atkin, 115; Deetrail, 115; Ruth Wehle, 105 y First Pullet, 105.

TERCERA CARRERA.—CINCO Y MEIO FURLONES.—PARA EJEMPLARES DE TRES AÑOS Y MAS.

PANAMAN SE HALLA EN ESPLENDIDAS CONDICIONES

CABALLOS	Peso	OBSERVACIONES
Panaman	105	Con este peso es invencible.
Redmon	110	Estará cerca al final.
Last Chance II	107	Nadie sabe lo que puede dar.
Sirocco	115	Mucho escaparate para este viejo.
Old Sinner	112	Algo difícil será.

También correrán: Colossus, 98; Stonewall, 103; Miss Caltha, 105; Polar Cub, 107 y Memphis, 110.

CUARTA CARRERA.—SEIS FURLONES.—PARA EJEMPLARES DE 3 AÑOS

LA CALIDAD DE LITTLE SMOKE ES SUPREMA

CABALLOS	Peso	OBSERVACIONES
Little Smoke	96	Si es que no lo lleva Beach.
Erica	94	De magnífica calidad.
Margaret Ware	100	Gran finalista.
Turbulent	104	A buen precio es peligrosa.
Belle Amie	100	Primera salida. Estrella.

También correrán: French Canadian, 98 y Lountain Lassie, 106.

QUINTA CARRERA.—MILLA Y 50 YARDAS.—PARA EJEMPLARES DE CUATRO AÑOS Y MAS

MISS RANKIN ARRANCO MAL EN SU ULTIMA

CABALLOS	Peso	OBSERVACIONES
Miss Rankin	93	Hoy debe ser su día.
Mary Maxim	101	Mejor de lo que parece.
Swifcricket	101	Buena apuesta para el dinero.
Thistle Queen	101	Algo inconsistente.
Sentimental	106	Parece estar en mala forma.

También correrán: Bally, 103; Harry Glover, 103; Ferrum, 103; Thomas F. Mc Mahon, 103; Homam, 106; Montperri, 108 y Le Balafre, 111.

SEXTA CARRERA.—MILLA Y 50 YARDAS.—PARA EJEMPLARES DE CUATRO AÑOS Y MAS

RIVERSIDE ES LA CLASE DE ESTA CARRERA

CABALLOS	Peso	OBSERVACIONES
Riverside	102	Difícilmente lo vencerán.
Superior	108	¿Sería verdad su última?
Hohokus	103	Tiene algún chance.
Mallowmot	102	Cuenta con velocidad inicial.
Harlock	110	Llevará a San Yerrat.

También correrán: Dainty Lady, 102; Ashlin, 93; Duke Ruff, 105; De Bonero, 97; Coscorrón, 105; Huen, 107 y Black Top, 110.

SELECCIONES DEL Dr. SIMON

Tenemos el placer de ofrecer a los fanáticos las selecciones de un célebre cirujano, asistente diario a las carreras desde la primera temporada, que por modestia oculta su nombre bajo el seudónimo de Dr. Simón. Otras selecciones tienen valor positivo, porque dan una norma de ejemplares con chance entre los cuales tienen que escoger los hípicos el ganador. Las que aquí ofrecemos encierran un valor muy superior, pues siendo negativas se pueden descartar con toda seguridad los pur sans recomendados, facilitándose grandemente la labor al apostador que desea hallar entre los contendientes el que ha de portar sus sedas triunfante a la victoria.

Primera Carrera.—Bantam; Miss Ruth L; Newport.

Segunda Carrera.-Valentine d'Or; Bobbed Hair; Ruth Wehle.

Tercera Carrera.—Panaman; Redmon; Old Sinner.

Cuarta Carrera.—Margaret Ware; French Canadian; Turbulent.

Quinta Carrera.—Swiftcricket; Thistle Queen; Harry Glover.

Sexta Carrera.—Hohokus; Riverside; Duke Ruff.

(f.) Dr. Simón.

CONTINUAN LAS PROTESTAS CONTRA LA DECISION DE LAS GRANDES LIGAS

LOS ANGELES ENERO 11

Thomas J. Hickey de Chicago presidente de la Asociación Americana anunció hoy en esta ciudad que se había avisado a los clubs de esa organización que no entrasen en tratos con las grandes ligas, si estas persistían en su anunciada intención de enviar los jugadores que se les antojasen a las menores sujetándoles después a una requisición a su capricho.

DE UNION DE REYES

Reñido encuentro de "Foot Ball"

El domingo se celebró un reñido partido en los terrenos de Palatino, entre el "Unión Sporting Club" y el equipo "Matanzas Sport Club", resultando este último vencedor por un score de 6—3.

Era esperado, hasta entre los más entusiastas equipiers, el triunfo del Matanzas, porque cuenta con jugadores profesionales y en conjunto era un eleven muy fuerte y con probabilidad de triunfo, dado que el equipo local está recientemente organizado y falto de práctica.

A pesar de la derrota sufrida no ha influido en lo más mínimo el desaliento, y es de esperar que muy pronto vuelvan de nuevo a enfrentarse dispuestos a ganar a toda costa.

No hay duda que los muchachos del Sporting son aguerridos y van siempre al campo animosos, apesar de la respetabilidad que imponen contrarios como los del domingo.

Animo Unionenses, no decaer en vuestra empresa, que no se alcanzan glorias sin dificultades. Siempre adelante!

Se dió principio al juego a las dos en punto, amenizado por la Banda Municipal cedida por el siempre atento y culto Alcalde Municipal. Durante el encuentro no ha habido que lamentar incidentes de importancia, quedando satisfecho el público y la directiva del "Sporting", aun mas, si es posible, por que asistió al match, a pesar del intenso calor reinante, una concurrencia selectísima, significándose en lugar preferente, un grupo de divinas mujeres, que ponían como gala gentil un beso de amor en aquel ambiente agradable, haciéndolo con su sonrisa dulce un grupo encantador. A ellas mi saludo desde el fondo de mi corazón.

Manuel Iglesias.

Corresponsal.

B-O 2

Se dice que Eustaquio Gutiérrez, el umpire que más fuerza moral tiene sobre los jugadores será el encargado de administrar justicia beisbolera en los próximos juegos del Campeonato Nacional de Profesionales.

También se nos dice que Eustaquio será el umpire del Campeonato Viboreño, que próximamente se inaugurará en los terrenos del doctor Moisés Pérez.

¿Por cuál de los dos se decidirá el Klem cubano?

Seguramente que por el Campeonato de la Víbora.

Es mejor lidiar con los amateurs. Después de todo, son más respetuosos y conocen más reglas que los profesionales.

Valentín González ompayará en los próximos juegos que efectúe el club "Habana" en la tierra de Marta Abreu.

No hay duda alguna: Los fanáticos tienen razón para llamar a Valentín por el sobrenombre de Valiente.

Ahora que, yo en el pellejo de González hubiera preferido hasta que me quitaran el sobrenombre, porque vale más que digan "aquí no vino un Valiente" que "aquí corrió un Valiente".

¡Qué Santa Clara le sea leve al amigo Valentín!

El Vedado Tennis Club ha ganado el Campeonato de Basket Ball de juniors, celebrado en su "floor".

"Loor" al V. T. C.

Y "Floro" a sus jugadores.

Le Pard se anotó el jueves un triunfo muy grande, más grande que el de Modesto Morales Díaz cuando tenía ocho columnas.

La Unión Atlética de Amateurs ha rebajado la multa de 500 pesos a 100 pesos.

¡Muy bien la U. A. de A.!

Es decir, muy bien en 100.

El domingo se inaugura el Campeonato Invernal que preside el joven Horacio Alonso y Vino.

Para inaugurar esta contienda sólo se esperaba que hubiese un poco de frío.

Y a juzgar por las prendas de vestir del tiempo de Mari Castaña que veo por las calles, se deduce que ya lo hay.

Y no va más porque se acabó la comunicación.

P. F. A.

EN VIBORA PARK

MAÑANA DOMINGO

Un día muy ocupado será el de mañana en los terrenos del Dr. Moisés Pérez Peraza, Por la mañana a primera hora un juego de exhibición fraternal entre los teams Veteranos y Víbora. Por la tarde a la 1 15 se encuentran los fiñes del Campeonato Infantil, Universidad y Aduana, estos muchachos que tanto se hicieran admirar cuando disciltieron su campeonato se presentan en juego de exhibición. Después, a las 3-30 se batirán los Caribes Grandes del doctor Clemente Inclán con los vigilantes del orden, Policías, siendo este el encuentro de más grande interés de los realizados de algún tiempo a la fecha en el hermoso ground viboreño.

Los precios son: Gran Stand 60 centavos. Glorieta: 40. Grada de sombra 20. Sol. 10. Palcos $1 00

EL TAMPA RETA

El Tampa reta a todas las novenas infantiles principalmente al "Atlético del Pilar", "Estrellas de Cádiz", "Cincinatti" y en fin a todos los que se encuentren ofendidos.

Dirijanse a C. M. Fernández. Zanja 218-C. Ciudad.

Line Up: J. Vila C, M. Villar P. W. Marquetti 1a. A. Lores 2a., Guillermo 3a., P Lores SS C. Pujados lf., Herrera cf. y C. Fernández rf. (Manager.)

DEMPSEY RECIBE UNA OFERTA PARA UN MATCH CON EL INGLES BECKETT

NEW YORK, 11

Dan Mc Ketricck, manager de Dempsey en el Este recibió hoy una oferta de £50,000 o unos $250,000 por un match contra Joe Beckett, en Londres, el 4 de Junio. La oferta procede de Georges McDonald el promotor inglés que representa al capitán Gooldig, un conocido sportman de la Gran Bretaña.

MCKetrick manifestó que Dempsey podía fácilmente encontrarse con Beckett en Londres regresando a los Estados Unidos con tiempo suficiente para tener una pelea de revancha con Jess Willard por el campeonato del mundo el día 4 de Julio siempre y cuando derrotase al boxeador inglés.

SE PREPARAN VARIOS MATCHS DE PESOS COMPLETOS LIGEROS

NEW YORK 11

El promotor Tex Richard anunció los planes que ha concertado para varios matchs de pesos completos ligeros durante la temporada de esport bajo techo en los que tomarán parte Harry Greb, de Pittsburg el campeón, Gene Tuney, de New York, que en un tiempo ostentó el título, y Tonx Gibons de St. Paul

La primera pelea será probablemente entre Gibbons y Tuney y acaso se celebre a mediados de Febrero.

Floyd Johnson avanzó un peldaño más en su carrera pugilística

BEN TINCUP

Este es el probable candidato para ocupar el box del Marianao hoy en el juego con el Almendares, es casi seguro que Merito lo mande a la línea de fuego. El indio se encuentra en inmejorables condiciones.

EN EL ALERT HANDICAP HALLO LA BELLA SU WATERLOO

Siete Ases de distancias ertas se dirigieròn al post en la tarde de ayer para disputar el Alert Handicap que ocupaba el tercer turno en el programa, teniendo todos en el concepto de los expertos chance para obtener la victoria, l cual quedó cmprobado al separar solamente tres largos y medio al ganador Ultimo del que ocupó la extrema retaguardia, Little Black Sheep. La falta de un favorito fuerte en la pizarra de los leones mostraba lo indeciso que se hallaban individuos tan bien informados como estos respecto a las probabilidades de los contendientes.

La Bella, una de las estrellas en el gran Handicap que se halla pendiente de arreglo por Mr. Nathanson, que se afana por conseguir las adhesiones de los dueños de Marionette, Blue Hawk, Buddie Kean, Master Hand y el de Ultimo, agregado al grupo merced a su victoria, y no hablo de la anuencia de Mr. Hoffler porque este siempre está dispuesto a correr su famosa yegua, como lo demuestra haberla sacado a la pista con todo el juego de cuarto encima en la tarde de ayer acabó por compartir el puesto de favorito con Doctor Hickman, al cual concedía la estupenda cifra de 20 libras.

Desde la primera carrera empezose a comentar las pruebas de Ultimo, el cual, aunque seguía tan loco como siempre, decíase no había perdido en modo alguno la velocidad que le permitió igualar el record de la pista en la temporada pasada. La cotización de 6 a 1, aunque liberal para un ejemplar de sus condiciones, no lo era tanto cuando considerábamos que hacía su primera salida en el actual meeting y que sus contrarios, ya listos, eran de excelsa calidad.

Las apuests habíanse repartido por igual entre todos los contendientes cuando se dió la arrancada, que pudo realizarse sin demora alguna caminando. Ultimo fué el primero en dibujarse en la delantera, llevando adherido a él por fuera a Chief Sponsor, mientras un largo más atrás corrían la Bella, East View y Edgar Allen Poe, y algo más distanciados Dr. Hickman y Little Black Sheep. Al rodear la curva lejana y conservar Ultimo una pequeña ventaja, muchos recordaron la famosa despistada del neurasténico potro en el Handicap que la providencia le deparó a Comedie d'Amour. Los que lo apostaban a los perseguidores, esperaban ansiosos el momento en que el hijo de Oktibbena había de lanzarse hacia la cerca exterior, llevándose consigo al desdichado Chief Sponsor; pero nada de esto sucedió. Ultimo, ligeramente refrenado por su jinete, tomó la curva con maestría, aunque la disminución de velocidad permitió que se apelotonaran los contendientes, entrando cinco de ellos separados por narices en la recta mientras los distanciados Dr. Hickman y la Ovejita Negra se acercaban al grupo delantero.

A cien yardas de la meta todos con la excepción de la potranca últimamente citada tenían oportunidad para conseguir el triunfo; pero el esfuerzo inicial había minado las energías de Chief Sponsor, la Bella y East View, los cuales se debilitaron ligeramente, dando lugar a que Ultimo, seguido por sus dos perseguidores más afanados Edgar Allen Poe y Dr. Hickman, pasara ante la meta por una cabeza sobre sus contrarios, que quedaron separados por narices.

Aunque el tiempo de la carrera 1.06 tres quintos no faculta al vencedor para figurar en el futuro duelo de Ases, tomando en consideración que tenía asignadas 106 libras solamente, el hecho de estar la pista algo lenta y ser primera salida, permite que se le considere con chance, aunque indiscutiblemente ha de acompañar a Buddie Kean como eléctrico del grupo.

La lentitud relativa del track quedó demostrado en la última carrera de ayer, pues el vencedor Sun Brae, pursang muy veloz sobre el cual cabalgaba Tommy Brothers que lo hizo arrancar y terminar en punta, derrotó en 1.43 3|5 a Lucy Kate, Tony Beau y Walk Up, que figuraban para cubrir la distancia en tiempos inferiores a 1.43. Puede atribuirse el fracaso de estos, a haber tenido que hacer todo el viaje por fuera los dos primeros, a que Walk Up fué refrenada por su jinete Glick al darse la arrancada.

Como habían calculado los catedráticos, Lady Frakes, venció cómodamente, en la carrera inicial del día, siendo cotizada 6 a 5 por los leones, que se equivocaron por completo en esta ocasión, pues la ganadora jamás debió estar arriba de 3 a 5 considerado la ínfima clase de sus adversarios.

Notime, potranca cuya paternidad se atribuye a dos sementales, Hourless y Vulcain, y que desciende por su madre Delusion del célebre Meddler, triunfó con facilidad en la segunda. La vencedora pertenece a Mr. Monohan y fué grandemente jugada por este, que tenía tal fé en la victoria de su pertenencia, que atacó con fiereza al jardín zoológico local y al extranjero por medio del cable, haciendo que Notime fuera al post cotizada 2 para ganar 1. En la temporada anterior se formó idéntico cuento con la potranca, pero debido a una despistada perdió la carrera, siendo vencida por American Legion. Ayer fué otro día, pues después de seguir contenida a los delanteros en las primeras etapas, fué dejada a su albedrío en la recta, pasando fácilmente a Salamander y a Short Grass, justificando su baja cotización y la confianza de su propietario.

En la cuarta justa venció Battle Mountain a Parol, después que este había tomado una gran ventaja al doblar la curva lejana, y en la quinta West Meath derrotó a Discussion, pésimamente montado por Grace. Lo raro de ambas victorias lo constituye el hecho de haber contendido ambos triunfadores el día anterior en idéntica distancia sin lucimiento alguno, y ayer, dando un cambio radical de forma, se embolsillaron sus respectivas carreras en tiempos que no podían calcularse por sus demostraciones pasadas. La voltereta de West Meath no me extrañó, pues pertenecía a la confederación de los Daly's, cuya actuación debía ser objeto de una investigación del jurado.

SALVATOR.

LA CAMPEONA FUE ZURRADA NUEVAMENTE AYER EN EL HABANA-MADRID

En cuanto pase un mes de buenos caldos será otra Josefina. – Hoy tendremos un gran programa con tres partidos. – La función da comienzo a las tres de la tarde.

Un día muy animado el de ayer en el Frontón Habana-Madrid. Un busy day, que dirían nuestros vecinos rubios más allá del Cabo Sable, fué el del viernes de moda, tarde y noche. Dos partidos y dos quinielas se jugaron por la tarde, y otros dos partidos con dos quinielas se volvieron a jugar por la noche, en ambas etapas con el mejor resultado atlético por parte de las chicas y del público que pagó su dinero para ver jugar buena pelota de Vizcaína.

PARTIDOS DIURNOS

En el inicial se llegó a la igualada trágica, un magnífico partido juzgado entre Antonia Y Matilde, vestiditas de color blanco, y Lolita con Encarnita luciendo sweaters nuevas azules. Se peleó este partido pelo a pelo hasta que el camarón resultó de un bello color azul quedando, como es de suponer desde el momento en que hubo igualada trágica, las blancas en 29 tantos.

EN PASTA PARA SINSONTES

La campeona de España, Josefina volvió a jugar ayer, esta vez en el segundo partido como en el primer día, y también esta vez volvió a ser estropeada de manera desesperante. Los dos matrimonios de este segundo partido estaban compuestos por Pepita y Consuelín, de color armiño, y Angelina con la célebre Josefina vistiendo de azul. La arrancada de las blancas resultó tan fuerte y decidida que se pusieron en 18 para 4 un desastre para la campeona, la que al fin pudo, a fuerza de esfuerzos, llegar a anotar 16 tantos, de donde no pudo salir pues el camarón se presentó sobre el ventanal de Pepita y Consuelín cayendo las cortinas de ese segundo partido y segunda derrota de Josefina, nuevamente convertida en pasta para sinsontes.

La chica es de condiciones, según afirman los doctores Munita y Castañeda, y ella volverá por las mochilas. Así sea.

LOS DE LA NOCHE

Elisa y Ursinda integraron la pareja vestida de color blanco, y Carmen con Matilde la del azul pastel almendarista. Esto ocurrió en el partido inicial de la noche. Se estuvieron cambiando cartones por el tanteador sobre una ventana y otra hasta que el partido se definió francamente por el bando azul que arribó al número 30 cuando las blancas Elisa y Ursinda no habían podido pasar del 26.

UN REAL TRIUNFO

Lolina, tan hermosa que las carnes rompen las mallas de sus vestidos, la que ha aumentado 26 libras desde su llegada a la Habana, la Reina del Asfalto, dió en el segundo partido de la noche una espléndida demostración de todo lo que ella vale como raquetista derrotando a la Eibarresa y María Consuelo. También es verdad que ella tenía de delantera a Gracia, que si no es tan buena como la Eibarresa no he visto nada más parecido. La Reina vistió el color blanco y ganó el partido dejando en 25 tantos a la del fuerte brazo y la Leoncita de la Playa, la María Consuelo, que cada vez entra más en trainnig, en sazón y se ha de hacer admirar tanto como las "Ases" consagradas en el Frotón Habana-Madrid.

FRONTON HABANA-MADRID

LOS PAGOS DE AYER

(TARDE)

Primer Partido AZULES **$5.69**

LOLITA Y ENCARNITA. Llevaban 29 boletos.

Los blancos eran Antonia y Matilde; se quedaron en 29 tantos y llevaban 63 boletos que se hubieran pagado a $2.78.

Primera Quiniela ANGELES **$4.16**

	Ttos.	Btos.	Dvdo.
Elisa	2	66	$ 5.24
Carmen	2	27	12.81
Agelina	6	83	4.16
Matilde	2	74	4.67
Ursinda	2	81	4.27
Paquita	3	76	4.55

Segundo Partido BLANCOS **$3.85**

PEPITA Y CONSUELIN. Llevaban 64 boletos.

Los azules eran Angelina y Josefina: se quedaron en 16 tantos y llevaban 70 boletos que se hubieran pagado a $3.55.

Segunda Quiniela ENCARNITA **$6.99**

	Ttos.	Btos.	Pagos.
Gracia	2	213	$ 2.03
Consuelin	1	33	13.13
Encarnita	6	62	6.99
María Consuelo	2	77	5.62
Josefina	1	60	7.22
Eibarresa	1	65	6.66

(NOCHE)

Primer Partido AZULES **$3.74**

CAARMEN Y MATILDE. Llevaban 75 boletos.

Los blancos eran Elisa y Ursinda; se quedaron en 26 tantos y llevaban 77 boletos que se hubieran pagado a $3.65.

Primera Quiniela MATILDE **$4.30**

	Ttos.	Btos.	Dvdo.
Elisa	1	128	$ 5.44
Urcinda	3	164	4.25
Carmen	2	82	8.50
Matilde	6	162	4.30
Paquita	3	153	4.55
Angelina	3	131	5.32

Segundo Partido BLANCOS **$4.54**

GRACIA Y LOLINA. Llevaban 129 boletos.

Los azules eran Eibarresa y María Consuelo: se quedaron en 25 tantos y llevaban 193 boletos que se hubieran pagado a $3.13.

Segunda quiniela EIBARRESA **$3.29**

	Ttos.	Btos	Dvdo
Gracia	2	240	3.29
Antonia	1	57	13.85
M. Consuelo	2	170	4.64
Josefina	2	108	7.31
Encarnita	2	114	6.32
Eibarresa	6	240	3.29

SE PRONOSTICA UNA RUPTURA ENTRE LAS LIGAS MAYORES Y MENORES

John Conway Toole, Presidente de la Liga Internacional pronosticó hoy que en breve se revocaría el acuerdo de 1921 entre las Ligas Mayores y Menores causando acaso una ruptura de sus relaciones, como consecuencia de la decisión tomada ultimamente por las Grandes Ligas de que todos jugadores enviados a los clubs secundarios estén sujetos a una requisición.

Mr. Conway Toole hizo esta prediación al confirmar el anuncio de que había aconsejado a los propietarios de los clubs en su circuito que no aceptasen contrato alguno bajo esa base.

"Esto no es más que una tentativa indirecta por parte de las Grandes Ligas de forzar la requisición sobre Las Menores que hasta ahora han ejercitado su derecho al negarse a reconocer esa desicisión", dijo Mr. Toole.

PAT COLLINS

Catcher del San Luis, Liga Americana

Patt Collins, el receptor del San Luis Americano, que trajo Merico Acosta para el Marianao y que embarcó esta semana de regreso a los Estados Unidos tan pronto como recibió un aviso de que le estaba prohibido jugar por orden del Juez Landíz. Todos los clubs de liga grande tienen prohibidos a sus players jugar aquí a no ser con permiso especial del juez supremo del base ball organizado. Luque está jugado por su cuenta y riesgo, expuesto que al llegar ee regreso al Norte le i nponga una multa de 500 y tal vez más.

Pat Collins jugó aquí solamente dos veces una desempeñó el catcher y la otra ocupó la primera base.

FLOYD JOHSON SE ANOTA UNA VICTORIA MAS

Dominó al veterano Brennan en todos los momentos. – Sedestaca como futuro contrario de Dempsey

NEW YORK, enero 12.

Floyd Johnson, el peso completo de Iowa, de sensacional manera deno de Chicago, Bill Brennan, en un match a quince rounds que tuvo lugar en Madison Square Garden en la noche de hoy. Johnson obtuvo el veredicto de los jueces después de demostrar su superioridad en todos los aspectos y fases de la pelea, dominando a su contrincante en el arte del boxeo, así como en valor y resistencia.

Esta fué la piedra de toque de Johnson, quien ha progresado rápidamente en estos últimos meses, adquiriendo un gran número de admiradores en poco tiempo y su victoria sobre el veterano boxeador de Chicago, que lleva encima las señales de innumerables batallas, lo coloca en la primera fila de los aspirantes al título que posee Jack Dempsey.

PRIMER ROUND

Brennan se abalanzó sobre Johnson al sonar la campana, pero el muchacho de Iowa contrarrestó el ataque con su izquierda, apuntándose varios golpes rectos vigorosos a la quijada. Ambos se mostraron varias veces dispuestos a cambiar golpes y Johnson pareció darlos más fuertes y limpios.

SEGUNDO ROUND

Johnson asumió la ofensiva y ambos se golpearon fuertemente en el pecho y estómago al pelear de cerca. Johnson le lanzó una derecha vigorosa a las costillas y Brennan replicó con un hook izquierdo a la barbilla. Al tocar la campana ambos se amartillaban furiosamente en el medio del ring.

TERCER ROUND

Brennan inflingió severo castigo a Johnson en el estómago durante un largo cuerpo a cuerpo, pero se tambaleó al recibir dos hooks izquierdos en la mandíbula. Ambos fallaron al intentar grandes swings y Brennan logró apuntarse uno con la derecha a la cara. Un hupercut con la derecha atontó durante algunos momentos a Johnson.

CUARTO ROUND

Johnson dió dos fuertes trompadas al estómago de Brennan sin provocar una respuesta. Brennan dirigió golpes rectos cortos con su izquierda a la quijada, pero se vió obligado a lanzarse al clinch gracias a un feroz derechazo que recibió en la cara. Johnson forzó al boxeador de Chicago a correr por todo el ring con demoledoras derechas e izquierdas a la cara.

QUINTO ROUND

Brennan resbaló en ocasión que cambiaban trompadas, pero se puso en pie inmediatamente. Brennan absorbió una vigorosa derecha a la quijada y repuso con su izquierda en represalia. Brennan paró las frecuentes acometidas de Johnson y logró, esquivándolos, que el boxeador de Iowa luciera ridículo en sus swings.

SEXTO ROUND

Johnson hizo tambalearse a Brennan con una feroz trompada a la mandíbula. Una vigorosa derecha recta a la cabeza abrió una herida sobre el ojo izquierdo de Brennan. Ambos se apuntaron fuertes puñetazos al cuerpo y Johnson falló con un velocísimo y amplio swing con la izquierda.

SEPTIMO ROUND

Johnson hizo retroceder a Brennan con un swing derecho demoledor. El muchacho de Iowa imprimió gran velocidad a la pelea, pero Brennan parecía satisfecho con mantenerse a la defensiva. Después de un breve y rápido cambio de golpes, la sangre manaba en abundancia de heridas situadas sobre ambos ojos de Brennan. Johnson castigó duramente a su contrincante con fuertes derechas al cuerpo.

OCTAVO ROUND

Bailando alrededor de su contrario, Johnson envió repetidas derechas e izquierdas a la cara y lo hizo retroceder con varias derechas a las costillas. Brennan se apuntó un hook con la derecha a la mandíbula. Brennan absorbió un severo castigo por medio de trompadas al abdomen al cambiar golpes en un cuerpo a cuerpo.

NOVENO ROUND

Brennan parecía debilitado por el continuado ataque de Johnson contra su cuerpo y entró en clinches en repetidas ocasiones. Por dos veces golpeó duramente la mandíbula de John son con vigorosas izquierdas, pero el boxeador de Iowa tomó la revancha contestand ocon ambas manos.

DECIMO ROUND

Johnson hizo tambalearse a Brennan como consecuencia de un ataque con ambos puños a la cabeza y al cuerpo. Brennan le propinó una derecha a la quijada y siguió este golpe con uno con su izquierda, pero ambos carecían de la fuerza necesaria. Los dos boxeadores dieron furiosos swings con ambos puños durante algunos momentos sin hacer blanco y Johnson golpeó a su contrincante duramente en la cabeza y en el cuerpo al sonar la campana.

UNDECIMO ROUND

Johnson hizo retroceder a Brennan con un tremendo hook con la derecha y bombardeó la cabeza del boxeador de Chicago con ambos puños. Brennan dió un golpe ligero a la mandíbula de Johnson y éste erró con un swing. Johnson trataba de forzar la pelea al terminar el round.

DUODECIMO ROUND

Continuando su furiosa y rápida agresión, Johnson martilló a Brennan con derechas e izquierdas a la derecha y al cuerpo y obligó al veterano a mantenerse a la defensoiva. Johnson obligó a su contrincante a asirse de sus brazos para evitar una caída al golpearlo fuertemente con ambos puños en la mandíbula y en las costillas. Se hacia evidente que Brennan se encontraba en gran apuro al sonar la camjana.

DECIMOTERCER ROUND

con una fuerte derecha al cuerpo y obtuvo un pueñtao con la misma mano oe la cabeza deformadeswinsytwo respuesta. Johnson falló con varios swings antes de dar una derecha al cuerpo.

DECIMO CUARTO ROUND

Brennan tomó la agresiva durante algunos momentos y dió varios a Johnson con su izquierda. Johnson no a la cabeza en forma de swing en erró un swing y recibió otra derecha en la cara. Ambos parecían cansados como resultado de la rapidez y furia de la pelea.

DECIMO QUINTO ROUND

Johnson propinó una izquierda a la derecha y otra al cuerpo, haciendo retroceder a Brennan atontado después de una derecha a la cabeza y una con la izquierda a las costillas. Ambos se apuntaron fuertes trompadas a la cabeza. Johnson desarrolló entonces un terrible ataque a la cara, forzando a Brennan a entrar en un clinch. Inmediatamente después envió a lboxeador de Chicago hasta las cuerdas y lo pulverizó con tremendas trompadas a la cabeza.

Jack Renault, peso completo canadiense, dió un knockout a Joe Mc Cann de Neward, en el quinto round del match semifinal a 12 que tuvo lugar en Madison Square Garden antes de la pelea Johson-Brennan. Renault pesada 192½ libras y McCann 205½.

DOBLE VICTORIA DE "EL AGUILA"

El pasado domingo se enfrentaron en Arenal Park las fuertes novenas semi-juveniles, "Aguila" y "Revillagigedo Stars" siendo derrotados estos últimos por el margen de dos carreras.

Se distinguieron por el "Aguila", Juan que fildeó bien en la segunda y dió el hit de la victoria, César que de cuatro veces al bate dió tres hits, Jacobo que jugó magistralmente la primera haciendo muy buenas cogidas y Esteban que ocupó el box y dominó en momentos de mayor peligro a los batsmen contrarios.

ENTRADAS

R. Stars 302 030 010—9

Aguila 020 052 020—11.

Two-base hit; H. César 2, Tomas Sacrifice hit; Billiyo 2, Raul, Joaquin.

Stolen bases; H. César 2, Esteban, Digno, Carlos, Mario, Armando Numa 2.

Struck outs: por Mario 2. Esteban 6. Tiempo 2 horas 21 minutos.

Umpires: Escarceaga home Mauenl bases, Scorer Pulido.

Por la tarde les tocó jugar contra las "Estrellas" siendo una fácil victoria para los boys del "Aguila" que bateraron mejor y con oportunidad.

Se distinguieron por el "Aguila", Carlos que pitcheó a la caja y tiene un home-run y un tribey y un hit de cuatro veces al bate, Juan que jugó una segunda magistral. Esteban que de cuatro veces al bate tiene cuatro hits. Alfredo que fildeó muy bien. Digno y Raúl.

Para más detalles véase la anotación por entradas, hits y errores.

		C.	H.	E.
Estrellas	320040100	10	10	3
Aguila	402001340	16	15	2

RESULTADO OFICIAL DE LAS CARRERAS DE AYER

TIEMPO DESPEJADO.—PISTA LIGERA

CARRERA 238.—Distancia: Seis Furlones. Arrancada buena. Ganador, fácil. Place, lo mismo. Fueron al post a las 2.30 y arrancaron a las 2.30. Ganadora, potranca de cuatro años, hija de Watervale y Vanen, propiedad de J. S. Wiggins, entrenada por S. T. Baxter.

Caballos	P. N.	A. ¼	½	¾	R.	F.	Jockeys	Ddo. por $1.00	
Lady Frakes	101	5	7	4	2	2	1	H. Stutts	6.5	1
American Legion	107	1	3	1	1	1	2	Pickens	2	2
Canny Lady	108	3	5	6	6	5	3	C. Grace	10	10
Who Can Tell	102	2	4	2	4	4	4	G. Fields	10	13
Califa	103	6	2	3	3	3	5	Wookstock	4	5
Thistleboom	99	7	1	5	5	6	6	W. Lancet	8	10
Mrs. Grundy	101	4	6	7	7	7	7	H. Glick	15	20

Tiempos: 23 3|5; 48; 1.14 2|5.

La mutua pagó por cada boleto de dos pesos: Lady Frakes: $3.10; $2.10; $2.30. American Legion: $2.20; $2.40. Canny Lady: $4.00.

Lady Frakes empezó con lentitud, fué adelantando por fuera y cerrando con energías en la recta se distanció en el último furlong. American Legion tuvo gran velocidad inicial, pero se cansó. Canny Lady dispuso de los agotados Who Can Tell y Califa al final.

CARRERA 239.—Distancia: Seis Furlones. Arrancada buena. Ganador, fácil. Place, lo mismo Fueron al post a las 2.56 y arrancaron a las 2.56. Ganadora, potranca de cuatro años, hija de Vulcain o Hourless y Delusión, propiedad de T. Monahan, entrenada por F. M. Bray.

Caballos	P. N.	A. ¼	½	¾	R.	F.	Jockey	Abrió	Cerró
Notime	105	4	3	3	3	3	1	McLaughlin	1.2	1.2
Salamander	115	1	4	1	1	1	2	F. Wilson	3	3
Split Grass	106	6	1	2	2	2	3	Brunner	5	7
Max Gold	115	3	6	4	4	4	4	Merimee	5	6
Acosta	113	5	2	6	6	6	5	H. Kaiser	15	15
Mad Nell	110	2	5	5	5	5	6	Primrose	15	20

Tiempos: 24 3|5; 48 3|5; 1.14 2|5.

La mutua pagó por cada boleto de dos pesos: Notime: $3.80; $2.40; $2.20. Salamander: $2.40; $2.40. Split Grass: $2.80.

Notime siguió a los delanteros hasta la curva lejana, donde empezó a adelantar. Fué llevado por fuera en la recta y cerrando con vigor se alejaba al final. Salamander mantuvo en todos los momentos su dominio sobre Split Grass. Mad ell dió un trapies y casi se cayó en el poste de los cinco furlones, y Max Gold por poco tropieza con ella.

CARRERA 240.—Distancia: Cinco y Medio Furlones. Arrancada buena. Ganador, bajo el látigo. Place, lo mismo. Fueron al post a las 3.23 y arrancaron a las 3.23. Ganador, jaca de cuatro años, hijo de Ultimus y Oktibbena, propiedad de Pronto Stable, entrenada por R. D. Carter.

Caballos	P. N.	A. ¼	½	¾	R.	F.	Jockey	Abrió	Cerró
Ultimo	106	2	3	1	1	1	1	G. Walls	5	3
Edgar Allen Poe	112	4	4	5	5	5	2	McLaughlin	6	3
Dr. Hickman	106	6	6	6	6	6	3	Pickens	2	3
Chief Sponsor	108	3	1	2	2	3	4	G. Williams	6	6
Bella of Elizabethtown	126	5	5	3	3	4	5	McDermott	3	3
East Wiey	108	1	2	4	4	2	6	G. Fields	4	4
Little Black Sheep	102	7	7	7	7	7	7	H. Stutts	8	10

Tiempos: 23 2|5; 47 1|5; 1.06 3|5.

La mutua pagó por cada boleto de dos pesos: Ultimo: $13.10; $8.90; $4.90. Edgar Allen Poe: $10.10; $5.69. Dr. Hickman: $3.10.

Ultimo, por dentro de Chief Sponsor en la primera parte, demostró gran velocidad, ahorrando terreno a la vez que corría derecho y si despistarse en todo el trayecto. Se estaba cansando al final. Edgar Allen Poe terminó con vigor por dentro. Dr. Hickman acabó por fuera, por el medio de la pista. Era el mejor de la carrera. Chief Sponsor y la Bella se rajaron.

CARRERA 241.—Distancia: Una Milla. Arrancada buena. Ganador, bajo el látigo. Place, lo mismo. Fueron al post a las 3.47 y arrancaron a las 3.47. Ganador, jaca de seis años, hijo de Montgomery y Gehelmness, propiedad y entrenado por F. C. Travis.

Caballos	P. N.	A. ¼	½	¾	R.	F.	Jockey	Abrió	Cerró
Battle Mountain	105	3	6	7	6	3	1	H. Stutts	6	3
Parol	110	6	2	3	1	1	2	McDermott	3	3
Fair & Warmer	105	5	5	4	3	2	3	G. Fields	7.5	7.5
Berlin	110	2	1	2	5	4	4	Ambrose	6	3
Josephine K	100	1	7	5	4	6	6	W. Lancet	10	7
Hatrack	110	7	3	1	3	5	5	Brunner	7	10
Medusa	105	4	4	6	7	7	7	H. Click	3	4

Tiempos: 25; 49 4|5; 1.15 2|5; 1.41 4|5.

La mutua pagó por cada boleto de dos pesos: Battle Mountain: $22.00; $6.20; $3.20. Parol: $4.20; $2.70. Fair and Warner: $2.60.

Battle Mountain, distanciado en la primera media milla, fué avanzando por fuera al rodear la curva lejana y terminando con coraje duró más que Parol. Este distanció a su grupo poco antes de penetrar en la recta pero se cansó mucho en el último furlong. Fair and Warner fué bloqueada al pretender colarse entre Battle Mountain y Parol, siendo refrenada y tirada por dentro.

CARRERA 242.—Distancia: Una Milla. Arrancada buena. Ganador, fácil. Place, bajo el látigo. Fueron al post a las 4.14 y arrancaron a las 4.14. Ganador, jaca de once años, hijo de Mc Gee y Vedas, propiedad de M. J. Daly Sr., entrenada por L. A. Daly.

Caballos	P. N.	A. ¼	½	¾	R.	F.	Jockey	Abrió	Cerró
Westh Meath	110	2	1	2	3	3	1	McLaughlin	5	6
Discussion	105	7	4	2	1	1	2	C. Grace	3	3
Our Maid	101	3	7	7	6	4	4	H. Stutts	2	3
Top Rung	110	4	6	6	5	5	5	W. Lancet	12	15
India	95	5	3	1	2	2	3	F. Horn	8	15
Happy Go Lucky	105	1	2	4	4	6	6	Sodstrom	8.5	8.5
Mab	100	6	5	5	7	7	7	W. Milner	6	10

Tiempos: 24; 49; 1.15 3|5; 1.42.

La mutua pagó por cada boleto de dos pesos: West Meath: $14.60; $6.10; $3.80. Discussion: $4.00; $2.70. Our Maid: $3.00.

West Meath persiguió a los delanteros en la primera milla. Fué avanzando por fuera y se distanció en la recta. Discussion dispuso de India en la recta lejana, pero se debilitó, durando justamente lo necesario para vencer a Our Maid. Happy Go Lucky, fué estorbado en la primera curva, corriendo una pésima carrera.

CARRERA 243.—Distancia: Milla y 50 Yardas. Arrancada buena. Ganador, bajo el látigo. Place, fácil. Fueron al post a las 4.38 y arrancaron a las 4.39. Ganador, jaca de cinco años, hijo de Sundridge y Sweet Briar, propiedad y entrenado por W. A. Mc Kinney.

Caballos	P. N.	A. ¼	½	¾	R.	F.	Jockey	Abrió	Cerró
Sun Brae	106	1	2	1	1	1	1	T. Brothers	5	6
Lucy Kate	99	6	3	4	5	5	3	W. Milner	3	5
Tony Beau	104	5	4	6	4	3	2	H. Stutts	8.5	8.5
Walk Up	101	2	6	5	6	6	4	H. Glick	4	5
Approval	109	4	1	3	3	4	4	Primrose	6	8
Col. Chile	99	3	5	2	2	2	5	C. Grace	4	3

Tiempos: 23 2|5; 47 1|5; 1.13 1|5; 1.39 1|5; 1.43 3|5.

La mutua pagó por cada boleto de dos pesos: Sun Brae: $11.20; $8.30; $4.00. Lucy Kate: $7.20; $3.20. Tony Beau: $2.70.

Sun Brae tuvo la mayor velocidad desde la arrancada, tomando una cómoda delantera. Dió una elevada norma de velocidad inicial, pero se cansó en el último furlong. Lucy Kate adelantó por fuera. Se debilitó en el dieciseisavo final después de moverse con energías a la entrada de la recta. Tony Beau se rindió en las cincuenta yardas finaleles. Walk Up empezó con lentitud y distanciado en las primeras etapas no empezó a cerrar la brecha hasta que era muy tarde para ganar.

TRES GRANDES PARTIDOS DE BALOMPIE SE JUGARAN MAÑANA EN MUNDIAL PARK

MARINA CONTRA CASTELLANOS Y ESTRELLA CONTRA STADIUM, CONTENDERAN POR LA DIVISION DE AMATEURS. EN UN JUEGO EXTRA, LOS POLISMAN DISCUTIRAN CON LOS MARINOS DEL "JUANA DE ARCO"

Mañana domingo, al as diez a. m., ha de celebrarse en Mundial Park un importante partido de Balompié entre los muchachos del teniente Calvo y el team del vapor "Juana de Arco". Estos últimos muchachos tiene nun team formidable que ha dejado conocer su calibre en distintos lugares donde ha ganado triunfos repetidos contra elevens de primera categoría.

Los policiacos tienen grandes esperanzas de haer naufragar a estos colosos; pceo lo encontramos difícil.

Veremos.

Por la tarde, a las dos p. m., se enfrentarán los muchachos del Marina contra los del Castellano.

A las tres y cuarenta y cinco contenderán Estrella y Stadium.

De más está decir que ambos juegos han de ser reñidísimos, pues los fanáticos conocen perfecatmente "cómo se las gastan los muchachos amateurs."

El DIARIO DE LA MARINA lo encuentra usted en cualquier población de la República.

MATANCERAS

UN GRAN DUELO

Una desgracia inmensa.

Que no por esperado es menos sentido ese fallecimiento de Fredy Heydrich, ocurrido en las primeras horas de la madrugada de ayer.

Fué todo inútil.

Nada pudo la ciencia contra el mal terrible que lleva a la tumba a un hombre joven, que deshace un hogar, y llena de aflicción y de tristezas a una de nuestras familias más distinguidas.

Tres días hace que agonizaba Fredy Heydrich, ante la impotencia de los médicos, que en titánica lucha, trataban de arrebatar su presa a la Parca.

Tres días de un martirio inmenso para esos padres desolados, para esa esposa inconsolable, que pedían al cielo la salud de Fredy.

Nada pudo impedir el desenlace.

Y en la plenitud de su vida, en la lozanía de su juventud, en la aurora de sus amores, es arrebatado a la vida el pobre Fredy.

Era un joven modelo.

Que desde sus primeros años, pudiendo disfrutar de los halagos que la alta posición de su familia le brindaban, dedicose con ahinco al trabajo, que hoy le mostraba ya un risueño porvenir.

Casó muy joven Fredy.

Y en su esposa y en sus hijos concentró todos sus afanes y sus aspiraciones todas.

Deja tres huérfanos.

Tres inocentes criaturas que ajenas al golpe que hoy les asesta el destino no podrán medir la magnitud de su desgracia.

Se verificará su entierro esta tarde.

Acto que será una de las manifestaciones de duelo más sentida, más espontánea y más grandiosa que presencie Matanzas. Porque a las reconocidas virtudes que adornaban al finado, se sumaran las simpatías, las consideraciones y el gran afecto que hay en Matanzas para la familia de Heydrich.

Lleven estas líneas mi pésame más sentido a los padres de Fredy, a la excelente dama Rosa Hernández, y a mi amigo muy estimado Don Alfredo Heydrich, a su inconsolable esposa, a esa desdichada Cucú García, y a sus hermanas Marta, Leonor, Margot, Rossy y Candita Heydrich y Hernández.

Pésame que hago extensivo a todos los otros familiares del desaparecido joven.

JOSE LAMADRID Y HEREDIA

Otro duelo más.

Otra desgracia que viene a sumarse a la pena que hoy embarga a esta sociedad y que enluta a muchas de nuestras principales casas.

Falleció anoche el señor Lamadrid.

Rodeado de afectos, venerado en su hogar, y considerado, respetado y querido por una sociedad a quien él honraba.

Figuraron siempre los Lamadrid y Heredia en Matanzas, con los altos timbres de una gran distinción, y con los fulgores de un talento y una inspiración que el gran poeta Heredia marcó en las páginas del historial de esta ciudad.

Fué un caballero modelo.

Que vaciado en los antiguos moldes de una sociedad muy distinta a la de hoy, vivía alejado del mundo, en ese santuario de su hogar, en el que es hoy todo desolación.

Emparentado los Lamadrid y Heredia con las principales familias de Matanzas, su fallecimiento lleva el luto a numerosas casas.

Hoy a las cuatro tendrá efecto su entierro.

Acto que como el del sepelio de Heydrich, será una sentidísima manifestación de condolencia.

Reciban mi pésame por la desgracia que hoy los aflije la señora Genoveva Delmonte Viuda de Lamadrid, Isaac Lamadrid y Delmonte, y Nicolás, Pedro Jacinto, Estanislao, Ambrosio, Julia, Clotilde, Dolores y Elisa Lamadrid y Heredia.

UNA TRAS OTRAS

Así las notas necrológicas hoy.

A las de Heydrich y Lamadrid, súmase también la que inspira a mi pluma la desaparición de la señora Odila Díaz Viuda de Lenz.

Ocurrida esa muerte en la Habana ayer.

Pero sentida y lamentada en esta ciudad muy mucho, por tratarse de familia matancera, que hasta hace dos años residió entre nosotros.

Una enfermedad cruel ha tronchado la existencia de la más santa, de la más abnegada y de la más noble de las mujeres.

Era un dechado.

En la que la abnegación, como su más heróica virtud, supo sobreponerse a todos sussufrimiento s y a todas sus angustias.

Con motivo de este fallecimiento están de duelo, dos caballeros a quien es en esta sociedad se les tiene gran afecto: el ingeniero Lens, el constructor de ese hermoso Palacio de nuestro Instituto Provincial, y el inteligente abogado Eduardo Lens, que con su esposa la gran educadora cubana Amelia de Vera, han sabido plantar el nombre de Matanzas, en ese plantel de educación de la Capital de la República, que compite con los afamados que allí existen.

Lleven estas líneas a los Lens, con el profundo sentimiento de nuestra pena, un mensaje muy sincero de condolencia.

Los esposos Gómez-Flurlach.

Vuelven a Matanzas donde establecen de nuevo su residencia.

Tomada tiene ya casa en la calle de Manzano esquina a Jovellanos, los hermosos altos de la que fué antigua residencia de Lluria.

Para la semana entrante los tendremos ya entre nosotros.

La señorita Isalgué.

Resultó electa Directora de la Escuela Normal, en las elecciones celebradas ayer.

Que tenga éxitos en su nuevo cargo.

Welcome.

Se encuentra hoy en Matanzas, la distinguida dama Clara Luisa Enriquez de Aballí, que en compañía de la señorita Clarita Trelles de Trelles, ha venido a pasar unos días con su hermana la señora Viuda del doctor García.

Para unas bodas.

Para las del poeta Agustín Acosta, con la señorita María Isabel Schweyer, llegan mañana a Matanzas, el Ingeniero Jefe de Obras Públicas de la Capital señor Barrientos, con su distinguida familia.

Viene también ese día el Coronel Guillermo Schweyer, Subsecretario de Agricultura.

Y el doctor Francisco Chacón y Calvo.

Mi saludo para todos.

Un baile en Sauto.

Lo organiza para los primeros días del entrante febrero, un estimadísimo caballero que ocupa la Presidencia de una de nuestras más simpáticas Instituciones.

Baile de máscaras.

Al que asistirán las mismas comparsas que acudan al Liceo y al Casino el once de febrero.

Pedro Casañas.

Embarcó ayer para la Habana el muy distinguido y culto joven, que va a continuar sus estudios en la Universidad Nacional.

Tenga éxitos miles.

Nina Lovio.

Fué operada ayer por el eminente cirujano doctor Ortiz Coffigny, la interesante y gentilísima demoiselle.

Operación sencilla, que la habilidad del prestigioso facultativo, hace que pronto esté completamente bien la señorita Livio.

Se han terminado unos amores.

Entre una muy graciosa señorita que a quien despedía para la Habana en las "Matanceras" de estos días, y un apuesto oficial de nuestro Ejército.

Todo ha acabado entre ellos...

En Velasco hoy.

La Gran Film, "Los tres corazones" interpretada por la Mansini y Amleto Novelli.

Noche de lleno.

Porque no irán a taquilla sinó muy pocas localidades, ya que con gran anticipación han sido separadas por nuestras familias.

La última nota.

Para decir que se espera con ansiedad ese Album del Rey, que en nuevo rasgo de su pujanza y de su auge, ofrecerá el DIARIO DE LA MARINA a sus lectores el día 17 de Mayo, natalicio del gran monarca hispano.

Manolo JARQUIN.

Declaraciones de ...

)Viene de la página primera)

riodista, que le visitó, que piensa retirarse pronto de la escena, pero que antes de hacerlo emprendera una torunée por América.

Enrique Lacasa es uno de los actores más populares de género chico.

TEMPORAL EN CADIZ

CADIZ, enero 12.

Ha descargado en esta provincia un furioso temporal, que causó grandes daños en algunas partes.

En Chipiona, especialmente sufrieron importantes destrozos varios chalets.

En otros sitios registraron algunas inundaciones de escasa importancia.

CASA BARATA EN LA CORUÑA

CORUÑA, enero 12.

El Ayuntamiento, en su sesión de hoy, acordó desestimar el recurso presentado mediante el cual se prohibía la construcción de casas baratas.

La presentación de dicho recurso había provocado justificadas protestas, especialmente de las clases trabajadoras.

Por esto el acuerdo del Ayuntamiento ha merecido generales elogios.

MAESTRO GRAVEMENTE HERIDO POR UNOS DESCONOCIDOS

CORUÑA, enero 12.

En el Campo de Marte Touro se ha desarrollado un criminal hecho.

Varios desconocidos agredieron al maestro Antonio García e hicieron contra él varios disparos, hiriéndolo gravemente.

El hecho ha producido honda indignación entre el vecindario.

La policía busca a los agresores.

IMPORTANTE DONATIVO

LUGO, enero 12.

El conocido propietario y rico vecino de Rivadeo, don Ramón González Fernández, ha regalado al Ayuntamiento de aquella vista la importante suma de treinta mil duros para que sean empleados en la construcción de un mercado de abastos.

Es muy elogiado este rasgo del señor González.

AGITACION ENTRE LOS ELEMENTOS OBREROS DE TUY

PONTEVEDRA, enero 12.

En Tuy reina intensa agitación entre las clases obreras y se teme que ocurran desórdenes.

La agitación es provocada por la gran abundancia de jornaleros portugueses que existe en aquella localidad, quienes establecen, en los jornales, una competencia, que perjudica mucho a los obreros de Tuy.

UN PERSONAJE MISTERIOSO HABITA EN LA ISLA TORAYA

VIGO, enero 12.

Desde hace algunos días se encuentra viviendo en la Isla de la Toraya un personaje que no se sabe a ciencia cierta quién es.

El misterio que lo envuelve hace que la fantasía popular se desborde y se cuenten peregrinas cosas acerca del misterioso personaje.

Sin embargo, parece ser que el habitante de Toraya no es otro que el ex gobernador civil de Barcelona, general Martínez Anido, quien sin duda alguna ha venido en busca de descanso.

DECLARACIONES DEL SEÑOR LA CIERVA

MURCIA, enero 12.

Ha llegado el ex-ministro, señor La Cierva, a quien se le tributó un buen recibimiento.

El Sr. La Cierva, interrogado por los periodistas, hizo algunas declaraciones políticas.

Dijo que no es partidario de los gobiernos heterogéneos por entender que esta clase de gobiernos no pueden realizar obra alguna dada la diversidad de ideas políticas que abrigan sus componentes.

Agregó que por esta razón no confía en que el Ministerio actual pueda hacer frente a los agudos problemas que el país tiene pendientes.

Manifestó que es de esperar que las armonías conservadoras no se rompan a causa de la crisis última y abogó porque vuelva la unión a hacerfuerte a partido conservador, que es necesario, dijo, para la gobernación del país.

BOLSA DE MADRID

MADRID, enero 12.

Los francos a 45.00.
Libras a 29.69.
Dólares a 6.36.

Reina malestar ...

)Viene de la página primera)

fensa de sus intereses y al amparo del derecho que les concedía el Reglamento de la ley. Pidió y obtuvo que todos se pusieran de pie y tributaran un aplauso al Presidente. Después dijo que la discusión debía continuar serenamente y sin prejuicios de ninguna clase.

Tras mucho discutir el asunto, manifestó el Presidente que tenía redactada su renuncia y la presentaría caso de no revocarse el acuerdo, añadiendo que declinaba en los defensores del mantenimiento del mismo toda responsabilidad si llegaba a disolverse la Corporación.

Entonces el exsenador señor Manuel A. Suárez, Presidente de Honor de la Asociación, presentó la siguiente proposición conciliadora:

"Declarar en receso la junta hasta que una comisión visitara a los poderes públicos y consiguiera una aclaración en el sentido de si el tabaco que se compra en plaza con destino a la exportación debe estar sujeto al pago del impuesto del 1 por 100.

Para integrar dicha comisión fueron nombrados el Presidente, don Juan de la Puente; el Secretario, Pablo L. Pérez; y los señores Gerardo Caracena, Manuel Fernández Grau, Mark A. Pollack, Leslie Pantín y José R. González, entre los cuales hay embarcadores y almacenistas.

La anterior moción nació a virtud de manifestaciones en el sentido de que el tabaco destinado a la exportación no debía pagar el impuesto en ningún momento, como no lo paga el azúcar.

En el curso del debate algunos señores hicieron manifestaciones que trataremos de reproducir en síntesis, por ser de bastante importancia.

Gerardo Caracena.—Todo el mundo carga en factura el impuesto. ¿Por qué los almacenistas no vamos a poder hacer otro tanto? No incluirlo en factura, sino en el precio es algo irrealizable en la práctica, porque el precio de la mercancía es objeto de transacciones y verdaderamente no se conoce hasta que llegan a un acuerdo vendedor y comprador. El legislador quiso que el impuesto fuera acumulativo e indirecto, y por eso concede el derecho de optar por incluirlo en factura, esperando que, naturalmente, así lo harían todos los vendedores. Si nosotros renunciamos a ese derecho nos perjudicaremos grandemente. El hecho de que lo que ahora acordemos no sea del agrado de todos, no debe dar motivo a que se disuelva la Corporación.

José Aixalá.—Aboga por la cordialidad diciendo que ahora más que nunca debe existir la Corporación, para conveniencia de unos y otros. Analiza la Ley y su Reglamento y dice que dan protección a los ganaderos y a los hacendados, mientras abandona a los tabacaleros; porque el tabaco no ha logrado nunca que el Gobierno lo proteja. Que si el azúcar paga el impuesto únicamente cuando se destina al consumo local, en las mismas condiciones debiera estar el tabaco. Entiende que este producto no debe pagar cuando está sujeto al impuesto derivado del empréstito de los 35 millones de pesos, ni cuando se destina a la exportación, pues con esto último se infringe el Tratado de Reciprocidad con los Estados Unidos; y que la ley del 1 por 100 es un galimatías a juicio de The United States Journal. En vez de disgustarnos unos con otros—agrega—acudamos al Gobierno pidiendo que se exima del pago al tabaco destinado a la exportación.

D. Juan de la Puente.—Dice que en las esferas oficiales no se oye nunca a los representantes de la segunda producción nacional, ni se les da la protección que merecen, pero que en cambio echan carga sobre carga al tabaco, cuyas dificultades ni conocen ni quieren conocer, por lo visto. Cita el caso de la Misión Comercial que fué a Washington últimamente, y recuerda que en ella no se dió representación al tabaco sino cuando los almacenistas se quejaron de la omisión. Nuestro Gobierno nos desampara—agrega—y en el extranjero se ensañan los aranceles contra nosotros. Ahora, además, se nos deja también sin protección en una ley que tanto proteje al azúcar, y que tal parece lanzada con su Reglamento para destrozar las Corporaciones Económicas.

Hablaron otra vez los señores Manuel A. Suárez, Gerardo Caracena, Manuel Fernández Grau, Abott, Pantín, Pablo L. Pérez, que se refirió a la situación en que podría quedar los dueños de trenes de desperdicio al tener que pagar el impuesto al almacenista y no poder cargarlo al exportador, con lo que vendrían a pagarlo dos veces; José F. Rocha, Manuel Lozano y Aurelio Cano.

Lo que se puede deducir de la junta es que la mayoría entiende que el tabaco destinado a la exportación no debe pagar el impuesto en ningún momento, y que entre los elementos representativos de nuestra segunda producción nacional hay hondo malestar por la falta de protección en que siempre la ha tenido el Gobierno, y por las cargas continuas que echa sobre ella como una amenaza de destrucción.

CRONICA DE TRIBUNALES

EN EL SUPREMO

Un reto a duelo

AUN EN EL CASO DE QUE EL JUEZ ADOPTE UNA ACTITUD INDEBIDA, EL CABALLERO QUE SE CONSIDERE OFENDIDO NO ESTA AUTORIZADO, EN MODO ALGUNO, PARA RETARLO A DUELO.—Y SI LO HICIERE, COMETE, NO UNA FALTA, SINO UN DELITO DE DESACATO.

Con objeto de ratificar y ampliar una denuncia por el producida, Juan Fulgencio Blanca Cruz, propietario, vecino de Nuevitas, concurrió, el 6 de febrero del pasado año, al local del Juzgado de Primera Instancia e Instrucción de dicha ciudad.

Como a juicio del Juez titular, doctor Juan Francisco Torres Tomás, no contestaba a las preguntas respectivas con la claridad y precisión correspondiente, aquél le llamó la atención repetidas veces, usando para ello ademanes "un tanto bruscos y voz impropiamente alta, debido a su juventud y temperamento nervioso", lo que originó entre ambos acalorada discusión, de la que no se conocen palabras, conceptos ni detalles.

Mortificado Blanca Cruz por lo ocurrido, se marchó hendamente molesto y abochornado de aquel lugar y cuando momentos después se encontró al Juez que iba en dirección a su hogar, le salió al paso haciéndole entrega de una tarjeta concebida en estos términos:

"Señor Torres: Teniendo en consideración las palabras fuertes por alteración de voz que usted pronunció en el Juzgado con motivo de la predisposición que hay contra mí, me dijo que no lo hacía como Juez, sino como hombre, también en cualquier lugar, vengo a contestarle sobre este extremo y a decirle ahora y lugar y padrinos si lo estima conveniente."

Estimando a Blanca Cruz reo de un delito de desacato, la Audiencia de Camagüey lo condenó, en concepto de autor con la atenuante de arrebato y obcecación, a 6 meses y un día de prisión correccional y multa de 375 pesetas.

Impugnando esta sentencia, la defensa acudió en casación sosteniendo que Blanca Cruz era responsable sólo de una falta y no del delito calificado, toda vez que la amenaza tuvo por causa un acto que la persona revestida de autoridad ejecuto, no como tal autoridad, porque las facultades de su cargo no le daban derecho a emplear ademanes bruscos con los ciudadanos, sino como particular.

Por la Sala de lo Criminal del Tribunal Supremo, siendo Ponente el Magistrado doctor Ibrahim Cosio, declara sin lugar el recurso, consignando que el hecho imputado a Blanca Cruz reviste los caracteres del delito comprendido en los artículos 262, No. primero y 263, párrafo primero, del Código Penal, toda vez que a consecuencia de una discusión sostenida por el recurrente con el Juez de Primera Instancia e Instrucción de Nuevitas, al comparecer en el Juzgado a ratificar y ampliar una denuncia por él formulada, motivada por no contestar con claridad y precisión correspondiente a las preguntas que se le hacían, no obstante las reiteradas veces que sobre este particular se le llamó la atención, hizo entrega a los pocos momentos a dicho Juez una tarjeta en la que se le decía que escogiera hora, lugar y padrinos, lo cual indudablemente constituye la provocación a duelo, con ocasión de las funciones que había desempeñado, al exigir al denunciante que contestara claramente a las preguntas que se le hacían, por ser actos propios de la autoridad judicial hacer que las declaraciones se presten en forma clara y precisa, sin que pueda afirmarse por la frase que contiene la sentencia "le llamó la atención en este sentido repetidas ocasiones, usando para ello ademanes un tanto bruscos y voz impropiamente alta, debido a su juventud y temperamento nervioso, lo que originó entre ambos acalorada discusión, de la que no se conocen palabras, conceptos ni detalles", que la provocación tuviera como causa una cuestión de orden privado y menos que no tuviera relacion con las funciones que el Juez desempeñó en su carácter de tal, pues si bien este último usó ademanes un tanto bruscos y voz impropiamente alta, esta actitud, lejos de obedecer a móvil particular alguno, PARECE que no tuvo otra finalidad que la de hacer que contestara en forma debida, después de haberle llamado la atención repetidas veces, lo que reafirma la apreciación hecha por la Audiencia, al calificar el hecho de desacato por la provocación a duelo, de que el Juez en esos momentos obró en el desempeño de sus funciones y no como un simple particular fuera del ejercicio de su cargo y porque no obstante contener la tarjeta de que se ha hecho referencia, expresiones atribuídas al Juez en el sentido de que no procedía como autoridad judicial, sino como hombre y en cualquier lugar, dichas expresiones carecen de eficacia a los fines que el recurso persigue, por constar solamente probado que las contenía la tarjeta y no que se profiriesen en ningún momento durante la discusión sostenida.

No basta citar las leyes que se estiman infringidas para la admisión del recurso.—Es preciso explicar, con toda claridad, el concepto de la infracción.

En causa seguida a Heriberto Corona Pérez, por disparo de arma de fuego contra determinada persona y lesiones menos graves, la Audiencia de Santa Clara dictó sentencia condenándole, como autor de dichos delitos, a las penas, respectivamente, de 1 año, 8 meses y 21 días de prisión correccional y 60 días de encarcelamiento.

La defensa, inconforme, estableció recurso de casación por infracción de ley al amparo del No. primero del artículo 848 de la Ley de Enjuiciamiento Criminal, expresando que lo que se infringía era: "El artículo noveno del Código Penal en relación con el caso cuarto del artículo octavo del propio Código, por haberse apreciado la circunstancia atenuante que se determina en esos dos artículos"

Admitido el recurso, el Ministerio Fiscal impugnó la admisión en el trámite oportuno, fundándose en que carecía del requisito a que se contrae el No. cuarto del artículo quinto de la Ley de Casación.

Y la Sala de lo Criminal del Tribunal Supremo, siendo Ponente el Magistrado doctor Pedro Pablo Rabell, declara con lugar la impugnación y, en consecuencia, mal admitido el recurso, consignando que es requisito indispensable para que pueda admitirse un reurso de casación por infracción de ley, que en el escrito en que se interponga, se exprese con precisión y claridad el concepto de la infracción, no siendo suficiente enunciar la tesis que se sostiene, sino que es preciso exponer las razones demostrativas de ella, explicando el por qué se estima infringida la ley que se cita, no sólo porque así lo establece el No. cuarto del artículo quinto de la Orden de Casación, sino porque de otro modo no sería posible decidir el recurso por indeterminación de la cuestión propuesta y del punto de vista con que aprecia el recurrente la sentencia; que de ese defecto adolece el recurso señalado, ya que citándose en él como ley infringida el artículo noveno del Código Penal en relación con el caso cuarto del artículo octavo, no se da la razón por la cual, a juicio del recurrente, debió la Sala sentenciadora apreciar la atenuante que reclama, ni cuáles de los requisitos que determina el No. cuarto del artículo octavo son los que concurren, quedando, por lo expuesto, incumplido el precepto del No. cuarto del artículo quinto de la Orden ya citada y desprovisto el recurso de la condición de admisible que establece el inciso cuarto del artículo séptimo de la orden de Casación.

IMPUGNACION CON LUGAR

También ha declarado con lugar la expresada Sala, en otro auto al efecto dictado, la impugnación que formulara el aludido Ministerio Público a la admisión del recurso de casación que, por infracción de ley, estableciera el procesado José Gullet Manderas impugnando el fallo de la Audienia de la Habana, que lo condenó en causa por lesiones graves, y, en consecuencia, mal admitido ese recurso.

Fué mal admitido el recurso, porque el recurrente, al exponer el concepto de la infracción, contradice y altera los hechos que el Tribunal del juicio declara probados.

LOS QUE NEGOCIAN EN ACCIONES IMAGINARIAS GANARON $600.000.000 EN EL PASADO AÑO

ATLANTIC CITY, 11.

Según un informe publicado hoy por la junta ejecutiva de los Clubs Asociados de Anuncios del Mundo por su comité de vigilancia nacional los estafadores que comercian en acciones imaginarias ganaron unos $600,000.000 a las víctimas que durante el pasado año hicieron. Una operación en petróleo realizada por gente de Tejas mediante la reorganización de compañías que ya no existen les dió $30,000,000 en beneficio según se revela en el citado informe.

EL PRESIDENTE DE GUATEMALA PERDONA A TRES REOS DE MUERTE

GUATEMALA, 11

El Presidente Orellana ha indultado a tres reos de muerte sentenciados por un consejo de guerra a ser pasados por las armas por haber pegado fuego a la cárcel de Chiquimula, respondiendo así a una petición que en nombre de los sentenciados hizo la sociedad de dicha población.

RENUNCIA EL PRESIDENTE DE LA ORGANIZACION SIONISTA

LONDRES, Enero 11.

El doctor Chain Weizmann ha ofrecido su renuncia como presidente de la organización sionista a la junta ejecutiva de la misma según informaciones recibidas aquí procedentes de París donde se encuentra el doctor Weizmann después de su regreso a la Palestina. Se cree que la renuncia obedece a las desilusiones que experimentó en la Palestina donde los judíos lo recibieron con una frialdad a la que no estaba acostumbrado.

El "DIARIO DE LA MARINA" es el periódico mejor informado en asuntos de sports

EN LA AUDIENCIA

El niño sin manos

ABSUELVE LA SALA SEGUNDA AL MOTORISTA ACUSADO DE LAS GRAVES LESIONES QUE SUFRIO.—DECLARA QUE LA IMPREVISION NO FUE SUYA, SINO DE LA ABNEGADA MUJER QUE PROHIJO AL DESGRACIADO NIÑO.—RECLAMACION DEL BANCO DE NUEVA ESCOCIA.

En la causa instruída al motorista Manuel Dorado Díaz, con motivo del accidente en que perdió sus manos el niño Ricardo Méndez Chávez, la Sala Segunda de lo Criminal de esta Audiencia dictó ayer sentencia absolutoria.

Para Dorado solicitó el Ministerio Público, en el acto del juicio oral, tres meses de arresto mayor, por estimarlo autor de un delito por imprudencia temeraria de la cual resultaron lesiones graves, interesando también que, como civilmente responsable, se le condenara a indemnizar a la víctima con la cantidad de 400 pesos.

Mas la Sala, estimando que el desgraciado suceso ocurrió, no por imprevisión del motorista aludido, sino por la de Carolina Jiménez, la abnegada mujer que tenía a su cuidado al indicado niño, absuelve libremente a Manuel Dorado y a la Havana Electric Railway Light and Power Company, acusada como tercero civil responsable, conforme lo interesara la defensa, a cargo del letrado consultor de la mencionada Compañía, doctor Carlos Fonts Sterling.

Son hechos que el Tribunal declara probados los que a continuación se insertan:

Siendo Ponente el Magistrado doctor Francisco Llaca y Argudín:

"En horas de la mañana del día 22 de mayo de 1922, Carolina Jiménez Rodríguez llevando de la mano al menor de cinco años de edad Ricardo Méndez y Chávez, atravesó la calle de Máximo Gómez, desde el parque Campo de Marte hacia la acera de enfrente por la medianía del tramo comprendido entre Factoría y Suárez, lugar de muchísimo tráfico, y cuando ya había rebasado las paralelas del tranvía, observo la Jiménez que hacia ella venía un camión y creyendo que éste le iba a alcanzar, así como al menor cuyos pasos guiaba, retrocedió violentamente sin mirar hacia atrás y sin darse cuenta de que a unos dos metros avanzaba un tranvía con poca velocidad, pues éste, que había parado en la esquina de Factoría, acababa de iniciar su nuevo arranque, y como la Jiménez no atendiese o no oyese el timbre que tocó el motorista ni los gritos que le diera el bombero municipal Felipe Hidalgo y un cartero que ocupaban la plataforma delantera del tranvía y no le fuese posible al motorista detener instantáneamente el carro ante lo inesperado del retroceso que proseguía la Jiménez y la mínima distancia que lo separaba de ésta, la Jiménez cayó sobre la defensa del tranvía recibiendo desgarraduras en su cuerpo que sanaron a los tres días, y el niño fué alcanzado por la rueda delantera izquierda de ese vehículo que quedó detenido pocos centímetros después de que dicha rueda pasaba sobre los dos antebrazos del menor, que los perdió, pues hubo que seccionarselos; y sanó a los 95 días, con necesidad de asistencia médica e impedimento para asistir a la escuela."

SENTENCIAS EN LO CRIMINAL

Fueron dictadas, por las distintas Salas de lo Criminal, las que seguidamente se relacionan:

Por la Sala Primera:

Absolviendo a José Ramón Aguiar Ibarra, acusado de perjurio electoral. Defendió el doctor José María Angulo.

Y a Angel Montoto Soto, acusado de robo. Defendió el doctor José Pérez Cubillas.

Condenando a Antonio Baguer Piris, por perjurio mercantil, a un año de prisión y a indemnizar al perjudicado con la suma de 2.320 pesos 50 centavos moneda oficial.

Por la Sala Segunda:

Condenando a Julián Hernández Prieto, por rapto, a un año, 8 meses y 21 días de prisión correccional.

Por la Sala Tercera:

Absolviendo a Andrés San, acusado de daño a la salud pública. Defendió el doctor José Pérez Cubillas.

Y a Adolfo Rodríguez Tejeda, acusado de robo. Defendió el doctor Gustavo Pino.

JUICIOS ORALES

Tuvieron efecto los de las causas instruídas a los siguientes individuos:

José Rodríguez Rodríguez y Leopoldo Rodríguez Guso, por falsificación de títulos al portador.

Ramiro Balmaseda, por rapto.

Crescencio Muñoz Aguiar, por robo.

Guillermo Coll Rodríguez, Luis Fumero Cardó y Ramón Cortina Galbán, por defraudación a la Aduana y delito contra la salud pública.

José Areces, Celestino Rodríguez Robles y Ramón Ríos Cué, por robo.

Francisco García, por igual delito.

Y Julián Pereira Puig, por lesiones graves.

Después de examinadas las pruebas, el Fiscal solicitó estas penas:

17 años, 4 meses y 1 día de cadena temporal, para cada uno de los acusados de falsificación de títulos al portador.

1 año, 8 meses y 21 días de prisión correccional, para Balmaseda.

Y un año y un día de presidio correccional, para Francisco García.

En cuanto a los demás enjuiciados, el Fiscal retiró la acusación. Defendieron los doctores Rafael Guas Inclán, Vito M. Candía, Raúl de Cárdenas, Rafael Pola Montoro, Anulo González López y Carlos Portela.

Los cuatro primeros juicios se celebraron ante la Sala Primera de lo Criminal, y los tres últimos ante la Sala Segunda.

En la Tercera no tuvo efecto ninguno.

FALLO CONFIRMADO

Mediante la consiguiente sentencia, la Sala de lo Civil y de lo Contencioso-administrativo ha confirmado, en todas sus partes, el fallo del Juez de Primera Instancia del Oeste, en los autos del juicio ejecutivo seguido por The Bank of Nova Scotia, contra el comerciante de esta plaza José Triay León.

El Juez, declarando sin lugar la excepción de falta de personalidad opuesta por el ejecutado mandó seguir adelante la ejecución despachada contra bienes del deudor Triay, hasta hacer trance y remate de los mismos, y, con su producto, entero y cumplido el pago al ejecutante de la suma de 9.000 pesos, intereses desde la interpelación judicial y costas.

JURAMENTOS DE JUECES

Ante la Sala de Gobierno prestaron ayer tarde juramento para desempeñar, interinamente, los cargos de Jueces de Primera Instancia de los distritos Sur y Oeste, de esta capital, los abogados inscriptos en el referido Tribunal para estas sustituciones doctores Fausto García Rivera y José María Gispert.

El doctor García Rivera desempeñará el Juzgado del Sur y el doctor Gispert el del Oeste.

TERNA

La propia Sala de Gobierno ha acordado elevar al señor Presidente de la República la siguiente Terna para cubrir el cargo de Juez Municipal suplente de Jaruco:

1.—Oscar Navarro.
2.—Francisco Pérez Castillo.
3.—Gabino Galdón Reyes.

SECRETARIO TEMPORERO

La misma Sala de Gobierno se ha servido nombrar al señor Oscar Navarro y de la Portilla para desempeñar interinamente el cargo de Secretario del Juzgado de Primera Instancia e Instrucción de Jaruco.

DON MANUEL MALLADA

Por motivos de enfermedad, ha solicitado licencia de la Sala de Gobierno de esta Audiencia el señor Manuel Mallada Suárez, Consejero Mayor del Tribunal.

Le deseamos un pronto y total restablecimiento.

SEÑALAMIENTOS PARA HOY

Sala Primera: No hay.
Sala Segunda: No hay.
Sala Tercera: Contra Carlos Pérez, por rapto. Defensor: doctor Zaldín.

NOTIFICACIONES

Relación de las personas que tienen notificaciones en el día de hoy, en la Audiencia, Secretaría de lo Civil y de lo Contencioso-administrativo:

Letrados:

Doctor José Puig y Ventura (3 asuntos); María Teresa Ruiz Rojas; Gabriel Pichardo; Miguel G. Ferregut; Isidoro Corzo; E. López Vigo; Pedro Herrera Sotolongo; José Garcerán; Luis A. Muñoz; Rogelio Díaz Jiménez; Manuel F. Supervielle; Oscar Edreira; Juan Romero, Francisco Figarola; Teodoro Cardenal; José de Castro; Miguel Vázquez Constantín; José A. Pla; Luis Y. Novo; Alfredo Manrara; Angel Caiñas; Adolfo Delgado; Agustín Angulo Pérez; Gabriel Costa; Alfredo Portela; Francisco O. de los Reyes; Eduardo Delgado; Felipe Prieto; Leonardo Sellés; Oscar Miñozo; Ramón González Barrios; José A. González Etchegoyen; Miguel González Llorente; Laureano Fuentes; Antonio Díaz; Manuel Secades; José J. Portela; Ricardo Viscarrun; Raúl Calonge; Salvador García Ramos; José J. Espino; César Manresa; Cayetano Socarrás; Ovidio Giberga.

Procuradores:

Arturo García Ruis (urgente); Zulba; Barreal; Ros; Roca; Rota; Alberto Núñez Rivas; A. O'Reilly; Rubido; F. de la Luz; Pintado; Yániz; G. del Cristo; M. Benítez; Réquera; E. Alvarez; Illa; F. Bazón; Llama; Ferrer; A. de la Luz; Vega; Menéndez; Cárdenas; Espinoso; Mirro; D. Leal; Sosa; Carrasco; Vázquez; Granados; Castro; Peñalver; G. Vélez; Sterling; U. Gómez; Sierra; J. A. Ruiz; Miranda; Pozo; Spínola; Pereira; Roca.

Mandatarios y partes:

Fernando G. Tariche; Ernesto Alvarez Romay; Ramiro Monfort; Isidro Barreras; Masip; Osvaldo Cardona; T. Aurelio Noy; Manuel J. Lefrán; Joaquín Socarrás; Manuel Sariego; Justo Urtiaga; Ignacio Bilbao; Aurelio Muiñas; Aurelio Roig; Evelio Jiménez; Antonio García Brito; Rafael Zuazo; Joaquín G. Saenz; Francisco J. Villaverde; Pedro Crehueras; Juan Lamut; Aurelio P. Vázquez; Frank Robins; Ramón Estrella; Pedro Barreras; Pedro Roselló; Manuel M. Delgado; José Ibarreche; Juan F. Vargas; Antonio Tornoso; Juan R. Quintana; Eugenio López; Juan A. Roig; Alberto Valdés Fauly; Santa R. Fone; José Boyles; Ricardo Dávila; Juan R. Medina Espino; José S. Villalba; Enrique Goy; Abraham Molina; Ricardo Guillén Vargas.

El DIARIO DE LA MARINA se lo encuentra usted en cualquier población de la República.

ANUNCIOS CLASIFICADOS DE ULTIMA HORA

ALQUILERES

CASAS Y PISOS

HABANA

SE ALQUILAN LOS ALTOS DE INquisidor 15, compuestos de sala, saleta, tres cuartos y sus servicios, precio reajustado. Informan en la misma de 1 a 5 p. m. y de 7 a 12 a. m. en La Luisa, Sol e Inquisidor.
1710 20 E.

SE ALQUILAN LOS LINDOS ALTOS de la casa A, de la República 252, compuestos de sala, recibidor, tres cuartos, comedor al fondo, cocina de gas, dos servicios sanitarios y un cuarto en la azotea. Para informes en los altos de 12 y media a 4 o por el teléfono 1-7392.
1469 16 E.

SE ALQUILAN LOS FRESCOS Y MOdernos bajos de San Lázaro 298, entre Lealtad y Escobar, compuestos de sala, recibidor, tres habitaciones, baño, comedor, cocina y servicio criados. La llave e informan en Trocadero 89-93, edificio "Bohemia" Sr. Carrión.
1744 15 E.

A LOS COMERCIANTES. QUE SE quieran traspasar de local o establecerse, se cede una esquina en la calle de San Rafael, punto muy céntrico, buen contrato. Informan: Concordia, 135, bajos.
1800 15 E.

EN 85 PESOS, A MEDIA CUADRA DE Neptuno, se alquilan unos altos compuestos de sala, comedor, cuatro cuartos y demás servicios. La llave en la bodega de la esquina de Concordia y su dueño en M. Gómez número 36. Guanabacoa. Teléfono 5308.
1803 16 E.

SE ALQUILAN LOS MODERNOS ALtos de Angeles 25, compuestos de sala, comedor, tres habitaciones y demás servicios. La llave en los bajos. Informes: Martí 16. Teléfono 18-5295. Guanabacoa.
1804 16 E.

SE ALQUILA UNA CASA DE BAJOS de la calle Gloria, número 168, casi esquina a Carmen con sala y dos cuartos y comedor. Informan: Angeles número 70, entre Corrales y Gloria.
1795 15 E.

SE ALQUILA PARA ESTABLECIMIENTO la casa Máximo Gómez, 154, (antes Monte. La llave en la barbería de al lado. Informan en 10 de Octubre, 591, antes Jesús del Monte.
1778 20 E.

SE ALQUILAN LOS BAJOS DE LAgunas 2-A, de dos ventanas, sala, saleta corrida, gran patio, tres cuartos y uno chico criados, baño completo y otro para servidumbre. Precio 95 pesos. Su dueño: Vedado, 8, número 13, entre 9 y 11, altos.
1782 16 E.

CASA MODERNA, FRESCA Y BIEN situada, se alquila, tiene sala, saleta, 3 cuartos. La llave e informan: Monte, 350, altos. Teléfono M-1365.
1784 16 E.

SE ALQUILAN LOS BAJOS DE GLOria, número 60, con sala, comedor y 3 cuartos. Informan en los altos.
1788 15 E.

SE ALQUILAN LOS ESPACIOSOS Y frescos altos de San Francisco 87 entre Crespo y Aguila. Informan en los mismos.
1805 14 e.

SE ALQUILA LA HERMOSA CASA Infanta No. 33, esquina a Santa Teresa, Cerro, con jardín, sala, saleta, hall, cuatro cuartos y baño criados, cocina, etc. Informan: A-4358.
1842 19 e.

SE ALQUILA UNA NAVE QUE DA A las calles de Avenida de Menocal, antes Infanta entre San Rafael y San Miguel, acera par y San Rafael 236 entre Infanta y Basarrate. Mide 700 metros con entrada, a las dos calles citadas propia para almacén o industria. No materia inflamable. Su precio de reajuste. Informan San Rafael 236. Horas hábiles.
1813 22 e.

SE ALQUILAN LOS ALTOS DE AGUIla esquina a Corrales. Informan en la bodega.
1826 15 e.

GANGA. EN $100.00 MENSUALES ALquilo local con cuatro puertas a la calle, en San Miguel esquina a Industria, próximo al Parque Central. Hago contrato por varios años. Llave e informes en la bodega de enfrente.
1834 15 e.

Se alquila una casa en la calle de Peñalver, propia para comisionista, oficinas y depósito, etc., $80 al mes; también en la calle Nueva del Pilar, $75. Oficinas en la calle Obrapía, altos, $15 hasta $45 al mes; se necesita una casa en el Vedado, Línea a 23, Paseo y L, con 3 habitaciones, etc., garage, cocina de gas, etc. $120-$130 al mes. Beers and Co. O'Reilly, 9 1|2 A-3070.
424 3 d 13

VEDADO

EN EL VEDADO, CALLE 15, ENTRE F y G, número 225, se alquilan unos bonitos altos con sala, comedor, cuatro cuartos, buen baño y cuarto de criados. La llave e uniformes en los bajos.
1796 15 E.

SE ALQUILAN LOS MODERNOS ALtos de la calle 11, esquina a 10, Vedado, sala, saleta, hall, comedor, cinco cuartos, dos baños, pantry, cocina y calentador de gas, dos cuartos criados con su servicio y garage. Informan en los bajos.
1780 19 E.

SE ALQUILA LA HERMOSA CASA Línea 111 casi esquina a la calle Doce, con jardín, portal, sala, saleta, comedor, cuatro hermosas habitaciones, doble servicio sanitario, etc. Informan en los altos de la Botica Sarrá. Teléfono A-4358.
1841 19 e.

VEDADO, LINEA, 11

Entre H y G, casas de respetable familia, se alquilan dos habitaciones, vistas a la calle con todo servicio, lavabo de agua corriente, propia para dos personas por ser muy grande. Hay teléfono. Los precios adaptados a la situación. Doy y tomo referencias.
1837 16 e.

JESUS DEL MONTE, VIBORA Y LUYANO

JESUS DEL MONTE A CUATRO CUAdras de la Calzada en la calle General Lee No. 1, se alquilan habitaciones grandes y muy frescas y claras, todas tienen ventanas para el fondo y luz toda la noche si la desean. Se dan muy baratas.
1814 20 e.

CERRO

BODEGUEROS SIN REGALIA Y MUY barato con contrato, se alquila la gran esquina Primelles y Velarde, cerca del Paradero del Cerro, también se alquila para otra industria, otro al lado. Informan: San Miguel, 203, bodega. Teléfono A-5422. La llave al lado, Velarde número 26.
1735 27 E.

El DIARIO DE LA MARINA lo encuentra usted en cualquier población de la República.

HABITACIONES

HABANA

SE ALQUILA UN DEPARTAMENTO para comisionista o para depósito de almacén o para cualquier industria en Amargura, 77. Informan en los altos y en la misma habitaciones baratas.
1794 22 E.

EN EL MEJOR PUNTO DE LA HAbana a media cuadra de Prado, Consulado 17 se alquilan frescas y grandes habitaciones con lavabos de agua corriente a matrimonios o a hombres solos. Con muebles o sin ellos, con todas las comodidades.
1907 15 e.

SE ALQUILA UNA HABITACION A hombres solos o señoras solas. Es independiente y muy fresca. San Nicolás 201 altos.
1910 15 e.

ALQUILO UNA ACCESORIA EN $20.00 Concordia 147, bodega.
1852 15 e.

SE ALQUILA UNA HABITACION EN la azotea, para hombre solo, en Salud No. 20, altos. Precio: $20.00.
1847 15 e.

ALQUILO DOS LOCALES EN LA HAbana para establecimiento, acabados de fabricar y chalet en Almendares, propio para hotelito, Ayestarán y Carlos Tercero, altos del café. Tel. M-7866.
1825 15 e.

MONTE 130, ALTOS, SE ALQUILAN espléndidos apartamentos y habitaciones con balcón a la calle y muy ventilados a precios de reajuste.
1832 18 e.

¡OJO! SE ALQUILA EN CASA PARticular un espléndido departamento con balcones a dos calles con todo confort, para persona de gusto, magnífico baño intercalado, agua caliente, luz, teléfono con todo servicio. Unico huesped. Informan Gervasio 72, por Concordia, altos.
1840 15 e.

SE ALQUILA UNA HABITACION Y un departamento con balcón a la calle amueblado si lodesean. Belascoain 6, altos del Restaurant La Idea.
1819 16 e.

EN EMPEDRADO 31, SE ALQUILA UN departamento alto con vista a la calle y cocina, propio para corta familia. Se da luz y limpieza, solamente a personas de moralidad. También hay salas amuebladas.
1830 16 e.

SE ALQUILA

Un departamento con dos accesorias y su colgadizo, con un gran patio y mucha agua y una entrada independiente para carros o camión. Está apropiado para botellería o depósito de materiales. Gana, 60 pesos, dos meses en fondo. Cerro 612. Teléfono I-3397. Ablanedo.
1809 15 e.

SE ALQUILA

Una accesoria. Gana $18.00 y dos meses en fondo. Cerro 612, bodega informan.
1808 15 e.

Se alquila un gran salón para establecimiento en Neptuno. Informan en la bodega. Neptuno y M. González.
1791-92 18 e.
El Vapor

SE NECESITAN

Criadas de mano y manejadoras

UNA MUCHACHA DE 14 AÑOS, PARA ayudar a los quehaceres de la casa, se solicita en Bernaza, 32, bajos, frente al parque del Cristo.
1779 20 E.

SE SOLICITA UNA MUCHACHA O muchachita para ayudar a los quehaceres de la casa. Galiano 4.
1844 15 e.

SE NECESITA UNA CRIADA DE 8 de la mañana a 6 de la tarde para los quehaceres de una casa. Informan en Paseo No. 19, entre Línea y 11, Vedado
1812 15 e.

COCINERAS

SE SOLICITA UNA BUENA COCINEra, peninsular, que duerma en la colocación. Sueldo 30 pesos y ropa limpia. Benito Lagueruela, 18, Víbora, pasado el paradero.
... 16 E.

SOLICITO COCINERA PRACTICA para dos personas; dormirá en la colocación y con referencias. Milagros 122, altos, entre Cortina y Figueroa.
1768 16 E.

SE SOLICITA UNA JOVEN PENINsular formal y trabajadora para todos los quehaceres de una señora que entienda de cocina y duerma en la colocación. Sueldo 30 pesos y ropa limpia. Lealtad, 80, bajos, después de las 11.
1792 15 E.

SE SOLICITA COCINERA, JOVEN O de mediana edad, que duerma en la colocación y que cocine a la española. Informes: Muralla 121.
1821 15 e.

SE SOLICITA UNA BUENA COCINEra peninsular para corta familia, que ayude a la limpieza. Sueldo $30.00 y ropa limpia. Amistad 91, altos.
1822 16 e.

VARIOS

AGENTES. NECESITO PARA UN ARtículo de imprescindible necesidad en toda casa de comercio. Buena comisión. Negocio rápido. Sr. Hoyos Cardama. Consulado 132. Hotel Zabala de 12 a 2.
1816 17 e.

SOLICITO AGENTES PARA EL CONsultorio comercial. Si son activos pueden ganar hasta $10.00 diarios. Para informes: señor Basulto, Obispo 21, altos.
1824 15 e.

SE OFRECEN

CRIADAS DE MANO Y MANEJADORAS

SE DESEA COLOCAR UNA SEÑORA de mediana edad de criada de mano o de cuartos, persona de confianza. Informes: Infanta y San Lázaro, al lado de la bodega.
1801 15 E.

MATRIMONIO ESPAÑOL, DESEA colocación en Hotel, casa de huéspedes o particular, llevan tiempo en Cuba. Informan en San José, número 174. Teléfono M-1264, tienen quien los garanticen.
1777 15 E.

DOS MANEJADORAS, UNA FRANCEsa y otra americana, desean colocación para cuidar niños o de damas de compañía. Informa: Hotel Biscuit. Prado, número 3.
1772 15 E.

UNA PENINSULAR, DESEA COLOcarse de manejadora o criada de mano en casa formal. Informan en calle 8, número 37-A. Vedado.
1730 16 E.

SE DESEA COLOCAR UNA JOVEN peninsular de criada de mano o cocinera, si es una cosa sola y formal y trabajadora desea casa de moralidad. Informa: Estrella 29, altos.
1773 15 E.

SE DESEA COLOCAR UNA JOVEN ESpañola para cuartos o para comedor. Entiende de cocina. Tiene recomendaciones. 23 y J, jardín El Crisantemo. Vedado, informan.
1851 15 e.

SE DESEA COLOCAR UNA JOVEN española de criada de manos en la Habana o Vedado. Sabe cumplir con su obligación. Tel. A-4628.
1828 15 e.

DOS MUCHACHAS RECIEN LLEGAdas de España, desean colocarse de criadas de manos o manejadoras en casa de moralidad. Informan Gervasio 132. Preguntar por la señora Dolores Martínez.
1827 15 e.

SE DESEA COLOCAR UNA JOVEN española de 16 años de edad. Tiene quien la recomiende. Prefiere una casa de moralidad. Para informes San Lázaro 279.
1843 15 e.

CRIADAS PARA LIMPIAR HABITACIONES Y COSER

SE DESEA COLOCAR UNA JOVEN española para comedor o para cuartos en casa de buena familia. Tiene buenas referencias y sabe cumplir con su obligación. Informan Aguila 114, altos.
1838 15 e.

CRIADOS DE MANO

DESEA COLOCARSE DE CRIADA DE manos o manejadora una joven peninsular. Sabe cumplir con su obligación y tiene quien la garantice. Informan Oficios 13. Hotel La Gran Antilla.

COCINERAS

MATRIMONIO MADRILEÑO SE OFREce ella como general cocinera repostera; él como criado de manos o cosa análoga. No tienen inconveniente en ir al campo o ella sola para la Habana. Sueldo mínimo $40.00. Informes Carlos III 4. Rastro, Teléfono M-1745.
1829 15 e.

COCINEROS

UN COCINERO REPOSTERO, SE DEsea colocar en casa de familia, no de comercio. Tiene recomendación. Informan: Teléfono M-3056.
1793 15 E.

COCINERO REPOSTERO, JOVEN español, se ofrece para casa particular o comercio, trabajó en las mejores casas de la Habana, es hombre solo. Monte, 12, altos, cuarto 37. Antonio Vega. Teléfono A-7195.
1799 15 E.

COOCINERO, SE OFRECE CON BUEnas referencias; que ha permanecido año y medio en casa que trabajaba. Limpio sabe comprar económico. Trabaja repostería. Llamen al Tel. 5394.
1811 15 e.

CHAUFFEURS

CHAUFFEUR ESPAÑOL CON OCHO años de práctica, solicita casa particular, sabe trabajar toda clase de máquinas y entiende de mecánica, puede dar referencias de las casas que ha trabajado. Para informes: Llame al teléfono F-3515.
1774 15 E.

UN CHAUFFEUR ESPAÑOL, DESEA colocarse en casa particular o de comercio, tiene referencias dnde ha trabajado y sabe trabajar toda clase de máquinas Informan: Animas, 54. Teléfono A-6505.
1775 15 E.

TENEDORES DE LIBROS

FARMACEUTICOS, BODEGUEROS, tenes de lavado etc., por la pequeña cuota de cuatro pesos mensuales, me hago cargo de su contabilidad con arreglo a Ley del 4 y 1 por ciento. Escríbame y tendré el gusto de hacerle una visita. Cercan. Apartado 5.
1776 15 E.

TENEDOR DE LIBROS. LLEVA CONtabilidades por horas, con el compromiso de hacer las jornatizaciones al día. Arreglar cantabilidades atrasadas y mal llevadas. Sr. Hoyos Cardama. Consulado 132. Hotel Zabala. Teléfono A-4128.
1815 20 e.

VARIOS

UN JOVEN, DESEA EMPLEO EN CAsa de comercio o cosa análoga, como ayudante de carpeta y escribe en máquina. E. M. Aramburu, 21-E, altos, entre Concordia y Animas.
1771 16 E.

Compra y Venta de Fincas y Establecimientos

URBANAS

VIBORA. EN LA CALLE DE ARMAS, entre Milagros y Santa Catalina, vendo a 6,500 pesos cada una, tres casas nuevecitas de seis que se fabricaron, punto alto, brisa, portal, sala, saleta, tres cuartos, baño intercalado, cocina, patio y traspatio. Para verlas y tratar de ellas el dueño en San Francisco 168.
1764 16 E.

GANGA. VENDO CASA MAMPOSTEría y azotea de portal, sala, saleta, dos grandes cuartos, una cuadra calzada, una de Henry Clay, servicios, instalaciones buenas en 4,500 pesos. Informan: Mangos y Reyes, bodega, no corredores.
1797 15 E.

GRAN OPORTUNIDAD. GRATIS PLAnos y presupuestos para fabricación urbana. Fabricamos a 24 pesos el metro cuadrado. San Nicolás número 25. Preguntar por Juan.
1740 27 E.

ESPANTOSO NEGOCIO. UNA ESPLENdida casa moderna, dos plantas, buen punto, cerca de la Terminal, con un reparto ideal. Renta $140.00, $15,500. Véame hoy mismo. Hernández. Reina 153.
1848 17 e.

PRESTE ATENCION. POSEO UNA BOnita, cómoda y fresca casa en la misma Calzada de la Víbora, con un reparto ideal, portal, sala, saleta corrida, cuarto habitaciones, cuarto de baño moderno, saleta al fondo, patio y traspatio con s|c, un hermoso salón alto. Como renta es colosal y para vivirla, magnífica, $11,500. No cierre trato sin antes ver esta ganga. Fíjese, está a la brisa y frente al tranvía. Reina 153. Teléfono M-3556.

EN SANTOS SUAREZ CHALET CON garage, $5,500, otro sin estrenar $4,800. En el Cerro, sola, comedor, dos cuartos, $2,600. Otra preciosa, dos ventanas, cielo raso, $3,400. Díaz: Reina 153.
1848 17 e.

OCASION

Se vende casa esquina en Santos Suárez próxima a la calzada de Jesús del Monte, 956 varas, fabricación de primera, tranvía por el frente. Fabricada en 1919; se vende por poco más de la mitad de lo que costó. Informaciones extrictamente confidenciales y no a corredores. A. P. Rodríguez. Monte 45. Tel. A-1362. De 9 a 11 y de 2 a 4.
1836 15 e.

Se vende una magnífica casa de mampostería. Se compone de jardín, sala, comedor, tres cuartos, servicios intercalados, garage, cuartos de criados y servicios en lo mejor del Reparto Ampliación de Almendares, calle 12 entre 9 y 10. Informan en la misma.
1802 26 e.

ESTABLECIMIENTOS VARIOS

FARMACIA: SE VENDE UNA POR no poderla atender, punto céntrico y buena barriada. Informan y buen contrato: Concordia, 135, bajos.
1800 15 E.

NEGOCIO SE VENDE PRODUCIENdo en $13,000 o se cambia por casas. Informa M. González en la vidriera del Guanche. Neptuno y Belascoaín, de 12 a 1 y de 7 a 8 p. m.
731 20 E.

ESTABLECIMIENTOS VARIOS

BODEGA. VENDO UNA EN $8,500 BOla en esquina y en el centro de la Habana. Vende $100.00 diarios y paga solo de alquiler $30.00 con un contrato de 6 años. Esto sí es negocio. A. Carneado. Belascoain 42.
1852 15 e.

BODEGA EN $1,600. VENDO UNA EN Calzada, que le quedan libres de alquiler a su favor $35.00 y vende $40.00 diarios. Es una ganga. A. Carneado. Belascoain 42.
1852 15 e.

VENDO VIDRIERA DE TABACOS Y cigarros en el mejor sitio de la Habana en $1,200, 3 1|2 años de contrato, gran caja de caudales, solo los enseres lo valen, hace de venta $20.00 diarios. J. Cuenya. Monte y Cienfuegos, Bodega.

VENDO BODEGA D EUNA SEÑORA viuda por no poderla atender. Ultimo precio $4,500 con $2,500 de contado, 6 años contrato, sale de gratis el alquiloir. J. Cuenya. Monte y Cienfuegos, Bodega.
1848 15 e.

CINE. VENDO POR MENOS DE LA mitad de su valor, en un barrio populoso, sin competencia, actualmente trabajando, con uno de los mejores aparatos, se vende por tenerse que embarcar el dueño. Informes. Sr. Sansón. Neptuno No. 50, altos.
1817 15 e

GANGA. SE HACE TRASPASO DE buen local en el mejor punto de la ciudad, con venta de accesorios de automóvil. Hace una buena venta. Se da muy barato por no poderlo atender. También se cambia por una máquina chica. Informes: San Lázaro 153 en la misma se venden tambores de hierro, propios para agua o depósito de basuras. Se dan baratos.
1820 16 e.

PARA LAS DAMAS

Peluquería y Perfumería "Torre del Oro"

de RAMON GUALDA

Manzana de Gómez, por Monserrate

Casa especial en pelucas y bisoñés para señoras y caballeros y cuanto se desee en el arte del cabello. Tinturas del autor que se desee, entre ellas, tintura alemana, aplicación gratis. Gran surtido en artículos para embellecer el cutis. Específicos para curar la caspa y caída del cabello en ocho o diez días.
1806 15 E.

ROPA HECHA PARA SEÑORAS Y NIños, grandes gangas en Concordia 9 esquina a Aguila. Teléfono M-3828. Lean todos los diferentes artículos aquí descriptos.

MEDIAS DE SEDA EN COLORES SURTIdos, clase muy buena a 60 centavos par. Calcetines para caballeros y niños a 20 centavos. Concordia 9 esquina a Aguila.

TELA RICA, PIEZA DE 11 VARAS 1 yarda de ancho, clase de la más fina a $1.75 la pieza; frazada para niños, clase muy fina a $0.90. Concordia 9 esquina a Aguila.

BATICAS DE NIÑAS, DE 4 A 60 AÑOS color surtido, valen dos pesos, la líquido a 80 centavos. Vestidos, delantales, para señoras, los vendo a peso. Concordia 9, esquina a Aguila.

SWETICOS PARA NIÑAS, DE DOS A 12 años, son muy lindos, con cuellos y cinturones a $2.00. Sweticos de estambre a $0.50. Gorros de estambre, muy lindos, valen $1.50, los vendo a 50 centavos. Concordia 9, esquina a Aguila. nes mecánico para joven, $1.00; pantalones mecánico para niños a $0.65; para hombre, $1.50. Concordia 9, esquina a Aguila.

DELANTALES DE GOMA, SE PAREcen gingham, son impermeables, son prácticos y muy cómodos y duraderos, valen sólo 50 centavos, se venden en Concordia, 9, esquina a Aguila.

MANTELES DE ALEMANISCO FINIsimo, todo con dobladillo de ojo a peso cada uno; servilletas muy bonitas a 15 centavos una, pieza de tela rica con 11 varas, a $1.70; toallas para diario, a 40 centavos. Concordia 9, esquina a Aguila.

SABANAS CAMERAS COMPLETAS, calidad de lo mejor, a $1.25; fundas cameras, a $0.60; sábanas cameras bordadas a $1.60; fundas cameras bordadas a $0.75. Concordia 9, esquina a Aguila.

SWEATER PARA HOMBRE, ESTILO saco muy bueno a 1 peso 50 centavos; sweater para joven a un peso; pantalones mecánico para joven, un peso; para hombre, un peso 50 centavos. Concordia 9, esquina a Aguila.

BUFANDAS, GRAN SURTIDO DE COlores, muy baratas, a $2.98 cada una. Kimona de crepé bordada a $1.98 fijo. Concordia 9, esquina a Aguila.

VESTIDOS DE RATINE BORDADO color de moda, a $3.50, valen 5, otro gran lote de gingham muy bonitos, a 2 pesos; otro gran surtido de voile, color de moda, todo bordado a ano, a 5 pesos; valen diez pesos; un surtido bonito de crepé de China, bordado a mano a 11 pesos y muchas batas muy adornadas a 3 pesos 50 centavos, todo es de última novedad y acabado de recibir. Concordia 9, esquina a Aguila.

CAMISONES SUIZOS, RICAMENTE bordados de nansú, finísimos, que valen $2.00, los líquido a $1.00. Concordia 9 esquina a Aguila.

TRAJES NIÑOS DESDE 3 A 8 AÑOS, son de casimir, a peso cada uno; pantalones mecánico niños, a 60 centavos; medias patente para niños, a 20 centavos Concordia 9, esquina a Aguila.

TOALLAS DE PAÑO MUY FINAS, TAmaño completo, a 2 pesos; fr— las cameras muy buneas, a $1.98, surtido colores. Concordia 9, esquina a Aguila. Pedidos fuera de la Habana, dirigidos a E. Gondrand. Concordia 9. Tel. M-3828.
1193 14 e

DINERO E HIPOTECAS

SOLICITO SOCIO PARA NEGOCIO DE positivo resultado. Tendrá que aportar $1,000 y ser constante en los negocios para poder obtener una utilidad de $30,000 anuales. No tratar, con curiosos. señor Basulto, Obispo 21, altos.
1824 15 e.

Tres blocks de a $50.000 y otros varios de 30 mil, 20 mil y 15 mil pesos, se dan en hipoteca con buena garantía. Trato directo. Informes: Rico, Banco Prestatario de Cuba, Teléfono M-2000.
423 4 d 13

DINERO

Desde $5,000 en adelante a interés moderado, sobre fincas en la Habana, Vedado y Jesús del Monte. Inútil solicitarlo si las fincas no valen doble de la cantidad que interesen. Trato extrictamene confidencial y únicamente con los propietarios. A. P. Rodríguez. Monte 45. Tel. A-1362 de 9 a 11 y de 2 a 4.
1835 15 e

ENSEÑANZAS

TENEDURIA DE LIBROS POR PARtida doble explicada para estudiar sin maestro, 70 cts.; el Inglés sin maestro, 30 cts.; el Francés sin maestro, 20 cts.; Correspondencia comercial en inglés y español adaptable al uso entre Cuba y los Estados Unidos 40 cts.; Pragrama para ingreso en el Instituto y luego por la enseñanza libre poder estudiar cualquier carrera sin salir de su casa, 20 centavos, seis libros de asonería diferentes, un peso; La mujer en estado de embarazo, representación gráfica, sesenta centavos. De venta en Obispo 31 1|2, librería M. Ricoy.
1831 6 e.

MUEBLES Y PRENDAS

HORROROSA GANGA. EN 175 PESOS vendo una caja rejistradora, tiene letras, suma total y cinta. Obrapía, 88. Barbería.
1783 15 E.

SE VENDEN DOS MAQUINAS DE EScribir, una Underwod y otra nueva de los esmil premier del último modelo, número 30, teclado Underwold. Fernandina, 87, entre Vigía y Quinta.
1712 15 E.

SE VENDE UNA VICTROLA VICTOR con gabinete y ydiscos: una planola flamante Stowers con royos; un juego cuart ñarquetería con escaparate, tres lunas y chiffonier; camas; juego de sala; cómoda, lámparas, etc, por embarcar. San Nicolás 19, casa particular.
1849 16 e.

SE COMPRAN MUEBLES EN FACTOría No. 9. En la misma nos hacemos cargo del arreglo de muebles. Pase también a ver los precios de muebles y joyas. Damos todo con un 50 0|0 de descuento. Tel. M-1966.
1823 27 e.

SE VENDE EN FACTORIA 9 UN HERmoso juego de sala de majagua. Aprovechen esta oportunidad. Tel. M-1966.
1823 27 e.

SE VENDE EN FACTORIA No. 9, UN hermoso juego de comedor con marquetería, color caramelo. Factoría No. 9, bajos. Tel. M-1966.

MAQUINARIA

SE VENDE UN MOTOR DE CINCO caballos que necesite comprarla no debe perder la oportunidad, tengo una completamente nueva con su mesa y motor muy barata, corriente 110 o 220. San Rafael 234, entre Infanta y San Francisco. Teléfono M-6418.
1703 27 E.

AUTOMOVILES

SE VENLEN DOS CAMIONES FORD con carrocería cerrada para reparto. Informan: Marqués González número 12.
1787 20 E.

CARROCERIA DODGE, VENDO UNA en Concordia 147 en $10.00 que vale $40.00.
1852 15 e.

POR $470

Vendo mi automóvil Briscoe. Tiene magneto Bosch alemán, tapicería nueva, pintura flamante, siempre estuvo particular, motor a prueba en perfectas condiciones. Verlo todo el día en San Nicolás 19 esquina a Animas.
1849 16 e.

CAMIONES ALQUILER

Contrato toda clase de transporte de mercancías dentro y fuera de la ciudad a precios reducidos. Servicio garantizado. H. Gou. Aguiar 116. M-4914. A-9222
1799 19 e.

GOMAS CAMIONES GANGA

Gomas macizas 40 por 1 a $35.00; 32 por 3 1|2 a $22.00; 36 por 5 a $39.00; 36 por 6 a $48.00, garantizadas. Taller Velázquez 12 esquina a Infanta.
1798 19 e.

CARRUAJES

SE VENDEN CARROS TROY A 250 pesos, carros de agencias con y sin mulas. Taller de Carros. Aguadulce, número 10, entre Buenos Aires y Flores.
1749 15 E.

PERDIDAS

A LA SALIDA DE LA OPERA EN LA noche del jueves 11, perdí una magnífica pulsera, gratificaré a la persona que la devuelva a su dueña al número 162. Calle C, entre 17 y 19. Vedado. C. Escarza.
1770 15 E.

AVISOS RELIGIOSOS

SOLEMNES CULTOS EN HONOR DEL MILAGROSO NIÑO JESUS DE PRAGA EN LA IGLESIA DE SAN FELIPE

MES DE ENERO

Todos los días a las 7 p. m. después del Rosario, se hará el ejercicio del Mes en honor del M. Niño.

NOVENA-TRIDUO

La Novena dará ácomienzo el día 13. Todos los días a las 3 p. m. Coronita del Nino Jesús, cantada. Recitación de Poesías, Cánticos, Ejercicio de la Novena, Plática, Himno y Despedida al SS. Niño.

Todos los Ejercicios estarán a cargo de los Colegios de la M. Hurtado, Madres Oblatas, Sta. Catalina, San Francisco de Sales, Jesús María, San Vicente y algunos otros.

El Triduo comenzará el día 19. Por la mañana a las 8 1|2 Misa Solemne y a continuación Ejercicio del Triduo.

Por la tarde, a las 5 Exposición de S. D. M., Rosarito del Niño Jesús cantado, Ejercicio del Triduo, Cántico, Sermón, Roserva e Himno final.

El día 20 a continuación de la Fiesta se cantará la Salve Solemne.

FIESTA PRINCIPAL

El día 21, a las 7 1|2 a. m. Misa de Comunión General que distribuirá N. E. y Rmo. Prelado.

Harán la primera Comunión 40 niños pobres con vestidos que les regalará la Archicofradía con los fondos de la Visita domiciliaria del M. N. Jesús de Praga. En la Comunión se regalará un lindo Recordatorio.

MISA SOLEMNE

Alas 9 a. m. será la Misa Solemne, cantada por Mons. Alberto Méndez, Secretario del Obispado de la Habana. El Panegírico estará a cargo del Excelentísimo y Rmo. Sr. Obispo de Pinar del Río.

PROCESION MAGNA

Por la tarde a las 3, se organizará una Solemne Procesión con la Imágen del SS. Niño, llevando los Estandartes de la Sta. Infancia de Jesús, varios Colegios de la Habana. Los Himnos que se cantarán durante la Procesión serán amenizados por una Banda de música.

Al final de la Procesión se hará la Consagración Solemne de los Niños al Divino Rey de Praga, terminando con la despedida al Niño Jesús.

La parte musical del Triduo estará a cargo de los Colegios antes dichos de la Academia de la Salle, del Colegio Alemán y el del Niño Jesús de Praga.

Los Sermones y Pláticas, estarán a cargo del P. Director de la Archicofradía.

INDULGENCIAS

Para los Socios. Una Plenaria para el día de la Fiesta. 300 días de Indulgencia a los que asistan a cualquier día del Triduo. Otra de 60 días por lo mismo. Otra de 100 a los que contribuyan con su piedad o caridad a los Piadosos Fines de esta Archicofradía! (León XIII y Pío X).

Una Indulgencia Plenaria para todos los familiares de los niños que hacen su Primera Comunión. (Pío X).

NOTAS:

1.—Cuantas señoras deseen vengan sus niñas y niños a la Procesión vestidos de Angeles, sírvanse avisar con tiempo para designarles lugar. Lo mismo entiéndase de los Colegios.

2.—Nadie si no son las Cobradores Mensuales, está facultado para recibir limosnas para la Fiesta, debiendo ser entregadas éstas en la portería.

L. D. V. M.
1845 15 e.

MISCELANEA

SE VENDE SEMILLA DE HIERBA DE guinea. Informan: Marqués González, número 12.
1786 20 E.

SEMILLAS DE HORTALIZAS, FLORES patos, tabacos, 680 variedades muy frescas, árboles frutales 120 variedades, especialidad en naranjos ingertados de 3 años, aves y huevos de pura raza, alimentos de sinzontes para aves y pájaros, en la casa más importante abierta recientemente en el mismo edificio de la Plaza del Vapor No. 71, por Aguila, S. H. Wilson. Tel. M-2323
1853 15 e.

El DIARIO DE LA MARINA lo encuentra usted en cualquier población de la República.

La subasta . . .

(VIENE DE LA PAG. 1)

Terminado el acto, del que dió fe el Notario Sr. Arturo Galetti, se levantó la siguiente acta:

"En la Ciudad de la Habana, a las nueve de la mañana del día doce de Enero de mil novecientos veinte y tres, reunidos en el Despacho designado al efecto, los señores Manuel Despaigne, Secretario de Hacienda; Andrés Pereira, Interventor General de la República; Dr. Rafael de Pazos, Letrado Consultor; Adolfo Pino, Jefe de la Sección de Teneduría de Libros y Resguardos; Pablo Rovira, Jefe de la Sección de Deudas Nacionales y el Dr. Alberto Hevia, Letrado Consultor; el primero como Presidente, los siguientes como Vocales y el último como Secretario, que componen el Tribunal para la recepción de los pliegos de proposiciones para el Empréstito de cincuenta millones de dólares.

El señor Despaigne como presidente, hizo constar que la reunión tenía efecto a virtud de lo dispuesto por la convocatoria de fecha dieciocho de Diciembre de mil novecientos veintidos en su párrafo segundo; lo anunció públicamente y declaró abierto el acto. Dejando constituído el Tribunal al efecto determinado.

A medida que se entregaban las proposiciones el Presidente los fué numerando por orden de entrega, estampando la hora y minutos de su presentación; a las nueve y cincuenta y dos minutos el Presidente anunció que a las diez de la mañana se terminaba el plazo para la recepción de pliegos; que fueron los siguientes: Número uno: del Sr. F. Steinhart, Habana, Cuba, presentado a las nueve y cuarenta y seis minutos; el número dos de los señores Lee Higginson and Company de New York, presentado a las nueve y cuarenta y siete minutos; y el número tres de los señores J. P. Morgan de New York, presentado a las nueve y cuarenta y siete minutos.

A las diez de la mañana exacta del meridiano de la Habana, el Presidente anunció que quedaba cerrada la admisión de pliegos de proposiciones; acto continuo expresó que ninguna proposición se hará sin hacer referencia al interés acumulado, y además añadió que en la convocatoria se deslizó un error y, que el señor Presidente de la República por medio de una comunicación la interpretó, claramente entregando á cada licitador un estado detallado de la recaudación que afecta a los impuestos dados en garantías de la deuda de 30.000,000 (Anexa número 3) el exceso de uno de los cuales se ofrece en garantía de este empréstito.

El Presidente procedió a abrir por su orden numérico los sobres y a calificar las fianzas. Uno contenía un poder otorgado ante el Notario Juan R. Arellano, a favor del Sr. F. Steinhart por la casa Speyer and Company de New York, un cheque por valor de quinientos mil pesos, moneda oficial, intervenido por el Banco del Comercio de la Habana. Y la siguiente proposición, que copiada literalmente dice así: "Habana Enero 11 de 1923. Sr. Secretario de Hacienda República de Cuba, Habana, Cuba.—Distinguido señor:—De conformidad con la convocatoria para hacer proposiciones sobre la compra de una emisión de bonos de la República de Cuba, devengando un Interés de 5 1|2 0|0 y por la cantidad de cincuenta millones de pesos ($50,000,000), autorizada por la Ley del día 9 de Octubre de 1922, tenemos el honor por la presente de ofrecer comprar toda la emisión de dichos bonos de acuerdo con las condiciones y garantías publicadas en la Gaceta Oficial, Edición Extraordinaria número 24, de fecha 19 de Diciembre de 1922, cuyas garantías, amortización, vencimiento y demás condiciones aceptamos y los cuales deben ser formalizados en el contrato precedente, al tipo de 93.57 por ciento valor nominal, e incluímos nuestro check por 500,000 pesos contra el Banco del Comercio de esta Ciudad, intervenido por dicha Institución. Tenemos el honor de manifestarle que estamos preparados para hacer remisiones inmediatas de dinero una vez formalizado el contrato, y también deseamos hacer constar que Blair y Co. Inc, Banqueros de New York están asociados con nosotros en esta negociación.—Aprovechamos esta oportunidad para reiterarle el testimonio de nuestra consideración más distinguida, y quedamos de usted attos. y S. S. S. S. Speyer and Co. ppa. F. Steinhart."

El número dos contenía un cheque por valor de quinientos mil dóllars, intervenido por el National City Bank of New York y una oferta que literalmente dice así: "Habana, Cuba, Enero 12 de 1923.—Honorable señor Secretario de Hacienda de la República de Cuba.—Señor:—Con referencia a su convocatoria para presentar proposiciones para la compra de $50.000,000 del Empré

Enero 13 de 1923

DIARIO DE LA MARINA

Precio: 5 centavos

DE DIA EN DIA

El Empréstito ha sido adjudicado a la casa Morgan.

La operación monta a cincuenta millones de pesos.

En el "Avisador Comercial", donde leímos esa noticia, nos enteramos también de esta otra: que, según todos los cálculos, el impuesto del uno por ciento producirá en el primer mes de su implantación la friolera de dos millones de pesos. Dato este, comenta el colega, que debe ser cierto, cuando el señor Secretario de Hacienda, siempre presto a la rectificación si se le dice que tiene más efectivo del que efectivamente tiene, no ha negado lo de ese par de milloncejos.

El cálculo que el "Avisador" hace después de referirse a ese envidiable resultado del nuevo impuesto, no es aventurado. Dentro de dos años, si el país resiste la gabela, el comercio y la industria de Cuba, por ese solo concepto, habrán ingresado en las arcas del Tesoro cincuenta millones de pesos: el montante exacto de lo que producirá el empréstito y, casi los intereses.

Ya la cosa no tiene remedio. Ya la adjudicación está hecha y no cabe volverse atrás. Pero, es lástima. Porque, acostumbrados ya a esperar, sin recibir un solo centavo durante la espera, una solución a base de darnos dos millones de pesos mensuales, sin pagar interés, nos hubiera parecido de perlas.

¡Y la teníamos en casa!

Entre las buenas cualidades del norteamericano, figura, en calidad de excelente, la de cambiar de profesión, sin la menor violencia, cada vez que así conviene a sus intereses.

No importa que desde su pubertad hasta la hora de escribir estas líneas—pongamos cincuenta y seis años—un yanqui se haya ganado la vida tocando el violín, si a esas alturas se da cuenta de que el oficio de chauffeur es más productivo y que se le brinda una oportunidad para aprenderlo. Dejará el violín, sin la menor emoción y cogerá el volante, sin sentir el más leve ataque de morriña al recordar el arco.

Nosotros, por lo general, nos encariñamos más con los puestos y las profesiones. Respetamos a veces hasta las tradiciones familiares y así hay quien estudia para médico, porque esa es la carrera que le toca seguir, por ser el mayor de los hermanos.

Buen ejemplo, en medio de todo, de que no se debe uno aferrar a una idea, como una lapa a la roca. Véase a quien llegó a ser Almirante, creyéndose en el caso ineludible de vivir hecho un lobo de mar, para resultar probado que su éxito estaba no en el libro de bitácora sino en el Código Civil.

Y es que muchas veces, estamos viviendo equivocados.

Se ha pedido la tacha del señor Barreras.

¡Inútil petición! El señor Barreras es un caballero sin tacha y no habrá Tribunal que se atreva a tacharlo.

Pero, aunque esto ya lo saben los mismos que han hecho esa solicitud a los Tribunales, el caso es que entre unos y otros apelantes, estamos a trece de Enero y no tenemos constancia oficial de lo que ha pasado el dos de Noviembre último.

¿Quieren las Juntas Electorales que la mesa electoral del Centro Gallego les ayude a terminar su labor? Díganlo con franqueza, que nosotros nos ofrecemos a realizar esa gestión en la seguridad de que seremos atendidos. Y de que ellos serán servidas con eficacia.

"Un automóvil sin gobierno, arrolló a una familia".

¿A qué infeliz familia arrollaremos nosotros por ahí?

La Sociedad protectora de animales, cuyo programa tanto recuerda la frase de Madame Sevigné "Mientras más veo a los perros, menos pienso en el hombre", anuncia que se opondrá a unas carreras de galgos, con apuestas, que tratan de llevarse a efecto en Marianao.

Bien que la Protectora se oponga a las apuestas. Lo que nadie se explica es que sea opuesta a que corran los galgos. ¿Quiénes van a correr entonces? ¿las tortugas? Piensen los agentes de Mrs. Ryder, que para un buen galgo es un sufrimiento andar despacio. A ellos les gusta llegar lontano, pero no piano, sino a todo correr. ¿Por qué contrariarlos en sus legítimas aspiraciones?

ASUME MEJOR CARIZ EL PROBLEMA DE LOS PRISIONEROS

Se avecina un conflicto para la tauromaquia. – Los redactores de "El Pueblo", detenidos. – Dificultades para el Congreso de Salamanca

POR LA UNION HISPANO-ITALIANA

(DE THE ASSOCIATED PRESS)

EL PROBLEMA DE LOS PRISIONEROS ESPAÑOLES EN MARRUECOS PARECE HABER ASUMIDO FAVORABLE CARIZ

MADRID, Enero 12.

Circulan rumores en esta capital en la noche de hoy indicando que se ha reanudado la actividad en las gestiones con respecto a obtener la libertad de los prisioneros españoles en Marruecos, problema que se cree ha entrado en una fase favorable. Parece existir la posibilidad de una pronta y satisfactoria solución al mismo. En los círculos del gobierno se ha observado la mayor reserva y no se han dado detalles de ninguna clase.

CONFLICTO EN PUERTA EN LA TAUROMAQUIA

MADRID, Enero 12.

Los empresarios de las plazas de toros de Barcelona y Valencia se han retirado, según noticias recibidas en esta capital, de la Asociación de Propietarios de Plazas de Toros, recientemente organizada, que redactó una serie de reglas en extremo rígidas respecto a los contratos que han de hacerse con los diestros y sus cuadrillas. Parece que estas reglas resultan inaceptables. Los propietarios independientes han empezado a ofrecer contratos a los matadores en condiciones mucho más favorables.

LIGERA MEJORIA DE VILLANUEVA

MADRID, Enero 12.

Los facultativos que asisten al señor Villanueva anunciaron hoy una ligera mejoría en el estado de salud de su paciente.

LOS REDACTORES DEL "DIARIO DEL PUEBLO" DETENIDOS Y PUESTOS EN LIBERTAD SIN EXPLICACIONES

MADRID, Enero 12.

Siete redactores del "Diario del Pueblo" fueron detenidos inmediatamente después de haberse publicado el primer número en la mañana de hoy. Se les puso en libertad sin darseles explicaciones de ninguna especie acerca de su detención. El citado periódico atacó de un modo indirecto y en extremo violento a don Santiago Alba, el actual Ministro de Estado que ejerce el control sobre el matiz político del diario "La Libertad", de cuya redacción fueron despedidos hoy los que hoy escriben en el nuevo diario.

LA SITUACION EN LAS ACADEMIAS MILITARES

MADRID, Enero 12.

No se sabe todavía de qué modo se verificará la disminución proyectada en el cuerpo de oficiales.

Hoy se anunció que en breve empezarían los exámens para el ingreso en las diversas academias militares.

Se distribuyeron armas entre 350 cadetes.

LA CAMARA DE COMERCIO ARGENTINA OFRECE UN ALMUERZO AL MINISTRO DE ESTADO

MADRID, Enero 12.

La Cámara de Comercio Argentina dió hoy un banquete-almuerzo en honor del Ministro de Estado D. Santiago Alba presidiendo el acto que resultó una hermosa manifestación de afecto y cordialidad, el señor Jardon, muy conocido en esta capital por sus relevantes dotes.

LOS REPUBLICANOS PROYECTAN CELEBRAR EL ANIVERSARIO DE LA PROCLAMACION DE LA REPUBLICA

MADRID, Enero 12.

Las sociedades y clubs republicanos de toda España están haciendo extensos preparativos para la celebración el día 12 de Febrero, del quincuagésimo aniversario de la proclamación de una república.

DIFICULTADES SOBRE EL SEGUNDO CONGRESO CIENTIFICO DE SALAMANCA

MADRID, Enero 12.

Han surgido inesperadas dificultades sobre el segundo Congreso Científico que se proyectaba celebrar en Salamanca como corolario al que recientemente tuvo lugar en Oporto. La universidad salmantina aunque naturalmente anhela tomar parte en la organización de dicho Congreso, se ve de todo punto imposibilitada en lo tocante a recaudar a sus huéspedes y aun para ofrecerlos fondos necesarios para agasajar les alojamiento del modo debido. Las autoridades están haciendo toda clase de esfuerzos para hacer posible que se celebre el Congreso en Salamanca y han elevado una petición al Ministro de Instrucción Pública solicitando que su ministerio apronte los fondos necesarios.

ALEGATO EN PRO DE UNA UNION MAS INTIMA ENTRE ESPAÑA E ITALIA

MADRID, Enero 12.

Un enérgico alegato en pro de una íntima unión entre España e Italia, se publica en "El Sol", con la firma de Juan Lacosa.

Dice el articulista que si la industria española necesita mejorarse, hay que buscar la perfección siguiendo los métodos italianos.

Declara que Italia necesita el carbón que España puede suministrarle.

Los problemas de ambos países en el Norte de Africa son muy parecidos, agrega el articulista.

"Los emigrantes italianos y españoles—continúa—son los más numerosos de América y un común movimiento de dirección en este sentido produciría buenos resultados."

Agrega el articulista que las escuadras española e italiana podrían fácilmente dominar el Mediterráneo. Cuando el nuevo embajador italiano presentó sus credenciales al Rey recientemente, expresó el deseo del gobierno italiano de una íntima colaboración de las potencias del Mediterráneo. Al negociar con este objeto ambas naciones estarían bajo el mismo pié. Sin embargo, cuando los políticos se refieren a las relaciones internacionales, parecen ignorar la existencia de Italia. Así no puede prosperar ni subsistir si los alumnos y los profesores no hacen algo más de lo que exige el estricto deber y 3o.—La Universidad representa la ciencia humana en su expresión más alta y por lo mismo la enseñanza, la organización y la vida entera de este centro deben estar reguladas con el mayor acierto, sabiduría y previsión".

El doctor Aguayo fué muy aplaudido.

EL SR. CALVO

El Presidente de los Estudiantes de Medicina señor Calvo, expuso todo el proceso del conflicto estudiantil. Censuró la conducta de aquellos catedráticos que no cumplen con su deber, arrancando nutridos aplausos a la terminación de cada uno de sus párafos.

Al terminar, fué ovacionado y felicitado por el Rector.

EL SECRETARIO DE LA FEDERACION

Ocupó el turno siguiente el joven estudiante señor Mella, Secretario de la Federación. Comenzó diciendo que ya el triunfo estaba asegurado y que él pondría de manifiesto las lacras de la Universidad, siendo interrumpido por el Rector, quien manifestó, que aun cuando estaba de acuerdo en que eran necesarias las reformas, se vería en el caso de retirarse, para que tuvieran los oradores mayor libertad al exponer sus ideas. El señor Mella respondió al Rector que solo pensaba tratar de los Dogmas de la Federación, prorrumpiendo los estudiantes en aclamaciones para que el Rector no se retirara.

EL DR. ENRIQUE JOSE VARONA

Mientras ocupaba la tribuna el señor Mella hizo su entrada en el salón el doctor Enrique José Varona. Lo recibió la concurrencia con muestras de simpatía, ocupando la Presidencia, que le fué cedida por el doctor La Torre. En el estrado tomaron asiento el Rector, el Subsecretario de Instrucción Pública doctor Iraizoz; el doctor Evelio Rodríguez Lendian; el Jefe de la Policía Nacional Brigadier Plácido Hernández y los doctores Aguayo, Eusebio Hernández y Tamayo.

EL DR. TAMAYO

El doctor Tamayo que renunció el Decanato de la Facultad de Medicina por las actuales circunstancias, explicó sus ideas favorables a las reformas Universitarias y contestando a la petición que le hiciera el señor Mella, a nombre de los estudiantes, para que retirara su renuncia, dijo que la referida renuncia ya estaba aceptada y que la Facultad era la que tenía que resolver. Terminó alentando a los estudiantes para que no desmayen en sus pretensiones. Fué muy aplaudido.

EL DR. VARONA

Ante una gran espectación, hizo uso de la palabra el doctor Enrique José Varona, quien se mostró partidario de las reformas, especialmente en cuanto a la parte pedagógica se refiere. A continuación expuso un proyecto por el cual creía se podía llegar a una solución rápida. Fué ovacionado.

EL DR. RODRIGUEZ LENDIAN

Después y desde su puesto en la mesa presidencial habló el doctor Rodríguez Lendian. Dijo se sentía satisfecho, pues las reformas, eran en parte de él. Recordó que año tras año había estado alentando a los estudiantes en favor de las reformas. La concurrencia ovacionó al doctor Lendian al terminar.

EL DOCTOR VARELA ZEQUEIRA

Ocupó acto continuo la tribuna el doctor Varela Zequeira, quien dijo que aun cuando él sentía como estudiantes. Terminó asegurando que previo permiso de sus compañeros de Facultad, por el mismo principio de compañerismo que alentaba a los estudiantes. Terminó asignando que la Facultad de Medicina, estaba dispuesta a firmar y hacer suya las declaraciones de la Federación.

EL SEÑOR IGLESIAS

A nombre de los Estudiantes de Derecho ocupó la tribuna el joven Iglesias. Con gran acopio de citas extranjeras, se esforzó en justificar las peticiones estudiantiles.

POR LOS GRADUADOS

A nombre de la Asociación de Graduados de la Universidad subió a la tribuna el doctor Salvador Guerra. Expuso la necesidad de reformar los planes de estudios, pues los estudiantes salían de la Universidad sin práctica alguna, para el desempeño de las diferentes profesiones. Una salva de aplausos le fué tributada al terminar.

EL DR. EUSEBIO HERNANDEZ

El doctor Eusebio Hernández acompañado por la aclamación de los estudiantes, se dirigió a la tribuna. Elogió calurosamente el movimiento estudiantil, abogando por la pronta implantación de reformas universitarias, para adoptar la marcha progresiva que en esa esfera académica sucede por doquier, citando, en síntesis, las reformas de la enseñanza en Rusia, confesando su identificación con los métodos allí implantados y su identificación, como bolsevique que se siente con los directores del movimiento pedagógico soviético.

Expuso las etapas que él estima procedentes para llegar al objetivo que el actual movimiento estudiantil persigue.

LAS ESCUELAS NORMALES

El Presidente señor Marinello, dió cuenta de la visita de una comisión de alumnos de la Escuela Normal de Maestros, participando que tanto la Normal de Maestros como la de Maestras habían acordado ir a la huelga desde el día de hoy. La concurrencia recibió con muestras de simpatías la noticia.

EL RECTOR

Cerró el acto el doctor La Torre. Explicó los antecedentes de sus gestiones en pro de las reformas universitarias que figuran en su programa rectorial y cuál fué su tesitura al serle solicitado el local para esta Asamblea Magna, ratificando su confianza plena en la absoluta corrección que en todo momento han demostrado los estudiantes de la Universidad de la Habana en el presente conflicto.

Anunció haber remitido a la Federación de Estudiantes su plan íntegro de reformas, uno de cuyos puntos principales es la concesión de "factor" a los alumnos en el Consejo Universitario, como ellos desean.

Y prometió, entre sucesivas ovaciones, llevar a la sesión del Consejo que hoy tendrá efecto la moción que estima procedente para depurar los cargos lanzados contra el Profesorado de la Universidad, base previa para la ratificación en sus cargos de quienes ahora los ocupan y están en entredicho.

Con igual entusiasmo y orden que en su desarrollo, terminó la Asamblea Magana de ayer.

POR LA MAÑANA

El Directorio se reunió en la mañana de ayer a las nueve para tomar acuerdos referentes a la asamblea y designó una comisión para que visitara al doctor Menocal y le pidiera en nombre de la Federación la renuncia de su Cátedra.

CON EL DR. MENOCAL

En el Hospital visitó al doctor Menocal la Comisión de la Federación, "no veía motivo para presentar su renuncia y que él, deseaba se depuraran los hechos".

LAS NORMALISTAS

Ayer, poco después de las once se reunieron en el cine Maxim las alumnas de la Escuela Normal de Maestras bajo la presidencia de la señorita Guillermina Hernández.

El señor García Madrigal expuso el deseo de que tan importante organismo apoyara a los estudiantes Universitarios, acordando las alumnas reunirse por la tarde como lo efectuaron, tomándose por mayoría absoluta el acuerdo de secundar la huelga no asistiendo más a clase y haciendo constar que ellas, mantienen todo género de buenas relaciones con sus profesoras y que secundan el movimiento por un acto de compañerismo.

LOS ALUMNOS DE LA NORMAL

Bajo la presidencia del joven señor Curbelo y actuando de secretario el señor Suárez Blanco, celebraron sesión ayer mañana los alumnos de la Escuela Normal de Maestros acordando por unanimidad no asistir a clase y secundar el movimiento estudiantil-universitario por compañerismo, toda vez que no tienen queja alguna de su profesorado.

EL RECTOR EN PALACIO

Ayer estuvo en Palacio el Rector doctor Carlos de la Torre, con el propósito de entrevistarse con el Jefe del Estado, pero como éste se hallaba muy ocupado en otros asuntos, no pudo recibirle.

Al retirarse manifestó el doctor La Torre a los reporters que entre él y el Decano de la Facultad de Medicina, doctor Tamayo, habían empezado a realizar gestiones encaminadas a la solución del conflicto planteado por los estudiantes, las cuales fueron obstruidas por las que inició inmediatamente con ese fin determinado elemento.

Agregó que a su juicio no debía haberse aceptado la renuncia al Decano de la Facultad de Medicina, doctor Tamayo, y reiterando sus esperanzas de que finalmente se halle una solución satisfactoria al problema.

HOY CONSEJO UNIVERSITARIO

Hoy sábado, a las nueve de la mañana, se reunirá el Consejo Universitario para conocer de los asuntos planteados por los Estudiantes.

LA ASOCIACION PEDAGOGICA UNIVERSITARIA

Esta tarde, a las cuatro, se reunirá la Asociación Pedagógica Universitaria para darle posesión a la nueva directiva electa recientemente.

BOLETIN IV DE LA FEDERACION DE ESTUDIANTES DE LA UNIVERSIDAD DE LA HABANA

Considerando el Directorio que no hay ninguna resolución a las peticiones hechas al Claustro, manifiesta a todos los estudiantes que permanezcan cumpliendo la **no asistencia a clases.**

Se invita a todos los estudiantes a la Conferencia que dará el doctor Xiqués el domingo 14 a las 10 a. m. en el teatro "Cervantes".

Se pone en conocimiento del público en general que el Directorio de la Federación no se hace responsabl de ningún acto cometido por estudiantes fuera del recinto de la Universidad.

A LOS INSTITUTOS

El Directorio dá por este medio a todos los estudiantes de los Institutos y Colegios de la República que han acordado secundar nuestro movimiento las más sinceras gracias y recomienda la mayor cordura y corrección hasta recibir órdenes del Directorio.

Los alumnos de las Escuelas Normales de Maestras y Maestros de la Habana al conocer las aspiraciones del Directorio resolvieron no asistir a clases como muestra de compenetración con los universitarios.

El Directorio agradece su cooperación a la Asociación de Repórters y por la simpatía que ha demostrado a nuestra causa.

AL COMERCIO

El Directorio desautoriza a toda Comisión que con cualquier pretexto trate de recabar fondos en nombre del mismo para el movimiento iniciado.

El Directorio.

MANIFESTAACION EN PINAR DEL RIO

(Por telégrafo)

Pinar del Río, Enero 12, a las tres p. m.

DIARIO.—Habana.

En estos momentos recorre las calles de la ciudad una gran manifestación organizada por la Asociación de Estudiantes Vueltabajera como adhesión a la huelga de estudiantes de la Universidad de la Habana. Llevan una gran bandera nacional, portada por señoritas alumnas del Instituto y de la Escuela Normal. Detrás, en correcta formación, van las alumnas de dichas escuelas y del Instituto. Dirígense al Gobierno Provincial.

Pruenda, corresponsal.

DEL GRAVE CONFLICTO DE LOS ESTUDIANTES

LA MAGNA ASAMBLEA ESTUDIANTIL DE AYER

Presidió el doctor Enrique José Varona

Aspecto del aula-magna durante la asamblea de estudiantes celebrada ayer

PRESIDIO EL DR. ENRIQUE JOSE VARONA

En la tarde de ayer y en el Aula Magna de nuestra Universidad, que resultó pequeña para dar cabida a la concurrencia, tuvo efecto la asamblea convocada por la Federación de Estudiantes.

Cerca de las cuatro dió comienzo el acto.

El presidente de la Federación señor Marinello declaró abierta la sesión. En esos momentos hizo su entrada en el recinto el doctor Evelio Rodríguez Lendian, siendo ovacionado.

Restablecida la calma, continuó en el uso de la palabra el señor Marinello explicando el motivo de la asamblea.

EL RECTOR

Acompañado de una comisión del Directorio llegó el Rector doctor Carlos de la Torre. Fué recibido con grandes demostraciones de simpatías.

EL DOCTOR AGUAYO

El primero en ocupar la tribuna fué el doctor Alfredo María Aguayo, a quien se le confirió esa deferencia por haber sido el primer Catedrático que oficialmente se había ocupado de las reformas necesarias en los planes de Estudios de nuestra Universidad. Empezó diciendo:

"Los que deseamos con toda el alma la reforma de la Universidad os felicitamos cordialmente y nos felicitamos a nosotros mismos por la celebración de esta asamblea. Tenemos sobrados motivos para hacerlo así. Por primera vez en la historia de Cuba, la clase estudiantil, la flor, la savia más rica y la esperanza de nuestra sociedad declara su intención de intervenir activamente en el mejoramiento de esta casa y de llevar a ella el contagio de su idealismo, su entusiasmo y sus ardores juveniles.

"Vuestra proclama constituye a mi juicio un timbre de gloria para la Universidad y sus alumnos. Los que la hayan leído habrán de convenir en que está concebida en los términos más nobles, serenos y templados. Nada hay en ella que no subscribiría con gusto quien ame de verdad a su país.

Analizó después los puntos que según él creía eran fundamentales y que se podían reducir a tres: 1o.—La Universidad existe para los alumnos y para los intereses de la patria y de la ciencia, no para el provecho de los profesores; 2o.—La Universi-

SOCIEDADES ESPAÑOLAS

EL BANQUETE DE LA ASOCIACION DE DEPENDIENTES

El banquete que en honor del presidente señor Francisco Pons y de la mesa social, se efectuará el domingo 14, al media día, revestirá los carácteres de una demostración de efusión y de cariño, digna de ser loada. La Comisión Organizadora ha recibido más de trescientas adhesiones. Sigue abierta la lista. El restaurant "El Palacio de Cristal", se propone servir un menú imperialísimo, con afamados vinos.

Se recibirán inscripciones hasta el sábado al medio día, en el Palacio de Cristal, y en la Sección de Propaganda de la Asociación.

El banquete será amenizado musicalmente y la mesa lucirá hermosos adornos de flores.

Mañana publicaremos la cuarta lista de comensales.

NATURALES DEL CONCEJO DE VILLAYON

La Junta General Ordinaria habrá de celebrarse el día 14 del corriente a las 2 de la tarde, en la Secretaría del Centro Asturiano.

Orden del día: Lectura del Acta. Lectura del Balance. Corresponducia. Asuntos generales y Elecciones.

CLUB FONSAGRADA Y SU PARTIDO

La Junta General que se celebrará en el local social el día 14 del actual, a las 2½ p. m.

Orden del día: Información de la comisión de Glosa y Toma de posesión de la nueva Directiva.

CENTRO MONTAÑES

El próximo día 21 del corriente tomará posesión, la Directiva que ha de regir los destinos de este Centro, durante el bienio 1923-24, sabemos que ha habido una especial selección al nombrar los nuevos miembros que entran a formar parte en estea Junta de Gobierno y a la vez que en dicho día se dará a conocer el programa a seguir por estos señores que solo van guiados por un gran amor y deseas de prosperidad para su Centro.

HIJOS DE TABEIROS

La Junta de Directiva se celebrará el día 15 próximo, a las 8 p m. en Luz 99.

Orden del día: Lectura del Acta anterior. Balance. Correspondencia. Asuntos generales.

CALO Y VIDUIDO

La Junta general ordinaria se celebrará el día 13 del mes de Enero a las 9 p. m. en el Centro Gallego.

LA UNION MAÑONESA

La Junta Directiva se ha de celebrar el día 14 a las 8.1|2 p. m. en el local social, Monte 394

Onden del día: Acta anterior Correspondencia. Balance anual. Asuntos generales.

CENTRO VALENCIANO.

El día 14 del mes actual a las 3 p. m. se celebrará la Junta General ordinaria correspondiente al mes de Enero, en la que se efectuarán las elecciones después de agotada la Orden del Día de los cargos que reglamentariamente cesen en la Directiva.

Nota.—Artículo 35—La asistencia a estas Juntas es personalísima y para tener voto en ellas es preciso que se encuentren inscriptos como socios con tres meses por lo menos de anticipación a la fecha que se acelebren teniendo satisfecho el recibo del mes corriente.

GUITIRIZ Y SU COMARCA

La matinée que se celebrará el día 14 en "La Polar", contiene el programa siguiente:

Primera Parte:

1 Pasodoble El Temerario.
2 Danzón Pachucha.
3 Vals Otoño.
4 Danzón El Republicano.
5 One Step Pensilvania
6 Danzón Mari Pepa.
7 Fox Trot Stumbling.

Segunda Parte

1 Danzón La Predilecta.
2 Pasodoble Gloria Andajuna.
3 Danzón Pensamiento.
4 Fox Trot While Miami Dreams
5 Danzón Palma Soriano.
6 Jota Viva Guitiriz
7 Danzón Havana Park.

SOCIEDAD "JOVELLANOS"

Se advierte inusitada animación entre los asociados de esta cultural Institución con motivo de las elecciones que celebrarán en su local social de Monte 43, altos, el día 14 del corriente; son varias las candidaturas que contienden entusiásticamente en la lucha, cada núcleo defiende con calor y decisión su candidatura, no obstante, es ejemplar y digna de elogio la conducta de sensatez y altas miras, con que todos los bandos aprecian y distinguen los más sagrados intereses de la sociedad "Jovellanos".

En la intensidad de la lucha, nadie cede un paso, pero, todos emplean solamente las poderosas armas del pensamiento sereno y las incontrovertibles fuerzas de la razón, un ejemplo admirable de disciplina y cordialidad, por el cual aplaudimos calurosamente a esta culta juventud y a la sociedad "Jovellanos".

CIRCULO PRAVIANO

Ha celebrado junta general para celebrar elecciones parciales esta sociedad par cubrir varias plazas vacantes de Vocales, Vice-presidente 1o. Vice-Tesorero, Vice-Secretario, diez vocales por dos años y diez suplentes y por aclamación ha sido electa la siguiente candidatura.

Presidente: Sr. Manuel Menéndez. Vice-Presidente 1o.: Sr. Longines Rodríguez. Vice-Presidente 2o.: Sr. Fermín Menéndez. Tesorero: Sr. Serafín Fernández. Vice-Tesorero: Sr. Alvaro Fernández. Secretario: Sr. Camilo García. Vice-Secretario: Sr. Modesto Martínez.

VoVcIaes por dos años: señores Carlos Rodríguez, Manuel Huerta, Manuel Cuervo, Romero Salas, Antonio Viña, José Antonio Llana, Alfredo Alvarez, Honorio Fernández, Quirino García y Valeriano Menéndez.

Vocales por un año: señores José Blanco, Francisco Martínez, José María López, Alfredo Rubio, José García Fernández, Sabino Fernández, José Morán, Amado Pino, Enrique García, Jesús Alvarez.

Vocales Suplentes: señores Esteban Alvarez, José Llana Díaz, Justo Menéndez, Nemesio López, José Cañedo, Manuel Menéndez López, Ricardo Castro, Abelardo Menes, José Menéndez y Gerardo Fernández.

A teodos nuestra enhorabuena.

UN OBSEQUIO A DON JACINTO BENAVENTE

El Presidente de la Empresa del DIARIO DE LA MARINA, nuestro querido amigo el Conde del Rivero, ha enviado al ilustre comediógrafo hispano, huésped de honor de la Habana, un artístico estuche de habanos especiales de las vegas de Hoyo de Monterrey, las mejores de Cuba, elaborados por la famosa casa de Hermanos de José Gener.

El estuche que fué hecho bajo la dirección del señor José Lastre, es de maderas del país y tiene la forma de un libro, y, sobre una y otra cara de la cubierta, los títulos de las dos obras más populares del gran escritor: **Los Intereses Creados** y **La Malquerida.**

En la parte interior se ve un monograma con las iniciales de Benavente, artísticamente grabadas.

EL DIA DE ESPAÑA

:- GRAN FESTIVAL A BENEFICIO DE LA CRUZ ROJA ESPAÑOLA. - SE CELEBRARA HOY EN EL HABANA PARK. - GRANDES ATRACTIVOS -: