SECRETARIA DE AGRICULTURA
TIEMPO PROBABLE PARA HOY
Buen tiempo, con ligero aumento en la temperatura.
Terrales y brisas.
Posibles turbonadas.
(La nota del Observatorio en la página diez.

DIARIO DE LA MARINA

ACOGIDO A LA FRANQUICIA POSTAL E INSCRIPTO COMO CORRESPONDENCIA DE SEGUNDA CLASE EN LA ADMINISTRACION DE CORREOS DE LA HABANA.

EDICION DE LA MAÑANA
24 PAGINAS: 5 CT.

AÑO XC — HABANA, LUNES, 5 DE JUNIO DE 1922.—SAN BONIFACIO, OBISPO. — NUM 143

PARA EL NIÑO QUE PERDIO SUS MANOS

CON ESTA DECIMA SEGUNDA LISTA ASCIENDE LO RECAUDADO A LA CANTIDAD DE $32.947.40

(LA SUSCRIPCION QUEDARA CERRADA EL JUEVES 8 DEL CORRIENTE MES)

Suma anterior	$ 29.205.84
Julito y Orlandito Pita y Larrañeta	$ 20.00
Recolecta verificada en el Colegio de las H. H. Oblatas	18.00
Ernestina Trespalacios y Ribera	10.00
Rafael, Aida, Luis y Beatriz Muñoz y Sánchez	10.00
The Ezra Society of Havana	10.00
María Victoria de los Reyes y González Arrieta	10.00
Recolectado por María Boudet en la Escuela Rosa	8.00
Niña Carmita Santo Tomás Aguila	5.00
Niño Quesito Santo Tomás y Sascher	5.00
Niño Raul Santo Tomás y Sascher	5.00
María Lledó de Pí	5.00
Zaidita Solís y Parejo	5.00
Belén Pacheco viuda de Fernández Peláez, por sus 4 nietos	5.00
Pepito y Magdita López y Huarte	4.00
Francisco J. Menéndez	2.00
Niña Hilda Ramos	2.00
En nombre del niño Luis Ramos (fallecido)	3.00
María Luisita Bolaño Vázquez	2.00
Sarita Lequerica Martínez	2.00
Niña Ana Rosa Quintero y Sánchez	2.00
Conchita Sánchez	2.00
José Antonio Fernández	1.00
Ramón Sánchez	1.00
Lucinita Suárez	1.00
Teresa Fontanille	1.00
Oscarito García Saavedra	1.00
Abelito Lescano	1.00
J. L.	1.00
Marta y Emilio Müller	1.00
Una devota del Corazón de Jesús	1.00
María F.	1.00
María Cofiño	1.00
Niña Florangel García Descalso	1.00
Berta Alvarez de la Vega	1.00
Onelia Rodríguez	1.00
María Teresa Rodríguez	1.00
Narciso Rubio	1.00
Constantino Insúa	1.00
Manuel Rodríguez	1.00
Julio Méndez	1.00
Maximino Cuervo	1.00
Aida María Pinar y Pérez	1.00
Hermanos Herrero Merchat	0.60

SUSCRIPCION DE LOS EMPLEADOS DE "SARRA"

Drogería "Sarrá"	10.00
Rufo Morera	3.00
José M. Rodríguez	3.00
José M. Valdivia	3.00
Mario Fránquiz	1.00
Alfonso Rodríguez	1.00
Isaac Bofill	1.00
Ignacio Aldaya	1.00
Juán Fdez. Oliva	1.00
Félix Fernández	1.00
Ernesto Quesada	1.00
A. Bello	1.00
José G. Rodríguez	0.50
J. F. Foster	0.50
Joaquín Muñiz	1.00
Un Amiguet	0.20
Alberto Hernández	1.00
José M. Fortes	1.00
A. Aponte	1.00
M. García	1.00
José R. Parera	1.00
Spencer Dalmedo	1.00
Gregorio Zervigon	1.00
Lorenzo Cruz	0.50
Domingo Fernández	1.00
Gabriel Jorge	1.00
Ruben Renté	1.00
Eliseo González	1.00
Manuel Zanón	1.00
Francisco Cuesta	1.00
José R. Cartaya	1.00
G. Cruz	0.50
Miguel Sánchez	1.00
S. de las Heras	1.00
Carlos A. Fernández	2.00
J. Forment	0.50
M. Rodríguez	0.50
Isidro Silva	0.40
Manuel A. Nápoles	0.50
Gustavo Fragas	0.50
Sixto Martínez	0.50
José Hermida	0.40
Manuel Corral	1.00
Manuel Alvarez	1.00
Luis Marín	1.00
Adrian López	1.00
José Prada	1.00
Ramón Alboniga	1.00
Manuel Rodríguez	0.60
Eliseo Montó	1.00
Ramón Boulion	1.00
Fernando Coll	1.00
Pouza	0.40
P. López	0.20
J. Morales	0.60
Arturo Rodríguez	1.00
Eugenio Ríos	1.00
Virgilio Iglesia	1.00
José González	1.00
Enrique Martínez	0.50
Manuel Villar	5.00
José López Suarez	0.50
Luis Raynal	0.50
L. Pardernis	2.00
Bernardo Suarez	0.50
Tomás Zaragosa	0.50
Francisco Osuna	0.50
Jorge Romero	0.50
Francisco S. Alvarez	0.50
Segundo Fernández	0.50
Teodoro Rodríguez	0.50
Miguel Segura	0.50
Jesús Brenelle	0.50
J. I. Barranco	0.50
M. Barreiro	0.50
Uridico Hdez	0.50
Rafael Mirales Feble	1.00
J. M. Morín	0.50
J. M. Cabrera	0.50
José Hurtado	1.00
Reparado Hernández	1.00
José Varela	1.00
Faustino Díaz	0.50
E. Couto	1.00
R. Delgado	1.00
José Seisdedos	1.00
M. Corrales	1.00
Enrique Graniela	0.50
Luis Seijas	1.00
José M. Cosío	0.50
M. Miguens	0.50
Benito Brañas	0.50
B. Arcia	1.00
M. Pedreira	1.00
C. Sánchez	1.00
B. González	1.00
J. M. Freire	0.50
R. Gens	0.50
C. Gómez	0.50
E. González	0.50
Benito Pérez	0.50
Manuel Bustelo	0.50
Ramón Rodríguez	0.50
N. Pidal	0.50
G. Guerra	0.50
José Castro	0.50
José Estevez	0.50
M. Fernández Cruz	0.50
Lino Ferreiro	1.00
Cándido Cubangen	0.50
Manuel Fernández	1.00
Manuel S. Martínez	0.50
José Sabaté	0.50
Rigoberto Sánchez	0.20
Modesto Peña	0.50
Guillermo Baena	0.50
José Ameneiro	0.50
Manuel García	0.40
Bruno Cuenca	0.50
José Díaz	0.40
Fidel Pazo	0.20
Rafael Trujillo	0.50
Constantino Núñez	0.50
Emilio Gómez	1.00
Segundo Zon	0.50
Benito Cabo	1.00
José Fernández	0.50
Francisco Garriga	1.00
José Antonio García	0.50
Adolfo Morales	0.50
Miguel Bonilla	0.50
Avelino Legunos	0.20
Wenceslao Arango	1.00
Aquilino Noguerol	0.50
José Ruez	0.50
Enrique Azcárate	1.00
Ramón Alvarez	0.50
Arturo Pousa	1.00
Crisanto Oca	0.50
Felipe Genaro	0.50
Manuel Vázquez	1.00
José Espasandín	1.00
Agustín Genaro	1.00
Antonio Mitjans	1.00
Luis Ameiro	2.00
Carlos Hinojosa	1.00
Manuel López	1.00
José Prieto	1.00
Pepito Prieto	1.00
Laurita Prieto (niña)	1.00
Bolívar Pérez	2.00
Baldomero Rodríguez	1.00
Carlos Fulgueras	1.00
Serafín Rivas	1.00
Gerardo Pesantes	1.00
Victoriano Suarez	1.00
Miguel Mesejo	1.00
José Alonso	0.50
Celestino Grela	0.50
Cándido Iglesias	0.50
Luis Villariño	0.50
Domingo Pascual	1.00
Isidoro Meijueiro	1.00
Avelino Martínez	1.00
Modesto Pérez	0.50
Francisco Otero	0.50
Lino Palmiere	1.00
José Buide	1.00
Darío Rodríguez	1.00
Ramón Puga	1.00
Gerardo García	0.50
Manuel Puya	0.50
Argimiro Alonso	0.50
Félix Delgado	1.00
José A. Mason	0.50
Elpidio Bofill	1.00
René Ibañez	1.00
Leonel Ferradas	1.00
Benito Carreira	0.40
Manuel González	1.00
Antonio Paz	0.40
José Puente	0.50
Arturo Sánchez	1.00
Adolfo Fernández	0.50
Manuel Lopo	1.00
José M. Blanco	0.50
Carlos Ovies	0.50
Manuel Domínguez	1.00
Manuel Fernández Méndez	1.00
Elías Lauret	0.40
Manuel García	0.40
Julio Vega	0.40
Francisco Domínguez	0.20
Grancisco G. Gómez	0.50
Apolinar García Gómez	0.50
Roberto Toledo	0.20
Enrique Carrera	0.50
Francisco Marsens	0.20
Dabio Valdés Villazan	0.50
Jacinto Arjona Serrano	0.40
José Iglesia	0.20
Guillermo Duque	0.20
R. San Martín	0.50
E. Cabrera	0.50
V. Roque	1.00
E. Martínez	1.00
Miguel Falbet	1.00
Manuel Rielo	0.20
José Esparraguera	0.50
Luis Arjona	0.40
José Oco	0.50
Manuel Pérez Morales	1.50
Celso García	0.50
Federico Sánchez	0.40
Guillermo Valdés	1.00
Benigno Bello	1.00
Fernández Mor	0.50
César Aldoyo	2.00

—(o)—

RECOLECTADO POR LAS SEÑORITAS AMPARO ASTORGA, ELENA REY, AURORA PEREZ Y MARIA GUILLEN ENTRE SUS COMPAÑEROS EMPLEADOS DE LA AGENCIA DE RECLAMACIONES, AGENCIA COMERCIAL, DEPARTAMENTO DE CARROS Y ADMINISTRACION GENERAL DE FERROCARRILES CONTROLADOS EN LA ESTACION TERMINAL

Una devota de Santa Marta	1.00

Continúa en la página ONCE

Para arreglar la cuestión de Tacna y Arica

LA CONTROVERSIA ENTRE PERU Y CHILE CONTINUA SIN SOLUCIONAR. LOS ESTUDIANTES PERUANOS DESEAN QUE SE LLEGUE A UN ARREGLO

WASHINGTON, junio 3.

Después de tres semanas de discusiones inciertas, los delegados chilenos y peruanos reunidos aquí están, aparentemente tan lejos como el principio de solucionar sus diferencias.

Las sesiones, interrumpidas por largos períodos de espera, han puesto en evidencia los puntos fundamentales que durante una generación, han venido interrumpiendo las relaciones del Perú y Chile, y no han podido alcanzar una base de la cual partir, para reanudarlas.

La esperanza de un arreglo final no se ha abandonado sin embargo, hasta ahora, porque las dos delegaciones se están acogiendo abiertamente al punto de vista optimista, con el cual emprendieron la conferencia hace tres semanas.

Pero nadie que tenga autoridad, quiere pronunciarse sobre qué solución posible descansa dicho optimismo.

En ese estado, las negociaciones dependen de la respuesta formal, que Chile ha ofrecido dar a la propuesta peruana de arbitraje sobre el plebiscito de Tacna y Arica.

Hoy no hubo sesión.

LOS ESTUDIANTES PERUANOS Y LA CUESTION DE TACNA Y ARICA.

LIMA, Junio 4.

Por "The Associated Press."—Una reunión de estudiantes celebrada anoche, ha declarado que la cesión a Chile de las provincias de Tacna y Arica, significaría la consagración del derecho de conquista en América. Los estudiantes se pronunciaron en favor de un arreglo entre el Perú y Chile, relativo a dichas provincias, que estuviese de acuerdo con los principios de justicia.

LA CONFERENCIA CHILENO-PERUANA CONTINUA SIN DAR RESULTADOS

WASHINGTON, junio 4.

El desarrollo de la conferencia chileno-peruana, no ha presentado

Continúa en la ULTIMA página

TRIUNFO DEL DR. FRANCISCO M. FERNANDEZ

—(o)—

Después de brillantes ejercicios de oposición ante un docto Tribunal de profesores de la Universidad, y de distinguidos méditos en ejercicio, ha obtenido el cargo de Profesor Auxiliar en propiedad de la Cátedra de Enfermedades de los Ojos de la Escuela de Medicina, en la Universidad Nacional, nuestro querido amigo el Dr. Francisco María Fernández, inteligente y activísimo Secretario General de los Congresos Médicos de Cuba, y muy prestigioso miembro de la Academia de Ciencias de la Habana.

El notable triunfo del doctor Panchito Fernández, es la consagración de catorce años dedicados al estudio de la Oftalmología, junto a su distinguido maestro y tío, el doctor Juan Santos Fernández, verdadero creador de esa especialidad en Cuba, y de quien es el doctor Fernández discípulo y sucesor en el campo científico.

No hace muchos días tuvimos el gusto de felicitar al Dr. Fernández

Continúa en la página QUINCE

Continúa la lucha sobre las Tarifas

DICE UN SENADOR AMERICANO QUE LOS ACAPARADORES DE HOY HACEN MAS DAÑO AL PAIS QUE LOS DEL TIEMPO DE LA GRAN GUERRA

WASHINGTON, Junio 3.

El punto culminante de la sesión de hoy en el senado fué la batalla entre Republicanos y Demócratas, al tratar el proyecto sobre tarifas. El antiguo tema dl ea discusión sobre la reciprocidad Canadiense y la restitución a la lista libre de dos importantes materiales de reconstrucción, el cemento y el ladrillo ordinario, fué el objetivo principal en la sesión.

Durante el debate McNumber declaró, que la reciprocidad general Canadiense era una cosa concluída, y que ya lo había dicho a un representante del Gobierno del Canadá; por otro lado, el senador Uuderwood, demócrata de Alabama, se declaró partidario del libre tráfico con el Canadá, "eliminando todas las trabas". Después que el senado se pronunció sobre el cemento, el senador Lerot, republicano de Wisconsin, expresó que había 2,087 enmiendas sobre el proyecto, y que el Senado no se habían considerado sino 200, en siete semanas y que a ese paso se tomarían 57 semanas para resolver las enmiendas del comité. El senador Robinson, demócrata de Arcansas, dijo en respuesta, que era extraordinario y más allá de cualquier precedente, el hecho de que

Continúa en la ULTIMA página

DE LA LEGACION DE ESPAÑA

Nuestro ilustre amigo, el Excmo. Sr. Alfredo de Mariátegui y su distinguida esposa, nos ruegan que por este medio consignemos su profunda gratitud para cuantos han tenido la amabilidad de expresarles su afecto, con motivo del atentado contra la Legación, el 26 del pasado, en la imposibilidad de hacerlo personalmente a cada uno, por su crecidísimo número.

LIQUIDACION POLITICA Y ECONOMICA DE LA GRAN GUERRA

CLII

Sobre la guerra civil de China

El problema que se ha propuesto resolver el General vencedor Wu-Pei-fu, de la unificación del Gobierno de China, a pesar de ser árduo, va en camino de realizarse. Desde el día 21 de Mayo hasta hoy, se puede asegurar que no sólo va aumentando la confianza en Wu-Pei-fu, dentro de la parte central de China y en el Gobierno de Pekín, o sea, del Norte, sino en los mismos secuaces de Chang-Tso-lin, el Tuchún de la Manchuria vencido, y eso a pesar de la organización de un partido al que se le llama el Sinn Fein de China, por Sun-Yat-sen y el mismo Chang-Tso-lin y Liang-Shih-Yi y otros antiguos rivales, con objeto de restar la influencia, que de paso diremos que no se ve por ninguna

Lian-Shih-Yi
(El Dios del Dinero)

parte, por más de que algunos digan que Sir Francis Aglen Inspector General de Aduanas de China se ha puesto al frente de ese partido que desea ejercer una influencia extranjera en los negocios de China, y se dice más todavía, que el Mariscal Wu-Pei-fu, está de acuerdo con ese jefe de Aduanas, inglés.

Nosotros no creemos nada de ésto porque el primero que se colocó en frente de los extranjeros y tuvo rozamientos hasta con los americanos, respecto de las zonas que estos últimos decían que les pertenecían por neutrales, cerca de Tieng-Sing, y era natural, fué el Mariscal Wu-Pei-fu.

El Mariscal vencido, Chang-Tso-lin, jefe jefe de las fuerzas amarillas o Sinn-fein, que ya es sabido que en lenguaje celta quiere decir, refiriéndose a Irlanda, **nosotros para nosotros mismos**, o sea, que nadie pueda mandar en China más que ellos, lo cual es bien extraordinario porque todo el mundo sabe que Chang-Tso-lin, tenía grandes simpatías japonesas y hasta se repitió que los japoneses le vendieron armas para la invasión hasta llegar a las propias puertas de Pekín, en la lucha con Wei-Pu-fu.

Se dice que Sun-Yat-sen y Liang-Shih-yi, (a este último se le llama también el dios del dinero, en China) pensaban venir a los Estados Unidos para protestar contra la influencia extranjera en China. Si tan largo me lo fías... cuando llegue Sun-Yat-sen a Nueva York ya le habrán quitado el mando en Cantón, porque por ahí van las aguas; pero no deja de ser curioso el conocer lo que dicen los vencidos. Sun-Yat-sen se ha leído cuidadosamente las noticias de Irlanda, de la India, de Egipto y de Filipinas; cree que la propia determinación en China, sería el mandar él, que no es más que el jefe de la república de Cantón, pero a quien le ha quitado toda influencia Wu-Pei-fu, porque precisamente quiere como número primero de su programa, después de haber vencido a Chang-Tho-lin, que se restablezca el Parlamento de 1911, que fué formado por Sun-Yat-sen; de modo que ¿cómo va a ir éste contra su propia obra, que la quiere restablecer el vencedor Wu?Pei-fu? pero tiene en reserva otro argumento y es este: Asegura que Chang-Tso-lin no fué el que empezó la guerra: todo eso que ha sucedido y de que nos han dado cuenta los periódicos, de la salida de Mukden de Chang-Tso-in, su llegada a la muralla, de China, el haber traspuesto ésta el acercarse como triunfador en la invasión hasta las mismas puertas de la ciudad de Pekín, todo eso parece que ha sido un sueño, que no ha existido, porque dicen los partidarios de Sun-Yat-sen que no fué Chan-Tso-lin el que empezó la guerra, sino que fueron "las fuerzas extranjeras" que eran las que estaban apoyando a Wu-Pei-fu.

Ya sabíamos que después de la revolución de los boxers las fuerzas que quedaron en Tieng-Sing para proteger a las Legaciones extranjeras no llegan aún hoy, en que se acaban de reforzar con motivo de los últimos sucesos, a cinco mil hombres; de modo que poco pudieran hacer éstos contra los cien mil que avanzaban seguros de la victoria bajo las banderas de Chang-Tso-lin.

Y en frente de esa política edificada sobre arena, se hallan los hechos ciertos y verdaderos que vamos a enumerar. Según un telegrama de Hong-Kong, el General Wu-Pei-fu ha pedido a Sun-Yat-sen que presente la dimisión del cargo de Presidente del Gobierno de la república de la China del Sur, o sea, de Cantón, (véase "New York Herald", del día 28 de Mayo); y añade el telegrama que las tropas del propio Sun-Yat-sen se han hecho fuertes en Cantón, y que impiden al Presidente Sun-Yat-sen que entre en la ciudad. Y ese Presidente ha dado órdenes a los aeroplanos de la flota, para que bombardeen el arsenal de Cantón, su propia capital.

Los movimientos del ejército de Sun-Yat-sen en la parte del Sur de la provincia de Kiangsi, se toman a broma, y la creencia general es, entre los extranjeros de Pekín, que hay una alianza secreta entre el General Chen-Chiu-g-ming, de las fuerzas de Sun-Yat-sen, y Wu-Pei-fu, que el alejamiento entre ese jefe militar de las tropas de Sun-Yat-sen, y este Presidente, prmanecerá definitivo.

El programa del General Wu-Pei-fu, que lo ha redactado con independencia del GoGbierno de Pekín, y que se anunció el día 27 de Mayo, es el siguiente:

"Primero.—Reunión del antiguo Parlamento de la Convención nacional al constituirse la república.

Segundo.—Eliminación simultánea de los Gobiernos de Pekín y de Cantón.

Tercero.—Adopción de una Constitución permanente con la elección de un Presidente."

Explicando su programa decía el General Wu-Pei-fu, que era práctico convocar ahora una nueva Convención nacional, tal como se había propuesto lograr el antiguo Parlamento.

Y debe de ser hombre **leído y escribido** cuando ha citado el ejemplo que ofrece la historia de los Estados Unidos, respetco de ésto, y al decirle algunos cuando hizo esa cita, que iba a ser el Jorge Washington de China, repuso que las condiciones de América y China son muy distintas, porque sólo una parte muy pequeña de la China tiene interés en el Gobierno, mientras que los americanos todos se interesan bastante en los asuntos gubernamentales.

"Cuando la Constitución americana, añadía, fué bosquejada por los trece Estados de Nueva Inglaterra, era muy distinta aquélla situación de la de China, y sería imposible

Doctor Sun-Yat-sen, Presidente de la República de Cantón.

hoy el tratar de hacer una Convención porque sería muy difícil el poner de acuerdo a todas las provincias chinas."

Y como condensando la situación, dice el "Times", de Tieng-Sing:

"La nación china tiene una oportunidad ahora, que no se le ha presentado nunca desde que se estableció la república."

El "Times" cree que el obstáculo principal de la unificación de China, es la insistencia del Presidente Sun-Yat-sen, del Gobierno de Canton, y el Presidente Hsu-Shih-chang, del Gobierno de Pekín, suponiendo que sus Gobiernos respectivos han de prevalecer.

El periódico aconseja a los habitantes de China que tomen parte activa en la presente cuestión política y que nose guíen por los consejos de aquéllos que tienen sólo una ambición personal. De suerte que bien pudiera ser que puestos de acuerdo el jefe militar de Sun-Yat-sen y Wu-Pei-fu, se obligase a ese Doctor Sun-Yat-sen a presentar la renuncia del Gobierno de Cantón; así dice el "World", del día 28 de Mayo.

Por otra parte, los telegramas del día 28, de Londres, publicados en el "New York Times", del día 29, dicen que en la provincia de Kiangsi, el ejército de Sun-Yat-sen, ha tomado algunas posiciones fortificadas, y es de suponer que quien las ha tomado, sea el jefe de su ejército, que se le puso en frente, es decir, Chen-Chiung-ming.

Queda, pues, todavía la pelota en el tejado.

Tiburcio CASTAÑEDA.

UN EDIFICANTE FESTIVAL ESCOLAR

"EL BESO DE LA PATRIA" Y PREMIOS DE "EL GAITERO"

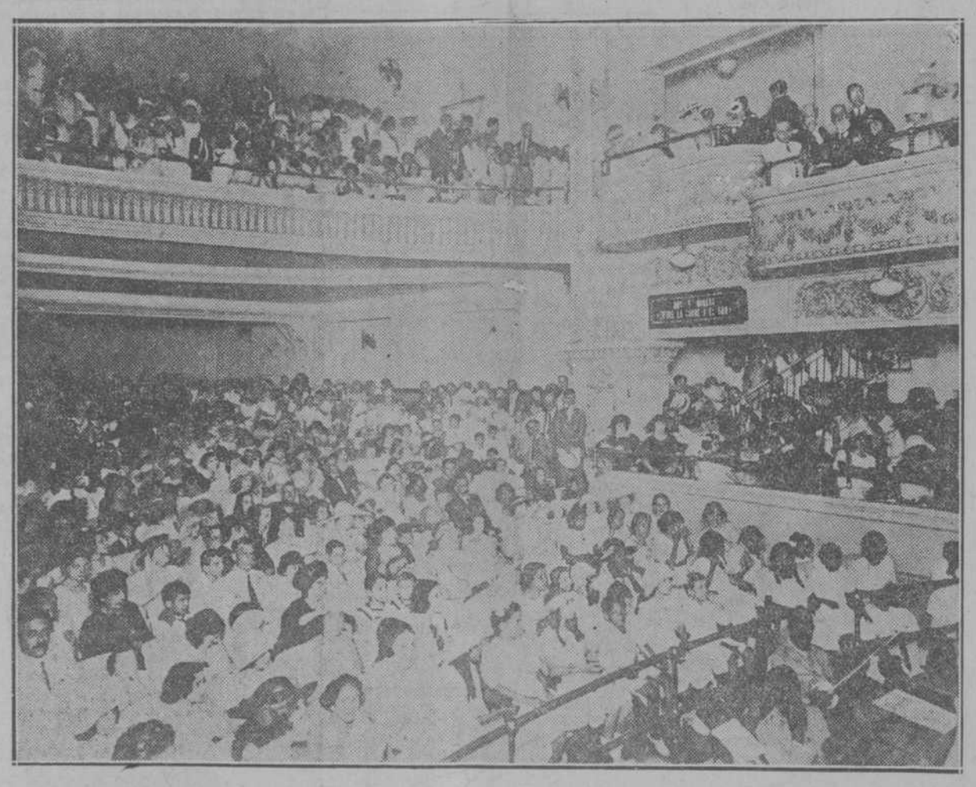

ASPECTO DEL TEATRO CAPITOLIO DURANTE EL FESTIVAL ESCOLAR DE AYER

Memorable y edificante acontecimiento para los alumnos de las Escuelas Públicas de la Habana el organizado por la Junta Local de Educación con motivo de la terminación del actual curso escolar, en que habrían de ser distribuídos los premios donados por los representantes de la sidra "El Gaitero" y del instituído con el nombre del "Beso de la Patria" por la Junta de Inspectores Pedagógicos de esta provincia.

La más sana y bella de las alegrías, la infantil, multiplicada por el contagioso entusiasmo de la enorme concurrencia de escolares que a presenciar el acto acudieron ayer mañana al Teatro Capitolio, convirtió en lugar del más sugestivo regocijo el moderno coliseo, insuficiente—sin embargo—para albergar a la incontable legión de pequeños estudiantes con sus beneméritos educadores.

Fuerza es dedicar, en estricta justicia, un público elogio a la prestigiosa firma comercial que de manera tan plausible y acertada supo y quiso dar singular relieve al festival mencionado, llevando con su bondadosa generosidad un benedito coeficiente de alegría a los hogares en que, por esta vez, una distinción académica es, para las familias de los escolares premiados, algo más que "un rayito de sol".

¡Cuantas y cuán sentidas y sinceras bendiciones habrán recibido los señores Calle y Compañía ayer!

¡Qué contentos deben sentirse!

Para un simbolista, el cuadro de ayer en Capitolio tuvo por dosel el emblema nacional cubano, al "petit" Liborio por digno protagonista, pero por héroe regocijador de la amable grey escolar al simpático gaitero.

Digamos ya, en síntesis, que el festival de ayer fué un pleno y doble éxito para sus organizadores y no menos para los generosos cooperantes.

Del amplio programa, que publicamos el sábado, debe también decirse que fué esmeradamente cumplido y que, uno por uno los diez núcleos

Continúa en la página QUINCE

NUESTRAS "IMPRESIONES" DE AYER

(Por Telégrafo.)

DIARIO. —Habana.

Artemisa, Junio 4.

Hacemos nuestras sus "Impresiones" de hoy y exhortamos a las clases sensatas del país a que se adhieran al espíritu de afirmación cubana y de reacción moral que sugiere su cívico artículo.

Acosta, Villa, Bernal, Robainas, Sierra, Guerra, Moure, Palacio, Méndez.

OTRA VEZ LA VIBORA SIN AGUA

Desde el viernes estamos recibiendo quejas porque en la Víbora no hay agua, y si en los lugares relativamente bajos hay momentos en que afluye es tan escasa que no alcanza para los más simples usos caseros.

En las calles Lagueruela, Gertrudis y O' Farrill hay días que a ninguna hora se ve el precioso líquido.

Hace tiempo que la prensa en general viene quejándose de la falta de agua en la Víbora; pero esta es la hora en que, ni la Secretaría de Sanidad ni la de Obras Públicas han resuelto ese problema.

Si Sanidad es impotente para resolverlo, permítase a los vecinos el tener barriles, tinajones, y otros depósitos para conservar agua, aunque a pesar de no haber esos depósitos, abundan los mosquitos.

AUMENTA LA DEUDA FLOTANTE ALEMANA

BERLIN, Junio 4.

Por "The Associated Press."—La deuda flotante de Alemania en Mayo 31, ascendía a 289.246.065.000 marcos. Estas cifras demuestran un aumento en la deuda, desde Mayo 21 a Mayo 31 de 3.560.000.000 marcos.

DIARIO DE LA MARINA
FUNDADO EN 1832
Director: Sr. José I. Rivero. Presidente: Conde del Rivero. Administrador: Joaquín Pina

PRECIOS DE SUSCRIPCION:

HABANA		PROVINCIAS		EXTRANJERO	
1 mes	$ 1-60	1 mes	$ 1-70	3 meses	$ 6-00
3 Id.	4-30	3 Id.	5-00	6 Id.	11-00
6 Id.	9-00	6 Id.	9-50	1 Año	21-00
1 Año	18-00	1 Año	19-00		

Prado, 103 Apartado 1010. Teléfonos: Redacción: A-6301; Administración y Anuncios: A-6201; Imprenta: A-5334. Habana
MIEMBRO DECANO EN CUBA DE "THE ASSOCIATED PRESS".

DEL PROBLEMA DEL AGUA

La capital de la República está amenazada de un gran conflicto higiénico, de grave trascendencia en lo político. La escasez de agua en las casas es mayor cada día, y no por falta del elemento líquido indispensable a la vida de nuestro organismo, al aseo personal y al riego de las calles.

Todavía, gracias a Dios, brotan agua en abundancia los manantiales de Vento; lo que se teme es que falte el agua por el desbarajuste administrativo que reina en éste y otros servicios, y por el desorden que parece haberse entronizado en la Administración pública, donde aumentan a diario los impuestos y las gabelas, no para cumplir el deber de servir al que paga para que le sirvan, sino para expoliar al contribuyente con mil caprichosas exigencias, sin preocuparse lo más mínimo de atenderle en aquello por lo que le cotizan sumas exorbitantes. Por la instalación de un pequeño servicio de agua, que el propietario podría contratar directamente a un precio módico, le exigen cantidades tres y cuatro vces mayores de lo que en realidad vale. El agua, ya es bien sabido que en muchos barrios donde se cobra perfectamente el servicio, los vecinos, se hallan privados del precioso líquido, días y días, sobre todo en la estación calurosa en que tanto precisa el consumo del agua. Y todo esto es por la mala administración y por el afán de disponer de estas recaudaciones destinándolas a otros usos, cuando deben emplearse exclusivamente en las atenciones y mejoras del servicio.

Hace pocos días, una Comisión del "Centro de la Propiedad Urbana" visitó al señor Freyre, Secretario de Obras Públicas, con un pliego de quejas sobre la manera arbitraria y excesiva como se les cobran las instalaciones de agua, y, lo que es peor, después de pagadas, los contratistas se niegan a ejecutar la obra alegando que no se les paga el trabajo. Nada diremos del abuso de surtir de agua nuevos poblados adjuntos a la Habana con mengua del caudal de Vento, cuyos manantiales podrían surtir la urbe perfectamente si la Administración del Acueducto se ciñera a lo prescrito y señalado por el insigne ingeniero Albear.

La diligencia efectuada por la Comisión del "Centro de la Propiedad Urbana" no sabemos que haya producido buen efecto. El señor Freyre con mucha amabilidad prometió poner de su parte el mayor esfuerzo. Pero se trata de un asunto en que intervienen el Ayuntamiento la Comisión Liquidadora del Banco Español y el departamento consiguiente de Obras Públicas. Desde luego presumimos que esta acumulación de mediadores en el asunto es un grave inconveniente para la buena marcha de esa administración. Un síntoma fatal de lo que algunas veces ocurre es el suceso trágico que hace pocos días ocasionó la muerte del ingeniero jefe de la ciudad. Ahí se vislumbran cosas muy tristes respecto al modo como suelen verificarse los cobros de las contratas con el Estado. Con estos y otros indicios, si a ello no se pone remedio con procedimientos formales y serios; pronto el aspecto de la Habana y la higiene pública se resentirán de ello, y sabe Dios los efectos que todo ello causará en el porvenir de la República.

Lo más cuerdo y prudente es que los propietarios sean atendidos y se les ponga en condiciones de poder abaratar los alquileres, y de fabricar nuevas casas; con lo cual obtendrán ocupación muchos obreros sin trabajo, y el costo de las subsistencias se normalizará, en vez de tender a una alza, como ya sucede.

POR LOS JUZGADOS DE INSTRUCCION

PELOTARI LESIONADO

Aurelio Aznay y Luzurieta, natural de España, de 28 años de edad, vecino de Dragones 1, fué asistido ayer en el primer Centro de Socorro de lesiones graves en la cabeza y fenómenos de conmoción cerebral. Estaba practicando ayer Luzurrieta en la cancha del Cuba Lawn Tennis, en San José y Paseo de Martí, y recibió un fuerte pelotazo en la frente de su compañero Julio Osorio, vecino de Labra 116.

HURTO EN EL TRANVIA.

Denuncia José Capote y Valdes, con domicilio Cerro 621, que ayer tomó un tranvía de Luyanó Malecón frente al Necrocomio, y al dejarlo en Angeles y Bolívar, notó que le habían sustraído del bolsillo interior de la levita 350 pesos.

ASALTARON AL VENDEDOR

José Chong, asiático, vecino de Vives 107, transitaba ayer por junto a los muelles de Tallapiedra vendiendo dulces en un tablero, y de pronto se vió asaltado por un grupo formado por tres negros y dos blancos, que pretendía quitarle los dulces. El asiático se resistió, pero los del grupo cargaron contra él, derribándole y causándole pérdidas por valor de un peso 55 centavos, así como lesiones leves, de las que fué asistido en el Segundo Centro de Socorro.

NO ACABA DE PAGARLE

Avelino Fajo García, vecino de Cruz del Padre 9, talabartería, denunció que entregó a Marcos S. Marrero vecino de Mangos 2 en el mes de Abril mercancías mediante un título obligatorio de $245 y 10 en efectivo. Marcos pagó parte de esa cantidad, restándole por abonar $94.60 los que a pesar de las veces que se los ha reclamado se niega a entregarle.

ROBO DE PRENDAS

El doctor Manuel Sánchez Quirós, natural de Sancti Spíritus de 58 años de edad y vecino de 10 de Octubre 374, denunció que la madrugada anterior sintió ruido y se levantó pero que no encontró a nadie, y al despertar notó la falta de trece estuches con sus prendas, un joyero, un vanity case, y cinco pesos en metálico, apreciando la sustraído en $1.505.

IRREGULARIDADES EN LA CONTABILIDAD DEL PRESIDIO

La Fiscalía de la Audiencia remitió el Juzgado de la Sección Cuarta, el expediente inccado por la Secretaría de Gobernación, en virtud de denuncia del cajero del Presidio Sr. Luis Ayala, que declaró que existían irregularidades en las anotaciones en las libretas de los penados, resultando del citado expediente que hubo negligencia por parte del ayudante de caja señor Marcos Ayala, y que cometió hechos delictuosos el penado 7725 Francisco Fonseca Riverón.

SE QUEDO CON EL DINERO

En la Sección de Expertos denunció Pedro Díaz vecino de Antón Recio 36, que su dependiente Benito Armando Vázquez Gotanegra, de Antón Recio 37, se apropió de $200 de cuentas que le diera a cobrar de abasto de leche. El experto 16 R. Montero arrestó al Gotanegra.

Asociación Eucarística Popular

El próximo domingo 4 de junio, después de la Reserva del Santísimo, en la Capilla de las Reparadoras, Reina y Gervasio, celebrará la Asociación Eucarística Popular, Junta General de asociados, para tratar importantísimos asuntos relacionados con el culto al Santísimo.

Por encargo del M. I. Sr. Provisor y Vicario General doctor Manuel Arteaga y Betancourt, en su carácter de Director de la Asociación, se ruega la asistencia a todos los miembros de la misma y a los católicos en general que deseen enterarse de los altos fines que persigue esta valiosa Entidad social, (que por ser de carácter diocesano extenderá su radio de acción a toda la Diócesis de la Habana), por si desean prestarle su generoso concurso inscribiéndose como soldados de Cristo en sus listas de asociados.

CHEQUES INTERVENIDOS

Siempre al tipo más ventajoso de plaza, tanto para el comprador, como para el vendedor.

COMPRAMOS Y VENDEMOS EN TODAS CANTIDADES

y de todos los Bancos. Hoy pagamos, en efectivo.
Banco Nacional . . . . 27 % valor.
Banco Español . . . . 10 % valor.

PAGAMOS CHEQUES PERSONALES DEL GOBIERNO

En todo hacemos operaciones directas por correo.
CACHEIRO Y Hno. VIDRIERA DEL CAFE "EUROPA". — Obispo y Aguiar, Teléfono: A-000.— Habana.

C 4277 5d-1o.

QUINA-LAROCHE

TÓNICO, RECONSTITUYENTE Y FEBRÍFUGO

Recomendado por todos los Médicos.

La **QUINA-LAROCHE** es de sabor muy agradable y contiene todos los principios de las tres mejores especies de quinas. Es superior con mucho á todos los demás vinos de quina, y está reconocida por las celebridades médicas del mundo entero como **el Tónico y el Reconstituyente por excelencia** en los casos de:

DEBILIDAD, AGOTAMIENTO
FALTA DE APETITO, DISPEPSIA
CONVALECENCIAS, CALENTURAS

COMAR & Cie—PARIS

DE VENTA EN TODA BUENA FARMACIA

Exíjase la VERDADERA QUINA-LAROCHE 4027

Los empleados de la Junta Provincial Electoral de la Habana

Esta es la fecha en que esos empleados, que por el trabajo recargado que tienen —por el período electoral en que estamos —ni descansa, no han cobrado ni siquiera el mes de abril, y eso que se les ha dicho y repetido que se les pondría al corriente.

El Código Electoral, que por antonomasia se le llama la "Ley Crowder", exige muchos requisitos en los inclusives, y los empleados electorameses de mayo a noviembre, ambos les para cumplirlos han de estar hasta altas horas de la noche trabajando. ¿Cómo se les obligará a esa ímproba labor sino se les paga sus modestos haberes?

Muchos electores, que por no haber votado en las elecciones de 1920 fueron excluídos se están inscribiendo de nuevo, reinscripción que demanda mucho ciudado, que no puede tener quien está pensando en el modo de solucionar los problemas de la familia.

Días pasados el Pagador de Gobernación informó al Secretario de la Junta Provincial, que se habían situado veinte y cinco mil pesos para pagar a algunas Juntas Municipales a las que les adeuda el mes de marzo, y el mes de abril a los em-Junta no ha cobrado nada de ese pleados de la Provincial; pero esta mes.

De la Cámara de comercio de Santa Clara

El Presidente de la Cámara de Comercio de Santa Clara ha enviado el siguiente telegrama al Senador señor Gonzálo Pérez.

SANTA CLARA, Junio 2.
Dr. Antonio Gonzálo Pérez.
Senado.—Habana.

Damos a usted las gracias por su cortés recibimiento a los señores representantes de las corporaciones económicas y patriótica contestación que sabrá agradecer el indefenso pueblo de Cuba, que no puede resistir mas impuestos.

Atentamente,—Cámara de Comercio.

Vicente Soler.
Presidente.

Comisión de Ferrocarriles

En su última sesión adoptó la Comisión de Ferrocarriles los siguientes acuerdos:

Aprobar la tarifa especial que como excepción temporal y por motivos de competencia, presentan los F. C. U. de la Habana, para transportes de azúcar no refinada.

Aprobar la modificación de la tarifa especial aprobada en 18 de marzo de 1922, de la Havana Central Railroad Co., consistente en que el pasaje entre la Estación Central y Villera será de 6 centavos en vez de 10, suprimiéndose los boletines de ida y vuelta entre dichos lugares, de 15 centavos, por resultar éstos mucho más elevados que la suma de los dos viajes sencillos.

Contestar un telegrama del Alcalde Municipal de Calabazar de Sagua, manifestándole que la Comisión ha aprobado a The Cuban Central Railways Ltd:. el proyecto para la construcción de una casa destinada exclusivamente a salón de espera de viajeros y despacho de boletines, con un andén que facilite el paso del carrito que presta servicio en el ramal de Calabazar, con motivo de la poca capacidad de la Estación de viajeros.

Ordenar a The Cuban Central Railways, lleve a cabo a la mayor brevedad, las obras necesarias en Sta. Isabel de las Lajas con motivo de un telegrama del Alcalde Municipal, manifestando que esa Empresa se empeña en mantener en la estación de viajeros situada junto al parque, sin alumbrado, con grave peligro de que los trenes arrolen a alguien del numeroso público que acude a la llegada de los mismos.

Contestar al señor Federico Fariñas y Rojas, Secretario Contador de la Cámara de Comercio, Industria y Agricultura de Ciego de Avila, su escrito de 8 de Marzo de 1922, que la Comisión de Ferrocarriles ha acordado clasificar, coincidiendo con su opinión, el "Alcohol Espíritu Motor" como "Alcohol Desnaturalizado", acuerdo éste, que pudiera no ser firme si dentro del término legal se estableciera algún recurso, por las Cías. de Ferrocarriles.

Contestar al Juez Municipal y Correccional interino de San Luis, enviándole copia del acuerdo de esta Comisión, resolviendo el asunto que interesa, significándole que en los casos de infracción de las disposiciones del acuerdo debe darse cuenta a la Comisión de Ferrocarriles, especificando casos concretos con todas las pruebas necesarias, y la Comisión después de oir a las Cías., siguiendo el procedimiento dispuesto en el art. XXV del Cap. II de la Orden número 34 de 1902, resolverá.

Se circula a todas las Compañías de Ferrocarriles, que el "Maíz para Rositas" quede clasificado como mercancía de primera Clase.

Trasladar a la Secretaría de Gobernación un escrito de los F. C. U. de la Habana, quejándose de que el Alcalde Municipal de Santa Clara, les impide hacer ciertos trabajos en la Estación, por lo que se ruega al primero, ampare a la Empresa para realizar estas obras y toda otra contienda a la seguridad. y aseo del edificio.

Acceder a la solicitud de los F. C. U. de la Habana, para que se le autorice para cambiar el nombre de un apeadero de la línea de Concha a Cienfuegos, División Cuban Central, que se denomina "Dolores" por el de "Calzada".

La Comisión, en atención a los intereses públicos, acuerda ordenar a las Compañías de Ferrocarriles, que en los transportes por los trenes de pasajeros, y en los casos en que no hubiese cabida suficiente en los carros para conducir todo lo que se pueda despachar por determinado tren y se hubiera presentado en tiempo oportuno, se dé preferencia contra todo otro artículo y sin excusa de ninguna clase, aunque hubiese necesidad de descargar lo que estuviere ya cargado para llevarlo a cabo, por el orden que se menciona en el acuerdo.

Se resolvieron 109 quejas contra distintos Ferrocarriles, por pérdidas de mercancías.

"LOS ESTADOS UNIDOS"
EGIDO Y CORRALES
Corbatas lavables
50 centavos

SINGULARICE SU PERSONALIDAD

Vistiendo correctamente y de acuerdo con su distinción y buen gusto. Nosotros ponemos a su disposición los factores necesarios: hábiles cortadores y las más valiosas telas en los más originales colores. Además, nuestros precios son positivamente económicos.

ANTIGUA DE J. VALLES
S. RAFAEL E INDUSTRIA.

PARA PRESENTAR BALANCES

4%

Hojas que facilitan este trabajo las vendemos al precio de $0.50, y al interior la remitimos a los que envíen $0.60 en Giro o sellos.
La Guía de Contabilidad se remite por $0.40.

BELMONTE Y Ca.
Encuadernación y Rayados.

EMPEDRADO 60-APARTADO 2153-HABANA

C 4387 alt. 14t-3

Dr. ENRIQUE LLURIA

Especialista en enfermedades de la orina

Creador con el doctor Albaarán del materismo permanente de los uréteres, sistema comunicado a la Sociedad Biológica de aPrís en 1891.
Consultas de 3 a 5. Lunes, miércoles y viernes. Obrapía, 51.

LA CASA LARIN

SE ALQUILAN.
PRECIOS MODICOS.
Conducción a todas partes.
Angeles, 10. Telf. A-1810.

C3879 alt. 7 d-16

NOTICIAS DEL PUERTO

FRENTE A MALAGA QUISIERON VOLAR LA BARCA ITALIANA "SAVA" QUE LLEGO AYER DESPUES DE UN AÑO DE HABER EMPRENDIDO VIAJE.—EL HIJO DEL ARMADOR FUE EL QUE COMETIO EL ATENTADO.—LOS QUE LLEGARON EN EL FLANDRE

EL FLANDRE

Procedente de Saint Nazaire Santander y la Coruña llegó en la noche del sábado y fué despachado ayer por el médico de guardia doctor Domínguez Roldán, el vapor francés Flandre que ha traído carga general y 205 pasajeros para la Habana y 366 de tránsito para Veracruz.

Ninguna novedad ocurrió durante la travesía de este buque, excepto un robo que se cometió a bordo a un pasajero y del cual damos cuenta en otro lugar del presente número en la sección del Juzgado de Guardia diurno.

Han llegado en este vapor los señores Domingo Le Voci, Juan Llacia, Miguel Venene, C. Padilla, Sacramento Bousa, Daniel Fernández, Adolfo León Osorio, Angel Rollino, Martín Miranda, Rebeca Fellan, Antonieta Ulacia, Bernardo Fernández, Nicolás Vergara, Hilario Beci, Fernardino López, Rosa Bady, Aquilino Alvarez, Eustaquio Marín, José Gancer y otros.

LA EXPLOSION A BORDO DEL "CADIZ"

Los señores Santamaría y Compañía, Consignatarios en la Habana de la Compañía de Pinillos no habían recibido ayer tarde todavía noticias sobre el accidente ocurrido a bordo del vapor "Cádiz" que arribó a Vigo, habiendo perecido tres fogoneros de resultas de una explosión ocurrida a bordo.

Se cree que el caso haya sido un accidente local en el departamento de máquinas del buque.

Los señores pasajeros no han suno han sufrido novedad alguna.

UN ACTO DE PIRATERIA CERCA DE MALAGA

Ayer tomó puerto procedente de Génova y Málaga la barca-motor de bandera italiana "Seva" que ha traído un cargamento de tejas, barro y cemento.

Manda el mencionado velero, que tiene una máquina auxiliar, el Capitán Francisco Catine quien ha relatado un hecho grave que le aconteció a su barco.

Este velero desplaza 1,125 toneladas brutas.

La Sava, ha permanecido en el puerto de Málaga ocho meses y dos días arreglando las averías sufridas por motivo de una explosión que ocurrió a bordo 10 días después de haber salido de Génova hecho que puede calificarse de inaudito.

Según refiere el Capitán Catine salió mandando el barco el día 16 de Julio del año 1921, llevando como agregado al hijo del armador de la "Sava", un joven nombrado Jack Milloratti.

Salió despachado para hacer escala en Gibraltar pero estando a 18 millas de Málaga, el día 26 de aquel mes y año, el joven Jack, colocó una bomba explosiva en uno de los cuadernales del buque y la barca estuvo a punto de irse a pique, lo que se evitó con grandes trabajos.

El Capitán Catine nunca pudo lograr hacer declarar al joven Jack los motivos que tuvo para hacer aquel acto criminal, que le hubiera quizás costado la vida a todos, si la "Sava" no hubiera estado tan cerca de la costa malagueña, y además contar con un motor que dió lugar a llegar a puerto.

El Capitán Catino una vez que llegó a Málaga entregó a las autoridades españolas de marina, al prisionero el que aun guarda prisión dado que su padre según nuestro informante, no ha hecho ninguna gestión para libertarlo ni se ha puesto al habla con él para que el buque prosiguiera el viaje.

El Capitán del velero cree que el en España para hacer las reparaciones y seguir viaje a Cuba, para poder entregar o vender el cargamento que trae a bordo.

El Cpitán del velero cree que el criminal quiso volar el barco para luego cobrar el seguro.

EL ESTRADA PALMA

El ferry Estrada Palma llegó ayer de Key West con 26 vagones de carga general.

UN PETROLERO

El vapor americano Albert E. Watis llegó de Tampico con un cargamento de petróleo.

EL SOUTH AMERICAN

Este vapor inglés llegó de Nueva York con un cargamento de mercancías en general.

Velada del Club Femenino

La notable actuación de la Delegada del Club Femenino en el reciente Congreso de Mujeres celebrado en Baltimore, señora Emma López Seña de Garrido, cuya resonancia en la prensa norteamericana prueba palmariamente la muy digna y admirable representación que tuvo Cuba en dicho acontecimiento, quedó sancionada públicamente en la noche del sábado último en forma de un solemne homenaje tributado por la progresista entidad, hermanado con la celebración del cuarto aniversario de la inauguración del Club Femenino.

El doble acto tuvo lugar en el Salón principal de la Academia de Ciencias, que albergó—durante varias horas de exquisita vida espiritual—una concurrencia tan distinguida como numerosa, alhajada por la presencia de nobles damas y bellas señoritas.

Con la nueva Presidenta del Club Femenino, señorita Hortensia Lamar, tomaron asiento en el estrado los señores Secretarios de Justicia y Agricultura, doctores Regueiferos y Collantes, el Gobernador de la Provincia, Comandante Barreras, el Presidente de la Academia de Artes y Letras, doctor José M. Carbonell, el eminente bardo español Don Francisco de Villaespesa y las señoras Dulce María Saiz de la Peña, Secretaria del Club y la poetisa Dulce María Borrero de Luján.

La Banda del Cuartel General del Ejército, bajo la pericia de su Director Capitán Doctor Molina de Torres prestó mayor encanto a la fiesta, regalando—con la maestría en ella habitual—la "Overtura Oberom", del maestro Weber, un precioso intermezzo de Litil y "Escenas Pintorescas" de Massanet.

Inició el acto la señorita Lamar con un bello prólogo, muy aplaudido, apareciendo las señoritas Emilia Esquivil y Mercedes Suárez, que ejecutaron "Romance et Rondó" de Wieniawfki, para violín y piano, excelentemente, siendo ovacionadas—aún sin concluir la bella interpretación—ambas, resultando prodigiosa la rara aptitud de la diminuta violinista.

Aún saturado aquel amable ambiente por las armonías musicales, ocupó la tribuna para ofrendar la música de su poesía el laureado Villaespesa que de manera ejemplar declamó en vívida recitación sus composiciones "Mi Hermana", "Oriental" y su magistral y soberbio "Canto a Granada", que le valieron una triple aclamación.

La señora Emma Seña de Garrido dió lectura a sus impresiones sobre el Congreso Pan Americano de Baltimore, al que asistió en representación de nuestra República y que—por apremios de espacio— lamentamos no poder reproducir, escuchando al final cariñosas palmadas, en reiterada manifestación de simpatía y admiración.

De nuevo, seguidamente, el néctar de la poesía aromó el ambiente, por boca del Dr. Carbonell que recitó varias de sus poesías, cerrando tan sugestivo número con su "Canto a la Argentina", que arrobó y entusiasmó al complacido auditorio que colmó de aplausos al notable bardo.

Completando el programa tan selecto, gustamos luego de dos números musicales, "La Perli di Bracil" de F. David, precioso canto con obligado de flauta por la señora Asunción G. de Vieta y el señor Duchesne, acompañados al piano por la señora Mercedes Sánchez, y "Nocturno" de Chopin, "Preludio" de Hölander por la señorita Margot de Bianck, quien bordó en el teclado una vibrante y bellísima paráfrasis del Himno Nacional.

Para tan diestros ejecutantes hubo largos y merecidos aplausos, siendo obsequiadas las damas con regios bouquets de rosas.

Hizo el resumen de tan memorable acto la señora Dulce M. Borrero de Luján, en un cálido discurso, de tonos elevados y de muy patriótica finalidad, glosando la vida del Club Femenino de Cuba, con sus relevantes características, para terminar con muy cordiales votos sobre el porvenir nacional y de la humanidad.

Muy cerca de media noche y en un encantador ambiente de intensa vida espiritual sello que sabe siempre imprimir a sus veladas el Club Femenino, terminó la gratísima y edificante velada del sábado último.

Pactan liberales y conservadores en Cruces

(POR TELEGRAFO)

CRUCES, junio 5.
DIARIO DE LA MARINA.
Habana.

Anoche valiosos elementos liberales que defendían la candidatura para Alcalde del señor José Ortega Ripoll, celebraron un pacto con el Partido Conservador, comprometiéndose a apoyar para Alcalde al señor José Caso.

EL CORRESPONSAL.

DE LA JUDICIAL

COBRADORES ACUSADOS

José Carmelo Pérez Santiago de Puerto Rico, de 33 años y vecino de Consulado 15, Administrador de la National Cash Registered de O'Reilly 58, denunció que Juan José García Herrera, vecino de Arroyo Apolo, y Antonio Rego de Compostela 10, ambos empleados de la casa habían hecho efectivos recibos por valor de $1159 el primero y $216 el segundo apropiándose de su importe.

CONTADORAS

Las tenemos de todas marcas y desde 30.00 pesos en adelante, garantizando su buen funcionamiento mecánico de Fábrica.
Vendemos, compramos, niquelamos y reparamos cajas registradoras.
Zulueta No. 3 Cuchillería.
Teléfono I-1964.

123664 6 jn.

Dr. Gálvez Guillem

IMPOTENCIA, PERDIDAS SEMINALES, ESTERILIDAD, VENEREO, SIFILIS Y HERNIAS O QUEBRADURAS, CONSULTAS DE 1 A 4

MONSERRATE 41.

ESPECIAL PARA LOS POBRES: DE 3 Y MEDIA A 4

C 1725 30d-2

El DIARIO DE LA MARINA lo encuentra usted en cualquier población de la República.

BATURRILLO

Vaya un aplauso para Compte y para sus compañeros del Senado por los artículos octavo y décimo segundo de la ley de bases que sigue al proyecto de presupuestos para 1922 a 23, en estudio ahora en la Cámara.

Eso de que no puedan estimarse sobrantes, calcularse sobrantes para afectarlos con leyes, concesiones individuales ni proyectos de obras, los ingresos corrientes hasta que, cuatro meses después de junio de 1923 se haga la liquidación y se diga al país cuánto ha sobrado, pretende ponerle valla a la fatal costumbre de autorizaciones al Ejecutivo para tomar dinero de la recaudación y aplicarlo a fines especiales, burlando a empleados y desatendiendo servicios premiosos.

Nada de "se tomará de los créditos no afectos a otras obligaciones": estribillo inmoral frecuentemente pronunciado por el Congreso.

Por eso la enorme deuda flotante; por eso la demora en el pago de atenciones corrientes; por eso el infame negocio de los cheques. Leyes y más leyes de despilfarro facultaron a la Hacienda para expedir cheques y a las otras Secretarías para adquirir obligaciones dotadas con fondos no existentes; y se ha ido pagando a todo el que ha cedido un tanto por ciento de sus créditos a los usureros. Desde mayo de 1921 no hay en el Tesoro al finalizar cada mes numerario suficiente para los pagos del mismo. Y los fondos de Retiro, Jubilaciones, Fianzas, &., sagrados porque no eran del Estado, se aplicaron a esos negocios, condenando a los legítimos dueños de ellos a la miseria y la desesperación, castigos demasiado duros para los pobres viejos aunque no lo crea así un estimable deudo del señor Secretario de Hacienda.

El otro artículo, el 12, prohibe que un mismo individuo perciba sueldo y gratificación, pensión y sueldo, "cualquiera que sea el concepto por el cual perciba su haber." Esto es moral y equitativo. Lo otro, lo acostumbrado, el nombramiento de empleado de un Departamento en favor de un individuo retirado de otro; el doble pago de funcionario activo y militar o empleado jubilado, es injusticia y es privilegio vergonzoso. El que se jubila por viejo o enfermo se confiesa incapacitado para el servicio activo del Estado. Quede el nuevo puesto para otro ciudadano con derecho también a vivir.

¿Progresarán ambas estipulaciones? No me atrevo a asegurarlo, dado el pésimo estado de la conciencia nacional, es decir, la de los que presumen de interpretarla en la Cámara y el Ejecutivo.

Y vamos de asuntos económicos a escualos y cetáceos; o sea a comentar una cogida que nuestro amigo el Capitán Nemo, da al doctor Alfredo Zayas, no como Presidente de la República, sino como lexicógrafo.

Parece que en la página 441 de su instructiva obra LEXICOGRAFIA ANTILLANA, el Doctor Zayas define así:

TIBURON. Cetáceo de grandes dimensiones, sumamente fiero y voraz, abundante en todo el Golfo Mejicano y Mar de las Antillas.

Y el erudito Muñiz Vergara opina de acuerdo con muchos tratadistas en historia natural, que los cetáceos son mamíferos, y el tiburón no mama. Que peces de grandes dimensiones como la ballena, el delfín, el manatí, son mamíferos; pero el tiburón, pez cartilaginoso, no pasa de ser un escualo selaciano, que se alimenta cuando jovencito ni más ni menos que como la jicotea, el pargo y la raya, para no citar sino tres individuos bastante poco parecidos.

En fin, no deja de ser ingeniosa la del Capitán NEMO, reproducir ahora su crítica contra esa lamentable equivocación de la LEXIGOGRAFIA de Zayas; ahora en que se comprueba diariamente, y se observa sin ayuda de lentes ni de otros medios artificiales, que hay una extraordinaria ribazón de escualos anfibios y bien trajeados, en torno de la Hacienda Pública, los cuales maman—dicho sea en sentido hiperbólico—en vez de jugo láctico, billetes de banco y monedas de oro, desacreditando no solo, al ilustre Jefe de la Nación, sino a la nación toda.

Aunque bien mirado: si en todo el Golfo de Méjico y en todo el Caribe abundan los tiburones, bien puede ser que cientos de ellos hayan entrado por las bocas de los ríos y en virtud de las leyes de Darwin y otros, se hayan metamorfoseado... en sentido descendente.

Todo cabe en estos tiempos.

Y punto, enviando un aplauso a la cívica agrupación de Banes "El pequeño ciudadano", que sigue su marcha educadora y patriótica, y también se ha conmovido con la desgracia del niño Ricardo Méndez.

J. N. ARAMBURU.

De Surgidero de Batabanó

Junio 4.

En los salones del Casino Español de esta localidad celebróse anoche una grandiosa velada por la terminación del curso escolar del Centro "José Alonso Delgado". Hicieron uso de la palabra el Sr. Antonio Pérez y el Sr. Juan Negrín cuyos discursos fueron aceptadísimos. Hubo varias obras dramáticas y cuadros por las niñas y niños del mismo Plantel. Todos estuvieron muy bien Repartieron varios premios que habían sido regalados para la mayor asistencia por Casino Español y Delegación asturiana.

El Corresponsal.

DE MADRUGA

Junio 4.

Terminado el período escolar, celebróse en este pueblo una fiesta en el Colegio número uno, cuya Directora es la señorita María Luisa Pardiñas. Asistieron todos los alumnos y directores de las aulas de la localidad, señoritas Amparo Pardiñas, Isolina Suero, Lola María Domínguez, Matilde Avila, Nicolasa Armenteros, dando realce a la fiesta.

Se cantó el himno nacional por un grupo de alumnas. La fiesta resultó altamente patriótica.

Corresponsal.

A los ingenieros Jefes de la Ciudad

La persistencia de una fétida laguna en la calle de Trinidad, Cerro, entre Carvajal y Consejero Arango, constituye un alarmante peligro para la salubridad de aquellos vecinos.

En nombre de ellos y por que nos consta la exactitud y veracidad de la reclamación, invitamos al señor Montonlieu gire por sí una visita, seguros de que no demorará más orden necesaria para remediar tal estado.

"La Escosesa" y "La Española".—

SE CURO

El que suscribe médico cirujano y municipal de este Término CERTIFICA:

Que la Sra. Mariana Quintero de la Hoz; casada con el Sr. Ramón de la Hoz, comerciante de éste pueblo, se encontraba padeciendo de Hepatitis: afección que le molestaba mucho y habiéndole indicado como tratamiento terapeútico tomase la "PEPSINA Y RUIBARBA" granulado efervecente preparado por el Dr. A. C. Bosque; con seis pomos se curó completamente.

Y para que el Sr. Dr. Arturo C. Bosque haga el uso que le convenga; expido la presente en Candelaria a 14 de Noviembre de 1913.

Dr. Vicente G. Méndez.

1 d-5

SOLO HAY UN "BROMO QUININA" que es LAXATIVO BROMO QUININA. La firma de E. W. GROVE se halla en cada cajita. Se usa por todo el mundo para curar resfriados en un día.

MARCAS Y PATENTES

RICARDO MORE
Ingeniero Industrial
Ex-Jefe de los negociados de Marcas y Patentes.
20 años de práctica.
Baratillo, 7, altos. Teléfono A-6439.
Apartado número 796.

EL DIARIO DE LA MARINA lo encuentra usted en cualquier población de la República.

En la Iglesia de Monserrte

A las nueve de la mañana se celebrarán varias misas en la Iglesia de Monserrate en sufragio del alma del señor Felipe San Pedro y de su esposa Esperanza Xigue de San Pedro (q. e. p. d.)

Los familiares agradecerán a sus amistades la asistencia al piadoso acto.

DE SANTIAGO DE CUBA

CRIMEN Y SUICIDIO

Santiago de Cuba, junio 4.
DIARIO.—Habana.

Esta madrugada, cerca del tejar San Francisco, en el Valle de San Juan, Nicanor Cornier dió muerte con una navaja sevillana a su legítima esposa Ana Chardiner, queriendo matar también a su suegra Ramona Torres de Ruvera y suicidándose después.

—Una gran manifestación de duelo fué el acto verificado de llevar a la última morada los restos de la señora Petronila Ariconi viuda de Pérez.

—Esta mañana salió para Guantánamo la compañía de operetas de Esperanza Iris, la que a su regreso dará tres funciones antes de marchar para Méjico.

—El escrutinio para el Reinado del Carnaval celebrado hoy aquí dió el siguiente resultado: Señorita Abigail Dupotey: 9,662 votos; Julia Breu, 7,885 Noelia Caminero, 7,143; María Luisa Sarquiz, 5,975; Lolita Casas, 1,351.

Casaquin.

Pequeños Males

Son una infinidad de sufrimientos que siempre hay en todas las casas y que se curan pronto si se sabe tener a mano Ungüento Monesia, la panácea de los pequeños males, como granos, golondrinos, diviesos, rasguños, quemaduras, sietecueros, uñeros y otros semejantes. Ungüento Monesia, los cura muy pronto, muy bien y evita los dolores. Compre una cajita hoy.

alt 4d-5.

El Beneficio al Niño sin Manos

A causa de la lluvia ha sido transferido para el jueves próximo, día 8, el Beneficio que ofrece el "Hipódromo Infantil del Vedado", Calzada y Paseo, A FAVOR DEL NIÑO SIN MANOS.

EN LOS ALMACENES DE "EL ENCANTO" SEGUIRAN VENDIENDOSE LOS TICKETS.

Oposiciones escolares en Colón

(Por telégrafo)

Colón, junio 3—6.30 p. m.
DIARIO.—Habana.

Esta mañana se efectuaron las oposiciones de opción al premio escolar Torriente-Brosch en el Centro escolar Luz Caballero.

Más de cien niños de ambos sexos concurrieron, siendo necesario formar dos tribunas, que presidieron los distinguidos caballeros Fernández Torres, inspector del distrito, y el P. Valladares.

A pesar de lo difícil de los temas se hicieron notables trabajos entre los opositores que justificaba la labor de sus profesores.

El Corresponsal.

Dr. Gonzalo Pedroso

CIRUJANO DEL HOSPITAL DE Emergencias y del Hospital Número Uno.
ESPECIALISTA EN VIAS URINARIAS y enfermedades venéreas. Cistoscopia y cateterismo de los uréteres.
INYECCIONES DE NEOSALVARSAN.
CONSULTAS: DE 10 A 12 M. Y DE 3 a 6 p. m. en la calle de Cuba. 69

Dr. J. VERDUGO

ESPECIALISTA DE PARIS
Estómago e intestinos. análisis del ugo gástrico.
Consultas de 8 a 10 a. m. y de 12 a 3 p. m.
Refugio número 1 B. Tel. A-8385.

VIROLAX

EL "VIROLAX" puede considerarse el laxante más agradable conocido. De aspecto y sabor agradables, será aceptado sin protesta alguna por el paciente más susceptible, mientras que a los NIÑOS gustará en el acto.

Restaurando las funciones naturales del cuerpo devuelve el vigor y la facilidad.

Una enferma inglesa célebre ha dicho: El "VIROLAX" ha sido un envío de DIOS.

De venta en todas las farmacias.

Representantes:
COMPAÑIA ANGLO CUBANA
Lamparilla 69-A y 69-B
Teléfono A-8575
VIROL LTD.

Etcheverría Company Inc.

Importadores de Tejidos y Distribuidores directos de Fábricas Americanas.
Lamparilla 64 Apartado 2051
Unicos Agentes del

Mercancías nuevas por cada vapor. Drijes, Holandas, Khakies, Estampados. Ventas al por mayor.

Para cada ocasión

Su traje de "Palm Beach" es siempre propio

EN la casa, en la oficina, en su automóvil, para montar a caballo, en el cine, en el teatro,—en fin, en cualquier parte que se halle, su traje, su traje de

"Palm Beach"

le distinguirá por su elegancia—como una persona de refinado gusto en el vestir.

Además Ud. disfruta de comodidad y frescura.

Palm Beach — REG. U.S. PAT. OFF. — THE GENUINE CLOTH — MFD. ONLY BY GOODALL WORSTED CO.

Esta Marca de fábrica ha sido registrada en Cuba

Esta marca de fábrica va impresa en la orilla de la tela y en la etiqueta de todo traje confeccionado con LA TELA PALM BEACH LEGITIMA lo que constituye plena garantía de calidad.

Si usted prefiere comprar sus trajes hechos ,asegúrese que esten confeccionados con el género "Palm Beach" legítimo. Exija ver la etiqueta. Es su única protección contra imitaciónes.

Fabricada solamente por
The Palm Beach Mills - Goodall Worsted Co.
Sanford, Maine, E. U. de A. - A. ROHAUT, Agente Vendedor

Distribuidores para la Exportación
C. B. HAYWARD & CO., Inc.
329-331 Broadway, Nueva York, E. U. de A.

Representante en Cuba:
A. ETCHEVERRIA, Apartado 2051, Habana

ARMATOSTES

Baratos. Para todos los giros.
PEREZ Y HNO.
Cristina, 16 y medio. Teléfono M-2256. Habana.

Anuncio La Torre A-2295.—Angeles 52 P. alt 2d-5

MARCAS Y PATENTES

Dres. RIVERO Y COSCULLUELA
EDIFICIO ABREU 310 Y 311 - TELEF. A-0843
MERCADERES Y O'REILLY
HABANA

TRATAMIENTO MEDICO

del Cáncer, Lupus, Herpes, Eczemas y toda clase de Ulceras y Tumores.

MONSERRATE No. 41. CONSULTAS DE 1 A 4
Especial para los pobres de 3 y media a 4.

EQUIPAJES

Más Lucimiento y Menos Costo

Equipaje de marca, de la mejor calidad a precios inmejorables.

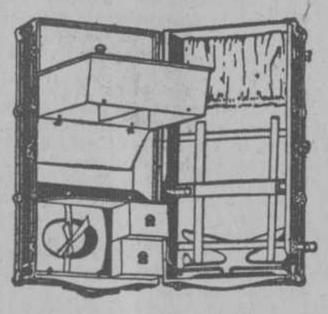

Baúles escaparate para camarote a $20.00

Baúles escaparate mediano.. .. .. .. $29.00

Baúles escaparate grande a $35.00

Maletas de cuero desde $2

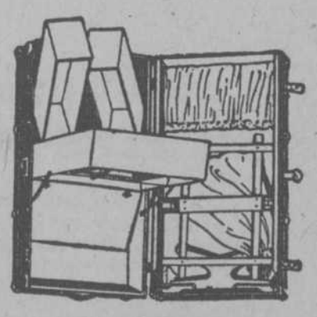

Agencia exclusiva en Cuba de los lujosos baúles Hartmaan e Innovation.

"LA GRANADA"
Obispo y Cuba

C 4329 8t-2

ESTACION TERMINAL

TREN A GUANE.

Consolación del Sur, Ramón Fernández y familiares, Manuel Villarreal.

Puerta de Golpe, Manuel Solaum.

San Diego de los Baños, Aaufik Maluf.

Pinar del Río, Ana Teresa y Bianca Luisa Díaz agradables señoritas José Fernández Sub-Director del Canadá (Banco) Higinio Ravanal, Teniente Enrique Díez.

Viñales, Ezequiel Ramírez y familiares.

Paso Real, María Martínez de Costa y su hijo José Antonio.

Los Palacios Carlos de Pedro, Antonio Lamela.

San Juan y Martínez, Ramón Guerra y Puente, Luis Guerra.

Artemisa, Angel Calvo.

Herradura, F. W. Schiler.

TREN DE SANTIAGO DE CUBA

Este tren llegó demorado por haberlo entregado el F. Carril de Cuba con 2 horas 20 minutos en Santa Clara, recuperando en su recorrido de aquella estación a ésta, y entrando en la Estación Terminal a las 4.43 p. m. en lugar de las 3.11 p. m. Por él vinieron de

Camagüey: El coronel del Ejército Libertador Eliseo Figueroa; el Consejero de aquel Consejo Provincial Abelardo Mola; Gregorio Uriarte; Eladio Giraud; Severino Cifuente.

Tejado: señoritas Campañá.

Santa Clara: Néstor García y señora.

Central Redención: César Andino y Majino.

Santiago de Cuba: Abelardo Ferrer; Francisco Farré.

Antilla: M. Lascano y señora que proceden de Filadelfia.

Holguín: A. Celada y familia.

Morón: Pedro Hernández.

Preston: Antonio Urbina y familia.

Bainoa: Enrique Díaz. Cosechero de piña.

Ciego de Avila: T. Cagigas.

Matanzas: doctor Villar, Isaac Lamadrid e hijas; Juan Caudeja; doctor Fernández de Velasco; doctor Ruíz de León.

TREN A PINAR DEL RIO

Salieron por este tren a

La Salud, doctor Enseñat.

Puerta Golpe: el rico cosechero Antonio María Suárez Cordoves.

San Cristóbal: doctor Carbonell; Teniente Alfredo del Campo; Francisco García.

Pinar del Río: José María Rodríguez; doctor León Cuervo; su señora Lolina Montagu de Cuervo; la agradable señora Blanquita Cuervo.

TREN DE CAIBARIEN

Llegaron por este tren de

Sagua: Delfín Tomasino: Ramón Aguirre y señora; Ramón López Céspedes y señora.

Matanzas: Gustavo Caballero y señora; Liberato de León; doctor Benjamín Sardiñas.

Aguada: doctor Luis Martínez.

Santo Domingo, señora viuda de González.

Caibarién: Emilio Gómez Jr. y su hermana esposa señora Georgina Pérez de Gómez.

Mr. Bullard enfermo

Hoy en el tren Central y utilizando el coche-salón "Virginia" llegará el señor Bullard que viene delicado de salud.

Bernabé Sánchez Batista

Ayer llegó de Camagüey el señor Bernabé Sánchez Batista, ex-Gobernador de aquella provincia.

Tren a Guane

Por este tren fueron a:

Güira de Melena, Benito Remedios y Leopoldo Godínez cosecheros de piña, Enrique Da. Pena.

Artemisa, M. Blanco e hijo, Joaquín Ablanedo y su hija María de las Nieves.

Pinar del Río, Ismael Pintado.

Los Nacionalistas

Ayer tarde fueron a Artemisa para allí organizar un comité Nacionalista el doctor Juan José Maza y Artola, doctor Guillermo López Rovirosa, Juan Bruno Piña y J. Batista.

Tren a Santiago de Cuba

Por este tren fueron a:

Morón, licenciado Luis Lipi.

Guantánamo, Manuel y Agustín Almendral, Manuel Díez, Angel Formocilla, señora Lucía Tujac.

Colón, doctor J. Perera.

Jaruco, José Manuel Govín que seguirá a Matanzas más tarde, Juan Cabricano.

Cacocum, Emilio Rejis.

Camagüey, Oscar Díaz y familiares, Aquiles Betancourt, Gervasio Nogueira, Pedro F. Cobos.

Carabaño, Luis Machado y señora.

Banagüises, Oscar Toledo.

Ciego de Avila, Guillermo Menéndez, Francisco S. Bustamante.

Matanzas, Manuel Quiroga, señora Aurora Sola de Castello, la simpática señorita Margarita Sola, el inspector general de Administración del F. Carril de Hershey Manuel Sainz, Liberato de León, Dr. Ruíz de León e hijos.

Central "Francisco", capitán del Ejército Nacional, Raul de los Santos.

Campo Florido, José María Fernández y su esposa, Leonor Rabassa, José R. Castro.

Aguacate, José García González y señora.

Santa Clara, Guillermo Regato.

Antilla, Sebastián Romero y familiares.

Jovellanos, Eloy Manzano, Presidente de aquel Ayuntamiento.

Tren de Santiago de Cuba

Por este tren llegaron de:

Chaparra, doctor Baldomero Fernández.

Santa Clara, el teniente Luis Dumois, el alcaide de aquella cárcel Antonio Oropeza.

Camagüey, el ganadero Juan Comas, Teniente Cartaya y familiares.

Santa Gertrudis, el ferrocarrilero Buenaventura F. Cossio.

San Vicente, Enrique Estrada.

Matanzas, Vicente Roche, el ingeniero Mario Lens, doctor Mario Jordán, Luis Mouzarieta.

Colón, Roque González y señora, la señora Grazziella Mendoza e hijos.

Baracoa, José Simón—comerciante—banquero.

Gibara, el comerciante de aquella plaza, Francisco Fernández.

Los Arabos, señora de Hernández y familiares.

Santiago de Cuba, Ignacio Montaner.

Victoria de las Tunas, el representante a la Cámara, doctor Alfredo Guillén Morales, Pedro Rius y familiares.

Santa Lucía, Jorge Sánchez.

Holguín, Antonio Infante.

Ciego de Avila, Luis M. Quesada y familiares.

Viajeros de ayer

Llegaron de:

Pinar del Río, Manuel Díez.

San Cristóbal, José Mejía.

Andorra, Miguel de Durañona.

Matanzas, doctor Antonio Vignier, Manuel Quiroga.

Salieron a:

Batabanó, el inspector de los F. C. Unidos Jhon P. Méndez.

Cárdenas, señora viuda de Palacios y Julio Cruz, señorita Plácida Aguiar

Bainoa, el señor Arturo Tinoco y su hermosa y gentil dama.

Jaruco, Pepe Ruiz Jr., Eduardo Vidal.

Aguacate, Juan Viera.

Matanzas, doctor Horacio Martínez, doctor Manuel Maña y Urquiaga, doctor Porfirio Andreu y familiares, doctor Amado Pérez Cuba, Carmen C. viuda de Rivero, el Sargento de la Policía Jurada de los F. C. Unidos que está al frente del pelotón que cubre la Estación de Matanzas, señora Elena Socarrás de Alvarez y su graciosa y simpática hija Delia Alvarez.

Pinar del Río, el representante Ramón Vidal.

Artemisa, doctor Lamadrid y familia.

Güira, el empleado de la Havana Terminal, Francisco Bodes.

Consolación, José Ruíz Mazón.

W. T. MEDLEY

El señor W. T. Medley, Jefe del Departamento Comercial de los F. C. Unidos, fué ayer a Cárdenas para asuntos del servicio.

El Presidente de la Cámara

Ayer regresó de Cárdenas el doctor Santiago Verdeja, Presidente de la Cámara de Representantes.

Tren de Caibarién

Por este tren llegaron de Matanzas, Marino Bernardez, la señorita Herminia Duranza, Carlos y Luis Otero, José Campanería y familia, Dr Armando Muñoz.

Central Macagua, Domingo Betharte.

Cárdenas, doctor Santiago Oto.

Central Carmen, Juan Bruno Fernández de Castro.

Colón, el representante a la Cámara, Francisco Campo.

Sagua, Guillermo González, Néstor Machado, José Pedro López, doctor José Vadía y familia.

Jovellanos, el representante a la Cámara, José Paniagua.

Carreño, Pablo Carreño y familia

Martí

"SUPREMO"

El Aceite de Calidad Suprema

De venta en los establecimientos bien surtidos.

2d-4

CORRESPONDENCIAS E INFORMACIONES GENERALES DE ESPAÑA

Conferencia del Conde de Romanones

LA LLEGADA A SEVILLA.— VISITA DE COMISIONES.— HABLA EL CONDE DE ROMANONES.—RECORRIENDO LA POBLACION.—LA CONFERENCIA.— CONCLUSIONES IMPORTANTES.

LA LLEGADA.

Sevilla 26 de Abril.

En el expreso que traía media hora de retraso, ha llegado el conde de Romanones.

En las respectivas estaciones lo esperaban comisiones de Utrera, Estepa, Sanlúcar, Ecija, Osuna, Morón y de los demás pueblos del trayecto en la provincia. También le esperaban representaciones del partido de Cádiz y Jerez, con su jefe, señor Aramburu, y otras de Granada, Huelva y Málaga.

Los parlamentarios señores Salvatella y Requejo y otros llegaron ayer para asistir a la conferencia.

Los andenes de la estación estaban llenos completamente de público; figuraban en él la Junta directiva del Ateneo, representaciones de la Unión Comercial y de la Cámara de Comercio.

Adelantáronse a esperarlo en el Empalme el ganadero don Anastasio Martín, íntimo del conde; el señor Brocas y otros amigos.

Cuando el conde de Romanones bajó del tren fué saludado con una cariñosa salva de aplausos.

Lo acompañaban, desde Madrid, su hijo D. Agustín, los ex-ministros señores Pérez Caballero y Argente y D. Leonardo Rodríguez, los diputados y señores Pérez Oliva, Buendía, Romeu, Nucher, Semprún, Ubierna, Lladó y otros y los redactores de A. B. C. y "Diario Universal", señores Losada y Ruiz Albéniz.

En sus conversaciones durante el viaje el conde expuso y reiteró el propósito de no hablar de política, y añadió que estaba tan resuelto a apartarse del tema político que empezaría su conferencia diciendo: "Señores socios del Ateneo".

Después de las presentaciones de rigor, el conde marchó al domicilio de D. Anastasio Martín, donde se aloja.

Al estrechar la mano del Presidente del Ateneo le dijo: "¡En buen lío me ha metido usted!"

VISITA DE COMISIONES

El conde de Romanones, seguido de sus acompañantes, se trasladó a la morada del conde de Halcón, donde le esperaban numerosas comisiones del partido, de los pueblos de Sevilla y de otras provincias.

Recibió primeramente el conde a una numerosa comisión de padres de soldados de cuota, quienes en tonos exaltados expresaron su disgusto por no ser atendidas sus peticiones al Gobierno, llegando algunos a decir que consideraban lesivo, incluso para la Patria y la Monarquía, la indiferencia con que el Gobierno trata este asunto.

El conde de Romanones les aconsejó calma, y reconoció que esta queja no era sola sino que se estaba produciendo en toda España; pero era injusto suponer que el Gobierno se muestre indiferente ante asunto de tanta gravedad.

Terminó expresando a los comisionados que en todo momento encontrarían en él un decidido defensor de sus justas reclamaciones.

MANIFESTACIONES DE ROMANONES.

Al regresar el conde de Romanones de la recepción, conversó con los periodistas acerca del problema de Marruecos, al que se halla supeditado—dijo— toda la política española y la vida de la nación.

—Porque tengo conciencia—agregó—de la responsabilidad que contraen todos los hombres públicos frente al problema, me encuentro dispuesto a enjuiciar sobre el asunto, aceptando la invitación hecha por el Ateneo sevillano.

En el problema me toca responsabilidad directa. Yo establecí el protectorado, ocupé Tetuán y nombré comisario superior al general Berenguer, y debo hablar, por tanto, y me dispongo a hacerlo con lealtad, con la vista fija en los supremos intereses de España.

No puedo hacer una labor de ética negativa, sino dar orientaciones y señalar rumbos.

Como base de mi juicio sobre Marruecos se ha tomado y exagerado una frase que hube de pronunciar en los pasillos del Congreso.

Dije entonces para dar mayor fuerza a mi pensamiento, que el problema podía resolverse en cuatro meses, y quise decir, que con buena voluntad, esa solución puede ser breve, pero el problema no es de tal naturaleza que pueda resolver en un plazo de días. Me tranquiliza, en medio de la inquietud que me produce este acto la consideración de que originará controversia y de que con ello vendrán soluciones y creo que debe aceptarse la que sea compatible con los grandes intereses de España, que todos tenemos el deber de defender.

VISITANDO LA POBLACION.

Después de descansar un breve rato en el domicilio de D. Anastasio Martín, el conde de Romanones, con su comitiva, dirigióse al Parque de María Luisa a visitar los pabellones de la Exposición Hispanoamericana. La esplendidez del día hace que el paseo resulte delicioso.

Los condes de Halcón y de Urbina explicaron al de Romanones el estado de las obras proyectadas y dirigidas por el arquitecto D. Aníbal González que fué felicitado por el ilustre viajero.

Luego visitaron las obras de la plaza de España que presenta un grandioso aspecto, sólo comparable al de la Plaza de América de la misma Exposición.

Dijo el conde de Romanones que los sevillanos habían demostrado gran inteligencia al hacer perdurables los edificios de la Exposición, porque otras que se habían celebrado eran de percalina y cartón, y habían desaparecido, en tanto que aquí la piedra permanecerá para ejemplo del pueblo laborioso y artístico.

—Lo que menos importa—añadió es la fecha de la Exposición. Yo me alegraría de que se dilatara mucho, porque de este modo se harían nuevas maravillas.

Después de recorrer el conde el parque, dirigióse al domicilio del alcalde, conde de Halcón para recibir a las comisiones de los pueblos.

De todas partes le llegan demostraciones de cariño y respeto.

LA CONFERENCIA

He aquí, en síntesis, los conceptos fundamentales de la conferencia leída por el conde de Romanones:

HAY QUE OPINAR CLARAMENTE

La cuestión de Marruecos es la que más interesa a España, pues depende no sólo su presente, sino su porvenir. Habla de ello con plena conciencia de la gravedad del momento y de las responsabilidades. No es lícito a los que aspiran a gobernar hablar con ambigüedades o esconder el pensamiento.

El problema es de vida o muerte para España, y no puede admitirse la disyuntiva de seguir como hoy o abandonar a Marruecos. Rechaza ambos extremos. Los que preconizan lo segundo pretenden que Esapaña falte a sus deberes para con las generaciones futuras faltando a compromisos internacionales. Es más: no podría hacerlo sin perturbar las relaciones con otros países, pues la situación de Marruecos afecta al "statu quo" del Mediterráneo occidental.

NECESIDAD DE CAMBIO DE RUMBO.

Se ocupa de lo pasado lo estrictamente preciso para dejar sentado que en Marruecos hemos repetido todas lar torpezas de Cuba y Filipinas.

Examina el artículo del Tratado del 12, según el cual nuestra misión es "velar por la tranquilidad de la zona y prestar asistencia al Imperio marroquí para la introducción de las reformas económicas, financieras, administrativas y militares que necesite". Guiados por ese espíritu, se ocupó Tetuán sin disparar un tiro, y entonces debió comenzar el protectorado; pero comenzó "sin practicarlo". El ejemplo de Francia, que pudo sernos utilísimo nos ha producido grave daño; porque hemos visto allí el virrey, y no hemos sabido ver que la acción principal de Lyautey ha sido la política. De los dos sistemas de penetración, hemos seguido el militar. Hemos hecho cuanto hemos podido para que nos odie el moro, al cual sólo aspiramos a destruir. Hemos procedido como en país de conquista. Y, en definitiva, a los doce años, sólo dominamos durante el día el terreno que dominan posiciones y blocaos.

España no tiene capacidad para soportar el sacrificio actual. Cita cifras oficiales y la total de los gastos desde que han sido casi totalmente de acción militar, y que montan 1.436 millones. En el ejercicio 1921-22 el gasto es, hasta la fecha, de 764 millones. El gasto íntegro de España en Marruecos de 1909 a hoy es de 2,200 millones.

Recuerda el decreto de 1913, en que se define la organización de la zona.

El concepto fundamental de nuestro Portectorado debe tener jurídicamente un carácter exterior; debe ser realizado por el intermedio de las autoridades jerifianas "nunca de modo directo por los españoles ni militares ni civiles.

Tan es así, y tanto era el propósito de España, que se pensaba no sólo en reducir los gastos, sino en llegar a compensarlos con los ingresos para todos los servicios públicos. Eso quería el Gobierno español, y quería también que el Ejército fuera colonial y reducido, y preponderara el elemento civil.

Pero—añade—desde el primer día se manifestó una resistencia pasiva, atávica de tal suerte, que en ningún momento han encontrado los Gobiernos el órgano de ejecución preciso.

Añade que al secretario general no se le ha dejado desenvolver las verdaderas funciones, y que el gran visir y sus ministros resultan figuras decorativas.

POLITICA INDIGENA.

No se ha hecho política indígena y por eso nos falta la base del protectorado. Hay que ir a esa política en constante inteligencia con los caídes influyentes, con tal compenetración, que se les pueda confiar mando de fuerzas indígenas para que ellos respondan del orden y castiguen las perturbaciones.

Lo hemos intentado a veces pero sin plan.

Recuerda lo acaecido con el Raisuli. Ocupamos con él sin sangre Larache y Alcazarquivir, y aseguramos el camino Tánger-Tetuán, luego se le embargó la Haciendo, se hizo prisionero a su mujer y sus hijos. Lo propio ha sucedido con otros. Todos los jefes prestigiosos de la actual insurrección, todos, por más o menos tiempo, con intercadencias más o menos prolongadas, han sido amigos nuestros. Es que hemos padecido la incompresión de la psicología del moro, cuyo fondo nos es hostil porque nos mira con recelo. Le tratamos como a fiera domada, y él se da cuenta.

LA PROPIEDAD.

Alude a los ensayos de colonización que se han hecho. Vale más no hablar de ello. Se ha entendido por colonizar el tomar las tierras al indígena. ¿Cómo? "Como se ha podido". Y eso que hemos llevado los instrumentos de garantía de la propiedad. En Nador, por ejemplo, hay registrador, juez de primera instancia y municipal. ¿De qué ha servido?

Es preciso un respeto absoluto a la legítima propiedad del indígena. La adquisión de tierras "no puede hacerse sin la intervención del protectorado". Se requiere una legislación especial que asegure la transmisión. Cita la novísima legislación que Francia ha puesto en vigor, y que permite la colonización sin daño para el interés del indígena.

El desastre que comenzó en Annual y culminó en Monte Arruit fué preparado por el odio que durante años sembró el germen de la injusticia, y el atentado contra los usos, contra lo más sagrado, que debe respetarse.

Así como los sucesos del 93 en Melilla se causaron por haber destruído una mezquita para construir el fuerte de Sidi Guariach.

LA ACCION MILITAR.

Al tratar concretamente este punto, repite que todos los Gobiernos tropezaron con una resistencia pasiva para que el protectorado fuera por los derroteros de la acción civil. La mudanza contínua de los Gobiernos hacía que "apenas tenían tiempo para enterarse de que lo que ordenaba no se cumplía." .. ....

Resulta que en España la opinión unánime era que la acción militar sólo es medio al que debe seguir la acción económica y política. Pero eso no se ha dejado hacer.

Continuó la guerra con desgaste contiuo, cayendo los hombres en aguadas y descubiertas: guerra inacabable de posiciones. No hubo plan, ni continuidad, ni método. Todo ha sido transitorio, interino. Y el indígena unas veces era tratado con debilidad excesiva; otras con verdadera crueldad. La inestabilidad ministerial completaba el daño. (Desde 1909 ha habido 17 ministros de la Guerra y 19 de Estado.)

Hay que poner término a ese estado de cosas. Hay que reducir la acción militar a lo indispensable, para preparar o sostener la civil. Lo dirección y responsabilidad deben radicar en el Estado Mayor Central, delimitando claramente sus funciones y las del ministro, y reorganizar el ministerio de la Guerra.

PROBLEMA DE TIEMPO Y DE CONDUCTA. EL PATRIOTISMO

Para llevar con éxito la acción hay que considerar que el problema es de tiempo y de conducta; es decir, de tiempo y de capacidad. Así se podrá apelar al patriotismo. Pero ¿en qué consiste el patriotismo, en guardar silencio para que la responsabilidad íntegra recaiga sobre el Gobierno? ¿En no buscar la responsabilidad a la desobediencia? ¿Es más patriótica murmurar que buscar a los culpables?

Se ha creído que lo de Marruecos debía tomarse como empeño en que estuviera en litigio el honor nacional.

El patriotismo está en decir la verdad y en razonarla.

Y convencidos de que hay que variar el camino y las normas, se debe decir. Ese es el verdadero patriotismo.

CAMBIO DE REGIMEN.— EL EJERCITO DEBE DE SER COLONIAL.

Los hechos han demostrado que en Marruecos no valen más los contingentes más numerosos, sino los mejor preparados. Soldados, sí; hombres sólo, no.

En plazo breve los contingentes que allí ahora deben reducirse en dos tercios, y quedar allí las fuerzas más aptas, pero sin carecer absolutamente de nada.

Y como España no puede, decididamente, soportar la carga de 1,000 millones anuales, hay que ir resueltamente al Ejército colonial.

La acción en Marruecos no puede ni debe hacerse solamente con soldados del servicio obligatorio.

El Ejército colonial debe fundarse, claro es, sobre la base del voluntariado y aprovechamiento más útil del elemento indígena.

Dedica unos párrafos a razonar la necesidad de que nuestra acción sea concordada con la de Francia.

PERIODO DE TRANSICION.

El cambio de régimen no puede hacerse de golpe; pero tampoco puede fiarse a un aplazamiento. Necesario es un período de transición; pero reduciéndolo todo lo posible y emprendiéndolo con toda urgencia.

Si no vamos con urgencia y decisión a que la acción militar sea solamente la preparación de la política; si no hacemos de Marruecos un Ejército "completamente aparte" en su organización y reglas, la reducción de contingentes y de gastos no llegará nunca. Nada peor que seguir sin rumbo.

¿Quién duda que cuanto más castigado esté el enemigo más fácil será su dominación?

Pero es que se equivocan los términos, se aleja la solución, hablando de enemigos y de dominación.

CONCLUSIONES.

Termina articulando su pensamiento en las siguientes conclusiones:

"Dije al momenzar que expondría mi pensamiento con claridad, sin ocultarlo con ninguna clase de veladuras ni de repliegues, y ahora, al llegar al final de mi labor, temo que la necesidad de la exposición y del razonamiento me haya llevado quizá a no precisarlo bastante, a no haber señajdo por modo definitivo cuál es la la senda que se debe seguir al abandonar aquella por la cual hoy se camina, Por eso termino sintetizando cuanto expuse, y a modo de conclusiones concisas digo:

Práctica del protectorado ateniéndose estrictamente a lo que determina la cláusula primera del Tratado de 1912.

La acción militar no tendrá más finalidad que coadyuvar a la acción política, precediéndola o siguiéndola Nada, pues, de guerra de conquista.

El alto comisario será civil.

Los contingentes que procedan del servicio obligatorio no se emplearán en la acción militar del protectorado; ésta se realizará exclusivamente por un Ejército colonial, formado sobre la base del voluntariado, y con la proporción debida del elemento indígena.

La oficialidad y clase del ejército colonial serán igualmente de voluntarios, y se regirán en sus sueldos, ascensos y recompensas por regla especiales.

Reorganización del Estado Mayor Central, para que sea él quien asuma la dirección técnica de cuanto se refiera a la actuación militar.

Creación de un consejo de aacción del protectorado, afecto a la Presidencia del Consejo de ministros, de caracter consultivo, y compuesto de reducido número de personas que hayan demostrado especial competencia en los diferentes aspectos del problema marroquí.

Fijación por las Cortes del esfuerzo económico que deba pesar sobre España para sostener su acción en Marruecos, sin que en ningún caso el criterio de las Cortes pueda ser variado.

Dejar que vivan su vida, hasta que el tiempo y la acción civilizadora hagan en ellas su obra, aquellas regiones que no ofrezcan un interés directo para la defensa de Ceuta Melilla y sus campos, o carezcan de condiciones propias para un rápido desarrollo de su prosperidad, limitándose, entre tanto a favorecer la posible labor indígena.

Respeto absoluto a la propiedad indígena, reglamentando la colonización en forma que no menoscabe en lo más mínimo ese respeto.

Realización de un meditado plan de obras públicas para dar valor a los territorios, aspirando a que éstos proporcionen los recursos necesarios para el sostenimiento del protectorado.

Reconocimiento de que el problema de Marruecos es de índole eminentemente internacional, y que, por consiguiente, supone el acuerdo y la inteligencia más estrecha con Francia; y, por último no apartar nunca de nuestro espíritu que estamos en Marruecos para realizar este solo fin; no conquistar, sino impedir que en el litoral africano, frente a las costas españolas se instale otra potencia.

Realizando cuanto acabo de exponeros, realizándolo con método, sin vacilaciones, con la rapidez posible, el problema de Marruecos entrará en una nueva fase; podrá, sobre todo, ser soportado por España.

Al final del discurso el orador fué largamente aplaudido.

DOS AGASAJOS.

El Comité romanonista ha obsequiado, con un banquete al conde de Romanones. En la presidencia se sentaron los ex-ministros, senadores y diputados del partido.

El acto ha sido muy cariñoso.

Después se ha celebrado en casa del señor Sánchez Dalp una buñolada, a la que ha asistido toda la aristocracia sevillana. El palacio presentaba un aspecto encantador.

Laxativo depurativo

GRAINS DE VALS

á base de extractos de plantas

un solo grano

por la noche antes de comer

efecto al despertarse el día siguiente

Favorece el flujo biliario

Purifica la sangre

Limpia el estómago

Producto Francés

64, Boul^d Port-Royal, Paris

y en todas las Farmacias y Droguerías.

DEBILIDAD Y ANEMIA

CORDIAL de CEREBRINA del Dr. ULRICI

es un tónico, reconstituyente, fortificante y nutritivo estimulante de magníficos resultados, probado por enfermos y médicos en la afecciones del cerebro, de los nervios y en toda forma de debilidad. Aumenta y purifica la sangre, fortifica los músculos y huesos, y regenera todo el organismo facilitando nuevas fuerzas, vitalidad y alegría.

THE ULRICI MEDICINE COMPANY NEW YORK

NUMEROSAS PERSONAS COMUNICAN AUMENTO EXTRAORDINARIO EN PESO

Una Sra. De Misouri Aumentó 11 Kilos De Peso

"Es Realmente Asombrosa la Manera en que me ha Mejorado y Reconstituído Tanlac", dice la señora Reynolds.

"He aumentado 11 kilos de peso y considero que Tanlac es la mejor medicina del mundo", dice la Sra. Robert O. Reynolds, calle North Denver, No. 127, Kansas City, Mo.

"Por espacio de diez años, sufrí de una forma muy grave de reumatismo, y enfermedades del estómago y de los nervios. Tenía muy mal apetito. Por poco que comiese se me agriaba el estómagoy sufrí de los dolores más intensos en la espalda, caderas y hombros. El reumatismo era tan grave, que no podía ni levantar las manos para peinarme y los brazos me dolían hasta las puntas de los dedos. Estaba tan débil y agobiada, que perdí toda mi energía y la vida era para mí una carga pesada.

"Solo había tomado la primera botella de Tanlac, cuando observé que iba mejorando mi apetito y podía ya dormir mejor en la noche. He tomado tres botellas y es realmente asombrosa la manera en que me ha mejorado y reconstituido. Puedo ahora tomar cualquier cosa y de todo, sin sentir la menor molestia. Duermo perfectamente en la noche y me encuentro en un estado de salud mucho mejor de lo que me había sentido en mucho tiempo. Me complace enviarles este testimonio, esperando que cualquiera que sufra ahora, como yo sufrí experimente los mismos resultados maravillosos, como pienso que sucederá, si prueba Tanlac".

UN COMERCIANTE DE TEXAS AUMENTO 15 KILOS DE PESO

"He aumentado quince kilos con tres botellas de Tanlac, y ahora sé lo que es gozar de buena salud, después, de sufrir por más de veinte años", dice el Sr. John M. Crabtree, comenciante de Five-Mile Station A, Dallas, Texas.

"Sufrí de catarro del estómago e indigestión y estuve casi un año en cama, no podía hacer nada absolutamente, y perdí peso, hasta que sólo pesaba 54 kilos.

"Después que acabé de tomar la tercera botella de Tanlac, observé que había aumentado en peso de 54 a 69 kilos, o sea un aumento total de 15 kilos; habían desparecido todo mis males y me sentía otro empletamente".

UN HACENDADO DEL ESTADO DE COLORADO AUMENTO 8 KILOS DE PESO

"Al pesarme y observar que había aumentado de 53 a 61 kilos, o sea un aumento de 7 kilos de peso, desde que comencé a tomar Tanlac, quedé realmente convencido de que Tanlac no tiene igual como reconstituyente para una persona que sufre como yo sufrí," dice el Sr. E. A. Weldy, conocido hacendado de Brush, Colorado, que también cuenta entre sus numerosos negocios el Hotel Emry, en Scottsbluff, Nebraska.

El Sr. Weldy hizo el aserto anterior, cuando se presentó a los laboratorios en donde se fabrica la célebre medicina Tanjac, y refirió el resultado verdaderamente interesante que obtuvo con el uso de Tanjac. Visitó los laboratorios de viaje para ver a sus parientes en Dayton, Ohio.

UNA SEÑORA DE CHICAGO HA AUMENTADO 8 KILOS DE PESO

"No había gozado de tan buena salud ni me había sentido tan bien en todos sentidos, desde hacía varios años, como me he sentido desde que comencé a tomar Tanlac," dice la Sra. Anna E. Hughes, calle Elm, No. 22, Chicago, Ill. "No sólo ha sido esto así, sino que también he aumentado 8 kilos en peso y apenas pasa día sin que mis vecinos me feliciten por lo bien que me veo. Después de haber obtenido tan espléndidos resultados en mi caso, no puedo menos de pensar en otros que necesitan Tanlac como yo lo necesitaba, y considero que debo referirlo a todo el mundo".

Miles de Personas Débiles y Delicadas Han Recobrado la Salud Rápidamente, con Sólo Tomar Tanlac.

Una de las características más notables, en relación con la introducción de Tanlac, y la que quizás se destaca más prominentemente es el gran número de personas bien conocidas de todas partes del país, que han comunicado recientemente un aumento notable y rápido en peso, como resultado de tomar la medicina.

Cuando tantas personas tan bien conocidas, de indudable integridad, hacen un aserto tras otro, corroborando cada uno el anterior, no puede ya dudarse de la verdad de tales asertos.

Miles de personas, han testificado energía, después que habían fracasado todas las demás medicinas y el tratamiento médico más hábil.

Entre otros, están los asertos firmados que aparecen en el artículo adjunto.

Tanlac se vende en las principales farmacias y droguerías.

Un Paciente De Pittsburg Aumentó 14 Kilos

Dice que Tanlac le Permitió Comer Mejor, Dormir Mejor y Trabajar Mejor.

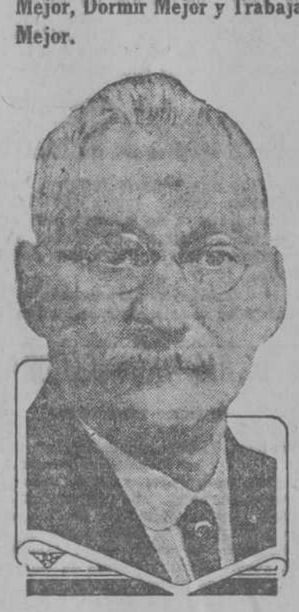

"Considero que Tanlac es la mejor medicina del mundo, pues he aumentado 14 kilos en peso, desde que comencé a tomarlo. Sencillamente me ha llenado de nueva vida y energía y por la primera vez en muchos años, puedo sentarme a la mesa y disfrutar de tres comidas completas, como los demás. En realidad, Tanlac me ha hecho comer mejor, y creo que es todo lo que el hombre puede esperar obtener de una medicina.

"Antes de tomar Tanlac, había perdido 11 kilos de peso y estaba en un estado de agotamiento, que me era casi imposible trabajar. Parecía que nada me hacía bien y el alimento se me agriaba invariablemente en el estómago. Tenía siempre una sensación de malestar en el estómago, y a pesar de haber probado muchas medicinas, no me sentí aliviado sino hasta que tomé Tanlac.

"También sufría mucho a veces de reumatismo, pero este ha desaparecido ya. En realidad, esta maravillosa medicina me ha convertido en otro hombre. Me siento mucho más joven y puedo hacer más trabajo que nunca.

"Naturalmente, tengo gran satisfacción en poder dar mi testimonio, pues deseo que otras personas que sufre ahora como yo sufrí tomen esta medicina y obtengan alivio".

El notable aserto anterior lo hizo el Sr. Harry M. Allen, con residencia en la calle Saint Martin No. 1009, Pittsburg, Pa.

UNA SEÑORA DE FILADELFIA AUMENTO EN PESO 8 KILOS

"Sólo pesaba yo 38 kilos cuando comencé a tomar Tanlac, hace apenas algunas semanas, pero ahora peso exactamente 45 kilos, o sea un aumento de 7 kilos, y ya no me siento deprimida y melancólica, sino contenta y satisfecha a cada momento", dice la Sra. Pearl Francis, calle Jasper, No. 2329, Filadelfia, Pa. "Aunque viviera cien años, no dejaría nunca de elogiar Tanlac".

UNA SEÑORA DE SAN FRANCISCO AUMENTO EN PESO 11 KILOS

"Cuando comencé a tomar Tanlac, sólo pesaba yo 62 kilos", dice el Sr. Fred W. Saunders, de la Owl Drug Store, calle Market, No. 710, San Francisco, y ahora ya llego a los 73 kilos, que me proporciona un aumento de 11 kilos en dos meses".

Una Sra. De Nueva York Aumentó 11 Kilos De Peso

Desearía Poner una Botella de Tanlac en Manos de Cada Hombre, Mujer o Niño Enfermo en País.

"Tengo ahora sesenta y siete años, pero en toda mi vida había visto una medicina como Tanjac. ¡Y he conocido tantas! A mi edad, aumentar 11 kilos, y sin embargo,es así," dice la Sra. Emma Reifenstein, avenida Webster, No. 337, Syracuse, N. Y.

"Si estuviese en mi poder," continúa," pondría una botella de Tanlac en el hogar de todo hombre, mujer o niño enfermo del país, porque conozco lo que esta maravillosa medicina hará por ellos. Durante unos dos años perdí el dominio de mis nervios. No me atrevía a salir de la casa o ir al centro de negocios, a menos que me acompañase mi esposo. Tenía miedo hasta de cruzar la calle y me sentía constantemente temerosa.

"Mi estómago era débil y se trastornaba con facilidad. Podía pasarme días enteros sin alimento sólido. No podía descansar, de noche para hacer algo y me sentía fatigada y agobiada constantemente. A veces, me arrastraba para atravesar mi habitación y estaba tan débil y me sentía tan agobiada que creí que me moría.

"Ahora gozo de completa salud y no he tenido indigestión. Nunca he dormido mejor que ahora. Todos los vecinos hablan de mi curación, pues nadie creía que pudiese sobrevivir más que algunas semanas más. Esta magnífica medicina me ha dado salud y felicidad y no puedo decir bastante para elogiarla.

El Sr. J. Reifenstein, al comentar el testimonio de su esposa, dice: "Sí, su curación ha sido una grata sorpresa para todos nosotros. Hace algunas semanas, no tenía idea de que pudiese sanar, pero ahora se halla en un estado de salud mejor que nunca, y hay que reconocerle todo el mérito a Tanlac. Hemos durado casados cincuenta y dos años y no creo que la haya visto nunca tan bien como ahora".

UN PACIENTE DE DENVER AUMENTO 15 KILOS DE PESO

"El día en que comencé a tomar Tanlac sólo pesaba 59 kilos. Al terminar la tercera botella, pesaba 74 kilos, y dudo mucho de que haya una persona en Denver que se sienta mejor que lo que yo me siento ahora", dice el Sr. Harry Lilly, calle Clayton, No. 4355, Denver Colo.

"Antes de tomar Tanlac, me hallaba tan mal de reumatismo, y tan enfermo de los riñones y del estómago, que ya la vida era para mí una carga muy pesada".

UN COMERCIANTE DE DETROIT AUMENTA EN PESO

"Entre las cosas más sabias que he hecho, una fué haber comprado Tanlac, pues ahora me siento como otra persona. Mis sufrimientos han desaparecido; como de casi todo lo que deseo y me siento bien después. He aumentado 7 kilos, tal vez más, y me siento tan activo como nunca y mi trabajo lo siento ahora fácil", dice el Sr. Elton Chatterson, comerciante en ferretería, avenida East Jefferson, No. 1975, Detroit, Mich.

UNA BOSTONENSE AUMENTO 5 KILOS DE PESO

"He aumentado cinco kilos de peso, tomando Tanlac y me veo tan fuerte y bien en estos días, que todas mis amigas me han felicitado por mi alivio," dice la Sra. A. J. Pierce, calle Boylston, No. 1111, Boston, Mass.

"Tanlac es lo mejor en el mundo. Me parece que me alivió desde un principio y me ha dejado en tal estado, que he aumentado 11 kilos en treinta días," dice el Sr. Edward W. Reno, conocido empleado de la Compañía de Express de F. C. Americano, con domicilio en la calle Broadway, No. 1721, Kansas City, Missouri.

CORRESPONDENCIAS E INFORMACIONES GENERALES DE ESPAÑA

Un bando del alto Comisario

LAS INFORMACIONES DE LA GUERRA

El Alto Comisario de España en Marruecos, ha publicado un bando, con fecha 22 de abril, en el cual dice:

"Con motivo de las operaciones militares en los territorios de nuestra zona de Protectorado del Norte de Africa, es corriente el caso de dar publicidad a noticias o hacer comentarios de planes de campaña, operaciones, hechos de armas y movimiento de fuerzas, así como de los efectos conseguidos por el enemigo sobre nuestras tropas y posiciones, y exageradas y tendenciosas críticas de los elementos directores de nuestra actuación política y militar, que, aparte poder ser todos estos detalles utilizados por el adversario para contrarrestar nuestra acción y comprobar los resultados de la suya, dan lugar a un grave riesgo de perturbar la moral y confianza de las fuerzas del Ejército en el mando.

Tales excesos de información y comentario pueden redundar en perjuicio de los intereses patrios y de la moral y elevados fines que el Ejército realiza y de la tranquilidad de gran parte de los hogares españoles, y exigen la adopción de medidas análogas a las contenidas en el bando de la extinguida Capitanía general de Melilla, fecha de Marzo 1922, y estando por mi parte resuelto, por el bien general, a poner fin a los indicados excesos y, en uso de las facultades que me están conferidas por el artículo 2o. del reglamento vigente de campaña, artículo 1o., título III, tratados 7o. y 50., título VIII, tratado 8o. de las Reales Ordenanzas, y artículo 30 del Código de Justicia militar, ordeno y mando:

Artículo 1o. El hecho de transmitir desde alguno de los tres territorios sujetos a mi mando y jurisdicción noticias, conceptos o comentarios de la índole antes expresada, de palabra, por escrito o por cualquier sistema de comunión, con destino a la publicación por la imprenta u otro medio equivalente, aunque aparezca que no fuera ésa la intención de quien lo escribiera o transmitiese, será considerado como delito comprendido, según los casos, en el artículo 136, número 4o., del Código penal común, y su concordante, el 104 del Código penal de la zona del Protectorado, 223, número 1, y último inciso del 6o., y 240 del Código de Justicia militar, y los 106 y 114 del Código penal de la zona del Protectorado, y el 51 del Código penal común, concordante con el 114 citado.

Art. 2o. Los presuntos culpables, con arreglo a derecho, de los delitos a que se refiere el artículo anterior, quedan sometidos a la jurisdicción militar; y si los hechos que se les imputasen no llegaran a entrañar suficiente trascendencia o gravedad para estimarlos punibles en concepto de delito, podrá prohibírse la permanencia de los transgresores en la zona de guerra, o sea en el territorio de la zna del Protectorado o plazas de Africa.

Art. 3o. Se confiere a los comandantes generales de Ceuta y Melilla la facultad de conocer de los delitos comprendidos en el presente bando y del cumplimiento de cuanto en el mismo se previene, en tanto no se adopte otra resolución por mi autoridad."

El DIARIO DE LA MARINA lo encuentra usted en cualquier población de la República.

El nuevo sub-secretario de Guerra

Madrid, 28 de Abril.

Ayer mañana tomó posesión el nuevo subsecretario de la Guerra, general Barrera, dándosela el subsecretario interino, duque de Tetuán, y asistiendo todos los jefes de sección del Ministerio.

El general Barrera recorrió luego las diferentes dependencias del palacio de Buenavista y visitó, en sus despachos respectivos, al presidente del Consejo Supremo de Guerra y Marina, general Aguilera, y al jefe del Estado Mayor Central, general Aizpuru.

A la una y cuarto de la tarde, recibió el general Barrera a los periodistas, quienes felicitaron al general por su elevación a la Subsecretaría.

El general Barrera declaró que era partidario de la libertad de expresión en los periódicos, claro está que condicionando esta libertad a la conciencia de cada periodista.

Concluyó diciendo que había tenido un gran sentimiento al despedirse del pueblo y guarnición de Larache, donde tantas pruebas de cariño y adhesión ha recibido durante los siete años que ejerció el mando de aquella Comandancia.

EN LA EMBAJADA DE FRANCIA

Madrid, 28 de Abril.

La recepción celebrada ayer tarde en la Embajada de Francia, en honor de los médicos franceses que se encuentran en nuestra corte, los cuales están siendo muy agasajados, resultó tan agradable como animada.

El embajador y Mme. Defrance, secundados por sus hijos, el general y Mme. Clark, hicieron muy amablemente los honores a sus invitados. Les auxiliaron también el consejero de la Embajada y Mme. de Vienne, el secretario, M. Barbier; el agregado militar, vizconde de Cuverville, y el nuevo agregado naval.

Entre los concurrentes franceses figuraban el decano de la Facultad de Medicina de París, doctor Roget; el profesor de la misma, doctor Labbé; el doctor Weill Hallé, médico de los hospitales y de la escuela de Puericultura; el profesor Maurian, de Burdeos; el profesor y Mme. Forgues, de Montpellier; el profesor Menriquand, de Lyon; el doctor Genevrier, médico del Hospital de San José y de la Higiene social, de París; el doctor Mathé, secretario general de la Unión Médica; el doctor Clement-Simon, director del Bulletin Medical; el doctor Mazeren, presidente de la Sociedad Hidrográfica; el doctor Cavadées, de París; el doctor Loutié, representante de la Unión de Sindicatos médicos; el director del célebre balneario de Vittel, doctor Lhuillier; los doctores Rimbaud, Camyl, Nevé, Pierey, Cunáy y otros muchos.

Con algunos de los ilustres huéspedes iban sus esposas, que han aprovechado esta ocasión para visitar Toledo, El Escorial y otros puntos. Las distinguidas señoras se encontraban encantadas de estas visitas, aunque cansadas por la rapidez de la excursión.

De invitados españoles estaban el presidente del Consejo, señor Sánchez Guerra; ministro de Estado, señor Fernández Prida; el director de la Real Academia de Medicina, doctor Cortezo; el exministro y médico conde de Gimeno y su esposa, el doctor Recasens, los ilustres artistas Mariano Benlliure y Miguel Blay, el notable escritor y periodista señor Maeztu, el senador marqués de Valero de Palma, el doctor Pittaluga, el señor Rodríguez Escalera, el marqués de Valdeiglesias y otros.

Los representantes de la ciencia médica en Francia, que tanta gloria han dado a la patria y que tan magnífico alarde de valor y de patriotismo hicieron durante la Gran Guerra, han tenido entre nosotros la acogida que merecen, y la recepción en la Embajada de Francia fué una verdadera fiesta de confraternidad.

ARGOLLAS
ULTIMA MODA FEMENINA

Colores: Negro, Coral, Blanco, Punzó y Verde Oriental.
Colores transparentes: Punzó, Verde, Azul y Morado.
No se despacha menos de una docena, de cada tipo.
BORNN BROTHERS
MURALLA 20, HABANA.
ANUNCIO DE VADIA

JUSTA FAMA

La goza y con razón el Antirreumático del doctor Russell Hurts de Filadelfia, se vende en todas las droguerías y boticas y hace eliminar en corto tiempo el ácido úrico. Tomar Antirreumático del doctor Russell Hurst, es advertir alivio, continuar el tratamiento es curarse. Ningún reumático que lo ha tomado ha dejado de curarse pronto.

C 4281 alt. 10d-2

CONSEJO DE MINISTROS

A LA ENTRADA

Madrid, 1 de Mayo.

Una hora antes de la señalada para el Consejo de ministros, llegó el sábado a la Presidencia el señor Sánchez Guerra, no pudiendo, por esta causa, hablar con él los periodistas.

Recibió, en su despacho oficial, algunas visitas.

El Consejo comenzó a las cinco y media. Los ministros fueron bastante parcos en dar referencias de los asuntos que llevaban a resolver.

El de la Guerra, interpelado sobre los combates de Marruecos, manifestó que no tenía otras noticias respecto a las operaciones en Beni-Aros.

Añadió que no se habían efectuado nuevas operaciones, según anunció.

El ministro de Gracia y Justicia llevaba al Consejo varios expedientes de indulto, y el de Fomento algunos de trámite.

El señor Bergamín, preguntado sobre si se le había pasado el enfado que le atribuyen algunos periódicos, replicó:

—A mí eso se me pasa pronto. Pero he de reclamar el derecho de enfadarme o contentarme cuando a mí me plazca, y no quieran los demás.

—Habrá usted visto—añadió un periodista—que le han hecho a usted santo y patrón de las solteras.

—Sí, sí—contestó, sonriendo—. Sobre todo de las cédulas he visto un argumento en contra, diciendo que puede haber un soltero, tan extremadamente feo, que no llegue a casarse nunca. Eso es completamente absurdo. Basta con que me miren a mí...., y me casé a los veintidós años.

El ministro de Estado manifestó que sometería al Consejo algunos documentos complementarios del presupuesto de su departamento.

A la salida.— Referencia oficiosa.

El Consejo de ministros del sábado terminó a las nueve de la noche, facilitándose del mismo a la Prensa, la siguiente nota oficiosa de asuntos tratados.

Presidencia. — Se aprobó un expediente de terrenos con destino a depósitos de petróleo para la base naval de Cartagena y de otros destinados al abastecimiento de agua de la base naval de El Ferrol.

Estado.—El ministro dió cuenta de un proyecto de reglamento provisional para la realización, por el Banco de España, del servicio de Tesorería de la zona del Protectorado español en Marruecos, que se aprobó, como igualmente la propuesta de reforma del Real decreto de 12 de marzo de 1917, sobre pasaportes e inscripción de extranjeros.

Se aprobó también, después de oir las explicaciones de los ministros de Estado y de Hacienda, el Convenio comercial concertado con Suiza.

Fué examinado el plan de obras públicas en la zona del Protectorado de España en Marruecos.

Guerra.—El ministro obtuvo la aprobación del Consejo para un expediente de libertad condicional; otro, para adquirir por concurso los terrenos destinados a construcción de un hospital militar en Oviedo; otros, de adquisición de gasolina y de hidroaviones; otro, modificando el artículo 39 del reglamento de la Orden de San Fernando.

Pasó a estudio del ministro de Hacienda un proyecto de ley regulando las pensiones de viudedad y orfandad del Ejército, asimilándolas a las que perciben las clases civiles.

Hacienda.— Se aprobaron: un expediente autorizando créditos de los Ministerios de Fomento y Trabajo que no pueden ajustarse al 25 por 100 prevenido en la forma económica; otro, sobre presentación de un proyecto de ley concediendo un crédito extraordinario para pago del material de las escuelas nacionales correspondientes a años anteriores; otro, para concesión de un crédito con destino al Concurso nacional de ganados; otro, de fijación de capital y otro, eximiendo a los militares del reparto vecinal.

Se autorizó asimismo al ministro para presentar a las Cortes un proyecto de ley modificando en algunos extremos la legislación vigente sobre contribución territorial.

Trabajo.— Se aprobaron varios expedientes de trámite, y el ministro dió cuenta del estado de la huelga de Peñarroya y de las gestiones que vienen realizándose para su solución.

Fomento.—Fueron aprobados dos expedientes de obras en el puerto de Castellón.

Gobernación.—El ministro entregó a sus compañeros, para su estudio, un proyecto de ley de organización sanitaria contra las enfermedades evitables.

Gracia y Justicia.—Se aprobaron varios expedientes de indulto."

Ampliación.

El Consejo se ocupó detenidamente de las últimas operaciones en Beni-Aros.

Explicó el general Olaguer los objetivos conseguidos, y leyó los informes del Alto Comisario, así como las listas de bajas, que estaban previstas, pues ya había anunciado el general Berenguer que el primer contacto con el enemigo tenía que ser muy duro, y, en cambio, bastante más fáciles las operaciones subsiguientes.

Se recordará que fueron encargados a Inglaterra y Francia barcos de pequeño calado para las operaciones en Alhucemas.

El envío de Inglaterra se retrasa por algunas dificultades surgidas; en cambio, muy en breve llegarán al puerto de Pasajes, tripulados por marinería francesa, los barcos construídos en la vecina República.

Serán utilísimos para el plan acordado por el Gobierno; con ellos se intensificará el bloqueo, y recibirán las cabilas insumisas de la zona oriental un duro castigo.

Como se dice en la referencia oficiosa, se aprobó el Tratado con Suiza, y los ministros tuvieron buenas impresiones respecto a la marcha de las negociaciones comerciales en curso.

Solventada la pequeña dificultad que existía para conciliar en el Senado los deseos de unos y otros senadores, respecto a la importación del maíz, el Consejo no tuvo por qué ocuparse de cuestión alguna de orden político interior.

Por qué debe usted suscribirse al "DIARIO DE LA MARINA"

El DIARIO DE LA MARINA cuenta con servicios exclusivos cablegráficos de la Madre Patria.

El DIARIO DE LA MARINA tiene un hilo directo que funciona día y noche para recibir su inmenso servicio cablegráfico.

El DIARIO DE LA MARINA regala todos los jueves un suplemento de ocho páginas impreso en rotogravure, con informaciones gráficas de todo el mundo.

Dr. J. LYON
DE LA FACULTAD DE PARIS
Especialista en la curación radical de las hemorroides, sin operación.
Consultas: de 1 a 3 p. m., diarias.
Correa, esquina a San Indalecio

RUBINAT LLORACH
La mejor agua mineral natural purgante.

Grandiosa Oportunidad

DE ADQUIRIR CREAS DE HILO, HOLANES DE HILO, MADAPOLANES, TELAS RICAS, GRANOS DE ORO, MANTELES, TOALLAS, SOMBREROS DE SEÑORA Y NIÑA, ETC., ETC.

Piezas de Crea, a 1.77, 2.90, 3.80 y 4.98.
Pieza de Crea de hilo puro, a 7.80, 10.90, 12.40 y 15.60.
Piezas de Tela Rica, a 1.24, 1.68, 1.90, 2.25 y 2.78.
Piezas de Tela Novia y Egipcia, a 2.60, 3.40 y 3.98.
Piezas de Madapolán y Grano de Oro, a 1.48, 1.98 y 2.50.
Holanes dehilo.
Piezas de holán de hilo de vara y media de ancho, a 4.98, 5.70, 6.90, 10.60, y 12.90
Piezas de holán clarín al mismo precio.
Piezas de Tela Antiséptica, a 1.47, 1.78, 1.98, 2,25 y 2.48.
Warandol de hilo Belga, a 7.58 pieza.
Warandol de hilo catalán 1a, a 15.00,18.00 y 21.00
Alemanisco de hilo color, a 0.48.
Alemanisco de hilo puro, blanco a 0.50 y 0.68.
Voile francés finísimo, 6|4 de ancho, a 0.59. Sólo Blanco.
Tul de hilo Blanco, a 0.21, 0.29, 0.40 y 0.60 vara.
Tul de hilo colores, Rosa, Celeste, Champagne y negro, a 0.20
Tul de hilo 4 anchos a 0.60, 0.70 y 0.80.
Burato de seda 6|4 de ancho. Rosa, Celeste, Blanco y negro, a 0.60.
Sábanas grandes, a 0.78.
Sábanas cameras de hilo, a 0.98, 1.25, 1.50 y 1.90
Fundas de hilo corriente, a 0.20, 0.30 y 0.40.
Fundas de hilo Cameras preciosas, a 0.58, 0.68 y 0.78.
Manteles de hilo puro, a 1.24, 1.78, 2.25, 2.50 y 3.40.
Servilletas de hilo finas grandes, a 1.98, 2.50 y 3
Juegos de Mantelería y de cama Franceses y Españoles, baratísimos.
Toallas de felpa grandes, a 0.33, 0.44, 0.59, 0.68, 0.78 y 0.88
Sobrecamas holán color, a 1.74.
Sobrecamas de piqué cameras, a 1.98, 2.50, 3.50 4.60 y 5.90
Quimonas francesas última novedad, a 1.68 y 2.10.
Quimonas de seda bordadas, a 4.98, 7.60, 10.40 y 15.80, estas son divinidades.
Blusas de Seda y Voile, a 0.70, 0.98 y 1.25.
Blusas de seda, crep, sewpitt bordadas gran fantasía, a 2.48, 3.40 y 4.80.
Sayas de Seda Gabardina y lana fantasía para viaje de todos precios

CONFECCIONES

Camisones franceses gran variedad, a 0.98, 1.25 1.50, 1.75, 2.00, 2.50 y 3.00.
Camisas de dormir a igual precio.
Cubre corsets y pantalones de todos precios.
Corset Marca "Ninón".
Corsets finos a 0.98, 1.68, 2.10, 3.00, 3.50, 4.20, 5.60 y 7.00.
Fajas finas, a 1.50, 2.25, 2.50, 3.25 y 4.00.
Ajustadores a 0.78, 0.98, 1.25, 1.50, 1.75, 2.00 y 2.50.
Medias de Muselina, a 0.20.
Medias de seda y de hilo francesas, a 0.48, 0.68, 0.90, 1.25, 1.50, 1.75 y 2.00.
Calcetines de niño, calados y lisos, a 0.20 y 0.49.
Pañuelos Suizos bordados a mano en estuche a 0.98, 1.25, 1.50 y 2.00 caja.
Pañuelos de hilo para hombre, a 1.98, 3.50, 4.80, 5.90, 7.50 y 8.60 docena.
Vestidos para Niñas de muselina, warandol y voile, a 1.25, 1.80, 2.50 y 3.00
Trajes de Baño gran surtido.
Gorros de Baño, a 0.20, 0.30, 0.40, 0.60 y 0.80.
Trajes de Niño, de 3 a 8 años. Varias clases: Surtido de modelos, a 0.98, 1.25, 1.50, 2.00, 2.50, 3.00 y 3.50. Todos estos valen más del triple.

SOMBREROS DE SRA. Y NIÑA

Modelos franceses acabados de recibir, divinas preciosidades, a 5.00, 6.00, 7.00, 8.00 y 10.00. Modelos que valen 20.00, 30.00 y 40.00
Formas, Pamelas de todas clases, a 1.00, 2.00, 3.00 y 4.00.
Pamelas de paja Italia, finísimas, a 5.00, 6.00 y 7.00
Sombreros de Playa, a 0.60, 0.90 y 1.00.
Para niñas. De todos los gustos y de todos los precios.
Pajas de seda gran novedad, a 0.75, 0.90, 1.25 y 1.50
Flores, Cintas y adornos una inmensidad y a precios de desastre.
Velos de cara preciosos, a 0.20
Velos cuadrados flotantes la última novedad, a a 1.50, 2.00, 2.50, 3.00, 3.50, 4.00, 4.50 y 5.00
E infinidad de más artículos que solo a estos precios hallará en su gran casa.

"LAS NINFAS"

NEPTUNO, 59, ENTRE AGUILA Y GALIANO. TELEFONO A-3888. JOSE IRAVEDRA.

Nota: Los pedidos del interior les suplicamos acompañen el flete con el importe y en giro postal.

Debido a la inconcebible rebaja de precios, no damos muestras.

c 4259 13-1

OVOMALTINE

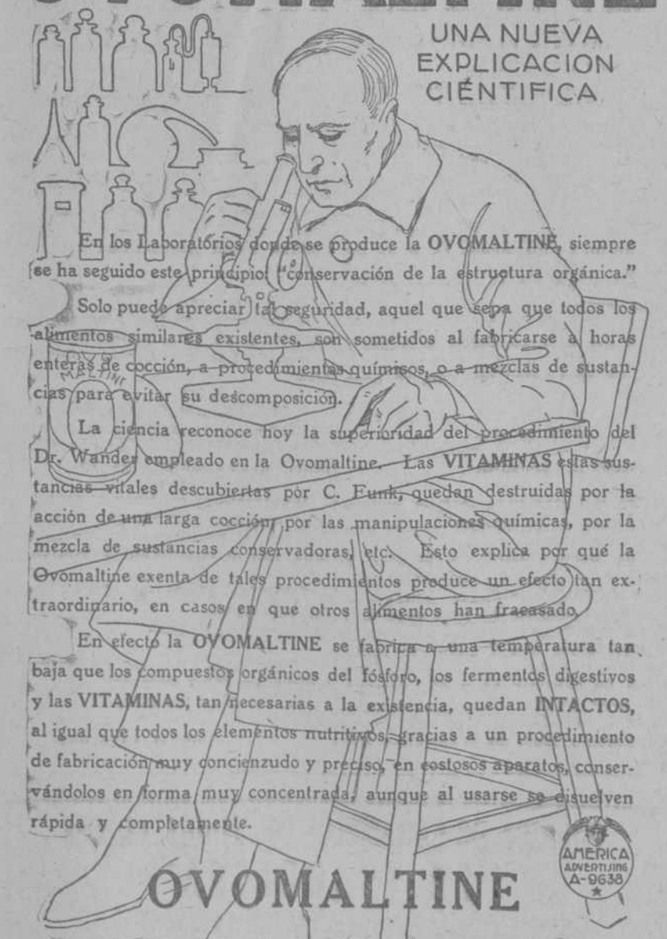

Señor Don Amadeo Santaló, Calle de Munt., 9. PALAMOS (Geroma). ESPAÑA.

"Durante siete años he sufrido de agudos dolores en las piernas lo que me imposibilitaba casi por completo el poder ir a trabajar. He ensayado toda clase de medicinas pero sin ningún resultado, hasta que por fin viendo un día un **anuncio de las Píldoras De Witt hice una prueba con ellas.** A mi gran satisfacción me siento mejor despues de la primera cajita y estoy continuando a tomar ellas con la plena confianza de que me curarán completamente de la dicha enfermedad."

La Señorita Santaló, hija del paciente, nos escribe más tarde la siguiente carta: **"Mi padre se ha curado completamente despues de la primera cajita de las Píldoras De Witt."**

Este Caballero español nos informa agradecido que despues de los siete años de sufrimientos ha encontrado que las Píldoras De Witt constituyen el único remedio que le ha mejorado y debe la completa desparición de sus dolores a las Píldoras De Witt. Las Píldoras De Witt están especialmente preparadas de tal manera que penetran al centro de los desórdenes de los riñones y de la vejiga para espulsar las impurezas de la circulación, para renovar la fuerza y la energía del sistema.

Las Píldoras De Witt relevan y curan más rápidamente las enfermedades de los riñones y de la vejiga y por consiguiente con menos gastos que los otros remedios.

Si desean obtener resultados inmediatos, deben comprar las

PILDORAS DeWITT

para los Riñones y la Vejiga

El Mejor Remedio en el mundo entero para

REUMATISMO, LUMBAGO, CIATICA, CALCULOS, DEBILIDAD DE ESPALDA, CISTITIS, PIEDRA, GOTA, DOLOR DE ESPALDA, LASITUD.

TODAS LAS FORMAS DE TRASTORNOS DE LA VEJIGA.

venden en todas las principales farmacias y droguerías; pero si Usted tiene alguna dificultad en hallarlas pídalas al depósito general

Brunat y Cia, Apartado 1089; Druggists Co.; Eloy y Lazo; E. Sarra; International Drug Stores; Manuel Johnson; F. Taquechel; Uriarte y Cia; Barrera y Cia, Habana.

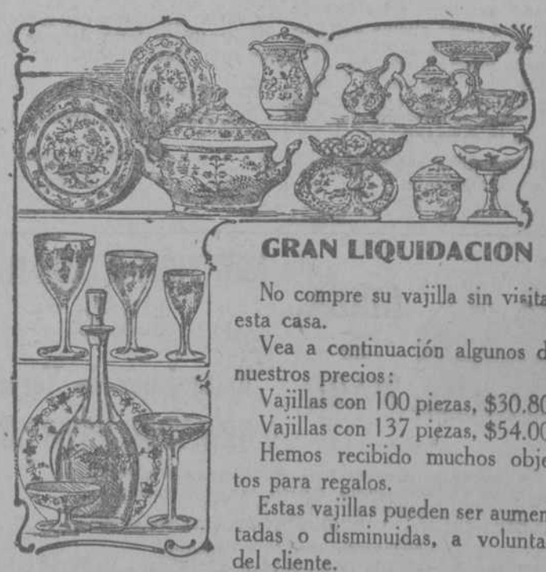

"La Tinaja"
GALIANO 43
ENTRE VIRTUDES Y CONCORDIA

GRAN LIQUIDACION

No compre su vajilla sin visitar esta casa.

Vea a continuación algunos de nuestros precios:

Vajillas con 100 piezas, $30.80.
Vajillas con 137 piezas, $54.00.

Hemos recibido muchos objetos para regalos.

Estas vajillas pueden ser aumentadas o disminuidas, a voluntad del cliente.

Liquidamos un extenso y variado surtido de cristalería, muy fina.

También tenemos una gran cantidad de filtros para agua.

C 4298 alt. 8t-1

DEL AMBIENTE ACTUAL

PRESUPUESTO, CRISIS Y PAZ

El Senado aprobó la totalidad del proyecto de Ley que fija los ingresos y gastos del Estado para el próximo ejercicio económico de 1922 al 1923.

Los ingresos se calculan en $55.653,000. Los gastos en $54.742,-588 51. Superávit que se presupone: $949,411,19.

No está mal la labor que ha realizado la comisión correspondiente del Senado, si examinamos los números desde un punto de vista estrictamente fiscal. Al menos, así, no cabe duda que se ha llevado a cabo un reajuste o ajuste consciente, nivelando los gastos a las entradas.

Desde el punto de vista del interés que pueda reportarle al país, el resultado es otro.

El presupuesto de gastos que se asigna a Agricultura, que debía ser la secretaría matriz, desacredita al Poder Legislativo, aunque se aleguen causas en relación con la situación precaria del Tesoro.

A una rama tan importante de la administración se destinan $783,-973. Mientras tanto, a la política, que no otra cosa significa el presupuesto del departamento de nuestro amigo el señor Martínez Lufriu, se le asignan seis millones, ochocientos noventiocho mil pesos, es decir, un doce por ciento y fracción del total de ingresos. El Ejército y la Marina, a pesar de las plausibles economías realizadas, per se, por el señor Presidente de la República, representa todavía un gasto en el proyecto que se va a discutir de nueve millones y pico de pesos, equivalente a un diecisiete por ciento. Veremos si aún se puede hacer algo más, que no lo creemos, porque la armada tal vez porque no se vé, y el ejército, porque parte de él las elecciones últimas, no toleran reducciones, precisamente en lo que cuesta caro: en los entorchados.

Resumen: en sueldos inútiles, el 86 por ciento de los ingresos.

En sueldos indispensables, el catorce por ciento.

En beneficio público: cero por ciento.

Es verdad, que ocurría lo mismo cuando sobraban ingresos.

Un diario de Washington publica la noticia de que en Cuba, hoy por hoy, se se vive en paz.

La noticia es cierta. El país hace reposo. Las indicaciones médicas aconsejan este tratamiento a todos los que se alimentan de su propio hígado.

No habrá cambios en el alto personal de la administración pública. La noticia es de Palacio y quiere decir que continuarán en sus puestos los actuales señores secretarios.

Hace muy bien el Sr. Presidente de la República.

El Poder Ejecutivo es unipersonal con arreglo a los preceptos constitucionales. Luego si el que lo ejerce, como es el caso del doctor Zayas, es apto y sabe desempeñar el puesto, no necesita ayuda de nadie.

Con Zayas, en la presidencia, cualquiera puede desempeñar una secretaría de despacho. No necesitamos citar ejemplos.

Jorge ROA.

Gran Exposición de Vestidos Franceses

Francia, que es cuna de libertades, arte y poesía, es también cuna del refinamiento. No importa que los tiempos en su rodar vayan formando otros pueblos, grandes en todos los aspectos del saber humano; siempre Francia será la mantenedora del arte exquisitamente frívolo del bien vestir femenino...

La llegada de cualquier producción francesa, constituye entre nuestra sociedad, que tanto admira y gusta del artículo de esa procedencia, un verdadero "success" y, durante varios días, es el tema de las conversaciones femeninas.

Un gran acontecimiento social y elegante, ha sido la inauguración de nuestra Exposición de Vestidos Franceses.

Las frases de cálidos elogios que ayer hemos oído de labios de damas (que por su alcurnia y elegancia, son ornamentos preciados de nuestra sociedad) con respecto a la belleza de los vestidos expuestos, son el mejor galardón a que nosotros podíamos aspirar. Anotemos detalles:

Vestidos (modelos fantasía) de Voal blanco, blanco combinado con color y, color entero; muy bordados al pasado o en cuentas, colores: fresa, lila, pastel, coral, henna, reseda y el tan de moda orange.

Vestidos de Voal combinado con Ratiné, simulando franjas anchas que forman originales dibujos, a $18.75 y $22.50. Estos vestidos combinación de Voal y Ratiné son los más solicitados y en boga.

Vestidos de Voal color entero y, Voal blanco combinado con color, bordados y calados. Hechos a mano, a $8.50, $9.50 y $11.50.

RESUMEN:

Tenemos modelos para complacer los gustos más diversos, desde el de sutil bordado y suave color, hasta el intenso en contraste de color y materialmente cubierto de bordados a cual más originales.

ALMACENES
FIN DE SIGLO
HABANA

¿Mal apetito?

Note usted el aumento de su apetito cuando la digestión se perfeccione. Hay un modo de disfrutar de un estómago fuerte y sano y de una digestión perfecta. Millones de personas se han curado de indigestión y dispepsia con las

Pastillas del Dr. Richards

NOVELAS SELECTAS DE AUTORES MODERNOS

M. MARYAN:

La casa abandonada. Novela. 1 tomo rústica	$1.00
La corte de las damas. Novela. 1 tomo rústica	0.80
La casa de los solteros. Novela. 1 tomo rústica	0.80
Una barrera invencible. Novela. 1 tomo rústica	0.80
La gran ley. Novela. 1 tomo rústica	0.80
El error de Isabel. Novela. 1 tomo rústica	0.80
Gemelas. Novela. 1 tomo rústica	0.80
El palacio viejo. Novela. 1 tomo rústica	0.80
La rosa azul. Novela. 1 tomo rústica	0.80
La sobrina del Vizconde. Novela. 1 tomo rústica	0.80
Annuziata. Novela. 1 tomo rústica	1.00
Por distinta senda. Novela. 1 tomo rústica	1.00
Flor de Bretaña. Novela. 2 tomos rústica	1.60
Las dos riberas. Novela. 1 tomo rústica	1.00
Ilusiones. Novela. 1 tomo rústica	1.00
Mientras florezcan los rosales. Novela. 1 tomo rústica	1.00
Marcia de Lauby. Novela. 1 tomo rústica	1.00
Los caminos de la vida. Novela. 1 tomo rústica	1.00
La Irlandesita. Novela. 1 tomo rústica	1.00
Primavera. Novela. 1 tomo rústica	1.00

JEAANE DE COULOMB:

La isla encantada. Novela. 1 mo rústica	0.80
Humo de gloria. Novela. 1 tomo rústica	0.80
Cetro de oro. Novela. 1 tomo rústica	0.80
Pescadora de luna. Novela. 1 tomo rústica	0.80

PEDRO MATA:

El hombre de la rosa blanca. Novela. 1 tomo rústica (De este autor tenemos todas las obras que ha escrito).	1.00
La casa de Troya. Novela de de costumbres gallegas. 25a. edición	1.00
Currito de la Cruz. Novela de costumbres andaluzas. 2 tomos	1.80
Novia de vacaciones. Novela. 1 tomo rústica	1.25
La casa de los cuervos. Novela. 1 tomo rústica	1.25
La corbata celeste. Novela. 1 tomo rústica	1.25
Fuente sellada. Novela. 1 tomo rústica	1.25

HUGO WAST:

El amor vencido. Novela. 1 tomo rústica	1.25
Ciudad alegre. Ciudad turbulenta. Novela. 1 tomo rústica.	1.25

M. DELLY:

En las ruinas. Novela. 1 tomo rústica	0.80
Magali. Novela. 1 tomo rústica	0.80

GERMAN R. GARCIA:

Encantiño. Preciosa novela de costumbres gallegas. 1 tomo rústica	1.20

P. LUIS COLOMA:

Solaces de un estudiante. Cuadros de costumbres. 1 tomo rústica	0.70

CAPITAN GILSON:

El ojo de Guatama. Interesante novela de aventuras en la China. 1 tomo lujosamente encuadernado	2.25

PEREZ ZUÑICA:

Novelas ínfimas. 1 tomo rústica.	0.80

PAUL FEVAL:

Artagnan contra Bergerac. Vol. IV. El secreto de la Bastilla. 1 tomo rústica	0.60

MARCEL PREVOST:

La noche acabará. Novela. 2 tomos rústica	1.40

AMOS DE ESCALANTE:

Del Manzanares al Darro. Narraciones de viaje. 1 tomo rústica	1.20

WILKIE COLLINS:

¿Señorita o señora? Novela. 1 tomo rústica	1.00

LIBRERIA "CERVANTES"

DE RICARDO VELOSO

Galiano 62, esquina a Neptuno. Apartado 1115. Teléfono A-4958. Habana.

Ind. 30 m.

St. Gall (Suiza) Junio 1o.

"Suiza" Villegaas No. 31.
Palacio Ortega.
Habana.

Felicito su gran acierto en Guarniciones Bordadas va 3er. envío.

Ultima moda parisién

Bordado blanco sobre blanco.
Voile
Organdí.
Muselinas.

Adornos

Bellotas.
Guipures.
Encajes Orientales.

Cuilermo

P. 1 d-5

WUNDER No se pinte las canas, use WUNDER, loción alemana que devuelve al cabello canoso su color primitivo. Inofensivo para la salud. No contiene nitrato de plata ni grasas. Se garantiza su éxito.

Representante exclusivo.
Juan Perdices. Paula No. 69.
Teléfono M-3731. Habana.
Se sirve a Domicilio.

C3924 alt. ind. 18 my.

MISCELANEA

EL "ARTE" DE ECHAR LAS CARTAS.

Hace unos días, fuí a casa de una pitonisa a que me echara las cartas.

Supongo que el lector no me hará el desfavor de creer qué fuí como uno de tantos y tantas idiotas, creyendo que la sibila iba a decirme el porvenir, ni mucho menos el "pormarchar".

Mi pasado, no necesito que nadie me lo diga, porque presumo de saberlo mejor que ninguno, y respecto al porvenir, no creo que haya quien pueda saberlo.

En una salita no muy cuadrada, había unos cuantos pazguatos y pazguatas; ni ellas usaban los finos y elegantes zapatos de verano que vende "La Bomba" frente a Campoamor, ni ellos llevaban corbatas de La Rusquella: No se ha hecho la miel para la boca del asno,—pensé—.

Haciéndome que leía, pude observar que todos disculpaban su presencia allí, diciendo que iban a consultar por un pariente o amigo.

—¿Cómo puede ser eso?,— pregunté a una vieja bigotuda que estaba al lado mío.

—Muy fácil; no hay mas que traer un pañuelo u otra cosa que use el que quiera consultar y no pueda venir.

—¿De modo que si traigo el filtro Eclipse que use un amigo?...

—Pués es lo mismo que si viniera él en persona; fíjese que hay quien viene con un cuarto de néctar de Piña y le da el mismo resultado: Ante ayer vino una señora a echar las cartas por una cuñada que es lavandera, y traía bajo el brazo un barra de jabón La Mora.

—¿Y por qué viene usted?,—me preguntó la vieja.

—Vengo por muchas cosas, señora, en primer lugar por saber cuando los Representantes harán una ley que beneficie al país, y de paso a indagar cuando pagan a los empleados... a los empleados de baja esfera porque a los de altura les pagan adelantado... y, como usted sabe, todos necesitan hacer su rancho de víveres en La Flor de Cuba O'Reilly 86, y darse las duchas alternas en Valdespino de Reina 39.

—¿Es usted empleado del gobierno?.—No, señora; pero tengo un cuñado que tiene un destino en la Secretaría... y tiene además el estómago malo y le urge poder comprar el agua mineral de Solares que reciben los señores Obregón y Gómez de Sol número 10, y ese es el motivo que me trae aquí.

En tanto hablábamos, la gente había ido desfilando y apareció en la puerta una señora gruesa y barrigona con un enorme lunar en la mejilla izquierda; el lunar parecía la brocha de un barbero. La que me hacía compañía me cedió el turno y a poco me ví sentado ante una mesita que tenía a ambos extremos dos barajas.

Previo depósito de un peso la pitonisa tendió las cartas después de haberlas barajado convenientemente y de hacerme "cortar" con la mano izquierda.

Después de una mirada interrogadora y de contar una hilera de cartas, me dijo: "Tiene usted muchos enemigos."

—Ya lo creo, ¿quién no los tiene?; la envidia está muy extendida entre los incapacitados, pero mientras pueda seguir tomando la sidra de Cima, y comiendo los sabrosos dulces que elabora San José de Obispo 31, me tiene sin cuidado.

—También tiene personas que lo aprecian mucho.

—Es cierto, señora; y son gente bien cuyas esposas se surten de preciosos paraguas y sombrillas en La Complaciente de O'Reilly 79.

Contó la egunda hilera y volvió a decirme:. Está usted próximo a ganar una gran fortuna.

—No me vendrá mal, porque de esa manera podré usar constantemente los afamados perfumes Gvidor que tanta distinción dan, y compraré a mi hijo lindos sombreros para el verano en la afamada sombrerería "La Habana" de Aguacate 37 entre Obispo y Obrapía, que es la que tiene mas surtido.

—Dentro de poco tendrá usted una pequeña enfermedad.

—Mientras coma en La Diana, que es donde ponen los mejores alimentos, no temo a nada?

—¿Qué me dice usted,—le pregunté—, de la situación de Cuba, señora, mejorará?

—La situación de Cuba es buena, la que no es tan buena es la de los cubanos y comerciantes... mientras no puedan todos los que lo desean usar el inmejorable aceite Martí, y comprar bastantes trajes de Palm Beach en La Ceiba de Monte y Aguila, no se pondrá esto bien.

—¿Y cree usted que ésto va para largo?

—No, yo creo que esto va para corto... muy corto...

Y aquí cortó la conversación y se acabó la "consulta".

Ya vé el lector cuan fácil es ganarse el dinero "adivinando"... lo que está "adivinado".

Una mesa, "par" de barajas y decir a la gente: usted tiene muchos enemigos, algunos amigos... y amigas. Dentro de poco será Ud. rico y usará las buenas polainas e impermeables que venden los señores Díaz y Alvarez en La Casa Carmona de O'Reilly 45 y 47; fumará "El Rico Habano" los inmejorables tabacos que elaboran los señores B. Menéndez y Hno. de Fernandina 47, y con esto: usted y familiares vivirán contentos y felices, como el cura de Alcañiz y el de Alcañices.

Con ésto, ya saben todos como es el "arte" de echar las cartas.

Una pregunta tonta.

—Esas medias de señora que compraste en el Bazar Inglés de Galiano 72, ¿son para tu esposa?

No, se las llevo a un conductor amigo mío para que "pique" transferencias con ellas.

En un balneario.

—¡Hombre, esta habitación es demasiado húmeda! ¿Ve usted como gotea el techo?

—¿Y eso qué importa? ¿No viene el señor a tomar las aguas?

Más, mucho más vale que en vez de tomar las aguas lleve usted a su esposa e hijos a tomar los ricos helados en Marte y Belona. Son los mejores.

Curiosidades del almanaque.

Hé aquí algunos pequeños y curiosos datos, poco conocidos, que se relacionan con el Almanaque perpétuo.

El año termina siempre el mismo día del año con que empezó.

Ningún siglo puede comenzar en miércoles, viernes y sábado.

Los años se repiten idénticos y por lo tanto les corresponde un mismo almanaque cada 28 años.

Febrero, marzo y noviembre empiezan el mismo día de la semana, en tanto mayo, junio y agosto comienzan en días diversos.

Naturalmente esta última regla no cuenta para los años bisiestos.

El mes de octubre empieza siempre el mismo día de la semana que el mes de enero.

El mes de abril empieza indispensablemente el mismo día de la semana que el mes de julio.

Y el de diciembre empieza el mismo día de la semana que el mes de septiembre.

Ahora que para comprar buenos y baratos jueguetes en "Al Bon Marché" de Reina 33, todos los días son buenos; no acontece igual si encarga las iniciales para los pañuelos que ha de regalar a su amigo Antonio el día 13, pues debe mandarlos hacer con tiempo suficiente a La Rusquella de Obispo 108.

Compre sus perlas de preciosos orientes, que no se distinguen de las legítimas, y están montadas en oro de 18 kilates, en Prado 101, entre Teniente Rey y "El Pasaje".

Se las venden a plazos muy cómodos.

—¡Vaya una manera de guiar el coche! A esa pobre mujer la ha magullado de tal modo, que, según los forenses, morirá dentro de dos horas.

—Señor, sea usted benigno conmigo. Ha sido sin querer, y estoy dispuesto a pasarle a la víctima una renta vitalicia.

¡Qué bruto!; pensar en dar rentas vitalicias, cuando debía ir a la gran fábrica de los señores C. Gelado y Co. de Luz 93 a comprarle una bonita corona de biscuit, que es la mejor ofrenda.

Notas sintéticas de historia.

Destrucción de Cártago.

Año 146 antes de Jesucristo.

Muerto Aníbal y viendo Roma que los cartagineses iban cobrando fuerzas, resolvió destruir a Cártago. Todas las sesiones se empezaban con la proclama: ¡Hay que destruir a Cártago! Y así empezó la tercera guerra púnica. Dos grandes ejércitos por mar y tierra amenazaron a Cártago. Exigieron 900 jóvenes de las primeras familias. Conseguido ésto no sin lágrimas, pusieron otras condiciones tan duras como éstas. El pueblo cartaginés, resuelto a no admitirlas, mató a los senadores y demás que accedieron a lo que les pedían: jurando todos morir antes que someterse a condiciones tan ignominiosas. Sostuvieron con los esfuerzos de la desesperación dos años de guerra; y después de defender calle por calle la ciudad, incendiaron sus castillos arrojándose a las llamas. ¡Suerte fatal! pero preferida a la de ver a su patria hecha juguete de rival tan pérfido, injusto y ambicioso.

Fueron exigentes en demasía. Séalo usted también pero no en ese sentido, y si en comprar enseres perfectos de avicultura y apicultura.

La casa d los señores Alberto R. Laugwith y Co. de Obispo 66 tiene cuanto usted necesite en estos artículos.

El chiste final:

—Tráceme usted el itinerario que seguiría para ir a Filipinas.

—Ante todo me iría al muelle de Luz.

—¿Y después?

—Me embarcaría tan tranquilo, confiado en el capitán del buque, que, indudablemente, conoce el camino mucho mejor que yo.

Mandáralo el profesor al café "La Isla" a comprar caramelos y dulces y ya vería el profesor como no necesitaba que le enseñaran el camino.

Solución: ¿Cuál es el colmo de un borracho?

Beber los vientos.

¿Cuál sería el colmo de Nerón si viviera en estos tiempos?

La solución mañana.

Luis M. SOMINES.

FABRICA DE CARAMELOS DE TODAS CLASES
"LA ISABELITA"
(CASA ESTABLECIDA EN 1904)
Caramelos de tolú y de altea y de goma. De venta en Sarrá, Johnson, San José y demás droguerías y farmacias. J, número 135, entre 13 y 15. Teléfonos F-5512 y M-4466.

Suscríbase al DIARIO DE LA MARINA

La excelencia de nuestros VESTIDOS y SOMBREROS se distingue por doquier. Acabamos de recibir un gran surtido, el que se puede ver en nuestra Exposición.

Mlle. Cumont

PRADO 96

ULTIMA SEMANA

Mme. Francine
de París

Antes de embarcarse salda A CUALQUIER PRECIO lo que le queda de sus trajes y sombreros de Verano.

Hotel Plaza

De 9 a 7. TELEFONO A-2107

NADA MAS CHIC y DELICIOSO que un baño de mar seguido de una taza de CAFE de "EL BOMBERO", Galiano 120, TELEFONO A-4076

HELADOS *Dondequiera los venden... Como los nuestros NINGUNO ¡¡El salón siempre preferido!!* La Flor Cubana' Galiano y S. José

ENCAJES

Para vestidos de novia, especialidad de nuestra casa.
Guarniciones de seda y algodón dibujos muy nuevos.

"LA ELEGANTE"

Avenida de Italia No. 64.
Casa especial para encajes y adornos.

c 4365 alt 2d-3

Sociedad Hielo Eléctrica Esperanza, S. A.

No habiendo concurrido los Socios necesarios para cubrir el quorum necesario para la celebración de la Junta General que estaba señalada para el día veinte y cuatro del presente mes se cita nuevamente por la presente para que concurran el Miércoles siete del próximo mes de Junio a las siete pasado meridiano a los Salones de la Sociedad Liceo oficina accidental de la compañía a fin de celebrar sesión con la misma orden del día y advirtiendo que dicha sesión tendrá lugar con cualquier número de socios que asistan de conformidad con los estatutos de la compañía.

La orden del día a que se hace referencia es la siguiente:

Primera: Dar cuenta de la mala situación económica de la compañía.

Segunda: Tratar de la liquidación de la compañía.

Tercera: Tratar de la venta de la maquinaria y electro dinamo y tendido del mismo, destinando su producto al pago de las deudas.

Cuarta: Renuncia del consejo Administrativo y toma de posesión del que en su lugar se elija.

Esperanza Mayo 27 de 1922.

Por orden del Sr. Presidente,

Fernando García.
Secretario.

C4164 8 d-31

LINEA de WARD

NEW YORK & CUBA MAIL S. S. CO.

Excursiones de Verano A NEW YORK EN 65 HORAS

Por los Galgos de la ward Line. **ORIZABA y SIBONEY**
Vapores de 14,000 toneladas. Petróleo como Combustible.
SALEN TODOS LOS SABADOS A LAS 10 A. M.
BILLETES DE IDA Y REGRESO desde **$128 por persona.**
Incluyendo Comida y Camarote
BOLETINES A PRECIOS REDUCIDOS TAMBIEN VALIDOS DESDE MAYO 27 A OCTUBRES 28-1922. Por los vapores **"MEXICO", "MORRO CASTLE", "ESPERANZA", "MONTERREY".** Que salen todos los Martes.
SERVICIO REGULAR A PROGRESO-VERACRUZ - TAMPICO-NASSAU, BAHAMAS.
PARA MAS INFORMES DIRIGIRSE A:

DEPARTAMENTO DE PASAJES
1a. Clase. Teléfono A-6154
Paseo de Martí 118
2a. y 3a. Clase. Teléfono A-0113
EGIDO esquina a PAULA

AGENCIA GENERAL
Oficios 24-26. Teléfonos M-7916
WILLIAM HARRY SMITH
Vice-P...

Para Bodas, Reuniones, &, pida los ricos Helados de "La India". Servimos pedidos a domicilio. Soledad 24. Telefono M-2706.

El DIARIO DE LA MARINA lo encuentra usted en cualquier población de la República.

LE PRINTEMPS

Una pieza de madapolán francés, fino, doble ancho, 15 varas, por $4.00 o $3.50 sólo se puede comprar en "LE PRINTEMPS", la casa de las telas blancas finas.

DESPACHAMOS PEDIDOS POR CORREO.

Obispo esq.a Compostela

LOS MEJORES ALIMENTOS

Gofio y Harina de Maíz marca "ESCUDO"

J. A. PALACIO Y CO.

C 4326 30t-1o.

VOGUE

EDICION PARA LA REPUBLICA DE CUBA

PARA LA MUJER

ANSIOSA de obtener de un modo autorizado la última palabra de la moda no hay publicación comparable a Vogue Edición para la República de Cuba.

La Mujer Acomodada deseosa de vestirse con distinción encontrará en Vogue Edición Cubana una fuente continua de inspiración.

La Mujer de recursos limitados encontrará a Vogue Edición Cubana igualmente atractiva, ya que la verdadera elegancia no es problema exclusivamente de riqueza sino antes de buen gusto. Es un hecho que cuesta tan caro vestirse mal como vestirse bien, y con la ayuda de las descripciones y de los patronos de Vogue Edición Cubana se pueden reproducir y adaptar económicamente las creaciones más costosas y los efectos más elegantes.

"VOGUE" EDICION PARA LA REPUBLICA DE CUBA PALACIO DEL DIARIO DE LA MARINA. APARTADO, 310.

Tengo el gusto de incluirles un giro por la suma de $5.00 M. O., por el cual se servirán ustedes mandarme durante un año, la Edición Vogue para la República de Cuba, empezando con el primer número que publique esa Revista.

Nombre. . . . . .

Calle. . . . . .

Ciudad. . . . . .

DE CONSOLACION DEL SUR

Mayo 30.

Como un recuerdo patriótico—ya que pudiera parecer tardía la reseña—vamos a recoger en las líneas siguientes, el eco de la hermosa festividad, que el día 20 de mayo pasado, siguiendo una tradicional costumbre, celebró en el teatro "Avellaneda" el Magisterio de esta linda villa.

No es posible expresar en breves palabras, el resonante éxito que alcanzó la fiesta a que nos referimos, fiesta brillantísima y simpática no sólo por el motivo que conmemora, sino por los angelicales protagonistas que en ella intervinieron.

Pero como no es nuestro objeto hacer una crónica de esa fiesta por cuanto toda la población asistió a ella y tuvo ocasión de saborear la belleza de los distintos números que tuvieron lugar; sino la de tratar aquel acto en otra forma, bajo otro aspecto no por ello menos digno de tenerse en cuenta, prescindimos de su relato para entrar de lleno en la materia que nos inspira.

Nosotros, quizá debido a que ya las fiestas carecen de atractivo en nuestro ánimo, o por que vemos por idiosincrasia estas cosas desde otro punto de vista, asistimos a aquel acto, y si bien admiramos la perfecta ejecución de sus diferentes números, no pudimos menos que admirar también el mérito que encierra la organización de una fiesta de esa clase, llevada a cabo por el Magisterio local, al que enviamos nuestra más sincera felicitación.

No basta concurrir a actos de esa clase, llevando como única finalidad la preconcebida idea de pasar un buen rato, para darse cuenta de lo que aquella fiesta significa, es necesario concurrir a ella con el espíritu dispuesto a la observación para formarse cabal juicio de su elevada significación, para darse cuenta exacta, de la labor de ese Cuerpo de maestros, que tras larga y penosa brega, conservan el alma tan bien templada, aman con tant desinterés su meritísima profesión, y aun guardan energías bastantes para organizar y presentar una fiesta escolar de tal mérito, tan brillante en todos sentidos, que aquellos números constituyeron sin disputa alguna, un verdadero curso escolar.

Ante la contemplación de aquellos niños ejecutando con verdadera maestría sus distintas funciones ante la observación de aquellos maestros, cada uno de los cuales ponía más empeño en el éxito de su exclusiva fiesta, no pudimos menos que sentirnos orgullosos como consolareños, de contar con ese magisterio, con ese Cuerpo escolar que lleva tan invivito e lamor a su meritísima profesión.

Por eso siempre hemos tenido frases halagadoras para ellos, por eso siempre hemos sido verdaderos defensores de los que llevan en la sociedad la sacratísima misión de dar el primer pan de la enseñanza a los que niños hoy, son la base de nuestra sociedad futura.

Y así, con entera libertad, sin prejuicios de ninguna clase declaramos con el corazón henchido de gozo que salvo pequeñas excepciones. Consolación tiene al frente de su enseñanza, al mejor magisterio de la Provincia.

Esto lo ha demostrado, esto lo demuestra presentando al pueblo en forma de pasatiempo, fiestas tan lucidas como la que aludimos.

Ella es una ostensión gráfica de su labor en el aula.

Ella nos demuestra que esos niños han obtenido durante un curso la instrucción que les corresponde, que están preparados para cumplir más tarde con los sagrados deberes del ciudadano, y con los santos deberes del hogar.

Allí se vió demostrado que el amor a la patria se les inculca como uno de los más grandes de los amores, que tanto en literatura como en otras ciencias el niño tiene los conocimientos que corresponden a su edad, en edad, en una palabra, que sus maestros han cumplido con esplendidez, su ardua labor educativa.

Y no obstante, nuestro magisterio no es tratado con la consideración a que su elevada misión le hace acreedor.

No obstante su ardua y fructífera labor, nuestro magisterio en determinadas ocasiones, es víctima de las pasiones más insanas, y precisamente en muchos casos, son los padres mismos de esos niños a su cuidado encomendados, los que se encargan de esgrimir contra ellos el puñal que les ha de herir.

Ese es el fruto, ese es el premio que el maestro alcanza por su ardua y trabajadora labor, casi sin derecho a otro más.

Jamás hemos visto que el pueblo se organice para manifestar a un maestro su gratitud por su labor por muy provechosa que haya sido, jamás hemos visto que públicamente se le testimonie afecto ni gratitud por nada.

Hemos visto sí, muchas veces al pueblo congregarse ante el palacio de algún político analfabeto, jamás ante la pobre choza de un maestro inteligente...

Por eso la labor de un maestro bueno es mucho más apreciable y más fructífera que la de ningún otro funcionario del Estado.

Este fabrica ciudadanos, aquel muchas veces los destruye.

El primero obtiene premios y ascensos; el segundo, amarguras y desengaños.

Por todo ello, y para consuelo de los que piensan que la patria se va, esperamos que no está lejos el día, en que al igual que en otros órdenes, la labor del maestro se premie como se premia todo lo que de una manera tan directa interviene en la constitución de nuestro porvenir social.

¿Pero es posible que tratándose del magisterio de Consolación prescindamos de decir dos palabras en obsequio del funcionario a cuyo cargo ha estado por un espacio de ocho años la dirección técnica de este Distrito?

No, y no lo hacemos, porque es justo, es acreedor a que se le reconozca como reconocemos en el doctor Rodríguez Contreras, no solo al funcionario probo y recto al técnico inteligente, conocedor hasta en sus más mínimos detalles del difícil arte de enseñar, sino al caballeroso amigo y ejemplar ciudadano, que en su actuación lleva aparejada al más estricto cumplimiento de su deber, un profundo amor a la enseñanza, a la que ha dedicado los esfuerzos de toda una vida de profunda labor.

El que antes que nada es maestro que es por temperamento tiene una parte importante en esta labor de nuestro magisterio.

Sus consejos y dirección técnica tienen o han tenido resonante eco en el aula, y al igual que al Cuerpo todo lo enviamos nuestra más calurosa felicitación.

El CORRESPONSAL.

"LA CASA DE HIERRO"

Vajilla de semi-porcelana Inglesa compuesta de:
24 platos llanos.
12 " hondos.
12 " postre.
12 " dulce.
12 " mantequilla.
5 fuentes llanas.
1 " honda.
1 " con tapa.
1 sopera.
1 salsera.
1 ensaladera.
1 pescadera.
1 plato para pasteles.
2 rabaneras.
1 cafetera.
1 lechera.
1 azucarera.
1 mantequillera.
12 tazas para café.
6 tazas para café con leche.
108 piezas Precio $60.00
Gran surtido en vajillas de cristal BACARAT, y de porcelana fina marca ROSENTHAL.

HIERRO Y COMPAÑIA S. en C.
Obispo 68 O'Reilly 51

"HOTEL STRAND"

Teléfono 284.
Second Ave., esquina Kingsley St.
PLAYAS de ASBURY PARK N. J.
Gran Hotel para familias latinas. Se abrirá el 1o. de Junio. Espléndidamente situado en la parte más céntrica de Asbury, a una corta cuadra de las playas, Natatorium y grupo de casetas de Baños más concurrido. Excelente chef, trato esmerado excepcional servicio. Claras y amplias habitaciones.
RABELL y VALDES, PROPS.

EL DIARIO DE LA MARINA lo encuentra usted en cualquier población de la República.

En bancos, hay que escoger; pero en cafés, el mejor es sin duda el de "LA FLOR DE TIBES" BOLIVAR No. 37 TELEFS. A-3820 Y M-7623

¡De Actualidad!

TELAS PROPIAS PARA LA ESTACION, EN DISEÑOS Y COLORES ORIGINALES, A PRECIOS SUMAMENTE REDUCIDOS.

Gingham a cuadros y listas, clase buena, vara 20, 30, 50 y	$ 0.70
Voiles color entero y estampados, clase buena, vara 25, 35, 50 y	0.75
Organdí color entero, muy fino, 30 colores, vara 35 y	0.50
Organdí suizo lo más fino 2 varas de ancho, vara	0.80
Organdí suizo bordados fondo blanco y color, vara 1.50 y	1.80
Guarniciones de organdí suizo, bordado muy fino, vara	3.75
Guarniciones de Voile suizo, bordados muy finos, vara 2.99 y	3.75
Guarniciones de tul bordados suizos, en colores de moda, vara 2.99, 3.75 y	7.00
Holán clarín, puro lino, la pieza con 11 varas, 9.99, 12.50, 15.00 y	18.00
Holán Batista puro lino, la pieza con 11 varas, 15.00, 18.00 y	20.00
Tela Rica muy fina 1-1|2 vs. de ancho la pieza con 11 vs. 1.99, 2.50 y	3.50
Linón blanco muy fino, la pieza con 11 varas, 2.50 y	3.00
Madapolán clase buena y ancho, la pieza con 11 varas	1.80
Madapolán D. D. D. clase extra, la pieza con 22 varas	4.99
Crea inglesa No. 350, 1 v. ancho, clase buena, la pieza con 28 vs.	3.99
Crea inglesa No. 7000 1 1-4 vs. ancho, clase extra, la pieza con 27 varas	5.99
Encajes de Hilo, la mayor variedad que pueda ver, vara 5, 8, 10 15 y	0.25
Encajes mecánicos muy finos, la vara, 5, 8, 10 y	0.15
Remates de organdí todos colores, vara 20, 25 y	0.35
Serpentinas todos colores, pieza de 5 varas, 10, 15 y	0.20
Cinturones de charol en negro, punzó y blanco, uno 20, 30 y	0.50
Cinturones fantasía de cuenta y argollas, uno, 0.80, 1.50 y	2.00

Se hace Dobladillo de Ojo en seda, 0.10 e hilo, 0.05 vara.
En Cintas tenemos un surtido extensísimo de todas clases.
Comprar en "LA EPOCA" es de suma importancia para su bolsillo.

"LA EPOCA"
PEON Y CABAL
NEPTUNO Y SAN NICOLAS

Para señoras y niños

Medias, pañuelos, calcetines, camisetas, chalinas

Para señora:

Medias de seda blancas, negras, gris, **nude**, topo, carne, **champagne**, plata, perla y cordobán.

Ha llegado una nueva remesa.

En varias clases y distintos precios.

También vinieron medias blancas bordadas en negro, y blancas con cuchilla bordada.

Ultima novedad.

Y medias de hilo y de muselina, lisas o con cuchilla calada, de las que ofrecemos un variadísimo surtido a precios muy bajos.

De muselina de hilo, la cuchilla bordada en negro, amarillo o pastel, a $1.25 el par y a $7.00 la media docena (un precio, en realidad, baratísimo).

De hilo, caladas, y de malla, blancas, negras, gris, cordobán, gran variedad de dibujos.

Pañuelos.

Recibimos un surtido indescriptible.

Lo más fino, o más original.

Es inútil pretender dar una idea siquiera aproximada de la selección de estos pañuelos de señora, en colores y blancos. Ustedes harán el favor de venir a verlos a nuestro Departamento de artículos de punto de señoras y de niños.

Para niños.

Calcetines lisos y de conchita, en los colores blanco, rosa, rojo y azul.

Chalinas negras, blancas, rojas, prusia, azul y escocesas.

Pañuelos en colores, con graciosas y finas figuras bordadas.

Camisetas de hilo PR. de crepé **santé** y PR de algodón.

Para todas las edades.

Este departamento —como los demás de la casa—recibe constantemente novedades.

No las anunciamos cada vez que llegan porque, en la mayoría de los casos, lo hace imposible la pluralidad de las cosas nuevas que todos los días llegan a **El Encanto.**

Por eso nadie debe esperar a que las anunciemos para venir a ver las novedades que se reciben.

No pasa un solo día sin que venga alguna.

El Encanto Habana

DESDE RANCHUELO

Mayo 31.

SALUDO

Me complazco en enviarlo muy afectuoso desde las columnas del DIARIO a las respetables autoridades, Sociedades de Recreo y a los queridos compañeros de la "Asociación de la Prensa Local", culta agrupación que viene laborando por el progreso moral e intelectual de este pueblo, mereciendo unánimes elogios su iniciador, el entusiasta presidente de la misma, señor Julio Sancliment.

UN BANQUETE

En el acreditado hotel Niágara se efectuó un banquete-homenaje al señor Juan Yero Mariño el día 28 del corriente con motivo de ausentarse de la localidad y dados sus grandes méritos de ciudadano y los múltiples servicios prestados a la sociedad de Ranchuelo.

La Asociación de la Prensa fué la organizadora de dicho homenaje, a cuya institución pertenece el señor Yero.

A la hora del brindis, hicieron uso de la palabra el Presidente del Ayuntamiento señor Pedro M. Fabregat, cuya oratoria en alabanza del noble y honrado compañero, arrancó grandes aplausos.

Les siguieron después el correcto joven Pedro A. Pérez, el señor Julio Sancliment, por la Asociación de la Prensa, que leyó su bello discurso en elogio también de las cualidades del festejado, siendo también muy aplaudido, José Machado, tanto en su discurso breve, como al terminar de leer unas cuartillas, ofrenda de afecto que el señor Miguel Alonso le dedicó a su querido amigo señor Yero, mereció una ovación de todos los presentes. Y por último, el homenajeado dando a todos las gracias.

Todos los elementos sociales de Ranchuelo, se reunieron en el Hotel "Niágara" para tstimoniarle su adhesión al compañero Yero. Fué un acto brillante que será recordado con cariño.

Reciba pues, de todos, un fraternal abrazo.

PARA EL NIÑO QUE PERDIO SUS MANOS

Como muchos pueblos de la Isla, también Ranchuelo se propone adherirse a la suscripción a favor del infortunado niño Ricardo Méndez.

La sociedad ranchuelera siempre tan noble y caritativa, no podía permanecer indiferente ante la triste desgracia de aquella infeliz criatura y en atención a la laudable obra de caridad iniciada por nuestro querido director, merecedora de unánimes elogios de todas las buenas almas, pronto empezará aquí la recolecta por iniciativa del estimado compañero doctor Fernández de Castro, con la cooperación de distinguidas damitas de la localidad.

Demás está el decir que la recaudación no sumará poco.

NUESTRA BANDA

Nuestra banda municipal que tan acertadamente dirige el Maestro Manso, fué en la mañana de ayer el vecino pubio de San Juan a rendir un acto de simpatía a su popular Alcalde don Fernando Valdés con motivo de su onomástico día, siendo muy bien recibida y ovacionada durante las pocas horas que permaneció en aquel pintoresco poblado donde demostró una vez más, los adelantos en el arte musical pues a pesar de reciente fundación, puede contarse como una de las completas de provincias. Todos retornaron muy satisfechos de la visita, haciendo grandes elogios de aquel simpático Alcalde que con la amabilidad que le caracteriza, los atendió cariñosamente en su casa particular, obsequiándolos con dulces y abundantísima sidra champán.

Muy pronto harán también la visita a Cruces.

J. Rodríguez.

Corresponsal.

TAMBORES DE HIERRO

Tenemos gran existencia de tambores de hierro usados, de varios tamaños, que ofrecemos a precios ventajosos.

D. A. ROQUE Y Co.

San Pedro 2 1|2 Teléfono A-7518

23544 5 junio.

RADIUM. RADIOTERAPIA Y RAYOS X

Director GUSTAVO DE LOS REYES
Neptuno 72
Diagnóstico de las afecciones internas. Tratamiento de los tumores malignos. Radiografía en los domicilios de los fracturados, a cualquira hora.

Ind. 1o.

Telas de Verano

Completo surtido,
Estilos de alta novedad
Precios muy económicos

Organdíes lisos, Organdíes bordados, Voiles lisos, Voiles estampados, Warandol, sayas de hilo y algodón Nansús, Linones, Olanes, etc.

Vea todos estos artículos, es de gran conveniencia para usted.

"La Elegante"

Muralla y Compostela, - Teléfono A-3372

"La Casa Grande"

AVENIDA DE ITALIA 80 Y SAN RAFAEL 38 Y 40

El Secreto de la Elegancia

En cierta ocasión dijimos que el secreto de la elegancia estaba en el corset. Pero para ser verdaderamente elegante tiene usted que usar un modelo que se adapte a su configuración y a su gusto. No compre nunca un corsé, sinó "su" corsé. Y al comprarlo pida el más cómodo y flexible que existe, el maravilloso

Lily of France

que facilita los movimientos del cuerpo a la vez que lo conserva siempre bello, armonioso, esbelto. En nuestro Departamento de Corsés encontrará siempre los últimos modelos LILY OF FRANCE.

LIBROS NUEVOS

Ponemos en conocimiento del público que acabamos de recibir un gran surtido de novelas que ofrecemos a cincuenta centavos cada tomo encuadrenado a la rústica.

P. A. de Alarcón.—El final de Norma, un tomo; El sombrero de tres picos, un tomo; El Escándalo, un tomo; La Pródiga, un tomo.

Señorita Alexander.—Su caro enemigo, un tomo.

F. Anstey.—El idilio caído, un tomo.

F. Barrett.—El gran lucero, un tomo; Su cara mitad.

F. de Boisgobey.—El Caballero Rompe y Rasga, dos tomos.

Paul Bourguet.—El Fantasma, un tomo.

Señorita Braddon.—Lucía, un tomo; El sacrificio de Lilisa, un tomo.

Carlota M. Brearné.—Dora, un tomo; Azucena, un tomo; Leonor, un tomo; La niña mimada, un tomo; Dolores, un tomo.

Carlota Bronte.—Juana Eyre, un tomo.

H. Caine.—Doña Rosa, un tomo.

Prosper Casanier.—La Cortesana de Menfis, un tomo.

Wilkie Collins.—La vida de un perillán, un tomo.

H. Conway. — El Secreto, un tomo; Misterio, un tomo; Confusión, un tomo.

María Corelli.—Sol de media noche, un tomo.

A Conan Doyle.—La Guardia Blanca; La Duquesa Patricia, un tomo.

B. L. Farjeon.—Pan, Queso y Besos, un tomo.

Señora Forrester.—Diana, un tomo.

H. Rider Hagard. — Las minas del Rey Salomón, un tomo.

Antonio Hope.—El Prisionero de Zenda, un tomo.

Luisa Muhlbach.—María Antonieta y su hijo, un tomo.

Señorita Mulock.—El Caballero Don Juan Alifax, un tomo.

Jorge Ohnet.—Felipe Derblay, un tomo; Sergio Panine, un tomo.

Enrique Pérez Escrich.—El Mártir del Gólgota, dos tomos.

Carlos Reade.—Margarita de la O., un tomo.

Mayne Reid.—La casa en el destierro, un tomo.

W. C. Russell.—La novia del marinero, un tomo.

Ana Sewell.—Azabache, un tomo.

R. L. Stevenson.—La Isla del Tesoro, un tomo.

Janan Varela.— Pepita Jiménez, un tomo.

Julio Verne.—Las Indias Negras, un tomo.

F. Warden.—La Casa del Pantano, un tomo.

Señora Wood.—Expiación, un tomo.

R. de Zayas Enríquez.—El teniente de los gavilanes, un tomo.

La Moderna Poesía, Obispo 135. Apartado 605. Teléfonos A-7714 y A-7788. —Habana.

NUEVAS GANGAS

Ofrecemos grandes gangas en medias, pañuelos, abanicos cintas, en cajas, flores, sombreros vestidos para niña y toda clase de ropa interior para señora.

Todos los días recibimos nuevo artículos.

"LA ZARZUELA"
Neptuno y Campanario

¿Callos?

©B&B 1922

—solamente pida

Blue-jay

(antes El Gallo)

en la botica

Quita el Dolor en el Acto

El método más sencillo de acabar con un callo es Blue-jay. Con sólo tocarlo desaparece el dolor en un instante. Luego, el callo se afloja y se desprende. Se fabrica en dos formas: en forma de líquido incoloro y transparente (con una sola gota se logra el efecto) y en parches extra delgados. Use Ud. la forma que prefiera, los parches o el líquido, pues el efecto es el mismo. Es seguro y cómodo. Fabricado en un laboratorio de fama mundial. De venta en todas las droguerías y boticas.

Gratis escriba a Bauer & Black, Dept. 268, Chicago, E. U. A., pidiendo el folleto: "Atención Cuidadosa de los Pies."

"LA FRANCIA"

LIQUIDAMOS

VESTIDOS DE VERANO FRANCESES

A 20, 30 y 40 PESOS

Verdadera Ganga

"La Francia"

Obispo y Aguacate

C 4287 alt. 6t-1o.

ESPECTACULOS

NACIONAL

La Compañía dramática argentina de Camila Quiroga pondrá en escena esta noche la comedia en tres actos, de costumres provincianas, original de Julio Sánchez Gardel, titulada Los Mirasoles.

Es esta obra uno de los mejores éxitos del notable conjunto artístico que con tan brillante éxito actúa en el gran coliseo.

La luneta con entrada cuesta dos pesos.

Los entreactos serán amenizados por la orquesta del maestro argentino Roberto Tacchi.

* * *

PRINCIPAL DE LA COMEDIA

Se despide esta noche del público en el Principal de la Comedia la gran Compañía de Magia e Ilusionismo que dirige el famoso Cav. Amadeo Maleroni.

En el programa figuran los números más salientes y valiosos del extenso repertorio de Maleroni.

* * *

PAYRET

Con la función de esta noche se despide del público de Payret el popular actor Regino López. Después de una temporada de grandes éxitos, vuelte al coliseo de la calle de Consulado.

La Compañía de Alhambra al abandonar el gran teatro, puede estar satisfecha del triunfo obtenido. Numeroso público, muchos aplausos y entusiásticas celebraciones es el resultado de su actuación de quince días en el rojo coliseo.

El programa de la función de despedida es muy interesante.

En la primera parte se anuncia Los Misterios de la Habana, y en segunda la reprise de La Carretera Central, una de las mejores obras de Villoch y Anckermann.

El precio de la función de esta noche es el siguiente:

Grillés con entrada: 13 pesos; palcos con entrada: 10 pesos; luneta con entrada: un peso 50 centavos; delantero de tertulia con entrada: 60 centavos; delantero de cazuela con entrada: 40 centavos; entrada a tertulia: 40 centavos; entrada a cazuela: 20 centavos.

* * *

MARTI

Función extraordinaria

Esta noche habrá en Martí función extraordinaria.

El programa es muy variado.

En la primera parte se representará la zarzuela de Muñoz Seca y el maestro Alonso, tiulada La Niña de las Planchas.

En la segunda parte se representará la zarzuela La Cocina, que hace mucho tiempo no se representa en la Habana; estando el papel de la protagonista a cargo de la notable tiple cómica Julia Menguez.

Después se pondrá en escena La mala sombra, en cuya inerpretación tomarán parte los pelotaris Emilio Eguiluz, Ricardo y Joaquín Irigoyen, Salsamendi, Millán, Odriozola, Arnedillo Menor, Baracaldés y Benito Eguiluz.

La luneta con entrada cuesta un peso 50 centavos.

* * *

CAMPOAMOR

El Príncipe de los Infiernos, por Lon Chaney.

La función de hoy en Camoamor es de moda.

Se exhibirá el interesante drama titulado El Príncipe de los Infiernos, del que es protagonista el notable acor Lon Chaney.

Su asunto es de lo más interesante y original que ha motivado película alguna. Se trata de un mutilado, de una víctima del tráfico neoyorquino, que jura feroz veganza contra la sociedad y se convierte en temible y tenebroso príncipe del hampa, trasladándose a San Francisco de California, célebre por su barrio chino, el más sombrío y misterioso del mundo. Y allí de las hazañas del rey mutilado.

La cara de Satanás, el cerebro de un genio y el cuerpo de un caliban: tales son las características de Lon Chaeey, que demuestra en esta cinta que es un actor trágico de excepcionales facultades.

E nlas tandas elegantes de las cinco y cuarto y de las nueve y media se exhibirá El Príncipe de los Infiernos. En la tanda de las nueve y media se anuncia, además, la comedia El perro vigilante y las Novedades interacionales número 95.

El Príncipe Ilustre, por Sessue Hayakawa.

El notable actor japonés que de manera tan brillante interpreta el intenso drama oriental tiutlado El Príncipe Ilustre, se presentará en las funciones continuas de once a cinco y de seis y media a nueve y media. Además se proyectarán el sexto episodio de la serie Los cuatro secretos, titulado La senda del odio, y las Novedades internacionales número 95.

Para mañana se anuncia nuevamente El Príncipe de los Infiernos.

El miércoles, El secreto del velo, por Constance Talmadge.

* * *

CAPITOLIO

Dos serán las funciones continuas que hoy, lunes, se celebrarán en el Capitolio.

Estas, que vienen obteniendo para la Empresa y para el público un resultado excelente, puesto que la Empresa ve lleno el teatro y el público tiene oportunidad de conocer muy interesantes películas, serán la primera a la una y media para concluir a las cinco de la tarde y la segunda empezará a las siete de la noche para terminar a las nueve y media.

E nlas tandas continuas se exhibirán las siguientes cintas:

Las deliciosas comedias La hora de la comida, Locuras veraniegas, Agarra el fantasma, Sonámbula, por Harold Lloyd; la Revista de Pathé número 2 y la interesante cinta dramática Los cinco caballeros malditos.

En las tandas elegantes de las cinco y cuarto y de las nueve y media se estreará la magnífica producción titulada Nupcias a la carrera.

El precio de la luneta ara las tandas elegantes se sesenta centavos; para las funciones corridas, veinte la primera y treinta la segunda.

El Teatro de los Niños

La Compañía Infantil ensaya activamente para su estreno por el Teatro de los Niños, la opereta infantil titulada La Princesa de Algodón en Rama, adaptación de un primoroso cuento de Calleja, y la zarzuela El Chicuelo, basada en la cinta de Charles Chaplin de ese título.

La música es del maestro Emilio Reinoso.

El decorado, de Cañellas, y el vestuario son preciosísimos.

La Princesa de Algodón en Rama se estrenará el jueves próximo.

La función empezará a las cuatro de la tarde.

El mejor oro, el amor

Rodolfo Valentino y Alicia Terry, los dos geniales intérpretes de Los Cuatro Jinetes del Apocalipsis, han "impreso" una nueva película.

Se titula dicha cinta El mejor oro, el amor.

Su asunto es muy interesante. Dentro de una familia hay dos hermanos completamente distintos de carácter. El uno es liberal y se arruina; el otro es un miserable, avariento y muere por su gran amor al oro.

Todos los pasos de la vida de ese hombre van directamente encanzados a amliar su tesoro que guarda escondido.

Tiene el avaro una hija que pretende casarla con un tipo ridículo ero inmensamente rico; y se inerpone el sobrino, el hijo del hombre liberal, y el amor vence.

Ese es, en síntesis, el asunto de El mejor oro, el amor, que tiene escenas de gran efecto.

Alicia Terry y Rodolfo Valentino realizan en esta obra una labor insuperable.

Las últimas producciones de Harold Lloyd

En breve serán estrenadas en el Capitolio las últimas películas "filmadas" por el célebre actor cómico Harold Lloyd, considerado como el más genial, alegre y comunicativo de los artistas del Cinema.

Harold Lloyd tiene una gracia natural estupenda y llega a provocar en el espectador las más ruidosas manifestaciones de alegría.

Harold Lloyd ha "filmado" recientemente dos comedias que desternillan de risa. La primera se titula El teléfono no sirve; y la segunda, Harold Lloyd entre mujeres piratas.

Con estas cintas, Santos y Artigas han enriquecido notablemente su colección de películas.

* * *

COMICO

Dos llenos hubo ayer en las funciones celebradas en el Cómico por la notable Compañía de Garrido.

Para la función de esta noche se anuncia la comedia en tres actos titulada El Doctor Jiménez.

La señora Sala cantará varias canciones de su variado y extenso repertorio.

Pueden solicitarse localidades a la contaduría del teatro, por el teléfono M-3634.

Continúan los ensayos de la magnífica obra en doce actos, original de Alejandro Dumas, Los Tres Mosqueteros.

Esta obra será representada en cuatro noches.

* * *

ACTUALIDADES

Esta noche debuta en Actualidades la aplaudida tiple Luz Gil.

Se presentará en la primera tanda, con la obra De México vengo.

En segunda, doble, La Habana en el Tango y Delirio de Arroyito.

Se preparan muchos atractivos para la presente semana.

* * *

CONCIERTO

A las ocho y media de la noche de hoy se celebrará un concierto de inauguración de la Academia de Música incorporada al Conservatorio Granados y de la que es direcor el señor Carlos M. Valles.

Dicha Academia está sttuada en la calle de Lealtad número 111, bajos.

El programa de la fiesta inaugural es el siguiente:

Himno Nacional.

Canción del Soldado, Serrano, por el conjunto instrumental de mandola, mandolinas, violines y piano.

Marcha Nupcial, Mendelssohn-Liszt, piano a cuatro manos por la señorita Conchita Curella y el director Carlos M. Vallés.

Preludio número 1, Mazurka Adelita, La Lágrima, Tárrega, guitarra y violín, por los profesores señores Rodríguez y Vallés.

Tanhausser, Wagner, La Estrella de la Tarde, por el profesor señor Emilio León.

La Arlesiana, trío de violín, violoncelo y piano, por los profesores señores León y Vallés.

Cavatina, Raff, por la profesora de mandolina señorita Antonia Ferrando.

Vals Voci di Primavera, J. Strauss, cantado por la profesora y aplaudida soprano señorita Paquita Elías.

La Greve de Forgemons, F. Coppée, monólogo por el profesor de declamación E. Sánchez Agramonte.

* * *

CONCIERTO DE PIANO

A beneficio del inforunado niño Ricardo Méndez celebrará un concierto de piano el 15 del actual en el Teatro Nacional, la señorita Hilda Fortuny, con la cooperación de la Solidaridad Musical de la Habana.

El interesante programa de este concierto es el siguiente:

Primera parte

Polonesa op. 53, en la bemol mayor, Chopin.

Vals op. 64 número 2, en do menor, Chopin.

Scherzo op. 31, en sí bemol menor, Chopin.

Segunda parte

Marcha turca A las ruinas de Atenas, Beethoven-Rubinstein.

La Campanella, esudio característico, Paganini-Liszt.

Rapsodia Húngara número 12, Liszt.

Tercera parte

Concierto en la menor menor, Griegg.

Allegro molto e moderato.

Adagio.

Alegro moderato molto e marcato.

Con acompañamiento de orquesta, bajo la dirección del maestro Gonzalo Roig.

* * *

EL GRAN BARITONO SERVANDO BANGO

Servando Bango, el barítono español reputado por la prensa y el público italianos como el susittuto de Titta Rufo en el Teatro Lírico, ha inspirado a La Tribuna, de Roma, ésta frase gráfica que es como la culminación de las excepciones facultaades del gran cantante:

"Servando Bango es el barítono de la voz "escandalosamente limpia y dulce."

Es tanto como decir: el barítono cuyo volumen de voz, de no existir en ella la cualidad de fresca dulzura y limpidez, le haría oirse como un trueno.

Tal es la característica de la voz del cantante asturiano.

Servando Bango canta sin artimañas, sin "apoyos"—que dijo un crítico de Miján,—a "pecho" limpio. Y lo hace con tanta justeza, con tanta afinación y cuadratura, que puede reputársele como uno de los pocos maestros del canto que han existido.

La retirada de Titta Ruffo de la escena lírica, recientemente adoptada por el admirable barítono, da al gijonés Bango el cetro entre los cantantes de su cuerda.

* * *

ALHAMBRA

La función de esta noche es a beneficio del conocido autor Agustín Rodríguez.

La función es por tandas.

En primera, estreno de la zarzuela Perejil, y números de canto y baile por el dueto Fe Lola y Parapar, Los Sevillanos como el sustituto de Titta Rufo

En segunda, El anillo de pelo y números de canto y baile.

En tercera, estreno del apropósito La vuelta del timbalero y números de canto y baile.

* * *

FAUSTO

La función de hoy en el elegante teatro Fausto es de moda.

En las tandas de las cinco y de las nueve y tres cuartos se estrenará la interesante producción en ocho actos, del afamado George Melford, titulada He aquí a mi esposa.

Interpretan esta cinta los notables aristas Milton Sills, Elliott Dexter, Winter Hall y Mabel Julienne Scott, que realizan ua excelente labor.

En la tanda de las ocho y media se exhibirá nuevamente la interesante película en siete actos El sexo inquieto, por los notables artistas Marion Davies, Ralph Kellard y Carlyle Blackwell.

Es una cinta muy interesante, que fué dirigida por el conocido Robert Z. Leonard.

En la tanda de las siete y media se proyectarán dos interesantes revistas internacionales.

* * *

VERDUN

La Empresa de Verdún ha obtenido y continúa obteniendo brillantes triunfos con la exhibición de interesantes programas.

Para hoy anuncia la Cinema Films el siguiente:

En la anda de las siete se proyectarán cintas cómicas.

En la tanda de las ocho, Mendigo en púrpura, gran drama por el notable actor Frank Keenan.

A las nueve, la cinta mejicana En la Hacienda, que contiene escenas muy interesantes.

A las diez, estreno de la magnífica producción titulada El rey de la majagua, por el famoso jugador de base ball Babe Ruth.

* * *

RIALTO

Función corrida de una a cinco: la deliciosa cinta cómica titulada Los novios pródigos; la producción de gran lujo y arte interpretada por Miss Dupont, La sensación de París y la creación de George Arliss titulada Disraeli.

Tanda de las cinco y cuarto: Los novios pródigos.

Función corrida de las cinco y media a las once: Los novios pródigos; la superproducción Disraeli y La sensación de París.

Como final se repetirán Los novios pródigos y Disraeli.

* * *

OLIMPIC

Función de moda.

En las tandas elegantes de las cinco y cuarto y de las nueve y media se estrena la interesante cinta de la Universal interpreada por Miss Dupont, Sueños desvanecidos.

En la tanda de las ocho y media, los episodios primero y segundo de El Conde de Montecristo.

En la tanda de las siete y media, cintas cómicas.

* * *

MAXIM

El programa de las tandas de hoy es muy variado.

En primera: la notable cinta titulada El hombre de pundonor, por Wallace Reid.

En segunda: Media hora, por la bella actriz Dorothy Dalton.

En tercera: estreno en Cuba de la notable película Sueño dorado, por Shirley Mason.

* * *

IMPERIO

La Empresa del concurrido Teatro Imperio ha dispuesto para hoy un magnífico programa.

En las funciones diurna y nocturna se proyecarán las cintas El hombre de pundonor, por el gran actor Wallace Reid; Media hora, por la bella actriz Dorothy Dalton, y Sueño dorado, por Shirley Mason.

* * *

LIRA

El programa de las funciones de hoy en el Cine Lira es el siguiente:

Episodios primero y segundo de El Dominador, por Pauline Frederick.

Una interesante cinta por Mabel Normand.

Su Majestad la Juventud, por Madge Kennedy.

Toda la matinée corrida: treinta centavos.

Función nocturna corrida: cuarenta centavos.

Habrá regalos para los niños.

El próximo jueves, estreno en Cuba de Noches de espanto, por Eddith Posca.

* * *

BLANCO Y MARTINEZ

El jueves 15 del actual, Blanco y Martínez presentarán al público habanero la magnífica cinta La mano del muerto, que según la crítica cinematográfica de los Estados Unidos ha sido un brillante éxito.

Los intérpretes de esta interesante obra son los notables artistas Muried Costriche y Robert Edeson, que en la actualidad están considerados como estrellas del arte cinematográfico.

La mano del muerto se estrenará en el elegante teatro-cine Lira.

A este estreno seguirán los siguientes:

La graciosa comedia en siete actos, La Princesa Jones, en la que hará su presentación al público de Cuba la genial actriz Alice Calhoun.

El enigma del velo misterioso, película en quince episodios de la que es protagonista el gran actor Antonio Moreno.

El señor Blanco, que se encuentra en los Estados Unidos, nos comunica que ha adquirido una serie de cintas que han de agradar mucho al público habanero y que son la novedad del momento en la gran República.

* * *

EL NUEVO PARQUE DE DIVERSIONES

Continúan con gran actividad los trábajos que se realizan para el emplazamiento de la gran montaña rusa del Habana Park.

En el nuevo parque de atracciones habrá diversos y agradables espectáculos.

El carro loco es muy original; cada persona dirige su carro, pero no logra conducirlo por donde desea y constantemente se lanza sobre los otros que se mueven el salón.

El salón de patinar será el mayor de Cuba; tendrá capacidad para mil personas en movimiento.

El túnel del amor, precioso viaje en el ferrocarril de Villanueva alrededor del parque.

El ingenio en miniatura, curioso espectáculo en el que se detallará el proceso completo de un central, vendiéndose al público guarapo acabado de hacer.

Además, el Remolino, la Gruta misteriosa, el Tiro al blanco, un gran teatro de vaudeville, el Whip, los aeroplanos, el carroussel, la estrella giratoria y la ola.

HOJEANDO NUESTRA COLECCION

HOY HACE 75 AÑOS.

Viernes 4 de Junio de 1847

Colonos asiáticos. —Ayer entró en nuestro puerto el primer buque de los que deben traer los colonos asiáticos contratados con la Real Junta de Fomento por los señores Zubieta, de Londres. Vienen en él 206 varones procedentes de Amoy en la China.

Según nuestras noticias, los pedidos hechos a la Real Junta ascienden ya a más de 300, de suerte que los recién llegados podrán emplearse desde luego, y pronto sabremos los resultados de ese ensayo.

HOY HACE 75 AÑOS.

Sábado 5 de Junio de 1847

Nuevas producciones dramáticas. —Es probable que en breve se pongan en escena las siguientes obras: "Don Homobono hombre malo", en tres actos y en verso, original del señor H. de A.; otra comedia en un acto "Un rival por protección" de Iñigo; otra en dos actos del señor Tolón "A Yumurí" y otra de don José Victoriano Betancourt titulada "Las apariencias engañan".

DE GUANTANAMO

La Asociación de Hijas de María establecida en Guantánamo viene celebrando las flores de Mayo con extraordinario lucimiento. Todas las noches se ve la iglesia parroquial invadida por numerosas Hijas de María y multitud de fieles que de los barrios más extremos acuden a los cultos de este mes.

El último domingo tuvo un éxito colosal la procesión organizada por las Hijas de María. Sus manos se ingeniaron maravillosamente para figurar una góndola veneciana, tan hermosa como la pudiera soñar un romántico.

Del fondo ascendían unas olas blancas y azules que venían a coronarse de crisantemos a manera de espumas, y los costados estaban cuajados de rosas de diversos y bien combinados colores.

En medio de la góndola destacábase un hermoso templete donde la imagen de la Virgen aparecía rodeada de lindos angelitos humanos con liras y trompetas formando un coro celestial.

Delante de la carroza rompía la marcha una adorable escolta de ángeles y en medio de ellos tres señoritas simbolizaban, con sus respectivos atributos, la Fe, la Esperanza y la Caridad.

La pintoresca góndola se deslizó por nuestras calles entre cánticos religiosos de un ejército de almitas inocentes y a los acordes de exquisita música religosa, ejecutada por la Banda Municipal.

El público se aglomeraba en aceras, ventanas y corredores para ver el extraordinario espectáculo, y centenares de fieles corrían a verlo de nuevo en otras calles por donde había de pasar.

Fué notable el orden que reinó en todo el trayecto, y no se oían sino palabras de elogio para las Hijas de María por el edificante espectáculo que puso en nuestras calles una nota de pureza, religiosidad y poesía.

De vuelta en la Iglesia Parroquial entonóse la Salve Regina y a continuación el R. P. Romero, en breves, pero cálidas palabras, felicitó a las Hijas de María, dió las gracias a las autoridades y al público por su cooperación y exhortó a todos a levantar los corazones sobre la materia y a poner los intereses espirituales sobre los intereses perecederos y a confesar la fé, no solo en secreto, sino en público y valerosamente como lo acababan de hacer las Hijas de María.

Felicitaciones merecen las Hijas de María en general y muy particularmente su Presidenta señorita Celia Prendes y la Vicepresidenta señorita Rafaela Bertrán, que con tanto acierto han organizado esa fiesta, expresión de buen gusto y gallarda prueba del fervor religioso de las hijas de Guantánamo.

EL CORRESPONSAL.

"CAMPOAMOR"

HOY — LUNES DE MODA — HOY

MAÑANA — MARTES 6 — MAÑANA

ESTRENO — ESTRENO

Usted seguirá con emocionante interés las hazañas del Príncipe del Hampa, el Rey mutilado, de San Francisco de California y pensará ¿Cuál es el secreto poder de este demonio para dominar a sus temibles soldados y fascinar a la hermosa y famosa detective que va tras de él.

Venga al estreno del poderoso drama

El Príncipe de los Infiernos

(The Penalty)

Que de manera tan sublime interpreta el genial acto

LON CHANEY

PALCOS $3.00 — GRAN ORQUESTA — LUNETAS $ 0.60

Cuban Medal Film Co.

C4470 — 1d-5

Venta Especial de Calzado Para Hombre

DEBIDO A EXCESO EN LAS EXISTENCIAS

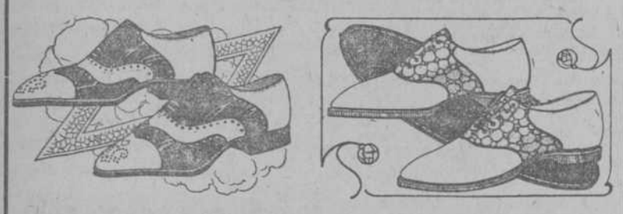

a $8

damos el calzado de la marca PEDRO CORTES, así como varios lotes de calzado americano, de marcas acreditadas; ofrecemos calzado blanco y de color.

Peletería EL PASEO

Pedro Cortés y Ca. — Obispo y Aguacate.

PRADO Y COLON — # TEATRO "FAUSTO" — TELEF. A-4321

HOY — LUNES ELEGANTE — HOY

Martes 6 y Miércoles

5 y 9.45 — Tandas aristocráticas — 5 y 9.45

GRAN ESTRENO de la producción especiol, de interesante y original argumento, pletórico de emotividad y de escenas de tierno amor, titulado:

He aquí mi esposa

(BEHOLD MY WIFE)

Destacándose el arte incomparable de la talentosa estrella

MABEL JULIENNE SCOTT

En la brillante interpretación del papel principal, secundada admirablemente por

MILTON SILLS y EILLOT DEXTER

Gran orquesta — 7 hermosos actos — English titles

Repertorio selecto de la CARIBBEAN FILM COMPANY— Animas 18.

No olvide que si asiste Vd. a los teatros el día 13 de junio, contribuirá al monumento del General José Miguel Gómez

C4472 — 1 d-5

Hoy, IMPERIO, Hoy

Teléfono A-5440 — (antes Comedia) — Consulado 116

EL TEATRO DE LOS ESTRENOS, presenta a SHIRLEY MASON en

Sueño Dorado

Producción interesantísima como todas las de esa simpatiquísima actriz.

LIBERTY FILM COMPANY. Aguila y Trocadero. Habana

Pronto.—Perjurio, por WILLIAM FARNUM.— (su obra maestra.)

C4438 — 1d-5

HOY # "MAXIM" HOY

LIBERTY FILM COMPANY
la casa de las películas
siempre interesantes
siempre artísticas
siempre preferidas

Presenta el Estreno en Cuba por la sugestiva SHIRLEY MASON

SUEÑO DORADO

El romance de una infeliz chiquilla esclava, en el hogar de un mirerable y ruin personaje repulsivo. La maravillosa historia de una doncellita costurera que llegó a casarse con el hijo de un rico manufacturero.

LIBERTY FILM COMPANY. Aguila y Trocadero Habana

Pronto.—Perjurio, 9 actos por WILLIAM FARNUM

C4436 — 1d-5

SOCIEDADES ESPAÑOLAS

UNION LAREDANA.

...No surge esta Institución para gastar sus fondos en fiestas, que la mayor parte de las veces dejan disgustos, ni para que sus directivos brillen en las crónicas de Sociedades como lumbreras, cuando solamente sean medianías... Daremos al César, lo que sea del César..... a nuestros Directivos, lo que ellos se merezcan...

Surge esta Institución llena de amor por la Patria chica, pobre, y abandonada por políticos ruines que solo piensan en su medro... esta Institución, desde esta hermosa tierra Cubana velará por el prestigio de su Villa y de sus Instituciones... Hospitales, asilos, escuelas, en que el favor oficial no llega nunca o cuando llega es tarde, para vosotros.

tendremos nosotros los Indianos (como se nos llama) nuestra Institución, para cuidar de vosotros, para saber vuestras penas, tendremos en esa nuestros delegados...

Nuestro lema de Beneficencia será al mismo tiempo el de unión entre todos los laredanos que convivimos en tierra cubana, generosa y buena para todos.. nuestros pequeños esfuerzos, los logrados en lucha cruel en la vida, los uniremos para hacer el bien y coadyuvar al mayor auge y bienestar de los que viven en la comarca de Laredo, la más bonita de Cantabria y la de más brillante historia...

No tendremos ni haremos más política que la del bien, y encaminados nuestros pasos a ese objeto, prestos siempre a defender nuestros ideales, no desmayaremos... porque vivirán en nosotros los prestigios de nuestros antepasados...

La "Unión Laredana" no ofrece fiestas, no las quiere, no las necesitan sus simpatizadores... La "Unión Laredana" ofrece que antes de manchar el ideal para el que ha sido fundada, dejará de existir... ¡laredanos...! cobijémonos bajo los pliegues de la bandera de la 'Unión Laredana" en aras del santo amor que profesamos a nuestra comarca y a nuestra Montaña hidalga y generosa, símbolos sagrados de la Patria soñada y ansiada por todos los verdaderos españoles... Patria chica, tu resurgir será el resurgir de una Patria grandiosa y respetada, levantado su pedestal sobre el corazón de tus hijos...

Pedro López.

CHANTADA, CABALLEDO Y SUS COMARCAS.

Van los chantandinos al Recreo de Bejascoaín van de fiesta alegre, bullanguera, a pasar horas de grato solaz, de alegría franca, gallega, pero van también a desvirtuar y a desmentir el pareado carullesco de "jóvenes que vais bailando al infierno vais saltando" porque ellos de su fiesta sacarán buen montón de pesos para su idealidad social de levantar edificios escolares en el "curruncho" natal.

Y ya las huestes de D. Manuel Vázquez, el batallador presidente de los de "Chantada, Carballedo..." con tan denodado capitán en la vanguardia andan de "zoco en colodro" repartiendo papeletas, previa la correspondiente penuria, que no hay quien no acepte porque, además de lo vano del objetivo, hay lo bien preparado del objeto pues el Recreo de Bejascoaín en ese día (domingo 18 del actual) "arderá" en un candil con tanta ropaza "baruda" y tanto "enxebre" rapaz desgranando muñeiras y jotas, danzones, two y one stteps y bombillescas "chattises".

Una "de verdá, verdá".

LOS DEL CENTRO ANDALUZ.

Ayer visitaron al señor Antonio San Miguel, director-propietario de nuestro colega "La Lucha" y propietario a la vez del edificio Bernaza 3, donde está instalado el Centro Andaluz, una comisión de dicha sociedad regional, integrada por el presidente social, doctor Mariano Caracuel: vicepresidente, señor Juan Manuel Ruiz: y Secretario, señor Miguel Roldán, quines al tener noticias de que el señor San Miguel se propone edificar unos altos en el mencionado edificio acudieron en demanda de la prioridad para instalar debidamente en el local que se proyecta, la simpática sociedad regional cuyo nombre encabeza estas líneas.

El señor San Miguel, dando una prueba más de la simpatía que siempre le inspiró el Centro Andaluz, ratificó con el mayor gusto la oferta que en otra oportunidad hiciera de fabricar el nuevo edificio con destino a dicha sociedad andaluza y dispuesto de manera que ésta se instale con las mayores comodidades.

El edificio que proyecta fabricar el señor Antonio San Miguel, será de dos plantas amplísimas, cómodas, ornamentadas con todo lujo, y dispuestas de forma que el Centro Andaluz cuente con un local que constituya un verdadero motivo de orgullo para sus componentes y en el cual la Junta Directiva pueda desarrollar el programa de fiestas que proyecta para los socios y sus familias.

ASTURIAS JUVENIL.

La Junta General se celebrará el día 6 del corriente, a las 8 y media p. m., en los salones del Centro Asturiano.

ORDEN DEL DIA.

Lectura del Acta.
Informe de la Comisión de Glosa.
Balances.
Nombrar la Comisión de Glosa y Asuntos Generales.

AVISO

VAPOR "ANTONIO LOPEZ"

El vapor "ANTONIO LOPEZ" de la Compañía Transatlántica de Barcelona, que salió con este destino el día 30 de Abril último, tuvo que regresar a Cádiz a causa de avería en la hélice, lo que ha motivado la formación de la Liquidación de Avería Gruesa en Barcelona, puerto de matrícula, con arreglo a las Reglas YORK AMBERES, lo que se avisa por este medio a los receptores de las mercancías para que depositen el tres y medio por ciento del valor de las mismas que el citado vapor conduce para este puerto.

El Consignatario,
Manuel Otaduy,

San Ignacio 72, altos. Habana.

c 4093 alt 6d-26

Impurezas de la Sangre

JARABE DEPURATIVO DEL Dr. J. GARDANO

Asombra la rapidez, y sorprendentes resultados obtenidos con este GRAN DEPURATIVO y PURIFICADOR de la SANGRE INFESTADA de malos humores, comprobados en 20 años de éxito.

Lupus, Escrófulas, Llagas, Infastos, Flujos, Manchas sifilíticas; dolores de huesos, espalda y riñones. Reuma gotoso, etc.

En Droguerías y Boticas. Y Reina. 141. y Belascoaín. 74.

Salvitae

EL MEJOR SOLVENTE DEL ACIDO URICO

AHORRE USTED DINERO! ¡COMPRE SALVITAE POR DOCENA!

La SALVITE por docena se expende a un precio especial.
Se vende en todas las droguerías y farmacias.
Su droguista se la remitirá gustosamente por correo o por expreso

American Apothecaries Company, New York, U. S. A.

¡Llegó su Traje!

¡¡NUEVO PRECIO!!

Palm Beach
REG. U.S. PAT. OFF.
THE GENUINE CLOTH
MFD. AND TRADE MARK OWNED BY GOODALL WORSTED CO.

DESDE

$14.90

NUEVOS ESTILOS

NUEVOS COLORES

La Ceiba
Monte y Aguila

C4439 1d-5

POR LOS HOTELES

MOVIMIENTO DE PASAJEROS.

HOTEL "SEVILLA".

Entraron:
J. C. Burton, New Orleans.
Donato Tamayo, Havana.
A. L. Sylvester, New York.
W. H. Cowen, Chicago Ill.
A. S. Duany, New York.
A. A. Duany, New York.
E. T. Benites, Nueva York.
R. H. Zualuwenburg, México.

HOTEL PASAJE.

Entraron el día 3.

Dr. Pérez Camacho, Sagua la Grande.
Jerónimo Martinto y familia, Artemisa.
Francisco Farré Roig, Santiago de Cuba.
Gonzálo Jiménez, Manzanillo.
Antonio Busquet, Ciudad.
Casto Fanjul. Cárdenas.
Delfín Tomasino, Sagua la Grande.
Manuel Planas de España.
José Ugartemendio, de Remedios.
Vicente Gómez, de España.
Mariano Mendio, de Sagua la Grande.
José Ugartemendía y fla, de España.
Juan Alonso y fla., de Santa Clara.
Fernando Toledo, de Central Alava.
Teresita Benítez hijas, de Santa Cruz del Sur.
J. D. Perera, del Central Mercedes.
Simón Monzón, de España.
Ricardo La Cruz, de España.
A. R. Kanhenplad, Central Habana.
Juan Pineiro y señora, de Cárdenas
Sebastián Pereira y señora, de Placetas.

EN ALAS DE LA VICTORIA

El pasado domingo, los cuatro esgrimistas que quedamos en tierra americana, como únicos representantes del valioso concurso que derrotó decisivamente a los distintos teams yanquis, tomamos parte en una función celebrada en el Belmont Theatre y la cual era un homenaje a Don Jacinto Benavente, el más hábil creador de punzantes hironías, que son como latigazos que dejan huellas imborrables.

Este homenaje fué patrocinado por el Instituto de las Españas, y consistió en un discurso preliminar sobre el ilustre autor de "La Ciudad Alegre y Confiada", por el profesor Federico de Onís, quien analizó de manera precisa la gran labor literaria, del homenajeado.

Después, la Compañía del Teatro Español de Nueva York, llevó a la escena la genial comedia de Don Jacinto Benavente' 'Los Intereses creados".

¡Qué satisfacción me produjo, pasados tantos días sin asistir a la representación de una obra española, deleitarnos oyendo el lenguaje fino y mordaz que emplean los vivientes muñecos de la farsa benaventina!

Y entonces comprendimos todo lo que pueden, en el alma de los españoles y los hispano-americanos que vivan por estas latitudes, estos actos de acercamiento, como el del domingo en el Belmont Theatre, en que, algunos recuerdan su idioma, y otros pueden adivinar nuevamente, todo el valor de nuestras obras.

Estando en Nueva York, me sentía estar "entre los míos", cuando en los entreactos oía en correcto español, comentar el geniol del autor, y aquella música de palabras que cantaba un himno de recuerdos, volvía a llevar a mi alma y a mi espíritu, la infinitas sensaciones de que carezco desde que llegué a esta tierra para oír, un idioma que, quizás por no conocerlo, no me expresa nada.

Al final de la obra, Antón con Aizcorbe, a florete; y Saaverio con Calves, a espada, celebramos asaltos de esgrima, contribuyendo así con nuestro pequeño concurso al mayor éxito del homenaje.

Nuestro compañero queridísimo Miguel de Zárraga, Director literario de la Compañía del Teatro Español, hizo la presentación de nosotros al distinguido público allí congregado, usando frases de elogio las cuales creemos inmerecidas.

Y así fué como cuatro componentes de la caravana esgrimística salida de Cuba el día 15, en busca de triunfos para su patria, supo dar su óbolo, pequeño pero sincero, para contribuir al homenaje de quien como Jacinto de Benavente, es gloria de la raza.

Mientras escribimos estas líneas desde la mesa escritorio de nuestro apartamento, en un piso 13, llegan a nosotros las distantes notas de una banda militar. Levantamos la cortinilla de nuestra ventana y podemos observar cómo desfilan, por la calle 34, marciales y gentiles, los soldados de la nación norteamericana.

Hoy es el "Memorial Day", en los teatros, en los establecimientos, en todas partes, se manifiesta de manera especial el respeto a los muertos. En los cines, son exhibidas películas en las que desfilan innumerables soldados llevando la bandera americana.

Pero el público no prorrumpe en aplausos. Un mutismo extraordinario acoge estas demostraciones de patriotismo. Por las grandes avenidas los soldados, al compás de la música, marchan solos, sin la cola de curiosos que en otros tiempos llevaban tras de sí.

Y es que el militarismo va perdiendo simpatía.

En este día de santo recogimiento, en que se piensa en los que cayeron en el fragor del combate, los soldados que desfilan, luciendo su marcialidad, no dicen nada; pero allá, en el cementerio solitario, la novia, la hermana o la madre, dejarán caer sobre las tumbas ramos de siemprevivas...

Y ese sí que es un lenguaje universal:

El del corazón:

AIZ.

Nueva York, Mayo 30 de 1921.

Indicaciones de la Moda de VOGUE

LOS TRAJES LAVABLES DEBEN SER ELEGANTES A LA VEZ QUE PRACTICOS.

Nada es tan fresco y elegante como un fular lavable de rayas en verde y blanco. Este traje, en el favorecido corte camisa, no lleva otro adorno que los volantes fruncidos con ribetes del mismo material que perfilan el estrecho panel dispuesto al través a la derecha de la falda y el que se extiende desde el descote hasta el ruedo a la izquierda. Y puesto que el ruedo suele ser desparejo hasta en los trajes lavables, los volantes fruncidos de éste se prolongan graciosamente hasta un poco más abajo de la falda. Una cinta de gro verde picada demarca el talle bajo y ata las mangas ligeramente abombachadas.

Lea a Vogue Edición Cubana. Oficina Prado 103, Teléfono M-6844. Apartado 310.

Por qué debe usted suscribirse al "DIARIO DE LA MARINA"

—(O)—

El DIARIO DE LA MARINA por medio de su sección Social es considerado hoy como el líder de la Sociedad elegante cubana.

CON POCO DINERO COMPRO LA SALUD

El señor Pedro Lagunas que reside en Palma Soriano, Oriente, nos envía este valioso testimonio:

Sr. Dr. R. D. Lorié.

Muy señor mío: Con gran placer pongo en su conocimiento que después de sufrir durante largo tiempo de dispepsia y estreñimiento, me veo completamente curado, disfrutando de una perfecta salud, con 5 botellas de la Medicina "Andes", que he tomado y como quiera que son tantas las víctimas que en esta República sufren de iguales padecimientos, yo les aconsejo que se decidan a probar la medicina "Andes", si es que desean y quieren gozar de salud, que es lo que anhelan todos los enfermos. Con la mayos consideración y gratitud queda de Vd. su atto. y S. S.

(f) Pedro Lagunas.

Palma Soriano.—Oriente.

Está probado evidentemente que los defectuosos métodos de vida en Cuba, es la causa de los mal llamados del estómago y otras dolencias de los intestinos, hígado y riñones.

Se ha comprobado que no obstante todo esto, la Medicina Maestra "Andes", diariamente está curando estos males de una manera sorprendente en este país de la misma manera que los ha combatido en millares de personas en distintas ciudades del mundo. Andes restablece el sistema debilitado por los excesos de las labores físicas y mentales y es un manantial sano de alegría y dichas para los ancianos y débiles.

"Andes" puede obtenerse en la droguería Internacional, bajos de "Hotel Plaza" y en las demás droguerías y farmacias de la República.

1 d-

Ungüento Cadum para las Erupciones

Es sorprendente el ver con qué prontitud el Ungüento Cadum quita y cicatriza las erupciones de la piel. No importa cuáles sean los remedios que haya usado sin obtener beneficio, no tiene porqué desanimarse, pues el Ungüento Cadum es distinto a todos los demás remedios. Hace cesar la picazón instantáneamente y empieza a cicatrizar con la primera aplicación. Las enfermedades más obstinadas de la piel, como los granos, úlceras, erupciones, lastimaduras, eczema, urticaria, cortaduras, quemaduras, almorranas de picazón, etc., se alivian prontamente con el Ungüento Cadum.

TONIKEL

ENRIQUECE LA SANGRE Y FORTIFICA LOS NERVIOS. DA FUERZA, ENERGÍA Y VITALIDAD A LAS PERSONAS DÉBILES, ANÉMICAS Y NERVIOSAS

PREPARADO EN LOS LABORATORIOS DE LA "SALVITAE"

HACIENDA, COMERCIO, INDUSTRIA, AGRICULTURA Y NAVEGACION

INFORME SOBRE EL MERCADO DE AZUCAR

Por LAMBORN & COMPANY

Mayo 26, de 1922.

Durante la semana el mercado azucarero ha desplegado mayor vigor y aumentada actividad y se hace más cierto que los vigorosos factores fundamentales en la situación azucarera en general se están afirmando según se va desarrollando el período de fuerte consumo. El primer período real de tiempo caluroso que reinó esta semana, encontró eco prontamente, pues los consumidores y distribuidores de azúcar refinada entraron en el mercado por suministros mayores, reflejando la acostumbada estación calurosa en el aumento del consumo. Conmensurado con la acrecentada demanda por azúcar refinida, los refinadores mostraron más disposición para comprar azúcares crudos. Al mismo tiempo no se ha calmado en modo alguno los pedidos del extranjero por azúcar refinada, y por otro lado hubo un aumento de pedidos extranjeros por azúcares crudos. Es evidente que Europa tiene aun que comprar una considerable cantidad de azúcar de este lado del mundo: no obstante que lo están haciendo en una escala casi de manos a boca, debido a las condiciones financieras. Una evolución muy interesante últimamente ha sido; los pedidos activos de Alemania, cuyo país se ha esperado que satisfaga sus necesidades de su propia producción.

Avisos procedentes de allí indican que el gobierno ha cancelado los derechos de importación sobre los azúcares crudos y refinados y también que una cantidad considerable de azúcar se necesita por dicho país para suministrar sus propias necesidades hasta que la próxima cosecha de azúcares de remolacha estén disponibles.

Si bien es verdad que es difícil averiguar el verdadero estado de las compras recientes también es verdad que éstas han sido grandes. El hecho de que Alemania esté comprando en ese mercado se vé como una indicación de que los suministros disponibles en otras partes del continente son bien bajos.

La perspectiva de la zafra Europea gradualmente atrae una crecida atención. El comercio parece que comienza a darse cuenta de los posibles efectos del fracaso de los productores de poder aumentar materialmente el terreno en acres de remolacha en esta estación. Si bien es cierto, que hay siempre la perspectiva de una disminución de lo producido por acre, muchos estudiantes que vigilan este asunto de cerca o son la verdadera situación azucarera piensan que el comienzo tardío de la zafra pueda militar en contra de un producido mayor. Mas aún, avisos cablegráficos durante los últimos pasados días informan de una onda calurosa muy severa, particularmente en Francia, pero también en el resto del Continente. Esto atrajo considerable atención pues el año pasado la cosecha de remolacha en el Continente sufrió severamente a consecuencia de la sequía. Nuestros cables particulares de Praga, Czecho Slovakia, informan que la sequía se estaba haciendo bastante seria allí, y que se necesitaba lluvia.

Los precios del azúcar crudo alcanzaron los niveles altos anteriores de la estación, 2-5|8 c. C. & F. (equivalente a 4.24c. derechos pagados). Los precios de la refinada sin embargo, se movieron a tipos más altos, todos los refinadores aumentaron a las bases de 5.60 c. con excepción de la Federal que está cotizando 5.50 c.

Un tono mucho más firme se notó en toda la semana en el mercado de azúcares crudos y los productores Cubanos han desplegado una actitud indiferente y han mostrado una disposición para poner en el mercado de un modo muy conservativo ahora que los centrales están rápidamente terminando su producción. Las ofertas han sido comparativamente limitadas, aún en la escala hacia rriba, y es evidente que los productores en la Isla están ganando una crecida confianza. Estadísticamente están en una posición mucho mejor que la del año pasado habiendo existencias más pequeñas en los puertos y por consiguiente considerablemente menos cantidad para conservarla durante el balance de la estación. Sus condiciones financieras están también mucho mejor que las del año pasado, especialmente cuando se ha vendido prácticamente todo el año anterior junto con una considerable parte de la producción de este año.

Las ofertas de azúcares además de los de Cuba, particularmente de azúcares con derechos pagados tales como los de Filipinas y Puerto Rico han sido absorbidos prontamente por los refinadores con un pequeño descuento bajo el derecho pagados por los de Cuba a la par. No se ha notado ninguna presión de los productores en nuestras posesiones insulares y avisos de Puerto Rico indican que algunos productores en la isla no están satisfechos con los presentes precios y tienen intenciones de guardar sus azúcares en espera de mejores precios.

Hoy, los mayores intereses refinadores continuaron comprando azúcares cubanos, tomando en exceso de 100.000 sacos para embarque inmediato, primera mitad y segunda mitad de Junio a 2.5|8 c. C. & F. (equivalente a 4.24 c. derechos pagados) y al cerrarse esta noche el mercado se dijo que todas las ofertas de azúcares Cubanos a 2. 5|8 c. C. & F. habían sido absorbidas.

Avisos de Cuba indican que las centrales rápidamente están terminando sus operaciones de molienda y los cables de la Isla informan que han caído continuadas lluvias. El estado estadístico muestra regulares y liberales recibos, pero al mismo tiempo las exportaciones fueron mayores resultando en una consecuente disminución de existencias. De acuerdo con el señor Himley, los arribos en los puertos fueron de 113.000 toneladas pero las exportaciones fueron 119.000 toneladas. Las existencias decayeron un poco y están ahora en 1.073.000 toneladas de la nueva zafra. Las existencias de la zafra vieja, sin embargo, han caído a solamente 57.000 toneladas. Las exportación estuvieron bien distribuídas, 28.000 toneladas fueron al Reino Unido, 8.000 toneladas a Francia 1,200 toneladas a Bélgica, 3,000 toneladas a Hamburgo y 229 a España. Los recibos totales de la nueva zafra de azúcar hasta la fecha son 2.852,000 toneladas, con exportaciones de 2.895,000 toneladas, 1.758.000 toneladas de las cuales fueron de la nueva zafra de azúcar. El total de las exportaciones para el mismo período el año pasado fueron solamente 1.443.000 toneladas de la zafra vieja y nueva de azúcar. El total de existencias en Cuba continúa cayendo más abajo que el año anterior, el total de la nueva y vieja zafra de azúcar ahora en la isla es 1.130.000 toneladas comparadas con una existencia total de 1.327,000 toneladas del año pasado.

CONDICIONES DE LA ZAFRA Y MERCADO CUBANO

La casa de los señores Lamborn y Cía: Ltd. nos calegrafía lo siguiente: "Durante la semana pasada las lluvias han sido desparramadas en las provincis de Matanzas, Santa Clara, Camagüey y Oriente. Han sido generales en la Habana y Pinar del Río. Se pronostica un tiempo inestable con amenazas de fuertes lluvias en Camagüey. Hasta esta fecha 130 centrales han terminado su molienda "El Mercurio" ha publicado una copilación de estadística muy interesante respecto a la producción, dando el número total de sacos manufacturados por todos los centrales hasta el 30 de Abril de 1922 de 21,608.057 sacos en contra de 18.156,809 sacos, o una disminución de 493,027 toneladas este año. Las ventas locales según informes por los últimos cuantos días varían entre 2.14 c. F. O. B. y 2.31 c. en almacén en varios puertos cubanos".

NOTICIAS DE AZUCARES EXTRANJEROS

En Dinamarca y Suecia el mal tiempo ha retardado las siembras. La reducción en el terreno por acres en ambos de estos países será de bastante importancia. En Holanda la cosecha de remolacha próxima se espera que será mucho más reducida. Los labradores están descontentos con los precios bajos ofrecidos por los fabricantes.

El doctor Prinsen Geerlig calcula el total de la zafra Europea excluyendo a Rusia en 4,160,000 toneadas métricas valor de azúcar crudo. El doctor Geelig calculó la producción 1921-1922 en 3,916,000 toneladas.

Avisos por correo con fecha primero de Mayo procedentes del Reino Unido hacen comentarios sobre las recientes ventas de lotes de azúcar granulada Americana, y al mismo tiempo informan que ha habido pedidos por estos azúcares de Alemania para suplementar sus suministros deficientes para el consumo antes de la llegada de su próxima zafra.

Avisos de la prensa de Berlín dicen que la industria azucarera Alemana ha hecho una protesta en contra de la acción del Ministro de Alimentos, que permite la importación de azúcar crudo y refinada extranjera libre de derechos por un período indefinido, a consecuencia de la aumentada escasez de este producto para el consumo doméstico.

Avisos de la prensa de París, informan que una onda muy severa de calor ha sido experimentada en la mayor parte de Francia y también que prácticamente todo el continente está sufriendo de un severo tiempo seco.

Nuestros cables particulares de Czecho Slovakia informan de una sequía y dicen que hay perspectiva de que este continúe, necesitándose muy mucho la lluvia.

J. B. FORCADE

EX-GERENTE DE CARRILLO Y FORCADE
(ESPECIALISTA EN BONOS)
Miembro: Bolsa Habana y New York C. S. Exchange

Compro y vendo Bonos

República de Cuba, Havana Electric
TELEFONO, etc., etc.

OFICINA: BANCO NACIONAL 226-227-228
TELEFONOS: A-4983, M-2924.

El Ministro de Hacienda de Hungría, se dice que ha levantado el embargo sobre importaciones de azúcar el cual entrará en vigor el primero de Junio.

CONSUMO EUROPEO

El consumo del Reino Unido por el período de 8 meses que terminó en el mes de Abril totalizó 985,000 toneladas comparadas con 851,000 para el mismo período en la estación pasada. Francia durante un período igual consumió 502,000 toneladas comparadas con 360,000 toneladas. El consumo en Holanda, durante el mismo período fué de 148,000 toneladas en contra de 130,000 toneladas. En Bélgica el consumo durante los 8 meses, totalizó 105,000 toneladas en contra de 86,000 toneladas. Alemania, de Septiembre hasta Marzo consumió 846,000 toneladas en contra de 608,000 por un período similar en la estación pasada y Czecho Slovakia consumió 184,000 toneladas por los 7 meses que terminaron en Marzo en contra de 186,000 de la campaña anterior. El consumo total por el período indicado de los países mencionados fué 2,770,000 toneladas o una disminución de 549,000 toneladas sobre la estación anterior.

CONDICIONES DEL MERCADO Y ZAFRA DE LA LOUISIANA

Nuestra oficina de New Orleans nos telegrafía como sigue:

"En simpatía con el mercado de azúcar crudo y refinado los azúcares de la Lousiana han estado más firmes no obstante que las transacciones fueron pequeñas a consecuencia de la cantidad limitada de la última zafra de azúcar disponible. Todos los refinadores están firmes a las bases de 5.60. Prácticamente no aceptan negocios a 5.50. Un decidido aumento en las retiradas y nuevos negocios se ha hecho notar".

El Lousiana Planter comenta sobre la zafra de caña como sigue:

"Comparando los informes de la zafra del distrito de caña las condiciones al final de la semana fueron en su mayor parte favorables. Dos o tres noches frescas durante la semana parecen haber causado un pequeño retraso a la zafra en algunas partes pero la ausencia de lluvia, y abundancia de días de sol contrarrestaron el efecto de las noches frescas. Las cosechas están limpias y los plantadores, como regla general, están bien adelantados en sus trabajos en todo el distrito azucarero.

FUTUROS DE AZUCAR CRUDO

El mercado de futuros de azúcar crudo ha mostrado un moderado avance durante la semana influenciando por el tono firme del costo y flete en el mercado de crudos y por el aumento en los pedidos de azúcar refinado, al cerrarse esta noche las ganancias netas de 2 a 6 puntos se comparaban con las del viernes pasado. Si bien es verdad que se realizó una considerable cantidad de ganancias a los precios moviéndose hacia arriba, las ofertas fueron absorbidas prontamente con no pocos nuevos compradores de fuera y de Wall Street. Las casas comerciales fueron también compradores y mientras que las casas con relaciones cubanos compraron posiciones cercanas, se les acreditó con reventas en meses más distantes. El sentimiento continúa en su mayor parte alzista y precios gradualmente aumentando son esperados según vaya llegando la estación calurosa y continuando la demanda por azúcares refinados.

AZUCAR REFINADO

Con la primera onda de tiempo caluroso a la mano la demanda por el azúcar refinado ha aumentado materialmente y el volumen de negocios durante la semana ha sido generalmente satisfactorio. Al tener el acostumbrado tiempo de calor la demanda por azúcar refinada ha aumentado y los distribuidores han estado más interesados en las compras de suministros dándose cuenta de que cuando el período de fuerte consumo se desarrolle sus presentes existencias no durarían mucho tiempo, más aún es evidente que la gran cantidad de negocios de exportación en los libros de los refinadores para embarque durante los próximos dos meses, aumentarán las dificultades en las compras de azúcares refinada particularmente cuando se pida entregas inmediatas o prontas. Los refinadores están otra vez en una condición sobre vendida en negocios domésticos y con el volumen de negocios de exportación continuando bastante grande y particularmente habiendo entrado Alemania a este mercado como comprador son indicaciones todas, de una continuada tardanza en las entregas.

Todos los refinadores han aumentado sus cotizaciones por azúcar refinada como eco al tono firme y el aumento en los precios por el azúcar crudo. El aumento ha sido a las bases de 5.60c. por azúcares crudos el miércoles con excepción de la Federal que aumentó a 5.50c. ayer. Todos los refinadores entraron en sus libros muy buenos negocios a las bases de 5.50c. en la semana y se dice que una considerable cantidad de negocios fué rehusado y en su consecuencia se ha acumulado a esas bases. La Federal ha estado aceptando solamente cantidades limitadas de negocios a 5.50 c. y en su consecuencia es probable que si el mercado de azúcares crudos sostiene su vigor actual, muchos de estos negocios se volverán a colocar a cotizaciones más altas. Las indicaciones actuales son de que los refinadores también, no serán muy liberales o vendedores libres a 5.60c.

Un detalle interesante a la reciente demanda ha sido el hecho de que esta ha sido de un territorio más alto y que una parte considerable de los pedidos fué procedente de un territorio abastecido normalmente de productores de azúcar de remolacha. Tómase ésto como una indicación de que las existencias de azúcar de remolacha están muy bajas y de que se desarrollará aumentados pedidos de ese territorio según vaya progresando el verano.

Hasta hoy, las entregas atrasadas no se han hecho sentir pues muchos distribuidores tenían sobrantes de donde abastecerse pero según aumente la demanda consumidora será probable que las tardanzas se sentirán más severamente. Es difícil también para los refinadores durante el período de fuerte consumo ponerse al día una gran cantidad de negocios de exportación en sus libros.

La demanda de exportación por azúcar refinada ha sido activa y un sumado durante la semana. Los regran volumen de negocios se ha confinadores han estado en su mayor parte retirados para embarque a principios de Julio y han aceptado solamente cantidades limitadas para la segunda mitad de Julio. La mayor parte de la demanda para estas posiciones han sido llenadas por segundas manos. Los refinadores sin embargo han aceptado considerables negocios para principios de Julio y embarque en Julio. Los precios han estado firmes en toda la semana y hoy los refinadores piden 3.90 para zado considerable atención a la fuerembarque en Julio. Se ha centralite demanda y gran volumen de negocios consumados con Alemania durante la semana pasada y se calcula que en exceso de 10,000 toneladas de azúcar refinada han sido compradas para embarcar a Alemania durante Junio y Julio.

Nuestra oficina de New Orleans nos telegrafía que todos los refinadores de allí han aumentado a las bases de 5.60 y que antes del aumento aceptaron muy pocos negocios a las bases de 5.50c. The Savannah Sugar Refining Corp. ha aumentado también sus precios por refinada a las bases de 5.60c.

Nuestra oficina de Kansas City nos telegrafía que las remolachas del Oeste se cotizan a las bases de 5.50c. en e Litoral.

PRONOSTICO DEL TIEMPO PARA HOY

Casa Blanca, Junio 4.

Estado del tiempo. Domingo 7 a. m. Mar Caribe: Buen tiempo; Golfo de México, buen tiempo; Atlántico al Norte de Antillas, buen tiempo; vientos frescos en la región Este.

Pronóstico del tiempo:

Isla: Buen tiempo esta noche y el lunes; ligero aumento de las temperaturas; terrales y brisas; posibilidad de turbonadas por la tarde.

Observatorio Nacional.

MERCADOS EXTRANJEROS

Desde hoy, todos los lunes, tendremos mucho gusto en informar a nuestros lectores, desde este mismo lugar, de la situación de los mercados de víveres extranjeros, sección que consideramos muy interesante para el comercio importador, pues puede servirle de guía para efectuar sus compras.

MERCADO DE NE YORK

Aspecto de este mercado el día 31 de Mayo ppdo.

CAFE

Las últimas noticias del Brasil indican que las condiciones políticas en el país, han mejorado considerablemente y se espera que el nuevo gobierno siga la política de sus antecesores.

Ha habido últimamente un regular interés de parte de compradores europeos y brasileños por lo que el mercado estuvo bastante firme, habiéndose vendido a Europa sobre 500.000 sacos de la nueva cosecha.

PRECIOS POR PAISES

BRAZIL:

Los distintos tipos de Río oscilan entre $10-7|8 a $12-25, los de Santos de $12-25 a $15.50 y los de Victoria de $10-3|4 a $10-7|8.

VENEZUELA:

Los tipos de la Gauyra se cotizan los de Caracas de $13.00 a $17.00 y los de Puerto Cabello de $12-75 a $16.00.

Por tipos de Maracaibo piden: de Trujillo de $13.00 a $13.25, de Bocono de $13-1|2 a $14.00 el de Tovar de $13-1|2 a $14.00, el de Mérida de $14.00 a $14.50 y el de Cucuta ordinario a $13.50, y regular de $14.00 a $14.25 y primera de $14.75 a $15.50.

COLOMBIA:

Piden por los de Ocaña desde $13 a $14.00, por los de Bucaramanga desde $13.75 a $15.75, por los de Bogotá desde $12.00 a $17.00, por los de Tolima de $15.50 a $16.50, por los de Medellín de $14.00 a $17.75 centavos, por los de Manizales de $13.00 $17.25.

MEXICO

Pretenden por Córdoba de $13.00 a $16.00, por Coatepec de $13.50 a $17.50 por Ooaxaca de $13.50 a $16.50, por Tapachula de $14.50 a $16.50 por Tabasca y Sierra de $12 50 centavos a $13.00 y Huatusco de $12.50 a $13.00.

COSTA RICA:

Cotizan los corrientes de $12.00 a 13.00, los regulares de $15.25 a $16.25 y los superiores de $16.50 a $17.00.

SAN SALVADOR:

Por los distintos tipos de $12.00 a 13.00, los regulares de $15.25 a $16.25, y los superiores de $16.50 a $17.00.

SAN SALVADOR:

Por los distintos tipos de café de esta República piden: de $13.50 a $14.00 por los naturales y de $14 50 centavos a $16.00 por los lavados.

NICARAGUA:

Por los tipos naturales de $13.00 a $13.50 y por los lavados de $14.50 a $15.50.

GUATEMALA:

Cotizan los corrientes de $12.00 a $13.00, los regulares de $15.00 a $16.00 y escogidos de $$16.25 a $16.75. Por los tipos sin lavar piden de $13.00 a $13.50.

HONDURAS:

Los corrientes de $12.50 a $13. y los lavados de $14.00 a $15.50.

JAMAICA:

Los ordinarios a $12.00, corrientes buenos a $12.50 y lavados de $14.00 a $15.00.

HAITI:

Los lavados de $14.00 a $15.50. Hay además otros tipos más corrientes que fluctúan entre $11.50 a $14.00.

MOKA:

Los tipos de este excelente café, son solamente dos, el largo que se cotiza a $21.00 y el pequeño a $23.

PUERTO RICO:

Los Haciendas desde $13.50 a $14.00 y los Yaucos desde $14.50 a $16.50.

ARROZ

El mercado de este artículo en New York, se muestra indeciso y los operadores prefieren desechar órdenes antes de abaratar los precios actuales. Las existencias, no son excesivas encontrando dificultades para reponer los Stock con nuevos arribos del Sur. Los arroces extrangeros están más firmes que los americanos, pero no se nota gran demanda para comprar.

PRECIOS:

Americanos:

Screenings	$ 3.[illegible]
Second Head	" 3.[illegible]
Mediun Head	" 3.[illegible]
Fancy Head	" 5.[illegible]
Choice Htad	" 7.[illegible]
Blue Rose Facy	" 6.[illegible]
Blue Rose Choice	" 5.[illegible]

Japoneses:

Superiores	$ 6.[illegible]
Escogidos	" 5.[illegible]
Burma Número 2	" 3.75
Saigon Número 1	" 3.[illegible]
" 2	" 2.[illegible]

PAPAS

Ha habido bastante afluencia de papas de la nueva cosecha, los precios han declinado algo. Las existencias de la cosecha pasada no tienen aceptación por parte de los compradores, ofreciéndose los sacos de 150 libras de papas Maine de $2.25 en adelante. Los precios de la nueva cosecha son como siguen:

Del Estado de Florida.

Barriles número 1	$ 4.75
" número 2	" 2.00

Del Estado de Carolina del Sur.

Barriles número 1	$ 4.75
" número 2	" 2.00

Del Estado de Carolina del Norte.

Barriles número 1	$4.00

Del Estado de Virginia.

Barriles	$ 4.50

De las Islas Bermudas.

Barriles	$ 5.00

CEBOLLAS

El mercado de este artículo está sostenido y los precios no han variado mucho en la semana anterior.

Los precios por huacales de 50 libras son como siguen:

De Texas, amarillas	de $ 1.25 a $ 1.75
De Texas, blancas, de	" 2.00 a " 2.75
De California de	" 1.50 a " 1.90
De Bermudas de	" 1.50 a " 2.25
De Egipto, sacos de 100 libras	" 2.75 a " 3.25

FRIJOLES

Abrió el mercado con tono de firmeza en casi todos los tipos, habiendose subido algunos de ellos.

Muy pocas operaciones se hicieron el tipo Marroy a menos de $8.50, y los medianos al mismo precio. Frijoles colorados estuvieron quietos pero firmes. Frijoles escogidos, extrangeros, blancos, de nueva cosecha, hay muy pocas existencias en mano. Las Habas de Lima, se sostienen firmes, pidiendo precios más altos por lotes pequeños. En Chicharos han habido pocas operaciones.

HENO:

Cotizan las casas empacadoras los precios siguiente por tonelada:

Timothy número 1 de	$31.00 a $ 32.00
Timothy número 2, de	" 28.00 a " 30.00
Timothy número 3	" 25.00 a" 26.00

MAIZ

El mercado de maiz ha sido influenciado grandemente por la depresión que ha habido en el mercado del trigo, habiendo reaccionado y bajado nuevamente los precios con una pérdida neta de 7|8 centavos a 1 3|8 centavos. Los recibos en los principales centros de negocios demuestran con evidencia que los agricultores que han terminado la preparación de las plantaciones han empezado a mover la cosecha pasada. Las exportaciones han sido pequeñas.

AVENA

Las oscilaciones de este grano han seguido la baja del trigo y del maiz, con pérdidas netas de 3|8 a 3|4 de centavos en bushell. Las condiciones del tiempo se muestran favorables para la nueva cosecha. La merma de 2.112.000 bushells no ha tenido influencia aparente sobre los precios.

Compañía de Seguros "Cuba"
Accidentes del Trabajo, Vida, Incendio.

alt 20d-2

Gomas y Tubos
Goodrich

Su eficacia de duración, elegancia, y utilidad competente en recorrida, representan Superioridad, Satisfacción y Servicio.

Existencias nuevas y constantes en todos los tamaños

THE INTERNATIONAL
B. F. GOODRICH CORPORATION
Akron, Ohio, E. U. A.
Fábrica establecida 1870

Distribuidor
W. K. Henderson
Prado No. 3
Habana

El Buen Servicio
Seriedad y Calidad
que ofrece y cumple
Casa Turull
es la mejor garantía
para el comprador.

Surtimos materias primas para todas las industrias.

Especialidades para Ingenios, Ferreterías, Víveres, Agricultores, etc.

Habana. Muralla, 2 y 4. Teléfonos: M-6985, M-6986.
Sucursales New York. Santiago de Cuba.

Gratis para los hombres

Informaré gratis como curarse pronto y radical con un tratamiento patentado de fama mundial. Enfermedades Secretas, Irritación, Flujos, Gota Militar, Arenillas, Mal de Riñones y de Piedra, Catarro de la Vejiga Cistitis, Uretritis. Envíe su dirección y dos sellos rojos al Representante G. Sabas, Apartado 1328. Habana.
4386 6-d-3

MERCADO DE MATANZAS

Se convoca a los tenedores de certificados de participación de Bonos del Mercado de Matanzas, para el sábado 3 de Junio próximo, a las nueve de la mañana, a fin de que concurran a la casa calle de Aguiar números 106 y 108, con objeto de presenciar el sorteo que ha de celebrarse de Ocho certificados de a $500 Nominales, cada uno, y Tres certificados de a $50. Nominales, cada uno, que deben redimirse de los emitidos, conforme a la escritura de 26 de Agosto de 1907, ante el Notario don Mario Recio.

Habana, mayo 29 de 1922.

LAWRENCE TURNURE & CO.
P. P. N. Gelats y Cía.
C 4150 5d-30

Para el niño que...

(Viene de la pág. PRIMERA)

Armandito y Bebito Fernández	1.00
Juan V. y FranciscoSchwiep y Sánchez	1.00
Oscarito López Cruz	2.00
María Teresa Grau	1.60
Estrellita Valdés	0.50
Rafael, Armando y María Teresa Grau y Hernández	1.50
María Hernández	1.00
Orlando Peraza	0.20
Ofelia Méndez	0.50
Bebo Navarro	0.50
Una empleada	0.50
Un empleado	1.00
Raul Díaz Varela	
Fernandito y Arturito Carvajal	1.00
Eduardo y Guillermo de la Torre	1.00
Antoñico Clerch	2.00
Una empleada	1.00
Una Empleada	0.50
Un Empleado	0.20
Georgina y Octavio Taujer	1.00
Rogelio Velázquez	0.30
Leonor Pérez	0.30
Un Empleado	0.20
Bebita Mujica	1.00
Leopoldito Rojas	1.00
M. Escarda	1.00
Miguelito y Celinda	
Margarita G. Cabrera	1.00
Aurora Pérez	1.00
C. M.	1.00
Concepción Hernández	1.00
Oscar Troncoso	1.00
J. Quintero	1.00
B. Herrero	1.00
Laura López	1.00
Irmina Ramírez	1.00
Virginia Piñeiro	0.50
Raul García Smith	0.50
Ramiro Pérez	1.00
Carlos Amaya	0.40
Clementina Brito	1.00
Armanda Feliú	1.00
Justo Oviedo	0.50
Jorge Ruano	1.00
Mauricio V. Brito	0.30
Celia Ma. Hevia	0.50
Consuelo Pis	0.30
L. Hevia	1.50
Alberto Rodríguez y Sra	1.00
Leopoldo Martínez	0.40
Angela Valencia	0.30
N. M.	0.30
M. L.	0.30
R. Alfonso	1.00
Angela Gandón	1.00
Ricardo Albertini	1.00
Ofelia Padrón	0.50
Rosa Orihuela	0.40
Aurora Mareque	0.40
Gloria Ayo	
Marqués de la Suir Bordin	0.40
Magali Ruiz	0.40
A. M.	0.40
J. S. T.	0.40
S. Molina	0.20
A. Carbonell	1.00
A. Carbonell (hijo)	1.00
Sra de Carbonell	0.50
Julia Carbonell	0.50
Ma. López	0.40
Luisa Adams	
Alfredo Aymé	1.00
Manuel Marquez	0.50
Rolando Tarrada	0.50
Juan P. Méndez	1.00
Julio López	1.00
Francisco Cabada	1.00
Abilio Valladares	1.00
Pedro González	1.00
Carmen Acosta	0.50
Natividad de Cárdenas	0.50
Angelica Pagadizabal	0.50
Lucía Graupera	0.50
Cándido Hierro	0.50
Joaquín Sotolongo	0.50
Francisco López	1.00
Fernando Luis Leal	0.50
Ignacio Rojas	0.50
Mario Martínez	0.50
Arturo Latour	1.00
Carlos Pérez	0.30
Mr. Orr	0.50
S. Capestany	0.40
Esteban Fuentes	0.50
Una huerfana	0.40
X. Alvarez	0.40
Rodolfo	0.50
Un amiguito	0.50
Gonzalo del Rosario	0.40
Manuel Mozo	0.40
Nena	0.20
O. Henéndez	0.40
Tres niñitos	0.40
Cuca	0.20
Huerfanita	0.20
Pedro Garbolosa	0.50
Edelmiro García	0.50
Eddy Núñez (niño)	1.00
Eduardo Finlay	1.00
Angel García	0.40
Aurelio Pérez	1.00
M. G. A. (niñas)	0.40
Angelito, Julio y Mercedita García (niños)	0.30
Consuelo Ruiz Tabares	0.40
J. M. Quijano	1.00
José E. Arrizurieta	1.00
A. Inda	1.00
Angela Pérez	1.00
Manuela Lastres	1.00
Antonia Feal	1.00
M. M.	0.50
Jesús Alvarez	0.50
Z. de León	0.40
M. Más	1.00
Elenita Fabián (niña)	1.00
Lucila Noriega	1.00
F. S. A.	1.00
R. Melián	0.50
Carmela Pérez	1.00
René A. Melián (niño)	0.50
Mario Gurdiel (niño)	1.00
Dinorah Díaz (niña)	1.00
A. J.	0.50
Juan Montes	1.00
M. G. Robés	1.00
José Cuervo	1.00
F. S. N.	0.50
A. Astorga	1.00
S. Núñez	1.00
R. C	0.50

OBREROS DE "LA TROPICAL"

José Prieto	1.00
Pejerto Cadahía	0.50
José Gómez	0.40
José Suárez	0.50
Ricardo Corral	1.00
Pedro Gay	0.50
Manuel Cortina	0.50
Ramón Alvarez	0.50
Agustín Rodríguez	0.50
Manuel Corral	0.50
Mauricio Padrón	0.50
Andrés Pazos	0.50
Manuel Rubio	1.00
Francisco Marcos	1.00
Miguel Mayor	1.00
Nicolás Alonso	0.50
Antonio Folgueira	0.50
Candelario Rodríguez	0.20
Ramón Pérez	0.50
Simón Corral	0.50
Abejardo Somoza	0.50
Félix Rabanal	0.40

—(o)—

SUSCRIPCION EFECTUADA ENTRE LOS EMPLEADOS DE CONTADURIA, COMPROBACION, Y CAJA DE F. UNIDOS; CONTADURIA, COMPROBACION, CAJA Y DPTO. ELECTRICO DEL HAVANA CENTRAL RD. CO.

Ramón Aguiar	2.00
Suárez	1.00
Fauler	1.00
O. Sust	1.00
A. Fuentes	1.00
C. Molinet	1.00
R. Oramas	1.00
S. Pellón	1.00
E. R. Ecay	1.00
C. Arcante	1.00
M. J. Gómez	1.00
E. Ceuto	1.00
Srta. C. Gato	0.40
C. Pérez	0.40
E. García	0.50
L. Vázquez	0.10
L. Núñez	0.40
C. Montoto	1.00
A. Vicente	0.50
A. Trespalacios	0.60
J. A. Urquina	0.40
A. Eubade	0.50
B. R. Ibanola	1.00
A. L. Ulloa	1.00
J. Pérez	1.00
C. Torres	0.50
A. Suárez	0.50
M. Smith	0.50
R. M. Rodríguez	0.50
L. Sarmiento	0.50
Gonzalo Guans	1.00
M. Hernández	1.00
Luis Corona	1.00
Una anónima	0.20
Srta. E. Mesa	0.50
Srta. A. Miell	0.50
Srta. B. Piñeiro	0.40
Srta. J. Falcón	0.40
Srta. M. J. Alvarez	0.50
Srta. M. L. Ruiz	0.40
Srta. M. Alcóver	0.30
Srta. S. Alcóver	1.00
J. E. Madrona	0.50
Srta. María E. Capdevila	2.00
B. Salabarría	1.00
J. Villanovo	1.00
L. López	0.50
S. López	0.50
P. López	0.50
L. Díaz	0.50
L. Rosa	0.50
M. Fernández	0.50
Juan Hernández	0.50
R. Latoni	0.50
Machado	0.40
E. Millán	1.00
R. Castro	0.50
J. A. Falcón	0.50
S. Pavón	1.00
S. López	0.20
E. Rivas	0.50
R. Valdés	1.00
Srta. M. F. Niculich	1.00
Srta. A. Ortíz	0.50
A. Romay	1.00
L. Domínguez	0.50
O. Silva	0.40
Srta. M. Paulina	0.50
Srta. G. Fuentes	1.00
Srta. L. Matilde	0.50
J. Flores	0.50
A. Papiot	0.50
F. Bandera	0.50
J. Pujols	0.50
Srta. C. Fernández	0.50
R. Lana	0.50
Srta. A. Bernal	1.00
Srta. D. M. Vergues	1.00
Srta. M. Arango	1.00
San Martín	0.50
R. S. Webster	0.50
R. Rodríguez	0.20
Carrara	0.50
Un anciano	0.50
R. Casas	0.50
Carriazo	0.40
G. García	
M. Hernández	
I. González	
J. R. Zulueta	
R. Plaza	
C. Casamayor	
J. M. García	
A. Rodríguez	
M. C. Alvarez	
A. Morales	
A. López	
E. Enriquez	
M. A. Negrín	
D. Sabater	
F. Rojo	
F. Leonardo	
Luis Alvarez	
P. Córdova	
J. López	
P. Leiva	
F. Zapato	
A. Piney	
J. Pérez	
F. Morán	
J. Brimos	
J. Garand	
J. Arias	
E. Quintero	
A. Casals	
E. Hurtado	
C. Fuils	
C. Zuazo	
J. Carrera	
A. Enríquez	
M. Troncoso	
J. Lufriú	
O. Puig	
A. Sn. Miguel	
A. Fernández	
P. Villanueva	
A. Carbonell	
P. Alcover	
M. Berdeal	
F. Laza	
J. M. Castro	
J. Mill	
J. Pérez	
R. Gutiérrez	
G. Castro	
Cruz Muñoz	
J. Eubade	
E. García	
A. Laffont	
R. García	
M. Ortega	
M. López	
M. Pérez	
J. R. Zamorano	
J. Roig	
J. Bethaste	
J. Nieto	
J. Vajdés	
E. Fuentes	
J. Valle	
F. Castell	
J. Larmillón	
J. Garrido	
Lage	
E. Iglesias	
E. Quintero	
P. Arcautan	
P. Morales	
A. Graupera	
A. Guidiel	
R. Rivero	
E. Menéndez	
L. Reyes	
R. Hernández	
F. Fleites	
A. Aulet	
Oscar R. Govantes	
P. Rodríguez	
Leal	
Alberto y Gloria	
J. M. Delgado	
E. Betancourt	
J. L. González	
Card. Fernández	
O. González	
F. Caraballo	
M. Santana	
E. Valdés	
Peñalver	
Unas niñas	
Alonso (niño)	
Un niño	
R. Romay	
R. García	
E. Millioto	
Un empleado	
Otro empleado	
J. Arcante	
J. André	
R. Romay	
J. S.	
Rivero	
A. Velázquez	
J. M. Hernández	
J. García	
Srta. P. Ibarrola	
Srta. A. Varamofullos	
Srta. A. Codina	
J. M. Vázqpez	
J. Ruíz	
R. Cano	
O. Carbonell	
P. de Gabancho	
I. Estevez	
A. Xiques	
A. Buquet	
A. Roye	
A. Jáuregui, Jr.	
J. de la Cruz	
Canals	
Srta. B. Casas	0.50
Pedro Casas	0.50
Srta. A. Delgado	0.50
Srta. C. Delgado	0.50
Srta. E. Delgado	0.50
A. Collado	0.20
M. Fontane	0.20
C. Vázquez	0.20
J. López	0.50
J. López	0.20
J. Arias	0.50
F. Mosquera	0.20
P. Martínez	0.20
Mr. Williams	5.00
R. Aguiar	1.00
A. Ramírez	2.00
J. D. Boume	1.00
S. P. Howsou	1.00
B. Larred	0.50
L. Mestre	1.00
P. Eguileor	0.50
M. Aloizuri	1.00
A. Suárez	0.50
B. Valdés	0.40
M. Arias	0.30
C. Dajmau	0.30
J. Fernández	0.40
J. Lorenzo	0.50
F. Morado	0.40
E. Machado	0.30
C. Ferro	0.20
M. Sust	0.50
G. A. Calafete	1.00
J. L. Ros	0.50
W. R. Roderman	0.50
Herman Judi	0.50
Allan Oir	1.00
M. Alderete	0.50
S. Sula	0.20
J. Martorell	0.50
J. Jiménez	0.50
J. Mavucan	0.30
Márcos	0.40
Otandiz	0.20
M. A. Padadrou	0.20
Srta. María	1.00
G. Schiller	0.40
O. Herrera	0.50
M. de Dios	0.40
Delgado	0.40
Cajaberio	0.50
M. Yusua	0.50
M. A. López	0.20
Ester y Antonio	0.20
E. Arrufat	2.00
M. Liaño	0.20
R. Arevalo	0.40
V. de la Vega	0.50
M. Avila	0.30
Velázquez	0.20
J. del Llano	0.30
J. Fuentes	0.50
E. Salle	0.20
A. Saliu	0.50
R. Radillo	0.50
G. Astorga	0.50
G. González	0.50
J. R. Ramírez	0.50
J. M. Peraza	0.20
Gripol	0.50
M. Mujica	0.40
F. Cabrera	0.40
J. Fernández	0.40
J. R. Prado	2.00
Uno de la Caja	0.40
Un empleado	0.40
E. Sánchez	0.50
R. Acena	0.50
J. M. Alvaro	0.50
E. Guardado	0.40
Covantes	0.50
Contreras	1.00
Gutiérrez	1.00
E. Fernández	0.50

LOS JEFES Y EMPEADOS DE UNA INSTITUCION BANCARIA, RECOLECTADO POR LA SRA. L. A. G. Y LA SRTA. M. M. 205.00

—(o)—

LA CASA BANCARIA DE LOS SEÑORES MENDOZA Y CA., NOS HA ENVIADO ESTA RELACION:

Por los Gerentes	55.00
Por los Empleados	45.00
Por varios amigos de la casa	12.00

—(o)—

VAQUERIA DE ANTONIO DENIZ GUERRA, FINCA SAN FRANCISCO, JAVIER, CALZADA DE VENTO, KILOMETRO 2

Antonio Deniz y su esposa Serafina Quintana	5.00
Luisa Deniz	0.20
Pilar Deniz	0.20
Antonio Santanas	1.00
Francisco Domínguez	1.00
Pablo Domínguez	1.00
Daniel Deniz	0.60
Manuel Montesdioca	0.40
José Iglesia	0.30
Eduardo Félix	1.00
Benjamín Navarro	1.00
Vicente Rodríguez	1.00

—(o)—

NEGOCIADOS QUE HAN CONTRIBUIDO A LA RECOLECTA HECHA EN LA SECRETARIA DE JUSTICIA A FAVOR DEL NIÑO RICARDO MENDEZ

Negociado de Quejas Administrativas e Indultos	3.80
Negociado Personal Bienes y Cuentas	2.20
Negociado Asuntos Legales	3.40
Negociado Penados y Estadística	9.40
Negociado Atenciones Administrativas	1.00
Dirección de los Registros y del Notariado	9.40

—(o)—

RELACION DE LA SUSCRIPCION INICIADA POR ANTONIO RUIZ SENARENS, ENTRE LOS EMPLEADOS DE LA INTERVENCION GENERAL DE LA REPUBLICA:

Interventor General	5.00
Sub-Interventor General	2.00
Juan A. Richarson	5.00
Jefe de la Sección Rentas	2.00
Jefe de la Sección de Ayuntamientos	2.00
Jefe de la Sección de Lotería	2.00
Sr. Barzaga	2.00
Jefe de la Sección de Propiedades S. G. Llorente	1.00
Baudilio Piqué	2.00
Armando V. Herrera	1.00
Antonio Morejón	1.00
Ventura González	0.50
Angel Cabrera	0.50
A. Rosales Aguila	0.50
Evaristo Taboada	1.00
Nicolás López	1.00
Pedro L. G. Zamora	1.00
Bernardo Tomás	1.00
Evangelina de Armas	1.00
Emilia Zabaldía	0.50
Zulbaran	0.50
Srta. Paulina Giroud	0.50
Juan Hernández	0.40
Sr. F. C. Casañas	0.40
Nicolás R. Rodríguez	0.50
Srta. Gloria Ferrer	0.50
E. Giroud	1.00
Rafael F. de Castro	0.50
A. Mora	0.50
Ramiro Zubizarreta	0.50
Andrés de Cárdenas	0.50
Antonio C.	0.20
Rafael Casanova	0.40
Srta. Consuelo Bosch	1.00
Srta. Graziella García	1.00
Srta. María Isabel Dopaso	1.00
César Vejazco	1.00
Evelio Nuza	0.50
Rogelio Portillo	0.50
José R. Arisa	1.00
Juan A. Sust	1.00
Srta. María Ana García	0.50
Pedro P. Comasema	0.50
Lucas de Castro	0.50
Srta. B. Vidal	0.40
Francisco Delgado	0.40
Palbona	0.40
Niños Pedro, Joaquín, Caneda y Eddis Bousquet	2.00
Carlos Lima	1.00
José Llampais	0.40
G. Valverde	0.40
M. B. Florez	0.40
González	0.50
P. Mojica	1.00
Srta. A. González	0.40
Guillermo Rojas	0.50
O. Cardona	0.50
Niña Olguita de la Cruz	1.00
Abelardo Sust	1.00
Luis F. Jiménez	0.40
José R. Canton	0.50
J. A. Almirante	0.50
A. Morejón	0.50
Francisco González	0.25
Niño Mario Oswaldo Vidal Varona	0.50
Niña María Gloria Vidal Varona	0.50
Niño Enrique Vidal Varona	0.50
Niño Ricardo Alfredo Vidal Varona	0.50
Niña María Enriqueta Rey Varona	0.50
Vidal	0.50
Srta. Carmen Zain	0.50
Srta. Estela Carrera	0.50
José Barceló	0.10
P. Santo Lasart Clavelo	0.20
Vilardell	0.10
A. Villa	1.00
Jefe del Negociado de Giros Postales	1.00
Armando Hernández	0.50
Vicente Cuervo	0.40
Manuel Zagales	0.50
Oscar A. González	1.00
José Verdú	0.50
Armando Valdés	0.40
Torre	0.20
Herrera	0.20
Monteagudo	0.50
Domingo Echeverría	1.00
M. Torre	0.50
Ortíz	1.00
G. Morejón Gómez	0.50
Francisco Arango	0.50
Srta. Josefina Banache	0.20
Dobarganes	0.20
W.	0.40
C. Díaz	0.50
G. Peirellada	0.50
Oscar Núñez	0.40
Pedro Jiménez	0.40
F. Gutiérrez	0.40
Elisa Estable	0.20
Pau	0.40
A. Parajón	0.50
Calixto Guerra	1.00
Faustino Medal	0.50
L. M. Cacalá	0.50
Felipe Cordero	0.50
Eugenio Velazco	0.50
Patricio Ojeda	0.20
Max Labielli	0.40
Clodomiro de la Torre	0.40
José Hernández	0.40
Salvador Alvarez	0.40
Rafael Pérez Alvarez	0.40
H. Camera	0.20
José Ramírez	0.20
Miguel Lezcano	1.00
Vicente Lanz	1.00
R. Velázquez	0.40
Vicente G. Pola	0.50
Srta. María Farné	0.50
M. Varela	1.00
M. Ruiz	1.00
Jorge Castellano	0.40
Srta. Mercedes Garcini	0.40
Roberto Castro	1.00
Francisco Soto Gambino	0.20
Niño Julián Antonio Ruiz y López	0.50
Emilio Soler	1.00
José Romero	1.00
León Brunet	0.50
Fermín Duarte	0.50
Roberto Cruz	1.00
Jacinto Sigarroa	1.00
Un empleado	0.20

Donativo de los empleados del Servicio Civil

Jesús de la Cruz	2.00
Ldo. Carlos Fonts	1.00
Ldo. Angel J. Párraga	1.00
Miguel de la Torriente	1.00
Julian Penabaz	1.00
Heriberto F. Renté	1.00
Rogelio Villagelíú	1.00
Julio M. Aparicio	1.00
Rogelio Rodríguez Dubrocá	1.00

(Pasa a la página trece)

LAMPARAS

Precioso surtido de LAMPARAS FINAS de exquisito gusto, las liquida la casa de

ESCARPENTER BROTHERS

CUBA, 108. APARTADO 806. TELEFONO A-7636.

C 3885 — 15d-16

N. GELATS & Co.

AGUIAR, 106-108. BANQUEROS. HABANA

Vendemos CHEQUES de VIAJEROS pagaderos en todas partes del mundo

—Y—

CARTAS DE CREDITOS CIRCULARES en las mejores condiciones.

"Sección de Caja de Ahorros"

Recibimos depósitos en esta Sección, — pagando intereses al 3% anual —

Todas estas operaciones pueden efectuarse también por correo

LA VIA MAS DIRECTA, MAS RAPIDA Y MAS COMODA A ES POR LOS TRENES QUE SALEN DIARIAMENTE DE JESUS DEL MONTE

GUANABACOA

CADA 30 MINUTOS DESPUES. . . . . DESDE 5.30 A. M. HASTA 11.00 P. M. A LAS 12.00 (NOCHE) Y 1.00 A. M.

SABADOS Y DOMINGOS UN TREN ADICIONAL A LAS 2.00 A. M.

PASAJE 5 cts. Desde 5.30 a. m. hasta 11.00 p. m. 10 cts. Desde el tren de 11.00 p. m.

3d-4.

Real Sidra ASTURIANA — GONZALEZ Y SUAREZ

CIMA

Rival del CHAMPAGNE — DISTRIBUIDORES

FOLLETIN 32

M. MARYAN

La Casa Abandonada

NOVELA PREMIADA POR LA ACADEMIA FRANCESA

Versión Española por

M. R. BLANCO-BELMONTE

(De venta en la librería "Cervantes", Galiano, 62.)

(Continúa)

Carmela el apellido de Lestranges...

La enferma sentía llegar una de las terribles crisis que ocultaba a sus hijos.

Y los gruesos muros del vetusto palacio ahogearon las quejas y los gritos que se le escapaban, a pesar de su esfuerzo para dominarlos.

Alvaro no logró dormir aquella noche. Ya, se rebelaba contra su madre, no pudiendo menos de pensar que lo sacrificaba a un recuerdo romántico, o, por lo menos, a un escrúpulo de conciencia; ya, compadecido de los sufrimientos de la enferma, y asustado ante la terrible prueba que iba a afrontar, no pensaba más que en satisfacer su incomprensible deseo, en darle la última alegría que imploraba. La imagen de Silvia se le apareció, evocada por el recuerdo, en aquella casa ajena, donde gente desconocida había amado y sufrido y dejado invisible huella de sus lágrimas. Pero también se le apareció mentalmente la imagen de Carmela, amable, simpática y como demandando afecto. Y, al amanecer, Alvaro rindióse a un sueño pesado, lleno de incoherentes pesadillas.

Y desde el momento en que volvió a ver a Carmela, la siguió de cerca. La acompañó, con Otilia, en las visitas a las iglesias; alquiló un auto para llevarlas a la Certosa y al monte de la Guarida, a venerar la Madona de San Lucas. Se manifestó atentísimo y forzadamente alegre, porque el peligro que iba a correr su madre le infundía mortal espanto, y porque aún no se había acostumbrado a la idea de un matrimonio improvisado. Carmela, que no sospechaba nada, se mostraba absolutamente natural. Ni siquiera se fijó en que Alvaro la atendía especialmente; por lo tanto, no experimentaba ni molestia ni timidez. Le interesó hablándole de Villa Felice. Pero la casualidad hizo que no pronunciase el nombre de Ricardo de Lestranges, y él, que ignoraba los detalles que concernían a aquel pariente fallecido antes de que él naciera, y que no intervenía en los asuntos de su madre, no supuso, ni por un instante, que aquella casa abandonada pertenecía a la Condesa de Meyremont.

A Otilia le sorprendieron prontamente las atenciones que su hermano prodigaba a Carmela. Experimentó una impresión penosa; aun cuando profesaba sincero afecto a su compañera y amiga, deseaba vivamente que Alvaro contrajese matrimonio con Silvia; le producía desagrado verle olvidar alegremente a la juvenil viuda, y se sentía desconcertada, y hasta un poco inquieta, ante lo que consideraba como un flirt. Y, sin embargo, su madre, muy perspicaz habitualmente, parecía encontrar naturalísima la conducta del muchacho.

Varias veces intentó hablar de Como, pero Alvro esquivaba la conversación.

Al siguiente día ocurrió lo mismo. Alvaro no ocultaba su interés por averiguar la manera de pensar y de sentir de Carmela. Otilia, que lo observaba, sufría un verdadero tormento. ¿Sería posible que tratara de agrdaar a una niña, huéspeda y protegida de su madre, con la cual no podía pensar en contraer matrimonio? Y, al mismo tiempo, se daba cuenta de que su hermano estaba trist, pensativo, como si sostuviese una lucha íntima, incomprensible en su carácter optimista, alegre y despreocupado.

El segundo día no pudo continuar callando, y resolvió interrogar a su hermano.

Carmela paseaba por el jardín explicando una lección a Elenita, sin sospechar que, detrás de una ventana, Alvaro la espiaba con intensa atención. Resultaba de tal manera graciosa, ingenua, soberanamente distinguida y bonita, que era natural, en realidad, que un corazón poco enamorado se sintiera atraído por su encanto.

—¡Alvaro!—dijo Otilia, con acento de reproche.

Volvióse el Teniente, y, al encontrarse la mirada entristecida de su hermana, enrojeció como un niño sorprendido en un traveseo, y después se rió para ocultar su turbación.

—Alvaro—continuó con seriedad—, ¿sabes que desde hace algunos meses venía creyendo que soñabas en contraer matrimonio con Silvia?

Temblaron lo slabios del Teniente, y sus pupilas se publaron con expresión de dolor; pero en seguida se rehizo y movió la cabeza como si intentara desechar una idea penosa.

—No—contestó con cierta displicencia—; si lo soñé alguna vez, he renunciado; el matrimonio con Silvia desagradaría a mamá.

Otilia lo miró sorprendida.

—¿Desagradarle? Quiere a Silvia como a una hija, y desea vivamente verte constituir un hogar.

Se interrumpió, recordando que su madre había formulado recientemente, ante ella, algunas objeciones a este proyecto; pero no quiso otorgarles importancia, y continuó:

—He oído a mamá enumerar las cualidades y las condiciones que anhelaba ver reunidas en la mujer que tomases por esposa, y todas las posee nuestra amiga... Mamá decía que te deseaba una compañera no demasiado joven, animada, con experiencia de la vida, de familia perteneciente a nuestra clase social, y, en fin, con posición económica en consonancia con tus gustos, algo dispendiosos.

—Pues ya no es ese su ideal—objetó Alvaro con la misma displicencia.

—¿Has hablado con mamá de este asunto?— interrogó Otilia, sorprendida y desolada.

—Sí... vagamente...

Su hermana, desencantadísima, guardó silencio un instante, y luego prosiguió:

—Y si mamá se muestra tan descontentadiza, ¿imaginas, Alvaro, que aprobará otro matrimonio... algo más desproporcionado que ese? Si no puedes pensar en eso, haces mal fijándote en ella.

—¡Te encuentro enigmática, hermanita!— exclamó Alvaro, tratando de sonreír—. ¿Cuál es el proyecto de matrimonio que no aprobaría mamá? ¿En qué no puedo pensar? ¿En quién hago mal en fijarme?

—¡Me parece mal que tomes a broma cosas muy serias!— contestó Otilia, mortificada—. Me comprendes demasiado bien... ¡Es inútil y peligroso que te fijes en Carmela! ¡Si se enamora de ti! ¿Quieres hacerla desgraciada?

—¡Me crees ligero, Otilia! ¿Imaginas que pretendo flirtear con una muchacha huérfana, a la cual, aun cuando sólo fuese por el amparo que mamá le prestaú considero casi sagrada?

Otilia se estremeció.

—Pero entonces... Si piensas contraer matrimonio con Carmela, te preparas a sostener luchas inútiles. Mamá es muy exigente respecto a elección de compañera para ti..., y, además—exclamó con tono desesperado—, ¡no puedes haber formado esos proyectos en tan poco tiempo!

El Teniente miró cara a cara a su hermana.

—Mamá me he pedido, y hasta me ha suplicado, que contraiga matrimonio con la señorita de Dalryn.

Otilia enmudeció estupefacta. Su hermano permaneció ceñudo

—Es hija de un amigo que mamá tuvo en sus años juveniles... Supongo que aspira a convertirme en continuador de un idilio truncado. Además, hay por medio escrúpulos de conciencia: mamá dice que el señor Dalryn debía heredar al tío cuya fortuna poseemos. El señor Dalryn no quiso aceptar la compesación que mamá le ofreció generosamente, y mamá, hasta hace poco tiempo, ignoraba que ese señor hubiese dejado una hija.

—Efectivamente, me parece un escrúpulo inexplicable; pero, si mamá siente remordimiento, ¿por qué no dota a Carmela?

—Se lo he indicado... Pero no le basta.

—Mamá dejaría de ser quien es, y pecaría de injusta si forzase tu voluntad—manifestó Otilia con voz trémula.

Luchaba en defensa de su amiga ausente; creía estar contemplando la amada y deslumbrante imagen de Silvia.

—No intenta forzar mi voluntad; implora de mí una alegría pueda influir en el estado de su salud.

Enmudeció bruscamente. No quería, no debía comunicar a su hermana el terrible secreto de la próxima operación quirúrgica.

—Además— añadió, viendo que Otilia se disponía a hablar—, puede ocurrir algo imprevisto.

Juzgado de guardia diurna

MUJER GRAVEMENTE HERIDA

En la esquina de Luz e Inquisidor se hallaba ayer mañana tendido en el pavimento una mujer de unos 55 años de edad, sin conocimiento y ensangrentadas sus ropas, cabeza y vientre.

El vigilante 1422 introdujo a la lesionada en un automóvil y la condujo al Hospital Municipal, falleciendo al ser colocada en la mesa de operaciones.

El doctor Verdes reconoció el cadáver que presentaba una grave contusión en la región abdominal y múltiples contusiones en las regiones temporal, parietal y occipito frontal.

Por investigaciones practicadas por el vigilante 1422, la infeliz mujer fué arrollada por un carro de repartir hielo, cuya lanza le causó las lesiones que le causaron la muerte.

La Policía investiga el hecho para averiguar el número del carro y detener su conductor.

LADRON DETENIDO

En el Hotel Nacional, situado en Amistad 92, robaron a Maximino Cartelo Blanco, Huésped de dicho hotel, un reloj de oro valuado en $100.

Cartelo, que estaba acostado notó que alguien echaba la puerta de su cuarto, se levantó y en unión del Administrador del Hotel Sr. Antonio González, practicaron un minucioso registro, deteniendo al moreno Eduardo G. Ruiz, sin domicilio conocido.

Este, les amenazó con un revólver, pero fué detenido ocupándosele el reloj sustraido.

Ingresó en el Vivac.

ROBO EN UNA BODEGA

Denunció el dueño de la bodega sita en Milagros 18, Antonio Barreiro Martínez, vecino de Churruca 16, que violentaron la puerta del establecimiento y le sustrajeron efectos por valor de $70.

Declaró Barreiro a la Policía Judicial que sospecha que el autor del robo, lo sea Oscar Guillén Ayer, que tenía en su poder una llave de la tienda.

INTOXICACIONES

Catalina Díaz Borduy, vecina de 15 número 4, se intoxicó por tomar yodo en vez de un purgante.

Dolores Medina Brito, de 6 años, vecina de Concepción 49, sufrió una grave intoxicación por ingerir luz brillante.

Amelia Triana Alvarez, vecina de Domínguez y Marina, tomó permanganato de potasa por querer privarse de la vida.

Emilio Bermúdez Gómez, vecino de Factoría 32, se intoxicó al tomar tintura de yodo creyendo que era otra medicina.

MAGNETO SUSTRAIDO

Crispín Fumero Hernández, vecino de la Quinta del Obispo, denunció que de un camión le han sustraido un magneto que vale $200.

DIERON BARRENOE

En la casa Zenea 99 dieron varios barrenos a la puerta de entrada, no sustrayendo nada, según declaró Luis E. Ricoy, inquilino de la citada casa.

SE FRACTURO UN PIE

Al caer en las paralelas del tranvía de Marianao frente al paradero del Cerro, se fracturó el pie izquierdo Santiago García Peñalver, de Mergues 5.

Fué asistido en la Casa de Salud Purísima Concepción.

SE QUEDO CON LA FIANZA

El Presidente de la Federación Nacional de Ferrocarriles, en escrito dirigido al Juzgado de la Sección Cuarta, denuncia que Juan María Capote, miembro de dicha Federación, que trabaja en los talleres de la Ciénaga y que reside en el Cerro, extrajo de la Audiencia sin su autorización y sin ir acompañado de otro miembro de la citada federación, la fianza que esta prestó a su favor para garantizar su libertad, importando dicha fianza 200 pesos.

El presidente dice en su escrito que Capote dice que le robaron el dinero, pero que eso no puede creerse y que además Capote no cumplió lo ordenado por la Federación para retirar las fianzas prestadas.

CAYO DE UN CARRO

Al caerse de un carro de hielo que Conducía Pío Peláez, de Meirales 6 en Meirales B., se produjo graves contusiones diseminadas por el cuerpo Eduardo Penedo Pondero, de cinco años de edad, vecino de dicho lugar.

ROBO EN UN VAPOR

A la Policía denunció Antonia Eulacia González, masagista vecina de Neptuno 258, que Luisa Condutle y Magdalena Lenzain, ambas de nacionalidad francesa y vecinas de Habana 185, le sustrajeron durante la travesía del vapor "Flandre", del Havre a la Habana, $800, aprovechándose de que ella pasó la travesía mareada.

Detenidas por el vigilante del Puerto número 23, las acusadas y presentadas al Juzgado de Guardia Diurna ayer, el Juez Ldo. Saladrigas decretó su libertad, por no aparecer probados los hechos que se denunciaron.

GADUINA *Regenerador de Fuerzas. Patente español, de positivo renombre.*

Contiene los principios del Aceite de Higado de Bacalao y le supera por su rico sabor. Para niños, mujeres desgastadas, ancianos, convalecientes, anémicos y tuberculosos, es magnífica. El primer frasco, hace aumentar el peso. Abre el apetito, fortalece y favorece la digestión.

SE VENDE EN LAS DROGUERIAS Y FARMACIAS

Preparada por el farmacéutico J. Morera Vilaclara, Barcelona.

Representante en Cuba: Enrique Gascón, Mercado de Tacón 55, Habana.

La exposición de trabajos en la Escuela profesional de Pintura y Escultura

En la mañana de ayer y en su propio edificio sito en la calle de Dragones, la Escuela Profesional de Pintura y Escultura de la Habana, verificó una exposición de los trabajos que, durante el curso de 1921 a 1922, han ejecutado sus alumnos.

El acto fué sencillo, pero lucido.

La Escuela Profesional de Pintura y Escultura de la Habana, es uno de esos centros que en el silencio, ejecuta una magna y fecunda labor, preparando—las más de las veces sin recursos suficientes—una juventud que en el futuro contribuirá a enaltecer y dignificar el pabellón nacional, al mismo tiempo que educa y prepara al medio, orientándolo, artística y estéticamente.

Y lo anteriormente expuesto es de fácil comprobación puesto que este certamen de los trabajos verificados por los alumnos está abierto al público todos los días de 8 a 11 a. m. hasta fines del mes en curso, y si los lectores van a esa Escuela podrán ver la meritísima labor realizada por los alumnos infiriendo el esfuerzo realizado por sus competentes maestros.

A la entrada se hallan colgadas más de cien obras de colorido, copias del natural: retratos, figuras, bustos, cabezas, desnudos etc., aparecen allí tratados por el aún vacilante pincel de los alumnos. Después y a mano izquierda se encuentran los trabajos de Escultura, entre los que pudimos ver muchos de una ejecución perfecta y de muy bella lineación.

En el patio y en el mismo lado, se encuentra la sala de Dibujo Elemental en la cual hay expuestos numerosos trabajos de Dibujo Elemental, Antiguo Griego, Perspectiva, Anatomía, Paisaje y Naturaleza muerta.

Entre estas diferentes maneras del arte, los trabajos de Perspectiva y Antiguo Griego son dignos de figurar entre los mejores. Todos muy acabados y de una ejecución esmerada.

Y después, ascendiendo por una una ruinosa escalera, en la parte superior del edificio, vimos un aula que contenía, suspensos en "caballetes" unos veinte muy plausibles estudios.

En nuestra visita a la Escuela, nos ayudó con su fina atención, el joven y glorioso representante de nuestros artistas, el maestro Esteban Valderrama; a él, y al venerable Director de la Escuela señor Luis Mendoza y Sandrino, debemos el "material" de esta reseña.

Esta Escuela, subvencionada por el Estado, debe todos los años demostrar la labor rendida exponiendo el adelanto de los alumnos, a quienes para estimular, el Estado concede premios.

Entre los trabajos presentados un tribunal compuesto por los profesores, elige aquellos que merecen dicha distinción. En este curso, han sido honrados con estos premios en las respectivas asignaturas los siguientes alumnos:

Dibujo Elemental: (profesores Ricardo La Torriente, Adriana Beñini y Federico Hurroca). 1ro. Sta. Manuela Marferrol. 2do. Sta. Isabel Lauria; varones: 1ro. Félix Martín, 2do. Gumersindo Barea.

Antiguo Griego: profesor: Luis Mendoza y Sandrino. 1ro. Srta. Sarah F. de la Reguera. 2do. Srta. Ana María López Llera; varones, 1ro. Enrique Carabi. 2do. Andrés L. Rodríguez.

Paisaje: Profesor Armando Menocal: 1ro. Srta. Violeta Jiménez. 2do. Srta. Luisa Hernández Egea.

Perspectiva: Profesor Esteban Valderrama. 1ro. Efigenia González Polledo. 2do. Dolores Palma Valdés; varones, 1ro. Aquiles Maza. 2do. René Gárciga.

Colorido: Profesor Leopoldo Romañach (en sustitución E. Valderrama) 1ro. Ancha Peláez. 2do. Dolores González; varones, 1ro. Vicente Sagoi. 2do. Roberto Caballero.

Escultura: Profesor Ramiro Trigueros. 1ro. Sra. Margarita Puig de Lopez. 2do. Luisa Margor Oreña; varones, 1ro. Rafael Valdés. 2do. Manuel Garjón.

Anatomía Histórica: Profesor E. Valderrama. 1ro. Dolores González Rodríguez. 2do. Ana María López Llera; varones, 1ro. Enrique Carabra Montenegro. 2do. Aquiles Ulaza.

Y después de haber tomado estas notas, que son oficiales, nos despedimos de Valderrama y del señor Mendoza expresándoles nuestro regocijo al ver la noble labor por todos allí realizada, y de habernos sentidos muy hondamente impresionados por las obras expuestas, nos retiramos deseando más suerte y atención oficial a la única institución Académica de Bellas Artes que tenemos.

La concurrencia fué nutrida y exquisita, predominando en su mayoría el elemento indispensable para la lucidez de todo acto: la mujer.

E. L. O.

El DIARIO DE LA MARINA lo encuentra usted en cualquier población de la República.

ESCUELAS PIAS DE GUANABACOA. NOVENARIO Y FIESTA PATRONAL A NUESTRA SEÑORA DEL SAGRADO CORAZON

En el templo de las Escuelas Pías de Guanabacoa, se ha celebrado con inusitada pompa y brillantez la fiesta a Nuestra Señora del Sagrado Corazón, que de antiguo es tradicional en dicha iglesia.

La devoción a Nuestra Señora, nació en 8 de Diciembre 1854 en Issoudum (Francia) siendo elegida canónicamente en asoción en el año de 1864, siendo enriquecida por el inmortal Pío IX con multitud de piadosas gracias e indulgencias parciales y plenarias, recomendando muy especialmente la devoción a la Dueña del Sagrado Corazón de Jesús, de ese corazón que ella puede abrir a su gusto, para derramar sobre los hombres los tesoros de amor que en él se encierra.

En 1871 se estableció en la Isla de Cuba por el escolapio Rdo. P. Pablo Marquez, propagándose prontamente por diversas partes de la Isla.

Dieron comienzo los festejos el 25 de mayo con el izamiento de la bandera de Nuestra Señora al atardecer de este día, entre alegre repique de campanas y el repique de los voladores.

Al siguiente día 26 de mayo dió comienzo el solemne novenario, que terminó el día 3 de junio.

Todos los días hubo misa solemne y plática en el altar de Nuestra Señora, seguido de los ejercicios de la novena, propios de cada día.

Antes de la misa se cantaba el hermoso himno, Viva Siempre Nuestra Señora.

Terminándose estos cultos con los gozos de la misma.

La parte musical fué interpretada por la Scala Calasancia de la iglesia.

Las Pláticas fueron pronunciadas por los Rdos. P. P. Rector de las Escuelas Pías y Director de la Asociación, doctor Manuel Serra y los Profesores Juan Sellarés, Manuel Marín, Eusebio Jané, Juan Puig, José Navarro y F. Rovira.

Fué encaminada la sagrada predicación a que sea más ardiente y constante su confianza en la Abogada de las Causas Difíciles y Desesperadas y que en sus necesidades y peligros se dirijan al Sagrado Corazón de María espejo del de Cristo Jesús, su Divino Hijo el tres del actual a las 7 y media p. m. se celebraron las solemnes vísperas, consistentes en rosario letanías y salve, interpretándose a orquesta y voces las del Maestro Slava.

Terminando el acto con el popular himno (Viva Siempre Nuestra Señora).

Ofició el Rdo. P. Director de la Asociación asistido de los P. P. M. Marín y José María Llusia.

El templo se hallaba artísticamente adornado el altar mayor y su presbiterio presentaba un aspecto fantástico y hermoso, entre luces, flores y arecas aparece la Virgen de Nuestra Señora del Sagrado Corazón entre nubes y luces.

Del arco se desprende una preciosa cortina de guirnaldas de espárragos y otras exóticas plantas, trabajo encomendado al jardín del Fénix, y costeado por la católica dama señora Dolores Escalera de Smit.

El altar particular de Nuestra Señora del Sagrado Corazón luce también bello adorno, con ricos frontales y artísticos búcaros y jarrones con flores, adorno hecho y costeado por las camareras María Prieto de Varona (Presidenta) y (Vice) Inés Espinal de Carrerá.

La fiesta patronal se celebró con inusitada pompa.

A las 7 a. m. el P. Juan Puig, Secretario de las Escuelas Pías de la Villa de Pepe Antonio celebró la misa de comunión general, que fué armonizada por el maestro Echaniz.

Antes de distribuir el Manjar Eucarístico a las asociadas y numerosas devotas de Nuestra Señora del Sagrado Corazón de Jesús, pronunció una hermosísima plática sobre la unión de los corazones de Jesús y María, recomendándoles muy eficazmente la frecuencia de la Sagrada Comunión, para encerrar en sus pechos la preciosa joya del Corazón de Jesús para devolvérsela un día a la Virgen Santísima en la gloria celestial. De ella la recibimos, pues en su castísimo seno se ha formado para la salvación del mundo.

Les exhorta a elevar su corazón al cielo para ver con los ojos del alma la fiesta celestial a Nuestra Señora en la gloria y allí al Todopoderoso glorificando a María Santísima y con El a todas las almas buenaventuradas. Gozaos en tanta hermosura y suspirad por alcanzar el contemplar algún día tanta dicha.

Pero consolaos, mientras vivís en este valle de lágrimas con la consideración de cuán cerca estáis de aquella celestial hermosura; pues el Hijo de la Virgen María le podéis hablar en los templos y conversar con El como con amigo fidelísimo y abrazarle tan íntimamente como que es el manjar de vuestras almas en el festín de la Eucaristía.

Váis ahora a abrazaros con él, va a circular por vuestra sangre su sangre sacratísima y ya sabéis que la sangre de María; pedidle a ella como Madre de Dios y vuestra que os dé a su benditísimo hijo El herirá con rayos de amor purísimos vuestros corazones y abrirá en ellos ojos esclarecidos conque veáis su hermosura.

No dejéis de frecuentar este convite donde el Rey de los Angeles es vuestro pan.

Amad debidamente a un amigo tan fiel y tan misericordioso y cuyo trato está lleno de bienes y de deleites, bienaventuranza y hermosura.

Mirar cuánta es la felicidad que podéis alcanzar en la tierra con la comunión frecuente.

Terminó con ardiente súplica a nuestra Señora del Sagrado Corazón de Jesús, rogándole entregase a sus devotos a su Divino Hijo, para que guardándole en su corazón, cual perla preciosa, se la devuelvan un día en la gloria eterna, como prenda de amor celestial.

Hizo presente a los fieles que el Excmo. Señor Delegado Apostólico, no había podido concurrir, por una ligera disposición, suplicando le encomendasen a Nuestra Señora de la cual es entusiasta, misionero, pues antes de haber sido elevado a la dignidad de Príncipe de la Iglesia, fué misionero de la congregación del Sagrado Corazón y superior de su casa matriz en Issoudun Congregación misionera que debe su fundación a la protección visible de Nuestra Señora del Sagrado Corazón de Jesús.

A las 9, una inmensa muchedumbre llenaba las naves, cláustros y plazoleta de la iglesia, vimos numerosas damas de la Habana, Vedado y otros puntos, pudiéndose decir que no fué una fiesta local sino nacional.

A la hora indicada dió principio la solemne misa a toda orquesta, oficiando el Pro-Vicario P. Calonje exdirector de la Asociación, ayudado por los P. P. Marín y Lusía.

Los cantantes señores Ponsoda, Araco, Rosales, Pulido y Acevedo y los P. P. Alberto Garay O. F. M. Ignacio Maestro Juan C. M. y los escolapios Alobet, Puig y Sellares, acompañados de orquesta y órgano bajo la dirección del Maestro Echaniz, profesor de música del plantel interpretaron magistralmente la misa de Revanello, al ofertorio el tenor Ponsoda y el bajo Acevedo cantaron el Ave María de Rodoreda y concluída la misa, el Mostrate ese mater de Aldega.

Fué unánimemente celebrada la parte musical.

Terminado el evangelio ocupó la sagrada cátedra el Rdo. P. M. Serra, Director de la Asociación.

En brillante exordio recuerda la aparición de la Virgen María en el Pilar de Zaragoza y la de Lourdes en la gruta de Masavielle, demostrando como de una a otra aparición fué creciendo la devoción a la Virgen María.

Cuando la moderna impiedad quiso apagar la fé en los corazones, Divo entonces puso de manifiesto por mediación de Santa Margarita María de Alacoque, la devoción al Sagratísimo Corazón de Jesús que creció y se desarrolló entre las bayonetas de la revolución francesa, arrebatando en un instante todas las almas, avasallando todos los corazones y reinando todas en las voluntades.

Al ser revelada esta devoción al Sacratísimo Corazón de Jesús, tan unido al Corazón de María, no podía permanecer ignorado el culto al de su Augusta Madre y en efecto el 8 de diciembre el día en que Pío IX, coronaba las sienes de la Virgen María con el dogma de su Inmaculada Concepción los misioneros del Sagrado Corazón de Jesús, concluían una novena a la Inmaculada Concepción pidiéndole el vencimiento de las dificultades, que se les presentaban para la elección de su instituto, no fué inútil su esperanza, ni fué desoída su oración, porque en aquel mismo día en aquellos momentos en que el mundo rebosaba de entusiasmo por la declaración del Dogma de la Inmaculada Concepción los futuros misioneros supieron que quedaban satisfechos sus deseos con las más providenciales circunstancias.

Las dificultades que hallaron para fundar el instituto encargado de propagar la devoción al Corazón de Jesús, surgieron para la del Corazón de María.

Cuando más acongojados se hallaban una inspiración de la Providencia les manifestó que el nuevo título con que la Virgen quería ser alabada era el de **Nuestra Señora de Sagrado Corazón de Jesús.**

Este título expresa perfectamente la gratitud más profunda a la Virgen María, este título y no otro debe ser el elegido para consignar de la manera más elocuente el entusiasmo hacia la Virgen María; los misioneros del Sagrado Corazón de Jesús, con el indicaban el imperio maternal que ejerce en el adorable Corazón de su Divino Hijo y su extraordinario poder, sobre aquel manantial de gracias y maravillas.

No era difícil asegurar que este nuevo título comunicaría rayos de esperanza a los atribulados, tranquilizaría a los corazones e inundaría de favores y luces sobrenaturales nuestras almas.

En un principio recibe la Virgen María este culto en un altar insignificante y obscuro; pero hoy es un altar glorioso delante del cual se postran todas las naciones y un culto que arrastra, todos los corazones.

En menos de seis años quedó establecido la Asociación en Europa, Africa, Asia, América y Oceanía.

En nuestra isla adquiere cada día mayor incremento hallándose establecida en la mayoría de las iglesias de la capital de la República y en las ciudades de Matanzas, Cárdenas y Camagüey.

En el cuerpo del sermón habla de la devoción a Nuestra Señora como medio de alcanzar la eterna buenaventuranza, en la cual se continuará por la iglesia triunfante por toda una eternidad, puesto que la iglesia militante es el río que va a desembocar en el oceano de la iglesia triunfante.

El orador continúa desarrollando el sermón de un modo brillantísimo con elocuente sabiduría, siéndonos imposible el poder encerrarlo en breve extracto, por falta de tiempo y suficiencia para ello. Solo su autor podría hacerlo con suficiencia para que pudiese surtir los efectos de encender en los corazones de todos los fieles el amor a la devoción de Nuestra Señora del Sagrado Corazón de Jesús.

Exhorta al final a los numerosos oyentes a propagar la devoción a Nuestra Señora, pues Ella será la salvación de nuestra amada isla, pues se acabarían los egoismos y nuestras almas suspirarían por aquellas ricas joyas, por aquellas dulces flores que se crían en la tierra celestial y benditísimas de los divinos corazones, para entretejer con ellas la corona de nuestra eterna felicidad. Entonces sería Cristo la vida del pueblo y todos emplearían fraternalmente en mejorar la tierra y en procurar y conseguir la felicidad común.

Entonces conocerían todos los hombres a Jesucristo, le amarían, se transformarían en El por la preciosa imitación de sus virtudes, y esperando tranquilamente la buenaventuranza serían dichosos en el tiempo y en la eternidad.

Este es el anhelo a que aspira la Asociación de Nuestra Señora de Cuba y en el mundo entero.

Terminada la fiesta hemos visto a los fieles felicitar al orador.

Se repartieron artísticos recordatorios como recuerdo de la fiesta.

Presenciamos el desfile de los fieles que asistieron a esta fiesta y podemos afirmar que lo mejor de la sociedad habanera asistió al acto.

El P. Rector obsequió a los representantes de la prensa y a los señores Comandante Elías Entralgo y Dr. Gandón con un lunch, en el cual el doctor Gandón brindó por las Escuelas Pías, recordando su permanencia en ellas y por el DIARIO DE LA MARINA, felicitando a los P. P. Escolapios por la grandiosa fiesta celebrada, a su felicitación unimos la nuestra muy sincera, así como a la Directiva de la Asociación por el magno homenaje tributado a su Patrona Nuestra Señora del Sagrado Corazón de Jesús.

Lorenzo BLANCO.

NUEVOS COLEGIOS PARA LOS DEPORTADOS DE ARMENIA

CONSTANTINOPLA, Junio 4.

Se ha inaugurado hoy el mayor colegio industrial, por la sociedad de socorros del cercano Oriente, en las propiedades del príncipe Burhan Hidin, hijo del antiguo Sultán Abdul La escuela contendrá 1.300 huérfanos armenios de Anatolia, que fueron deportados por los Turcos.

La propiedad del príncipe es una de las más bellas de Constantinopla. Tiene un frente de una milla sobre el Bósforo, incluyendo 10 acres de jardines sembrados de rosas.

Cristalería Fina

Vasos, Copas, Jarras de mesa y cuantos artículos usted necesite, puede surtirse casi sin dinero. Nuestros precios son regalados.

Ferretería "LA LLAVE"

Neptuno 106, entre Campanario y Perseverancia

Teléfono A-4480 Habana

DROGUERIA SARRA

31 Edificios. La Mayor. Surte a todas las farmacias. Abierta los días laborables hasta las 7 de la noche y los festivos hasta las diez y media de la mañana.

Despacha TODA LA NOCHE LOS MARTES y todo el día el domingo 2 de Julio de 1922.

FARMACIAS QUE ESTARAN ABIERTAS HOY LUNES

Jesús del Monte, 546.
Santa Catalina 61.
Luyanó 3.
Fábrica y Santa Felicia.
Correa, 2.
Jesús del Monte 143.
Churruca 29.
Cerro y Lombillo.
Tamarindo 30.
Línea entre 10 y 12, Vedado.
23 y C, Vedado.
San Lázaro 402.
Neptuno y Soledad.
San Miguel y Oquendo.
Dragones y Manrique.
Reina 141.
Condesa y Campanario.
Desagüe y Marqués González.
Concordia, 64-A.
Monte 133.
Vives 73.
Suárez y Esperanza.
Monte 344.
Consulado y Genios.
Animas y Amistad.
Reina 13.
Obispo y Aguiar.
Muralla y Villegas.
Egido 55.
Habana 42.
Gervasio y Concordia.
Monte 172.

✝

E. P. D.

EL SEÑOR

JUAN GUTIERREZ Y DIAGO

ANTIGUO EMPLEADO DEL BANCO ESPAÑOL

HA FALLECIDO DESPUES DE RECIBIR LOS SANTOS SACRAMENTOS

Dispuesto su entierro para hoy Lunes 5 a las 4 de la tarde, sus hermanos y demás familiares y amigos ruegan a usted se sirva acompañar el cadáver desde La Lisa, calle Real 35, al Cementerio de Colón, favor que agradecerán.

La Lisa, Marianao, 5 de Junio de 1922.

Gregorio Gutiérrez; Rosalía I. de Gutiérrez; Corina Valdés Vda. de Gener; Simón y María Antonia Gener; Amada Valdés de Azcárate; Roque Vadis; Justo Rodríguez Vélez; Raul Loma; Juan V. Navarrete; Gonzalo Amado de los Ríos; Martín Reyes; José Cruello; Tomás Rivas; Manuel Rivera; Bruno Barrio; Francisco Castellano; Vicente Cuervo; Juan Veimeja; Dr. Joaquín M. Alvarez.

GINEBRA AROMATICA DE WOLFE

LA UNICA LEGITIMA

Importadores Exclusivos

-- en la República --

PRASSE & Co.

Tel A-1694.-Obrapía, 18.-Habana

¿Tiene Ud. Estómago?

Presérvelo si está sano y cúrelo si está enfermo, con

Proveedores de S. M. D. Alfonso XIII, de utilidad pública desde 1894
Gran Premio en las Exposiciones de Panamá y San Francisco

En barriles de 120½ y cajas de 96½ botellas.

AGUA DE SAN MIGUEL

VIAS DIGESTIVAS Y URINARIAS — LA MAS FINA DE MESA

HAGA SU PEDIDO A SAN FRANCISCO No. 45 MATANZAS

Teléfono 949

Cerveza: ¡Deme media "Tropical"!

La Prensa Asociada es la única que posee el derecho de utilizar, para reproducirlas, las noticias cablegráficas que en este DIARIO se publiquen, así como la información local que en el mismo se inserte.

DIARIO DE LA MARINA

SEGUNDA SECCION

Para cualquier reclamación en el servicio del periódico en el Vedado, llámese al A-6201.

Agencia en el Cerro y Jesús del Monte Teléfono I-1994

A TRAVES DE LA VIDA

REPUTACION

Un amigo mío se echó a hablar de astronomía. No sabía una palabra del asunto, pero entre los informes meteorológicos que daba en los periódicos desde Guanabacoa un vendedor de caramelos, ambulante y al por menor, nombrado Faquinetto, los informes del almanaque zaragozano cuando anunciaba "calor y lluvias" sin pensar que aquello era para Madrid, y las nociones de astronomía publicadas en el "Manuel del perfecto geógrafo", con todos estos elementos y reteniendo bien, para aplicarlas, las palabras técnicas, daba "una lata" monumental a todo el que encontraba. Los amigos le huían al divisarlo por la calle y decían de él:

—Es una calamidad. Debe estar chiflado, pero, eso sí: sabe astronomía como nadie.

Esto era lo que perseguía mi amigo: una reputación de astrónomo y la consiguió tan perfectamente, que al cabo de tiempo llegó él mismo a creerse que era un émulo de Flammarión y solicitó muy formalmente una cátedra en la Universidad y un puesto en el Observatorio Nacional.

Esta es la obra que regularmente hace esa buena diosa que se llama "La Fama". Conseguido el consorcio con ella, no le queda a la gente más que echarse a dormir, porque las demás personas, sin conocer al elegido y sin saber una papa de la materia, se encargarán de repetir a todo el mundo:

—Fulano será todo lo pesado que quieran pero es un gran astrónomo.

Quien dice astrónomo puede poner médico, literato o militar, si se hace bien incomprensible en cualquiera de esos ramos. La cuestión está en empuñar una materia para hacerla suya, como se cogía en un tiempo una aduana, también para hacerla propia, porque el público es el primero y más amable cómplice de la falsedad.

Pero si bien hay reputaciones muy bien ganadas, la mayoría es como las que disfrutan las monedas falsas, que circulan y todas se pasan con conocimiento de que son apócrifas pero que ninguno tiene interés en destruir.

Y se piensa que si esto ocurre en la vida actual y entre personas que perfectamente conocemos ¿qué no será de aquellas que nos llegan a través del tiempo con todas las modificaciones y transformaciones que dan la imaginación, el mal gusto y hasta la mala fe?

Hay un escritor, llamado Fournier que publicó un libro titulado: "La verdad en la Historia". Pues bien; la mayor parte de esas verdades... son mentiras. Ya dijo Max Nordau lo que eran "Las mentiras convencionales", pero lo que demuestra el primer autor citado es que no hay tales cosas como nos las cuentan. Ni Mirabeau dijo: "solo saldremos por la fuerza de las bayonetas" ni Leonidas despachó ningún emisario para decir que había muerto en las Termópilas para defender las leyes de Esparta. Y no obstante; que gran reputación tienen, esos dos caballeros, de indomable el uno y de patriota el otro!

El hombre, a la postre viene a ser un pretexto para que sirva de símbolo a los moralistas. Cuando es necesario un carácter que dar de ejemplo para conseguir un propósito, se toma a un individuo y se le atribuye lo que es necesario. Se hace la reputación y ella perdura. He ahí el secreto.

Pero el tema es extenso y muy complejo y el mal está en meterse a investigar si es o no genuina la fama de que goza el personaje. ¡Qué importa al fin, si lo que queda es una afirmación! Supongamos que el astrónomo que mencioné al principio fuera, en efecto, Galileo, Kepler o Newton, pues bien, ¿dejaría la tierra de moverse como afirmaba el primero, o sabríamos más del planeta Marte como nos instruyó el segundo o acaso dejaría de existir la atracción universal como demostró el último? Todo ello no impediría que un literato, por haber escrito cuatro o seis artículos bien largos y bien difusos, o un libro de poesías o de crítica entrara por la puerta grande en el Parnaso.

Y tampoco sería óbice para que el periodista que diariamente rinde una ruda labor no se quede en su puesto y consideración de un mero emborronador de cuartillas...

* * *

Para el niño que...

(Viene de la página ONCE)

Félix Lizazo	1.00
Diego González	1.00
Dr. Eulalio F. Casagran	1.00
Leopoldina Valdés	1.00
Mercedes	1.00
Horacio León	0.80
Clotilde Valdés	0.60
Esther Herrera	0.50
Alejandro Gual	0.50
Juan Albear	0.50
José F. Selma	0.50
José A. de Poo	0.50
Celia González	0.40
Leonardo Bringuier	0.40
B. Z.	0.30
Eduardo Astorga	0.20
Gabino Amaro	0.20
Oscar Díaz	0.20
Isidoro Recio	0.20
Dr. Enrique Castañeda	0.20

Recolectado entre los empleados del Negociado de Servicio y Comprobación de la Dirección General de Comunicaciones

Eliseo Campos	0.40
Félix Poitou	1.00
Margarita	1.00
Guillermina Carreras	1.00
Josefina González	0.50
Ana Viñar	0.50
Concepción Savio	0.20
Rosa M. Betancourt	0.20
María T. Cieran	0.10
José García	0.10
Angelito y Silvia	1.00

Suscripción iniciada entre los empleados del Negociado de Personal de la Lotería Nacional

Buenaventura Regueiferos	2.00
Alfredo M. Casanova	1.00
Alfonso Larrieu	1.00
Ignacio Escarpanter	1.00
Luis Pérez Messonnier	1.00
Raúl Díaz Calleja	1.00
Daniel Gispert	1.00
Horacio Sánchez	1.00
Juan Manuel Chacón	1.00
Andrés Fernández Carrillo	1.00
Ramón G. Llorente	1.00
Juan García Lavín	1.00
Mariano Granados	1.00
Manuel Díaz de Villegas	1.00
Salvador Lecourt	1.00
Julian Tirso Valdés	1.00
Dolores Guigou	0.50
Alvaro Menéndez	0.50
Antonio Alfonso	0.50

Los empleados de la planta automática de la Compañía de Teléfonos contribuyen así:

Adolfo Madán	0.50
Salvador Soley	0.20
Enrique Calafua	1.00
Luis A. Díaz	1.00
Pedro Querol	1.00
René Gálvez	2.00
Gloria Marrero	1.00
Elías Ruíz	1.00
Roque Ginés	0.40
Ricardo Casanova	0.20
Rodolfo Betancourt	0.40
Clodomiro Betancourt	0.50
Anselmo González	0.40
Juan Viguan	0.10
Sergio Suárez	0.30
Enrique Betancourt	0.25
Esteban Santa Cruz	0.50
Temis Vázquez	0.20
Luis del Collado	0.50
Emilio del Riego	1.00
José Díaz	0.20
Rafael Recio	0.20
Emilio Heredia	0.50
Rogelio Lluis	0.25
Pedro Domínguez	0.30
Juan Campuzano	0.20
Horacio Hernández	0.30
Pablo Moreno	0.50
Ricardo Fernández	0.10
Abrahan Alonso	0.20
Fermín Leal	0.20
Pablo Martínez	0.50
M. de la Mora	0.50
Alberto Rulán	1.00
José Soler	2.00
Alberto Rulán	1.00
José Montenegro	0.50
Antonio Martínez	1.00
M. Bouza	1.00
J. Larramendi	1.00
F. Chacón	0.50
F. Barrinat	0.20
A. Sánchez	1.00

—(o)—

Administrador y Empleados del Royal Bank of Canadá, Sucursal de Oficios 30.	11.50

Recolectado en el tostadero de café "La Flor de Tibes"

La Flor de Tibes	40.00
Eulogio Barrera	0.50
José González	1.00
José Vela	1.00
Ramón de Tárano	0.40
Manuel Bascuas	1.00
José Campos	1.00
Ildefonso Blanco	0.50
Angel Méndez	1.00
Manuel Gutiérrez	1.00
José Castro	1.00
Jesús García	0.50
Perfecto Yáñez	0.40
José Carro	1.00
Cayetano Arroyo	0.50
José Quintana	1.00
Manuel Alvarez	1.00
Manuel Sardiñas	1.00

Recolectado por los empleados de la casa óptica El Almendares, Obispo 54	19.00

Recolecta hecha en el café de "La Marina" de los señores Bascuas y Compañía, Teniente Rey y Oficios

Bascuas y Compañía	20.00
José M. Pérez	1.00
M. Bermúdez	1.00
M. Alvarez	1.00
J. Alvarez	1.00
Alfredo Pena	1.00
Adelo López	1.00
Eloy Fontela	1.00
Antonio Fontela	1.00
Enrique Gómez	1.00
Sinesio Rodríguez	1.00
Angel Malde	1.00
José M. Piñón	1.00
Nicolás Díaz	2.00
Hermitio Gil	1.00
Manuel Cao	1.00
Enrique Peláez	1.00
Luis López	0.40
Manuel A. Rodríguez	0.40
Francisco Fernández	0.40
José Loureiro	0.40
Demetrio Mestre	1.50

Recolectado en el café "El Central del Cristo", de Bascuas y Rouco

Bascuas y Rouco	10.00
Rafael Pérez	1.00
Luis Quesada	1.00
Amador Carballido	0.50
Pascual Sierra	0.50
Juan Rodríguez	1.00
Clemente Fernández	1.00
Manuel Pérez	0.50
Juan Sanpedro	1.00

—(o)—

Dueño y Empleados del restaurant "El Palacio de Cristal"	11.00

El café "La Llave" de Cuenco y Gutiérrez, Paula número 2, nos envía esta relación:

Rafael Gutiérrez	2.00
Pura Bermúdez	1.00
María Requejo	1.00
Aurora García	1.00
Aurelia López	1.00
Rosa Gómez	1.00
Josefa Miguez	1.00
José Montero	0.50

Recolectado por Urbano Aguirre y Menéndez, de Monte número 267

Urbano Aguirre	3.00
Ramón Aladro	2.00
Serafín Meneses	1.00
Emilia Palmeiro de Pintado	1.00
La "Habana Elegante" mueblería	1.00
Un montañés	0.50
Adolfo Marrero	0.40
Juan Manuel Garrido	0.40
Dos niñas	0.40
Alicia Morales	0.40
Manuel Simeón	0.40
José Manuel Alvarez	0.35
Ramón Fernández	0.35
Angel Sierra	0.30
Un cubano	0.20
Fernandito Díaz	0.20
Adela Díaz	0.20
Purita Díaz	0.20
José Breijo Candales	0.20
Antonio Betancourt	0.20
Teófilo Bedoya	0.20
Un señor	0.20
Baldomero Zuazo	0.20
José Mayans	0.20
Graziella Meneses	0.20
José Manuel Fernández	0.20
Gustavo G. Arango	0.20
Manuel de Diego Jr.	0.20
Horacio Molina	0.20
Perfecto Peña	0.20
Antonio González	0.20
Gregorio García	0.20
Antonio Aveitivanatura	0.20
Pepe	0.20
Pedro	0.20
J. J.	0.20
Mercedes	0.10
Pancho	0.10
Josefina	0.10
Panchita	0.10
Marina	0.10
Señor Rodríguez	0.10
Alejandro Fernández	0.10
Conchita Menéndez Lazo	0.10
Eduardo Pérez	0.10
Manuel Rodríguez	0.10
Abelardo Pérez	0.10

—(o)—

Personal de los talleres del periódico "Mercurio"	13.90

Recaudado por el niño Ernesto Romero

Ernesto Romero	1.00
Manuel Romero	0.50
Pilar Corral	0.50
Rosa Alonso	0.20
Catalina Alpízar	0.20
José Lertegas	0.20
Juana Cruz	0.10
Pascual Romero	.10
José Romero	0.20
Ramón Fernández	1.00
Doctor Francisco J. Velasco	1.00
Manuel Braña	0.20
Teolindo Vázquez	1.00
Manuel Martínez	0.20
José Chao	0.20

Suscripción hecha entre los empleados de Caso y Muñiz

Rogelio Fernández	1.00
Everardo Valle	1.00
Amador Camín	1.00
Bernardo Camín	1.00
Francisco González	1.00
Manuel Fernández	1.90
Jesús Piñera	1.00
Manuel Otero	1.00
José Picanes	1.00

Recolectado por José Gutiérrez

Hilario J. Barreal	1.00
Casimiro Suárez	1.00
José A. Fernández	1.00
José Gutiérrez	1.00
Manuel Gutiérrez	1.00
Manuel Arias	0.50
Clemente González	1.00
Manuel Regueira	1.00
José Fernández	1.00
Alfredo Alvarez	1.00
Florentino S. Fernández	1.00
Benito Conde	1.00
Gervasio López	0.50
Francisco García	1.00
Ramón Marcos	1.00
Manuel González	1.00
Rogelio Suárez	0.40
Antonio Arviti	1.00
José Monteserín	1.00
Agustín Arostegui	1.00
Luis García	1.00
Felipe Ardoveitia	0.60
Rafael Manso	1.00
Eduardo Alvarez	1.00
F. A. Cima	1.00
Marina Reglero	1.00

Recolecta iniciada por el señor Artemio Somoza Vérez

Artemio Somoza y señora	5.00
Estrellita F. González	0.50
Eladio Raposo	1.00
Antonio Cazón	1.00
Manuel López Calvo y señora	5.00
Manolito, Lila, Mauca y Aidita López Somoza, un besito y medio peso cada uno	2.00
Andrés López Calvo	1.00
Agustín Somoza Vérez	1.00
Jesús Barros	1.00
Pedro Miragaya y señora	5.00
Amador Vázquez	1.00
Jesús Purriños y señora	2.00
Manuel Purriños	1.00
Alvarez y Hermano	1.00
Ricardo Martínez y señora	2.00
Ernesto, Carlos y Ricardo Martínez Crespo	3.00
Manuel Infiesta	1.00
Manuel Ponte y señora	1.00
Carmen, Elvira y Marinita Ponte	1.50
José Sirgo y señora	1.00
Osvaldo, Pepito, Graciela y Ofelia Sirgo	2.00
José Balseiro	1.00
Mariano Rouco	2.00
Manuel García y señora	1.00
Eulalita Fernández, que reside en Cienfuegos	1.00
Un piadoso estudiante	0.20
Manuel Villares	0.20
Jesús Corral, florero	0.20
Salvador Rodríguez, florero	0.20
Benigno López Pita	0.05
Segundo Elmil	1.00

La casa de los señores José G. Rodríguez y Compañía, de Muralla esquina a Habana, nos envía esta relación:

José González López	1.00
José Suárez	1.00
Darío García	1.00
Manuel Suárez Fernández	1.00
Manuel Suárez Alvarez	1.00
Adolfo Sánchez	0.20
Manuel Quintela	1.00
Rosario Lastra	1.00
Claudio Quintela	1.00
Rosario Gómez	1.00
Jaime Gascón	1.00
Avelino Suárez	0.50
Rafael García	0.50
Federico García	0.50
Celestino Fernández	0.20
Armando Fernández	1.00
Germán Gómez	0.20

Los empleados de la oficina de "The Texas Company (West Indies) Ltd.", contribuyen así:

Jno. S. Bryan	1.00
A. E. King	1.00
Rita Gonsalves	1.00
A. Vázquez	1.00
Luis Fernández Trueba	1.00
A. Antón	1.00
M. Encinosa	1.00
Raúl Alvarez	1.00
J. A. Fernández	1.00
Pedro L. Seguin	1.00
O. Taillefer	1.00
María T. Reyes	0.40
E. Bernal	0.20
M. Brito	0.20
O. Trujillo	0.20

Los empleados de la Frank Bowman Company nos remiten la lista que sigue

La Ceiba del "Guachinango"	1.00
Señorita Mecanógrafa	0.50
Lechuguita	0.20
M. A. M.	1.00
Lujiollo	1.00
Señor Novoa	0.20
Una señora	0.50
El "Guasimá"	0.50
Señor Manuel Rodríguez	1.00
El Niño de Pepito Díaz	1.00
Mercedes Díaz	1.00
Juanita Díaz	1.00
María Amalia del Castillo	1.00
José M. Díaz	1.00
Young Carral	0.20
María Brinquito	0.50
Un ajusticiado	0.50
El Gordito	0.20
El Madrileño	1.00
La Sultana Montañesa	1.00
Uno de los de abajo	1.00
Costa Rica	2.00
Dantes	0.50
La vendedora de la Víbora	0.20
De Petit Langó	0.10
Sensitiva	0.90

Los empleados de The Norwich Union Fire Insurance Society, Limited contribuyen así:

George Millington	5.00
Odon Rodríguez	2.00
José A. Gaytan	2.00
Julio Díaz	1.00
Cirilo Betancourt	1.00
Alfredo Suárez	1.00
Miguel F. Suárez	1.00
Salvador Arana	1.00
Mario Suárez	1.00
Enrique Echeverría	1.00
Juan Garriga	1.00
Adalberto de Cárdenas	1.00
Enrique San Pedro	1.00
Eliseo Machado	1.00
Mariano Belio	1.00
Domingo López	1.00
Raúl Gil	1.00
Carlos Sánchez	1.00

Recolectado entre el Director y las Alumnas del Conservatorio "Peyrellade" y organizado por la Alumna Esther Casaus.

Eduardo Peyrellade	$ 5.00
Rita Robaina	1.00
Carmen Blanco	0.10
Ana León	0.20
Alisia Dosal	1.00
Margot Machado	0.20
María Josefa García	0.25
Niní Cristofol	0.20
Eloina González	0.05
Celeste Siblez	0.10
Divina Suárez	0.20
Julia Acosta y Hermanas	0.40
Dulce María Aguilera	0.30
Irma Naves	0.20
Ostelinda Naves	0.20
Armando González	0.40
Esther Casaus	0.25
Ernestina Pérez	0.20
Dulce María Gacio	0.20
Rita Caracena	0.40
Concepción González	0.20
Semiramis Jiménez	0.20
Margot Verdugo	0.10
Estelita Rodríguez	0.10

El Director de la Escuela número 33, Sr. Bernabé Cortazán, nos remite el importe de la colecta hecha entre sus alumnos, que asciende a $ 13.76

La Srta. María Teresa Landa nos ha entregado la relación que sigue.

Dr. Gabriel María Landa	2.00
Sra. Edelmira Landa de Warner	1.00
Srta. María Luisa Landa	1.00
Srta. María Teresa Landa	1.00
Sr. Gabriel Landa y Alonso	1.00
Niñas Conchita y Carmita López	5.00
Srta. Verena Rubert	1.00
Niños María Teresa y Arturito O'Farrill	2.00
Amparito y Eduardo Penedo	5.00
Estela, Albio, Raúl y Aniceto Pelaez	4.00
Aidita y Segundo Díaz	2.00
Jesusita y Luisito Suárez y Pelaez	2.00
Ramona Armesto	1.00
Carmelina, Alberto y Mario Osés	3.00

—(o)—

Ramona Fernández	0.40
María Fernández	0.40
José García	0.20
Gutiérrez	0.50
G. Dusag	0.20
Belén N. de G.	0.10
Manuela Pérez	0.10
Rosaura Núñez	0.08
Aurora N. de Curbelo	0.05
Cayetano Méndez	0.05
R. R. Molina	1.00
Margarita Pita	1.00
Mariano Oíz	1.00
Facundo Rojo	1.00
Julio Fernández	1.00
Enrique Muñoz	1.00
Fidel Alvarez	0.50
José Incháustegui	1.00
Santiago Jiménez	1.00
Rafael Díaz Salazar	1.00
Juan Iglesias	0.50
Elena Iglesias	0.50
Sebastián González	1.00
Antonio Sastre	1.00
Julián Rojas	1.00
Pedro Fuentes	1.00
Gervasio Ainz	0.40
Miguel Algel Ponce	1.00
Manuel Galán	1.00
Rafael Díaz Villalón	1.00
José Leiro	1.00
Joaquín Fachal	1.00
Manuel Insua	1.00
Julio Quiñones	1.00
Ceferino Alonso	1.00
Pura Esperanza Alonso	1.00
Angel Curbelo	1.00
Calixto Guas	0.50
Rafael Caracena	1.00
Eduardo Bermúdez	1.00
José Manuel Iboleón	1.00
Fernando Gerona (Jr.)	0.50
Alfonso Ojeda	0.50
R. Cantero	0.50
Joaquín Vidal Gelabert	1.00
Roberto Gutiérrez	1.00
Ricardo González	1.00
Enrique Pastoriza	1.00
Carmina Rodríguez Ramos	1.00
Jacinta Sigarroa	1.00
Waldo González	1.00
R. A. Gómez	1.00
Rodolfo Gutiérrez	0.40
Oscar García	0.40
Rafael López	0.40
Josefina Payne	1.00
Rafael Roche	1.00
Felipe Suárez	1.00
Alfredo Cervantes	1.00
Guillermo Aymerich	1.00
Alejandro Roche	1.00
Alfredo Pérez	1.00
Juan G. Martínez	1.00
Eulalia Puig	1.00
Gustaco Gross	0.40
J. Arteaga	0.40
J. Alamilla	0.40
M. Alamilla	0.40
J. E. Avila	0.40
J. Ma. Rodríguez	0.40
S. Justiniani	0.40
A. Gavilán	0.40
A. Cabrera	0.40
M. R. Molina	0.40
F. Gutiérrez	0.40
N. Ramos	0.40
A. Ruiz	0.40
J. Peña	0.40
O. Mendivil	0.40
F. Millan	0.40
J. Cuadrado	0.40
A. Rodríguez	0.40
O. Muñoz Gómez	0.40
M. Hinojosa	0.40
D. Suárez	0.40
C. García	0.40
C. Alvarez	0.40
Guillermo Valdés	1.00
A. de la Peña	1.00
Francisco J. de Muro	0.40
María Alvira Sarmiento, niña	1.00
Rafael Sarmiento, niño	1.00
Federico Sarmiento	1.00
Manuel F. Porro	10.00
Rogelio González	0.40
José Inda	1.00
Víctor Arnau	1.00
Ricardo Angel	1.00
José Flores	1.00
José Cuervo	1.00
Enrique Oliva	1.00
Julio Alvarez	1.00
Francisco Menéndez	0.40

Los Gerentes y empleados de la casa impresora Gastón, Burgay y Ca. de Zulueta 34, contribuyen con la suma de $14.25.

Recolectado por la Comisión compuesta por la Sra. Adolfina Vignau de Cárdenas y la Srta. Pepa Vignau.

Roberto y Josefina de Cárdenas y Blanco	11.25
Alicia, Luis, Conchita y Lydia Menocal y Nadal	20.00
Paquito, Gloria, Perucho y Mercy Ferrer y Ramírez	2.00
Rosina, Alfredo y Salvador Guastella y Heydrich	5.00
Dolores Menéndez	1.00
Pepa Vignau y Rabell	5.00
Rodolfo Maruri	1.00
Ofelia y Enrique Gancedo Ruiz	25.00
Manuel Tellechea	5.00
Antonio Peña en nombre de sus hijos	5.00
Patricio Gancedo	1.00
Julio López	1.00
Lorenzo Timiraoz	0.20
Un cubano	0.10
Amado Escobar	0.10
Ceferino González	1.00
Manolo Hernández	0.20
Vidal Rivero	0.40
Un español	0.10
Juan del Pino González	0.20
Angel Rodríguez	0.05
Un cubano	0.20
Eusebio Martínez	0.40
Florentino Zayas	0.25
José Vega	1.00
Jacinto Ferrer	1.00
Valentín Mateo	0.40
Arturo Sánchez	0.20
Un español	0.20
Aniceto López	0.10
Manuel Cabrera	0.10
José Fernández	0.10
Un chino	0.10
Un español	0.40
Rafael López	0.20
Gerado Sánchez	0.20
Un chino 662	0.20
Jesús Fernández	0.20
Miguel Hernández	0.10
O. S. R.	0.10
González y Coto	1.00
Un cubano	0.10
Antonio Toledo	0.50
Emilio Gómez	0.50
Un ciudadano	0.10
Daniel Rodríguez	0.50
Jacinto Pérez	0.60
López y Castillo	0.20
Canales	1.00
Iravedra y Hno.	1.00
El tío	0.15
Víctor Espinagosa	1.00
José de la Fé y Serpa	1.00
Gremio de Cargadores	0.25
José Carballo	0.40
Un placero	1.00
Cualquiera	0.10
Antonio Abascal	2.00
Juan García	0 10

PASANDO LA VIDA

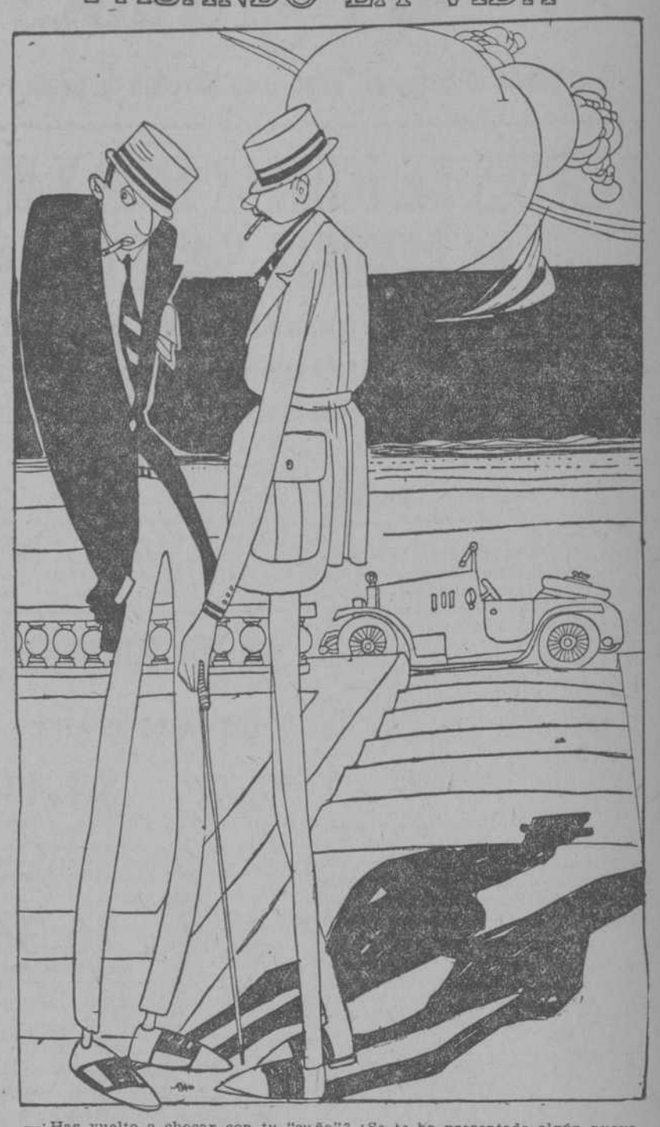

—¿Has vuelto a chocar con tu "cuña"? ¿Se te ha presentado algún nuevo percance?
—Sí; ¡cómo no! Me exigen que la pague.

(Caricatura de "Carlos.")

Agustín Amador	0.20
Julio	0.05
Combarrio y S. Martín	1.00
Celestino Rodríguez	0.60
E. Rubira	2.00
Rafael Sánchez y Hno.	0.40
Miguez Díaz	0.45
Juan Campín	5.00
Ramón Martínez	1.00
José y Enrique Betancourt	0.40
Pedro Almansa	0.20
Abelardo Castro	0.20
Juan Rico	0.20
El Comercio	0.20
Luis Azcárraga	0.10
Domingo Varela	0.15
M. N.	0.05
Juan Lino	0.40
Paulino Rivero	0.05
Ramón Zayas	0.20
Eliseo Camaño	0.40
Victoriano Pardal	0.15
Nellie de Atencio	0.20
Una casilla plátano	0.20
Mario Chané	0.15
Valentín Romero	0.40
Gregorio Zayas	0.40
Armando Almanza	0.20
Vicente Piñeyro	0.50
Un cubano	0 10
Un individuo	0.10
Froilán Estrada	0.50
Pérez y Zayas	0.20
Pedro Mesa	0 20
M. N.	0.40
Teodoro Coto	0.45
Paco Pérez	0.20
Daniel de la Fé	0.60
Domingo Rodríguez	0 50
Andrés López	0.20
Enrique Benavente	0.20
Máximo Barrio	0.10
Valentín Marrero	0.40
Un cubano	0.20
Un gallego	0.40

—(o)—

DE PROVINCIAS

YAGUAJAY

Colecta iniciada por "La Voz del Pueblo".

REDACCION

Juan Sánchez Yermat	2.00
Rafael Masdiaz Milián	2.00
Saturnino Tejera	2.00
Félix Paz Lago	1.00
Benito A. Pérez Soto	1.00
José Otero	1.00
Ramón Rivero	1.00
Enrique Masdiaz	1.00

CABALLEROS

José Martínez Echemendía	2.00
Gerónimo Besanguiz	1.00
Carlos Martínez	1.00
Gaspar Díaz	1.00
Luis Rubio	1.00
José Cueto	1.00
Agustín Jiménez	1.00

SEÑORITAS

Eloisa Batard	2.00
María y Teté Zubero	5.00
Inés Sánchez	1.00

NIÑOS Y NIÑAS

Ana María Pérez Abreu	2.00
Juan Rafael Sánchez Masdíaz	1.00
Luis Angel Sánchez Masdíaz	1.00
José Enrique Sánchez Masdíaz	1.00
Manuel Narciso Sánchez Masdíaz	1.00
Tomás Julio Sánchez Masdíaz	1.00
Jesús Batard	2.00

Personas que contribuyeron al beneficio organizado por dicha publicación.	

PALCOS TOMADOS:

Basilio Zubero	2.40
Sociedad Círculo Martí	2.40
Sociedad Colonia Española	2.40
Sociedad El Progreso	2.40
Logia Carlos Manuel de Céspedes	3.00
La Voz del Pueblo	2.40
Jesús Baez	2.40
Dr. Germán Valdés Jiménez	2.40
Dr. Manuel Infante	2.40
José M. Oti	2.40
Rafael Fernández	2.40
Francisco Fernández	2.40
Niño José Alberto Altuzarra	2.40
Rafael Quiñones	2.40
Dr. Manuel Pérez Abreu	2.40
Bonifacio Setién	2.40
Juan Sojer	3.00
Gaspar Antigas	2.40
Benito Riera	2.40

LUNETAS TOMADAS:

Sra. Isabel L. de Fernández (vendió)	4.00
Sra. Rita C. de González (vendió)	4.00
Sra. Josefa Quintero de Prohías	0.80
Sra. Victoria A. de la Rosa	1.60
Srta. Blanca Barrios (vendió)	2.00
Srta. Olga Vigil (vendió)	1.20
Srta. Rosa Delgado	1.20
Srta. Pura Caraballo	0.40
Niña Lydia Fernández	0.40
Alcalde Municipal	2.00
Presidente del Ayuntamiento	2.00
Felipe Aróstegui	2.00
Ignacio Castresana	5.00
Juan Rodríguez	3.00
Francisco Benítez	2.00
Julio Font	2.40
Raimundo Martínez	2.60
José Depestres (vendió)	4.00
Luis Rubio	2.00
Ciprián García	2.00
"La Moderna"	2.00
Vivente Pís	2.00
José de la Luz Martínez	1.60
Ramón Palomino	1.20
Rafael Virelles (vendió)	4.80
José Otero (vendió)	6.00
Masdíaz	0.40
Arsenio Conde	0.40
José Medina Río (vendió)	2.00
Virgilio Cruz (vendió)	2.00
José M. Pando	2.00
Gastón Soler	2.00
Juan García	2.00
Manuel Romero	2.00
Hotel Yaguajay	0.40
"Los Muchachos	0.80
Manuel Lauchí	0.40
Valentín Uriarte	1.20
Pedro Cantera	1.20
Calixto Simón	0.80
Café El Bosque	1.20
Plácido Bouza	0.80
Juan Braceras	1.20
Café El Moderno	0.80
Pablo Martínez	0.40
Café La Central	0.40
Café El Paradero	0.40
Antonio Luna	0.40
La New York	0.40
Juan Gavica	0.40
Hotel Comercio	0.40
Benicio Betancourt	0.40
Félix Morales	0.40
Riera y Sra.	0.80
Teatro C. Española (En taquilla)	11.20
La Japonesa	0.40
Pedro Gándara	0.40
José Alvarez	0.40
Jaime Masmartí	0.30
Srta. Bofill	0.60
Una niña	0.20
José García	0.60
Francisco Bringas	0.40
Pablo Martínez	0.40
Localidad vendida en taquillas	$ 10.30

OTROS DONATIVOS

Juan Goyenechea	3.00
Felipe Aróstegui	5.00
Antonio Morejón	1.00

(Continúa en la página 15.)

SPORTS | NOTICIAS E INFORMACIONES LOCALES Y EXTRANJERAS | **SPORTS**

Con sus grandes velas ganó el Marianao la Copá DICKINSON

El segundo lo ocupó el "Ellen" con Lavedan de piloto.– El miércoles llega el coach de remos para el Havana Yacht Club.–Se insubordinó la tripulación del "Sprig".–Angel González del Valle es notable como juez de llegada

Una regata más y un nuevo triunfo para la admirable organización de la más náutica de nuestras sociedades que realizan periódicamente las sports de agua; para el Habana Yacht Club. La de ayer ha sido la tercera regata de velas de la actual temporada que como las dos anteriores ha culminado en un éxito.

La regata inicial fué por la copa "Comodoro Peter Morales" ganada por el Napoleón Náutico, por Johnny Washington, timoneando el "Quivú" y llevando de segundo al ex-comodoro y propietario del mencionado yacht, distinguido clubman Manolo Aspuru.

La segunda regata se la llevó de calle el "Ellen" piloteado por el Dr. Enrique Lavedán, doctor en Derecho de Ruta y en los secretos de los mares, quien ganó la copa que lleva el nombre de su yacht, "Ellen" y donada por él mismo para ser discutida una vez cada temporada.

Y la tercera regata ha sido esta verificada ayer, en la que se cubrió de gloria un cubano de Guanabacoa, doctor Luis Garrigó; un inglés de Liverpool, Mr. Schellera y otro cubano, muy distinguido también, nacido en las hermosas altitudes de Puerto Boniato, señor Luis Fernández del Valle. Esta y no otra, es la tripulación vencedora en la mañana de ayer, la ganadora con el yacht "Marianao" de la copa Dickinson.

LA RETIRADA DE TRES

Conforme se había anunciado así se efectuó la regata, la arrancada fué volante y en la más bonita manera de arrancar. Sonó el primer cañonazo, el de prevención, y cinco minutos después el de partir. Apenas había sonado el disparo cuando los ocho sonder class enfilaron la ruta en demanda del primer boyarín del triángulo. Los contendientes eran Ellen, O'Keia, Marianao, Quivú, Zorri Chiki, Carramba, Sprig, Placeres.

En total ocho, pero no habían completado el primer lap cuando se retiraban tres de los contendientes, Zorri Chiki, Placeres y O'Keia. ¿Las causas? Las ignoro, no he querido preguntarle a Jimmy Beck porque este piloto siempre ha encontrado abundantes motivos para realizar frecuentes retiradas, y como él era el que piloteaba el Placeres, una retirada más era casi una necesidad. Tripulaban los otros dos que tomaron soleta dos pilotos y grumetes del Fortuna Sport Club, entre ellos el famoso vizcaitarra Miguel de Sena, el sin par Senita que tan espléndidas regatas tiene ganadas en aguas jurisdiccionales del Habana Yacht Club.

PASANDO LA META

A las 12.47.35 pasaba la meta el yacht Marianao y era saludado por el cañón como el vencedor de la regata y ganador de la copa Dickinson. El segundo lugar lo ocupó el Ellen con un tiempo de diferencia de tres minutos, o sea a las 12.5.

Quivú, en tercer lugar, a las 12.54.25.
Sprig, en cuarto lugar, a las 12.54.45.
Carramba, en quinto lugar a 12.55.40.

La única contrariedad ocurrida durante la regata fué el chubasco que se les echó encima a los yachtmen a mitad del recorrido, teniendo que trabajar aceleradamente los ayudantes del patrón en cada yate para achicar con la mayor rapidez el agua que caía del cielo, y algunas veces la que embarcaba a bordo. No obstante no se presentó peligro alguno y todo se realizó en calma.

SUBLEVACION A BORDO

Por primera vez desde que se están corriendo estas regatas, que van más de diez años, ha ocurrido un caso de sublevación en una de las embarcaciones, y aunque resulta un tanto lamentable por el mal efecto que ocasiona a la disciplina, es algo fortificante en beneficio del sport, pues ello demuestra que cuando un piloto se encuentra fuera de ruta o sufriendo un slump, los tripulantes pueden tomar la demanda y hacerse cargo del barco con el mejor de los éxitos.

Este primer caso de indisciplina ocurrió a bordo del Spring, barco que era piloteado por su nuevo propietario, y Comodoro del Habana Yacht Club, señor Peter Morales y Recio de Apodaca, en los momentos de ceñir la segunda boya del triángulo en el segundo lap o vuelta. El Sprig iba ganando espacio, había iniciado la persecución del Quivú, el viento era bastante fuerte, tan fuerte que los obenques iban metidos en el agua, el barco completamente vuelto sobre una borda se disparaba como un proyectil sobre los otros que le llevaban la delantera. Estando en estas condiciones se le ocurrió al piloto que lo era Peter Morales, cambiar la pose del yate por estimar aquello un tanto peligroso, a lo que se opusieron Raulín Cabrera y Estéban Juncadella que eran los segundos de abordo, se reunieron en consejo y acordaron allí mismo sustituir en el mando del barco al comodoro y hacerse cargo Raulín, esto dió un buen resultado, pues el Sprig entró en cuarto lugar, dejando al Carramba en la retaguardia.

LLEGA EL COACH DE REMOS

Es de esperarse que el caso de insubordinación de los señores Raulín Cabrera y Estéban Juncadella no ha de repetirse, ni cundirá este ejemplo en las otras tripulaciones, pues de ser así peligraría el sport del yachting, pero si ha de ser también un ejemplo saludable para que los pilotos den a sus barcos toda la velocidad que ellos puedan desarrollar, aunque metan los obenques en el agua.

El miércoles por la tarde tendremos en el muelle del Arsenal, en la P. &. O. al nuevo coach de remos del Habana Yacht Club, a John Fitzpatrick, de la Universidad de Princenton, que ha aceptado los ofrecimientos de buen trato y mejor sueldo para entrenar a los muchachos del Yacht Club. Ayer recibió Rafael Posso el siguiente cable anunciando la llegada del coach. Dice así:

Princenton, N. J., Junio 4, 10 a. m.

Havana Yacht Club, Havana.

Fitzpatrick accepts, leaves by rail for Key West next monday.

Spaeth.

Así que el miércoles en el muelle estarán esperando el coach los elementos de mar del Habana Yacht Club, con banderas y música dada la calidad del fenómeno que se aproxima, uno de los mejores coachs de la célebre Universidad de Princenton.

GONZALEZ DEL VALLE ACTUANDO

Ha llamado poderosamente la atención de los náuticos la manera de actuar del señor Angel González del Valle como Juez de Llegada, se situó en la boya, es decir en la lancha al lado de la boya, con los otros jueces señores Manuel Puente, de Salida; Rafael Posso, de Ruta, y el time keeper, que lo fué nuestro amable y entusiasta sportman señor Fred M. de Stéfano, director propietario del Havana Life.

El juez González del Valle hizo que se llevara con la mayor corrección el tiempo y que pasaran a igual distancia entre las banderas con la tripulación formada a bordo de cada yacht. Esta actuación ha sido muy favorablemente comentada y ha de servir de norma y ejemplo para las futuras regatas.

SONDER CLASS.

Ultima hora.—Después de terminada esta información nos enteramos que los yachtmen se reunieron en consejo ayer tarde a última hora en los salones del Habana Yacht Club y acordaron que se midieran las velas del Yach "Marianao" que ellos estiman tienen más pies de lonas de los indicados, que son 550 entre la Mayor y el foque, sin contar el baloon jip, o redonda, que es un recurso que por igual pueden utilizar todos los pilotos de los Sonder Class.

DESPUES DE IGUALAR EN 24 Y EN 25 GANARON EL DE REMONTE SALSAMENDI Y LESACA

El de pala culminó en un terremoto descalabrante. Chistu, jugando como un maestro subió el tanteo; pero Arrarte lo perdió pifiando los tantos que llevaba de ventaja. Cantabria admirable. Hoy gran función por la noche. ¡Noche de Oro!

Los fieles abarrotaron las naves inmensas de la Catedral; aplaudieron, gritaron y pidieron que comenzara el festejo y tras de esclamar el grave Intendente Perea, que iba **deseguida**, el festejo comenzó.

Salió el concubinato blanco, Ochotorena y Erezábal, para entendérselas con el concubinato azul, Salsamendi y Lesaca. Entablaron la discusión que fué larga, bonita y arrestada; los primeros en subir fueron los de azul; después subieron los de blanco; en 24 se dieron un **no hagas caso** mortal en 25 repitieron el choque de las tettes, y como final cayeron mortales de necesidad los concubinos blancos, que no pasaron del veintiseis.

Cada cual y cada uno pegaron bien; pero Salsamendi fué el que pegó como la cola de pescado.

El partido, en su totalidad fué **bonus bona bonorum.**

Las dos igualadas produjeron un pánico estupendo; pero como el bombo no dió la vuelta al mundo, la cosa no pasó de pánico.

Otra vez se le calentó el coco al contubernio público; otra vez patea y grita pidiendo que se reanude el festejo, pues temen perder el carro de la **confronta confrontada;** y otra vez dijo aquello de va **deseguida** el grave Perea, reatabria. Concubinato azul, Chistu y nudándose el festejo.

Concubinato blanco, Begoñés II y Can- Arrarte. Y otro partido, que no obstante resultar de los grandes por lo bien que pelotearon Chistu, de un **cote** y del otro **cote** Cantabria, pierde en medio de un desastre bochornoso este Arrarte, que no es un palista, que es un señor dando estacazos y más nada. Y conste que lo perdió, llevando una ventaja de siete y ocho tantos por arriba; ventaja que había arrancado el Chistu haciendo verdaderos primores de maestro con la pala y con la pelota.

La primera decena fué disputada con aplomo, con seguridad, haciendo los cuatro alarde de palistas. Luego se arrancó el Chistu, perdió el codo dando con el hueso el Begoñés y Chistu subió, subió y subió hasta ponerle el partido a su zaguero en 24 por 17, en condiciones de ganarlo jugando a la pelota serenamente; pero Arrarte, que si quieres moreno; Begoñés comenzó a entrar, sin dar con el hueso, y Cantabria a pegar en fenómeno, y Arrarte a pifiar, a colocarse mal, a no saber donde estaba ni lo que hacía.

Sobrevino la igualada catastrófica, en 30. Hizo milagros Chistu para sostener la igualdad en 31, 32 y 33; pero como los milagros duran poco, los blancos ganaron. Cantabria seguía en fenómeno.

Lo de Arrarte no tiene **guarismo.** A cualquier estaca se le llama palista. ¡Qué horror!

Lesaca fué el que se llevó la primera quiniela quiniela del descanso dominical. Y la segunda: Quintana.

Hoy, por la noche, gran función. Noche de luz, de gracia, de elegancia, de bello y apabullante mujerío, noche de grandes emociones. ¡Noche de oro!

DON FERNANDO.

NUEVO FRONTON

LOS PAGOS DE AYER

Primer partido AZULES **$4.10**

SALSAMENDI Y LESACA. Llevaban 54 baletos.
Los blancos eran Ochotorena y Errezábal, que se quedaron en 26 tantos. Llevaban 67 boletos, que se hubieran pagado a 3.37.

Primera quiniela LESACA **$6.36**

	Ttos.	Bltos.	Pagos
Errezábal	5	112	$ 5.79
Ochotorena	3	105	6.18
Zumet	4	168	3.86
Aramburu	2	186	3.49
Mora	5	91	7.13
LESACA	6	102	6.36

Segundo partido BLANCOS **$4.37**

BEGOÑES II Y CANTABRIA. Llevaban 76 boletos.
Los azules eran Chistu y Arrarte, que se quedaron en 33 tantos. Llevaban 106 bolotos, que se hubieran pagado a $3.21.

Segunda Quiniela QUINTANA **$5.17**

	Ttos.	Bltos	Pagos
QUINTANA I	6	94	$ 5.17
Zubeldia	5	95	5.11
Perea III	2	104	4.67
Elorrio	5	84	5.78
Begoñés I	1	88	5.52
Iraurgui	2	107	4.54

NUEVOS RECORDS DE TIRO AL BLANCO

NEW YORK, Junio 4.
Por "The Associated Press."—
La American Scharpshooting Association, informará oficialmente hoy, que reconoce el record establecido por E. F. Wondward, de Houston, y el de Frank Hughes, de Mobridge S. D. cada uno de los cuales dió en el blanco 99 veces de 100. Las pruebas se realizaron en el torneo del estado de Mississipi. El record anterior fué de 96.

SILVIO RUIZ VOLVIO A DEJAR EN BLANCO AL TEAM DE LA POLICIA HACIENDO EL MISMO LA CARRERA DE LA GANANCIA INICIANDOLA CON UN HIT EN EL SEXTO INNING

EN EL SEGUNDO JUEGO GANO EL "ADUANA" DESPUES DE PASAR SUS APUROS. Y EN SANTIAGO DE LAS VEGAS GANO EL REGLA

El de ayer fué un mal día para los policíacos. A estas horas deben estar ellos quejándose de que la lluvia cesara y permitiese jugar los dos juegos del team de la Policía Nacional. Si el agua hubiese continuado su misión de regar los campos de Cuba hubiese ganado la Agricultura y se hubiese evitado dicho team de otra lechada, es decir, de otros nueve ceros, que son las derrotas que más duelen en base ball.

Dijimos nueve ceros y dijimos mal. No son más que ocho ceros. Al llegar a su término octavo inning el reloj del umpire marcaba las cuatro en punto y a dicha hora había que acabar el juego para dar tiempo a comenzar el segundo. Nosotros hubiéramos sido partidarios de que se jugasen los nueve innings. De esta manera hay un "cero" para cada uno de los individuos que integran la novena policíaca y ninguno de ellos podría echarse nada en cara, mientras que con ocho de ellos ¿cómo se los reparten equitativamente para tocar a partes iguales?

Es notorio que el Club de la Policía Nacional tiene muchos partidarios en contra; los pocos que tienen ahora se pueden contar con los dedos de la mano de un maquinista, pero por muchos que sean los que no simpaticen con el team policíaco ninguno es tan dañino como lo es Silvino Ruiz. Eso de dejar en dos juegos seguidos, sin anotar carrera a un club de vigilantes, está muy mal. Silvino no debe tratar tan mal a los policías, debe acordarse de su hermano, y aunque sea por un rasgo de familia dejar de pitchear en el próximo encuentro que haya entre Policías y Fortuna. 17 innings sin anotar carrera constituye un abuso del pitcher causante, y siendo éste del pueblo de Guanabacoa, más todavía.

Solamente le batearon al sordo cinco hits y todos ellos diseminados y sólo se le presentó un momento difícil en el tercer inning del cual salió bien porque obligó a Sansirena (L.) a levantar un fly para el territorio de Camarón Vázquez quien no sólo se conformó con fildear el batazo sino que también hizo unos juegos malabares con ella para "dar vida" a la policía.

La única carrera de los campeones fué hecha en el sexto acto, después de un sonoro "Sum-ba-lá" que lanzaron al aire los fanáticos que simpatizan con este team.

El inning se desarrolló así: Peña empezó levantado un fly para Quintana y es out; Silvino de hit por el territorio del short; Formoso repite la dósis por primera base y el sordo que no oye lo que no le conviene se corrió hasta tercera en la jugada; Rodriguito consigue una botellita y va a la primera, Oliva batea por la base de Armando de Juan y éste comete un "muffed" que origina la entrada de Silvino con la carrera de la ganancia. Luego no hubo más porque Formoso fué out en home con asistencia de Quintana, y el tercer out fué en un rolling que bateó Laza por segunda.

Nosotros creemos que esa "batería" de Cesáreo y Sansirena no podrá ganar ningún juego. El catcher no se entiende con el pitcher ni éste con aquél, y cuando éste pasa entre los dos players que constituyen el eje principal de la novena no hay derecho a cobrar ni en "show".

El segundo juego entre Aduana y Policía lo perdieron estos también. Ignacio Ruiz pitcheó regular, casi para ganar pero corrió la misma suerte de otras veces: el campo le jugó muy mal. De Juan, que en el score no tiene error alguno no lo pudo hacer peor. Por él hicieron algunas carreras los "aduanistas".

En el octavo pudo haber empatado o ganado la Policía el juego, pero no pusieron de su parte y desaprovecharon la mejor oportunidad que se les presentó en todo el match.

En Santiago de las Vegas ganó el "Regla" el club local con la anotación de 3 por 2.

Quién lo iba a decir.

Por eso gusta el base ball, por las sorpresas que en él se encierran.

Aunque muchas cosas también tiene escritas.

Como los nueve ceros cada vez que pitchea Silvino.

Para más detalles... Ask Mr. Fránquiz.

PETER.

PRIMER JUEGO

POLICIA

	V.	C.	H.	O.	A.	E.
Quintana, ss.	3	0	1	5	4	0
Sansirena, cf.	3	0	1	1	1	0
De Juan, 2b	3	0	1	3	2	1
Ballesteros, 3b	3	0	0	0	0	0
Falagán, lf	3	0	0	2	0	0
Maura, rf	3	0	0	3	0	0
Morón, 1b.	3	0	0	8	0	0
García, c.	3	0	2	2	0	0
Sansirena, p.	2	0	0	0	2	0
Totales	25	0	5	24	9	1

FORTUNA

	V.	C.	H.	O.	A.	E.
Suárez, 2b.	4	0	0	1	3	0
Lasa, rf.	5	0	2	1	0	0
Reyes, cf.	3	0	0	0	0	0
Vázquez, lf.	3	0	2	1	0	0
Peñac	3	0	0	5	2	0
Ruiz, p.	4	1	2	2*	4	0
Formoso, 3b	3	0	2	0	1	0
Rodríguez, 1b	2	0	0	12	0	0
Oliva, ss.	4	0	0	2	3	0
Totales	31	1	8	24	13	0

Anotación por entradas

Policía . . . . . . 000 000 00—0
Fortuna . . . . . . 000 001 00—1

Sumario

Sacrife hits: Rodríguez, A. Sansirena, Ballesteros, Reyes.
Douple plays: S. Ruiz a Rodríguez; Quintana (s. a.)
Struck outs: Por S. Ruiz (5), por Sansirena.
Bases on balls: Por S. Ruiz (o), por Sansirena (5).
Time: 1 hora 55 minutos.
Umpires: A. Sánchez (home), A. Arcaño, (bases).
Scorer: Hilario Fránquiz.

SEGUNDO JUEGO

ADUANA

	V.	C.	H.	O.	A.	E.
Valdés, cf	3	1	0	1	0	0
Ortega, rf.	3	1	0	1	0	1
Espiñeira, c.	3	1	2	7	2	0
Gutiérrez, 3b.	5	0	1	3	1	0
Díaz, 2b	4	1	1	2	0	0
Colado, 1b	3	0	1	8	0	0
Pérez, lf.	3	1	0	1	0	0
Romero, ss.	3	1	1	4	4	0
Caraballo, p.	3	0	1	0	3	2
Totales	30	6	6	27	10	3

POLICIA

	V.	C.	H.	O.	A.	E.
Quintana, ss.	5	0	1	2	7	1
Sansirena, cf.	4	0	1	1	0	1
De Juan, 2b	2	1	1	1	2	0
Ballesteros 3b.	4	1	1	0	3	0
García, c., 1b.	3	0	1	8	0	1
Ruiz, p.	4	0	1	0	5	0
Maura, rf.	4	1	2	2	0	0
Falagán	4	0	1	0	0	0
Morrón, 1b	3	0	0	12	0	1
Bardina, c.	1	0	0	1	0	0
Totales	34	3	9	27	17	4

Anotación por entradas

Aduana . . . . . 011 000 220—6
Policía . . . . . 100 000 120—4

Sumario

Two base hits: C. García.
Sacrifice hits: Espiñeira, Colado.
Stolen bases: A. de Juan, Espiñeira, Gutiérrez, Colado, Díaz.
Douple plays: Espiñeira a Romero, Quintana a De Juan a Colado, Romero a Espiñeira.
Struck outs: Por Caraballo (3), por J. Ruiz, 6.
Bases por bolas: por Caraballo 1, por I. Ruiz, 6.
Deal balls: Ruiz a Ortega, a Valdés, Caraballo, a A. de Juan 2, a García.
Passed balls: Bardusa.
Wilds: Caraballo.
Time: 2 horas.
Umpires: A. Sánchez, home, A. Arcaño, bases.
Scorer: Hilario Fránquiz.

LIGA NACIONAL

CINCINATI Y CHICAGO

CHICAGO, junio 4.
El Chicago obuvo su primer triunfo dominical de la temporada en su campo propio, batiendo a Cincinati seis por cinco.

		C	H.	E.
Cincinati	001 100 003—	5	13	3
Chicago	000 410 001—	6	11	2

Baterías: Keck, Markle y Wingo por el Cincinati; Alexander y Hartnett por el Chicago.

EL CIUDADANO VOLVIO A GANAR AYER EN EL PALACIO DE LOS GRITOS

En tres de los cuatro partidos vencieron los azules.–Millán y Alberdi fueron los únicos blancos que ganaron. – Esta noche no hay pelota en el Viejo Frontón.

Don Emilio de Eguiluz y Vivealto se encuentra demostrando que ya está en completa forma, que el reuma rotulario se ha marchado con su música a otra parte, y que es de nuevo el niño de Estrella número 6; para lo que ustedes gusten mandar.

Anoche volvió a ganar su partido Eguiluz, por buen margen y demostrando una gran superioridad desde la segunda decena en adelante. Y eso que tenía de contrario en los cuadros alegres al terrible catalán, al mayor de los Irigoyen, el terror del Bajá en estos últimos tiempos.

COMO FUE LA COSA

Y el catalán, creido que todo el monte era orégano, se desbordó con tres saques de entrada. Y todo el mundo y su tío abrió la boca y exclamó ¡Ah! ¡ah! en la creencia de que el mayor de los Irigoyen arrollaría al niño de Estrella 6. Pero no fué así, Eguiluz comenzó a moverse sobre los primeros cuadros con la gracia y la seguridad que él solo sabe hacerlo. No obstante se realizaron algunos empates en los primeros diez cartones, en el 6, en el 8 y 9, que desde este cartón arrancó carretera abajo el Ciudadano y no le vieron el pelo hasta el final en que anotó los 30 tantos, y el catalán se quedaba en compañía de el mayor de los Erdoza en 24 cartones.

Teodoro fué el compañero de Eguiluz, que por cierto jugó horrores en los cuadros de retaguardia, es el único Teodoro, después del gran Rosvelt, que le hace honor al apellido, mejor dicho, al nombre. Estos, los ganadores Eguiluz y Teodoro, vistieron el traje azul, los otros, los que perdieron, de blanco, y ésto ocurrió, por si no lo dije antes, en el segundo y último partido de la noche.

EL DE PUERTO BONIATO

Me alegro ver de nuevo al oriental al muchacho, de Puerto Boniato q. responde por José de la Caridad Millán, jugar con tantos bríos y con tantos éxitos. Se conoce que ha salido del slump que tanto lo obscureció semanas atrás. En el primer partido de la noche jugó matrimoniado a Alberdi, contra la pareja formada por Petit y Odriozola, vistiendo de azules estos últimos y de blanco los primeros.

Y fué tan sonada la paliza administrada por Millán y Alberdi a Petit y Odriozola, que me parece ha establecido un record. Llegaron los que perdieron solamentte a ¡CINCO TANTOS! que casi casi no se puede llegar a menos, es una verdadera atrocidad. En esta anotación se registra otro record igual al que tuvo Abando. Millán hizo lo que nunca, se pasó la noche dando pared chica a Odriozola, que no hizo nada por la bola durante el partido. Alberdi jugó mucho, no se le escapaba una mariposa.

Este triunfo de José de la Caridad Millán, el muchacho de Puerto Boniato, ha de ser muy comentado en todos los círculos mundiales de la pelota vasca, y nada de extraño tendría que en el Palacio de los Gritos se le pusiese una lápida en una de las paredes. No hay que olvidar que el resultado fué de 25 por 5.

LOS DOS DE LA TARDE

En el primer partido de la tarde ganaron Amoroto y Jauregui, de azules, al matrimonio de Baracaldés y Abando, dejándolos en 22 para 30.

En este partido quien no jugó fué Baracaldés que no llegaba nunca al rebote, resultó el héroe de la derrota.

En el segundo de la tarde ganaron Echeverría y Altamira, a Elola Mayor y Lizárraga, con anotación de 30 por 27.

EN MARTI ESTA NOCHE

No olvidarse que esta noche hay en el teatro Martí algo muy extraordinario con la "Mala Sombra" de los hermanos Quinteros, la espléndida obra de arte y de risa que será representada por el cuadro de pelotaris del Viejo Frontón donde Emilio Eguiluz hace de Potito y los hermanos Irigoyen de otros tipos muy graciosos. Todo para beneficiar a un chamaco que necesita ver de nuevo el árbol de la noche triste.

Guillermo Pí.

EL ALBUM DE LA PELOTA VASCA

Está en prensa, dirigida por unos entusiastas compañeros, una hermosa obra dedicada a la pelota vasca y a los pelotaris y en la cual encontrarán los lectores una serie de datos y cosas curiosas sobre este juego tan arraigado entre nosotros.

Extensas informaciones sobre los pelotaris, los frontones de nuestra capital, artículos festivos y sportivos, records y muchas otras cosas más se hallarán en este hermoso album.

Muy pronto verá la luz, augurándole nosotros desde ahora un gran éxito.

FRONTON JAI-ALAI

PROGRAMA PARA MAÑANA

MARTES 6 DE JUNIO, A LAS OCHO Y MEDIA DE LA NOCHE.

Primer partido a 25 tantos

Fermín y Aristondo, blancos,
contra
Arnedillo Menor y Alberdi, azules.

A sacar todos del cuadro 9 1-2 con ocho pelotas finas.

Primera quiniela a seis tantos

Erdoza Mayor, Navarrete, Machín, Irigoyen Menor, Altamira, Cazalis Mayor.

Segundo partido a 30 tantos

Cazalis Mayor y Altamira, blancos,
contra
Irigoyen Menor y Navarrete, azules.

A sacar todos del cuadro 10 con ocho pelotas finas

Segunda quiniela a seis tantos

Jáuregui, Pequeño Abando, Petit Pasiego, Elola Mayor, Larrinaga, Millán.

LOS PAGOS DE AYER

(TARDE)

Primer Partido AZULES **$3.51**

AMOROTO Y JAUREGUI. Llevaban 129 boletos.
Los blancos eran Baracaldés y Abando, que se quedaron en 22 tantos. Llevaban 115 boletos, que se hubieran pagado a $3.90.

Primera Quiniela Irigoyen menor **$3.66**

	Ttos.	Bltos.	Pagos
Lizárraga	4	183	$ 6.47
Altamira	1	266	4.45
Elola Mayor	2	226	5.24
Machín	2	203	5.83
Echeverri	1	193	6.13
IRIGOYEN Menor	6	323	3.66

Segundo Partido BLANCOS **$4.01**

ECHEVERRIA Y ALTAMIRA. Llevaban 180 boletos.
Los azules eran Elola Mayor y Lizárraga, que se quedaron en 27 tantos. Llevaban 213 boletos, que se hubieran pagado a $3.43.

Segunda Quiniela LARRINAGA **$5.60**

	Tntos	Boletos	Pagos
Aristondo	3	295	$ 3.66
Alberdi	3	115	9.40
Elola Menor	2	133	8.13
Fermín	3	247	4.38
Arnedillo Menor	3	290	3.73
LARRINAGA	6	193	5.60

(NOCHE)

Primer Partido BLANCOS **$3.44**

MILLAN Y ALBERDI. Llevaban 158 boletos.
Los azules eran Petit y Odriozola, que se quedaron en 5 tantos. Llevaban 134 boletos, que se hubieran pagado a $4.00.

Primera Quiniela Irigoyen mayor **$4.09**

	Tantos	Boletos	Dvdo.
Cazalis Mayor	1	271	$ 4.27
Teodoro	0	199	5.81
Erdoza Mayor	1	120	9.64
IRIGOYEN Mayor	6	283	4.09
Eguiluz	5	286	4.04
Gabriel	0	203	5.70

Segundo Partido AZULES **$3.44**

EGUILUZ Y TEODORO. Llevaban 284 boletos.
Los blancos eran Irigoyen Mayor y Erdoza Mayor, que se quedaron en 24 tantos. Llevaban 242 bolotos, que se hubieran pagado a $3.99.

Segunda quiniela FERMIN **$4-96**

	Tantos	Boletos	Dvdo.
Larrinaga	1	164	$ 6.71
Aristondo	3	268	4.11
FERMIN	6	222	4.96
Jáuregui	0	300	3.67
Pequeño Abando	3	183	6.01
Amoroto	0	159	6.92

RESULTADO DE LOS JUEGOS EN LAS GRANDES LIGAS

LIGA NACIONAL
Chicago 6; Cincinati 5.
New York 5; Brooklyn 4.

LIGA AMERICANA
Cleveland 14; Detroit 6.
San Luis 3; Chicago 2.
Boston 2; Washington 1.
New York 8; Filadelfia 3.

JUEGOS PARA HOY

LIGA NACIONAL
San Luis en Boston.
Pittsburgh en Filadelfia.

LIGA AMERICANA
No hay juegos señalados.

NEW YORK Y BROOKLYN

NUEVA YORK, junio 4.
Con el score 4 por 2 a favor del Brooklyn en el noveno inning, los Gigantes tuvieron un fuerte batting rally, anotándole tres carreras a Grimes y ganando el juego 5 por 4.

NEW YORK

	V.	C.	H.	O.	A.	E.
Bancroft, ss.	5	0	1	5	4	0
Frisch, 2b.	5	1	1	3	4	0
Groh, 3b.	4	2	2	0	3	0
Meusel, lf.	4	1	2	2	0	0
YoYung, rf.	4	0	1	2	0	0
Kelly, 1b.	5	0	1	13	1	0
Stengel, cf.	4	0	0	1	0	0
Snyder, c.	4	0	1	4	2	0
Nehf, p.	3	1	2	0	2	0
Ryan, p.	0	0	0	0	0	0
Robertson, x.	1	0	0	0	0	0
Totales	38	5	11	27	16	0

Bateó por Nehf en el octavo inning.

BROOKLYN

	V.	C.	H.	O.	A.	E.
High, 3b.	4	0	0	0	1	0
Johnston, 2b.	3	1	1	1	1	2
B. Griffith, rf.	3	0	0	1	0	0
Wheat, lf.	4	0	1	1	0	0
Myers, cf.	4	1	2	3	0	0
Schmand, 1b.	4	1	2	11	1	0
Nerd, ss.	2	0	0	1	0	0
Miller, c.	3	0	1	7	1	1
Grimes, p.	2	1	0	2	3	0
Ruether, z.	1	0	0	0	0	0
Mitchell, zz.	1	0	0	0	0	0
Griffith, zzz.	0	0	0	0	0	0
Neish, zzzz	0	0	0	0	0	0
Totales	31	4	7	27	9	3

z Bateó por Nord en el noveno.
zz Bateó por Miller en el noveno.
zzz Bateó por Grimes en el noveno.
zzzz Bateó por T. Griffith en el noveno.

Anotación por entradas

New York . . . 000 010 103—5
Brooklyn . . . 000 021 010—4

Sumario

Two base hits: Myers, Wheat. Three base hits: Miller. Stolen bases: Bancroft, Kelly, Schmandt. — Sacrifices: Sengel, Griffith, Nord. Double plays: Snyder y Frisch. Quedados en bases: New York 11; Brooklyn 6. Bases por bolas: por Nehf 2; por Ryan 2; por Grimes 3. Struck outs: or Nehf 2; por Ryan 1; por Grimes 7. Hits: a Nehf 6 en 7 innings; a Ryan 1 en 2 innings.— Hits by pitcher: por Grimes 1. Pitcher ganador: Ryan. Umpires: Klem y Emslie.

GANAN LOS POLISTAS ARGENTINOS

HURLINGHAM, Inglaterra, junio 3.

El equipo argentino de Polo ganó la partida final, con derecho a la copa trofeo, en Rohampton. Los argentinos batieron al equipo de Easthampton, dirigido por Earl W. Opping, polista americano, por 8 contra 2. El equipo B argentino también derrotó al team del primer regimiento de la guardia inglesa. Este partido se denomina "Ledies Handicap Tournament". El resultado fué 9 contra 8.

mitarán a indagar el estado de las cosas, únicamente para la información de los gobiernos que participan en dicha investigación.

Decíase que los Estados Unidos, con su participación no asumían ninguna nueva obligación, ni se comprometían a nada.

LIGA DEL SUR

MEMPHIS, junio 4.

	C.	H.	E.
Little Rock	2	7	6
Memphis	3	6	1

Baterías: Mc Loughling y Lapan por el Little Rock; Benton y Shesack por el Memphis.

NASHVILLE, junio 4.

	C.	H.	E.
Chattanooga	2	7	1
Nashville	3	8	2

Baterías: Johnson y Neiderker por el Chattanooga; Lucas y Meyers por el Nashville.

MOBILE, junio 4.

	C	H.	E.
New Orleans	9	13	1
Mobile	8	9	1

Baterías: Martina y Dewis por el New Orleans; Fuhr y Baker por el Mobile.

Triunfo del...

(Viene de la pág. PRIMERA)

con motivo de su designación por el Honorable Sr. Presidente de la República, para desempeñar gratuita y honoríficamente el cargo de Delegado de la República de Cuba, ante el Congreso Internacional de Oftalmología celebrado en Washington, a fines del mes de Abril. Allí donde concurrió lo más granado de la especialidad oftalmológica del mundo, el doctor Fernández, fué honrado con el cargo de Secretario del Congreso, habiendo intervenido activamente en diversas discusiones y dejando siempre puesto a buena altura el nombre de Cuba. El doctor Fernández, con tal motivo, ha sido propuesto por los doctores Lucien Howe, de Buffalo, y W. Wilder, de Chicago, para miembro fundador de la decana Sociedad Americana de Oftalmología, a donde solo llegan los seleccionados, y la que ha dado ingreso complacida al cubano ilustre que a pesar de su juventud ha sabido honrar el nombre de la Patria, a la par que significar el suyo propio.

Reiteramos nuestra felicitación al Dr. Fernández, cuyo nombramiento firmado el sábado por el señor Presidente de la República, es la confirmación del cargo que con todo celo venía desempeñando de modo interino desde hace más de un año, y que ahora pasa a ocupar permanentemente.

Felicitamos igualmente a la Facultad de Medicina, cuyos componentes reciben con satisfacción íntima al nuevo profesor, felicitación que hacemos extensiva a nuestros distinguidos amigos los doctores Juan Santos Fernández y Francisco Fernández Oliva, tío y padre del Dr. Panchito Fernández, y que han gozado tanto como el propio interesado con este nuevo triunfo del notable oculista cubano.

Un edificante...

(Viene de la PRIMERA)

meros de que constaba fueron ruidosamente aplaudidos.

El discurso de apertura estuvo a cargo del doctor Gabriel García Galán, vocal de la Junta de Educación quien, como el doctor Luciano Martínez en el final entusiasmaron al simpático auditorio en sus bellas parrafadas alusivas al acto que se celebraba.

Los coros "La Liga de las Naciones" por los alumnos de la Escuela número 12 y "Las Geishas", por las de la 36 fueron muy celebrados, así como los ejercicios calisténicos de los alumnos de la Escuela 3 y las niñas de la 24 en sus simbólicas "Mariposas blancas".

Los Himnos, Nacional con que los alumnos de la Escuela 30 iniciaron el acto y "El Beso de la Patria" por las de la 12 lucieron su afinación y excelente harmonía.

Los monólogos también fueron celebradísimos; muy graciosa la niña cocinera y admirable Juanita Ubago en "Todo por Cuba" del señor Mateo Díaz.

En las representaciones "La Historia de un Pierrot" y la zarzuelita "Choza y Palacio" se distinguieron ejemplarmente las alumnas de la Escuela número 10 y de la 12 respectivamente. Y muy aplaudida también la estudiantina "Ignacio Cervantes", que en cada nueva audición revela mayor perfección musical.

Todo, en fin, resultó a maravilla en aquel encantador ambiente, que nimbaban la pureza y la alegría infantiles y cuya alta eficacia cívico-pedagógica no es necesario enaltecer, pues en evidencia lo excluye.

Fueron, como tenían que ser, los momentos más sublimes aquellos en que los alumnos de mérito relevante vieron besar sus frentes por los pliegues de la bandera cubana, escena que es tan fácil concebir como inútil tratar de reflejar en estas líneas.

He aquí la lista de los aclamados: José Duque Heredia, Alicia Fernández Sierra, Antonio Génova Parra, Angela Hurtado, María Antonia Valdés Rodríguez, Georgina Loriet y Chenard, Ada Prado Nora, Manuel Senra, Pensat, Ramiro Delgado Respeto, Oscar Marticorena, Angela Nodarse Arcia, Angela López Maimón, Francisca Castell, María Teresa Castell, Luisa Cortís, Josefina Galbán, Ramón Pérez, Wifredo Hernández Dávila, Estrella del Real Pérez.

Los niños a quienes se adjudicaron premios de 25 pesos, que recibieron en cheques, de los 1,000 pesos donados por los señores Calle y Compañía representantes de la sidra "El Gaitero" fueron los siguientes:

Enrique Santos, Ramón Díaz, Estrella del Real, Georgina Falcón, Prudencia Iglesias, Orlando Ravelo, Ignacio Secades, Juan Rodríguez, Mercedes Leguera, Raquél Ramírez, Ramón Pérez, Ramona Izquierdo, Rodolfo Casals, Francisco Gómez, Celia Acosta, Esther Ronco, María A. Valdés, Rosa Lesacier, José Cárdenas, José Freijas, Roberto Pérez, Alberto Navarro, Olimpia Nardo, Adriana Echeverría, José Fornos, Alberto Torres, Digna Guerra, Jesús Vázquez, Mercedes Matcu, Alicia Fernández, Angela Nodarse, Heriberto Espinal y Licoraria Aldama.

Para todos hubo, en el momento de gloria del desfile y recogida del premio cariñosa salva de aplausos.

Esta memorable y edificante fiesta, merced a la generosa y benéfica iniciativa de los señores Calle y Compañía, acaso llegue a ser, de año en año, una oportunidad en que los pequeños escolares de la cpital reciban una muestra de cariño y una forma de estímulo, algo más eficiente y alentadora que "la amistad de una mirada" como dijo el poeta.

Reiteramos nuestra felicitación a los organizadores y cooperantes.

MISSISSIPPI SHIPPING COMPANY

Servicio mensual de vapores de carga y pasajeros entre HABANA y puertos SUDAMERICANOS

Vapor "LAFCOMO"

Saldrá de la Habana sobre el día 25 de Junio. Acepta carga y pasajeros para puertos de Brasil, Argentina y Uruguay.

Para fletes y pasajes e informes:

L'KES BROS, INC.

Agentes Generales. Lonja 404-408

Teléfono M-6955

c 4041 Ind. 24 My

Para el niño que...

(Viene de la pág. TRECE)

Marcial Torre	1.00
Rogelio Zequeira	1.00
Cura Párroco	2.00
Amado Acuña	0.40
Manuel Martínez (La Villa de París)	1.00
Iglesia Prebisteriana	0.40
Niña Eva Martínez	0.80
Niña Ildelisa Burnes	0.10
Niña Arabella Bofill	0.10
Niño Osvaldo Utrilla	0.80
Niño Pablito de la Rosa	0.20

Colecta iniciada en el central Victoria para la suscripción abierta por "La Voz del Pueblo"

Filomeno Elso Blasco	5.00
Eladio Diez de Ulzurrun	5.00
Presbítero Florencio Ayesa	2.00
Luis Diez de Oñate	2.00
Benito Suárez Prieto	2.00
José Díaz Almandoz	3.00
Saturnino Tejera y García	1.00
Enrique Isasi Fana	1.00
Pedro Padrón Sánchez	1.00
Vicente Pérez Valdés	1.00
Fernando Collado Perdomo	1.00
Manuel Mata González	1.00
Medardo Caraballo Bonachea	1.00
Domingo Barroso	2.00
Un caritativo	1.00
Nicolás Esparza	1.00
Eugenio Trasancos	1.00
Alberto Prieto	1.00
Genaro Echaniz	1.00
Félix Padrón Sánchez	1.00
Alejandro Díaz	1.00
Manuel Diez	1.00
Alejandro Rodríguez	1.00
Cristóbal Campos	0.50
Manuel Melián	1.00
Domingo Espino	0.25
Francisco Melián	0.50
Javier Oneca y Valencia	1.00
José Acosta Cuéllar	0.50

SEÑORAS Y SEÑORITAS

Teresa Santa Ana de Elso	3.00
Concepción Perdomo Vda. de Collado	1.00
Justina García de Díaz	2.00
Juana Isasi de Pérez	1.00
Encarnación Torres de García	0.80
S. M. Srta. Vicenta Isasi Fana	1.00
Valentina Collado Perdomo	1.00
Vicenta Marsal Fana	1.00
Isabel Arlegui Suárez	1.00
Mariana Marsal Fana	1.00
Juanita Arlegui Suárez	1.00
Rafaela Suárez y Suárez	1.00
Auristela Sobrepera	1.00
Céntola Gutiérrez	1.00

NIÑAS Y NIÑOS

Laurita Rubio Elso	1.00
Cristina Urrutia Marsal	1.00
Domitila Arlegui Suárez	1.00
Laurita Melián Arlegui	1.00
Gloria Alpalategui Ruviriola	1.00
Pilar Rodríguez Acevedo	0.60
Emilina García	1.00
Lucía, David, Elías y Juan José García Monclús	3.00
María Julia, Alberto, Ramón y José Orosa Ruvirola	4.00
Olga Valdés	0.40
Elvirita Cueto	0.20
Elena Carrasco	0.40
Leopoldina Aldereguia	1.00
Conchita Dipotet	0.20
Guillermito Marsal Piñera	1.00
José Ramón Díaz García	1.00
Juanito Díaz Idaguerri	1.00
Gabino Delgado Villalba	1.00
Antonio y Augusto Marsal	1.00
Domingo Torres	0.50
Antonio Tomás y Alberto Irigoyen V.	1.50
Francisco Melián Arlegui	1.00
Julito Sobrepera	1.00
Rafael, Juvencio y Georgina González C.	0.30
Luis Torres	0.40

De las relaciones anteriores hay que descontar $ 30.80, por gastos varios según relación que obra en nuestro poder.

——(o)——

CENTENO

Juan Muguire	5.00

——(O)——

SAN CRISTOBAL

Recolectado por Octavio Costa y Pablo Casanova

Hijos de Pablo Casanova	2.00
Octavio, José Ramón, Rosa, María y María del Carmen Costa y Blanco	5.00
Hijos del Dr. Joaquín Boffil	5.00
Antonio Ruiz y señora	5.00
Hijos de Rodolfo Capetillo	0.40
Alfredo García	0.40
Niños de Manuel Suárez	0.40
Niños de Ramón Suárez	0.40
Gerardo Pimentel	1.00
Hijos del Sr. Francisco Blanco	1.00
Niño Mauricio Ugalde	0.50
Dr. Enrique Rubio y señora	1.00
Hijos del Sr. Antonio Rivero	1.00
Niño René Belaunzarán	1.00
J. Valdés y Hno.	1.00
Tomás Farás	1.00
Costa y Compañía	1.00
Hijos del Sr. J. A. Lavastida	0.50
Hijos del Dr. José R. Carbonel	1.00
Hijos del Sr. José Cueto	5.00
Niño José Ugalde Labarta	1.00
Hijos de Javier Lamas	1.00
Isidoro González	1.00
Vicente Crespo	0.40
Hijos de Félix Rodríguez Sánchez	1.00
Pepito de la Fuente	1.00
Isidro Barrios	0.50

Evelio de Armas	0.50

——(O)——

TACO-TACO

El Sr. Aurelio González nos envía la recaudación íntegra de la función cinematográfica celebrada el día 31 de Mayo ascendente a	25.00

——(o)——

ARTEMISA

Ezequielito Zubillaga	5.00

——(O)——

LA PALMA

José Ramón y Joaquín María Blanco	1.00

GUIRA DE MELENA

Virginia Alvarez	0.50
Ma. Teresa Alvarez	0.50
Julia Nosti	0.20
Dora Crespo	0.20
Carmela Perdigón	0.20
Angela Rodríguez	0.16
Josefa Vega	0.10
Belén Vega	0.10
Dora Frade	0.10
Dulce Menéndez	0.10
América Ledón	0.10
Zoa Borrego	0.05
Dalia Pérez	0.05
Aureina Pis	0.05
Sarah Arencibia	0.05
Eulalia Díaz	0.04
Angélica González	0.02
Caridad Cruz	0.02

——(O)——

Suscripción hecha por los señores Rodolfo de la Campa, Antonio y Ortiz, Benito Quiroga y J. M. Martínez, Corresponsales y Director del "Eco de Jaruco":

Corresponsal del DIARIO DE LA MARINA	2.00
Corresponsal del "Correo Español" e "Imparcial"	1.00
Corresponsal de "La Noche"	1.00
Director de "El Eco de Jaruco"	5.00
Escuela No. 30, Aulas 2 y 5	2.36
Escuela No. 30, Aula No. 4	0.80
Escuela No. 30, Maestra Godeliva Ramos	1.00
Escuela No. 30, Aula No. 1	1.30
Escuela No. 30, Aula No. 3	0.67
Escuela No. 30, Aula No. 6	1.14
Escuela No. 30, Aula No. 7	1.27
Felicia María Villalobos	1.00
Regla Cruz Ruiz	0.40
Pedro Pérez	1.00
Angel Ortiz	1.00
Hilda y Pipo P. Espinell y Ruiz	2.00
Jacinto García	1.00
Eduardo Santander de la Rosa	1.00
Emilito Lirio	0.20
Juan González	0.40
Teodoro González	0.20
Carmen Suárez	0.40
Pastora María Díaz	0.20
Angel y Carmen Vega	0.40
Alberto Fernández	1.00
Candelario García	1.00
Tienda de Ropa "Laracha"	1.00
Francisco Pérez Telles	1.00
Julián Perdomo	1.00
Camilo Carballo	0.50
Margarita y Emilia Simón	0.40
Hortensia Bello	1.00
Fernando Ruiz	0.20
Emilio González	0.20
Gloria de la Torre	1.00
Araceli Mieres	1.00
Gilberto Brito	0.20
Emelina González	0.20
Pedro Martínez	1.00
Margarita y Graciela Ruiz Alvarez	500
Juanito Vicente	0.40
Antonio Vila Miranda	0.40
Juan Pérez	0.25
Antonio Brito	0.30
Aguedita Aguiar	0.25
Dulce de la Gándara	0.15
Jesús Peral	1.00
Dr. Ignacio D. Irure	2.00
Ofelia Alcalde Inclán	1.00
Sucesión de Evaristo Pérez	2.00
Amado Pérez y Hermano	1.00
Marcelino Alvarez	0.40
Florentino Quintero	0.50
Enrique Jorge	0.40
Paula Hernández	0.20
Angélica Varela	0.40
Ricardo Reyes	0.20
Angel Quesada	1.00
Carmen Campos	0.40
Andrés de la Noval	0.40
Margarita Simeón	1.00
Ada Bardallo y Lobato	1.00
Leopoldo Alava	5.00
Dr. Alberto Padrol	0.25
José Mella	0.20
Ernesto Vázquez	0.40
Aradón Puecte	1.00
Adalberto Suárez y Zamora	0.40
Caridad Morales	1.00
Floriberto Puentes	1.00
Orlando Puente	1.00
De J. Rodríguez	1.00
Candelaria Aldrich	0.40
Raimundo de la Rosa	1.00
Luis Caso	1.00
Piedad de la Rosa	0.40
Aida Bodes	0.20
Tesera Mateo	0.20
Rodríguez Navarro	0.50
Perfecto Díaz	1.00
Félix López	1.00
Juan Castillo	1.00
Mario García García	1.50
Josefa Domínguez	0.20
Narciso Espinosa	1.00
Carlitos Borges	0.40
Hugo y Olga de la Rosa	0.20
Néstor y Carlitos Linares González	2.00
Francisco Menéndez	1.00
Ana Quintana de Menéndez	1.00
Juanito Martínez	0.20
Eduardo Villar	0.40
Caso y Martínez	1.00
Pedro López	0.20
Elodia Zayas	1.00
Baldomero Inclán	1.00
César J. Paez	0.50
Ofelia Rodríguez	1.00
Noda y Alicia Suárez	0.40
Luciano Jiménez	0.50
De Eustaquio Ortiz	1.00
De Jenaro Gómez	0.60
Alfonso Domínguez	0.25
Olga Martínez Hernández	1.00
Dámaso Sogo	2.00
Pedro Gómez y Sra.	2.00
Mauricio, José y Marianita Gómez Quintana	3.00
Antonio y Estel Vidal Martínez	2.00
Dr. Rigoberto Cordovés	1.00
Pepito Fernández Ortega	1.00
Eulalia Ortega	1.00
Jesús Perdomo Perdomo	0.40
Santiago Brito	0.40
Agente de la Ambrosía	0.80
Clodomira y Angélica Bello	2.00
Rosa y Silvia Rodríguez	1.00
Roberto y María Josefa Jiménez	1.00
José Maseda	1.00
Manuel Gómez	0.40
Manuel Verdiell	0.40
Dr. Miguel González	1.00
Sr. Petit	2.00
José Pereda	0.40
Rurit Acevedo	0.50
De Cándido Benítez	0.50
Juana González	0.40
Mr. Pens	1.00
Sr. Carrión	0.40
Heriberto Riesgo	1.00
Lloranda Zayas	2.00

——(O)——

BATABANO. (Pueblo.)

Colecta hecha a iniciativa de la Sra. María Sainz de la Peña de Pérez con el concurso de las señoritas Estrella Rovira, Cristina Abad y los niños Nieves García, Antonia Negrín, Dominica Cué, Celia Hernández, y Nenita Pérez y el Sr. Francisco Serdio García, Juez Municipal que dió todo su concurso.

Francisco S. García, Juez Municipal	5.00
Nieves Serdio	2.00
María Sainz de la Peña	1.00
Juan Núñez y Guerra	1.00
Secretario del Juzgado	1.00
Fautsino Cué	1.00
Enrique López	0.40
Concepción S. de la Peña	0.20
Nicolás Torres	0.20
El Policía Abascal	0.20
Isabel García	0.10
Concha Carballo	0.20
Alberto Delfín	0.20
Irene Reyes	0.05
Wifredo	1.00
Amado López	0.20
Pancho Esjinel	0.40
Virgilio Hernández	0.40
Armando González	0.25
Santiago Bouza	0.30
Un Amigo	0.20
R. Lugones	0.20
Miguel Córdova	0.20
Juan Elías	0.10
Manuel Foyo	0.05
Emilia Pérez	0.10
Armando Prieto	0.05
José Y. García	0.20
Santiago Rodríguez	0.20
Teodoro López	0.20
Dominico Cué	0.05
Roberto Rodríguez	0.50
Eugenio Espinosa	0.40
Natividad Acevedo	0.10
José Delgado	0.20
Juan P. Soto	1.00
Perico Noguera	0.20
Emilio Arrascata	0.40
Evaristo Cortina	5.00
Benigno Díaz	0.40
Julio Puñales	0.20
Angel Costazas, Botica	1.00
Faurino Lastra	1.00
Ramón Espinosa	1.00
Dr. Herrera	0.10
Elpidio Regueira	0.10
José Fuerterio	1.00
Antonio García	0.50
Santiago Marrón	1.00
Ramón Pérez	0.20
Francisco Ruiz	0.20
Ceferino Ruiz	1.00
Miguel Alfonso	0.20
Oscar Regueiro	1.00
Alfredo Huerte "Pote"	0.40
Dr. M. A. Godínez	1.00
Víctor Pérez	0.20
Jen San Chí, Bodega	0.20
Orlando Díaz	1.00
José Elías "El Morito"	0.30
Ramón Laría	2.00
Francisco Sánchez	0.20
Benito Santos "El Bazar"	0.10
Felipe Aguiar	1.00
Dr. José Luis Santamaría	1.00
Valeriano García, "El Cañón"	2.00
José Martínez "Botica"	1.00
Landelino Hernández Carnicería	0.50
Ramiro Rodríguez y Núñez de "Managua"	0.80
Nenita Pérez y Sainz de la Peña	1.00
Alonso y Hermano	0.50
Eduardo Iglesias, "La Flor de Cubita Bella"	2.00
Manuel Peláez y Compañía	1.00
Manuel Lozano	1.00
Eduardo Mira	1.00
Saturnino González	1.00
José González	0.20
Alejandro Díaz	0.20
José Pérez Amores	1.00
Aurelio Suevo, zapatería	0.50
Julio Sardinas, barbería "La Perla"	1.00
Juan Dopico	1.00
Teodoro Pita	0.20
Gabriel Collazo	0.10
Rafael Guerra	0.20
Manuel García	0.40
Amado M. Hernández	0.40
Dr. Abelardo Luis Jorge	0.50
Yi San Cheon	1.00
El niñito Costito Quesada	1.00
Manuel Menéndez	1.00
Antonio Bustamante	1.00
Fernando Pérez	0.40
Manolo Cueto	0.20
Amparo Reyes	0.10
Amadeo Uuergo	1.00
Emilia Pérez	0.10
Manuel Rodríguez	0.40
Alfredo Reyes	0.20
Francisco Lorenzo	0.10
Nene Mazorra	0.20
Ignacio Santos	0.20
Baldomero Díaz	5.00
Juan José Lanzada	1.00
Rafael Arrascaeta	1.00
Tranquilino Hernández	0.22
Francisco Sánchez	0.10
Marcelino Alvoses	0.80
Narciso Rodríguez	0.20
Rafael Lage	0.20
Salvador Soto	0.13
Sra. Evangelina González de Hernández	0.40
José Luis de los Ríos	0.10
Patrocinia Rodríguez	0.05
Rosa Rodríguez	0.15
María Cáceres	0.20
Pastora Pérez	0.05
Bernabé Roche	1.00
Modesta Cuesta	0.40
Irene Roche	0.20
Leonila Cuesta	0.05
Teresa Magriñat	0.20
Tomás Díaz, sargento O. Público y Oropesa	1.00
Fidela Hernández	0.10
Juián Palmer	0.40
Fermín Méndez	0.20
Etelvina Borges	0.10
Francisco Monzote	0.40
Flora Pérez	0.20
Victoria Coto	0.20
María García	0.20
Niño Arrascueta	1.00
Vizconde	0.05
Julián Hernández	0.20
Tomás Díaz	1.00
José A. Menéndez	1.00
Gumersindo Ruiz	1.00
Manuel Cadenava	1.00
Aurelio Soto	1.00
Inocente Medero	0.60
Lorenzo Díaz	0.20
Maximino García	0.05
Manuel Menéndez	0.40
Antonia Alvarez	0.20
Obdulia González	0.10
"Un Amigo"	0.10
Santos Casuso	0.05
Timoteo Argüelles	0.20
Bernardo González	0.40
Sr. Salinas	0.10
Filomeno Olivas	0.05
Francisco Fernández	0.11
Feipe González	0.40
Francisco Pérez	0.10
Delio Rivero	0.05
Plácido Acosta	0.02
Ruben Pérez	0.20
Juan Rodríguez	0.20
Sr. Peña	0.10
Rogelio Córdoba	0.20
Sr. Pozo	0.10
Francisco Santos	0.20
Jacinto Alfonso	0.20
Eloy Larger	0.10
Sr. Placer	0.20
Micaela Negrín	1.00
Dr. Agustín de la Osa	1.00
José Italiano	0.50
Juan Guerra	0.20
Eusebio Scult	1.00
Manuel Rodríguez	0.10
Manolo Rodríguez	0.40
Armando Córdova	.020
Julio Pérez	0.10
Augusto Aguiar	0.20
Ramón Pedroso	0.20
Aurelio Hernández	0.20
Ricardo Vila	0.20

ALQUIZAR.

Colecta de una familia.

Manuel Menéndez y Susana Botana de Menéndez a nombre de sus hijos Rolando, Oscar, Esther, Olga, y Susanita	15.00
América, Dolores y Edelmira Campos	3.00
Cipriano Fernández	2.00

——(o)——

SAN FRANCISCO DE PAULA.

Recolecta llevada a cabo en la Escuela Pública no. 31, de San Francisco de Paula, perteneciente al Distrito Escolar de Guanabacoa.

MAESTROS.

Sra. Consuelo Colomar	1.00
Srta. Eloisa Casin	1.00
Srta. Dolores Xenes	1.00
Sr. Antonio Pérez	1.00

NIÑOS.

Francisco Bernardo	0.60
Guillermo Bernardo	0.50
Fabián Ruiíz	0.40
Pedro Pinedo	0.50
Marcelino Alamo	0.20
Bartolo Fernández	0.20
Constantino Fernández	0.20
Angel Zamora	0.20
Félix González	0.05
Tomás Zamora	0.10
Máximo Surbiadus	0.05
José Manrique	0.05
Dolores Coto	0.05
Belisario Guzmán	0.05
Justiniano Mesa	0.05
Rogelio Mesa	0.05
Candelario Díaz	0.05
Francisco Cabrera	0.10
Adelo Ramos	0.10
Francisco Saurí	0.10
Serafín Llorente	0.05
Marcelino Gutiérrez	0.40
Jesús Alvarez	0.25
Julio Guzmán	0.05
Manuel Coto	0.15
Vicente Suárez	0.05
Pedro Zamora	0.03
José Sosa	0.05
Laureano Joya	0.07
Abundo Medina	0.05
José Medina	0.05
Beltrán Coto	0.05
Concepción Zamora	0.10
José Alvarez	0.10
Ramón Sánchez	0.10
Marcelino Torres	0.05
Manuel Sosa	0.02
José Toledo	0.05
Plácido Rodríguez	0.05
Pablo Prado	0.05
Arturo Alvarez	0.10
Ricardo Gárciga	0.05
Esteban Sosa	0.05
Cecilio Alvarez	0.03
Juan Alvarez	0.05
José Sosa	0.05
Félix Sosa	0.05

NIÑAS.

Celia Amías	0.25
Ofelia Ruiz	0.20
Felicia Ruiz	0.20
Edelmira Ramos	0.20
Ofelia Zamora	0.10
Angela Zamora	0.10
Rosario González	0.10
Rita Sosa	0.10
Rosario Mesa	0.05
Matilde Acosta	0.05
América Marrero	0.05
Estela Hernández	0.05
Estela González	0.05
Felicia Montalvo	0.05
Adelaida Coto	0.05
Lucía Medina	0.05
Francisca Rivero	0.05
Andrea Coto	0.05
Laura Díaz	0.05
Estela Germán	0.05
María Prado	0.05
Luisa González	0.05
Lucía Joya	0.05
Alejandra Alvarez	0.05
Micaela Toledo	0.05
Isabel González	0.30
Blanca Fernández	0.05
Dulce Ma. Hernández	0.05
Fabiola Guzmán	0.05
Catalina Fernández	0.05
Edelmira Fernández	0.05
Eugenia Saurí	0.05
Milagros González	0.15
Fidelina Acosta	0.05
María Pérez	0.05
Antonia Coto	0.05
Isabel Torres	0.05
Paula Coto	0.05
Francisca Coto	0.05
Dulce Ma. Ruiz	0.20
Francisca Ruiz	0.20
María Llorente	0.10
Angela Suárez	0.05
Juana Enrique	0.05
Delia Iglesias	0.05
Guillermina Zamora	0.05
Blanca Rosa Pita	0.20
Carmen Coto	0.05
Vicenta Zamora	0.05
Malvina Interián	0.05
Emilia Sosa	0.15
Manuela Alvarez	0.20
Eladia Alvarez	0.20
María Toledo	0.05
Rosario Sosa	0.05
Angela Alvarez	0.10
Zenaida Casín	0.20
Argelia Casín	0.20
Elisa Pardo	0.20
Juana Ma. González	0.05

——(o)——

DE CARABALLO.

Suscripción iniciada por el Agente del DIARIO DE LA MARINA, Sr. Rubiera.

Agente de LA MARINA	2.00
Hijos del mismo Pepe, Elvira, Araceli y Luiú Rubiera	2.00
Juan García	0.50
Un niño Grande, tocayo de Ricardo	1.00
Generosa Alonso a nombre de B. Flores	2.00
Manuel Jañez	1.00
Bertico Jordán y García	1.00
Ofelio Reinaldo Vigil	1.00
Juan, María, Patria y Elena Domínguez	0.40
Juanito Fernández Sánchez	0.40
Elisael Flores	0.20
Miguel, Puente, Margarita, y María del Carmen	0.40
Rufino Díaz	0.20
Cuito	0.20
Valentín García	0.20

——(o)——

CENTRAL "PROVIDENCIA"

Recolecta hecha por Jerónimo Llanes:

Jerónimo Llanes	1.00
Eleuterio Ponce	0.20
Manuel Reyes (niño)	0.20
Domingo Rodríguez	0.10
Manuel González	0.10
Ofelio Llanes	0.10
Hortensia Valera	0.10
Aracelia Larrea	0.10
María Mendoza	0.10
María Martínez	0.10
Conchita Izquierdo (niña)	0.10
Alfonso Larrea	0.10
Manuel Bouza	0.30
Encarnación Torres	0.10
Pancho Oliva	0.10
Alejandro Oliva	0.10
José Carrasco	0.10
Donato Tejeda	0.10
Un viejo	0.05
Francisco Cobo	0.10
Oscar Milián	1.00
José Gómez	0.30
José Vidal	0.10
Domingo Delgado	0.05
Rafael Pinto	0.10
Ceida Cabrera (niña)	0.10
Gloria Cabrera (niña)	0.10
Oscar Valera (niño)	0.10
Juan Domínguez	0.10
Antonio Martínez	1.00
Francisco Vázquez	1.00
Rogelio Milián	0.10
Jacinto Aguiar	0.10
Francisco Herrera	0.10
Leonardo Ramos	0.20
Daniel Domínguez	0.10
Manuel Ferrer	0.10
Pedro Pons	0.10
Agustín Santibañez	0.10
Vicente Santibañez	0.10
Ramón Quiñonez	0.20
José Basanta	0.20
Honorato Ochoa	0.10
Celio Herrera	0.10
Juana M. Mendoza	0.20
Manuel M. Martelo	0.20
Andrés López	0.30
Rafael Torres	0.10
Josefina Vega (niña)	0.50
Guillermo Rodríguez niño)	0.10
Livia Aguiar (niña(	0.10
José R. Arocha (niño)	0.20
Joaquín Arocha	0.20
Gloria Ramírez (niña)	0.10
Anita Valera (niña)	0.10
Abraham Valera (niño)	0.10
César Amaro	0.20
Gustavo Milian	0.20

——(o)——

SAN JOSE DE LAS LAJAS.

José Alberto	2.00
Mericia Villares	1.00
Mercedes Villares	1.00
Cipriano González	1.00
Moisés Villares	1.00
Baldomero Hoyo	1.00
Juan Ma. Mirabal	0.50
Alicio Ruiz	1.00
Víctor Montalvo	0.50
Aniceto Fdez.	0.50
Francisco S. Vera	0.50
Domingo Martínez	0.20
Agustín Vallada	0.50
Gustavo Ruiz	0.50

——(o)——

LOS PALOS.

Los alumnos de la Escuela núm. 2.	4.50

——(o)——

MADRUGA.

Hipólito García	3.00

——(o)——

CATALINA DE GUINES.

Alejandro Cueva	3.00

SANTIAG ODE LAS VEGAS

LISTA DE LOS DONANTES DE LA ESCUELA NUM. 4, AULA 3

Adela Curbelo	1.00
Marino García	0.20
Alfredo Martínez	0.05
Isidro Alvarez	0.10
Francisco Amo	0.20
Heriberto Núñez	0.05
Amado Quijano	0.10
Miguel Angel Albisu	0.10
Luis Pérez	0.10
José Martínez	0.10
Floriberto Hernández	0.10
José Cruz	0.10
Carlos Amo	0.10
Rubén Barba	0.05
Serafín Cuadra	0.09
Pedro Hernández	0.10
Dea Sierra	0.10

——(o)——

GUINES

Victoriano Rancel Martín	1.00
Marino Rancel Martín	0.20
Albinita Rancel Martín	0.20
Paco Rancel Martín	0.20
Zenobita Rancel Martín	0.20
Fernandito Rancel Martín	0.20
Julito Rancel Martín	0.20

——(o)——

GUANABACOA

Los Alumnos del aula número 2 de la escuela número 7.	2.00

——(o)——

CASA BLANCA

Una madre católica	1.00

——(o)——

AGUACATE

José Leandro Egusquiza y Menéndez	0.50

——(o)——

MATANZAS

Jorge, Consuelo, Ana, Luisa y Roberto Martínez Carol	5.00
Aurelio, Consuelo y Marta Rodríguez Soria	5.00
Tomás Loredo Docal	1.00
María Antonia Loredo y Docal	1.00
Miguel Loredo y Docal	1.00
Dulce María Loredo y Docal	1.00
Gonzalo Docal y Carballo	1.00
Un ferrolano	1.00

——(o)——

JAGUEY CHICO

Aurelio Martínez Ruisánchez	5.00
Juan Salcines	2.00
Julián Salcines	1.00
Ramiro Viota	1.00
Eleuterio Padilla	1.00
Oscar Alba	0.50
Mariano Romero	0.50
Berta Laera	0.50
María C. Menduiña	2.00
Raul F. González	1.00

——(o)——

JAGUEY GRANDE

Carmina Fernández Saavedra	1.00

——(o)——

BARO

Toto, Ninitica y Miguel Angel	3.00

——(o)——

SANTA CLARA

Prudencio Verdeja	2.00
Gumersindo Foncueva	1.00
Joaquín Sevares	1.00
Bernardo Alvarez	1.00
Agapito Rodríguez	1.00
Francisco Puentes	1.00
José Rodríguez	0.50
Rafael Gómez	0.50
Un dependiente	0.50
Belarmino Mijares	0.50
Saturnina Vallejera	0.50
Adriano Foncueva	0.50
Pedro Canales	0.40
Hijos de F. Piñeiro	1.00
Antonieta Torre González Téller y su hermanito	5.00

CIENFUEGOS

Adela Muñoz Sierra	5.00
Daniel Muñóz Sierra	5.00
Palmira Muñóz Sierra	5.00
Roberto del Valle	1.00
Bebita Cobo	1.00
Alicia Rodríguez	0.50

——(o)——

CARDENAS

Mario Villa y Arango	5.00

——(o)——

CAIBARIEN

Dr. Pedro Rojas y Oria	5.00
Alberto Suárez y Fernández	2.00
Francisco Alonso Gil	1.00
Ev. Pérez	0.40
Margarita San Juan	0.20
Florencio Santiago S. Juan	0.20
Narciso	0.20

——(o)——

SAGUA LA GRANDE

Asociación de Peleteros de Sagua la Grande	10.00
Pepín y Nena Méndez y Méndez	10.00

——(o)——

MATA

SUSCRIPCION LLEVADA A CABO POR INICIATIVA DE LA SOCIEDAD "EL LICEO"

Hermanos Bethart Alvarez	15.00
Sociedad "El Liceo"	5.00
Francisco Chen Fon	5.00
Escuelas Públicas	4.00
Angel de Jesús Rodríguez y Sánchez	3.00
Justo Peña	3.00
Teresa Marquéz	3.00
Angela y Oscar Solís	2.00
Montequín y Hermanos	2.00
Minga Pastor Domínguez	1.00
Maricosa Folla y Puignau	1.00
Gabrielito de la Torre y Pastor	1.00
Carlos Fernández	1.00
Bernabé Aguilera	1.00
Jan Chon	1.00
Inés Molinedo	1.00
Silvia E. Masvidal	1.00
Inmia Josefa Masvidal	1.00
Conrado Pruencia	1.00
Sergio Soto	1.00
Miyares y Díaz	1.00
Rafael Feitó	1.00
Andrés Won	1.00
Alvaro Martínez	1.00
Amelia Rivero	1.00
Tac Chion	1.00
Casimiro López	1.00
Edelfina Rodríguez y Aguilera	1.00
José Cuervo	1.00
K. López y Co.	1.00
K. Leiva y Co.	1.00
Félix López	1.00
Joaquín Alejos	1.00
Miguel Pastor	1.00
José Damian Pérez	1.00
Un asturiano	1.00
José Márquez	1.00
Eugenio García	1.00
Federico Herrera	1.00
Pedro Núñez	0.60
Manuel Zamora	0.60
Carlos Silva y Pastor	0.50
José Miguel Silva y Pastor	0.50
Zoila Barrera	0.50
Hortensia Barrera	0.50
Antonio Salgado	0.50
Emilio Tac Jop	0.50
María Victoria Fernández	0.50
Augusto Cañizo	0.50
José Manuel Menéndez	0.50
Hnos. Menéndez Conde	0.45
Gladis Aguilera	0.40
Manuel Menéndez	0.40
Adolfo Herrera	0.40
José Pairol	0.40
Augusto Soto	0.40
Leonardo Yanes	0.40
José Escobar	0.40
Pedro Arteaga	0.40
Romualdo Gutiérrez	0.40
José Soto	0.40
Clementina Linares	0.40
Fabián Quintana	0.40
José García	0.40
Paulino Coya	0.40
Tranquilino Larrosa	0.40
Gladis y Nélida Pereda	0.40
Evelio Olivera	0.40
Ernesto Pastor	0.40
Manuel Alonso	0.40
Luis Miyares	0.40
Reinaldo Pastor	0.40
Una niña de cinco años	0.40
Mariano Pérez	9.40
José Landrau	0.30
Pedro Regalado	0.25
Celestino Linares	0.25
Un pobre	0.20
Conrado Garmendía	0.20
Antonio Linares	0.20
Carlos de la Barca y Es-	

(Pasa a la página 16.)

Para el niño que...

(Viene de la página 15)

tévez. 0.20
Olaya de la Barca y Estévez. 0.20
Un niño. 0.20
Cipriano Menéndez. . . . 0.20
Pedro Pablo Cal. 0.20
Hnos. Fernández. 0.20
Félix Cansan. 0.20
Griando García. 0.20
Hnos. Martínez Govea. . 0.20
Aniceto Oliva. 0.20
Ofelia Nodarse. 0.20
Liberato Hernández. . . 0.20
Tinto Pedraza. 0.20
Alfonso Long. 0.20
José Luis Morera. . . . 0.20
Antonio Güelmes. 0.20
Anfonso Santos. 0.20
Caridad E. Jiménez. . . 0.20
Severino González. . . . 0.20
Orestes Castro. 0.20
Francisco Hernández. . . 0.20
Fidel Rodríguez. 0.20
José Cubelas. 0.10
Clotilde de Armas. 0.10
Luz Gómez. 0.10

—(o)—

CENTRAL SAN AGUSTIN (Cruces)

María Conchita Betancourt y Castaño. 5.00
Alberto Betancourt y Castaño. 5.00
Carolina López. 2.00
Rafaela García. 1.50
Emilio Ferradas. 1.00
Luis Sosa. 1.00

—(O)—

CAMAJUANI

LISTA DE LAS SRAS. CONTRIBUYENTES:

Carolina G. de Fernández. 2.00
Rosario López de Falcón. 1.00
Matilde Pérez de Trigo. . 0.60
Caridad E. de Salgado. . 0.20
Inocencia S. de Sosa. . . . 0.50
Lila de Armas. 0.50
Adriana P. de Ponce. . . 1.00
María V. de Rivero. . . . 1.00
Vinda de Boleda. 1.00
Justa A. de Valdés. . . . 0.80
María J. de Alvarez. . . . 0.20
Eloísa Y. de Ruíz. 0.20
María P. de Pojancos. . . 0.10
Flora C. de Acosta. . . . 0.40
Amalia Peñate. 0.20
Rosita Torres. 0.60
María D. de Gómez. . . . 0.40
Lucila M. de García. . . . 0.50
Dos niños. 0.50
Josefa Guerra de Ruíz. . 0.40

RECAUDADO POR MANUEL LOPEZ EN EL CAFE "SEVILLA" DE CAMAJUANI:

Petrica Reyes. 1.00
José Prieto. 1.00
Alberto Alvarez. 1.00
Angel García. 1.00
Manuel López. 1.00
Francisco González. . . . 1.00
José Ledesma. 1.00
Peñanes y Hno. 1.00
Vicente Enríquez. 1.00
Emilio Achí. 1.00
Ambrosio Félix. 1.00
Conrado Fonseca. 1.00
Benjamín García. 0.60
Luis García. 0.50
Manuel Amor. 0.50
Joaquín Alvarez. 0.40
José G. Suárez. 0.40
Matías Melión. 0.40
Rafael Martínez. 0.40
Eligio Barreto. 0.40
José Guillén. 0.40
José Riestra. 0.40
Ramón Barreto. 0.40
Eladio Crespo. 0.40
Antonio Prieto. 0.40
Carlos Bencomo. 0.40
Ccjedonio Suárez. 0.40
Sotelo Gil. 0.40
Juan Gutiérrez. 0.40
Angel Sucre. 0.40
Antonio Bravo. 0.40
José Conde. 0.40
Ramón Zaraboza. 0.40
Ramón Trigo. 0.40
Vázquez y Hno.. . . . . 0.40
Isidro Alonso. 0.40
Mundito Torres. 0.40
Angel Prieto. 0.40
Julián S. Orovio. 0.40
Carlos Estrada. 0.30
Ramón Novo. 0.20
Dieguito Estrada. 0.20
Carlitos Estrada. 0.20
Una señora. 0.20
Marcelo Gómez. 0.20
Federico Ríos. 0.20
Antonio Toledo. 0.20
Rigoberto Rojas. 0.20
José Rodríguez. 0.20
Jacinto Alonso. 0.20
Señor Viajante. 0.20
Lorenzo González. 0.20
José Varia. 0.20
José Pino. 0.20
Carlos Bermúdez. 0.20
Salvador Parente. 0.20
Valentín Mariño. 0.20
Florindo Acevedo. 0.20
Eduardo Barquín. 0.20
Rogelio Chivo. 0.20

—(O)—

TAGUAYABON

LA MAESTRA DE LA ESCUELA NUMERO 3 EN EL BARRIO DE TAGUAYABON Y SUS DISCIPULOS REMITEN LA LISTA SIGUIENTE:

Laura García de Heguy. . 1.00
Laurita y Graciela Heguy y García. 1.00
Flavio y Gerardo Alvarez y García. 1.00
Aracely Pareja y Broche. 0.50
Segundo Ruíz y Espinosa. 0.50
Los nietos del Alcalde barrio J. Casanova. . . . 2.50
Ricardo Sánchez. 0.20
Heriberto Torres. 0.10
Rafael de Guevara. . . . 0.10
Oscar y José Ortega y Herrada. 1.00
Jesús García. 0.20
Leopoldo Manso y Herrada 0.20
Oscar López. 0.10
José M. Cruz. 0.20
Santiago de Armas. . . . 0.10
Francisco Manuel Merchan 0.20
Héctor Pis. 0.20
Luis, Felipe, Vicente y Tomás Pérez. 0.40
Ricardo y Sergio Moffs. . 0.20
Brígida y Edelmira Granda. 0.40

—(o)—

ZULUETA

Herederos de M. G.. . . . 10.00

—(o)—

RANCHUELO

María Paraja. 1.00
Armida Paraja. 1.00
Adolfito Paraja. 0.80
Ramón García. 0.50
Obdulio Iglesias. 0.50
Josefina Iglesias. 0.50
Florinda González. . . . 0.25
María Teresa González. . 0.25
Oscar Suárez. 0.20
Luis Herrera. 0.20
Dulce María Fabregat. . 0.20
Olga Fabregat. 0.20
Pedro Cortina. 0.20
Pedrito Fabregat. 0.20

CRUCES

Giselita Matamoros. . . . 2.00

—(O)—

CIEGO DE AVILA

EL DIRECTOR DE "EL PUEBLO", SR. GASPAR ARREDONDO M., NOS ENVIA LA RELACION SIGUIENTE:

"El Pueblo". 10.00
Colonia Española. 10.00
Dolores E. de Flores Delmonte. 10.00
Logia Modestia. 10.00
Profesores y Alumnos del Colegio Inglés. 6.70
Salvador Morales. 5.00
Enrique Arnaiz. 5.00
Tomás Arredondo. 5.00
"Virulilla". 5.00
Angel Arredondo. 5.00
Alvarez Suárez. 5.00
Dr. Vicente Amer. 5.00
Rigoberto Llada Dgo.. . . 5.00
Juan Mateos. 5.00
Alonso e hijo. 5.00
Logia Maitreya. 5.00
Rosita García García. . . 5.00
Manolo Sánchez. 2.00
Alberto Sarabasa. 2.00
José Ma. Martínez. . . . 2.00
José Torrado. 2.00
Lendoiro y Co.. . . . . 2.00
Teresita y Marcela Alonso 2.00
Juana Costo de Ortega. . 2.00
Juan Emilio Bergaza. . . 2.00
Adriano Barbagria. . . . 1.00
Esteban Betancourt. . . . 1.00
Manuel Batallán V.. . . . 1.00
Silvina Morgado. 1.00
Pedro M. Quiroga. 1.00
Prudencio Fonseca. . . . 1.00
Alfredo Montoto. 1.00
José Nieto. 1.00
Una niña huérfana. . . . 1.00
Un desconocido. 1.00
Bernardo Bertolín M.. . . 1.00
Manuel Alvarez R.. . . . 1.00
José Pérez Ablanedo. . . . 1.00
José y Jorge Guerra. . . 1.00
Alcides Betancourt C.. . 1.00
Graciela López. 1.00
Antonio Saavedra. 0.60
Mariano García Pérez. . . 0.60
Hermes Fernández Díaz. . 0.50
Orlando Rodríguez González. 0.20
Alberto Benedico Díaz. . 0.20
Julio Benedico Díaz. . . 0.10
Narciso Benedico Díaz. . . 0.10
Antonio Benedico Díaz. . 0.10
Angel Benedico Díaz. . . 0.10
Pablo Benedico. 0.10
Miguel Gómez Díaz. . . . 0.10
Julio Gómez Díaz. . . . 0.10
Evelio Gómez Díaz. . . . 0.10
Bernabé Gómez Díaz. . . 0.10
Miguel Enrique Gómez Echemendía. 0.25
Dagoberto Acevedo. . . . 0.10
Carlos Morales Gómez. . . 0.10
René Morales Gómez. . . 0.10
Otir Rodríguez Gómez. . 0.10
Rafael Fariñas Gómez. . . 0.20
Rosa Gómez Díaz. 0.10
Georgina Gómez Díaz. . . 0.10
Herminia Gómez Díaz. . . 0.10
Ignacia Acevedo. 0.10
Blanca Acevedo. 0.10
Carmela Acevedo. 0.10
Irma Rodríguez Gómez. . 0.10
Elisa Rodríguez Gómez. . 0.10
Isabel Gómez Echemendía. 0.25
María Leiva. 0.10
María Leiva. 0.10
Patria Leiva. 0.10
Rosa Marina Ríos Benedico. 0.10
Aidé Leiva. 0.10
Hilda López Gómez. . . . 0.50
Inés López López. . . . 0.50
Pilar Fernández. 0.20
Delia Echemendía. 0.20
Mercedes Benedico. . . . 0.05
Aurora Fariñas Gómez. . 0.15
Waldetrudis Fariñas Gómez. 0.10
Zoila Morales Gómez. . . 0.20
Acela Rodríguez Massiá. . 0.20
Amelia Rico. 0.20
Angela Aragón Massiá. . . 0.10
Elda Rodríguez Aguila. . 0.10
Delfa Rodríguez Aguila. . 0.10
Elsa Rodríguez Aguila. . 0.20

—(O)—

VICTORIA DE LAS TUNAS

Ester María Domínguez. . 5.00

—(O)—

CESPEDES

El niño de la Colonia "María". 2.00

—(O)—

JIGUANI

Julio César Alfaro Ochoa. 2.00

—(O)—

CABAIGUAN

Olga y Rubén Aranguiz. . 1.00

—(O)—

SANTA CRUZ DEL SUR

Francisco García Birba. . 1.00

—(O)—

CAMAGUEY

SEGUNDA LISTA QUE NOS ENVIA EL DIARIO "EL CAMAGUEYANO":

Angelita y Elda Cadenas Caballero. 10.00
Niños Atiénzar Consuegra. 5.00
Héctor y Alvaro Socarrás. 5.00
Luis y Flor de María Martínez. 1.00
Una niña camagüeyana. . 5.00
Niña Amalia Zeldívar Martínez. 1.00
Niña Clotilde Legaña. . 5.00
Otra niña camagüeyana. 1.00
Niños Héctor y Gilda Villa y Rivas. 1.00
Sr. Eugenio Campión. . . 2.00
Niño Manuel Mendiola López. 1.00
Enrique Garciarena. . . . 1.00
Sofía Fernandina y Bertha Hortensia de Varona. . 2.00
Dr. Benjamín Agüerro Pichardo. 1.00
Tomás Virgilio y Oscar Eugenio Cruz Sariol. . . . 2.00
Sr. A. J. Alvero. 1.00
Enriquae Lezpona. 1.00
Alicia Margarita y Oswalde Sánchez 2.00
Célida A. Toledo Caballero. 2.00
Alfredo, Conchita y Alicia Martínez 5.00
Berta, Margarita, Mercedes Alicia y Pedro Arturo Hernández. 1.00
Olga y María Varona Agüero. 10.00
Ana Isabel Gutiérrez Cervantes. 1.00
Srta. Nena Hormejia. . . 2.00
Niño H. R. B. T. 1.00
Caridad Rivero. 1.00
Dolores Agramonte de Montejo. 3.00
Margarita de Piña Agramonte. 1.00
Niños Dora y Agustín Tomó Varona. 5.00
Niños Mercedes y Josefina Connolly 2.00
Manolito Cadenas Adán. . 10.00
Nenita Blanco García. . . 1.00
Cleofa Serna de Arias . . . 5.00
Eusebio, Gilberto, Digna y Victoria Echevarría . 1.00
Juan Díaz Zayas Bazán. . 5.00
Niña Isela García 1.00
Niño Manrique Bretón Pichardo. 1.00
Ana Rosa Goicochea. . . . 1.00
Mirta Manrique 1.00
Agueda, Hortensia y Enrique Nimo. 3.00
Emma, Mercedes y María del Pilar Barrios González. 1.00
Niño Orosmán Fals Rodríguez 1.00
Eva Canales Bens. . . . 1.00
Niños Fernández Legaña. 4.00
Elvira y Elvia Castelló . . 2.00
María J. Varona y Varona y sus hermanitos. . 5.00
Lola Alvarez. 0.60
Niño Rafael Emilio Fernández Delmonte. 1.00
Niño Antonio Baliagas. . 2.00
Gasparito Betancourt Perón. 0.20
Niños Herrera Cortina. . 2.00
Paquito y Raúl Velasco Guzmán. 5.00
Francisco Domínguez Mejía y señora. 1.00
Hortensia y Rafael Rodríguez Lara. 2.00
María y Angel Gorrita López. 2.00
Srta. María Arpa 5.00
Niña Catalina Hortensia Cervantes Valdés. . . . 5.00
Adolfito Pina del Castillo 1.00
Makenson y Velasco . . . 1.00
María de Torres Expósito. 2.00
José, Julio y Gustavo Acosta Betancourt 2.00
Niña Georgina Quevedo Perajta. 5.00
Una señora 1.00
Niño Rafael López Velasco. 1.00
Niña Gloria de los Angeles Duque Estrada y Agüero 5.00
Manolo, Conchita y Blasito Arango y Rodríguez . . 3.00
Bando Piedad, Delegación Camagüey. 2.00
Esther y Fina Loret de Mola 10.00
Javier, Miguel Angel, Armando y Jorge Mora . 1.00
Angeles, Enrique y Ernesto Varona Arteaga. . . . 10.00
Josefina Cabanius Varona. 1.00

Colecta efectuada en el establecimiento "El Peñón" de E. García y Hermano de Jesús María núm. 1-A.

E. García y Hno.. . . . . 10 00
Particular del Gerente Enrique García 5.00
Particular de l Gerente Aquilino García. . . . 5.00
Particular del Gerente Francisco Rivas. . . . 2.00
Particular del Gerente Severino García. . . . 2.00
Dependiente Manuel Rodríguez. 0.40
Dependiente José Rodríguez Martínez. . . . 0.40
Dependiente Francisco García. 0 40
Dependiente Rafael González. 1.00
Dependiente Victoriano López. 1.00
Berta, Angeles y Dolores Cabeza y Mola. . . . 5.00

Suscripción iniciada en el Gran Hotel de esta Ciudad, por los señores José A. Ceballos y Ramón L. Suárez Granda.

José A. Ceballos 0.50
José Rey. 1.00
Ramón L. Suárez Granda. 0 50
Carlos Graña 0.50
Hada Alicia Barrios (niña.) 0 50
Olga Barrios (niña) . . 0.50
Irma Barrios (niña) . . . 0.50
Nelly Barrios (niña . . . 0.50
Gracieja Barrios (niña) . 0.50
Georgina Barrios (niña de 40 días) 0.50
Ricardo Guirado (casa Solé) 0.50
Mario Guirado (Casa Solé) . . . . . 0..0
Elena y Josefina Díaz (Casa Solé). 0.50
Margarita Navarro (Niña) 0.10
Justo Mario Navarro . . . 0.10
Joaquín Navarro 0.20
Mercedes Venidito Expósito. 1.00
Ramón Suárez Venidito (niño). 1.00
Rafael Suárez Venidito . 1.00
Senen Sotomayor 0.20
Luis Suárez. 0.20
René Suárez (Niño). . . . 0.20
Rita María Suárez (Niña). 0.20
Rodríguez y Martínez (Café el Néctar). 1.00
Genaro Ortega (Café el Néctar) 0.20
José Suárez (Café el Néctar. 0.20
José Bono (Café el Néctar 0.20
Marcelino Montes y Ca. . 1.00
Fernández y Carneado . . 1.00
Justo Carneado 0.40
Manuel Fernández (Niño). 0.40
Francisco Suárez Callis . 0.50
Luis López Barcenilla . . 0.40
Juan Lliyoy 0.40
Lola Mayorca. 0.20
Josefa Naranjo 0.20
Fernando Fernández . . . 0.50
Dagoberto Rayón 1.00
José Alonso. 0.40
Jesús y Joaquín Alonso . 0.80
Angel Gómez 0.50
Juan Filgueras 0.50
Alfredo Menéndez. . . . 0.40
Alejandro Cobo. 0.40
José López Ugarte 0.40
María Rodríguez 0.20
Armando Rodríguez (Niño). 0.20
Juan Díaz (Estudiante) . . 0.20
Generoso Torres, José R. Prieto y José Fariñas . 0.60
Miguel Arce. 0.20
Desiderio, José y Eulogio Celis. 1.20
Victoriano Cordal 0.40
José Eugenio y Jorge González 0.80

La Directora del Colegio "San Agustín", señora Sylvia M. Monreal, nos remite la siguiente relación.

Sr. Rafael González . . . 2.00

Escuela San Agustín.

Niño Gustavo Cosío Montejo. 0.20
Niño Orestes Bernal C. . 0.80
Niño Gonzalo de Varona . 0.20
Niño Manuel Mimó Abalo . 1.00
Niño Angel E. Acosta . . . 1.50
Niño Antonio Zaragoza . 0.20
Niño Jorge Gilaberte . . . 0.20
Niño Dionisio Hernández . 0.20
Niño Ernesto Atienza . . . 0.35
Niño Francisco Pedroarias. 0.10
Niño Pedro González. . . 0.20
Niño Ignacio Fernández. 0.40
Niño Eugenio Porro V. . 0.40
Niño Antonio P. Verde . . 0.20
Niño René Rubio 0.10
Niño Enrique Cosío. . . . 0.20
Niño Mariano de Socarraz G.. . . . . 1.00
Niño Ricardo Zayas Bazán. 0.30
Niño Armando Arteaga . . 1.00
Niño José R. Ramos . . . 0.20
Niño Arturo López Rogina. 0.20
Niño Salvador Acosta . . 1.50
Niño Mario González. . . . 0.20
Niño Ramón Suárez B. . 0.20
Niño Rafael Suárez B. . . 0.20
Niño Jorge Betancourt . . 0.60
Niño Eduardo Aguilera . 0.20
Niño Roberto Rubio . . . 0.10
Niño Mario Atienzar . . . 0.30
Niño Luis F. Martínez . 0.20
Niño Jorge Hernández . . 0.20
Niño Francisco Cuirana . . 0.30
Srta. Sylvia Monreat . . . 1.00
Niña Conchita Porro . . . 0.60
Niña Alicia González . . . 0.60
Niña María E. Macía. . . 0.20
Niña Aurora Acosta . . . 0.60
Niña Clara Casans 0.20
Niña Consuelo Morales. . 0.20
Niña Ana E. Sabina . . . 0.20
Niña Candelaria Sabina . . 0.20
Niña María Villabella . . . 0.60
Niña Adela Barberá . . . 0.20
Niña Adelina Alvarez. . . 0.20
Niña Mercedes Lastre . . . 0.35
Niña Margarita Lastre . . 0.35
Niña Josefina Betancourt . 0.60
Niño Luis Suárez 0.20
Niño Amado Atienzar. . . 0.30
Niño Rodolfo Maciá. . . . 0.20
Niño Leonel Maciá. . . . 0.20
Niño Vicente Casans . . . 0.10
Niño Antonio Morell . . . 0.20
Niño Jorge Peralta 0.10
Niño José Alvarez. . . . 0.10
Niña Josefina Mimó Abalo. 1.00

Niño Aurelio E. Guzmán, Camagüey 2.50
Niño Manuel M. Guzmán, Camagüey 2.50

Luz María Ros y Gómez . 1.00
Gloria de los Angeles Gómez y de la Torre . . . 1.00
Beba Morán y Gómez . . 1.00
Mayito Gómez y de la Torre 1.00
Georgina Gómez y de la Torre 1.00
Antonio, Conchita y Fernándito Cuenco y Pría. . 2.00

SANTIAGO DE CUBA

Del Hotel "Venus" de Martínez y Pérez, nos envían esta relación:

Hotel Venus 5.00
Josefina Pérez 2.00
V. Heller 2.00
A. Ceballos 1.50
M. Menéndez 1.50
J. Soler 0.50
J. A. González 0.50
J. A. Villamil 0.50
F. Scarret 1.00
Ramón Maza 2.00
L. Fernández 1.00
M. Pérez 0.40
R. de la Torre 0.40
M. Díaz 1.00
Félix Lara 1.00
Antonio Bretones 1.00
Leones Phelips. 0.50
Eduviges Beltrán 0.50
Mariano Moncayo 2.00
Laureano Corona 2.00
Domingo Salmeron 0.50
Pablo Alderich 1.00
Antonio Alonso. 1.00
Nicolás Chao 1.00
Atonio Blanes 0.50
Jaime Tramont 1.00
R. Orellana 0.50
Tirso Castellanos 1.00
Vicente González 1.00
Beatriz Daviz 0.50
Ramón Samso 1.00
Pedro Beruff 1.00
P. Aguilera 1.00
Federico Apple 1.00
José Veloso 1.00
Emilio Arner 1.00
José M. Monaco 2.00
Lesmes Ruíz. 2.00
José Puerto 1.00
Agustín Magrans 1.00
Juan Cros 1.00
V. Militon 0.50
Rodolfo Casals 0.20
M. Hernández 0.25
M. Serrano 0.20
Angel Alea 0.60
Rosendo Capella 1.00
Rojas Reyna 0.50
Un transeunte 0.35
Amadeo Llaurado 1.00
Doctor Gil 1.00
A. Aguilera 0.10
M. González 0.80
Ramón Palou 0.75
F. del Risco 0.50
Narciso Guarsch 1.00
Juan Raposenas 1.00
J. Landa 0.60
D. Linsay 1.00
M. Nilson 1.00
Un Papá 1.00
Cayetano de Grigorio . . . 1.00
Pedro Puig 0.40
A. Rico 0.20
Un niñito 1.00
Oscar Alea 0.60
Dr. Andreu 0.45
Dos Populares 1.20
J. García 0.25
J. Galeno 0.50
Alfonso Lage 0.25
M. Rusell 0.40
Luisa García 0.40
A. Fajardo 1.00
Georgina Bles 0.50
H. Heller 0.20
Un niñito 0.35
E. Ramos 0.25
Tito Marimón 0.50
J. Palmer 1.00
Un niñito 1.00
Dr. del Rozo. 0.10
Alberto Planas 0.50
Mariano Campos 1.00

Cristina y Guillerom Castellví y Fernández . . 25.00
Hipólito Jaúregui, Director de la Escuela Primaria Anexa a la Normal de Oriente, recolectado entre los niños 20.00

Cárcel de Santiago, recolectado por Amador Hormilla, como sigue:

Antonio Rodríguez . . . 1.00
Empdo. Agustín Portuondo 1.00
Juan Gómez 2.00
José Pessile 1.00
Electo Reytor 1.00
Amador Hormilla 4.00
Fernando Cáceres 1.00
José Cáceres 1.00
Ricardo Marqueti 1.00
Juan Bonet 1.00
Pedro Obejas 0.50
Agustín Recarey 0.50
Antonio Susini 0.50
Ernesto Asencio 0.50
Luis Fresco 0.50
Adolfo Alomá 0.50
Marcelino López 0.50
Varios 4.80

José Giral 10.00
Francoli, Costa y Co. y sus empleados 10.00
"Nachin" Martínez y Ruiz . 10.00
Hijos del señor Antonio Fadhel 6.00
Mercedita y Fernandito Granda 5.00
Carlos Martínez 5.00
Celia y María Gené 5.00
José Gómez Herrero . . . 5.00
Antonio Cinca 5.00
J. R. S. 00
Enriquito y Carlitos Martínez y Fuentes . . . 5.00
Francisco y Carlos Magrans 4.00
Judith C. Bilbao Alvarez.. 3.00
Rolando Solórzano Rabí... 2.00
Uno de Santiago de Cuba.. 2.00
Un niño pobre 2.00
Carmencita, Agustina, Anita y Ramoncito García y Fernández . . 2.00
R. Ibarra Subero, en nombre de su hijo Oscar ... 2.00
Adda del Carmen García Rodríguez 2.00
Dos niños de Santiago de Cuba 2.00
Manuel y Francisco Mateo. 2.00
George Prat 1.00
Rosa Vivero 1.00
Nenita Sierra García 1.00

—(o)—

GUANTANAMO

Delia Pérez Pubiliones ... 25.00
Josefina, Consuelo, José Joaquín y José Manuel Espino 15.00
R. Mola 10.00
Ramón Tamargo 1.00
Patricio Piñeiro Mestre .. 1.00
Manuel Martínez Teijeiro.. 1.00
Eva Fernández 0.50
Juan José Fernández 0.50
Evelia Mariño Armestro.. 0.50
Marta Gladiz Olivella . . . 0.50
Adela Rodríguez 0.50
Alicia Rodríguez 0.50
Sr. Juan Bertran y Rigol .. 1.00
Un cliente de la Sucursal del Banco de Canadá . .. 5.17
Teotista Asensio Seisdedos. 5.00
Francisco Mayor 5.00
José Vilaseca 3.00
Manolo, Ricardo y Margot Feliú y Raventós . .. 3.00
Trinita y Dulce María Mellado 2.00

—(o)—

JAMAICA

(Guantánamo)

Armando Calama 0.25
Alicia Calama 0.25
Odilia Calama 0.25
Marta Vallonrrat. 0.25
Joaquina Herrero 0.25
Esperanza Herrero 0.25
Brígida Herrero 0.25
Luzdivina Herrero 0.25
David Herrero 0.25
Manolo Vázquez 0.25
Isabel Martín 0.25
Angelito Martín 0.25
Ismael Martín 0.25
Carmencita Martín 0.25
Laura Hilda Canet 0.25
Olga Canet 0.25
Judid Canet 0.25
Dinora Canet 0.25
Carmen Luisa Tudela 0.25
Paquito Tudela 0.25
Isabelita Vázquez 0.25
María Dolores Sarmientos. 0.25
Rita María Sarmientos . . . 0.25
Inés María Sarmientos . . . 0.25
Agustín Sarmientos 0.25

—(o)—

MANZANILLO

Sra. Viuda de Mouné e hijos 11.00
Juan, Roque, Héctor y Oswaldo Planas 10.00
Los hijos de un grupo de los liberales cívicos de esta localidad 10.00
Manuel Gil Tejada 10.00
María Lola Romaní 5.00
Manuel Guillermo Robustillos Ortiz 5.00
César, Irma y Yolanda Planelles Terga 5.00
Un suscriptor 5.00
Antonia E. Caragol de Polo 3.00
Francisco Utset 2.00
Esther Rodríguez 1.00
Juanito F. Martínez Sánchez 1.00
Cinco hermanos y su primo. 1.00
Armando y Bebita L. Durán 0.50

—(o)—

JOBABO

José Arruza Cristino 10.00
F. P. Majul 3.00
Hijos de la Señora Socorro A. de Echezarreta . . . 2.00

—(o)—

PALMA SORIANO

Hijos de los Masones de la Logia "José Martí" .. 5.00
Ana María y Francisco García Recio 5.00
Emilia y Tomás Victoriano Fernández 4.00
Caridad Corsí 2.00
Jacinto Portillo 2.00
Georgina 1.00
Carmen Portella- Palma Soriano 0.55
Alicia F. Nespral- Habana . 0.50
Rosina F. Nespral 0.50
Elisina F. Nespral 0.50

—(o)—

ANTILLA.

Un grupito de niños recolectaron lo siguiente: . .
Niñas Rodríguez 1.40
Lucila Martínez 1.00
Niños Zaragoza 2.00
Delia y Miguel Angel Oslé 0.20
Mario y Gloria Arrue . . . 0.10
Oscar Iriarte 0.15
Niños Zayas 0.25
Enrique y Alberto Polschwig 0.20
Ana Delgado 0.05
Raul Mieres. 0.05
Gladys Vecino 0.10
Julia Espinosa 0.05
Hermanas Reina 0.10
Hermanitas Pérez 0.20
Orlando Ramos 0.25
Gaspar Navarro 0.05
Cludio González 0.25
Hermanitas Pebelagua . . 0.10
Uvalerico Pérez 0.05
María Martínez 0.20
Nonilia Puente 0.10
Hermanitas Escorial 0.20

—(o)—

CANDONGA

Hermanos Pérez Rizo . . 2.00
José Nicolás 1.00
García y Hno. 1.00
Serafín Novelle 1.00
Esvertina Leyva 0.20
Francisco Illanes 0.20
Angel de la Guardia . . . 0.20
M. Alvarez 2.00
Juanillo 0.20

—(o)—

SAGUA DE TANAMO.

Hijas de Manuel Albuerne . 5.00

—(o)—

PALMARITO DE CAUTO.

Manolito y Marcelo Palacio . 5.00

—(o)—

MACABI.

Mario y Noemí Ramos Arrue 2.00

—(o)—

CENTRAL "PROVIDENCIA"

Julita Amaro y Milián . . 2.00
Aidita Milián y Díaz . . . 2.00

—(o)—

CENTRAL FRANCISCO.

Digna Eulalia, Eduardo y Armando Telerroja Gómez 3.00
Niños Mendoza y Kindelan 25.00

—(o)—

CENTRAL STEWART.

Margot Saavedra y Arango 10.00

—(o)—

CENTRAL GOMEZ MENA

Recolecta hecha entre los niños que habitan este Central 24.16

—(o)—

CENTRAL ZAZA.

Ramón Orrantia 6.00
Eusebio Berraondo 5.00
Esteban Greciet 3.00
Horacio Greciet 1.00
Luis Rojas 1.00
Carmelo San José 1.00
Angel Armengol 1.00
Ignacio Goenaga 1.00
Manolo Goenaga 1.00
Julián Garraus 1.00
Antonio Bilbao 1.00
Florencio Gamio 1.00
Andrés Fernández 1.00

—(o)—

INGENIO PORTUGALETE (CUATRO CAMINOS)

María Goicochea 4.00
Guillermina Olano 1.00
Un simpatizador 3.00
Andrés, Esther y Aida Martínez 2.00
Amparo Moreno 1.00
José Olano 1.00

Suma. . . . $32.947.40

ACLARACIONES

El veterano educador y muy querido amigo nuestro, Don Ramón Rosainz, Director de la Escuela número 3, nos advierte que la cifra de veinte pesos con que aparece en la lista de donativos para el niño que se quedó sin manos no son enviados por él como óbolo personal, sino como producto de la colecta realizada por los alumnos de su grupo escolar.

Nos complace, como siempre, atender cualquier indicación del amado educador y caro amigo.

Conste así.

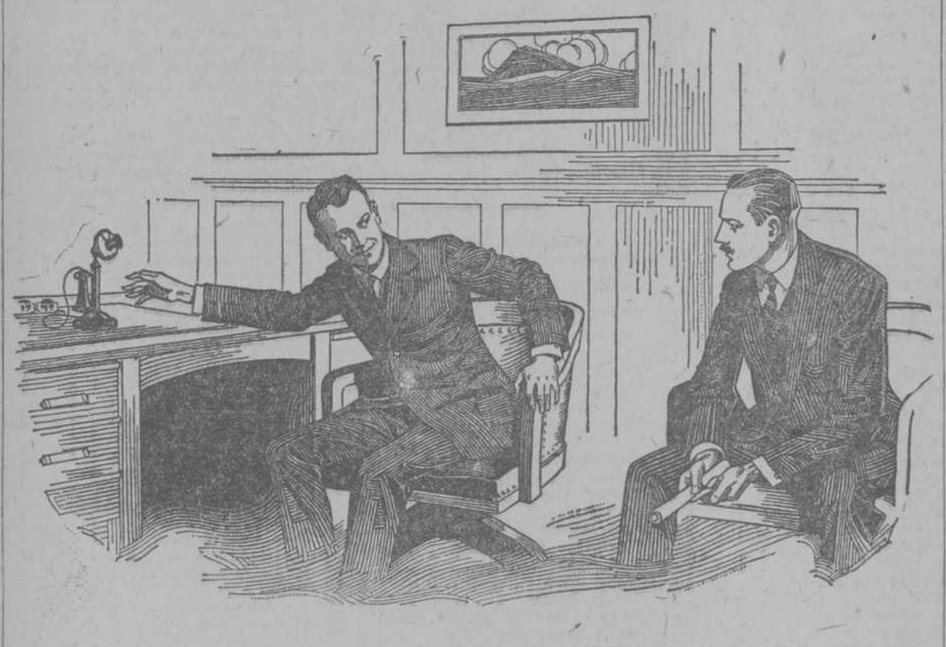

"TOCA EL TIMBRE DE MI TELEFONO; ESCUSEME MIENTRAS CONTESTO."

UNA LLAMAI 'DE LARGA DISTANCIA, NEGOCIO IMPORTANTE

Conteste pronto.—Ello le dá un contacto directo con su cliente.—Hace que su cliente concentre su atención en lo que Vd. le dice. Le permite efectuar sus negocios rapidamente, eficazmente y con un gasto relativamente reducido.

La venta por teléfono es científica.—Con ella disfruta Vd. de todas las ventajas de la venta personal.

DEJE QUE EL TELEFONO LE AYUDE

CUBAN TELEPHONE COMPANY

EL GOBIERNO AMERICANO RETIRA LAS CREDENCIALES AL EMBAJADOR DEL SOVIET

WASHINGTON, Junio 4.

Se dice aquí, que después de muchas discusiones, acaba de convenir el departamento de Estado, que las credenciales de Boris Bakhmeteff, que fué embajador del gobierno de Kerensky, no sean válidas después del 30 de Junio. El departamento tomó esta actitud después que el mismo embajador Baghmeteff, tomando en cuenta la actitud del senado sobre su presencia aquí había ofrecido retirarse si el gobierno de Washington lo deseaba. El embajador, dice que su labor durante los últimos meses ha sido la de liquidar las reclamaciones sufridas por la propiedad Rusa, durante la guerra, labor que ya ha completado. El departamento de Estado también anunció esta noche, que el hecho de que se cancele la representación de Bakhmeteff, no implica que se acepte otra representación del Soviet, por ser un asunto separado.

EPIDEMIA DE HIDROFOBIA EN CONSTANTINOPLA

CONSTANTINOPLA, Junio 4.
Por "The Associated Press".—

Una epidemia de Hidrofobia está causando consternación en Constantinopla y sus alrededores. 66 atacados, han sido admitidos en los hospitales durante los últimos seis días. 18 de estas personas mordidas por perros, pertenecen a una sola familia Turca. La epidemia radica hasta ahora en Soutaria, barrio asiático de Constantinopla.

DETENCION DE VEINTE MUCHACHAS AUSTRIACAS

GINEBRA, Junio 4.

Por "The Associated Pres". —

Despachos de Sang Gall, informan que veinte muchachas austriacas de 15 a 18 años que viajaban como estudiantes bajo la tutela de una mujer, fueron detenidas ayer por la policía de Feldrirch, Vorarlberg.

La policía tomó esta actitud, sospechosa de la riqueza de los vestidos de las muchachas, descubriéndose después de la investigación, que la tutora las había vestido así habilitándolas en casas comerciales.

Les dió de comer muy bien y les prometió llevarlas a Francia, Inglaterra y Estados Unidos, donde se casarían.

NUEVO PRESIDENTE DE VLADIVOSTROK

LONDRES, Junio 4.
Por "The Associated Press".—
Un despacho de Valdivostok, dice, que el Gral Dietricha ex-ministro de la Guerra y Comandante de los ejércitos del Oeste, del gobierno Onskaha ha sido elegido Presidente de Vladivostok.

EL PRESIDENTE HARDING, ATACADO EN EL SENADO

WASHINGTON, Junio 3.

El Presidente Harding fué acusado hoy en el Senado por el senador Stanley, demócrata de Kentucky, de tratar de ahogar y amordazar la prensa para impedir la publicación de los ataques al Secretario de Justicia Daugherty, y de haber hecho un "desesperado esfuerzo para proteger a un hombre que no se atreve a protegerse a sí mismo".

En el curso de su ataque al Presidente, el senador Stanley censuró duramente a Mr. Daugherty llamándolo "nefando corredor de indultos, cuyo negocio consiste en engañar al Presidente, haciéndole creer que los hombres pueden saquear a las mujeres en tiempos de paz y robar al gobierno federal en tiempos de guerra".

CONTINUAN SUS GESTIONES EL COMITE DE BANQUEROS

PARIS, Junio 3.

Por "The Associated Press".
J. P. Morgan, financiero americano que toma parte en la conferencia del comité internacional de banqueros, marchó a Londres hoy. Espera volver el martes, sino le informan mientras tanto, que el comité de reparaciones no está listo, para contestar a ciertas preguntas del comité de que forma parte.

La cuestión esencial que los banqueros han presentado a la comisión de reparaciones, es preguntarle, si Alemania sería un buen deudor, para en tal caso darle las mayores franquicias o si es qué deciden, que se mantengan en el límite de las instrucciones, considerando, que su labor está acabada por el momento. Se puede afirmar que el ánimo de los banqueros, de los miembros de la comisión de reparaciones, y también del premier Poincaré, es dejar la puerta abierta para un préstamo internacional, que si no se ealiza inmediatamente, se llevará a cabo, durante los próximos doce meses.

SANATORIO DEL Dr. PEREZ-VENTO

Para señoras exclusivamente. Enfermedades nerviosas y mentales Guanabacoa, calle Barreto, No. 62. Informes y consultas: Bernaza, 32

EMPRESA NAVIERA DE CUBA, S. A.

S. PEDRO, 6.-Dirección Telegráficas: "Empreanve".-APARTADO 1641

TELEFONOS: A-5315.—Información General. A-4730.—Depto. de Tráfico y Fletes. A-3966.—Admision de Conocimientos

COSTA NORTE

Los vapores "LA FE" y "CARIDAD PADILLA" saldrán de este puerto todos los sábados, alternativamente, para los de Tarafa, Nuevitas, Manatí, Puerto Padre, Chaparra y Gibara (Holguín).

Estos buques recibirán carga a flete corrido en combinación con los Ferrocarriles del Norte de Cuba (vía Puerto Tarafa), para las siguientes estaciones: Morón, Edén, Delia, Georgina, Violeta, Velasco, Cunagua, Caonao, Esmeralda, Woodin, Donato, Jiquí, Jaronú, Lombillo, Sola, Senado, Lugareño, Ciego de Avila, Santo Tomás, La Redonda, Ceballos, Pina, Carolina, Silveira, Júcaro, La Quinta, Patria, Falla y Jagüeyal.

Ambos buques atracarán al muelle en Puerto Padre.

Vapor "LA FE", saldrá de este puerto el sábado día 10 del actual, para los puertos arriba indicados.

La carga se recibe hasta el día mencionado, en el segundo Espigón de Paula.

Vapor "JULIA" saldrá de este puerto sobre el día 15 del actual, para los de GIBARA (Holguín), VITA, BANES, NIPE (Mayarí, Antilla y PRESTON), SAGUA DE TANAMO (Cayo Mambí), BARACOA, GUANTANAMO (Boquerón y SANTIAGO DE CUBA.

Este buque atracará en Antilla al muelle de la Terminal (Ferrocarril de Cuba).

La carga se recibe hasta el día mencionado, en el segundo Espigón de Paula.

COSTA SUR

Salidas de este puerto los días 5, 15 y 25 de cada mes, para los de Cienfuegos, Casilda, Tunas de Zaza, Júcaro, Santa Cruz del Sur, Guayabal, Manzanillo, Niquero, Ensenada de Mora, y Santiago de Cuba.

Vapor "REINA DE LOS ANGELES" saldrá de este puerto sobre el día 10 del actual, para los puertos arriba indicados.

La carga se recibe hasta el día mencionado, en el segundo Espigón de Paula.

LINEA DE VUELTA ABAJO

VAPOR "ANTOLIN DEL COLLADO"

Saldrá de este puerto los días 10, 20 y 30 de cada mes, a las 8 p. m., para los de BAHIA HONDA, RIO BLANCO, NIAGARA, BERRACOS, PUERTO ESPERANZA, MALAS AGUAS, SANTA LUCIA, MINAS (de Matahambre), RIO DEL MEDIO, DIMAS, ARROYOS DE MANTUA y LA FE.

Recibiendo carga hasta las 3 p. m. del día de salida.

LINEA DE CAIBARIEN

VAPOR "CAMPECHE"

Saldrá todos los sábados de este puerto directo para Caibarién, recibiendo carga a flete corrido para Punta de San Juan y Punta Alegre, desde el miércoles hasta las 9 a. m. del día de salida.

Línea de Cuba, Haití, Santo Domingo y Puerto Rico.

(VIAJES DIRECTOS A GUANTANAMO Y SANTIAGO DE CUBA)

Los vapores "GUANTANAMO" y "HABANA" saldrán de este puerto cada 14 días (viernes), alternativamente, para los puertos de Guantánamo, Santiago de Cuba, Haití, Santo Domingo y Puerto Rico. El vapor "GUANTANAMO" hace su recorrido por la Costa Sur de Haití y Santo Domingo, y el vapor "HABANA" por la Costa Norte. Las escalas del vapor "GUANTANAMO", además de las de Guantánamo y Santiago de Cuba, son: Aux Cayes (Haití), Santo Domingo y San Pedro de Macorís. (República Dominicana): San Juan de Puerto Rico, Aguadilla, Mayagüez y Ponce. (Puerto Rico).

Las del vapor "HABANA": Port-au-Prince y Gonaive (Haití), Monte Cristy, Puerto Plata, Sánchez (República Dominicana). San Juan de Aguadilla, Mayagüez y Ponce (Puerto Rico).

Dichos buques reciben carga en el segundo espigón de Paula.

Vapor "HABANA", saldrá de este puerto el viernes día 9 del actual, a las cuatro p. m., directo para CHAPARRA, GUANTANAMO (Caimanera), SANTIAGO DE CUBA, PORT AU PRINCE (Haití), MONTE CHRISTY, PUERTO PLTTA, SANCHEZ R. D., SAN JUAN, MAYAGUEZ, AGUADILLA y PONCE (P. R.- De Santiago de Cuba saldrá el viernes día 16 a las diez a. m.

La carga se recibe hasta las res p. m. del día de salida en el segundo Espigón de Paula.

"HUGO STINNES LINE"

SERVICIO MENSUAL DE VAPORES DE CARGA Y PASAJEROS de HAMBURGO a la HABANA, VERACRUZ, TAMPICO y NEW ORLEANS

Vapor OTTO HUGO STINNES, llegará a la Habana sobre el 20 de Junio, de Hamburgo.

Vapor ELSIE HUGO STINNES, saldrá de Hamburgo para la Habana sobre el día 25 de Junio

Para Fletes y Pasajes:

LYKES BROS, INC.

Agentes Generales para Cuba y puertos americanos del Golfo.

LONJA, 404-408. Teléfonos: A-7419, A-3117, M-4427.

C 10242 IND, 20 dic.

LLEGAN REFUGIADOS RUSOS A BULGARIA

YARNA, BULGARIA, junio 3.

Cientos de familias rusas, sobrevivientes de Odessa, que escapan de los puertos de Grima, llegan aquí, en pequeños botes y balsas.

Muchos de estos refugiados mueren durante el tránsito, en sus esfuerzos de llegar hasta aquí, pues algunas embarcaciones naufragan, además de que otros mueren de hambre y sed, y por el tiffus.

RECLAMAN LAS MERCANCIAS CONFISCADAS DURANTE LA GUERRA

HAMBURGO, junio 3.

Las casas alemanas en Río de Janeiro, que están procediendo contra el gobierno brasileño, con el propósito de cobrar el valor de los materiales, que estuvieron en los barcos internados durante la guerra, han puesto sus intereses en manos de la Cámara de Comercio alemana, para la América latina.

EN CHICAGO CONFUNDEN DOS NUBES DE MOSQUITOS CON COLUMNAS DE HUMO

CHICAGO ILL, Junio 4.

Por "The Associated Press."—
Dos amagos de incendio fueron supuestos hoy, a causa de una nube de mosquitos, tomada por humo; los bomberos acudieron a la llamada primera, creyendo que se trataba del incendio de una torre de iglesia, pero al elevarse en sus altas escaleras, tuvieron que retroceder acosados por los mosquitos.

El mismo percance sufrió otra patrulla de bomberos en un lugar vecino.

MATO A SU ESPOSO

COLUMBIA, S. E., junio 4.

B. E. King, labrador, del Condado de Rickland, fué muerto por su esposa en las primeras horas de la mañana de hoy.

Dícese que King, en un altercado que tuvo con su mujer, usó palabras descompuestas, por lo que ésta le disparó un tiro en la cabeza. Varios agentes de la policía han salido de esta ciudad, para investigar lo ocurrido.

BUSCANDO UNA CABEZA HUMANA QUE SE HALLABA EN EL FONDO DE UNA LAGUNA

NEWPORTNEWS, junio 4.

La policía de esta ciudad y la del Condado de Warnick, están sondeando la laguna de Young en busca de una cabeza humana, la cual fué extraida, y arrojada nuevamente al agua por el Comandante George Collings y el Juez Clarence W Robinson.

Las recientes lluvias han hecho crecer las aguas de la laguna, y se hace imposible llegar hasta el fondo.

Esta mañana aún se estaba buscando, aunque las autoridades no tienen esperanza alguna de encontrar la maleta, dentro de la cual se halla la mencionada cabeza, hasta que baje el agua.

PARA INVESTIGAR LAS ATROCIDADES DE LOS TURCOS

EL GOBIERNO AMERICANO ACEPTA LA INVITACION DE INGLATERRA PARA LA INVESTIGACION DE LAS ATROCIDADES DE LOS TURCOS

WASHINGTON, Junio 3.

El gobierno americano ha aceptado la invitación de la Gran Bretaña para que envíe una representación en la comisión que va a investigar las "atrocidades de los turcos en Anatolia".

Al anunciar hoy la decisión, sin embargo, el Departamento de Estado dice que aquí se tiene entendido que los deberes de la comisión se li-

DECRECEN LOS NACIMIENTOS EN FRANCIA

PARIS, junio 4.

Una baja muy notable en natalicios ha sido publicada por las estadísticas, para dieciocho departamentos de la república, durante los meses de enero, febrero y marzo.

Estos diez y ocho departamentos representan mas de un quinto de la población total de Francia.

Durante el tiempo anotado, las muertes sobrepasan a los nacimientos en un trece por ciento.

MUERTE DE UN AVIADOR SUIZO

LAUSANNE, Junio 4.

Por "The Associated Press."—
La causa de la muerte del aviador Suizo, Jhoner, que cayó el jueves pasado desde varios miles de pies de altura; se debe a que uno de sus dientes le atravesó la laringe en el momento de dar en tierra.

La autopsia reveló que ninguno de sus huesos había recibido fracción y que no tuvo tampoco ninguna complicación interna.

Sólo el diente citado se descubrió en uno de sus pulmones.

LLOYD GEORGE Y EL CORO DE CRICCIETH

CRICCIETH, Gales, Junio 4.

Por "The Associated Press."—
El premier Lloyd George estuvo ayer en la Iglesia.

En un discurso pronunciado el sábado en un festejo musical, Lloyd George celebró la armonía de los cantantes y dijo, que había ido a Génova a asegurar la armonía de las naciones, sin conseguirlo, por razón de que habían treinta y cuatro voces en lugar de las cuatro que había escuchado. El premier insinuó al director del concierto, que le acompañara a la próxima conferencia, para asegurar su armonía.

Crónica Católica

CONGREGACION DE MARIA DEL ríaESCAPULARIO AZUL.

La Congregación de Hijas de María del Escapulario Azul, establecida por los Padres Pasionstas, ha celebrado con sumo esplendor el mes de María Inmaculada, Madre del Amor Hermoso y Rena de todos losSantos.

Diariamente a las cinco p. m., se rezaba el santo del mes de María, cánticos y ofrecimientos de flores a la Madre Inmaculada, y despedida a la Virgen.

Jueves y domingo, se predicó la divina palabra.

El domingo 28, a las siete y media, a. m., hubo Misa de Comunión general.

Se acercaron a la mesa eucarística unas trescientas hijas de María, ostentando sobre sus pechos el Escapulario Azul, enseña de la Congregación.

Celebró la Misa de Comunión general, el Superior de la Comunidad de la Pasión R. P. Benigno de San Buenaventura.

Fué amenizado el fananete eucarístico por el coro de la Congregación.

En los cultos celebrados por la tarde, predicó el citado Superior.

El 31, final del mes de María, fueron celebrados los cultos vespertinos con inusitado pompa.

Predicó el R. P. Benigno de San Buenaventura, sobre los medios que el cristianismo debe emplear para perseverar en el amor a la Virgen María.

Huba piadosos cánticos y poético ofrecimiento de flores. Pero nada tan grandioso como la grandiosa procesión durante la cual se cantaron las Letanías de la Virgen a dos coros.

El orden procesional fué el siguiente: Cruz y ciriales, niños de ambos sexos de las Escuelas Catequísticas, otro numeroso grupo de ños de la alta sociedad viboreña, con preciosos bouquets de rosas, Hijas de María del Escapulario Azul, igualmente con ramos de olorosas flores, imagen de la Inmaculada portada en andas por fervorosas asociadas. Las cintas que pendían de la imagen las recogían miembros de la Congregación, la Comunidad de la Congregación y fieles.

La concurrencia fué extraordinaria.

Después de la procesión se verificó el acto de congregación de las Hijas de María y fieles presentes a la Madre del Amor Hermoso y Reina de todos Santos.

Concluído el ofrecimiento de flores se dió a besar la reliquia de la Virgen María, Madre de Dios y de los hombres.

El adorno del altar de la Inmaculada era preciosísimo.

Todos unánimemente alabaron el gusto artístico desplegado por las señoritas María Caridad Saborido y Emilia López, Presidenta y Secretaria respectivamente de la Congregación de las Hijas de María del Escapulario Azul.

En la Capilla del Sagrado Corazón de Jesús de los Padres Pasionistas,, se preparan solmenísimos cultos al Sacratísimo.

Corazón por su Guardia de Honor.

Oportunamente se dará a conocer el programa en la Sección de Avisos Religiosos.

.. COLEGIO DE URSULINAS.

Celebró el 31 de Mayo solemnísima función a Santa Angela de Merici, fundadora del Instituto religioso de Madres Ursulinas en 1536. Primeramente estableció en Brexia una Asociación de Doncellas seglares, que morando en sus casas se reunían cada día para ciertos actos de piedad y misericordio. Paulo III, en 1544, confirmó la Congregación. San Carlos Borromeo las llamó a Milán, y las persuadió que llevaran una vida común. De Milán pasaron a otras ciudades de Italia. Cesar de Bús, fundador de la Congregación de la Doctrina Cristiana las llevó a Francia, de donde se exparcieron por todas las partes del mundo.

En 1613 Paulo X les concedió que hicieran votos solemnes, añadiendo a tres substanciales de religión, el cuarto de consagrarse a la enseñanza de las niñas.

Mucho padecieron en la época de la Revolución francesa. Recientemente han sido varias beatificadas por su heroismo en el martrio..

Hoy tienen su casa matriz en Roma.

En Cuba llevan más de un siglo. En ese convento se educaron varias sobrinas del gran sacerdote cubano, R. P. Félix Varela.

Poséen hoy un gran colegio montado con todo confort de la moderna pedagogía. Se da la enseñanza elemental, superior, segunda enseñanza, estando agregado al Instituto, clases de comercio, Kindergarten, confección, corte, labores, música, pintura, etc.

Es decir que al propio tiempo que adquiere ciencia, se prepara para la vida doméstica y para la social.

Tiene pensionado, pero también tiene clases gratuitas. Y un internado para señoritas alumnas que del interior venían a cursar estudios universitarios.

Esta, que podemos llamar la casa edl estudiante femenino", es dirigida por competentes doctoras, siempre bajo la dirección de la Directora del Colegio.

Pero, baste por hoy, y digamos que la víspera de la festividad se cantó solemnemente la Salve, oficiando de Preste, el R. P. Upiano Arés, asistido de los Muy Ilustres Canónigos Santiago G. Amigo y Antonio Abin.

Como se estaba en el Mes de María, hubo antes de la Salve los ejercicios propios de este mes y el ofrecimiento de flores.

El 31, festividad de Santa Angela de Merici, a las siete y media, a. m. celebró la Misa de Comunión general, el Exmo. y Revdo. Señor Delegado Apostólico Monseñor Pedro Benedeth.

Le ayudaron Monseñor Guido Poleth, Secretario de la Delegación AApostólica y Monseñor Santiago G. Amigo, Protonotario Apostólico, Capellán del Colegio.

Un coro de Profesoras y alumnas amenizó el banquete eucarístico.

Pronunció el panegírico el Capellán Monseñor Santiago G. Amigo.

Concluída la fiesta a Santa Angela de Mérici, siguió otra para cerrar dignamente el Mes de María.

Entre los cultos y ceremonias efectuadas, fué hermosísima la recepción de aspirantes a Hijas de María, y de aquella a la categoría de éstas por haber terminado el aspirantazgo.

Asistió una gran concurrencia de fieles.

.... A UNA IMPACIENTE. .. ..
No hemos relegado al olvido "las Hopjas de Catecismo", "Ni en favor de las Misiones", ni tampoco olvimos que estamos en el mes de la Eucaristía y del Sacratísimo Corazón de Jesús. Pero también hay que dar lugar a la reseña de nuestras fiestas católicas.

Nuestro deseo sería hablar solamente de catecismo, porque se ignora mucho, y por tanta indiferencia o mala fé.

Pero hay que convinar uno y otro, pues así lo requiere "La Crónica Católica.

Con un poquito de paciencia y buena voluntad, iremos hablando de todo, para que unos y otros queden satisfechos, y el señor sea de todos amado y bendecido así en la tierra como lo es por los bienaventturados en el cielo.

UN CATOLICO.

DIA 5 DE JUNIO

Este mes está consagrado al Sacratísimo Corazón de Jesús.

Jubileo Circular. Su Divina Majestad está de manifiesto en la Iglesia del Cerro.

Santos Bonifacio, arzobispo; Sancho y Fernando de Portugal, mártires; santas Valeria, Cira y Zenaida, mártires.

San Fernando de Portugal. Uno de aquellos héroes del Cristianismo, digno de los más altos elogios por su prodigiosa vida, fué San ernando, quinto hijo de Juan I de este nombre, y décimo entre los reyes de Portugal, y de elipa, hermana de Enrique V de Inglaterra. Nació Fernando el día 29 de Septiembre del año 1411.

Salió el infante al mundo tan débil y tan macilento que fué preciso administrarle el bautismo por necesidad; creyendo todos que iba a expirar de momento, por lo que en los primeros veinte y seis años de su vida padeciese continuas enfermedades con dolores intensivos; mas no por eso dejó de ejercitarse en todas las virtudes, y de instruirse en las ciencias, especialmente en las sagradas.

San Fernando, invertió todos sus bienes en el socorro de los pobres con palabras dulces, y esmerándose con los cautivos, se interesaba en su rescate por todos los medios que le dictaba su caridad sin límites. Sobre todas estas apreciables cualidades, añadía el infante al rigor de sus asombrosas penitencias, un ayuno casi continuo, haciéndolo a pan y agua en todos los sábados, y en todas las vigilias de las festividades de la Santísima Virgen.

San Fernando murió el día 5 de Junio del año 1443. El Señor manifestó con repetidos milagros la gloria de este insigne Santo.

SERMONES

que han de predicarse en la S. I. Catedral durante el primer semestre de 1922.

Junio 11, Domingo de la Santísima Trinidad; señor Pbro. D. J. J. Roberes.

Junio 15, Smum. Corpus Christi; M. I. señor Magistral.

Junio 18, S. Jubileo Circular; M. I. señor Arcedano.

N. B.—Además de los sermones de Tabla que constan en la anterior lista, por Disposición del Excmo. señor Obispo Diocesano se predicará, durante cinco minutos, en las Misas rezadas que se celebren, con regular concurrencia de fieles. en

AVISOS RELIGIOSOS

IGLESIA PARROQUIAL DE SAN NICOLAS DE BARI

ARCHICOFRADIA DEL PERPETUO SOCORRO

El Miércoles 7 del coriente celebrará a las ocho a. m. sus cultos mensuales que acostumbra a honrar a su Santísima Madre predicando nuestro Director Rvdo. Padre Lobato.

Se suplica la asistencia.

La Secretaria,
CARMEN TORREALBA.

23694 7 jn.

Todas las misas que se celebren en la Iglesia de La Merced, el día seis de Junio, de seis a ocho de la mañana, son por el eterno descanso del Alma de D. Carlos Castillo y Ortega, que falleció en Cienfuegos, el 6 de Diciembre de 1921.

23410 6 jn

IGLESIA DEL CARMELO

LINEA Y CALLE 16, VEDADO

El lunes día 5 del presente se celebrará en esta iglesia de los P. P. Carmelitas, a las 8, una misa cantada en honor de Nuestra Señora del Sagrado Corazón.

23415 5 jn

IGLESIA DE S. FRANCISCO

Solemne novenario en honor de San Antonio.

El día 4 dará comienzo en esta Iglesia ajustado al siguiente programa:

A las ocho a. m. misa cantada y a continuación el ejercicio amenizado con cánticos. Los tres últimos días habrá sermón.

El día 12 a las 7 p. m. corona franciscana y salve solemne a toda orquesta.

23488 10 jn.

E N S E Ñ A N Z A S

$4.00. Se dan clases de Aritmética, Tenedjuría de Libros, Piano, Solfeo y Teoría Musical. Enseñanza práctica y rápida. Pagos adelantados. Informes: solamente de 3 a 5 p. m. Calle Santo Tomás, número 53-A, casi esquina a San Cristóbal, Cerro, a una cuadra de la calzada.

23591 2 jn

ACADEMIA "MARTI"

Directora: Sta. Mercedes Purón, Gloria 107, altos, entre Indio y Angeles. Corte, Confección, Corset Sombreros, Bordados a máquina, flores y frutas de cera, flores y cestos en papel crepé, clases por correspondencia, por procedimiento exclusivo que garantiza la enseñanza práctica y rápida garantizo la enseñanza completa del corte, confección, corset y Sombreros, mediante ajuste, en tres meses. Pinturas de todas clases por afamada profesora, dando clases a domicilio. Departamento para clases nocturnas de Taquigrafía y Mecanografía para señoritas por la profesora Carmen Purón, enseñando las prácticas de oficina. Clases de Solfeo y Piano por profesora competente. Clases de 8 de la mañana a 10 de la noche precios sumamente módicos. Se dan certificados grátis a la terminación del curso, y se preparan alumnas para obtener el título de profesoras de Corte por la Central Martí de Barcelona.

23395 3 Jl

Gran Academia Comercial de Idiomas, Taquigrafía, Mecanografía.

Director: Luis B. Corrales

Unica Academia premiada en el Gran Concurso-Exposición, Comercial industrial, Profesional de Artes y Oficios; cuya proclamación se hizo el 28 de mayo de 1922 en el Palacio del **DIARIO DE LA MARINA**. Esta Academia tiene 34 años de existencia. Los títulos de Tenedores de Libros que expide son la mejor garantía para el Comercio de toda la Isla. Se admiten internos y externos. Está situada en la Loma de la Iglesia de Jesús del Monte. Teléfono I-2490. Nuestro Colegio San Miguel Arcángel de enseñanza elemental y superior se halla establecido en el mismo edificio.

C4452 8-d-4

PROFESOR GRADUADO EN LA NORmal de Madrid, se ofrece para dar clases a domicilio de preparación para Bachillerato y Normales, Geografía, Historia Francés etc. Sr. Pedrós. San Nicolás, 122. Teléfono A-1369.

23623 13 Jn.

SRTA. PROFESORA DE INSTRUCCIÓN primaria, que conoce el sistema de escuelas públicas y privadas, desea dar clases a domicilio, en casa de familia respetable. Informes: Salud, 211, altos, de 9 a. m. a 4 p. m.

23647 8 Jn.

COLEGIO AGUABELLA

Acosta número 20, (entre Cuba y San Ignacio). Se participa a los señores padres de familia que este colegio permanece con las clases abiertas durante los meses de verano.

23058 30 jn

INGLES PRACTICO PAINCIPALMENte conversación, para principiantes y alumnos aventajados. Clases en mi casa y a domicilio, a precios de situación. Informan por escrito o de 7 a 9 p. m. personalmente Miss Surmer, Industria, 46, tercer piso, entre Trocadero y Colón.

23298 11 Jn.

NO PIERDA SU CURSO

Clases por Catedráticos. Cursillo de Verano. Academia "Manrique de Lara". Tejadillo 18. Teléfono M-2766

UNA SRTA. AMERICANA CON TITUlo de maestra de los Estados Unidos, desea algunas clases porque tiene varias horas desocupadas. Dirigirse a Miss. H. 182. Calle C, Vedado.

22894 9 Jn.
C 750 1t ind 10

FISICA, QUIMICA Y MATEMATICAS. Conozco muy bien los programas de Habana, Matanzas, etc., especialmente el de esta última. Dr. César A. Forn, Neptuno 84, altos.

22800 14 jn.

LA CRISIS

Está dejando cesantes a los empleados mal preparados ya los que no tienen conocimientos prácticos comerciales

¡¡NO SEA USTED VICTIMA DE LAS CIRCUNSTANCIAS!!

DECIDASE INMEDIATAMENTE

y acuda a las gran Academia Comercial, "J. López", San Nicolás 35, bajos, teléfono A-8627, que es en toda Cuba la que más pronto y mejor enseña la carrera re comercio completa, pero especialmente la Taquigrafía, Mecanografía, Inglés y Contabilidad, siendo asimismo la que menos cobra y la única que coloca gratuitamente a sus alumnos a fin de curso.

PROFESORA INGLESA, DE LONDRES tiene algunas horas desocupadas para enseñar inglés, francés, dibujo y pintura. Inmejorables referencias. Colegio Dominicanas francesas. G y 13. Teléfono F-4250.

22344 9 Jn.

ACADEMIA SAN PABLO

Clases de Taquigrafía, Mecanografía, Contabilidad, Inglés, Telegrafía, Aritmética, Lectura, Escritura, Bachillerato, etc. Clases por correspondencia. Corrales 61 cerca del Campo de Marte.

20327 12 jn

CAMPAMENTODE VERANO

Berkley Springs, West Va, E. U. A.

Camp Minnehaha, para muchachas, Camp Hiawatha, para niños. Matriculación limitado. Haga su reservación ahora, por la casa BEERS & CO. O'Reilly 9 1|2 Havana, A-3070, o a la Directora, "Summer Camps", P. O. Box 87, Berkley Springs, West Va, E. U. A.

C 4275 7 d 1o.

ACADEMIA "MARTI"

Corte, costura, corsés y sombreros. Directoras: señoras Giral y Hevia. Fundadoras de este sistema en la Habana, con 15 medallas de oro, la Corona Gran Prix y la Gran Placa de Honor del Jurado de la Central de Barcelona, quedando nombradas examinadoras a las aspirantas a profesoras con opción al título de Barcelona. Esta Academia da clases diarias, alternas, nocturnas y a domicilio por el sistema más moderno y precios módicos. Se hacen ajustes para terminar en poco tiempo. Se vende el Método de Corte. Aguila, número 101, entre San Miguel y Neptuno. Teléfono M-1143.

19201 5 jn

Academia de inglés "ROERTS" Aguila, 13, altos

Clases nocturnas, 6 pesos Cy. al mes. Clases particulares por el día en la Academia y a domicilio. ¿Desea usted aprender pronto y bien el idioma inglés? Compre usted el METODO NOVISIMO ROBERTS, reconocido universalmente como el mejor de los métodos hasta la fecha publicados. Es el único racional a la par sencillo y agradable, con él podrá cualquier persona dominar en poco tiempo la lengua inglesa, tan necesaria hoy día en esta República. 3a. edición. Pasta, $1.50.

22649 30 Jn.

APRENDA INGLES EN 15 MINUTOS por día, en su casa, sin maestro. Garantizamos asombroso resultado en pocas lecciones con nuestro fácil método. Pida información hoy. THE UNIVERSAL INSTITUTE, (56) 235 W. 108 NEW YORK N. Y.

COLEGIO "SAN ELOY"

PRIMERA ENSEÑANZA, BACHILLERATO, COMERCIO E IDIOMAS

Este antiguo y acreditado colegio que por sus aulas han pasado alumnos que hoy son legisladores de renombre, médicos, ingenieros, abogados, comerciantes, altos empleados de bancos, etc., ofrece a los padres de familia la seguridad de una sólida instrucción para el ingreso de los institutos y Universidad y una perfecta preparación para la lucha por la vida. Está situado en la espléndida quinta San José de Bellavista, que ocupa la manzana comprendida por las calles Primera, Keesel, Segunda y Bellavista, a una cuadra de la Calzada de la Víbora, pasado el crucero. Por su magnífica situación le hace ser el colegio más saludable de la capital. Grandes aulas, espléndido comedor, ventilados dormitorios, jardín, arboleda, campos de sport al estilo de los grandes colegios de Norte América. Dirección: Bellavista y Primera. Víbora. Habana. Teléfono I-1894.

22078 9 jn

ACADEMIA "MANRIQUE DE LARA"

Enseñanza garantizada. Instrucción Primaria, Comercial y Bachillerato para ambos sexos. Secciones para párvulos. Sección para Dependientes del Comercio. Nuestros alumnos de Bachillerato han sido todos **Aprobados**. 22 profesores y 30 auxiliares enseñan Taquigrafía en español e inglés. Gregg, Orellana y Pitman. Mecanografía al tacto en 30 máquinas completamente nuevas, último modelo. Teneduría de Libros por partida doble. Gramática, Ortografía y Redacción, Cálculos Mercantiles, Inglés 1o. y 2o. Cursos. Francés y todas las clases del Comercio en general.

BACHILLERATO

Por distinguidos catedráticos. Cursos rapidísimos, garantizamos el éxito.

INTERNADO

Admitimos pupilos, magnífica alimentación, espléndidos dormitorios, precios módicos. Pida prospectos o llame al Teléfono F-2766. Tejadillo, número 18, bajos y altos, entre Aguiar y Habana. Cuatro líneas de tranvía. Tejadillo, 18.

COLEGIO CLAUDIO DUMAS

Para niños y jóvenes de ambos sexos

Avenida de Serrano esquina a Santa Irene y a San Bernardino JESUS DEL MONTE

Teléfono I-3848

Directores:

JOSE GARCIA Y GARCIA y AMALIA GARCES Y MUÑOZ

IMPORTANTE

Esta es la única Academia que ofrece precios reducidísimos y facilidades especiales de pago durante la crisis.

Por poco que usted gane le alcanzará para instruirse en esta Academia

5 jn

PROFESOR MERCANTIL

Por un experto contador se dan clases nocturnas de contabilidad para jóvenes aspirantes a tenedores de libros. Enseñanza práctica y rápida. Cuba 99, altos.

23506 2 jl.

PROFESORA COMPETENTE RECIEN llegada de Estados Unidos, se ofrece para dar clases a domicilio. Enseñanza práctica de Inglés. Dirigirse Miss Bolling, Consulado 75 A, segundo piso.

23420 5 jn.

M. QUESADA. PROFESOR DE MATEmáticas de 2a. enseñanza del Colegio de Pola. Se ofrece para clases de bachillerato, preparación para Instituto y carrera especiales. Informará en Colegio Pola. Carlos III, número 223.

23267 1 Jl.

Escuela Politécnica Nacional

Fundada en 1909. Instrucción Primaria y Superior. Clases desde las ocho de la mañana hasta las diez de la noche. Taquigrafía, Mecanografía, Teneduría de Libros, Cálculos Mercantiles, Competente cuadro de profesores. Atención especial a los alumnos de Bachillerato. Telegrafía y Radiotelegrafía. Admitimos pupilos, medio pupilos y externos. También enseñamos por correspondencia. Visítenos o pida informes. San Rafael 101, entre Gervasio y Escobar. Teléfono A-7367.

19871 9 jn

SE OFRECE UNA PROFESORA DE instrucción para dar clases de primera y segunda enseñanza, sistema práctico. Para informes: llamen al teléfono M-6557.

22602) Jn.

BAILE BIEN EN SEIS DIAS

todos los bailes de salón, $10. Clases privadas y colectivas día y noche. Instructoras cubanas y americanas. Prof. Williams, instructor de los cadetes. Estudios del Conservatorio "Sicardó". Informes: A-7976, noches únicamente, de 8 1|2 a 11.

21705 22 jn

ACADEMIA DE CORTE PARISIEN SISTEMA "PARRILLA"

La autora de este sistema, Felipa Parrilla de Pavón, avisa al público en general que ya están en circulación los folletos de Corte y Costura por correspondencia, gráficamente ilustrados único en su clase en esta República, que enseña rápidamente y a fin de curso se da un valioso Título que autoriza para ejercer como profesora. Suscríbase hoy mismo. Pida informes en Habana, 65 altos, entre O'Reilly y San Juan de Dios. Se venden los métodos y se admiten internas.

15 jn.

ACADEMIA MARTI, DIRECTORA, SEñorita Casilda Gutiérrez. Se dan clases pintura oriental. Clases a domicilio, de corte, costura, sombreros, flores y Calzada de Jesús del Monte, 607 entre San ariano y Carmen. Teléfono I-2326

20166 14 jn.

COLEGIO-ACADEMIA "CASTRO"

Primera y Segunda Enseñanza, Comercio y Bachillerato, especialidad en Cálculos Mercantiles y Teneduría de Libros, en corto tiempo, clases de día y de noche, se admiten algunos internos. Director: Abelardo L. y Castro. Luz. 30, altos.

ACADEMIA DE FRANCES PARIS SCHOOL

Para señoras
Calle J., 161, altos. Teléfono F-3169.
Para caballeros
240 Manzana de Gómez. Teléf. A-3164

Mr. et Madame BOUYER, Directora

Clases colectivas. Cursos de conversación.

20897 16 jn

Profesor de Ciencias y Letras. Se dan clases particulares de todas las asignaturas del Bachillerato y Derecho, se preparan para ingresar en la Academia Militar. Informan, Neptuno 63 altos.

Acadmia de Corte Parisién sistema "Parrilla"

Academia Modelo, la más antigua. Enseñanza rápida por el más moderno y más ventajoso de todos los métodos. Su autora y Directora Felipa Parrilla de Pavón, es la profesora más antigua de esta República; es la única que puede enseñar a cortar y a coser en dos meses. Nunca dejo de cumplir lo que ofrezco. Clases por ajuste; clases diarias por la mañana, tarde y noche. Corte, costura, corsés y sombreros; instrucción completa de la mujer, en labores. Se admiten internas. Esta Academia cuenta con profesoras competentes. Clases de inglés y taquigrafía Pitman, método directo, por competente profesora; de 1 a 2 y de 4 a 5. abana 65 (altos) entre O'Reilly y San Juan de Dios.

15 jn

ACADEMIA "VESPUCIO"

Enseñanza práctica de Inglés, Francés, Alemán y Español. Taquigrafía. Español y Español. Taquigrafía. Español e Inglés. Tenuduría de Libros. Cálculo Mercantil. Aritmética, Mecanografía, Ortografía. Excelentes profesores. Enseñanza por correspondencia también. Director: Profesor F. Heitzman. Enrique Villuendas, 91 antes Concordia.

19971 10 jn

Jóvenes Españoles, atención

Baile, baile, baile. Academia moderna y nueva. Enseñamos más barato y pronto que nadie. Tome esta oportunidad; aprendan con perfección todos los jóvenes. $1.00 cada noche. Jueves y domingo, con orquesta. No olvidarse. Un peso cada noche con música. Tenemos 14 profesoras. Neptuno 47, altos.

21839 23 jn

VAPORES DE TRAVESIA

COMPAÑIA HAMBURGUESA AMERICANA
(HAMBURG-AMERIKA LINIE)
Servicio de Vapores Correos Alemanes para Norte España y Hamburgo
PROXIMAS SALIDAS:
Vapor Holsatia: Junio 19
Vapor "Hammonia" Julio 24.
Para México
(Veracruz, Tampico, Pto. México)
Vapor "Holsatia": Mayo 30.
Vapor Hammonia, Julio 6.

PRECIOS DE PASAJES REDUCIDOS
SERVICIO ENTRE NEW YORK Y EUROPA
combinado con las UNITED AMERICAN LINES INC.
CADA JUEVES
Vapores directos de New York a Hamburgo (una sola clase de Cámara) $103.50.
CADA 15 DIAS, MARTES
Vapores de gran lujo con 1a., 2a. y 3a. clase para BOULOGNE, (Francia) y HAMBURGO (Alemania.)
Para más informes dirigirse a
Heilbut & Clasing.
Apartado 729.—San Ignacio, 54, altos. Teléfono A-4878.
C2193 alt Ind.-17 ms

LINEA HOLANDESA AMERICANA
saldrá de la Habana el día
28 DE JUNIO
el novísimo vapor holandés con tripulación española
"MAASDAM"
de 17,000 toneladas para los puertos de
VIGO, CORUÑA Y ROTTERDAM
admitiendo pasajeros de Segunda económica y de Tercera clase SOLAMENTE.
Este vapor ha sido construido ESPECIALMENTE para comodidad de Los pasajeros de tercera clase.
Para informes: Dirigirse a
R. DUSSAQ, S. en C.
Oficios 22, Habana. Teléfonos A-5639 M-5640.
HABANA

DE LA HABANA A NEW YORK
el lujoso vapor inglés
EBRO
de 15.000 toneladas
Saldrá de este puerto el día 2 **de Junio** admitiendo pasajeros para **New York.**
Es el más lujoso vapor que hace la travesía entre los puertos citados, estando dotado de telegrafía sin hilos, elevadores, salones de gran refinamientos, espaciosas cubiertas, café varaudat, etc.
PACIFIC LINE
(The Pacific Steam Navigation Co)
Para informes:
DUSSAQ Y CO.
Lonja del Comercio 409 al 413.
Teléfono A-6540 Habana.
3839 alt 8 d 14

VAPORES CORREOS DE LA COMPAÑIA TRASATLANTICA ESPAÑOLA
(antes A. LOPEZ y Ca.)
(Provistos de la Telegrafía sin hilos)

Saldrán para los puertos de
CORUÑA,
GIJON,
SANTANDER y
BILBAO,
respectivamente,
EL VAPOR
"ALFONSO XIII"
el día 20 de Junio.
El Consignatario,
Manuel Otaduy.

El vapor
Antonio López
Capitán: CARO
saldrá para
NEW YORK CADIZ Y BARCELONA
sobre el
10 DE JUNIO
a las cuatro de la tarde, llevando la correspondencia pública, QUE SOLO SE ADMITE EN LA ADMINISTRACION DE CORREOS.

Admite pasajeros y carga general, incluso tabaco para dichos puertos.

Despacho de billetes: de 8 a 11 de la mañana y de 1 a 4 de la tarde.

Todo pasajero deberá estar a bordo 2 HORAS antes de la marcada en el billete.
Los pasajeros deberán escribir sobre todos los bultos de su equipaje, su nombre y puerto de destino, con todas sus letras y con la mayor claridad.
Su consignatario,
MANUEL OTADUY
San Ignacio 72, altos. Telf. A-7900.

E vapor
ALFONSO XIII
Capitán: F. CORBETO
saldrá para
CORUÑA,
GIJON y
SANTANDER.
sobre el
20 DE JUNIO
a las cuatro de la tarde, llevando la correspondencia pública, que sólo se admite en la Administración de Correos.

Admite carga y pasajeros para dicho puerto.

Despacho de billetes: de 8 a 11 de la mañana y de 1 a 4 de la tarde.
Todo pasajero deberá estar a bordo 2 HORAS antes de la marcada en el billete.

Los pasajeros deberán escribir sobre todos los bultos de su equipaje su nombre y puerto de destino, con todas sus letras y con la mayor claridad.
El Consignatario
MANUEL OTADUY
San Ignacio, 72, altos. Tel. A-7906

El vapor
P. de Satrústegui
saldrá para
VERACRUZ
sobre el día
21 DE JUNIO
llevando la correspondencia pública.

Admite carga y pasajeros para dicho puerto.

Los billetes de pasaje sólo serán expedidos hasta las DIEZ del día de la salida.

Los pasajeros deberán escribir sobre todos los bultos de su equipaje su nombre y puerto de destino, con todas sus letras y con la mayor claridad.

La Compañía no admitirá bulto alno de equipaje que no lleve claramente estampado el nombre y apellido de su dueño, así como el del puerto de destino. Demás pormenores impondrá su consignatario,
MANUEL OTADUY
San Ignacio 72, altos. Telf. A-7900

El vapor
P. de Satrustegui
Capitán: A. RODRIGUEZ
saldrá para
NEW YOR,
CADIZ y
BARCELONA
sobre el
30 DE JUNIO
a las cuatro de la tarde, llevando la correspondencia, que sólo se admitirá en la Administración de Correos.
Admite pasajeros y carga general, incluso tabaco para dichos puertos.
Despacho de billetes: de 8 a 11 de la mañana y de 1 a 4 de la tarde.

Todo pasajero deberá estar a bordo dos horas antes de la marcada en el billete.

Los pasajeros deberán escribir sobre todos los bultos de su equipaje, su nombre y puerto de destino, con todas las letras y con la mayor claridad.
Su Consignatario,
M. OTADUY,
San Ignacio 72, altos. Telf. A-7900.

DIRECTORIO PROFESIONAL

ABOGADOS Y NOTARIOS

JOSE I. RIVERO y GONZALO G. PUMARIEGA
Abogados
Aguiar, 116. Teléfono A-9280
Habana

SAUL SAENZ DE CALAHORRA
Abogado. Bufete: Cuba 17, de 9 a 11 y de 2 a 5. Teléfono A-5024 y M-6194.
22020 24 jn

DR. LUCIUS LAMAR
Abogado de los Colegios de Nueva York, Washington y la Habana. Cuba 58, (altos). Teléfono A-6349.
21344 21my

FRANCISCO A. DE ARAZOZA
ABOGADO Y NOTARIO
Cuba 48—Altos.
20899 16 jn

ANTONIO L. VALVERDE
Abogado-Notario. Manzana de Gómez, 224. Teléfono A-4251. Correo: Apartado 737. Habana.
18574 2 jl

LUCILO DE LA PEÑA
Abogado. Notaría del doctor H. Gil. Teniente Rey, setenta y uno.
10636 11 jn

Dr. M. García Garófalo Mesa
ABOGADO
Departamentos 212 y 214
EDIFICIO QUIÑONES
HABANA

MANUEL R. ANGULO
LUIS A. BARALT, JR.
ABOGADOS
Habana, 49, altos.

Edmundo Gronlier y González
ABOGADO Y NOTARIO
Francisco Agustín Gorriarán
ABOGADO
Aguiar, 73, 4o. piso. Banco Comercial de Cuba. Teléfono M-4319.

M. GIMENEZ LANIER
FERNANDO ORTIZ
OSCAR BARCELO
ABOGADOS
Dr. Juan Rodríguez Ramírez
ABOGADO Y NOTARIO
Calle Habana, 123. Consultas: de 9 a 11 a. m. y de 3 a 5 p. m. Teléfono A-8791.

PELAYO GARCIA Y SANTIAGO
NOTARIO PUBLICO
GARCIA, FERRARA Y DIVIÑO
Abogados, Aguiar, 71, 5o. piso. Teléfono A-2432. De 9 a 12 a. m. y de 2 a 5 p. m.

Lcdo. Ramón Fernández Llano
ABOGADO Y NOTARIO
Manzana de Gómez, 228 y 229. Teléfono A-8316.

Doctores en Medicina y Cirugía

DR. FELIX PAGES
CIRUJANO DE LA QUINTA DE DEPENDIENTES
Cirugía en general
Consultas: Lunes, Miércoles y Viernes, de 2 y media a cuatro y media. Virtudes, 44-B. Teléfono M-2461. Domicilio: baños, 61. Teléfono F-4483.

DR. SALVADOR LAUDERMAN
Médico de la Asociación Canaria
Medicina en general, especialmente sífilis y venéreo. Consultas de 9 a 11 a. m. en Santa Catalina, 12 entre Delicias y Buenavntura, Víbora. Teléfono I-1040.
22989 30 jn

DOCTOR E. DE LA CALLE
De las Facultades de París y New York. Médico de la Legación de Cuba
Teléfono Passy 37-92. 6 Avenue de Camoens (rue Franklin.) El doctor Calle no se ausenta de París en el verano.
23117 30 jn

Departamento de Rayos X y electricidad médica
de la Policlínica Nacional Cubana. Cerro No. 551. Rayos X, para diagnóstico y tratamiento. Rayos ultravioleta. Corrientes de alta frecuencia y toda clase de tratamientos eléctricos. Jefe del Departamento: Dr. F. H. Busquet.
21516 21 jn.

POLICLINICA
Corrales 120 Altos, Teléfono M-6233. Consultas diarias de 1 a 5. Pobres gratis, de 2 a 5. Servicios nocturno de 8 a 10. $2-00. Visitas $3-00. Medicina y Cirugía en general. Especialistas para cada enfermedad. Venero Piel y Sífilis. Garganta, Nariz y Oído. Enfermedades de los Ojos. Enfermedades de Sras. y niños. Corazón y Pulmones. Inyecciones Intravenosas para el Asma, Reumatismo etc. Masages. Análisis, Corrientes eléctricas. Rayos X. Director: José J. Planas, Ex Interno de los Hospitales y Dispensario Tamayo.
22236 25 jn

DR. MANUEL LOPEZ PRADES
MEDICO CIRUJANO
De las Facultades de Madrid y la Habana. Con treinta y un años de práctica profesional. Enfermedades de la sangre, pecho, señoras y niños, partos, tratamiento especial curativo de las afecciones Genitales de la mujer.. Consultas diarias de 1 a 3. Gratis los martes y viernes. Lealtad 91 y 93 Teléfono A-0226. Habana.
21421 21 jn

DR. ANTONIO PITA
Médico Cirujano. Secreciones internas. Enfermedades discrásicas y nerviosas. Fisioterapia. Horas: 2 a 4 p. m. San Lázaro, 45. Teléfono A-5965.
C2182 Ind. 2 ab

DIEZ AÑOS GRATIS SOLO A LOS REUMATICOS
S. ROCA MANDILLO, MASAJISTA científico é inventor del único procedimiento para la cura radical del reuma en pocos días. Ha tenido el alto honor de ser el masajista del Iltmo. Sr. Obispo de la Habana, y del no menos ilustre Rvdo, P. Morán, así como de distinguidas personas de esta capital, quienes pueden facilitar informes. Gratis, por 10 años, si repitiese en la parte afectada, curada por mí, después de dado de alta. Despacho: Cuba, 121. Teléfono A-4479.
18934-19086 4 jn

Dr. J. A. Hernández Ibáñez
ESPECIALISTA DE VIAS URINARIAS. DE LA ASOCIACION DE DEPENDIENTES
APLICACIONES DE NEOSALVARSAN
Vías urinarias. Enfermedades venéreas. Consultas de 3 a 5 y de 11 a 1. Virtudes, 144-B. Teléfono M-2461. Domicilio: C. Monte, 374. Teléfono A-9545.

DR. J. DIAGO
Afecciones de las vías urinarias. Enfermedades de las señoras. Aguila, 72. De 2 a 4.

DR. EUGENIO ALBO CABRERA
Medicina interna. Especialidad afecciones del pecho agudas y crónicas. Casos incipientes y avanzados de Tuberculosis Pulmonar. Ha trasladado su domicilio y consultas a Campanario, 45, Teléfono M-1660.
C3736 Ind. 10 my

EL Dr. CELIO R. LENDIAN
Ha trasladado su domicilio y consulta a Perseverancia, número 32, altos. Teléfono M-2671. Consultas todos los días hábiles de 2 a 4 p. m. Medicina interna, especialmente del corazón y de los pulmones. Partos y enfermedades de niños.

Dr. J. A. VALDES ANCIANO
Catedrático Titular por oposición, de enfermedades nerviosas y mentales. Médico del Hospital "Calixto García". Medicina interna en general. Especialmente: Enfermedades del sistema nervioso. Lues y Enfermedades del Corazón. Consultas: De 1 a 3. ($20.) Prado 20 altos.
C4295 30-d-1o.

DR. E. PERDOMO
Consultas de 1 a 4. Especialista en vías urinarias, estrechez de la orina, venéreo, hidrocele, sífiles: su tratamiento por inyecciones, sin dolor. Jesús María, 33. Teléfono A-1766.
19527 8 jn

DR. J. B. RUIZ
De los hospitales de Filadelfia, New York y Mercedes. Especialista en enfermedades secretas. Exámenes uretroscópicos y cistoscópicos. Examen del riñón por los Rayos X. Inyecciones del 606 y 914. Reina, 103. De 12 p. m. a 3. Teléfono A-9051.
C4273 30-d-1o.

Dr. ABRAHAM PEREZ MIRO
(Enfermedades de la Piel y Señoras.) Se ha trasladado a Virtudes, 143 y medio, altos. Consultas: de 2 a 5. Teléfono

Doctora: AMADOR.
ESPECIALISTA EN LAS ENFERMEDADES del estómago Trata por un procedimiento especial las dispepsias, úlceras del estómago enteritis y colitis por crónicas que sean. Consultas diarias de 12 a 3 p. m. Para pobres, miércoles y vierne de 9 a 10 a. m. y de 12 a 2 p. m. Reina 90.

Dr. ALFREDO G. DOMINGUEZ
Rayos X. Piel. Enfermedades Secretas. Tengo Neosalvarsán para inyecciones. De 1 a 3 p. m. Teléfono A-5940. Prado, 38.

DR. ARCE
Estómago e intestinos. Consultas de 12 a 3 p. m. Escobar 47 bajos. Teléfono M-7462.
20143 11 jn

Dr. GONZALO AROSTEGUI
Médico de la Casa de Beneficencia y Maternidad. Especialista en las enfermedades de los niños. Médicas y Quirúrgicas. Consultas: De 12 a 2. Línea, entre F y G, Vedado. Teléfono F-4233.

DR. LAGE
Medicia general. Especialidad estómago, Debilidad sexual, Afecciones de señoras, de la sangre y venéreas. De 2 a 4 y a horas especiales. Teléfono A-3751. Monte, 125, entrada por Angeles.
C9676 Ind.-28 d

Dr. PEDRO A. BOSCH
Medicina y Cirugía. Con preferencia partos, enfermedades de niños, del pecho y sangre. Consultas de 2 a 4. Jesús María. 114. altos. Teléfono A-6488.

Dr. ENRIQUE FERNANDEZ SOTO
Oídos, Nariz, y Garganta. Consultas: Lunes, Martes, Jueves y Sábados, de 1 a 2. Lagunas 46 esquina a Perseverancia. No hace visitas. Teléfono A-4461.

Dr. FRANCISCO J. DE VELASCO
Enfermedades del Corazón, Pulmones, Nerviosas, Piel y enfermedades secretas Consultas: De 12 a 2, los días laborables. Salud, número 34. Teléfono A-5418.
... Ind.

DR. HERNANDO SEGUI
Catedrático de la Universidad. Garganta, nariz y oídos. Prado, 38. De 12 a 3.

DR. JOSE MANUEL BUSTO
Clínica para las enfermedades de la piel, sífiles y secretas. Especialista del centro Balear. Horas de consultas, de 8 a 9 y de 1 a 4. Se dan horas especiales. Sol, 85. Teléfono A-6391 y M-4235.

Dr. F. H. BUSQUET
Consultas y tratamientos de Vías Urinarias y Electricidad Médica. Rayos X, alta frecuencia y corrientes. Manrique 56. De 12 a 4. Teléfono A-4474.

Dr. FILIBERTO RIVERO
Especialista en enfermedades del pecho. Instituto de Radiología y Electricidad Médica. Ex-interno del Sanatorio de New York y ex-director del Sanatorio "La Esperanza". Reina, 127. De 2 a 4 p. m. Teléfono I-2342 y A-2553.

Dr. EMILIO B. MORAN
Especialista en enfermedades de la sangre. Consultas de 2 a 5. Campanario, número 38.
C4274 30-d-1o.

DR. A. G. CASARIEGO
Catedrático de la Universidad; médico de visita, especialista de la "Covadonga". Vías urinarias, enfermedades de señoras y de la sangre. Consultas: de 3 a 6. Neptuno, 125.
C3051 Ind.-18 ab

Dr. Jacinto Menéndez Medina
MEDICO CIRUJANO
Consultas de 1 a 3 p. m. Teléfono A-7418. Industria, 37.
C3261 Ind.-28 ab

DR. ERNESTO R. DE ARAGON
Director de la "Clínica Aragón". Cirujano del Hospital Municipal. Ginecólogo del Dispensario Tamayo. Cirugía abdominal. Enfermedades de señoras. Oficina de consultas: Reina, 68. Teléfono A-9121.
C3739 Ind. 10 my

DR. JOSE LUIS FERRER
CIRUJANO
Y médico de visita de la Asociación de Dependientes. Afecciones nevéreas. Vías urinarias y Enfermedades de señoras. Martes, Jueves y Sábados de 3 a 5 Obrapía 51 altos, Teléfono A-4364.
20560 14 jn

DR. JOSE MANUEL BUSTO
Clínica para las enfermedades de la piel, sífilis y secretas. Especialista del Centro Balear. Horas de consultas: de 8 a 9 y de 1 a 4. Se dan horas especiales. Sol 85. Teléfonos A- 6391 y M-4235.
23468 2 Jl

DR. LUIS F. MORALES
Médico Cirujano. Ex-Jefe de la Clínica de Vías Urinarias y Sífilis del doctor Emsoy (A. S. M.) Especialista en Sífilis. Enfermedades de las Vías Génito-Urinarias, Hígado y Recto. Consultas: Hígado y Recto de 9 a 10 a. m. Vías Urinarias y Sífilis, de 3 y media a 5 y media p. m. Teléfono M-6850. San Lázaro, 130, esquina a Aguila.
19761 9 jn.

DR. CLAUDIO FORTUN.
TRATAMIENTO ESPECIAL DE LAS afecciones de la sangre, venéreas, sífilis, parto y enfermedades de señoras Campanario 142. Consultas de 2 a 5. Teléfono A-8990.
22827 30 jn.

Dr. José A. Presno y Bastiony
Catedrático de Operaciones de la Facultad de Medicina. Consultas de 2 a 5, martes, jueves y sábados. Amistad, número 34. Teléfono A-4544.
C9453 Ind. 23 n

Dr. ENRIQUE SALADRIGAS
Catedrático de Clínica Médica de la Universidad de la Habana. Medicina interna. Especialmente afecciones del corazón. Consultas de 1 a 4. G, entre 15 y 17 Vedado Teléfono F-2579.
C2531 30d.-1

DOCTOR E. DE LA CALLE
De las Facultades de París y New York. Médico de la Legación de Cuba
Teléfono Passy 37-92. 6 Avenue de Camoens (rue Franklin.) El doctor Calle no se ausenta de París en el verano.
18076 30 my

DR. ADOLFO REYES
Estómago e intestinos. Consulta de 7½ a 10½ A. M. y de 1 a 3 P. M. Rayos X. Exclusivamente para el aparato digestivo. Horas convencionales. Lamparilla 74. Teléfono M-4252. Habana.
20814 19 jn.

Dr. GABRIEL M. LANDA
Nariz, garganta y oídos. Consultas de 10 a 11 y de 2 a 4. Monte. 230, junto al City Bank. Domicilio: calle 4, número 205, entre 23 y 25, Vedado. Teléfonos: M-7285 y F-2236. Consultas de 2 a 3 y media p. m.

Dr. MIGUEL VIETA
HOMEOPATA
DEBILIDAD SEXUAL, estómago e intestinos. Carlos III, 209. De 2 a 4.
C2903 Ind. 8 ab.

Dr. N. GOMEZ DE ROSAS
Cirugía y partos. Tumores abdominales (estómago, hígado, riñón, etc.) enfermedades de señoras. Inyecciones en serie del 914 para la sífilis. De 2 a 4.

DR. J. A. TABOADELA
Medicina interna en general con especialidad enfermedades de las vías digestivas: (estómago, hígado e intestinos) y trastornos de la nutrición: Diabetes, Obesidad, Enflaquecimiento, etc. Consultas de 2 a 4. Teléfono M-9212. Campanario 81, altos
19278 5 jn.

DR. PARDO CASTELLO
Especialista en Enfermedades de la Piel, Sífilis, Sangre y Venéreo.
Tratamientos eléctricos.
Inyecciones Intravenosas.
Consultas de 10 a 12 y de 3 a 5.
Prado, 98. Teléfono A-9966.
C4294 30-d-1o.

DOCTOR J. A. TREMOLS
Médico de Tuberculosos y de Enfermos del pecho. Médico de niños. Elección de nodrizas. Consultas: de 1 a 3. Consulado. 128, entre Virtudes y Animas.
C4293 30-d-1o

Dra. MARIA GOVIN DE PEREZ
Médica-Cirujana de la Facultad de la Habana y Escuela Práctica de París. Especialista en enfermedades de señoras y partos. Horas de consulta, de 9 a 11 a. m. y de 1 a 3 p. m. Refugio, 29, bajos, entre Industria y Consulado. Teléfono M-3422.

Dr. GONZALO PEDROSO
Cirujano del hospital de Emergencias y del Hospital Número Uno. Especialista en vías urinarias y enfermedades venéreas. Cistocopia y cateterismo de los uréteres. Inyecciones de Neosalvarsán. Consultas de 10 a 12 a. m. y de 3 a 6 p. m. en la calle de Cuba, número 69.

DR. J. GARCIA RIOS
Graduado de las Facultades de Barcelona y Habana. Cirugía en general y especialidades de Ojos, Garganta, Nariz y Oídos. Consultas, de 2 a 4. Amistad, 60. Teléfono M-3023. Clínica: San Rafael y Mazón. De 9 a 11 a. m.
C2913 Ind. 12 ab

Dr. REGUEYRA
Tratamiento curativo del artritismo piel (eczema, barros, etc.) reumatismo, diabetes, dispepsias hiperclorhidria, enterecolitis, jaquecas, neuralgias, neurastenia, histerismo, parálisis y demás enfermedades nerviosas. Consultas: de 3 a 5. Escobar, 162, antiguo, bajos. No hace visitas a domicilio.

INSTITUTO MEDICO DE LA HABANA
Dr. Antonio Pita, Director. Establecimiento médico, dedicado al diagnóstico y tratamiento de las enfermedades, por los agentes físicos y biológicos. Un especialista para cada enfermedad. Hidroterapia, Electroterapia, Rayos X, Kinesiterapia, Cultura Física, Laboratorio, etc. etc. San Lázaro, 45. Teléfono A-5965.
C2582 Ind. 2 ab

DR. MANUEL BANGO Y LEON
se ofrece a su clientela en Calzada, número 26, Arroyo Naranjo.
18585 2 jn

CIRUJANOS DENTISTAS

DR. CARLOS V. BEATO
CIRUJANO-DENTISTA
Afecciones de la boca en general. Egido, número 31.

Dr. Augusto Renté y G. de Vales
CIRUJANO DENTISTA
DECANO DEL CUERPO FACULTATIVO DE "LA BENEFICA"
Jefe de los Servicios Odontológicos del Centro Gallego. Profesor de la Universidad. Consultas, de 8 a 10 a. m.
Para los señores socios del Centro Gallego, de 3 a 5 p. m. días hábiles. Habana, 65, bajos.
P. 20d.-17

DR. OROSMAN LOPEZ.
Dentista.
Catedrático (por oposición) de la Escuela Dental.
Especializado en Ortodoncia, o corrección de las deformaciones de los dientes.
Obispo 105, altos. Teléfono A-1887.
22592 28 jn.

DR. B. MARICHAL
CIRUJANO DENTISTA
Universidad de Colombia, Facultad Médica de Costa Rica y Universidad de la Habana. Métodos modernos, operaciones sin dolor. Dentista del Centro Andaluz Todos los días de 8 a 3, domingos de 8 a 12. Monte, número 40.
21231 18 Jn.

DR. PEDRO R. GARRIDO
Cirujano dentista
Por las Universidades de Madrid y Habana. Especialidad: enfermedades de la boca que tengan por causa afecciones de las encías y dientes. Extracciones sin dolor. Precios módicos. Consultas de 8 a 11 y de 12 a 7 P. M. Monte número 149 altos entre Angeles e Indio.
20450 14 jn

DR. A. CASTELL
Médico-Cirujano-Dentista
Especialista en Medicina y Cirugía Buco-dentaria, Encías enfermas, Caries dentaria en todos sus grados. Rayos X. Medicación Específica. Estrella 45. Consultas de 8 a 11 y de 1 a 5.
18527 1 jn.

Dr. ARTURO E. RUIZ
CIRUJANO DENTISTA
Especialidad en extracciones. Anestesia local y general. Consultas de 9 a 11 y de 2 a 4. Reina, 58, bajos.
C8145 31d.1o.

Drs. Ernesto y Roberto Romagosa
Cirujanos Dentistas. De las Universidades de Harward, Pensylvania y Habana. Horas fijas para cada cliente. Consultas: de 9 a 1 y de 2 a 5. Consulado, 19, bajos. Teléfono A-6792.

DR. ARMANDO CRUCET
Cirugía Dental y Oral. Sinocitis Crónica del maxilar. Piorrea Alveolar. Anestesia por el gas. Hora fija al paciente. Consulado, 20. Teléfono A-4021.

OCULISTAS

Dr. FRANCISCO M. FERNANDEZ
OCULISTA
Jefe de la Clínica del doctor Santos Fernández y oculista del Centro Gallego Consultas: de 9 a 12. Prado, 105.

Dr. A. C. PORTOCARRERO
OCULISTA
GARGANTA, NARIZ Y OIDOS
Consultas para pobres, $2 al mes, de 12 a 2. Particulares de 2 a 4. San Nicolás, 52. Teléfono A-8627.

Dr. J. SANTOS FERNANDEZ
OCULISTA
Consultas: de 9 a 11 y de 1 a 3. Prado, 105, entre Teniente Rey y Dragones.
C10136 23 ag

CALLISTAS

LUIS E. REY
QUIROPEDISTA
Unico en Cuba, con título universitario. En el despacho, $1. A domicilio, precio según distancia. Prado 98. Teléfono A-3817. Manicure. Masajes.

Quiropedista, Masagista Alfaro
Obispo 100. Teléfono M-5367. Permítame ser su Quiropedista una vez. Trabajos modernos, sin peligro, sin cuchilla, sin dolor. Especialidad en casos graves de diabetes.
21849 23 jn

LABORATORIOS

Laboratorio de Química Agrícola e Industrial
DR. RENE CASTELLANOS
Análisis de abonos completos, 12 pesos. Análisis de orinas, completos, $1.50. San Lázaro, 294. Teléfono M-1558.
13698 1 my

COMADRONAS FACULTATIVAS

MARIA ANA VALDES
ANA MARIA V. VALDES
COMADRONAS
Muchos años de práctica. Los últimos procedimientos científicos. Consultas de 12 a 2. Precios convencionales. 23 número 381, entre 2 y 4. Vedado. Teléfono F-1252

GIROS DE LETRAS

N. GELATS Y COMPAÑIA
108, Aguiar, 108, esquina a Amargura. Hacen pagos por el cable; facilitan cartas de crédito y giran letras a corta y larga vista. Hacen pagos por cable, giran letras a corta y larga vista sobre todas las capitales y ciudades importantes de los Estados Unidos, México y Europa, así como sobre todos los pueblos de España. Dan cartas de crédito sobre New York, Filadelfia, New Orleans, San Francisco, Londres, París, Hamburgo, Madrid y Barcelona.
CAJAS RESERVADAS
Las tenemos en nuestra bóveda construída con todos los adelantos modernos y las alquilamos para guardar valores de todas clases bajo la propia custodia de los interesados. En esta oficina daremos todos los detalles que se deseen.
N. GELATS Y COMP.
BANQUEROS
C3361 10 9 d

J. BALCELLS Y Ca.
S. EN C.
San Ignacio, Núm. 33
Hacen pagos por el cable y giran letras a corta y larga vista sobre New York, Londres, París y sobre todas las capitales y pueblos de España e Islas Baleares y Canarias. Agentes de la Compañía de Seguros contra incendios "Royal".

ZALDO Y COMPAÑIA
Cuba, Nos. 76 y 78
Hacen pagos por cable, giran letras a corta y larga vista y dan cartas de crédito sobre Londres, París, Madrid, Barcelona, New York, New Orleans, Filadelfia y demás capitales y ciudades de los Estados Unidos, Méjico y Europa, así como sobre todos los pueblos de España y sus pertenencias. Se reciben depósitos en cuenta corriente.

VENTA DE AUTOMOVILES Y CARRUAJES

AUTOMOVILES

SE VENDE UN CADILLAC DE SIETE pasajeros pintado de nuevo y seis ruedas de alambre, casi regalado. Genio, número 16 y medio. Garage. Casimiro Oniveros. Precio: 1.300 pesos.
22969 7 Jn.

VENDO UN AUTOMOVIL MARCA "Esex", completamente nuevo, 6ruedas de alambre y 6 gomas cuerda. Se da barato. Informan Café Primer Yauco, Consulado 105.
23633 8 jn.

Gangas legítimas. Camiones todos tamaños, chasis; volteos; carrocerías; nuevas y de uso; garantizados; marcas conocidas. No compre camión de ninguna clase ni capacidad sin ver los nuestros. Precios más bajos conocidos. Facilidades de pago. Wooding. San Lázaro 93.
23655 6 jn.

SE VENDE UN PACKARD ENTERAMENTE, nuevo siete pasajeros, último modelo, cinco mil pesos. Puyans, 19 y O, Vedado. F-5491
23588 21 Jn.

FORD DEL 19, SE VENDE EN 325 PESOS. Informan: San Rafael, 59, esquina a Campanario, de 8 a 9 de la mañana.
23534 11 jn

Stock "MICHELIN"

MARTINEZ y Cía.
Almacén de automóviles y accesorios
Industria y San José

SE VENDE UNA BICICLETA DE POCO tiempo de uso en Lealtad. 44, bajos.
23625 10 Jn.

SE VENDE UN CAMION DE UNA TONELADA, gomas macizas atrás, más económico que un ford, en 330 pesos. San Cristóbal 29, Cerro.
23387 5 jn

SE VENDE UNA MAQUINA DE PASEO en buen estado marca White, siete pasajeros a un precio módico, como asimismo se vende un carro cerrado con dos mulas en inmejorables condiciones. Los informes pueden adquirirse llamando al teléfono F-5263. J. A. Alvarez.
23419 5 jn.

POR EMBARCARSE SU DUEÑO SE vende un Ford del paquete y se da muy barato. Informan Maloja 191, esquina a División.
23482 6 jn.

SE VENDE UN NACIONAL, EN MAGNIFICAS condiciones por necesitar el local, Informan y puede verse a todas horas, en Real 106, Ceiba.
23362 12 jn

GANGA VERDAD.— VENDO UN CAMION nuevo, mediano. Lo doy baratísimo por ser Bodeguero y no entenderlo. Informan Gloria y Cienfuegos, Bodega, Teléfono I2863.
23329 9 jn.

MAQUINAS PARA BODAS
Se alquilan las más lujosas y elegantes. Chapa particular. Precios moderados. Para verse y órdenes, Industria 8, Garage. Teléfono M-2503. Mestres.
23285 11 Jn.

SE VENDE UN AUTOMOVIL HUDSON tipo Sport, con seis ruedas de alambre y buenas gomas, su motor en perfectas condiciones, con muy poco uso, precio razonable. Neptuno, 48, mueblería, preguntar por Cuenllas.
22867 5 Jn.

AUTOMOVIL JORDAN. EN GANGA. se vende en magníficas condiciones, con seis gomas nuevas. Soledad núm. 2.
22856 5 jn.

SE VENDEN DOS FORDS, UNO ES del 19 y otro es de arranque, están en muy buenas condiciones para trabajar, se dan muy baratos por no poderlos atender, pueden verse: Animas. 173, de 8 a 12 de la mañana, pregunten por Miguel Cóstela.
22871 6 Jn.

REAJUSTE VERDAD. ESTORAGE PARA automóviles de 5 pasajeros a $6 y $8, de 7 pasajeros a $10 y $12, gran garage "El Industrial", Benjumeda y Franco, cerca de Belascoaín.
22950 14 jn

SE VENDE MUY BARATO
Un automóvil Olsmobile de cinco pasajeros con arranque eléctrico, se da en $300.00. Un Hupmobile de cinco pasajeros, en $200.00. Una tapa de 16 válvulas para Ford de carrera. Un árbol de levas especial para Ford de carrera. Un juego de ruedas de alambre. Una corona y piñón de carrera para Ford. Dos juegos de aros especiales para evitar la subida del aceite. Un bloke de Ford. Un delco para Ford de arranque. Una caja de bobinas Ford. Un juego imanes Ford. Una cuña Ford de carrera. Una bomba de circulación de agua para Ford. Todo esto, puede verse en el garaje Kelly. Lugareño y Pozos Dulces. Una cuadra del Paradero del Príncipe, Ensanches de la Habana.
... 6 jn

PACKARD 12 CILINDROS.
Se vende uno en perfecto estado, de 7 pasajeros, con ruedas de disco y faroles Roll-Royce.
Informa su dueño, San Miguel 123, altos.
22617-18 6 ju.

Siete pasajeros, 16 válvulas, con seis ruedas con sus gomas Hood nuevas, radiador y faroles tipo V niquelados.
3735 Ind. 9 my.

SE DESEA
comprar un automóvil cerrado, Limousine, marca Hudson, Packar o Cadillac, y también si lo desean, se cambia por uno abierto. Se admite vuelto o se da diferencia en precio. Doval y Hermano. Morro, 5-A. Teléfono A-7055. Habana.
19365 7 jn

MOTOCICLETAS INDIAN. Se liquidan de todos los tipos, nuevas y de uso. Agente: Cándido López, J. del Monte 252. I-2367.
C 3429 30d-3.

EXCEPCIONAL OPORTUNIDAD
Para quien desee comprar máquina, por tener que abandonar el negocio, se realizan diferentes automóviles de uso, de distintos tipos y marcas todos en muy buenas condiciones y a precios muy reducidos. Pueden verse e informes en Marina, 12, Teléfono M-4199.
3735 Ind-9 my

CAMION BESSEMER DE 2 1|2 TONELADAS, casi nuevo, con motor Continental, sello rojo, se vende muy barato. Tiene las gomas y pintura de fábrica. M. Quesada, garage, San Francisco 53.
21769 7 jn

SE VENDE UN FORD EN MUY BUENAS condiciones para trabajar, todo nuevo, se dá en 300 pesos. Se puede ver en Merced, 77, de 7 a 9 a. m.
23110 6 Jn.

SE VENDE UN ELEGANTE
ROS ROYCC en dos mil pesos, por tener que ausentarme de Cuba. Doval y Hermano Morro, 5-A. Teléfono A-7055. Habana.
19364 23 jn.

A LOS DUEÑOS DE MAQUINAS. TENEMOS el gusto de participarles que hemos recibido un completo surtido de Piñones, Coronas, Satélites, Cajas de bolas, Rolletes Timken, para todos los carros que detallamos a precios sin competencia. E. Boher y Co. Monserrate, 131, Habana.
23363 12 jn

DODGE ACABADO DE PINTAR, VESTIDURA nueva, someto el motor a la prueba que deseen. Lo vendo barato. Véalo en Zulueta 28, Garage.
23523 13 jn.

Señores automovilistas. Vendo y compro gomas nuevas y de uso y cámaras. Grandes existencias para Ford. Especialidad en la reconstrucción o reparación de gomas de cuerda y de lana, aunque las roturas sean grandes, lo mismo que las cámaras, después de reparadas prestan el mismo servicio que de nuevas. Precios de situación. Avenida de la República 352, entre Gervasio y Belascoaín.
22243 15 my

DODGE BRODERS.
SE VENDEN DOS MODERNOS, UNO con seis ruedas de alambre y sus gomas, ruedas de cuerda y el otro con seis gomas cuerdas también. San Miguel entre Infanta y Basarrate, Garage. Se pueden ver hasta las tres p. m. Salustiano Rubio.
22799 6 jn.

GRAN OPORTUNIDAD, SE VENDE UN automóvil Buick, en buenas condiciones, seis cilindros, 5 asientos, 5 gomas nuevas y se da $550, pare et contado y el resto en plazos cómodos. Para tratar Oquendo 80, bodega. Teléfono M-6319 N. Loredo.
22822 6 jn

DODGE BROTHERS, SE VENDE UNO del 20 a toda prueba y con muchos extras. Aguacate y Tejadillo, sastrería.
23450 10 jn.

SE VENDE UN BARATO UN CAMION de 2 toneladas marca Wchita, en perfecto estado. Se ve en el garage Hispano, Calzada de la Víbora, 634. Informan: Teléfonos A-1712 e I-4179.
22234 5 Jn

AUTOMOVILES
No compren ni vendan sus autos sin ver primero los que tengo en existencia. Carros regios, últimos tipos, precios sorprendentes y absoluta reserva. Doval y Hno. Morro 5-A, Telf. A-7055 Habana.
6422 Ind. 22

MARIANAO. SE VENDE UN AUTOMÓVIL Wescott de cinco pasajeros, cinco ruedas alambre con sus gomas nueda casi nuevas del tipo Sport. Informan en el teléfono I-7188.
21552 6 jn.

COMPAÑIA AUTO LATINO AMERICANO
DOVAL Y HNO.
Casa importadora de accesorios de automóviles en general. Estación de servicio de piezas legítimas Ford. Ventas al por mayor y detall. "Stock Michelin" Morro, número 5-A Tel. A-7055, Mabana. Cuba.
C 750 Ind 10 o

CON $750
Se lleva usted el carro más bonito de cinco pasajeros que hay. Fuelle Victoria, vestidura búfalo, inmejorable funcionamiento, con la garantía del dueño. Gomas buenas, flamante de pintura, banquetas plegables. Vino de encargo a la Habana. Julio. Trocadero 64.
23126 5 jn.

SE VENDE POR NO NECESITARSE un camión Ford del 15 en buen estado y listo para trabajar, se dá barato 275 pesos. Puede verse a todas horas en Juan Abreu y Juan Alnoso. Luyanó, Bodega.
22501 11 Jn.

CARRUAJES

SE VENDEN DOS CARROS DE REPARTOS, una carretilla para pan. Informa: el Taller de carros Aguadulce 10. Teléfono A-2821.
23569 6 jn

COCHES DE DOS RUEDAS
vendo un coche de dos ruedas, único en Cuba, con sus arreos, uno para caballito Ponny, de dos ruedas, con sus costados de mimbre, con sus arreos, un coche Milord, particular, buen herraje, se desea vender en la primer oferta, muy ligero; un familiar, vuelta entera, con sus arreos; varias monturas tejanas; una albarda criolla, hecha a capricho, y varias limoneras. Todo baratísimo. Una bonita cuña, en flamante estado, en 350 pesos. Colón, 1. Teléfono A-4457. Galán.
22509 m

LINEA PINILLOS

El hermoso trasatlántico español

BARCELONA

de 10,500 toneladas, saldrá de la Habana fijamente el 9 de Junio próximo, admitiendo pasajeros y carga para: SANTA CRUZ DE TENERIFE, LAS PALMAS DE GRAN CANARIA, VIGO, GIJON, SANTANDER, BILBAO, CADIZ y, BARCELONA.

Para más informes, dirigirse a sus Agentes Generales,

SANTAMARIA y CIA

San Ignacio, 18. Tel. A-3082

HABANA

COMPAGNIE GENERALE TRANSATLANTIQUE

Vapores Correos Franceses, bajo contrato postal con el Gobierno Francés

El vapor correo francés

FLANDRE

saldrá para

VERACRUZ

sobre el

5 DE JUNIO

y para los puertos de Coruña, Santander y Saint Nazaire el

15 DE JUNIO

A LAS 4 DE LA TARDE

El nuevo y rápido vapor correo francés

"KENTUCKY"

saldrá para

Santa Cruz de la Palma,

Santa Cruz de Tenerife,

las Palmas de Gran Canaria

y el Havre

sobre el

5 DE JULIO

SALIDAS PARA EUROPA EN 1922

Vapor correo "Espagne" saldrá sobre el 15 de Julio.

Vapor correo "Flandre saldrá sobre el 15 Agosto.

Vapor correo "Espagne" saldrá sobre el 15 Septiembre.

Vapor correo "Flandre saldrá sobre el 15 Octubre.

Vapor correo "Espagne" saldrá sobre el 15 Noviembre.

Vapor correo "Flandre saldrá sobre el 15 Diciembre

Vapor correo "Espagne" saldrá sobre el 15 de Enero.

Nota:—El equipaje de bodega será tomado por las embarcaciones del lanchero de la Compañía que estarán atracadas al muelle de San Francisco, entre los dos espigones, solamente hasta las 10 de la mañana del día de la salida del buque. Después de esta hora no se recibirá ningún equipaje en las lanchas y los señores pasajeros por su cuenta y riesgo se encargarán de llevarlos a bordo.

LINEA NEW YORK ,HAVRE Y BURDEOS

París, 45.000 toneladas y 4 hélices, France, 35,000 toneladas, 4 hélices: La Savoie, La Lorraine, Rochambeau, Niágara, Lafayette, Leopoldina, Chicago, etc., etc.

Para más informes, dirigirse a:

ERNEST GAYE

Oficios No. 90 : Apartado 1090.

Teléfono A-1476

HABANA

PERDIDAS

PERDIDA. EN LA NOCHE DEL DIA 2, se ha extraviado un perro con un collar con su nombre, entiende por Diiko, a la persona que lo entregue en Luz 28, bajos, se gratificará generosamente.
23555 7 jn

SE HA PERDIDO UN PERRITO BLANCO todo. Entiende por Viut. La persona que lo entregue en San Rafael 39 será gratificada.
23679 6 jn.

AL CHAUFEUR DEL FORD QUE HIZO una carrera de O'Reilly 43, a la Escuela Normal de Maestras, se gratificará generosamente, si devuelve una bolsa de terciopelo negra que se dejó olvidada en dicho ford. Se estima por contener recuerdos de familia. Dirigirse a una de las direcciones mencionadas.
23383 5 jn

AGENCIAS DE MUDANZAS

LA ESTRELLA, LA FAVORITA Y EL Combate. Tel. A-3976. A-4206 y A-3906. San Nicolás, 98, de Hipólito Suárez. Estas tres agencias ofrecen al público un servicio no mejorado por ninguna otra.
20761 15 Jn.

AVISOS

VENTA.

POR RETIRARSE SUS DUEÑOS DEL negocio se vende un velero de tres palos armado de Pailbote, construido en Puebla, del Caramiñal (Coruña) y botado el diciembre de 1918, estando preparado para motor auxiliar. Eslora de arqueo 34.70 metros, Manga de fuera a fuera 7.93 metros Puntal 3.55 metros. Tonelaje bruto 246.36 tons. y neto 213.76 tons. pudiendo cargar sobre 470 toneladas. Está clasificado en el Veritas Bureau, 3|3 G. 11 por cinco años, contados desde 1920. Está aparejado y pertrechado con todos los elementos para la navegación de altura, estando abanderado Cubano. Precio y Condiciones de pago inmejorables. Informes O. Abello, Obispo siete, Habana. Teléfono M-5243.
... 9 jn.

ASPIRANTES A CHAUFFERS

$100 al mes y más gana un buen chauffeur. Empiece a aprender hoy mismo. Pida un folleto de instrucción, gratis. Mande tres sellos de a 2 centavos, para franqueo, a Mr. Albert C. Kelly. San Lázaro, 249, Habana.
Evans.

Vapor en ganga $6.000 libres. Casco hierro, dos máquinas, otra para el timón, grua de ferrocarril para 20 toneladas, cabrestante de vapor, caldera escocesa, dinamo para 70 luces, todo buen estado, menos el casco de la línea de flotación para arriba. Manuel Guas. Malecón 40, altos. Automovil Club.
23386 2 Jl.

RESTAURANTS Y FONDAS

FIJESE

en nuestros precios antes de abonarse en otro Restaurant y el hospedaje. Todo esto encontrará en el nuevo Hotel Suizo, Villegas No. 3. Tels. A-9099 y M-9288.
23460 10 jn.

HOTEL Y RESTAURANT (ALVARADO) en el lugar más céntrico de la ciudad se hacen abonos desde $30.00 al mes con derecho a cama, desayuno y comida a la carta y a cualquier hora; el mismo servicio por días desde $1.20 en el restaurant: se hacen abonos desde $18.00 y por tikets a precios muy convenientes. Empedrado 75 casi esquina a Monserrate Teléfono A-7898.
23357 6 jn.

ANTIGUA DUEÑA DEL HOTEL "ZULUETA" Martina Achuna, ofrece a su buena clientela, excelente cocina española en su nueva espléndida casa O'Reilly 92, altos. En la misma se alquilan magníficas habitaciones con toda asistencia.
2298 7 jn.

"LA ISLEÑA".—GRAN CASA DE COMIDAS bien condimentadas y esmerada limpieza. Se sirve a domicilio. Hay habitaciones. Sol No. 20, bajos. Teléfono M-2898.
19692 8 jn.

OFICIAL

SECRETARIA DE SANIDAD Y BENEFICENCIA.— Dirección de Beneficencia.— Hospital de Dementes de Cuba.— Tesorería, Pagaduría y Contaduría.— Mazorra.— Mayo 29 de 1922.— Hasta las horas y días del mes de Junio de 1922, que a continuación se expresan, se recibirán en las oficinas de este Hospital proposiciones para los siguientes suministros a esta Institución durante el año fiscal 1922 y 1923. Las proposiciones se presentarán en pliegos cerrados y se abrirán y leerán públicamente por el orden que sigue:— Junio 8, a las 8.30 a. m. café tostado; a las 9 a. m. Calzado; a las 9.30 a. m. Carne y a las 10.15 a. m. efectos de ferretería.— Junio 9, a las 8.30 a. m. leche de vacas; a las 9 a. m. leña; a las 9.30 maderas; a las 10. a. m. material eléctrico; a las 10.30 a. m. material para zapatos y a las 11 a. m. viandas.
En la Contaduría del Hospital se darán informes, pormenores y pliegos a quienes los soliciten. ADRIANO SILVA, Tesorero Contador Pagador del Hospital.

CRIADAS DE MANO, MANEJADORAS, COCINERAS, CRIADAS DE COMEDOR, CRIANDERAS, COSTURERAS, LAVANDERAS, ETCETERA, ETCETERA.

S E N E C E S I T A N

TENEDORES DE LIBROS, CHAUFFEURS, EMPLEADOS, CRIADOS, COCINEROS, JARDINEROS, APRENDICES, PORTEROS, ETCETERA, ETCETERA.

Criadas de mano y manejadoras

Se solicita una manejadora que ya haya luchado con niños y tenga buenas referencias. Informan Industria 25, altos.

SE SOLICITA PARA EL CENTRAL "Stewart" una criada joven para servir a la mano y ayudar con una niña de cuatro años. Sueldo 30 pesos y ropa limpia. Se le paga el viaje. Debe traer referencias. F 222 entre 23 y 25. Teléfono F-1229.
23678 7 jn.

SE SOLICITA CRIADA PARA LA LIMPIEZA de una casa que sea práctica y tenga referencias, precio convencional. Calle 19, número 420, entre 6 y 8, Vedado.
23576 6 Jn.

SE SOLICITA UNA MANEJADORA Y criada de mano. Sueldo 25 pesos. Calle. 25, entre Paseo y A, 349.
23617 6 Jn.

SE SOLICITA UNA CRIADA FORMAL y trabajadora para una corta familia. Cárdenas, 10, altos.
23621 6 Jn.

SE SOLICITA UNA MUCHACHA ESPAÑOLA, para ayudar a la limpieza de habitaciones, en las horas de la mañana. Se le dán 14 pesos y el almuerzo. Se exigen referencias. Informan en la calle C, 165, entre 17 y 19, Vedado.
23648 9 Jn.

SE SOLICITA UNA MUCHACHA ESPAÑOLA para criada de mano, limpia y trabajadora. Quinta 55, altos, entre B y C.
23244 4 jn

SOLICITO UNA MUCHACHA DE 14 A 16 años para criada en casa de corta familia; tiene que dormir en la colocación. 15 pesos y ropa limpia. Que tenga quien responda por ella. Josefina 16, entre Primera y Segunda, Víbora.
23361 5 jn

CRIADA DE MANO, SE DESEA UNA joven, en Prado 11, tercer piso.
23378 5 jn

SE NECESITA UNA MANEJADORA. Cerro 751. Panadería.
23427 5 jn.

SE SOLICITA UNA MANEJADORA que quiera ir a España. Se le paga el pasaje. Calle 8, número 44, entre 15 y 17, Vedado.
C 4465 3d-4

NECESITO BUENA CRIADA PARA comedor; otra para habitaciones; otra que sepa coser. Sueldo $30.00; otra para caballero solo que sepa cocinar algo; una sirvienta para clínica $35.00 y dos camareras para Hotel. Habana 126.
23493 6 jn.

SE SOLICITA UNA CRIADA DE MORALIDAD que sirva para todos los quehaceres de una corta familia, y caso de servir, llevársela en corto viaje a New York. Informan calle C No. 154 altos, entre 17 y 19, Vedado.
23697 6 jn.

SAN LAZARO 184, BAJOS, ESQUINA a Galiano, se desea mujer formal para cocinar y limpiar a matrimonio. Buen sueldo y trato; no tiene que dormir en la casa.
23246 6 Jn

SOLICITAMOS CRIADA PARA TODOS los quehaceres de la casa, de corta familia. Dragones 39, letra D, entrada por Campanario, altos, izquierda.
4390 8 d-3

SE SOLICITA UNA CRIADA DE MANO, española que sea práctica en el oficio. Sueldo 25 pesos, ropa limpia y uniformes. Informan: a todas horas, en la calle Milagros, esquina a Figueroa, Víbora.
22924 5 jn

SE SOLICITA UNA CRIADA TRABAJADORA y con referencias en 5a. entre 4 y 6.
23230 11 Jn.

COCINERAS

COCINERA QUE SEPA SU OBLIGACIÓN y no sea sancochadora, se solicita para tres de familia. Sueldo, se tratará en Correa 11 entre San Benigno y Flores. Jesús del Monte.
23673 6 jn.

EN LINEA, NUMERO 5, VEDADO, SE solicita una cocinera buena, limpia y que duerma en la casa.
23629 6 Jn.

SE SOLICITA UNA BUENA COCINERA que sepa hacer dulces. Sueldo $35.00. Es para Marianao, en Samá 21. Se informa por el teléfono I-7036 de 8 a 11 de la mañana.
23456 5 jn.

NECESITO BUENA COCINERA PARA casa de comercio. Sueldo $35.00. Necesito otra mujer para ayudar $25.00 y otra para servir la mesa a los abonados. Habana 126, bajos.
23492 6 jn.

SE SOLICITA UNA CRIADA DE MANO para una pequeña casa de huéspedes. Que sea formal y tenga referencias. Aguacate 15, altos.
23248 5 jn

SE SOLICITA UNA PENINSULAR QUE entienda algo de cocina. Zulueta 36 F., bajos.
23454 5 jn.

SE SOLICITA UNA BUENA COCINERA. Se exigen referennclas. Obispo 98.
23196 5 jn

SE SOLICITA COCINERA BLANCA que ayude en quehaceres, casa familia de tres y no duerma en el acomodo. Marques González 60, altos. Sra. Sainz, entre Maloja y Sitios.
23695 6 jn.

SE SOLICITA UNA CRIADA QUE COCINE bien y haga la limpieza, casa pequeña de un matrimonio. Sueldo 25 pesos. Calle 6, número 216, entre 21 y 23, Vedado.
23462 5 Jn.

SE SOLICITA UNA SIRVIENTA QUE entienda de cocina, de mediana edad, para un matrimonio solo. Sueldo convencional. Milagros 119, esquina a Cortina, Reparto Mendoza.
23421 6 jn.

SE SOLICITA UNA COCINERA PENINSULAR que duerma en la colocación. Cárdenas 41, altos.
23483 6 jn.

Se solicita una cocinera que sepa su oficio y si es posible que duerma en el acomodo. No hay plaza.
23441 5 jn.

Se solicita cocinera que duerma en la colocación y ayude a algunos quehaceres, para casa de corta familia, donde hay una criada. $20.00 y ropa limpia. Teléfono I-3246.
23481 5 jn.

SE SOLICITA UNA BUENA COCINERA del país, limpia, para corta familia y con buenas referencias, en Villa Plácida. Calle. 13 y 6, Vedado.
23572 6 Jn.

EN LAMPARILLA 51, ALTOS, SE SOLICITA una cocinera para un matrimonio.
23394 5 jn

SE SOLICITAN: UNA CRIADA QUE sepa algo de cocinera y en la misma una lavandera que lave por días. Habana, 25, altos.
23115 13 Jn.

SE SOLICITA UNA CRIADA ESPAÑOLA para cocinar y limpiar para tres personas. Buen sueldo. San Miguel 78, altos.
23403 15 Jn

CHAUFFEURS

APRENDA A CHAUFFEUR EMPIECE HOY MISMO

Se gana mejor sueldo, con menos trabajo, que en ningún otro oficio.

Mr. KELLY le enseña a manejar y todo el mecanismo de los automóviles modernos. En corto tiempo usted puede obtener el título y una buena colocación. La Escuela de Mr. KELLY es la única en su clase de la República de Cuba.

MR. ALBERT C. KELLY

Director de esta gran escuela es el experto más conocido en la República de Cuba, y tiene todos los documentos y títulos expuestos a la vista de cuantos nos visiten y quieran comprobar sus méritos.

MR. KELLY

le aconseja a usted que vaya a todos los lugares donde le digan que se enseña pero no se deje engañar, no dé ni un centavo hasta no visitar nuestra Escuela.

Venga hoy mismo o escriba por un libro de instrucción. gratis.

ESCUELA AUTOMOVILISTA DE LA HABANA LUGAREÑO Y POZOS DULCES

Una cuadra del Paradero del Príncipe, Ensanche de la Habana.

PERSONAS DE IGNORADO PARADERO

LA SRA. OLALLA ACOSTA, MADRE del joven Ramón Márquez Acosta, ruega a la persona que sepa el paradero de este joven lo participen al señor Plácido Crespo, en Consolación
C4388 3 d-3

SE DESEA SABER EL PARADERO del señor Constantino Fernández Cano, natural de Asturias, Concejo de Salas, que lo busca su sobrino Aurelio Fernández, natural del mismo. Reside en Cárdenas. Calle Céspedes, 184, 186.
23315 9 Jn.

VARIOS

SE NECESITA UN HOMBRE PARA vender sacos de azúcar, directamente de Calcutta a comisión. Transacciones por cable. Beers and Co., O'Reilly 9 1|2
4480 4 d-4

SE SOLICITA COSTURERA QUE SEPA de corte en casa particular. Precio convencional. Calle 19, número 420, entre 6 y 8. Vedado.
23575 6 Jn.

DULCEROS

Con solo $1500.00 doy sociedad para negocio grande en el jiro de dulcería y víveres. Cuento con el mejor obrador de la Habana, aprovechen la oportunidad que puede ser negocio grande. San José 84 a todas horas.
23440 7 Jn

SE SOLICITA UNA BUENA LAVANDERA para lavar en la casa. Galiano, 48.
23467 5 Jn.

SE SOLICITA UN CARNICERO Y también una persona que entienda de Plaza para desempeñar este puesto. Puede convenir un solo individuo que sea conocedor de ambas cosas. Para informes llámese al teléfono F-5263, J. A. Alvarez. En el mismo lugar, se necesita un equipo de carnicería.
23418 5 jn.

SE SOLICITA UNA LAVANDERA PARA lavar en la casa. Sueldo 20 pesos. San Mariano 8 entre Práraga y Poey, Víbora.
23635 6 jn.

SE SOLICITAN AGENTES PARA EL campo y la Habana con $150.00 de sueldo o comisión. Dirigirse a César González. Aguiar 51. Teléfono A-8155.
23516 5 jn.

SE SOLICITA UN HOMBRE QUE TENGA algún dinero y conocimiento del giro de fonda para hacerlo socio y que lleve la dirección de la casa. Su dueño no la puede atender. Informan Teléfono A-8532.
23501 5 jn.

SE SOLICITA UNA SEÑORITA PARA corta familia. Buen trato y poco trabajo, que no tenga muchas pretensiones. En Obispo 90, segundo piso.
23455 5 jn.

SE NECESITA UN APRENDIZ ADELANTADO y un medio operario de carpintero ebanista. Escobar 128.
23440 8 Jn

SE SOLICITAN VENDEDORES PARA vender en plaza cerveza alemana sobre la base de comisión. Dirigirse a Kuntze y Jurgens, S. en C. San Ignacio, 76, altos.
23278 9 Jn.

SOLICITO SOCIO

Con $2,500 para un negocio que deja al mes $500.00. Informes Lagunas 89, bajos, de 8 a 10 de la noche.
... 7 jn.

SE ADMITE UN SOCIO COMANDITARIO para ampliar el negocio establecido de venta y reparación de gomas para automóviles; importándolas directamente, así como accesorios eléctricos, si hubiese suficiente capital. La casa en que estoy establecido hace cinco años es de mi propiedad y puede ponerse el frente en forma de establecimiento. Avenida de la República 352 entre Gervasio y Belascoain, taller de vulcanización.
23660 8 jn.

MUCHACHO. SE SOLICITA QUE SEA trabajador. Informan. Aguila, 143. Restaurant.
22157 5 jn.

SOLICITO SOCIO

Para una bodega con 3,000 pesos. Informes. Dragones 10, café. Benjamín.
8 jn.

2o. dependiente de farmacia se solicita, aunque sólo con alguna práctica, para el Laboratorio, Droguería, SARRA, de 11 a 12 por la mañana.
22861 6 jn

POR $30, EN SELLOS DE CORREOS al Apartado 1254 recibirá usted un precioso libro con hermosas láminas para aprender los bailes modernos de sociedad.
22765 6 jn.

SE NECESITAN CORRESPONSALES y Representantes, en cada ciudad y pueblo. Dirigirse a International Service. 5744 South Mozart St. Chicago. EE. UU.
P. 90d-3 ms

SI USTED NO TIENE TRABAJO DIRÍJASE a Commercial Placement Exchange. Manzana de Gómez 456, quien le brindará una oportunidad para conseguirlo. Véanos que le conviene.
22766 6 jn.

SOLICITAMOS AGENTES BUENAS REFERENCIAS y presentación, para artículos de gran venta, relacionado con automóviles. Buena comisión. Tejadillo 6, altos, de 10 a 11 y de 3 a 4.
23704-6 6 jn.

SE NECESITA UN POLICIA ESPECIAL para un Cine de día y noche que sepa su obligación. Sino que no se presente. Más informes: Cine Niza, Prado 97.
23066 3 jn

Agencias de colocaciones

VILLAVERDE Y COMPAÑIA

Agencia de Colocaciones. O'Reilly 13. Teléfono A-2348. Cuando usted necesite un buen cocinero, criado, camarero, dependiente, jardinero, etc., llame al teléfono A-2348 y se le facilitará con buenas referencias. Se mandan a toda la Isla. Agencia seria.
22643 10 Jn.

CRIADAS DE MANO, MANEJADORAS, COCINERAS, CRIADAS DE COMEDOR, CRIANDERAS, COSTURERAS, LAVANDERAS, ETCETERA, ETCETERA.

S E O F R E C E N

TENEDORES DE LIBROS, CHAUFFEURS, EMPLEADOS, CRIADOS, COCINEROS, JARDINEROS, APRENDICES, PORTEROS, ETCETERA, ETCETERA.

Criadas de mano y manejadoras

DESEA COLOCARSE UNA MUCHACHA peninsular de criada de manos o manejadora. Sabe cumplir con su obligación. Exige buen sueldo. Tiene referencias. Oficios 13.
23693 6 jn.

SEÑORA PENINSULAR SE OFRECE para los quehaceres de una casa de corta familia de 5 a 6 horas diarias. Entiende algo de cocina. Prefiere cerca. Informes: Lamparilla 63, el zapatero.
23650 6 jn.

SE DESEAN COLOCAR DOS MUCHACHAS españolas de criadas de mano o manejadoras. Informan: Aguila, número 114, altos.
23545 6 Jn.

DESEA COLOCARSE UNA JOVEN PENINSULAR de criada de mano. Informan S. Leonardo. 2, entre Dolores y Calzada. Jesús del Monte.
23607 6 Jn.

SE SOLICITA CRIADA FORMAL Y con recomendaciones. Sueldo 25 pesos y ropa limpia. Informan: 23 y 2, señora viuda de López.
23654 9 Jn.

ENGLISH SPEAKING GIRL SEEKS possition as maid nurse or ladys help with english speaking family. Berye Spalding, 37 Primelles, Reparto de Columbia.
23475 5 jn.

SE DESEA COLOCAR UNA JOVEN DE color para manejadora en buena casa, es cariñosa con los niños y tiene referencias. Informan en el Tel. M-1036.
23510 5 jn.

DESEA COLOCARSE UNA MUCHACHA asturiana de criada de mano o para cuartos. No lava ropa. Pozos Dulces y Desagüe. Príncipe.
23382 5 Jn

DESEA COLOCARSE UNA MUCHACHA española para criada de mano. Lleva tiempo en el país y sabe cumplir con su obligación, tiene quien la recomiende. Informan: Calzada la Reina 98 tintorería
23468 6 Jn

SE DESEA COLOCAR UNA JOVEN peninsular de criada o manejadora, sabe cumplir con su obligación y tiene quien la recomiende. Plaza del Vapor número 53, por Dragones.
23413 16 Jn

SE DESEA COLOCAR UNA JOVEN española recién llegada de criada de mano. Vive en San Pedro número 22. Hotel Universo, cuatrto números.
23439 6 Jn

SE DESEA COLOCAR UNA JJOVEN peninsular de criada de mano o para comedor y cuartos. Dolores y Buena Ventura, Bodega. J. del Monte.
23446 5 Jn

SE DESEA COLOCAR UNA MUCHACHA española para criada de comedor o cuartos. Tiene buenas referencias. Informan San Juan de Dios 15, altos.
23457 5 jn.

DESEA COLOCARSE UNA MUCHACHO española de criada de mano o de cuartos. Tiene buenas referencias. Informan San José No. 127, altos, No. 23.
23478 5 jn.

SE DESEA COLOCAR UNA JOVEN peninsular de criada de mano, tiene personas que la garanticen. Informan: Cerro, 2, Cañongo, número 12. Teléfono I-2751.
23295 5 Jn.

SE DESEA COLOCAR UNA SRA. JOVEN, blanca de manejadora, o cocinera Es práctica y tiene buenas referencias. Para informes I número 5. Vedado. Teléfono, F. 1586 a todas horas.
22656 5 Jn.

DESEA COLOCARSE UNA SRA. JOVEN peninsular para criada de mano o cuartos, tiene quien la recomiende. Informan en O'Reilly, número 34. altos.
23258 5 Jn.

UNA SEÑORA DE MUCHA PRACTICA y buenas referencias, desea colocarse para asistir enfermos; no tiene inconveniente ir al campo. Informan: Pocito 2-A, Víbora.
23221 5 jn

SEÑORA VIUDA, ESPAÑOLA, DE 30 años, se ofrece para todo el servicio de una señora sola o de criada de mano o de manejadora. No se coloca menos de 30 pesos y ropa limpia. Moreno 45, Cerro. Teléfono I-2673.
23372 5 jn

DESEA COLOCARSE UNA SEÑORA joven, peninsular, para criada de manos o cuartos. Tiene buenas recomendaciones. Informan Tejadillo y Compostela, Bodega. Teléfono A-5069.
23438 5 jn.

SEÑORA CULTA, ACOSTUMBRADA al buen orden y gobierno de una gran casa, desearía viajar acompañando alguna señora, o se haría cargo de señorita que necesiten compañía y representación para regentar su casa. Informará Mme Laurent. O'Reilly 79, altos.
23384 8 jn

DESEA COLOCARSE UNA SEÑORA peninsular de criada de manos. No tiene inconveniente ir a las afueras, sabe cumplir con su obligación. Informan en el Teléfono M-1262.
23672 6 jn.

Criadas para limpiar habitaciones y coser

UNA MUCHACHA PENINSULAR, DESEA colocarse para cuartos y costura. Informan letra B, 42 por Infanta.
23543 6 Jn.

UNA MUCHACHA, DESEA COLOCARSE en casa de mucha moralidad, en un hotel, para marcar ropa, surcir, y hacer dulces. No duerme en la casa. Industria 101.
23692 6 jn.

UNA ESPAÑOLA DESEA COLOCARSE para las habitaciones o para la limpieza de un matrimonio. Sabe de costura a mano y a máquina, es cariñosa con los niños y lleva tiempo en el país. Informan en el Teléfono M-9405.
23500 5 jn

SE OFRECEN DOS JOVENES PENINSULARES para criadas de manos o manejadoras o de comedor. Las dos en la misma casa. Son finas y trabajadoras. Se dan referencias si hacen falta. Informan en O'Farril y Luz Caballero, en el Puesto de Frutas, Víbora.
23681 8 jn.

SE DESEA COLOCAR UNA JOVEN peninsular para criada de manos o manejadora. Lo mismo en la Habana que para el campo. Para informes y recomendación, Reina 34, altos.
23670 6 jn.

UNA JOVEN ESPAÑOLA, FINA, SIN pretensiones, desea colocarse para costura y cuartos. Informan Jesús del Monte. San Leonardo 25 H.
23416 5 Jn.

CRIADOS DE MANO

SE DESEA COLOCAR UN CRIADO EN casa de familia, tiene recomendaciones de las casas mejores de la Habana, sabe trabajar. Teléfono M-3064. Teniente Rey, 77.
23571 6 Jn.

SE OFRECE CRIADO DE MANO, FINO y práctico en el servicio de comedor o para restaurant, tiene referencias y carta de recomendación de familias distinguidas. Para más informes: Diríjanse al teléfono A-6898 o Infanta, 114, habitación, número 7.
23583 6 Jn.

JOVEN ESPAÑOL, DE 30 AÑOS, DESEA colocarse de criado en casa particular, acostumbrado al servicio fino. Informan Jesús del Monte 671, Sastrería.
23527 7 jn.

CRIADO DE MANO CON MUY BUENAS referencias y práctico en el servicio fino se ofrece para casa particular o buen Restaurant. Informan en el Teléfono M-1036.
23510 5 jn.

SE OFRECE UN BUEN CRIADO DE mano; tiene magníficas referencias de casas comodidades. También se ofrece un muchacho para cualquier trabajo y una buena criada. Habana No. 126, Teléfono A-4792.
23492 6 jn.

SE OFRECE UN GRAN CRIADO DE mano para caballero solo o familias. Es joven honrado y trabajador, da sus buenas referencias para más informes: Teléfono A-5077.
23195 5 jn

UN JOVEN JAPONES DESEA COLOCARSE de criado de mano para casa particular. Informes: Monte, 146. Teléfono M-9290.
23254 6 Jn.

DESEA COLOCARSE UN MATRIMONIO sin hijos. Los dos cocinan bien, son de mediana edad. Ella es buena lavandera y él entiende algunos trabajos más y salen al campo. Diríjanse: calle Lombillo No. 24, Teléfono A-8672, Badega, paradero Tulipán.
23434 5 jn.

SE DESEA COLOCAR UN BUEN CRIADO de manos, español, es una persona formal. Sabe cumplir con su deber. No le importa ir para el campo o viajar. Informan en el Teléfono A-3774.
23731 6 jn.

COCINERAS

SE DESEA COLOCAR UN MATRIMONIO espaol. Ella par acocinar o ayudar en la casa y él para jardinero. Informan en el Reparto Almendares, calle 10 entre Primera y tercera.
23690 7 jn.

COCINERA. SE DESEA COLOCAR UNA señora de occinera y repostera. Sabe cocinar bien. Domicilio. Sol, 73.
9 Jn.

DESEA COLOCARSE UNA BUENA COCINERA en casa particular y respeto. Estrella. esquina San Nicolás. Carbonería.
23598 5 Jn.

SE DESEA COLOCAR UNA COCINERA del país, desea ir al campo. Peñálver 69.
23564 6 jn

SE DESEA COLOCAR UNA MUCHACHA española. de cocinera, no duerme en la colocación. Tiene referencias. Informan: San Lázaro 269.
23559 7 jn

SE DESEA COLOCAR UNA JOVEN española para cocinar y limpiar. Tiene referencias. Informan Trocadero No. 9 y en la misma un criado de mano.
23671 6 jn.

SE OFRECE UNA JOVEN ESPAÑOLA para cocinera. Es repostera. Tiene buenas referencias. En la misma una criada fina para cuartos con recomendaciones. Oquendo 20, altos, entre San Miguel y San Rafael.
23714 6 jn.

SE OFRECE COCINERA PENINSULAR Sabe bien su obligación, es repostera. Hace la compra y no le importa dormir en la colocación, porque es sola. Quiere buen sueldo. Llamen al Tel. F-1586. Vedado.
23463 5 jn.

DESEYA COLOCARSE EN CASA PARTICULAR un matrimonio español. Ella sabe cocinar o cualquier otro trabajo y él lo mismo. Tienen referencias. Informes Lamparilla 86.
23502 5 jn.

COCINERA DE MEDIANA EDAD QUE sabe bien su trabajo, a la española y criolla y sabe algo de repostería se coloca. No hace limpieza, más que de la cocina. Manrique No. 72, altos de la carnicería.
23461 5 jn.

SE OFRECE UNA COCINERA ESPAÑOLA. Darán razón en la calle de Amargura número 47, entrada por Compostela, en los altos.
23393 5 JnJ

SE OFRECE COCINERA PENINSULAR formal y sería para corta faamilia, o para todo el trabajo de matrimonio solo en Virtudes 96.
23392 6 Jn

COCINERA, ESPAÑOLA, SABE BIEN su obligación cocina española y criolla entiende algo de repostería, para informes, Belascoain, número 637, habitación número 37
22768 8 jn.

COCINEROS

CHAUFFEUR ESPAÑOL, CON SEIS años de práctica, desea coocarse particular o comercio. Teléfono A-5580, preguntar por el encargado.
23552 7 Jn.

SE DESEA COLOCAR UN CHAUFFEUR espaol con bastante práctica en el oficio. Informan Amistad No. 71 y 73. Ciudad.
23689 7 jn.

SE OFRECE UN BUEN CHAUFFEUR español, trabajaba antes con el doctor Cuervo y don Nicolás Altuzarra. Beers and Co., O'Reilly 9 1|2.
4478 4 d-4

SE OFRECE UN BUEN COCINERO que ha sido encargado de buenos hoteles. Igual lo acepto para dependiente; si posible es para el campo. Informan: A-6462. O'Reilly, 91.
23210 4 jn

UN CHINITO JOVEN, MAESTRO COCINERO, sabe muy bien cocinar a la criolla y española, con mucha práctica en el trabajo. Desea colocarse. Informan en la calle Rayo No. 24, bajos. Preguntar por Andrés León.
22345 9 jn.

DESEA COLOCARSE UN COCINERO en particular o comercio, sabe la repostería y muy aseado va al campo y tiene garantías. Chacón, 34, habitación, 10.
23039 8 Jn.

COCINERO REPOSTERO ESPAÑOL con muy buenas referencias, se ofrece para casa particular o de comercio, es hombre solo. Neptuno, 243, cocina criolla, española y francesa. Teléfono A-7195.
23273 5 Jn.

SE OFRECE UN MATRIMONIO MALLORQUÍN, sin hijos, él sabe cocinar a la española y a la francesa, habla el francés y ella para modista o para los quehaceres de la casa. Informan: Alejandro Ramírez, número 2. Teléfono A-5671. Gabriel Quetglas.
22914 7 Jn.

CRIANDERAS

UNA SRA. SE DESEA COLOCAR DE criandera, tiene buena y abundante leche. Informan: 18, Calzada y Línea, bodega La Paloma, y el niño se puede ver.
23581 6 Jn.

CRIANDERA ESPAÑOLA, CON CERTIFICADO médico, abundante leche, puede verse la niña. Sale al campo. San Lázaro 304. Teléfono A-2027.
23190 5 jn

SE OFRECE UNA JOVEN DE 22 años muy saludable y con buena leche, reconocida; tiene una hermosa niña de un mes de nacida. Concepción, número 70, entre Armas y Porvenir. Víbora.
23276 5 Jn.

CHAUFFEURS

CHAUFFEUR MECANICO, CON SIETE años de experiencia; desea colocarse en casa particular. Maneja cualquier clase de máquina. Para más informes, en San Miguel, 12. Teléfono M-2989.
23565 6 Jn.

CHOFFER PRACTICO EN LAS CALLES de la Habana, se ofrece para manejar máquina paricular o camión, tiene buenas recomendaciones de otras donde ha trabajado. Informan: Amargura, 14. Teléfono A-4884.
23613 18 Jn.

DESEA COLOCARSE UN JOVEN ESPAÑOL de ayudante de chofer, cobrador o dependiente de mostrador. Llamen al teléfono M-3209. Pregunten por Juan.
23611 6 Jn.

SE DESEA COLOCAR UN CHAUFFEUR español para manejar un camión. Sabe hacer cualquier reparación de cualquier motor. No quiero Ford. Informan Ayyesterán y Domínguez, Bodega. Teléfono A-4901. Pregunten por Villanueva.
23508 5 jn.

DESEA COLOCARSE DE CHAUFFEUR un joven de color con tres años de práctica y referencia de donde ha trabajado. Informan: Teléfonos A-3805 o F 4161.
23401 9 jn

CHAUFFEUR ESPAÑOL, PRACTICO, con título de Madrid y de la Habana y con buenas referencias desea colocarse en casa seria, particular o de comercio. Teléfono M-2424.
23212 5 jn

ASPIRANTES A CHAUFFEURS

$100 al mes y más gana un buen chauffeur. Empiece a aprender hoy mismo. Pida un folleto de instrucción, gratis. Mande tres sellos de a 2 centavos, para franqueo, a Mr. Albert C. Kelly. San Lázaro. 249. Habana.

CHAUFEUR MECANICO, ESPAÑOL, desea colocarse en casa particular. Tiene buenas referencias. Informan San Mariano y Luz Caballero, Villa Mina. Teléfono I-3775.
23474 7 jn.

UN MUCHACHO DESEA COLOCARSE de ayudante de chauffeur en casa particular o del comercio. Tiene muy buenas referencias de las casas en que ha trabajado. Informan en el teléfono F-5538.
23176 3 jn.

TENEDORES DE LIBROS

EXPERTO TENEDOR DE LIGROS, CASADO, conocimientos de inglés, francés, mecanografía, automovilismo, actualmente cololado. Adepto proposiciones para trabajos relacionados con dichos conocimientos. A. Pérez, Tel. M-1451.
23524 12 jn.

UN EXPERTO Y TECNICO TENEDOR de Libros Se ofrece por horas, para toda clase de trabajos referenet a su profesión; tiene 18 años de práctica. Referencias de primera clase. Módico precio. Especialidad en Balances de 4 por ciento sobre utilidades Escribir a Emilio Echegoyen. San Lázaro, número 203, bajos o llame al teléfono A-9634.
23042 5 Jn.

Experto tenedor de libros: se ofrece para toda clase de trabajos de contabilidad. Lleva libros por horas. Hace balances, liquidaciones, etc. Salud, 67, bajos. Teléfono A-1811.

TENEDOR DE LIBROS PROFESIONAL y con 20 años de práctica, dispone de algunas horas para hacerse cargo de contabilidad por partida doble lo mismo Comercial que Bancaria o Azucarera. Razón "Profesional" apartado 2245.
23179 15 jn.

TENEDOR DE LIBROS PARA PUESTO fijo o por horas. Conocimientos en todos los sistemas. Teléfonos A-7938 y M-6536. Sr. Cordero.
23428 5 jn.

VARIOS

SE DESEA COLOCAR UN SEÑOR QUE habla el inglés y español, sabe de contabilidad. Sueldo moderado. Escríbale a Charles: cuidado del Havana Post, Departamento anuncios.
23729 6 jn.

UN MUCHACHO ESPAÑOL SE DESEA colocar en una vidriera y tiene recomendaciones. Lleva años en el país. Informan en San Lázaro 304.
23733 6 jn.

UN JOVEN ENTENDIDO EN ELECTRICIDAD desea colocarse en taller o fábrica. No tiene pretensiones. Aníbal. Beers and Co., O'Reilly 9 1|2. A-3070.
4479 3 d-4

JOVEN ESPAÑOL, RECIEN LLEGADO de la República Dominicana, práctico en mecanografía, correspondencia y facturaciones, se ofrece al comercio. Instruído, culto, sabe francés. Dirigirse a Pedro Vendrell Vidal. Lista de Correos hoy mismo.
23668 6 jn.

PARA CARGO DE CONFIANZA, SE ofrece persona de 34 años, acostumbrada a dirigir y administrar negocios. Poseo revistas y documentos que acreditan mi actividad comercial, y mis energías desplegadas en todos los negocios que he cooperado. Si el cargo lo requiere puedo depositar mil pesos como fianza. No me importa ir al campo. Sírvanse avisar para entrevistarnos a Claudio Rexach. Dragones 12, Hotel "La Esfera".
23667 6 jn.

CARPINTERO ESPAÑOL CON MUCHOS años de práctica y la confianza de las mejores casas, le arregla sus muebles enrejilla barniza y esmalta, a precios de situación, así como cualquier otro trabajo que usted tenga del ramo. Llame hoy mismo al teléfono F. 4435 por Cándido Abraira.
22658 8 Jn.

SEÑORES DUEÑOS DE FINCAS. PENINSULAR solo, mediana edad, práctico en cultivos menores, en la cría de aves y cerdos; ha estado de encargado de fincas. Se ofrece sin pretensiones y recibe correspondencia. Va a donde le avisen. No olvide su finca, produce un 35 por ciento. Usted que tiene finca tiene resuelto el problema económico de su casa, yo se lo pruebo en corto plazo, con finca, yunta, labriego y arado, tiene su pan asegurado. No se olvide. Oficios No. 80. Sr. Díaz, altos.
23430 5 jn.

DEPENDIENTE DE BODEGA MUY práctico en su oficio, desea colocarse; tiene quien lo recomiende y garantice. Informan Teléfono M-1036.
23510 5 jn.

COLOCACION. LA DESEA EL DEPENDIENTE que estuvo en el establo de ganado del señor Blum durante diez años. Pregunten por Díaz en casa de M. Robaina. Teléfono A-6033.
23412 16 JnJ

UN JOVEN SE OFRECE PARA TRABAJO de oficina o teneduría de libros, tiene mucha práctica y buenas referencias. Informan: M. B. Rodríguez. Teniente Rey, 81, Teléfono A-7968.
23300 6 Jn.

SE DESEA COLOCAR DE MECANÓGRAFO sin pretensiones, un joven. Entiende de algo de taquigrafía española. Buenaventura, 52. Víbora.
23034 5 Jn.

JARDINERO, FLORICULTOR ESCULTOR, escultura dibujantes, desea, colocarse en casa particular o Estados Unidos, México encargado de Finca. Se hace cargo de toda clase de trabajos cemento blanco adornos, objetos arte, entiende carpintería mecánica. Informan Gervasio 168, Teléfono, A-3684
22763 9 jn.

Experto tenedor de libros. Me hago cargo de toda clase de contabilidades por horas, liquidaciones, balances, apertura de libros, cálculo de facturas extranjeras. Referencias de primera cuantas quieran. Apartado, 447. Teléfono M-2857.
21703 22 jn

Farmacia regencia, se ofrece un farmacéutico para regente en la capital o provincia. San Rafael 53, bajos, de 11 a 12 y de 2 a 3.
21082 10 jn

TAQUIGRAFA MECANOGRAFA, DESEA colocarse; ha de ser casa seria. Paz. Apartado, 956.
23548 6 Jn.

SE OFRECE JOVEN DE 22 AÑOS PENINSULAR para casa de comercio, lo mismo para el interior que para la Habana. Hay referencias. Obispo, 40. Teléfono A-8811.
23590 8 Jn.

SE DESEA COLOCAR UN MUCHACHO valenciano para cualquier trabajo, lo mismo de jardinero que para impiar la casa o máquina; tiene referencias de donde ha trabajado, y mi madre no le es inconveniente a colocarse de cocinera. Vedado, Calle 23, entre 10 y 12, solar cuarto número 3.
23606 6 Jn.

JARDINERO, CON SEIS AÑOS EN EL oficio desea colocarse en casa particular. Tiene referencias. También entiende de automóviles. Informan San Leonardo 25 H. Jesús del Monte.
23417 5 jn.

CASAS, PISOS, HABITACIONES, TIENDAS, OFICINAS, ALMACENES, HOTELES Y CASAS DE HUESPEDES

A L Q U I L E R E S

RADIO DE LA CIUDAD, VEDADO, JESUS DEL MONTE, VIBORA, CERRO, LUYANO, GUANABACOA, REGLA, MARIANAO, ETCETERA.

HABANA

Se alquilan los hermosos y amplios bajos de Prado, 115. Tienen dos preciosas vidrieras a la calle. Para más informes: en el almacén de música de la misma calle. Viuda de Carreras y compañía.

CIENFUEGOS, 23

Se alquilan los bonitos, cómodos y frescos altos en $70.00 m. o., acabados de fabricar. La llave en los bajos. Informan en Obispo 104.
23637 7 jn.

OJO. SE ALQUILAN LOS ALTOS DE la casa de Revillagigedo, número 137, altos. Informan en la misma y sino en los bajos, muy fresco y sanidad completa.
23649 8 Jn.

SE ALQUILA, SAN JOSE, 209, ENTRE Basarrate y Mazón, bonitos altos, modernos, para persona de gusto. Precio 95 pesos mensuales. La llave en el 207. Informan: Notaría de E. Lamar. Manzana de Gómez, 343. Teléfonos A-4952 y F-5465.
23674 11 Jn.

SE ALQUILA UNA COCINA EN CASA particular, se e toma la comida y ofrece otra marchanta, en la misma se alquila una casa de vecindad por no poderla atender su dueño y una casa próxima a desocuparse. San Miguel, número 262, de cuatro en adelante.
23662 9 Jn.

SE ALQUILA UN LOCAL PROPIO PAra sastre, Barbero, oficina etc. Precio de situación. Obrapía, 56.
23661 9 Jn.

PARA GARAGE, DEPOSITO O INDUStria analoga, se alquila una nave en Jovellar y Espada. Para informes, la bodega.
23656 11 Jn.

SE ALQUILA UNA ACCESORIA CON garache, propia para choffer, barbería o puesto y otro taller, 25 pesos. Serafines, 45. Manuel Ballate.
23640 6 Jn.

EN EL SITIO MAS ALTO Y PINTOresco de la ciudad donde viviendo en el centro se vive en el campo; esquina de fraile, Carlos III 209 y Franco, tres cuadras de Belascoain, se alquilan magníficos altos con siete grandes cuartos con balcones a la brisa, terrazas, sala, saleta, galería, comedor, repostería, cocina, cuatro servicios con baños, agua abundante, entrada completamente independiente. En los bajos ocupados por familia dan razón. Teléfono A-8756.
23699 6 jn.

SE ALQUILAN LAS MODERNAS Y cómodas casas calle de San Miguel 290 y 292 entre Infanta y Basarrate. Se componen de sala, comedor, tres habitaciones, baño, cocina, servicios sanitarios y patio. Su precio: $75.00 cada una, sin rebaja. Para informes O'Reilly 52. Departamento 305. Las llaves en la bodega de la esquina de Infanta.
23710 9 jn.

CERCA DEL PRADO Y MALECON SE alquila tercer piso Refugio 29. Sala, comedor, tres habitaciones, etc. Llave: Bodega Industria. Informan Aguiar 47, primer piso, izquierda. Teléfono A-6224.
23712 6 jn.

SE ALQUILA EL PRINCIPAL DE LA casa O'Reilly 116 frente Albear. Sala, comedor, gabinete, cuatro cuartos, cuarto tolet, servicios de criados, instalación eléctrica y gas. La llave en el segundo piso. Informan Sol 79 de 3 a 6.
23719 6 jn.

PROXIMA A DESOCUPARSE SE ALquila la casa de una planta Vapor 10 a media cuadra de Marina. Sala, comedor, cuatro cuartos y servicios. Puede verse. Informan Sol 79 de 3 a 6.
23718 6 jn.

ELEGANTE Y CON TODO EL CONfort moderno se alquila una hermosa sala con recibidor; en la misma un departamento que se communica con un cuarto de baño completo con agua caliente; estricta moralidad. Aguila 90. Teléfono A-9171.
23724 18 jn.

SE ALQUILAN LOS MODERNOS ALtos de Gloria 170 en $55.00 y los de Condesa 48 entre Lealtad y Escobar. Informan Revillagigedo 58, altos por Misión de 3 a 6.
23726 6 jn.

REVILLAGIGEDO 1. SE ALQUILAN los altos acabados de pintar, frescos y muy bonitos, con sala, saleta, recibidor, cuatro cuartos, otro muy hermoso en la azotea, comedor al fondo, dos baños, mamparas. Puede verse de 9 a 10 1|2 y de 4 a 6.
23728 6 jn.

SE SOLICITA UNA CASA, PLANTA baja para comercio, tamaño mediano, que tenga buen patio y de dos a tres habitaciones en el centro de Galiano, Reina, Belascoain, Neptuno. Informan San Rafael 46, Los Encantos, de siete a seis p. m.
23682 8 jn.

EN ARAMBURO Y ANIMAS SE ALquilan pisos modernos de planta alta y baja con sala, dos o tres habitaciones, comedor, bao completo y cocina. Llave en la bodega de la esquina. Informa su dueño en la Manzana de Gómez 260.
23686 7 Jn.

MANRIQUE 76, SE ALQUILAN HERmosos bajos acabados de pintar. Tienen zaguán, sala, saleta, cinco habitaciones, comedor, baño de familia y de criados, cuarto criados y cocina de gas y de carbón. Llave en la bodega de la esquina San Miguel. Informa su dueño en la Manzana de Gómez 260.
23686 7 jn.

SE ALQUILA UNA ESPLENDIDA Y fresca sala con su saleta en la calle de Manrique No. 124 propia para profesional, consultorio u oficina, así como un fresco y espléndido departamento alto con tres habitaciones. Informan en la misma.
23736 6 jn.

SE ALQUILA EN 130 PESOS EL PRImer piso alto, moderno. Malecón. 232, casi esquina a Manrique, sala, comedor corrido, tres hermosas habitaciones y una de criado, dos baños y demás servicios modernos. La llave, en los bajos. Informan: San Lázaro, 36, bajos. Teléfono A-6894.
23580 6 Jn.

SE ADMITE EN UN LOCAL APROPOsito para a venta de gasolina, alcohol, aceite y grasas, a quien desee establecerse en ese giro. Avenida de la República, 352, entre Gervasio y Belascoain, taller de vulcanización.
23597 10 Jn.

Los salones más grandes y ventilados que hay en la Habana, están en Zulueta 46, propio para sociedad de Sports, Acedemia o cosas análogas. Se alquilan a un módico precio. Pregunten por Herreros. Zulueta, 44, altos. Teléfono M-7713.
10 jn

En Ancha del Norte 317-A

Se alquilan unos hermosos bajos de fabricación moderna, acabados de pintar, compuestos de sala saleta y tres cuartos grandes. Son muy claros, con electricidad, con servicio sanitario modernos, en módico precio
23424 8 Jn

SE ALQUILA EN PROPORCION LA nave de 400 metros cuadrados calle Universidad 19 y 21 (barrio del Pilar). La llave en el 17. Informa Demetrio Córdova, Belascoain 641.
23514 7 jn.

OFICINAS

espaciosas a 25 pesos en el Café "Europa", Obispo y Aguiar.
23414 8 jn.

ESCOBAR, 146, ENTRE SALUD Y ZANja, se alquila esta hermosa casa de una sola planta. compuesta de zaguán, sala, comedor, cinco habitaciones, patio, y servicios La llave enfrente. Precio 125 pesos. Su dueña Lealtad, 124.
23626 7 Jn.

SE ALQUILA, FLORIDA, 59, ESQUINA a Vives, con seis habitaciones, sala y saleta.
23130 5 Jn.

SE ALQUILALA PLANTA ALTA DE la casa Concordia 142 B, compuesta de sala, saleta, tres grandes habitaciones, cuarto de baño corrido, lavabo de agua corriente en todos los cuartos y baño. Es completamente nueva. La llave en la misma. Informe: Subirana 6.
23063 6 jn

SE ALQUILAN LOS ALTOS DE SAN Rafael 174, entre San Francisco e Infanta, compuesta de sala, comedor y cuatro cuartos y un departamento alto tine cocina de gas y todos los servicios sánitarios. Informan: San Miguel 211, altos.
23081 6 jn

SE ALQUILAN LOS ALTOS DE INfanta 20 1|2 entre Neptuno y San Miguel, ompuestos de sala, saleta y cuatro cuartos y cocina de gas y un departamento alto con sus servicios sanitarios. Informan: San Miguel 211, altos
23082 6 jn

VILEGAS NUMERO 9. A UNA CUAdra del Palacio Presidencial se alquilan los frescos, amplios y modernos altos de esta casa, construida por todo el confort moderno, compuestos de sala, antesala, comedor, siete habitaciones, dos cuartos de baño cocina, etc. Informan en los mismos, de 1 a 5 p. m.— Alquiler reajustado.
22774 9 jn.

SE ALQUILA EL PISO PRIMERO DE la casa anZja 8 entre Galliano y Rayo, casa nueva, bonita y cómoda. Para informes en la misma segundo piso. Teléfono M-5530.
23165 5 jn.

NAVES. SE ALQUILAN DOS BUENAS naves, propias para depósito o guardar camiones, se dán sumamente baratas. Informes: Teléfono F-2020, se pueden ver: Ayesterán, 9. La
23059 10 Jn.

SE SOLICITAN

Personas que tengan goteras en los tejados o azoteas de sus casas para recomendarles el uso de SELLA TODO No se necesita experiencia para aplicarlo. Pídanos folletos explicativos, los remitimos gratis. CASA TURULL. Muralla, 2 y 4. Habana.

No alquile ninguna casa sin ver antes el piso tercero de Concordia 64, entre Perseverancia y Lealtad. Es nuevo y elegante, compuesto de sala, saleta, cuatro cuartos, comedor, cocina de gas, pantry, baño espléndido, cuarto de criados con servicio independiente y todas las demás necesidades necesarias. Se puede ver a todas horas e informan en la misma y en San Lázaro 396. Su precio es de $185.00 mensuales.
23272 16 jn.

Al comercio. Se alquila la espaciosa planta baja de la casa calle San Ignacio 130, entre Jesús María y Merced, propia para almacén de víveres o cosa análoga, con una superficie de 518 metros. La llave en la bodega de la esquina. Informarán Edificio del Banco Nacional, 306. Teléfono A-1051.
23229 11 jn.

Se alquila apartamento amueblado, compuesto de sala, saleta, comedor, tres cuartos, baño moderno, agua fría y caliente, servicios de criados independiente, $150.00. Jesús María 115, altos. Informan de 2 a 6 p. m. Se requieren referencias.
23333 5 jn.

Se alquila en Amistad 52 una hermosa sala con balcón a la calle para hombres solos o matrimonio sin niños.
9 jn.

MALECON 340. SE ALQUILAN LOS altos y los bajos. Informan M. González, Avenida de Italia 67, bajos, Sucursal del Banco del Comercio de 8 a 3.
23330 11 jn.

Tenemos casas para alquilar y alquilamos casas, con muebles o sin ellos, para las mejores y más distinguidas familias cubanas, tales como: Armando André, Julio Ponce de León, José Blanco Ortíz, Vda. de Goicochea, Viuda de G. M. Menocal, Luis Mendoza, Adolfo Paniagua, Mrs. Sshultz, Mrs. Getman, R. Collazo Dr. José López Pérez, Vda. de Conill, Coronel González del Real, Francisco del Valle, Victoria Suárez, E. Collazo, Sra. Josefa Portela, Dr. E. Freyre, Gaspar E. Contreras, J. Benavides, B. Jorge, el Ministro inglés, el Ministro de Bélgica, Primer Secretario de la Legación Americana, Francisco Rocabet,, Dr. Ricardo Kohly, Dr. Miguel Gutiérrez y otros más, desde $100.00 para arriba. Beers and Co., O'Reilly 9 1|2
4389 3 d-3

Se alquilan los bajos de Amargura 16, propios para almacén o cosa análoga. Tienen tres puertas a la calle, y por la del centro cabe un automóvil. La llave en la misma.

VIRTUDES 97 1|2, Principal. Se alquila esta fresca y ventilada casa, compuesta de sala, comedor, tres habitaciones, dos baños y cocina. Todo moderno. La llave en la Bodega de Campanario y Virtudes. Informes: Ferretería 'La llave", Neptuno 106.
23444 7 jn.

LOCAL EN GALIANO

Se alquila un espléndido local para establecimiento. Galiano y Animas. Peletería "La Ideal".
23494 8 Jn.

En Ancha del Norte 317-B

se alquilan unos hermosos altos de fabricación moderna, con sala, saleta, 3 cuartos grandes acabados de pintar
23425 8 Jn

SE ALQUILA. EL PRIMER PISO DE la casa calle Aguiar, 105, compuesto de un salón y habitación con sala de baño. En la misma casa se vende un automóvil torpedo marca europea casi nuevo por ausentarse su dueño. Informan en la misma.
23458 10 Jn.

SE ALQUILA UNA NAVE DE GRAN tamaño, situada en la calle de Pozos Dulces y Bruzón, ensanche de la Habana. Para más detalle, diríjase a la United States Rubber Export Co. Ltd. Genios y Morro.
23471 9 Jn.

SE ALQUILAN LOS HERMOSOS ALtos de Compostela y Jesús María, próximos al Colegio Belén, 5 cuartos, sala y comedor, balcón corrido a las dos calles en la acera de la brisa. Teléfono M-5758.
23631 11 Jn.

SE ALQUILA LA MODERNA Y ESPAciosa casa de planta baja, situada calle Paula, número 33. Informa: José Ri, Suárez, número 87.
22057 9 Jn.

Se alquilan los altos de Cienfuegos, 20, compuestos de sala, hall, 4 habitaciones, comedor al fondo, cuarto de baño completo, cuarto de criados con sus servicios, y cocina de gas. Tiene agua siempre. La llave e informan, en los bajos.
Ind

ALMACEN CON CHUCHO

Alquilo uno bien situado. Módico alquiler. Tel. A-9382 Apartado 1917.
3930 15 d-18

¿BUSCA USTED CASA? LA ENCONtrará enseguida en el Bureau de Casas Vacías, Lonja del Comercio, departamento 434-A, que conoce diariamente de todas las casas que se van a desocupar en esta capital, de todos los precios, chicas y grandes. Le informaremos gratis. Teléfono A-6560.
21619 6 jn.

SE ALQUILA OFICIOS, 40

PARA { ALMACENES / OFICINAS

CUATRO PISOS

cada piso está fabricado para oficinas y almacenes en una superficie de 754 metros cuadrados y para una resistencia de 300 libras por pie cuadrado. Elevador Otis para cuatro mil libras y para pasajeros. Se alquilan pisos independientemente.

Informa:

MACHIN. RICLA, 8.
22397 6 jn

SE ALQUILA EL TERCER PISO DE Malecón, 29, con 6 hermosas habitaciones y doble servicio sanitario. Informan en los bajos.
22503 10 Jn.

EN BELASCOAIN 26 ESQUINA A SAN MIGUEL

en el edificio de estructura de acero, altos del Banco Español; se alquila el piso principal que es esquina de fraile, con todas las habitaciones a la calle y al norte, compuesto de hall, cocina de gas, comedor, cuarto de baño y dobles servicios, recibidor, sala y cuatro aposentos a familia decente y esbale. Gana $120.00. Informa a toda hora allí mismo. Castillo.
22531 6 Jn.

SE ALQUILA LA MAGNIFICA CASA de tres plantas, de la calle Inquisidor, número 31. Los bajos perfectamente preparados para almacén y los dos pisos altos para residencia. Informan: Oficios, 62.
22564 13 Jn.

OQUENDO, 3, C, ALTOS

Se alquila compuestos de sala, comedor, tres cuartos, baño y cocina en $85.00, con fiador. Informan F-2134.

SE ALQUILA EN 80 PESOS EL MOderno y fresco alto de esquina. Desagüe, 71, esquina a Franco, cerca del nuevo Frontón, tiene escalera marmol, sala, saleta, comedor a lfondo, tres hermosas habitaciones, baño moderno y cocina. Llave en los bajos. A-6635.
23310 6 Jn.

SE ALQUILA LOS MODERNOS ALTOS de San Miguel. 224, de cielo raso compuesta de sala, recibidor, cuatro cuartos, buen comedor, buen baño y cocina de gas, pueden verse a todas horas. La llave en los bajos de la bodega. Teléfono I-2152.
23311 5 Jn.

CAMPANARIO, 207, ALTOS, CASA DE lujo, con sala, comedor y cinco cuartos en 90 pesos. La llave en la casa de empeño de alado.
23316 9 Jn.

SE ALQUILA LA CASA COLON 27, ENtre Aguila y Crespo, con sala, saleta, comedor y cinco cuartos, patio, traspatio y servicio doble. La llave en la Botica, Informes en Obrapía 33 y 35.
23336 8 jn.

BELASCOAIN, 15

Se alquila el bajo de esta casa, con 600 metros; está preparado para uno o dos establecimientos; además tiene cuartos, derecha e izquierda, muy frescos, porque tiene cajas de aire a los costados. Puede verse a todas horas. Precio y condiciones: Ontonio Larrea. Línea y K, Teléfono F-2134.

SE ALQUILAN LOS ALTOS Y BAJOS de la casa calle de Cárcel No. 21 entre Prado y San Lázaro, La llave e informes en San Lázaro No. 17.
23442 8 jn.

SE ALQUILA MALECON 49, ENTRE Blanco y Galiano, piso bajo. Sala, dos cuartos, cocina, baño y demás servicios. Informes en el número 56.
23477 5 jn.

SE ALQUILA UN ESPLENDIDO LOcal para establecimiento. Industria 115 entre San Miguel y Neptuno.
23432 5 jn.

CARNICERIA. SE ALQUILA UN LOcal para Carnicería, se da contrato, en la Calzada de Galiano al lado de la Bodega, comprendido entre Trocadero y San Lázaro. Informan en Galiano y Trocadero, bodega, a todas horas, Teléfono M-9368. Acevedo.
23448 10 jn.

GRAN OPORTUNIDAD. SITIO COMERcial para todos los giros, local de trescientos metros. Informes Tels. M-9288 y M-3490.
23460 10 jn.

SE ALQUILA UNA CASA BAJA, MUY fresca, compuesta de sala, saleta, comedor, seis habitaciones, baño, cuarto y servicio para criados. San Lázaro 14 y 16. Precio $160.00.
23517 12 jn.

SE DESEA UNA CASA DE REGULAR tamaño par apasar 3 o 4 meses que sea de alquiler reducido a cambio de cuidar de los muebles por ser para familia que lleva servidumbre suficiente que atenderá bien la limpieza y dá las garantías que deseen. Informan en el Tel. A-5723 de 9 a 12 de la mañana.
23515 5 jn.

PROPIO PARA EL GIRO DE TABACO u otra clase de almacén o industria, se alquila un local de dos plantas de 15 metros de frente por 28 de fondo, en la calle de Figuras, número 3 y medio, entre Campanario y Lealtad. Informa Antonio Fandiño en Desagüe, 72, altos.
21748 7 Jn.

SE ALQUILA EN LO MAS CENTRICO de la ciudad, local de cuatro cuartos metros, propio para mueblería o almacén de víveres finos. Informe, M. 3496.
22758 6 jn.

¡HELADEROS!!

Cartuchos para Helados Muy baratos

Cartuchos para	2	ctvs.	$1.50 mil
" "	10	"	4.50 "
" "	20	"	8.00 "
Cubos y paletas	5	"	3.00 "
Cucharas de lata.			1.50
Vainilla triple.			1.50 litro
Gelatina Estrella.			0.50 Lb.

Pida la nueva lista de precios y ponga su dirección completa y bien clara.

CESAREO GONZALEZ Y Cs.
Paula, 44.—Teléfono A-7982.
HABANA

Se alquilan tres espaciosas y bien situadas naves, de 600 metros superficiales cada una, adecuadas para comercio o industria. Informan en Arbol Seco y Peñálver, Compañía Importadora La Vinatera.
23204 11 jn

NEGOCIO, CEDO EL LOCAL DE MONte 188, cerca del Mercado Unico, propio para cualquier giro, cuatro años de contrato, módico alquiler, Informes: en el mismo.
23216 11 jn

EN LA CALLE DE AMISTAD, ESQUIna a Barcelona, se alquila un local de 400 metros con entrada por las dos calles. Renta $250 y se dará por contrato de 4 años. La llave está en el café contiguo, e informan: en Línea 148. Teléfono 2164.
23220 7 jn

BUENA OPORTUNIDAD

para establecerse. Industria contiguo al teatro Capitolio alquilo local propio para restaurant o café con todas las instalaciones completas y cuarto toilet para señora, de gran lujo y otro para caballeros. Informan Lealtad 97, bajos.
23227 11 jn

SE ALQUILA UN MUELLE EN EL LItoral de la Bahía de la Habana. Informan: Royal Bank of Canadá. Aguiar, 75. Cuarto, 612.
23265 21 Jn.

SE ALQUILA EL ULTIMO PISO EN el edificio Aguiar, 73, renta de ocasión. Informan: Cuarto, 612. Royal Bank of Canadá. Aguiar, 75.
23264 21 Jn.

SE ALQUILA EL PRIMER PISO DE la casa Industria, número 50, sala, comedor, tres habitaciones y servicio sanitario. 85 pesos de alquiler, dos meses en fondo. La llave en los bajos. Informes: Aguiar, número 76, bajos. Teléfono M-2012.
23257 5 Jn.

SE ALQUILA EL PRIMER PISO DE la casa Reina, número 38, sala, comedor, tres habitaciones y servicio sanitario, 70 pesos alquiler, dos meses en fondo. La llave en el primer piso del 36. Informan: Aguiar, número 76, bajos. Teléfono M-2012.
23257 5 Jn.

SAN MIGUEL, 270, ENTRE SAN Francisco e Infanta, bajos. sala, saleta, tres cuartos, comedor, baños familia y criados, cocina gas y carbón. Teléfono F-5027.
22408 6 Jn.

SE ALQUILAN LOS HERMOSOS Y ventilados alos de San Rafael, número 104 y 106, entre Escobar y Gervasio, con stla, saleta, comedor corrido, cinco habitaciones, baño y servicio de criados. Informan: Campanario, número 224. Teléfono A-1882.
22615 6 Jn.

SE ALQUILAN LOS BONITOS ALTOS de Habana, 60, junto al Obispado, quedarán desocupados para primeros de mes de Junio, en la misma informan y en F-1867.
22 93 4 Jn.

SE ALQUILA EN SAN LAZARO, 14 Y 16, un piso principal con siete cuartos, saleta y comedor al fondo cocina y cuarto de criados y servicio anitario. Informan en F, 16 entre 11 y 13, Vedado y se puede ver a todas horas.
22726 8 Jn.

EN 45 PESOS SE ALQUILA LA CASA Teresa Blanco, número 41, izquierda, compuesta de sala, saleta, dos cuartos, agua y servicios sanitarios. Informa Grove. Mercaderes, 4, de 10 a 11 a. m.
22921 5 Jn.

AL COMERCIO. PROXIMO A DESOCUparse, se alquila para establecimiento, la planta baja de Gloria y Cienfuegos. Informan en la bodega, Teléfono I-2863
23329 9 jn.

SE ALQUILAN LOS HERMOSOS ALtos de la casa Merced, 63. La llave en los bajos. Informan. Egido, 4 y 6. Teléfonos A-3131 y A-4296.
23105 8 Jn.

SAN LAZARO, 271, ALTOS

Se alquila compuestos de sala, comedor, cuatro cuartos, dos baños y cocina, en $100.00 con fiador. Informan F-2134.

NEPTUNO, 101-1|2

esquina a Campanario, se alquila en el primer piso, fresca y elegante casa compuesta de sala, recibidor tres habitaciones, buen baño y cuarto para criados. Precio, 160 pesos. Informan, el portero y Muralla 19.
23396 7 JnJ

SE ALQUILA LA AMPLIA CASA INdustria 150 con 440 metros en la planta baja y cinco habitaciones altas. Propia para industria o establecimiento. frente al Capitolio. Informan Tel. A-6101. Salud 46, altos.
23504 10 jn.

SE DESEA ALQUILAR UNA NAVE que tenga chucho de ferrocarril y esté cerca de la Habana. Dirigirse a Gil y Cía., Bernaza No. 18, bajos, Teléfono M-4976.
23505 5 jn.

SE ALQUILAN LOS ESPLENDIDOS altos de la calle de Prado, 49, con todas las comodidades, lavabos de agua corriente y doble servicio La llave en los bajos e informan en Escobar, 143, altos, a todas horas.
23102 5 Jn.

SE ALQUILAN LOS BAJOS DE AMIStad 134, entre Dragones y Reina, frente al Campo de Marte. Informan en los altos.
23364 9 jn

SE ALQUILA LA ESQUINA DE EStevez 112, en $35, buen fiador, o fondo, Informes, en frente, bodega.
23371 5 jn

SE ALQUILA EN CRISTO, NUMERO 10, un piso 2o. para un matrimonio. Informarán en los bajos.
23381 5 jn

LOS FRESCOS Y COMODOS ALTOS de Progreso 15 y 17: compuestos de 4 cuartos y demás servicios, se alquilan en módico precio. Cía. Cubana de Fonógrafos: O'Reilly 89, Teléfono A-3128.
2338° 5 jn

SE ALQUILA, CON SALA Y 3 CUARtos el 3er. piso de la casa calle de Corrales 206, precio $40.00. La llave en el piso de al lado. Informan, Monte 295.
22287 5 jn

SE ALQUILA EL 3er. PISO DE LA casa, Cuba 19. Precio 65 pesos. Informan: Cuba 29.
22826 5 jn

SE ALQUILAN DOS ESPACIOSOS Y ventilados pisos en lo más céntrico de la Habana en Concordia, número 12, entre Galiano y Aguila uno propio para negocio de comercio. Informes: Teléfono F-3126.
22880 14 Jn.

PARA ALMACEN, INDUSTRIA O GArage. se aquila un local de 11 metros de frente por 44 de fondo y otro de 22 por 44 de fondo, muy frescos y muy claros, en la calle de Subirana, entre Desagüe y Peñalver. Informa Antonio Fandiño en Desagüe, 72, altos.
21748 7 Jn.

VEDADO

VEDADO. SE ALQUILA LA CASA CAlle 5a., número 95, entre 6 y 8, con jardín, portal, sala, saleta, cuatro cuartos baño, dos servicios, patio y cocina. Informan en el 101.
23549 7 Jn.

SE ALQUILAN LOS ALTOS DE LA calle B entre 21 y 23, Vedado, compuestos de sala, comedor, 6 habitaciones, pantry y cocina y dos grandes cuartos de criados y garage. La llave e informes en la esquina de B y 23, "Baby Honie", Vedado.
23701 7 jn.

VEDADO. EN LA CALLE 4 No. 255 A una cuadra de 23, se alquilan unos bajos compuestos de jardín al frente, portal al frente, sala, saleta, tres cuartos dormitorios, baño completo, un cuarto para criados con su servicio. Las llaves en los altos. Precio $85.00. Para informes Acosta 19.
23722 10 jn.

SEGUNDO PISO, MUY FRESCO, SItuado en la parte más alta del Vedado. Consiste de hall, un cuarto amplio, una habitación, cocina, cuarto de baño moderno, se alquila $75.00 mensuales. Calle J y 6, Teléfono A-4241.
23680 6 jn.

EN EL VEDADO, CALLE 17 Y 26, SE alquila una casa moderna compuesta de sala, comedor, tres cuartos, dos baños, cocina, portal y instalación eléctrica, entrada para guardar una máquina en el portal. La llave al lado o en la Bodega. $50.00.
23646 6 jn.

ALQUILO: CALLE 10, ESQUINA 19, gran chalet de lujo, 5 cuartos, 3 baños completos, sala, comedor, portales, garage para dos máquinas, jardines. Llaves en Colgadizo, por 19. Guillermo, Informes: F-2124.
23612 13 Jn.

SE ALQUILA CON O SIN LOS ALTOS, la espaciosa casa calle H, número 41, entre 17 y 19.
23574 9 Jn

Se alquila con muebles la casa, calle 17, número 414, todo el verano, dos meses en depósito. Informes: en la misma. Tiene teléfono.
23614 6 jn

VEDADO, HASTA OCTUBRE 1o, FREScos altos completamente amueblados, sala, saleta, comedor, tres habitaciones, terraza al fondo, baño, cocina gas y carbón, cuarto y servicio criados. Precio módico. H, esquina 21, altos. Puede verse de 2 a 4 p. m.
23634 13 Jn.

G Y 19. SE ALQUILAN LOS ALTOS con 6 habitaciones y dos más en la azotea, dobles servicios, etc. Hermosa situación. Informan: Aguacate, 124. Teléfonos A-2878 y F-1385.
23464 10 Jn.

EN 27 ENTRE A Y PASEO SE ALQUIla un piso bajo con sala, comedor, tres cuartos y cuarto de criados, dobles servicios sanitarios, baño moderno, garage, tranvías, vía doble en la esquina. Precio $100.00. Informan en el Tel. A-2856
23522 10 jn.

SE ALQUILA LA CASA CALLE H No. 139 entre 13 y 15, punto céntrico, a cuadra y media de las dos líneas, compuesta de jardín, portal, vestíbulo, sala, saleta, hall, cuatro habitaciones con dos baños intermedios,closets, comedor, pantry y cocina, garage con dos habitaciones de criados y su servicio sanitario. Informan en 15 No. 190 esquina a H., casa contigua.
23490 5 jn.

VEDADO. SE ALQUILAN UNOS ALtos en Tercera entre Dos y Cuatro. Informan en la misma y también por teléfono. F-4208.
23391 10 Jn

SE ALQUILA BONITA CASA CALLE Dos número 225 entre 23 y 25. Jardín, portal, sala, saleta de comer, cuatro habitaciones hall, cocina y baño completo. Cuarto alto con servicio para criado. Informes: 23 esquina a Dos, Sra. viuda de López.
23389 8 Jn

Se alquila el chalet de la calle H. esquina 15, Vedado, lujosamente amueblado, propio para corta familia de gusto, con garage. Informan: en la misma.
22879 1n

SE ALQUILA LA HERMOSA CASA 19 No. 378, Vedado, compuesta de jardín, portal, sala, saleta, tres habitaciones de dormir y cuarto de criados con servicios sanitarios completos. La llave al lado. Alquiler $100.00. Informan: Teléfono A-4358, Teniente Rey y Compostela, altos, Botica "Sarrá".
23351 8 jn.

VEDADO, CALLE C, No. 63 ENTRE 19 y 21, un departamento alto, para corta familia con vista a la calle, compuesto de tres piezas. Buen baño y luz. Todo en 40 pesos. Es casa de familia.
23321 5 jn

VEDADO .SE ALQUILA LA AMPLIA y ventilada casa calle Tercera 286, esquina a D, con buena situación y barata. Informan Teléfono I 1104 Víbora. Se alquila elegante chalet en la Avenida Santa Catalina, con tranvías por el frente próximo al Parque Mendoza. Informan: Teléfono I-1104.
23206 8 jn

VEDADO. HERMOSA CASA EN A. número 4, con portal, vestíbulo, sala, saleta. 6 amplias habitaciones con agua corriente. 2 baños intercalados con agua fría y caliente, comedor, pantry, cocina de gas, cuarto de criado completo, patio con pérgola, garage para 2 máquinas y cuarto de chauffeur. Con o sin muebles puede verse de 2 a 5 p. m.
23252 11 Jn.

SE DESEA ALQUILAR UNA CASA que tenga 6 habitaciones y 2 para criado de una sola planta de la calle Paseo a L y de Línea a 23. Para informes R. L. Fernández. Apartado, 1728.
23253 16 Jn.

SE ALQUILA EL PISO ALTO DE LA nueva casa, número 243, de la calle 19, entre E y F, Vedado. tiene todas las comodidades. Puede verse. Las llaves al fondo de la misma. Pregunten por Bernabé.
23291 7 Jn.

VEDADO, 11, ENTRE K Y L, SALA, comedor, portal, siete habitaciones, con doble servicio y demás comodidades. La llave al lado. El dueño en el chalet, de 12 y 15. No se responde por teléfono.
23133 10 Jn.

GARAGE. LINEA, ESQUINA M, ENtrada Vedado, cuarto grande para automóvil, habitación alto con tocador para chauffeur; agua abundante, alumbrado eléctrico. Cincuenta pesos. Teléfono F-5027.
22407 6 Jn.

VEDADO. SE ALQUILA CASA MOderna con sala, saleta, comedor, cinco habitaciones, baño completo, cocina de gas y calentador. Calle D, número 225 casi esquina a 23. Renta $125.00. Informan en 23, número 278 y medio al lado del colegio.
22477 6 Jn.

VEDADO. ALQUILO CHALET, 15, ENtre 2 y 4, altos, siete habitaciones, baño. Bajos: sala, comedor, cuarto criado, etc. Informan 8, número 18. Teléfono F-1306.
23124 5 Jn.

SE ALQUILAN LOS ALTOS DE LA casa calle 23 y Paseo, compuestos de seis habitaciones, garage y demás servicios. Teléfono A-6518. Las llaves en Paseo 228, bajos.
22974 9 Jn.

SE ALQUILA HERMOSO CHALET acabado de pintar, de dos plantas, con jardín, portal, sala, saleta, ocho habitaciones, dobles servicios, para familia y servicios para criados. Calle 13 número 25 entre 2 y 4, Vedado. Alquiler 110 pesos. Informes: Teléfono A-4358, altos droguería Sarrá.
22990 6 jn

SE ALQUILA LA HERMOSA CASA Línea 111, Vedado, compuesta de jardín, sala, saleta, cuatro habitaciones de dormir, cuarto de criado y servicios sanitarios completos. Alquiler 120 pesos. Informes: Teléfono A-4358, altos, droguería Sarrá.
23350 8 jn.

Jesús del Monte, Víbora y Luyanó

En 85 pesos se alquila la casa Enamorado, entre Dureje y Serrano: compuesta de portal, sala, saleta, 5 cuartos y baño intercalado, comedor y garage. Informes: Santos Suárez y Dureje.

EN 26 PESOS ALQUILO UNA CASITA interior, compuesta de dos posesiones y todo servicio y luz independiente, no admito niños. Chalet de Dolores, entre 15 y 16. una cuadra del Paradero de Lawton, por la Terminal, en la Víbora. I-3948.
23651 6 Jn.

SE ALQUILA PARA CAMIONES CArros u otros materiales, solar de gran tamaño con piso de concreto y techado parte de él, cercado y con entrada amplia. Véalo en Arango y Acierto. Informan al lado. Querejeta y Melendi.
23562 6 Jn.

JESUS DEL MONTE. EN LA CALLE Lawton esquina a Santa Catalina se alquilan unos altos compuestos de gran salón de comer, sala, cuatro cuartos dormitorios, doble servicio, un baño moderno muy espacioso. Las llaves en los bajos. Precio $75.00. Para informes: Acosta 19.
23723 10 jn.

SE ALQUILA LA CASA CORREA, 75, compuesta de sótano habitable, planta baja, portal, terraza, sala, comedor, saleta, tres curtos, baño. servicios, patio y traspatio con arboleda. La llave al lado.
23584 7 Jn.

VIBORA. ALQUILO CHALET DE ESquina una cuadra de Calzada, propio para dos familias, garage, cuarto de chauffeur, precio reajustado. mucho jardín. Informan: Calzada, 522-A.
23619 9 Jn.

SE ALQUILAN LOS VENTILADOS Y bonitos altos de Jesús del Monte, 543, frente a Estrada Palma. Sala, saleta, 5 habitaciones, doble servicio. Informan al lado. Precio de situación.
23560 8 jn

SE ALQUILA UNA CASA EN JUAN Bruno Zayas, 34, a una cuadra del Parque Mendoza, con portal, jardín, sala, gabinete, comedor, cuarto de criados, cocina y servicio en la planta baja y cinco cuartos con servicio y una espléndida terraza en la planta alta. Informan: Dionisio Blasco. Industria, 118. Teléfono M-9316.
23573 6 Jn.

EN LO MAS SANO DE LA VIBORA, calle Andrés, casi esquina a Agustina, acera de la brisa, se alquilan dos grandes, cómodas y elegantes casas acabadas de fabricar, con dos baños, garages y servicios para criados y criadas independientes, están a una cuadra de la Calzada y de la Avenida de Acosta y a tres del Paradero de Jesús del Monte. Informa al lado su dueño en la casa de la esquina.
23582 8 Jn.

En los Pinos. Se alquila una casa en la calle de Cisneros Betancourt y Ave. de los Pinos, situada en la parte más alta del Barrio, con magnífica y elegante instalación sanitaria, cerca de la Estación. Muchos árboles frutales y hortalizas. Jardín al frente y lavadero en el patio. Cercada con alambre Peerless y columnas de acero muy vistosas. Informan en Maloja 21.
23402 10 jn

CASA MODERNA CON TRES CUARtos, portal, sala, saleta y comedor en el sitio más alto de Santos Suárez. San Bernardino 24 esquina a Flores.
4363 4 d-3

EN O'FARRIL 81, VIBORA, LOMA DEL Mazo, se alquilan dos habitaciones a personas de moralidad. Se dan y piden referencias. Precio de situación. La casa es propiedad.
23495 5 jn.

SE ALQUILA PARA BODEGA, FONda u otro establecimiento, la casa Pedro Pernas, esquina Teresa Blanco, en Luyanó. Informan en Rodríguez 144, entre Fábrica y Justicia, J. del Monte.
23377 6 jn

EN LA QUINTA CAMPO ALEGRE, Luyanó, 86, se alquila espléndido departamento de 2 aposentos y magnífico baño, todo independiente. Informes en la misma.
23385 10 jn

SE ALQUILAN LOS ALTOS DE LA casa Calzada de Jesús del Monte, 556-A, acera de la brisa y cerca de San Mariano, de portal, sala, comedor, cinco habitaciones y dobles servicios. Se pueden ver de 9 a 2.
23271 6 Jn.

SE ALQUILA. LA CASA DOLORES, 9, esquina a Lawton. Jesús del Monte, sala, comedor, tres cuartos, cocina. Precio 60 pesos mensuales. Informan: Notaría de E. Lamar. Manzana de Gómez, 343. Teléfonos A-4952 y F-5465.
23673 9 Jn.

SE ALQUILAN EN LO MAS ALTO DE Luyanó, calle Herrera, dos casas, una baja y una alta, sala, tres cuartos, comedor al fondo, recibidor, la casa alta terraza, los bajos los mismos apartamentos. Informan Teléfono I-13786. Guanabacoa 53, bajos.
23163 6 jn

SE ALQUILA UNA CASA CON SALA, comedor, 5 cuartos, pasillo, cocina, servicios sanitarios, jardín y portal. Calle Asunción y Avenida del Oeste. Reparto Los Pinos.
23019 8 Jn.

SE ALQUILA EN $70.00

La casa situada en Santa Irene número 52-A. Informan en Monte 377, ferretería de Joaristi y Lanzagorta. Teléfonos A-7611 q A-0259.
23077 10 jn

NAVE: EN LA CALLE PEREZ Y ROsa Enriquez, Luyanó, a 2 cuadras de Concha y 4 cuadras de la calzada de Luyanó, se alquila una nave de planta alta y baja con patio de 1,200 metros, propia para cualquier industria o depósito. Informes en la misma o por teléfono I-2111. Se dá barato.
22580 13 Jn.

SE ALQUILAN 2 CASAS SEPARADAmente. Dolores y Octava. Reparto Lawton, Jesús del Monte. Alquiler de cada una, cincuenta pesos con fiador. Portal corrido, sala, comedor, dos habitaciones amplias, cocina, servicio y patio. Casas nuevas.
23120 5 jn

EN LA VIBORA, SE ALQUILA O SE vende, casa compuesta de sala, comedor y dos habitaciones, insalación eléctrica y demás servicios. Calle Cuarta, esquina a Pedro Consuegra. La llave en la bodega de la esquina, su dueño: Angeles, 69. bodega.
22905 7 Jn.

PARA INDUSTRIAS O DEPOSITOS SE alquilan almacenes baratos. Calzada de Luyanó y Teresa Blanco, Informes: Vedado. Calzada, esquina K, Teléfono F-1557.
22585 8 Jn.

NAVE: EN LA CALLE SAN FELIPE, frente a la fábrica de mosaicos La Cubana, se alquila una nave con 600 metros caudrados. Informes en La Cubana. Teléfono I-1033. Se dá barato.
22579 13 Jn.

ALQUILO CASA SIN ESTRENAR, MUnicipio, 7, portal, sala, saleta, tres cuartos, baño intercalado, servicios, comedor, reajustada 60 pesos. Llave: Bodega, esquina Acierto, Informes: Infanta y Pocito. Teléfono A-9144. Bandín.
22614 6 Jn.

EN ARROYO NARANJO, SE ALQUIla la casa calle Calzada, número 26 y 28, es muy amplia, tiene seis habitaciones, sala, comedor, cocina, garage, árboles frutales, etc. Informes: G. Suárez, Amargura, 63, Habana y en la misma casa el doctor Manuel Rango.
22202 5 Jn.

SE ALQUILA LA NUEVA, COMODA Y espaciosa residencia en Luis Estevez y Príncipe de Asturias. Reparto de Chaple. Víbora. Informan en Paula, 98. Teléfono M-5358.
22870 9 Jn.

CERRO

Se alquila una nave, propia para Almacén o Industria. Tiene 400 metros y 2 puertas de entrada. Se da en $100. Diana, entre Buenos Aires y Carbajal.
23610 8 jn

SE ALQUILA EN AUDITOR, PROXImo a la Calzada del Cerro, una accesoria, todo servicio independiente y puerta a la calle, sala, gran habitación, comedor, propia para un matrimonio. Para verla en la Bodega de la esquina de la Calzada.
23570 6 Jn.

SE ALQUILAN EN 25 PESOS DOS HAbitaciones: se exigen referencias. Prensa 34, altos, entre San Cristobal y Pezuela, Cerro.
23367 6 jn

Cojímar, se alquilan casas por temporada y por años. Informan: Compañía de Fomento de Cojímar. Cuba, número 48. Teléfonos M-3225 y F-1333.
23139 7 jn

ALQUILAN: BARATOS, ESPACIOSOS y ventilados altos modernos, cuatro cuartos, sala, saleta, todos sus servicios una cuadra de esquina tejas, otra del carro calle Cruz del Padre número 13 al lado de la esquina Velásquez. Informan esquina bodega.
23069 8 jn

SE ALQUILA UN CHALET DE ALTO y bajo, todo moderno, agua caliente, y fría garage y cuarto del chauffeur, calle 3 entre 4 y 6 Reparto de La Sierra, la llave al lado. Su dueño Juan Fiol, Tejar Toledo. Telefono, I-7375.
22762 14 jn.

Marianao, Ceiba, Columbia y Pogolotti

ALQUILO CINCUENTA PESOS ,CASA mampostería, Reparto Buena Vista, sala, comedor, dos cuartos, servicios, jardín. La llave casa de madera al lado. Informes: Teléfono M-6867.
23125 10 Jn.

SE ALQUILA

una hermosa casa en los Quemados de Marianao puntoinmejorable. Martí y Boquete, la llave e informes, al lado. No deje de verla hoy mismo.
23209 11 jn

SE ALQUILA

Por seis meses o un año, una gran quinta residencia con 100.000 metros cuadrados de superficie, chalet moderno, agua, luz eléctrica, jardín, arboleda etc., etc., a la salida de Marianao, en la carretera de Marianao a Arroyo Arenas. —Informes: J. B. FORCADE, Corredor. Banco Nacional, segundo piso.
4012 30 d-20 my.

SIGUE AL FRENTE

ALQUILERES

VIENE DEL FRENTE

SE ALQUILA EL HERMOSO Y MOderno chalet calle Primera entre Cuarta y Sexta (Reparto de la Sierra) con cinco habitaciones, sala, aall, comedor, espléndido decorado interior, dos cuartos de criados, doble baño y servicios sanitarios, garage y jardín. La llave al lado. Precio $100.00 mensuales. Su dueño: O'Reilly No. 52, Departamento 305.
23710 9 jn.

MARIANAO. SE ALQUILA UNA HERmosa casa en la calle Navarree número 7, compuesta de sala, cuatro cuartos, buen baño, servicio de criados y zaguán para automóvil. Le pasa el tren po rla esquina. Informa en la misma.
21551 6 jn.

Guanabacoa, Regla y Casa Blanca

CASITA DE CAMPO

madera, dos plantas, lugar alto, gran arboleda en producción, preciosa vista, opción agua medicinal, corrales, luz eléctrica etc., situada en la Calzada de Corral Falso, Guanabacoa, una cuadra del tranvía. Alquiler $25.00. Avenida de la República 149, Teléfono A-9532.
23683 6 jn.

EN GUANABACOA, EN LO MAS CENtrico de esta villa, calle Martí número 6, frente al Parque Central se alquila un gran local con puertas de hierro, propio para un banco o comercio, con contrato. Informan al lado.
22275 27 jn.

GUANABACOA. SE ALQUILA UNA pequeña finca de labor, con cerca de 9.000 metros de terreno, situada en la calle de Amargura, con muchos frutales diferentes, todos en producción, casa de madera con sala, comedor y 4 cuartos, portal, cocina y agua de vento. Informan: San Miguel 117-A, altos, de 12 p. m. en adelante.
22461 6 jn

SE ALQUILA LA AMPLIA CASA DE Santo Domingo, número 30 a la entrada de la Villa de Guanabacoa, línea de Regla; acabada de reformar con baños modernos, y tiene siempre agua para numerosa familia, clínica o colegio. La llave en la misma. Informa, su dueño en Monte, número 5 altos, señor Gómez.
22843 14 jn.

VARIOS

SE ALQUILA EN ARROYO NARANJO, por temporada o por todo el año, un precioso chalet de construcción reciente y con toda clase de comodidades. Informan, en el Vedado, calle 15 entre D y E
23437 7 jn.

EN GUIRO DE MARRERO, "QUIVICÁN" se arrienda un potrero de cinco caballerías de tierra, cercado de piedra, con sus casas, siembras aguadas, inagotables, con frente a la carretera de Batabanó, Cajío. Informan, en Güiro de Marrero, el señor Julián Llamazares y en la Habana, calle 1a. número 26 Víbora. Teléfono 1-2653
23390 6 Jn

FINCA EN CARRETERA.

SE ARRIENDA PROPIA PARA REcreo y explotación: De una y media caballería de terreno superior, en Hoyo Colorado en un lugar precioso y muy saludable; con gran arboleda de naranjos, aguacates y mangos injertados y otros frutales en producción y terreno para siembras menores.

Tiene un precioso chalet de mampostería, de dos pisos con todos los adelantos modernos, otro chalecito de madera con teja francesa, garage, almacenes, gallinero, corral para cochinos y varias otras construcciones: 2 pozos de agua superior con sus bombas y motores y tubería para riego.

Se arrienda barata a persona que sepa y pueda cuidar una arboleda valiosa. Informes Teléfono F-2395.
22639 5 jn.

HABITACIONES

HABANA

SE ALQUILAN HERMOSAS HABITAciones frescas y ventiladas con muebles y sin ellos. Se da buena comida y buen servicio a personas de moralidad. Precios muy rebajados. La Lola, Casa de Huéspedes en Zulueta 33 esquina a Corrales.
23698 11 jn.

PROXIMO A LAS OFICINAS Y PAseos. Se alquilan modernas y ventiladas habitaciones altas, amuebladas con lavabos de agua corriente, luz y asistencia.
23712 6 jn.

EN AGUACATE 86, SE ALQUILAN espléndidas habitaciones con vista a la calle e interiores. Desde $10.00 a $20.00. Informan en la misma.
23713 12 jn.

EN CASA DE FAMILIA SE ALQUILA un cuarto y también se sirven comidas a domicilio y se admiten abonados a la mesa. Basarate esquina de Suárez y Corrales. Escríbale a Charles, cuidado del Havana Post, departamento de anuncios.
23732 6 jn.

UNA MUCHACHA DE MUCHA MORAlidad, desea una socia para habitación. Industria 101.
23691 6 jn.

MONTE 67, ALTOS, SE ALQUILAN espléndidas habitaciones con servicio de comida por $35.00 a hombres solos o matrimonio.
23738 13 jn.

EN CASA PARTICULAR, DONDE NO hay inquilinos, se alquila una habitacińn propia para una o dos personas, con todo el servicio y comida si lo desea, Reina, 131, primer piso, derecha.
23638 7 Jn.

SE ALQUILA
Departamentos a $28

Dos habitaciones, cocina, ducha inodoro, luz eléctrica y pequeño patio con lavadero, en cada departamento, acabadas de construir, piso de mosaico y carpintería de primera. Cómodos y ventilados. Informes: 22 esquina a 13. Teléfono F-2395.
23511 16 Jn

SE ALQUILAN DOS ESPLENDIDAS Y frescas habitaciones en la Calzada de Infanta 5 moderno, esquina a 25 a señoras solas. Se cambian referencias. Para verlas desde las 12 en adelante. Unicos inquilinos.
... 6 jn.

EN PUNTO CENTRICO, SE ALQUILA una habitación grande y ventilada a persona del comercio o para guardar muebles, hay luz eléctrica y se dá llavín. Aguila, 13, altos, a la derecha.
23608 7 Jn.

SE ALQUILAN ESPLENDIDAS HABItaciones y departamentos a señoras solas o matrimonio, es casa de familia, se piden referencias, luz toda la noche, muy baratas. Galiano, 35, altos.
23638 7 Jn.

SE ALQUILA UNA HABITACION A hombres solos. Esperanza No. 3.
23491 5 jn.

CASA HUESPEDES LA TROPICAL, San Nicolás, 122, se alquilan departamentos y habitaciones con balcón a la calle, se dá casa y comida por ocho pesos semanales, se desean compañeros de cuarto, muy buen trato.
23675 8 Jn.

SE ALQUILA UNA ESPACIOSA SAla alta con balcón a la calle, para oficina y hombre solo, o matrimonio sin niños, a persona de moralidad se pide y se dán referencias. Informan: Chacón, número 10.
23632 6 Jn.

HOTEL LOUVRE.

S. Rafael y Consulado 146, gran casa para familias, estables habitaciones y departamentos con servicio privado, casa preferida para familias de moralidad. Cuenta con dos sucursales donde ofrece precios de verano, recomendada por su excelente comida y moralidad. Teléfono A-4556 M-3496.
21053 12 Jn

Obrapía 96 y 98, se alquila una habitación con dos balcones a la calle que miden 6 por 5 metros con lavabo de agua corriente, luz toda la noche, servicio de limpieza y otros interiores. Precio de reajuste, especiales para oficinas u hombres solos de moralidad. Informes el portero.
23405 15 jn

HABITACIONES FRESCAS Y ELEGANtes a la calle e interiores, para hombres solos y con muebles; también para gabinetes dentales. Son muy frescas y cuentan con todas las comodidades, Neptuno 57.
23451 7 jn.

SE ALQUILAN HABITACIONES EN Factoría 96. Hay de $15.00 y $18.00. Son grandes. Informan en Puerta Cerrada No. 1, Bodega.
23431 5 jn.

PROPIO PARA UN CONSULTORIO médico, bufete de abogado, Notaría, dentista, se alquila un departamento independiente con todo el servicio dentro, en lo más céntrico de la Ciudad. O'Reilly 53, esquina a Aguacate.
23528 10 jn.

SE ALQUILA UNA ACCESORIA MOderna de cuatro departamentos. La llave Pila y San Ramón, Bodega. Informan Monte 340, altos.
23459 6 jn.

PRADO, 29, ALTOS, CASA DE HUESpedes, habitaciones frescas, amuebladas, con comida y toda asistencia, casa aseada y de moralidad. Se dan y piden referencias.
23659 11 Jn.

EN O'REILLY, 72, ALTOS, ENTRE VIllegas y Aguacate, hay habitaciones de 12 pesos con luz y exclusivamente para un hombre solo, jardín, brisa, llavín etc.
23669 7 Jn.

PRADO 19, ALTOS. LUJOSAS HABItaciones para matrimonio o dos compañeros $20.00.
23487 9 jn.

SE ALQUILA UNA HERMOSA HABItación baja en casa de moralidad: otra más chica en $12.00, gran baño, llavín. Se exijen referencias, San Miguel 184. Buena comida si quieren.
23507 5 jn.

MURALLA 119, ALTOS, IZQUERDA, se alquilan habitaciones a caballeros solos. Precios módicos. Hay luz toda la noche.
23503 6 jn.

Consulado 92 T, bajos, tiene habitaciones altas y bajas con todo servicio y más baratas que nadie.
23484 6 jn.

PRADO 123.—DEPARTAMENTOS Y habitaciones con todo servicio para familias, a precios baratos. Habitaciones con todo servicio para hombres, a treinta pesos al mes, abonados por meses, quincenas y semanas.
23340 7 jn.

HABITACIONES MUY FRESCAS Y CLAras, se alquilan a hombres solos. Son muy cómodas para empleados del comercio. Neptuno 44, altos.
23332 7 jn.

En Aguacate 15, altos, entre Empedrado y Chacón, se alquila una gran habitación propia para un matrimonio o dos caballeros. Excelente comida. No hay niños. También se desea un compañero formal para una habitación. Se piden y dan referencias.
23247 9 Jn.

EN OQUENDO 7, ALTOS, A UNA CUAdra de Palisades se alquila una amplia habitación es casa madera. Precio módico; en la misma informan.
23207 7 jn

MINNESOTA HOTEL

Habitaciones a la brisa, con lavabos de agua corriente y duchas y baños, con todo su confort. Habitaciones para hombres solos, de $1.00 en adelante, con todo el servicio. Personas de moralidad. Manrique 120, Teléfono M-5159.
20779 20 jn

HOTEL "CHICAGO"

Situado en el punto mejor y más céntrico de la Habana. Espléndidas habitaciones con balcón al famoso Paseo del Prado e interiores buenas y frescas, de diez pesos en adelante al mes. Baños y luz toda la noche. Gran restaurant y cocina a todos los gustos, con especialidad en las comidas a la orden y esmerado trato a los abonados. Precios reajuste. Tenemos servicio especial completo de 30 pesos al mes, casa y omida. Buen trato y esmerado servicio. Paseo de Martí, número 117. Teléfono A-7199.
21520 6 jn

A HOMBRES SOLOS, SE ALQUILA habitación amplia y ventilada, amueblada, con limpieza, es casa de familia. Compostela 109, 2 piso.
23243 6 jn

DEPARTAMENTO

Se alquila uno precioso con balcón al Prado, compuesto de 3 piezas: dormitorio, comedor y sala. Precio: 55 pesos. Se dá comida. Prado 93 B. altos, del Café Pasaje, primer piso, entrada por el Pasaje.
21098 10 jn

SE ALQUILAN FRESCAS HABITAciones con o sin muebles a personas de moralidad: hombres solos o matrimonio sin niños, San Ignacio 84, altos, entre Muralla y Sol.
22935 3 jn

EN AGUACATE, 94 Y MEDIO, ALTOS, se alquilan espléndidas habitaciones con comida, precios convencionales.
23141 6 Jn.

RIVIERA HOUSE DE ANTONIO INsua. Magníficas habitaciones y departamentos. Elegante mobiliario. Servicios privados, con agua caliente y fría. Lamparilla/ número 64, teléfono M-4776.
23158 15 jn.

HERMOSA HABITACION ALTA, FRESca y con balcón a la calle, se alquila en casa de caballeros solos con luz, servicio y buena comida. Informan: Teléfono A-3561.
22965 12 jn.

O'REILLY 57 ALTOS PARA EL DIA dos se desocupa un hermoso departamento con vista a la calle a matrimonio u hombres solos. Se les dá comida si lo desean. Unicos inquilinos, casi esquina a Aguacate.
23130 5 jn.

SE ALQUILAN DOS ESPLENDIDAS habitaciones, una en la azotea, con vista a toda la Habana, labavo de agua corriente, independiente, hermoso cuarto de baño, casa formal, familia sin niños o a hombres solos. Cienfuegos 19, último piso.
23183 5 Jn.

GRAN CASA DE HUESPEDES. SALON del Prado, Prado esquina Virtudes. Se alquilan habitaciones amuebladas con vista a la calle con agua fría y y caliente en todas las habitaciones, precios sumamente baratos, Teléfono, A-9106 oficina.
22852 9 jn.

HAY HABITACIONES AMUEBLADAS o sin muebles, en casa nueva y elegante, independientes, con balcones a la calle, gran comida, espléndidos baños. No se siente el calor. Belascoaín y Nueva del Pilar, altos del Cine Edén.
22962 14 jn.

EN AGUIAR 118 CASA PARTICULAR, se alquila un departamento compuesto de dos habitaciones anchas con balcón a la calle, muy fresca y claras, a matrimonios sin niños.
23065 5 jn

EN CASA DE FAMILIA, ZANJA, 11, altos del paradero; se alquila un hermoso departamento a matrimonio sin niños de toda moralidad; único inquilino.
22857 5 jn.

EN SAN IGNACIO 12, AL LADO DE la catedral, se alquilan habitaciones claras y ventiladas, propias para familias. Precio de reajuste, a una cuadra del mar. Se desean personas de moralidad; primero y segundo pisos. Se recomiendan tanto a familias americanas, europeas como cubanas, tanto al fresco como lo nuevo. Informan: en la misma.
22789 5 jn

SE ALQUILA UNA HABITACION EN el interior de casa de comercio. Han de ser hombres solos o matrimonio sin niños. Monte 384.
22963 12 jn.

SUCURSAL DE "EL CRISOL"

Frescas y espaciosas habitaciones con vista a la calle y todo el servicio, precios muy baratos Galiano, 7-A y Trocadero. J. Braña y Ca., propietarios.
22387 26 jn

HABITACIONES PARA VERANO CON vista a la calle e interiorse, agua corriente en todas ellas. Buenos baños con agua caliente. Precios de verdadero reajuste. También se admiten abonados a la mesa. Pagos semanales, quincenales y mensuales a $6.75, $13.00 y $24.00 respectivamente. Obrapía 57 esquina a Compostela, altos de Borbolla.
22332 5 jn.

AGUILA. 238, SE ALQUILAN HERMOsas habitaciones altas y bajas, con cielo raso, luz eléctrica y todas comodidades a personas de moralidad. Informará en la misma el encargado.
21722 7 Jn.

"EDIFICIO CALLE"
Oficios y Obrapía

En pleno centro comercial se alquilan amplios y ventilados departamentos para oficinas, con magnífico servicio de elevadores, agua fría natural filtrada en todos los pisos, doble servicio telefónico, a precios razonables. Informes en el mismo. Teléfono A-5580.
C10123 Ind. 16d.

EN CASA DE FAMILIA DECENTE, A dos cuadras de Cuatro Caminos, se alquila una hermosa habitación con entrada independiente y vista a la calle, a hombre solo. Informan: Teléfono A-1824.
G. Ind. 10 ms

"EL CRISOL"

Departamentos y habitaciones con servicio privado, para familias, agua caliente, gran comida, precios baratos. Teléfono A-9158. Lealtad y San Rafael. J. Braña y Co. nuevos propietarios
20697 15 jn

LA POUPEE

Prado 2. En lo mejor de la Habana, se alquilan frescas habitaciones y departamentos amueblados con vista al Prado y Malecón, ideal para el verano. Precios económicos. Teléfono A-7541.
19530 8 jn

PALACIO SANTANA

Zulueta, 83. Gran casa para familias, montada como los mejores hoteles. Hermosas y ventiladas habitaciones, con balcones a la calle, luz permanente y lavabo de agua corriente. Baños de agua fría y caliente. Buena comida y precios módicos. Propietario: Juan Santana Martín, Zulueta, 83. Teléfono A-2251.

SE ALQUILA UN DEPARTAMENTO con dos habitaciones, agua caliente y fría, todo servicio sanitario. Prado, 120. altos del
17738 30 Ab.

DEPARTAMENTOS. SE ALQUILAN A personas de moralidad, en Fernandina, 43, casi a Monte. Informan en la misma a todas horas.
23132 8 Jn.

SE ALQUILAN HABITACIONES ALtas, balcón a la calle y shrdlutaoinu tas con balcón a la calle e interior, con luz eléctrica, baño y llavín en el mejor punto de la Habana, pasan los carritos por la puerta en la misma. Informan: Habana, 156, entre Muralla y Sol.
25057 6 Jn.

EN O'REILLY 72, ALTOS, ENTRE VIllegas y Aguacate, hay habitaciones de 12 pesos con luz eléctrica para un hombre solo; jardín, brisa, llavín, etcétera.
23106 4 jn

HOTEL "ESPAÑA"

VILLEGAS 58, entre Obispo y Obrapía. Casa para familias, esquina a la brisa en inmejorables condiciones higiénicas Habitaciones con todo servicio y comida, desde $50. Teléfono A-1832 Se admiten abonados al comedor
22904 14 jn.

SE ALQUILAN DOS ESPLENDIDAS habitaciones amuebladas para hombres solos o matrimonio sin niños, en los altos de San Nicolás, 67, entre Neptuno y San Miguel, casa particular y se exige moraldad. comida si la desea.
23116 10 Jn.

CAMPANARIO, 154, SE ALQUILAN hermosísimas y frescas habitaciones con asistencia o sin ella propias para dos personas, precios sumamente reducidos, espléndida casa y moralidad. Para hombres solos frescas habitaciones, con toda esistencia, magnífica comida, desde 35 pesos.
22939 5 Jn.

SE ALQUILA ESPLENDIDA HABITAción fresca, clara, a señora sola o matrimonio, se desean personas de orden, se dán y piden referencias. Hay luz toda la noche y teléfono. Precio muy barata. Galiano, 35, altos.
23140 4 Jn.

Se alquilan lujosos apartamentos para familias, en el nuevo edificio, situado en Manrique y Malecón. Informan: en el mismo. Teléfono A-3941; y en Prado 8. Teléfono A-6249.
23118 10 jn

SE ALQUILA UN CUARTO A HOMbres solos. Informan en Luz, 48, baños de Belén.
22444 6 Jn.

SE ALQUILAN HABITACIONES FRES cas y un Departamento con dos balcones a la calle, propio para oficinas, en Estrella, 6 1|2 primer piso
22811 9 jn.

CENTRAL PALACE

Monte 238, a diez pasos del Mercado Unico, se alquilan frescos y ventilados departamentos y habitaciones a precios de situación.
20790 5my

SE ALQUILAN DOS HABITACIONES, con su cocina único inquilino precio $14, con luz eléctrica Se piden referencias, o fiador. Calle Batista número 6 Luyanó, Reparto Lawton, Carpintería
22839 5 Jn.

"EL ORIENTAL"

Teniente Rey y Zulueta. Se alquilan habitaciones amuebladas, amplias y cómodas, con vista a la calle. A precios razonables.

SE ALQUILAN HABITACIONES Y departamentos con vista a la calle. Hay abundante agua Precios módicos. Se desea persona de moralidad. Informan en Salud, 5, altos.
20372 12 jn

HOTEL IMPERIAL

Frescas habitaciones y departamentos. Precios sumamente reducidos. Cocina excelente. El punto más saludable de la Habana. San Lázaro 504.
21692 7 jn

EN NEPTUNO, 183, SE ALQUILAN habitaciones amuebladas, con agua corriente, teléfono, limpias y frescas. Muy baratas con o sin omida. Hay una con el baño adjunto.
21768 7 jn

Hotel Biscuit, departamentos y habitaciones para familias, todas muy ventiladas, con vista a Prado, servicios privado y teléfono. Especial comida. Teléfono M-7914. Prado 3.
19342-43 7 jn.

HOTEL "CUBA MODERNA"

En esta acreditada casa hay habitaciones con todo servicio, agua corriente, baños fríos y calientes, de $25 a $50 por mes. Cuatro Caminos. Telfs. M-3569 y M-3259.

CASA DE HUESPEDES GALIANO 117 esquina a Barcelona. Se alquilan dos habitaciones amuebladas, juntas o separadas y con vista a la calle. También se da comida a precios sumamente económicos. Teléfono A-9069.
22367 5 jn.

GRAN CASA DE HUESPEDES BIArriz. Habitaciones desde 25, 30 y 40 pesos por persona, incluso comida y demás servicios. Baños con ducha fría y caliente. Se admiten abonados al comedor, a 17 pesos mensuales. Trato inmejorable. eficiente servicio y rgurosa moraldad. Se exigen referencias. Industria, 124, altos.
19551 13 Jn.

HOTEL ROMA

Este hermoso y antiguo edificio ha sido completamente reformado. Hay en él departamentos con baños y demás servicios privados. Todas las habitaciones tienen lavabos de agua corriente. Su propietario, Joaquín Socarrás, ofrece a las familias estables el hospedaje más serio, módico y cómodo de la Habana. Teléfono A-9268. Hotel Roma. A-1630. Quinta Avenida. Cable y Telégrafo "Romotel".

HOTEL BRAÑA

Departamentos y habitaciones, más frescos que todos, más baratos que ninguno. El mejor para familia por su comodidad, todo con vista a la calle, servicios privados, agua caliente, gran comida. Teléfono M-1062. Belascoaín, Concordia, Lucena.
20698 18 jn

HABITACIONES MUY FRESCAS Y claras se alquilan en Desagüe, 72, entre Franco y Subirana a tres cuadras del Nuevo Frontón. Informan en la misma.
21748 7 Jn.

HOTEL SUIZA, VILLEGAS 3, SITIO céntrico cerca del Prado y frente al Palacio Presidencial. Nueva casa dedicada a familias estables, y personas de moralidad, habitaciones regiamente amueblada, con todo servicio. Esta nueva casa ha establecido una excelente comida única en su giro. Precios reducidísimos.
22006 8 jn.

VEDADO

VEDADO. EN LA CALLE 17 No. 222, casi esquina a G. se alquilan tres habitaciones altas con sus servicios sanitarios y agua. En los bajos informan.
23476 7 jn.

VERANEE SIN SALIR DE LA HABAna. Alquile un departamento en el edificio especial para familias, 23, esquina a M. Vedado. Sobre loma, frente al mar, con ascensor y todos los servicios. Precios moderados. Informan: O'Reilly, número 11. Departamento, 306.
22683 13 Jn.

MAQUINARIA

SE VENDE UN MOTOR DE GASOLIna de 10-12 H P portatil sobre ruedas en 150 pesos. Informarán: Manzana de Gómez, 356, de 1 a 4 p. m.
23551 12 Jn.

PEQUEÑA PLANTA PARA HACER HIELO

Ofrecemos una planta completa para 600 libras de hielo en 24 horas. Ocupa muy poco espacio. Está completamente montada y lista para trabajar. Muy útil en Hoteles, Colegios, Quintas de Campo, etc. Seeler Euler Co. S. A., Obrapía, 58, Habana.
C 4343 12d-2

CINEMATOGRAFO, SE VENDE UN aparato marca Simplex, completamente nuevo, con sus accesorios y economizador de corriente, se da barato y se garantiza, que sólo ha trabajado una noche. Informes: Manrique, 117, bajos, de 1 a 3 p. m. Teléfono M-6171.
23395 5 jn

SE VENDEN MOTORES USADOS MARca Novo de 10, 8 y 6 caballos, 1 concretera para una cabida de 7 pies cúbicos de concreto, 10 concreteras para 3 a 4 pies cúbicos de concreto sin motor, todo en buenas condiciones y un motorarado nuevo con motor de 30 caballos. Kuntze y Jurgens, S. en C. San Ignacio, 76.
20132 11 Jn.

SE COMPRAN DOS PRENSAS PARA hacer mosaicos. Infórman: Oquendo, número 2, fábrica de mosaicos.
23635 6 Jn.

PRENSA PARA COLOCAR GOMAS MACIZAS

Vendemos a la primer oferta a plazos o al contado nuestra Prensa para colocar gomas macizas completa con todos sus accesorios.
Informes: G. Miguez y Co.
Amistad 71-73 Tel A-5371.
C4052 15 d-24

Se venden todos estos aparatos: 1 motor alemán de 5 HP 220 3 Fases. 1 motor General Electric. 2 motores Perles 1|2 HP 110 y 220 2 Fases. 1 Perles 1 HP 110 2 Fases. 3 motores 1|2 HP 220 3 Fases. 1 molino para café francés número 5. 1 molino para café, francés, número 4. 1 cocina de gas, 3 hornillas y horno. 2 bombas Gouds piramid, de 1 4|4 y 1 1|2. 1 bomba de mano alemana número 2. 1 motor para dentista de velocidad variable. 1 motor de corriente continua, 220 volts, de 1 HP, completo. Se puede ver todo en Monserrate, 99, po Lamparilla.

INSTRUMENTOS DE MUSICA

GRAFOFONO VICTOR, MEDIANO, SE vende con 30 discos, todo casi nuevo. Se da muy barato.
23734 7 jn.

SE VENDE UN PIANO FRANCES, DE buenas voces, teclado de nácar, con su banqueta, en 122 pesos. Calzada de Jesús del Monte 381 esquina a Mangos.
21495 6 my.

ULTIMO INVENTO, CONTRA LA HUmedad en pianos e instrumentos. Es indispensable para el clima de Cuba. Evita que se cxiden las cuerdas y demás partes metálicas, que se peguen las teclas por hincharse los paños, que la polilla destruya los fieltros, y que las cuerdas de tripa de los instrumentos se dilaten o se rompan, y que las partes de madera se tuerzan conservando en perfecto estado la caja y el clavijero, igualmente sirve para conservar ropa, pieles y cualquier artículo evitando que la humedad lo destruya. Precio $2.00 y $3.50 de venta en la casa de E. Custin. Obispo, 78. Teléfono A-1487.
C 3311 Idn. 29 ab

PIANOS ALEMANES NUEVOS. UN lote acabado de recibir, de buenas marcas, se realiza a precios muy ventajosos. Lagunas 60, entre Escobar y Lealtad. Teléfono M-3926.
23359 6 jn

Pianola Aeolian, poco uso, se vende $450, con musiqnero. Neptuno 235-A.
23204 16 jn

VENDO UN PIANO ALEMAN CASI sin uso, último modelo, cuerdas cruzadas, gran sonido. Mueble elegante, se vende gaantizado. Jesús del Monte 99.
23406 15Jn

Atención. En Las Mercedes

Venden un piano propio para estudioss en $50.00, una grafonola con 40 discos de ópera y baile en $25.00, un fonógrafo casi nuevo en $14.00. No se olvide de esta casa que vendemos más barato que nuestros colegas por contar con mucha existencia. San Rafael 119.

PIANOS DE ALQUILER
VIUDA DE CARRERAS Y Ca.
Prado 119 Teléfono A-3462

REPARACIONES DE PIANOS Y AUtopianos y Gramófonos, nuestro taller de reparaciones es el más completo de la isla, todos los operarios son expertos de las fábricas y los trabajos garantizados, para afinaciones: llame al teléfono A-1487. E. Custin; Obispo 78.
C 3311 ind 29 ab

PARA LAS DAMAS

Regalamos a todos sus niños juguetes, y los retratamos gratis, igual que a todas las señoras o señoritas que se pelen o se hagan algún servicio. El pelado y rizado de los niños es hecho por expertísimos peluqueros. En la gran peluquería de Juan Martínez. Neptuno, 81.

PARA RIZAR SUS MELENITAS, TEnacillas a 60 centavos, crepé 30 centavos vara, peinecillos y hebillas 10 centavos, tintura La Favorita $1.00. Pilar. Aguila, esquina a Concordia. Teléfono M-9392.
23605 7 Jn.

PILAR, PELUQUERIA DE SRAS. Y niños. Peinados, postizos, pelucas, aplicacińn de tintura La Favorita, se corta y riza el pelo a los niños. Aguila, esquina a Concordia. Teléfono M-9392.
23602 13 Jn.

DARIO. PELUQUERO DE SEÑORAS. Especialidad en ondulación permanente. Garantivo inofensividad y duración lo mismo en pelo largo que corto. Aplicaciones de tinturas Henné las únicas verdaderamente inofensivas y naturales en sus tonos. Avisen con anticipación para reservarle. O'Reilly 39, altos, Teléfono A-4533.
23 jn.

CADILLAC, MODELO 59, TIPO SPORT, 4 pasajeros, de uso particular y con toda garantía de nuevo, se vende en $2,800. Puede verme en la calle de General Lee, número 11, esquina a J. Bruno Zayas, Jesús del Monte, después de las 4 p. m.
23237 6 jn

"EL SIGLO XX"
Sombreros de luto
Acabamos de recibir de París y los vendemos desde $5.00.
GALIANO Y SALUD.
C4382 13-d-3

PELUQUERIA "JOSEFINA"
AVENIDA DE ITALIA, 54

Masaje: 50 centavos
Manicure: 50 centavos.
Arreglar las cejas: 50 centavos.
Teñidos de pelo, del color que se desee, con la **Tintura "JOSEFINA" que es la mejor.**
Corte y rizado de pelo a niños.
C4383 3-d 3

JORDAN 7 PASAJEROS, RECIEN pintado en excelentes condiciones, seis gomas, se vende muy barato. Teniente Rey. 55. Teléfono A-8495.
23238 8 Jn.

"COSTA"

Peluquería de Señoras y Niños. Peinados de todas clases. Especialidad en tinturas. Henée en todos los colores, todas inofensivas y garantizamos los resultados. Depósito de la incomparable tintura "Pilar". Industria 119. Teléf. A-7034
23152 16 jn.

NUEVA PELUQUERIA
Para señoras y niños

La casa que corta y riza el pelo a los niños con más esmero y trato cariñoso, es la de

MADAME GIL
(Recién llegada de París)

Hace la **Decoloración y tinte de los cabellos** con productos vegetales, virtualmente inofensivos y permanentes, con garantía del buen resultado.

Sus pelucas y postizos, con rayas naturales de última creación francesa, son incomparables.

Peinados artísticos de todos estilos para casamientos, teatros, "soirée" e bals poudrée".

Expertas manicures. Arreglo de ojos y cejas Shampoings.

Cuidados del cuero cabelludo y limpieza del cutis por medio de fumigaciones y masajes esthétiques manuales y vibratorios, con los cuales Madame Gil obtiene maravillosos resultados.

ONDULACION PERMANENTE

Esta casa gaarntiza la ondulación "Marcel", (hasta de 2 pulgadas inglesas de ancho), con su aparato francés último modelo perfeccionado.

VILLEGAS, 54
Entre Obispo y Obrapía
TELEFONO A-6977

TINTURA "JORGE" VEGETAL

Con esta tintura, quedan teñidas las canas, desde la primera vez que se aplica, y la hay de dos colores: NEGRO y CASTAÑO.

El color Negro, no es renegrido como el azabache, es más bien un castaño muy oscuro tal como es el cabello negro natural, y, el color Castaño lo recomendamos especialmente como firme y de duración, lo mismo que el color Negro. Ambos colores son tan semejantes a los cabellos naturales, que no puede apreciarse ninguna diferencia entre una persona que no tenga canas y otra que las tenga teñidas con la tintura JORGE.

PRECIO: $2.00.

De venta en Sarrá, Droguería Americana, y Concordia, número 64-C.
C3575 28d-4

DOBLADILLO DE OJO. PLISADOS DE sayas y vuelos que no desaparecen ni lavando la tela, festón en todos tamaños, se forran botones. Remito los trabajos al interior en el día. José M. Corbato. El Chalet. Neptuno, 44.
22025 9 Jn

CENEFAS PARA SAYAS

Vestidos de todas clases. Se bordan, se calan y se hacen por figurín. Los trabajos del interior se envían por Correo. María L. de Sánchez. Jesús del Monte número 460. Teléfono 12158.
23224 1 Jl

DOMINGO IBARS

Mecánico en general, se limpian y arreglan cocinas de gas, calentadores y cocina estufina. Se hacen toda clase de instalaciones para las mismas, con y sin abono. Tenemos mucha práctica. Carmen, 66. Teléfono M-3428. Habana.
22963 30 jn

Todos los específicos de Miss Arden para el cutis; la línea completa de sus polvos, arrebol, embellecedor de los ojos y cuanto es necesario para la defensa de los encantos femeninos se venden en "El Encanto," "La Casa de Hierro," peluquería "Costa" "La Modernista," Teléfono A-87336 escribiendo al Apartado, 1915, Habana, donde se facilitan catálogos.
C 4259 103-10.

Tintura Alemana. Loción Vejetal

Gratuitamente le emparejamos el cabello a toda clienta que esté mal teñida con otras tinturas instantáneas, usen tintura Alemana Loción Vegetal que es la única que borra las canas para siempre y le riza el cabello permanente. Esta tintura no mancha la piel ni ensucia el cabello y por esta razón no es preciso labarse la cabeza después de la aplicación. Precio del pomo: 2 pesos. Para el interior: $2.50. Gratuitamente pidan hoy mismo este servicio al Teléfono M-2290. Peinador Cabezas. San Miguel 51, entre Industria y Amistad.
22738 8 jn.

JUAN MARTINEZ
PELUQUERIA

MANICURE: 60 CENTAVOS

El arreglo y servicio es mejor y más completo que en ninguna otra casa. Enseño a Manicure, **también hacemos servicios a domicilio.**

ARREGLO DE CEJAS: 50 CTS.

Esta casa es la primera en Cuba que implantó la moda del arreglo de cejas; por algo las cejas arregladas aquí, por malas y pobres de pelo que estén, se diferencian, por su inimitable perfección a las otras que estén arregladas en otro sitio; se arreglan sin dolor, con crema que yo preparo. Sólo se arreglan señoras.

RIZO PERMANENTE

garantía un año, dura dos y tres, puede lavarse la cabeza todos los días.

Estucar y tintar la cara y brazos $1, con los productos de belleza Misterio, con la misma perfección que el mejor gabinete de belleza de París; el gabinete de belleza de esta casa es el mejor de Cuba. En su tocador, use los productos Misterio; nada mejor.

PELAR, RIZANDO, NIÑOS

con verdadera perfección y por peluqueros expertos: es el mejor salón de niños en Cuba.

LAVAR LA CABEZA: 60 CTS.

con aparatos modernos o sillones giratorios y reclinatorios.

MASAJE: 50 Y 60 CENTAVOS

El masaje es la hermosura de la mujer, pues hace desaparecer las arrugas, barros, espinillas, manchas y grasas de la cara. Esta casa tiene título facultativo y es la que mejor da los masajes y se garantizan.

Son el ciento por ciento más baratas y mejores modelos, por ser las mejores imitadas al natural; se reforman también las usadas, poniéndolas a la moda: no compre en ninguna parte sin antes ver los modelos y precios de esta casa. Mando pedidos de todo el campo. Manden sello para la contestación.

Esmalte "Misterio" para dar brillo a las uñas, de mejor calidad y más duradero. Precio: 50 centavos.

QUITAR ORQUILLAS: 60 CTS.

PARA SUS CANAS

Use la Mixtura de "Misterio," 15 colores y todos garantizados. Hay estuches de un peso y dos; también teñimos o la aplicamos en los espléndidos gabinetes de esta casa. También la hay progresiva, que cuesta $3.00; ésta se aplica al pelo con la mano; ninguna mancha.

VINAGRILLO MISTERIO

Para pintar los labios, cara y uñas, Extracto legítimo de fresas. Es un encanto vegetal. El color que da a los labios; última preparación de la ciencia en la química moderna. Vale 60 centavos. Se vende en Agencias, farmacias, Sederías, y en su depósito, peluquería de señoras de Juan Martípeluquería de señoras de

JUAN MARTINEZ
NEPTUNO, 81, entre Manrique y San Nicolás. Telf. A-5039

Corte y rize el cabello a sus niños en la Peluquería "Pilar". Sección especial para niños. Expertos peluqueros. Aguila esquina a Concordia, Teléfono M-9392.
23604 7 jn.

PEINADOR DE SEÑORAS.

TODAS LAS SEÑORAS Y NIÑAS PUEden tener su pelo rizado constantemente usando el tónico Poderoso. Cada aplicación le dura el rizo un semana y el pomo es grande, y tiene para repetidas aplicaciones, este vale $2.00, el servicio de aplicarlo es gratis. También, hacemos el rizo permanente por 10.00 pesos para un año de duración. En este salón se pelan niños y corta melenitas a la americana 50 cts. a domicilio San Miguel 51 Esq. Amistad. Tel. M-2290. Salón Aleman Cabezas.

A LA MUJER LABORIOSA

Máquinas Singer, Agonte, Rodríguez Arias. Se enseña a bordar, gratis, comprándonos alguna máquina "Singer" nueva, sin aumentar el precio, al contado y a plazos. Se arreglan las usadas, se alquilan y cambian por las nuevas. Avísenme por correo o al Tel. M-1994. Angeles 11, esquina a Estrella, joyería "El Diamante', Si me ordena, iré a su casa.
23150 30 jn.

Sombreros en diversos colores y estilos modernísimos. Adornados desde tres pesos. Nuestros sombreros y precios le gustarán. Victoria. Neptuno 114 entre Perseverancia y Lealtad. Teléfono A-1441.
23354 7 jn.

Peluquería de Señoras y Niños "COSTA"

Tinturas, peinados y postizos de todas clases. Industria 119. Teléfono A-7034 Depósito de la Tintura "Pilar".
21593 6 jn.

PRODUCTOS DE BELLEZA "MISTERIO"

AVISO A LAS FAMILIAS

Cara y manos ásperas, piel levantada o cuarteada se cura con solo una aplicación que usted se haga con la famosa crema misterio de Lechuga; también esta crema quita por completo las arrugas. Vale $2.40. Al interior, la mando por $2.60. Pídala en boticas o mejor en su depósito, que nunca falta. Peluquería de señoras, de Juan Martínez. Neptuno, 81.

CREMA DE PEPINOS PARA LA CARA, SIN GRASA

Blanquea, fortalece los tejidos del cutis, lo conserva sin arrugas, como en sus primeros años. Sujeta los polvos, envasado en pomos de $2. De venta en sederías y boticas. Esmalte "Misterio" para dar brillo a las uñas, de mejor calidad y más duradero. Precio: 50 centavos.

LOCION MISTERIO DE LA FUENTEMILIA

Para quitar la caspa, evitar la caída del cabello y picazón de la cabeza. Garantizada con la devolución de su dinero. Su preparación es vegetal y diferente de todos los preparados de su naturaleza. En Europa lo usan los hospitales y sanatorios. Precio: $1.20.

DEPILATORIO "MISTERIO"

Para estirpar el bello de la cara y brazos y piernas: desaparece para siempre, a las tres veces que es aplicado. No use navaja. Precio: 2 pesos.

AGUA MISTERIO DEL NILO

¿Quiere ser rubia? Lo consigue fácilmente usando este preparado. ¿Quiere aclararse el pelo? Tan inofensiva es esta agua, que puede emplearse n la cabecita de sus niñas para rebajarle el color del pelo. ¿Por qué no se quita esos tintes feos que usted se aplicó en su pelo poniéndoselo claro? Esta agua no mancha. Es vegetal. Precio: 2 pesos.

QUITA BARROS

Misterio se llama esta loción astringente que los cura por completo en las primeras aplicaciones de usarlo. Vale $3, para el campo lo mando por $3.40, si su boticario o sedero no lo tienen. Pídalo en su depósito: Peluquería de Señoras de Juan Martínez. Neptuno, 81.

CIERRA POROS Y QUITA GRASAS DE LA CARA

Misterio se llama esta loción astringente que con tanta rapidez les cierra los poros y les quita la grasa; vale $3. Al campo lo mando por $3.40; si no lo tiene su boticario o sedero, pídalo en su depósito: Peluquería de señoras de Juan Martínez. Neptuno, 81.

QUITA PECAS

Paño y manchas de la cara. Misterio se llama esta loción astringente de cara; es infalible y con rapidez quita pecas, manchas y paño de su cara, éstas producidas por lo que sean de muchos años y usted las crea incurables. Vale tres pesos; para el campo, $3.40. Pídalo en las boticas y sederías, o en su depósito: Peluquería de Juan Martínez. Neptuno, 81.

BRILLANTINA "MISTERIO"

Ondula, suaviza, evita la caspa, orquetillas, da brillo y soltura al cabello, poniéndolo sedoso. Use un pomo. Vale un peso. Mandarlo al interior, $1.20. Boticas y sederías o mejor en su depósito.

NEPTUNO, NUMERO 81,
entre San Nicolás y Manrique.
Teléfono A-5039.

Señora, su cabello está mal teñido; se le caerá por usar tinturas malas. Use Tintura "LA FAVORITA" vegetal, a base de Quina, que evita la caída y produce nuevos cabellos. De venta en Boticas y Sederías y en su Depósito, Concordia y Aguila, Telf. M-9392.
20951 19 jn

DOBLADILLO PLISADO FESTON

Se hacen y bordan vestidos por figurín. Se forran botones. Se reciben trabajos del interior y se envían por correo. Jesús del Monte, 460. Teléfono I-2158.
20907 16 jn

SOMBREROS DE LUTO

Maison Lourdes. Tocas y sombreros de crepé, a 6 pesos; con velo colgante, a 10 pesos, valen 20. Sombrero de terciopelo fino, a $5.50, de paseo, en georgette, chantilly, tul, finísimos a 10 pesos, valen 20; casi todo regalado, reformas de sombreros dejándolos nuevos. Confeccionados vestidos con tela y adornos finos, a 12 pesos; hacemos flores de tela, para vestidos, bordamos en todos los estilos. Remitimos encargos al interior. Campanario 72, entre Neptuno y Concordia. Teléfono A-6886.
21012 6 jn

COMPRA Y VENTA DE FINCAS, SOLARES YERMOS Y ESTABLECIMIENTOS

COMPRAS

PROPIETARIOS. TENGO ENCARGO de comprar varias esquinas desde 10 mil pesos hasta 25,000 y por las calles desde Reina, Belascoaín al mar: escriba dando detalles y precios, a Santovenia número 15. Cerro. González.
23577 11 Jn.

COMPRO Y VENDO

Fincas rústicas y urbanas. Hipotecas a bajo tipo, dinero en todas cantidades; mucha discreción. Planos y Presupuestos para construcciones.
B. Córdova. Monstrrate 39
C4444 INP 4 Jn

COMPRO CASAS Y SOLARES

Compro casas y contratos de solares llanos en Jesús del Monte, hasta Santa Amalia por encargo de mis clientes. No cobro corretaje a los que venden. Figuras 78 A-6021. Manuel Llenín.
23010 10 Jn

SE COMPRA SOLAR, EN EL ENSANche de la Habana, o en lugar que progrese a cambio de dos magníficos camiones Pierce Arrow, de 5 toneladas que producen una entrada mensual muy grande. El dueño se retira de negocios. Dirigirse a W. G., Edificio Abreu 502. Teléfono M-4257.
22792 8 jn

COMPRO CASAS QUE REUNAN LAS condiciones de conservasión y valor que se desean. Trato directo. Sr. Portilla. 12 a 3 p. m. Apodaca, 46, altos.
22489 6 Jn

URBANAS

GANGA $33,500

VEDADO 11 ENTRE 4 Y 6

Vestíulo, sala, comedor biblioteca, toilet, altos, 5 cuartos, garage, 3 cuartos criados lujosos. Jorge Govantes. San Juan de Dios 3. M-9595- M-1890.
23630 6 Jn

CHALET 1.200 mts. a $33. mt.

Situado en esquina de Fraile y cerca de Paseo. Una casa en 17, de 2 plantas. Rentan 250.00 Ganga en $33.000. Otro chalet moderno en $33.500 y una casita en $14.000 con 4 cuartos y garage. Jorge Govantes. San Juan de Dios 3. M 9595 y M-1890.
23628 3 Jn

CHALET POR FINCA SE CAMBIA

Está en el Vedado, también por solares. Un chalet de esquina con 650 metros y moderno, se dá en $36.000. Otro chalet con $4.000 y reconocer $29.000. Jorge Govantes. San Juan de Dios 3 M-9595.
23628 3 Jn

VENDO CASAS MODERNAS DE SALA, saleta, dos cuartos y buen baño, próximo al tranvía a $4,500.00, $5,000.00 $5,250.00. Algunas de verdadero lujo. Otra de portal, sala, hall, tres cuartos, salón comedor, hermoso cuarto de baño completo y lujoso, cocina, traspatio, toda cielo raso. Tranvía a diez metros ida y vuelta y 15 minutos de el Parque Central. $6,250.00. Lago-Soto. Reina 28. A-9115.
23735 6 jn.

SE VENDE LA MAGNIFICA RESIdencia compuesta de todas las comodidades para una familia de gusto. Se da a precio de situación. En la calle Vista Alegre frente al parque Esport de Mendoza. Informan en la misma. Sr. Villamariño.
23687 10 jn.

EN SAN LAZARO

A dos cuadras del Prado, vendo una casa de planta baja, con sala, saleta y tres cuartos y un cuarto alto, en pesos 11,500. Dejo 5,000 en hipoteca al 9 0|0 por dos años. También vendo el terreno de esquina, Concha y Fábrica. Martínez. Industria 58.
23709 6 jn.

VENDO TALLER DE CARPINTERIA, cajonería y venta de maderas. 18 años de estaplecido en Patio Ferrocarril, media hora Habana, nave de 300 metros en los bajos y 150 en los altos y 1,200 metros terreno. Pozo, molino y alumbrado. Propio, buena clientela, de porvenir para dos que trabajen, con dinero en mano lo doy barato, por estar aburrido. Informes San Lázaro 115, bajos. Sr. Emilio Perera, Habana.
23666 6 jn.

EN LO MEJOR DE LOS ALREDEDOres de la Habana. Precioso chalet, dos plantas, bajo, sala, recibidor, salón comedor, servicios, cuarto y servicios de criados, garaje escalera de mármol, cuatro hermosos cuartos, gran cuarto de baño completo y lujoso. Edificado en esquina, mil trescientas varas con frutales. $10,500.00. Otro una planta, espléndido, $12,500.00. Lago-Soto. El Lucero. Reina 28. A-9115. Ambos cielo raso de primera.
23735 6 jn.

CASAS BIEN SITUADAS

Vendemos una en Neptuno esquina, $36,000; otra en Amistad $18,000; dos en Aguila $14,000 y $18,000. Solar en O'Farril de 800 metros a $3.30. Vengan a vernos si quieren invertir sólidamente el dinero. Tenemos dinero para hipotecas al 7 0|0. Contadores del Comercio. Reina 53.
23702 8 jn.

VENDO BONITA CASA DE MAMPOSteria, teja y masaicos y cristales opolinos. Recién fabricada. Renta $30.00. Se da en $3,000 y se deja parte en hipoteca. Calle Fuentes entre 7 y 5. Reparto Almendares, paradero Fuentes, Marianao. Informa su dueño en la misma.
23663 6 jn.

EN ESTA CIUDAD. CASA DOS PLANtas, cielo raso, punto céntrico, una cuadra del tranvía. Renta hoy $2,160.00 al año. $14,000.00. Otra próximo Monte. Sala, tres cuartos y comedor en cada piso $12,50.00. Otra preciosa, dos plantas, lujosa, renta $120.00. $10,750.00. Todas en la Ciudad. El Lucero. Joyería. Bolívar. (Reina) 28. A-9115.

BUEN NEGOCIO. EN OQUENDO, DOS cuadras de Carlos III, hermosa casa, fachada de cantería, sala, saleta tres cuartos, cuarto de baño completo, preparada para altos. Su valor $12,000 y se da en $7,800 al que primero se presente. Hotel París. Sr. López.
23645 6 jn.

GARANTICE SU DINERO. EN LA CAlle de Neptuno espléndida propiedad. 4 casas de dos plantas, superficie 400 m. renta garantizada $6,240 al año, en menos de siete años se saca el capital invertido. Ultimo precio $47,000. Hotel París. Sr. López.
23644 6 jn.

VENDO CASA DE DOS PLANTAS, MOderna en 15,500 pesos, último precio, cerca del Campo Marte. Sala, comedor, cuatro cuartos. Tiene 7 metros de frente por 26 de fondo. Informan de 11 a 1 y de 6 a 10, en San Rafael, 120 3|4. Teléfono M-7291.
23996 6 Jn.

En lo más alto del Vedado, vendo dos casas mampostería, azotea, nuevas, con un solar de esquina, de 400 metros; superficie total, 960 metros, $1.000.00. Monserrate, 39. B. Córdova.
4451 8 d-4

VENDO. A DOS CUADRAS DE LA Calzada de Jesús del Monte, una esquina fabricada para establecimiento, con dos casas anexas y dos cuartos altos. Su precio está en armonía con la situación. Informan en Santovenia, 15, altos. González.
23577 11 Jn.

SE VENDE EL CHALET MAS LINDO del Vedado propio para reciencasados. Calle D número 205, entre 21 y 23. Parque y doble línea en la esquina. Moderno, cielo raso, alto y bajo. Está vacío. Pueden quedar $8.500 al 8 o|o. Poco contado. Llave para verlo en el 215 altos, en la misma cuadra. Teléfono F-1250.
23443 7 Jn

EN LA VIBORA

CALLE DE SANMARIANO, ENTRE Párraga y Felipe Poey, vendo hermosa casa fabricada a la moderna, 360 metros (9x40) jardín, portal, sala, saleta, comedor, cuarto de criados, baño, servicio y cocina, hall corrido, entrada para garaje. Altos, espléndida escalera de mármol, 4 dormitorios, baño completo, toda de cielo raso, fabricación de primera. Precio, $15.

CALLE DE SAN LAZARO, VIBORA, espléndida casa (9.75x50) 500 metros. Planta baja, jardín, portal, sala, saleta, 6 cuartos, baño intercalado, hall, comedor, pantry, saleta de expansión, cocina de gas, patio, garaje, cuarto de chofer. Planta alta: sala, saleta, 4 dormitorios, cuarto de baño completo, un buen comedor cuarto de criado, cocina azulejeada, terraza, está rentando 250 pesos. Precio: 22,000 pesos. Se deja parte en hipoteca.

CALLE DE SANTA EMILIA. CASA DE una planta. (17.50x22.58) 395 metros, jardín, portal, sala, recibidor, 4 cuartos, baño intercalado, comedor, cocina, patio y traspatio, cuarto de criado, un buen garaje. Precio $16.000. Se deja parte en hipoteca.

CALLE DE SANTA EMILIA, ESQUIna a Durege. Vendo 3 casas de 2 plantas cada una, fabricadas en 343 metros. La esquina, planta baja un gran salón corrido, portal a las dos calles. Está alquilado para café, lunch y restaurant. Los altos de la esquina, buena escalera de mármol, sala de columnas de escallolas, recibidor, 5 hermosos cuartos, baño intercalado completo, cocina, cuarto baño y servicio para criados, toda de cielos rasos, techos de vigas de acero y concreto; instalaciones interiores para electricidad y teléfono; balcones corridos a las dos calles. Las otras dos casas dan frente a la calle de Durege. Portal, sala, recibidor, 3 cuartos, baño intercalado, comedor, baño completo, cuarto y servicios para criados, cocina y patio. Los altos, sala, recibidor, 4 cuartos, hermoso baño, cuarto y servicios de criados, balcones al frente. Rentan, 450 pesos. Precio, $42.000.

EN LA CALZADA DE JESUS DEL Monte.. Espléndida casa de dos plantas, (10x44) 440 varas, planta baja, portal, sala, recibidor, 6 habitaciones, baño intercalado, espléndido comedor al fondo(cocina, cuarto de criados y servicios, dos patios cementados. Planta alta: escalera de mármol, sala, recibidor, 6 cuartos, comedor, baño, cocina de gas, cuarto de criados y servicios, toda de galería de persianas. Precio: 35.000 pesos.

CALLE SAN MARIANO, ENTRE JUAN Delgado y Goicuría. Reparto Mendoza. Mide 18 por 44.50, 800 metros, con una fabricación de 600 metros. Edificio de una planta. Jardines, portal corrido, 6 espléndidas habitaciones de 4 por 5, 2 baños intercalados, 2 cuartos de criados, gran recibidor, espléndido comedor decorado con zócalo de caoba, cielo raso con decoración al óleo, techos de vigas de acero y concreto. Garaje para 2 máquinas, fabricación primera de primera. Precio, 35.000 pesos. Dejo parte en hipoteca.

CALLE DE TAMARINDO. CERCA DE la Calzada. Una moderna casa (10x50) de portal, sala, saleta, 4 habitaciones, un gran patio. Además, 7 habitaciones independientes, rentan en total 240 pesos. Precio, $23,000. Dejo parte en hipoteca.

Informa: M. de J. Acevedo. Notario Comercial. Obispo, 59 y 61, altos. Oficina. número 4. Teléfono M-9036.
22524 7 n.

VENDO UNA ESQUINA FRENTE AL tranvía. Tiene dos establecimientos y cinco casitas que rentan todas doscientos noventa pesos. Buen contrato. Se dan en veinte mil pesos y se puede dejar la mitad en hipoteca. Directamente con su dueño. Paz esquina a Zapote, fábrica en construcción, Santos Suárez.
23433 5 jn.

VENDO UNA CASA DE 4 PLANTAS, a media cuadra del Parque Central, renta $410.00, es un gran negocio para el que compre. Informes: A. Inclán, Café Zanja y Belascoaín. Pregunte al cantinero: desde las 9 p. m.
23473 5 jn.

VENDO CASA EN LA CALZADA DE Vives. Sala, saleta y cuatro habitaciones, cerca del Mercado. Gana noventa pesos. Precio: nueve mil pesos. Vendo un solar en la Ampliación Mendoza, Víbora, cerca del Parque Mendoza a $8.25 vara. Informan Florida 76.
23469 10 jn.

VENDO CASA NUEVA. SALA, DOS cuartos, cuarto de baño, salón de comer al fondo, techos de hierro, cielos rasos, gas y luz eléctrica. $4,500. Mitad al contado. Dueño Palatino No. 1. Sr. Rodríguez.
23499 5 jn.

ELPIDIO BLANCO, SE VENDE UNA casa en el Vedado, esquina, situación espléndida, con 2500 metros de terreno y mil metros de fabricación de primera clase, en $125.000. Puede quedar en hipoteca al 7 0|0 hasta $80.000. O'Reilly 23. Teléfono A-6951.
23192 8 my

HAGA SU CASA AL CONTADO O A PLAZOS

Le construimos su hogar, a su gusto más barato que nadie y con la facilidad de poder liquidar su costo en plazos menores que los alquileres que paga usted hoy.
Si no tiene solar se lo buscamos.
ALVAREZ & PUIG
Ingenieros, Arquitectos, Contratistas.
Edificio "Abreu"
O'Reilly 8. Dep. 506
Teléfono M-1097.
23222 6 jn

VENDO A DOS CUADRAS DE LA CALzada un elegante chalet, tiene once de frente por cuarenta y dos de fondo, portal, sala, saleta, dos gabinetes, cuatro cuartos, comedor, un servicio sanitario moderno cocina, cuarto y servicio para patio, traspatio con árboles frutales, se vende muy barato. Informa en Santa Teresa, 23, entre Primelles y Churruca, Cerro.
21395 6 jn

CASITAS BARATAS

En $3.400 casita sala, comedor, tres cuartos, otra $2,700 sala y dos cuartos, todas azotea, pisos mosaicos. Una cuadra de la Calzada de Infanta. Figuras 78. A-6021. Manuel Llenín.
23011 10 jn

VIBORA

Vendo amplio, elegante, lujoso chalet, acabado de fabricar, con todas las comodidades para familia numerosa, expléndido panorama, se domina toda la Habana.
B. Córdova. Monstrrate 39
C4447 8-d-4

VENDO PALACIO

Enclavado en modernos y artísticos jardines, fuentes, senadores, estatuas, invernadero, todo lo que necesita persona de refinado gusto, en lo mejor de la Haabana; si no es usted admirador y amante del confort y el arte, no le interesa no pierda el tiempo.
B. Córdova. Monstrrate 39
4448 8-d-4

SANTOS SUAREZ

En este floreciente reparto, vendo una casa de esquina con sala, comedor, tres cuartos, portal, moderna, magnífico interés.
B. Córdova. Monstrrate 39
C4446 8-d 4

Se vende un cómodo chalet, a la entrada del Vedado, en la calle Línea, construcción moderna, buen jardín, graaje, cinco dormitorios, dos baños de planta alta; sala, saleta, comedor, pantry, cocina, dos habitaciones con baño para servicio en planta baja y 2 adicionales en el patio. Buena inversión para los que tengan efectivo. La propiedad no se sacrifica pero su precio será dentro de la actual situación. Dirigirse a propietario: Apartado 311. Habana.
C4147 5 Jn

SE VENDE LA CASA CALLE REAL o Máximo Gómez, en la Ceiba, término municipal de Marianao; tiene hermoso portal, sala, comedor, ocho cuartos y varios de criados, dos patios y dependencias; da frente a tres calles. Tiene 925 metros, es antigua, pero sólida, amplia y fresca. Se vende en 15.000 pesos. Informan: Arturo Rosa. Calle de San Rafael 273, esquina a Basarrate, chalet Arturo.
23373 10 jn

EN EL VEDADO

Próximo a la calle 23, Chalet moderno $25.000 se da toda facilidad. Llame al I-7231 y pasaré a informar. G. Mauriz.

Vedado, Paseo, gran residencia, mil metros, con todas comodidades, garage para dos máquinas; $55.000. Llame al I-7231 y pasaré a informar. G. Mauriz.

Vedado, en lo más céntrico, regia residencia, un cuarto manzana, gran oportunidad. Llame al I-7231 y pasaré a informar. G. Mauriz.

Calle Paseo, esquina de fraile, el Chalet más lindo del Vedado. Urge. Llame al I-7231 y pasaré a informar. G. Mauriz.

Chalet, próximo a 23, con jardín, portal, sala, comedor, cocina, pantry, los altos, cuatro cuartos; $16.500. Llame al I-7231. G. Mauriz.

Calle 23, un solar, a $28, calle G, esquina a $25.00. Calle 15, esquina de línea; una esquina de 22.66 x 24, a $22.00. Calle Paseo a $25.00, no se necesita efectivo; llame al I-7231 y pasaré a informar. G. Mauriz.

Vedado: Ganga, urge, dos solares juntos 1.366 metros, entre las calles D y Baños, a $8.75. Llame al I-7231. G. Mauriz.

Calle 23, a la brisa, magnífica casa, 6 habitaciones, dos baños, garage, dos máquinas, mucho terreno; $45.000. Llame al I-7231. G. Mauriz, pasaré a informar.
23379 9 jn

MODERNA CASA DE ESQUINA

Con bodega, única en las cuatro esquinas, en el mejor punto del Cerro. Renta $95.00. Contrato. Unico precio $11,000. Directo. Rivero. O'Reilly 4, altos.
23317 8 jn.

MODERNA CASA EN 3,500 PESOS EN el mejor punto del Cerro, buena sala, saleta y dos habitaciones, cocina y baño, contigua a la esquina. Se vende Rivero, O'Reilly, 4, altos.
23317 8 Jn.

MODERNA CASA DE DOS VENTANAS, en 4,000 pesos, 6 por 15, techos de cemento, en la mejor calle del Cerro, no lejos del paradero, a la brisa, gran sala, saleta, dos habitaciones, cocina, baño y servicios modernos. Se vende. Directo, Rivero. O'Reilly, 4, altos.
23317 8 Jn.

Emilio Prats y Ca., Maestro y Constructor de casas de ladrillo y madera y todo lo concerniente al ramo; no se cobra hasta la terminación del trabajo. Planos y Presupuestos gratis. Monte 85, altos, entrada por la mueblería, de 11 a 2 y de 5 a 8 p. m. Teléfono M-7415.
18933 10 jn

VENDO. POR MARCHAR AL CAMPO, mi casa mampostería de Santa Ana, 22, entre Acierto y Atarés con portal, sala, saleta y 3 cuartos y una gran cocina, luz eléctrica, cocina de gas y teléfono. Informan en la misma. no corredores
23268 5 Jn.

En la calle de Manrique, de Virtudes al mar, vendo una casa propia para fabricar, 330 metros, a $75.00 el metro. Informa: M. de J. Acevedo. Notario Comercial. Obispo 59 y 61, altos. Oficina 4. Teléfono M-9036.
22524 6 n

SE VENDE UN HERMOSO CHALET, frente al Parque La Sierra y frente a línea de los tranvías, calle 6, esquina a 9, Reparto Almendares; compuesto de sala, gabinete, comedor, pantri, cocina, cuarto de criados, garaje, y en el alto 4 habitaciones y dos baños, con dos terrazas, en $23,500. Se deja más de la mitad en hipoteca, con facilidades para el pago. Teléfono A-7328. De 11 a 1.
22391 6 jn

CASA DE 2 PLANTAS EN AGUILA

Vendo en $14,500 moderna casa de dos plantas, cantería su frente y su demás fabricación concreto y hierro. Buena renta y es negocio del momento. Trato directo. Rayo 15, altos. Tel. M-5665.
22346 5 jn.

Vendo una casa nueva, de madera, en el Reparto la Esperanza, con calle, frente a la Quinta Canaria, con portal, sala, comedor, tres cuartos, cocina, agua corriente y un pozo y mil metros de terreno sembrado de hortaliza, en $3.000.

Otra en el Reparto Los Pinos, grande donde está situada la bodega La Victoria, con 500 metros y servicio sanitario, de madera; renta $40, la vendo en $4.200.

Otra chiquita en Miraflores, de madera, con 500 metros de terreno, en $1.500. Informes: Roselló. Rayo 75, barbería.

SE VENDE UN GRUPO DE CASAS EN la manzana limitada por las calles de San José, San Rafael, Oquendo y Soledad. Miden 3.600 metros. Se pueden segregar 60 metros de frente a la calle de San Rafael por 30 metros de fondo a la calle de Oquendo. Se venden también parcelas con 6 metros de frente a la calle da San Rafael, por 30 metros de fondo a la calle de Oquendo. Una hermosa nave en la calle de San Rafael con 866.27. Tiene 20 metros de frente. Informes: en Pocito, número 100. Señor Saenz.
22803-4 14 jn

En la calle de Estévez, entre Fernandina y San Joaquín, vendo una casa, fabricación moderna, de cielo raso, frente de cantería, techos de concreto y vigas de acero, sala, recibidor, comedor, cocina y patio, 6 espléndidas habitaciones, renta $120.00, a $45.00 la vara, terreno y fabricación. Informa: M. de J. Acevedo. Notario Comercial. Obispo 59 y 61, altos. Oficina 4. Teléfono M-9036.
22524 6 jn

CHALET POR CHECK DE UPMAN

En el Vedado, moderno, reconocer hipoteca y resto en check de Upman. También tengo solares por cheks. Se admiten a la par. Jorge Govantes, San Juan de Dios 3. Teléfono M-9595.
22982 9 my.

VENDO

Cuatro hermosas esquinas con establecimiento de $8,000 hasta $150,000; una en $17,000. Renta 155 pesos, cantería, 190 metros. Informan Dragones 10, Café, Benjamín.
7 jn.

SE VENDE O SE ALQUILA LA CASA Tejar, número 7, en Lawton, compuesta de portal, sala, saleta, tres amplias habitaciones, lujoso baño, cocina, patio y traspatio, 10 por 40. Informan: Galiano, 116. Rodríguez.
23136 8 Jn.

SE VENDE UNA CASA EN CONStrucción o a su terminación, su dueño tiene empeño en que la vean antes de repelarla para que vean la clase de costrucción y materiales. Se compone de portal, sala, saleta, tres cuartos, baño intercalado, cuatro cuartos al fondo con sus servicios. entrada independiente, altos, un gran salón de 6.70 por 5.50 balcón a la calle, tres cuartos servicios intercelados, cocina y despensa, hall, servicios para criados, para más informes en la misma. San Leonardo, 19, entre San Benigno y Flores Jesús del Monte. José García. Teléfono I-2249.
23137 6 Jn.

EN MUNICIPIO ENTRE FABRICA Y Reforma vendo tres hermosas casas acabadas de fabricar. Miden cada una 6 x 23. Informan en Obispo 89, altos. teléfono A-5061.
23170 6 jn.

SE VENDE MUY BARATA, POR EMbarcarse su dueño, una gran residencia acabada de construir en punto alto y saludable de la Víbora, con 800 metros de terreno árboles frutales y todas las comodidades deseadas por familia de gusto. Informa: F. González, Sta. Catalina 77, entre Lawton y Armas, de 8 a 12 a. m. Trato directo.
23191 5 jn

VENDO LA MEJOR CASA DE DOS plantas con fachada de cantería, techos monolíticos y preciosas decoraciones en la Avenida de Serrano, entre Santa Emilia y Santos Suárez. el carrito a media cuadra portal, jardín, sala, saeta, tres cuartos, galería, cuarto baño, a todo lujo, comedor con lavamanos, cocina con calentador, cuarto y servicio de criados y garage, ygual dos plantas, precio 22,000 pesos o reconocer hipoteca y 5,000 su dueño: Fábrica y Santa Felia, altos. Rivas.
21747 7 Jn.

VENDO DOS CASAS EN LA CALLE Municipio dan buena renta. $11.000 informan el teléfono A-3825.
20723 15 jn

BUENA INVERSION

Chalet en Santos Suárez, tranvías en la esquina, fabricado sobre roca con plano para altos, toda de citarón, techo de concreto, lujoso decorado en yeso y pinturas finas. Portal, sala, recibidor, dos cuartos, comedor, baño intercalado de lo mejor, agua fría y caliente, cuarto y servicio de criados con entrada independiente. garage. Ultimo precio $8,000. Puede dejarse algo en hipoteca. Señor Alvarez. San Lázaro 211, altos esquina a Escobar. Teléfono M-2254.
23511 5 jn.

VENTAS DE OPORTUNIDAD. JESUS María, cerca de Egido, una casa de dos plantas con 212 metros en $22,000; otra en Tamarindo pegado a Monte, de construcción moderna, con 500 metros. 22 mil pesos; otra en Maloja, pegado a San Nicolás, de dos plantas, con 211 metros y agua redimida, $15,000; una casa chica, muy bonita en Luyanó, a dos cuadras de la Calzada en $2,500. Para tratar el negocio en San Nicolás No. 109, carpintería. López, de 8 a 10 y de 2 a 4.
23348 5 jn.

SE VENDE EN 26.000 PESOS UNA hermosa casa de dos plantas en Santiago, 11, seis habiaciones bajas, sala y saleta, cinco altas, sala y saleta. Informan: Sn. Nicolás, 98, a todas horas.
22571 13 Jn.

ATENCION

Por asuntos que se le explicarán al comprador vendemos el chalet más bonito de la Habana, todo de cantería, de fabricación a la europea, de hace tres meses; le pasa el tranvía por delante de la puerta; precio 16.000 pesos. Puede dejar parte en hipoteca; a quince minutos del Parque Central. Vendemos y compramos toda clase de establecimientos y fincas en la Habana y todos barrios y afueras; tenemos muchas fincas de campo y para hipotecas en fracciones desde dos mil pesos a seiscientos mil; todas estas ventas a precios de reajuste.
Oficina: Industria número 117 esquina a San Miguel. Domingo García y Manuel Fernández, corredores, teléfono A-8873.
21185 6 jn.

Suscríbase al DIARIO DE LA MARINA y anúnciese en el DIARIO DE LA MARINA

SOLARES YERMOS

Vedado en 23. Solar a $30 metro

EN 17 SOLAR esq. FRAILE A $35 Mt. Otro solar de 22 x 24 a $25 metros en 21 mide 12 x 22.66 a $26 metro. En L cerca de 17 mide 12 x 22 a $30. Jorge Govantes. San Juan de Dios 3 Teléfono M-9595.
23628 3 Jn

CEDO CONTRATO. SOLAR EN NUEva Floresta, alcantarillado, luz y agua poco de contado y el resto a la compañía. Calle, Habana, 90 y medio, entre Obispo y O'Reilly.
23652 7 Jn.

SE VENDE EN EL VEDADO EN LA calle 4 entre 33 y 35, Reparto San Antonio un solar a $8.00 el metro, facilidades de pago. Su dueño Juan Munguía, calle 15 entre 18 y 20, Reparto Almendares.
23700 6 jn.

OCHO MIL VARAS EN CALZADA CON frutales y tranvía. $1,250.00 y reconocer censo de $3,750.00. Veinte minutos por tranvía no calzada. Otro lote de 8,000 varas más próximo preparado para granja o chalet un peso vara, tranvía y calzada adoquinada. Contado y plazos. Una casa en Cojímar $2,800.00. Solares en varios repartos a como ofrezcan.
23735 6 jn.

SOLAR ESQUINA, BARATO, CON 409 metros, propio para Bodega. Informan Teléfono A-9464. Patria 8. Sr. Reimundez.
23708 6 jn.

SOLARES EN ALTURAS DE ALMENdares, frente línea tranvía y en el Parque. Dos lotes de 900 varas a precio de situación, pagando gran parte a la Compañía. Admitimos dinero y checks en parte. Esquina en Santa Emilia y Paz, precio de ocasión. Admito diez por ciento al contado, 23 por 38. Otro Milagros próximo al Parque, veinte por ciento contado, pueden candalizarse y dividirse en parcelas. Uno $9.25 y el otro $6.75. Lago-Soto. El Lucero. Reina 28. A-9115.
23735 6 jn.

EN $500.00 AL CONTADO SE VENDE un solar 10 varas cubanas de frente por 45.75 de fondo situado en la manzana 69 del Reparto Almendares a cuadra y media de la línea de Marianao y a una cuadra de la de la Playa. Informan 11 No. 107 esquina a 22, Vedado. P. López.
23539 7 jn.

BUENA OCASION. SE VENDE UNA buena vidriera de tabacos, cigarros y quincalla en punto céntrico, con buen contrato y una pequeña tienda de quincalla. Es ganga. Razón: Bernaza 47, altos, de 7 a 8 y de 12 a 2. Sr. Lizondo.
23706 11 jn.

Alturas de Almendares, en lo mejor de N. del Campo, vendo cuatrocientos metros, con tres cuartos fabricados. Precio comprimido. Tres cuadras del puente. B. Córdova. Monserrate, 39.
4450 8 d-4

VENDO UN SOLAR DE ESQUINA EN el Vedado, en 23 y Crechería; tiene 520 metros, se dá a 30 pesos el metro, es regalado. Informan de 11 a 1 y de 6 a 10, en San Rafael 120 3|4. Teléfono M-7291.
23600 6 Jn.

SOLARES, VEDADO. SOLARES EN los mejores puntos del Vedado, a 23 pesos metro, dejando su importe en hipoteca, al seis por ciento, por el tiempo y facilidades de pago que se desee. Obligación el fabricar. Grave de Peralta, Obispo 59.
23566 10 jn

ASEGUREN SU DINERO COMPRANdo un solar de esquina de 12 por 34 metros en el Reparto Ojeda y entre las dos Calzadas de Concha y Luyanó, muy próximo al parque en donde se vende a 8 pesos la vara, yo se lo doy a 7 pesos y medio metro, por tener necesidad de hacer la operación. Santo Venia, 15. Cerro. González.
23579 11 Jn.

REPARTO CLUB ALMENDARES. SE vende un solar situado en la calle Lugareño, entre las de Montoro y Pozos Dulces, a una cuadra del Paseo de Carlos Tercero. Mide 403 varas planas. Si el comprador fabrica inmediatamente se le darán las mayores facilidades para el pago del precio. Informes en Obispo, 50. Teléfonos A-2513, de 10 a 12 a. m. y de 2a 5 p. m.
23465 8 Jn.

REPARTO BUENA VISTA, SE VENDE un solar con 10 varas de frente por 50 de fondo a $7.50 vara esta manzana 95, solar 18. Informarán Monte 511. Surruchaga.
23498 10 jn.

COMPRO SOLAR EN LA VIBORA, QUE mida unas 400 varas, con frente no menor de 14 varas. Mil pesos al contado y resto cien pesos mensuales. Escriban dando situación y dimensiones a M. Cabrera, Apartado 896, Habana.
23509 6 jn.

HERMOSO TERRENO EN LA CALZAda de Jesús del Monte, propio para comercio entre San Leonardo y Santa Emilia, 450 metros a $36.00 el metro; otro de unas 1,500 varas en la Calzada de Luz a Estrada Palma a $10.50 la vara (trato únicamente con el comprador). Julio C. Martínez. Delicias No. 47, Víbora, de 1 a 2, Teléfono I-1776 o Tejadillo 9 1|2 de 10 a 12.
23356 4 jn.

¡¡INDUSTRIAS!!

Tengo lotes de todos tamaños, con línea de ferrocarril en las Calzadas de Infanta, Ayesterán, Carlos III, Luyanó, Cerro, Palatino, Buenos Aires, etc. a precio de reajuste. Fernando G. Veranes, Manzana de Gómez 221. Teléfono A-4620.
23283 11 jn.

FRENTE AL GRAN PARQUE ENsanche Habana. media cuadra de los carros de Carlos III, vendo barato una parcelita de terreno, rodeada de preciosos chalets. F. G. Veranes. Manzana de Gómez, 221
22443 6 Jn

SE VENDE A PRECIO DE VERDADEra situación, un solar en la calle 4 cerca de 23 con ocho habitaciones, y sus servicios, llamen al A-0214.
23218 6 jn

REPARTO SANTA AMALIA

Perdiendo, cedo contrato solar llano 15 x 45 varas 675 a $2.50; vndo otro 368 varas con dos cuartos, cocina, servicios y Garage en $1.500. Figuras 78, A-6021. Manuel Llenín.
23002 10 jn

Reparto de Santos Suárez, vendo una esquina a 4 pesos a una cuadra de los carritos. Y donde se vende a diez pesos la vara, yo la doy a cuatro. Si no la compran esta semana, luego no podrán comprarla por no tener necesidad de venderla. Informan: Empedrado 41, de 4 a 6. Teléfono A-5829, Arango.
22528 13 jn

SE VENDE UN SOLAR DE ESQUINA, en la looma de Chaple, cerca de la Calzada de Jesús del Monte, mide 24'80 por 22'75 metros. Se dá barato, facilidades en el pago. Informan en Santa Catalina y La Rosa. Pedro Pérez.
22263 18 Jn.

1500 PESOS Y EL RESTO A CENSO por un solar frente a la Quinta de los Molinos y al lado del campo de Sport de la Universidad, 12 por 34. F. G. Veranes. M. de Gómez, 221. A-4620.
22443 6 My

Le vendo el solar No. 297 de la calle San Lázaro con 80 metros. Se da muy barato por ausentarse su dueño. Informa Mario Díaz Cruz. Habana 80.
23256 7 jn.

VEDADO

Vendo solar completo, seis cuartos fabricados, a veinte pesos metro. Es tener deseos de vender.
B. Córdova. Monstrrate 39
C4445 IND 4 Jn

VERDADERA GANGA

En el reparto Buenavista calle de doble vía, vendo un solar a tres cincuenta vara. Monserrate 39. B. Córdova.
C4449 8-d-4

REPARTO KOHLY

Puente Almendares

(Prolongación de la calle 23, Vedado)
Vendo solares de 36[illegible] varas cuadradas de 8.80 x 41, también los hay mayores, a censo, dando solamente el 10 o|o contado, con calles, aceras, agua y luz. Urbanización completa, a cuadra y media del tranvía. 5 centavos a la Habana.
Informan: Luis Kohly. Manzana de Gómez 356 de 1 a 4 P. M.
23550 18 Jn

NO COMPRE SOLARES SIN ver los míos que los cedo a la mitad porque me marcho de Cuba. Solares al contado, una pequeña parte y el resto a plazos. Reparto Larrazábal con tranvía y calzadas Luz y agua. Reparto Almendares, tranvía "Reparto Mendoza", cerca al Parque .Informa "Gonzalito" en casa Mendoza Buena Vista. Obispo 63 o, Alvarez Cerro 561.
4169 8d 31

SE VENDE UN SOLAR DE 10 x 50 M. con tres habitaciones y servicios sanitarios al fondo, de mampostería, Reparto Buena Vista, calle 2, entre 5 y 6 Avenida, Informan: en el mismo a todas horas.
23375 10 jn

SE VENDE EL SOLAR YERMO CALzada de Luyanó esquina a Manuel Pruna; tiene diez metros de frente por 40 fondo: en cinco mil pesos. El lugar es precioso para establecimiento. Infor- 273, esquina a Basarrate. Chalet Arturo. 273, esquina a Basarrate. Chalet Arturo.
23374 10 jn

BUEN NEGOCIO, Y MANDE AVERIguarlo. Se vende un hermoso solar de 16 por 58 en el mejor punto del reparto "El Rubio" a tres cuadras del Paradero de la Víbora y en la misma esquina del Parquecito. Pueden dejar parte en hipoteca. Informan Obispo 40. Camisería.
23323 Jn.

EN ALTURAS DE ALMENDARES SE traspasa el contrato de un solar a razón de 6 pesos vara y se rebaja parte de lo entregado a la Compañía. Llame al Teléfono A-8918.
22976 5 jn.

SOLAR A $9 METRO, VEDADO

situado cerca de Quinta y E. Otro en Quince cerca de Catorce, de esquina a $13.0 metro. En Veintitrés cerca de G a $30.00 metro. Jorge Govantes. San Juan de Dios 3. Teléfono M-9595.
22982 9 my

GANGA. TRASPASO UN SOLAR DE 15 por 57, en el parque de Mendoza. Víbora, Avenida de Maya Rodríguez, acera de la sombra, se traspasa por tener que marcharme del país por asuntos de familia. Teléfono M-1301. Véame hoy mismo.
22877 8 Jn.

. .Solares.

Calle de Juan Delgado, muy cerca del Parque y de la línea. Vendo un solar de 14.15 x 51.88 igual a 734 varas, por lo que tengo pagado haciendo un descuento y resto a pagar a la Compañía.

EN LA NUEVA FLORES

Vendo. Los solares 14 y 16 de la manzana 5 12.38 x x 58.37, cada uno 1,445.48 varas lo doy a $4.50 la vara dejando casi todo el dinero en hipoteca sobre el terreno.

EN EL REPARTO AMPLIACION DE ALMENDARES

En la 5a. Avenida, entre 9a. y 10a. vendo 2 solares de la manzana 111, cada uno mide 782.22 varas a $3.75 la vara dejando parte en hipoteca.

REPARTO EL RUBIO

Solares números 15 y 16, Manzana, 9, miden 30.66 x 51.71 a 1,595.52. Precio a 4.75, dejo parte en hipoteca.

EN LOS PINOS

Por$7.000 en Cheks intervenidos del Banco Nacional, vendo un solar 661 varas.

EN MIRAFLORES

Un solar de 400 metros, por $5.000 intervenidos del Banco Nacional.

EN MANTILLA

Un solar de 150 metros, por $1.000 en Cheks del Banco Nacional ó $2.500 del Banco Español. Informa: M. de J. Acevedo. Notario Comercial. Obispo 59 y 61, altos. Oficina 4. Teléfono M-9036.
22524 6 jn

Se vende en lo más alto del Vedado, calle 2, esquina a 31, un solar esquina de fraile, compuesto de 28.04 metros de frente por 46.31 de fondo, o sean 1.298.53 metros cuadrados. Precio, 14 pesos metro. Se vende el total o la mitad del lote. Para informes calle J, número 135, entre 13 y 15, Vedado. Teléfono F-5512.
C245 Ind.-5-e

SE VENDEN EN ESTRADA PAL[...] y Goicuría 47 x 47 varas 2,224 va[...] muy barato Informan teléfono A-3[...] calle Municipio. Punto muy alto, [...] esquina 3 varas de frente por 20 [...] de fondo. Loma Avenida de Acosta [...] domina toda la ciudad 1,000 metros [...] de frente por 40 de fondo. En todos [...] tos terreno no es necesario gastar en cimentación pues es terreno muy firme. Informes teléfono A-3825.
20724 15 jn.

SE VENDE UN SOLAR EN EL VEDAdo, calle 6 entre 37 y 39 a $8 metro, tiene que dar más que la mitad. Informan: Malecón 45, altos de 4 a 8 p. [...]
23215 6 jn

RUSTICAS

6,000 PESOS, VENDO FINCA 27 Caballerías en Bahía Honda, con río, muchas palmas, maderas y árboles, propia para cría de ganado y cochinos. Informan: Iglesia de Jesús María, altos. Sr. Vega.
23616 6 Jn

SE ARRIENDA CON LA CASA DE Vivienda amueblada la finca Neptuno, seis y media caballerías en el mismo pueblo del Cano. Teléfono A-2919.
23449 8 Jn

EN LA PROVINCIA DE LA HA[...] y con frente a calzada, vendo una finca rústica, con casa, pozo, [...] da, terreno limpio, llano, colorado y sin gravamen. Precio: 4.500 pesos Eduardo A. Gómez. San Nicolás, 179. Habana.
22027 4 Jn

ESTABLECIMIENTOS VARIOS

ADOLFO CARMELO

El Corredor más antiguo de la Habana con veinticinco años de práctica. Seriedad y honradez en los negocios. Tengo en venta doscientas bodegas y cafés, vidrieras de tabacos y cigarros y toda clase de establecimientos. Vendo bodega en $1,750, buen contrato; otra en $4,250 sola en esquina; otra $10,000. Informes Zanja y Belascoaín. Café. Adolfo Carneado.

Venta de Bodegas.—Vendo una Bodega cantinera, buena venta diaria, sola esquina, no paga alquiler, buen contrato. Precio $6,500. También se hace negocio por una casa. Informes Zanja y Belascoaín. Café. Adolfo Carneado.

Urgente venta.—Vendo una Bodega una cuadra de dos Calzadas en $[...] Tiene buen contrato, poco alquiler. Informan Belascoaín y Zanja, Café. Adolfo Carneado.
23688 11 jn

SE TRASPASA EL CONTRATO [...] una vidriera de tabacos, cigarros y quincalla, se dá en 250 pesos, por no poder atenderla. Informan: Oficios, [...] vidriera.
23641 6 Jn

VIDRIERA DE TABACOS, CIGARROS y Billetes, se da en $350.00, surtida en Cuba 70 a diez pasos de Obispo. Actualmente está completamente desatendida. Informa Sr. Alvarez. San Lázaro No. 211, altos esquina a Escobar. Teléfono M-2254.
23707 6 jn

POR 550 PESOS

Vendo una gran Vidriera de Tabacos Cigarros. Informes en Concordia 1[...] Café, todos los días a las 8 de la noche.
7 jn

Gran ocasión, por embarcarse su dueño se venden 4 mesillas del mercado Unido, en menos de la mitad que costaron, con la cesión de 30 años. Informes: Kiosko del patio, mi kiosko en Corrales 166. Luis Martini.
23609 6 jn

BODEGA EN $2,000, ALQUILER [...] pesos, comodidades para familia, [...] venta, está en el Cerro. Informa [...] Valdés Alvarez, San Lázaro 211, altos esquina a Escobar. Teléfono M-2254.
23512 7 jn

VIDRIERA BUENA Y BARATA, [...] vende por no poderla atender su dueño y es buen negocio para una persona que la uede atender, se da po rpoco dinero en la misma Informan café "El Carbayón" San Isidro, 41, esquina a Habana.
23320 9 jn

A LOS FONDEROS Y COCINEROS. [...] vende casi regalada, una fonda con contrato por no poderla taender su dueño pudiendo hacer mucho negocio si la atiende, en la misma informan Café Carbayón. San Isidro, 41, esquina a Habana.
23320 9 jn

SE VENDE UNA GRAN VIDRIERA [...] tabacos y quincalla cerca del Parque un gran café, no paga alquiler, una bodega cantinera y dos propiedades en la Habana. Informes: Factoría y Corrales de 12 a 3 y de 5 a 8. Café Sr. Manso.
21354 6 jn

GRAN NEGOCIO

Se vende una Ferretería bien surtida, sin créditos activos ni pasivos en uno de los mejores puntos de esta localidad, por no poderlo atender su dueña María Martínez vda. de G[...]cía. Se admiten proposiciones antes del día 10 de junio. Para informe: dirigirse al señor Manuel Collera. Comerciante. Zulueta, Cuba.
C408 3 15 d-3

BARBEROS. SE VENDE UNA BARbería bien acreditada por enfermedad del dueño. Informan: de todo en San José 137.
23250 40 jn

NEGOCIO. VENDO UNA VENTA DE café de 35 libras diarias que deja [...] pesos, pueden aumentarla 50 que deje 12, la vendo porque marcho para España, ha de presentarse antes del día 5. Informan: Amargura, 94, altos y de 10 a. m. a 2 p. m.
23232 5 Jn

Casa de modas. Por no poderla atender su dueño se traspasa, Prado 106.
22844 7 jn

GRAN CASA DE HUESPEDES. CASA Boston, Reina, 70. Grandes, frescas y cómodas habitaciones con vista a la calle, con los precios de verdadero reajuste, es casa ya conocida por su seriedad, punto céntrico, donde se vive con gran economía. Se admiten abonados a la mesa. Precios en competencia.
22858 14 Jn

CAFE EN PUNTO CENTRICO CON OCHO AÑOS DE CONTRATO SE VENDE EN $28.000, POR NO PODER ATENDERLO SU DUEÑO LA MITAD DEL VALOR AL CONTADO Y EL RESTO EN LOS DOS PRIMEROS AÑOS. OTROS INFORMES. M. F. APARTADO 1542. HABANA.
22716 13 jn

VENDO

Una Casa de Huéspedes en $1,000. Con [...] habitaciones y una Casa de Comidas. Informes Lagunas 89, bajos.
7 jn

SE VENDE UNA VIDRIERA DE TAbacos, Cigarros, quincalla, muchos Billetes de Lotería punto de mucho tránsito. Se da barata por tener dos y no poderlas atender. Informan: Jesús del Monte 151, Puente de Agua Dulce.
22823 9 jn

SE VENDE UNA GRAN VIDRIERA en el Mercado Unico, por Cristina frente a la entrada principal. Contrato treinta años. Alquiler muy barato. Informan en la misma.
23202 9 jn

SIGUE AL FRENTE

COMPRA y VENTA DE FINCAS, etc.

VIENE DEL FRENTE

CARONERIA, SE VENDE UNA EN LA mejor barriada de la Habana para esta clase de negocio. Se informa en Antón Recio, 18, altos y en el teléfono M-6754.
23601 13 Jn.

FEDERICO PERAZA y MANUEL FERNANDEZ

Venden y compran toda clase de negocios y propiedades y valores; tenemos mejores negocios que ningún corredor. Informes: Reina y Rayo, caf. Teléfono A-9374.

CASA DE HUESPEDES

Con 24 habitaciones. Cuarenta abonados a 27 pesos cada uno. Deja de alquiler libres 300 pesos mensuales. Se vende por enfermedad de su dueño. Informa Federico Peraza, Reina y Rayo, café.

PANADERIA Y VIVERES

Vendo dos. Tienen buena venta y buenos contratos. Pagan poco alquiler. Se admite parte a plazos. Informa: Federico Peraza. Reina y Rayo, café.

Cafés, Fondas y C. de Huéspedes

Vendo las mejores de la ciudad a buenos precios. A plazos y al contado. Soy el corredor que mejores negocios tiene por estar bien relacionado con sus dueños. Informa: Federico Peraza. Reina y Rayo, café. Teléfono A-9374.

EN JESUS DEL MONTE

En $4.000 bodega; otra en $4.200 sola en esquina, cerca tranvía. Casas modernas. Son baratísimas. Todas tienen comodidades para familias. Informan: Federico Peraza. Reina y Rayo, café. Teléfono A-9374.

BODEGAS CANTINERAS

En $4.200 bodega, cerca de Vives; otra en $5.000, en Belascoain; otra en $9.000, en Trocadero. Las tres son muy cantineras. Informa: Federico Peraza. Reina y Rayo. Teléfono A-9374.

VENDO UNA CASA HUESPEDES

en $3.000 con 29 habitaciones amuebladas, todas con escaparate de luna. Informa: Federico Peraza, Reina y Rayo, café.

VENDO POSADAS EN EGIDO

en todos precios. Informa: Peraza. Reina y Rayo caft. Teléfono A-9374.

SE VENDE

Vidriera en un punto céntrico de la Habana, con una venta de 20 a 30 billetes y una buena de tabacos y cigarros. Se vende por tener que embarcarse su dueño. Informa: Federico Peraza. Reina y Rayo, café.
23235 11 jn

BENJAMIN GARCIA

Corredor, compro y vendo toda clase de establecimientos. Doy dinero en hipotecas, todos mis negocios son garantizados. Informes: Dragones, 10, café Partagás.

CAFES EN VENTA

Vendo varios, uno en el Muelle, en 6,000 pesos, y otro en 3,500 y tengo uno en 40,000 pesos. Vende 300 pesos diarios. Buen contrato y tengo 2 cantinas en venta. Informes: Dragones, 10, café Partagás. Benjamín García

BODEGAS EN VENTA

Vendo varias, una 1,500 pesos, y otra en 3,000, y otra 15,000. Buen contrato y poco alquiler. Y tengo 2, en Calzada, mucha venta. Informes: Dragones, 10, café Partagás. Benjamín García.

PANADERIAS EN VENTA

Vendo una, en 4,000 y otra con viveres finos, en 18,000; y otra, 15,000. Buenos contratos y muy céntricos, quiero personas que compren y no perder tiempo. Dragones, 10, café Partagás. Benjamín García.

VIDRIERAS DE TABACOS

en venta. Vendo una, en 500 pesos, y otra, 800 pesos; y otra, en $1,500, y otra 3,000. Buenos contratos y buena venta. Se dan a prueba. Informes: Dragones, 10, café Partagás. Benjamín García.

VENDO UNA CARNICERIA

y puesto de frutas vende una res diaria precio 2,500 pesos. Informes, Dragones 10, café Benjamín.
8 jn.

SE VENDE

Una gran casa de huéspedes, toda amueblada y con magnífica clientela. Es una verdadera ganga. Informa: Sr. Valdés, San Lázaro 504.
21693 7 jn

UNA GANGA, $25,000, VENDO UN gran hotel, café y restaurant, en 25.000 pesos con 15,000 pesos de contado. Tiene buen contrato. Más detalles se dará al comprador. Para informar Jesús S. Vázquez, café Marte y Belona de 12 a 3.
23167 8 jn.

VENDO UN CAFE Y FONDA EN 2,500 pesos, con 1,500 de contado. Tiene ocho años de contrato y poco alquiler. Informa Jesús S. Vázquez, café Marte y Belona.
23167 8 jn.

DINERO E HIPOTECAS

CHEQUES, BONOS, VALORES

Compramos Banco Nacional, Español, Digón, Upmann. Pagamos tipos más alto de plaza. También Morro Gallego y Asturiano. Contadores del Comercio. Reina 53.
23704 8 jn.

$800,000.00 PARA HIPOTECAS, ALQUIleres, contratos, compra de solares, terrenos, lotes con arboleda, casas, fincas rústicas. Intereses bajos, prontitud, reserva, equidad. Lago-Soto. Bolívar 28 (antes Reina). El Lucero. Jesús.
23737 3 jl.

José Navaro.—Dinero para hipoteca en cualquier cantidad al 7 0|0. Si toma cantidad grande y da buena garantía, San Joaquín 122 altos. Teléfono M-3281. Llame que iré a su domicilio o escriba.
23696 6 jn.

DINERO, EN PRIMERA HIPOTECA, en todas cantidades sobre propiedades rústicas y urbanas, resuelvo las solicitudes de préstamos sobre propiedades urbanas en 24 horas y con la mayor reserva. Señor Grave de Peralta. Obispo número 59. De 8 a 10 a. m y de 2 a 4 p. m.
23567 10 jn

SOLO POR 8 DIAS DINERO EN HIPOTECA AL 7 1|2 o|o

Con mejores ventajas que nadie.
Informes: Rico. Tel. M-2000
Banco Prestatario de Cuba
Consulado y San Miguel.
C4433 4-d-4

NEGOCIOS.—DINERO

AERONDO Y CANALES

Tenemos dinero en todas cantidades para primeras y segundas hipoteca sobre casas en la Habana y sus barrios. Tenemos casas que las vendemos a precio de situación; nos hacemos cargo de toda clase de negocios por difíciles que sean, hacemos todas las operaciones rápidas. Manrique 97. Teléfono M-2806 de 9 a 12 y de 2 a 5.
22347 5 jn.

DINERO EN HIPOTECA. SE COLOCA en todas cantidades, al más bajo interés y por el tiempo que se pida. Se desea tratar directamente con los interesados. Dirigirse al escritorio del señor R. Llano, Prado 109, bajos.
21989 8 jn.

DINERO AL 8 EN HIPOTECA

Doy en todas cantidades sobre casas en la Habana, Vedado o Calzada de Jesús del Monte. Facilidades para el pago. Jorge Govantes, San Juan de Dios 3. Teléfono M-9595.
23627 9 Jl

Se toman $100.000 en Hipoteca. Sólida garantía, trato directo. No corredores. O'Reilly 11 Dpts. 113-112 J. A. Dowling.
23411 16 Jn

BUENA INVERSION PARA HOMBRE de negocio. Se vende o se cambia por mercancías 20,000 pesos en certificados difinitivos del Gobierno. Informan: Sr. Soto. Escobar, 49, baosj
23071 7 Jn.

DINERO.

PARA HIPOTECA EN TODAS CANTIdades, desde $1000 para la Habana y sus barrios, Aguila y Neptuno, Barbería 116-Tel. M-4284 Gisbert. De 9 a 12.
22714 13 jn.

DINERO PARA HIPOTECAS

en las mejores condiciones. Miguel F Marquez. Cuba, 32

NEGOCIO DE OPORTUNIDAD. DINERO PARA HIPOTECAS

Tengo $500.000 para colocar en hipotecas en cantidades de $30.000, $50.000, $70.000, $100.000 y más sobre propiedades con buenas garantías al 7 0|0 de interés, dándole de 3 a 4 años de plazo para las devoluciones. Admito cancelaciones parciales según se convenga. Informa: M. de J. Acevedo. Notario Comercial. Obispo 59 y 61, altos. Oficina 4. Teléfono M-9036.
22524 6 jn

SIEMPRE DINERO en Hipotecas cómodas.

En cantidades al 7 o|o
Más tiempo y facilidades que nadie
NO SOY CORREDOR
Atiendo a los Corredores.
Sr. Falber. Teléfono A-4358
Tte. Rey y Compostela.
Altos Botica
C4385 17-d-3
23304 4 jn.

AL COMERCIO

En todas cantidades al 7, 8 y 9 0|0, según garantía. Manzana de Gómez 221. Fernando G. Veranes, Teléfono A-4620.

CHEQUES Y LIBRETAS

Compro libretas d las Cajas de Ahorros de los Centros Asturiano y Gallego, Digón, letras y cheques Español y Nacional, compro cualquier cantidad. Hago el negocio en el acto. De 8 a 10 y de 2 a 4. Manzana de Gómez 330. Manuel Piñol.
23234 11 jn

MISCELANEA

SE COMPRA UNA ROMANA DE PEsar carros de cañas, que esté en perfecto buen estado, que sea casi nueva. Puyans-19 y O Vedado. F-5491
9 jn

CABILLAS TEJAS Y LADRILLOS REfractarios. Cabillas retorcidas de 3|8, 7|8 y 1" por 30 pies y cuadrada corrugadas de 3|4 por 27. Tejas de hierro 6 por 2, No. 26 marca "Apolo", ladrillos marca "Laclade". A. Sancho. Amargura 34, altos.
23717 13 jn.

COCINAS DE ALCOHOL SE VENDEN de 1 a 3 hornillas sin mechas, lo mejor para cocinar, no ahuman, muy ligeras y gastan 5 centavos por hornilla. Bernaza 37 1|2, taller de maquinaria.
23727 11 jn.

AVISOS A LAS FAMILIAS PARTICUlares y público en general y a todos aquellos que quieran tener su ropa en buen estado de conservación. Se lava y se plancha a mano, se repara la ropa especial para los hombres que no tienen quien se las cuide, no es un tren de lavado sino una lavandera particular que lava con su porpia mano sin usar ingredientes de ninguna clase. Recogemos ropa a domicilio. Especialidad en trato y esmero. Mándenos su aviso. Oficios 74, habitación 22.
23643 6 jn.

DE INTERES. POR SERVICIO COMpleto de su casa particular o industrias, compre sus tanques consistentes de acero en Florencia y Buenos Aires de 2 a 12 pipas, los tengo cuadrados, redondos y ovalados, propios de barcos o camiones, calderas verticales con máquinas. Donquis y motores de petroleo y hornos de fundición, 4 y medio por 15 pies. Teléfono A-9336. Casa J. Moris.
20137 11 Jn.

SE VENDEN VENTILADORES DE TEcho y de mesa, oscilantes, 110 y 220 volts, de uso, bien baratos. Llame al M-7127. Villegas 42. Cabrer y Co.
23480 5 jn.

PRESTE ATENCION. LEA, LE CONviene. El matrimonio es el estado perfecto. Nivela fortunas, completa laracteres, auna voluntades. Ud. puede casarse por nuestra mediación. Escribanos acto seguido, no se arrepentirá. Empedrado 42, Departamento 210, Teléfono M-4452.
23463 5 jn.

CESAREO RUIZ

Grandes maquinarias para abrir pozos, taladros de todos gruesos, garantizo mis trabajos Calle San Nicolás, 16, San José de las Lajas. Pidan informes. Hernández Menció y Co.
C2171 30d.-16 ms

POR EMBARCAR, SE VENDE UNA escopeta de gatillos ocultos, triple enganche, marca Sarasqueta. Su precio 45 pesos, para verla, altos de la Aplanadora. Reina y Belascoain, preguntar por Gabriel.
23255 7 Jn.

PECHOS

Desarrollados y firmes, se obtienen en tres semanas con el específico

"ELIVI"

Patente alemán, para uso externo, exento de arsénico.

De venta por Maison Pipeau, Neptuno 76. Teléfono: A-6259. Precio: $2 00. Interior: $2.50.
23325 jn.

MUEBLES Y PRENDAS

MAQUINAS "SINGER"

Para talleres y casas de familia, desea usted comprar, vender o cambiar máquinas de coser al contado o a plazos? Llame a lteléfono A-8381. Agente de Singer. Pío Fernández.
13491 30 jn

—¿A quién se debe la enorme baja en el precio que han tenido los muebles en estos últimos meses?

—A "LA ZILIA".

—¿Por qué ahora las señoras, las señoritas y los caballeros, a pesar del reajuste, llevan más y mejores alhajas que en tiempos de las "vacas gordas"?

—Por la sencilla razón de que van a "LA ZILIA" a adquirirlas.

Excusamos recordar que "LA ZILIA" está en Suárez, 43 y 45, y que por el teléfono A-1598 se enteran muchas personas si pueden disponer de un traje de alta etiqueta para asistir a la función tal o cual.

GANGA. MUEBLES PARA OFICINA de uso buenas condiciones, se venden en O'Reilly, 9.
23615 6 Jn.

SE COMPRA UNA ROMANA DE PEsar carros de cañas, esté en perfecto buen estado, que sea casi nueva. Puyans, 19 y O, Vedado. F-5491.
23589 10 Jn.

SE VENDE UN TANQUE DE 40 PIPAS en 200 pesos; tuberías de 4 pulgadas, de 2 y de 1 1-2 suples llames; varios carrillos, una pila abono en 150 pesos, nuevo cedros parados a 25 pesos; dos donkys en 400 pesos y 200. Informan en San Benigno 66, Jesús del Monte.
23149 4 jn.

DE ANIMALES

SE VENDEN CUATRO MAGNIFICAS vacas extranjeras aclimatadas. Pueden verse todos los días de 2 a 5 p. m. en Gertrudis entre Avellaneda y Jorge, Chalet, Vibora.
23730 7 jn.

VENDO UNA VACA FINA DE LECHE con su cría, nacida en el país, sin temor a que se muera por la aclimatación; es muy noble, una niña la cuida. Ultimo precio $150.00. Informan Carmen No. 4, Cerro.
23472 5 jn.

PERRA POLICIA ALEMANA POR NO poderse tener se realiza un cachorro hembra de unos 4 meses, de padres importados de Alemania. Es muy mansa inteligente y de color amarillo leonado. Calle 13 esquina a 6, Villa Plácida. Teléfono F-5453.
23217 6 jn

CABALLOS FINOS DE MONTA

Vendo varias jacas, una yegua de Kentuque, cosa de gusto; un potro obscuro, de buena raza, 7 y media cuartas; cuatro caballitos Ponnys; un buen caballo inglés de trote, muy fino; dos yeguas de monta, trote, muy bien educadas; dos caballos para jugar al polo y varios de tiro, 7 y media cuartas. Se desean vender, a precios de situación. También admitimos caballos a Pizo. Colón, 1. Galán. Teléfono A-4457.
22509 6 jn

SE VENDE UNA PERRITA DE RAza fría y de raza chiquita de 40 días, se dá barata por embarcarse su dueña Chacón, 34, habitación, 10.
23038 8 Jn.

Establo de burras "LA CRIOLLA"

Velázquez, 25, una cuadra de Tejas Teléfono A-4810.

INSTITUTO CANINO "NOCARD"

Montado a la altura de los mejores de los Estados Unidos y Europa. Director: Dr. Miguel Angel Mendoza. Consultas de 11 a 12 y de 3 a 5. Malecón y Crespo.

VACA LECHERA: POR NO NECESItaría se vende barata una Vaca de Raza, aclimatada, muy sana y muy buena lechera. También se vende una cría de conejos Gigantes con sus conejeras. Informes.— F-2395.
22658 5 jn.

M. ROBAINA

Acabo de recibir 50 ponis para niño y 10 chivos angola.

También para regalo de Navidad, 100 vacas de leche.

Vives, 151.—Teléfono A-6033.

ARTES Y OFICIOS

EXTERMINE LOS INSECTOS

Los insectos además de molestos son propagadores de enfermedades, su tranquilidad exige la destrucción de ellos. INSECTOL acaba con moscas, cucarachas, hormigas, mosquitos, chinches, garrapatas y todo insecto. Información y folletos gratis. CASA TURRULL. Muralla, 2 y 4. Habana.

¡OJO, OJO, PROPIETARIOS!

Comején. El único que garantiza la completa extirpación de tan dañino insecto. Contando con el mejor procedimiento y gran práctica. Recibe avisos: Neptuno 28. Ramón Piñol, Jesús del Monte 534
19946 10 jn

EMILIO FORTE SAAVEDRA, DEStructor del comején, procedimiento Alemán. El único en su clase.
Se garantiza el trabajo.
Jesús del Monte 42. Teléfono. A 2857.
22648 5 Jn.

BASTIDORES EXTRA-FINOS A 5 PESOS

Se mandan a domicilio colombinos de hierro, 4 pesos. Figuras, 26, entre Manrique y Tenerife. Teléfono M-9314.

SILLAS NUEVAS, DE CAOBA, A $2.50

En la Casa del Pueblo, Figuras, 26, entre Manrique y Tenerife, hay en todas cantidades. Teléfono M-9314.

GABINETE DENTAL EN $350.00, CEdiéndose los altos que rentan $65.00. Si desean. Se venden muebles baratos. Informan de 3 a 5 en Revillagigedo 58, altos, por Misión.
23725 6 jn.

CHEQUQES Y LIBRETAS

Compro cheques y libretas de las Cajas de Ahorros del Centro Asturiano y Gallego y de todos los bancos; pago el más alto tipo. Aguila 245, entre Monte y Corrales. Señor Martínez. Tel. M-9468.
23715 6 jn.

LIQUIDACION DE CUCHILLAS DE acero "Solinger" para máquinas de afeitar Guillette o similares desde 90 centavos gruesa, cepillos de dientes desde 0.80 y otros artículos se envían pedidos al interior en lotes de 15 pesos acompañando el pedido de su importe. Para muestras y precios, domingos de 8 a 12 m. y días laborables de 8 a 10 p. m. Sr. Porto. Corrales, 105, altos.
23620 6 Jn.

LA 2a. COMPETIDORA

Préstamos, San Nicolás, 250, entre Gloria y Corrales. Doy dinero con módico interés sobre alhajas y objetos de valor. Se compran y se venden muebles. Se liquidan a precio de situación un gran surtido de alhajas y demás existencias procedentes de préstamos vencidos. Teléfono M-2875.
23541 3 jn

AVISO, SE VENDEN CUATRO MAQUInas Singer, una de 5 1|2 gabinete, obillo central superior, con sus piezas y 3 de cajón las hay nuevas, muy buenas, precios 38 pesos, 22, 20, 17, 15. O'Reilly, 53, esquina Aguacate. Habitación, 4.
23593 8 Jn.

Ganga: mantón de Manila, mantilla de blonda y peineta de teja, vendo en verdadera ganga. Concordia 8, esquina a Aguila.
23603 7 jn

MAQUINAS DE ESCRIBIR, VERDAderas gangas. Vean mis precios y comparen que no vendo cacharros. Tengo un lote de "Underwood" 5, 3-12 y 3-14" desde $55. "Royal" nuevas muy baratas. Pastor Fernández. Concordia, 142-D o 154 moderno, entre Marqués González y Oquendo. Teléfono M-4000.
23618 9 Jn.

Se vende un juego de comedor estilo inglés, compuesto de aparador, auxiliar y mesa. Precio $100.00. Dirección calle Quinta No. 68 entre B y C., Vedado.
23438 8 jn.

Sillas Nuevas de Caoba y Rejilla 2.25

Figuraas 42, a media cuadra de Monte.
23380 10 Jn

SE VENDEN VARIAS MESETAS PROpias para tiendas sastrerías o negocio análogo. Informan: Muralla 103. Teléfono A-3521.
23409 16 Jn

PARA AZOGAR SUS ESPEJOS BIEN y barato, llame a El Bisel, único patente alemán en Cuba. Vizoso y Hermano. Angeles 4. Teléfono A-5453.
P. 30-d-4

CONTADORA, MARCA "NATIONAL", completamente nueva, se vende. Es de 4 gavetas, por la mitad de su costo. Aguila 137 entre Barcelona y San José.
23435 10 jn.

SE VENDE UN REFRIJERADOR blanco para bodega o café en $40.00 y se alquilan dos habitaciones con balcón a la calle, frescas a $20.00 y $30.00. San Lázaro 402.
23479 5 jn.

FOTOGRAFOS AFICIONADOS. VENdo cámaras de todos tamaños, lentes y todo lo de fotografía de segunda mano, también hago toda clase de cambios, lo mismo por otras cámaras que por otros objetos. Compro fonógrafos toda clase de discos, máquinas de escribir y libros usados en todas cantidades. Teniente Rey número 106 frente a la Marina. Teléfono M-4878.
23231 11 Jn.

SE VENDEN: UN JUEGO RECIBIDOR cuero y muebles $25.00; una Pianola Stowers flamante $650.00 (costó $1,400) una Victrola gabinete 40 discos $95.00; sillas; aparador; sillones caoba; mesa; camas; lámparas, por embarcar. Aguila 32 Academia Telegrafía.
23359 5 n.

MESA DE CARAMBOLAS: 4 X 8 EN buen estado, con todos los accesorios, se ofrece barata. Puede verse en el Vedado, calle 25 entre 4 y 6. Villa "Caridad".
22813 5 jn.

FIJESE BIEN

Máquina de escribir "Oliver", retroceso, bicolor, etc., último modelo, flamante $45.00. Otra ligeramente usada $25.00. Remington último modelo, flamante, $55.00, "Smith" último modelo, $25.00. Lenguáfono para inglés $30.00. Máquina de sumar Burroughs $150.00. Máquina de escribir "Remington" $15.00. Mesita máquina, flamante, especial, 12 pesos. Cajas papel de máquina, excelente, 50 centavos. Cintas para máquinas, 50 centavos. O'Reilly 60, librería. Julián M. García.
23343 5 jn.

SE VENDEN UNA CAMA, UN VESTIdor y un lavabo, juntos o separados. Jesús María, 1, altos.
C 4307 4d-1o.

"LA IMPARCIAL", EN GUARDIA. La Imparcial se apresta a la lucha, con un arsenal de muebles, cuyos precios harán época en la historia mercantil; los precios de sus juegos de cuarto, de comedor y de sala, serán la delicia del público, por el arte y buen gusto con que están construídos. El precio y la calidad de nuestras joyas se recomiendan solas. Facilitamos dinero sobre joyas con muy módico interés. Aunque no nos compre nada, le agradeceríamos una visita. Neptuno 128 y 130. Teléfono A-2873.
23076 15 jn

UNA FAMILIA VENDE POR NO NEcesitarlos dos lavabos como nuevos. Zanja 8 segundo piso. Teléfono M-5530. En la misma compran una nevera y un filtro.
23165 5 jn.

JOYAS

de oro 18 k., platino y brillantes a como quiera en

"EL VESUBIO"

casa de préstamos. Piñón y Hno. Corrales 53 esquina a Factoria, Teléf M-7337
23 131 5 jn

M-2578

Compro muebles, Victrolas, pianos, pianolas, máquinas de escribir, objetos de arte, muebles, contenidos enteros de casas. Negocio rápido. Compro automóviles. Voy enseguida. Llame ahora Teléfono M-2578.
23366 9 jn.

POR EMBARCAR, SE VENDEN UN juego de sala y comedor, dos de cuarto, etc., a precios de situación, también se vende un piano alemán fino, todo casi nuevo. Neptuno, número 334, altos, entre Infanta y Basarrate.
23242 7 Jn.

MUEBLES EN GANGA. SE VENDEN baratos, un escaparate de majagua, dos lunas, un lavabo, mármol majagua y luna; una sombrera con luna; una mesita de noche; una mesita de centro; tres sillas; dos lámparas, un ventilador. Puede verse a todas horas en Monte 98, entrada por Antón Recio, altos del café.
23153 8 jn.

LA ORIENTAL, DE JOSE NEIRA

Gran Almacén de Muebles Finos y de todas clases. Tenemos mejores precios que ninguna otra casa. No debe dejars engañar. Antes de gastar su dinero visítenos. Tiene usted en esta casa juegos de cuarto de los más modernos desde $100.00 hasta $600.00; juegos de comedor desde $80.00 hasta $800.00; juegos de sala desde $50.00 hasta $300.00; coquetas a $20.00; escaparates desde $20.00; cómodas desde $15.00; camas de hierro y madera desde $10.00; sillas sueltas a $2.00; sillones a $3.00; lámparas en todos los modelos desde $5.00; colchones, colchonetas; almohadas, relojes de pared; macetas y macateros; columnas y mesas de centro en todos modelos; neveras del país y americanas. Aquí encuentra usted cualquier objeto por difícil que sea. No olvide que estos muebles son fabricados de las mejores maderas del país. **Nota.**—No cobramos embalaje para el campo y nos hacemos responsable de la mercancía hasta quedar en su poder. No olvide "La Oriental" Neptuno 129, esquina a Lealtad, Teléfono A-0518.
22845 15 jn.

Se arreglan muebles. El Arte, taller de Reparación, nos hacemos cargo de arreglar toda clase de muebles, por finos que sean. Lo mismo en esmalte, tapiz que barniz, especialidad en envasar muebles. Manrique 122. Teléfono M-1059.
22893 29 jn

MAQUINA DE ESCRIBIR

Marga "Remington" magnífica. Con retroceso, cinta bicolor, etc., letra grande No. 10 en $50.00. Otra "Oliver" muy buena en $20.00. Obrapía 59, altos, en sala. Sra. Alvarez.
23342 5 jn.

PARA FAMILIA DE BUEN GUSTO SE vende un regio juego de comedor de caoba maciza con adornos de bronce, compuesto de: aparador, auxiliar, vitrina, mesa, seis sillas y dos butacas tapizadas de lo mejor y más fino. Se dá a precio de situación. No pierda esta oportunidad. Puede verse a todas horas en Neptuno 129 esquina a Lealtad, Teléfono A-0518.
22846 7 jn.

POR EMBARCAR. VENDO MUY BArato un juego de cuarto y de comedor de caoba, marqueteado y bronce, un juego de sala esmaltado, color marfil, lámparas, cuadros y un piano francés, Chasaigne Freres" Están completamente nuevos. Aguacate, 28, altos. Se pueden ver de 1 a 6.
22888 7 Jn.

JOYAS. PUEDE USTED EMPEÑARlas a un módico interés y con absoluta reserva y garantía en La Sirena. Neptuno, 235-B. Teléfono A-3397.
21934 26 Jn.

POR NO PODERLA ATENDER SU dueño, se vende una vidriera moderna, toda de cristal, con muy poco uso; si le conviene el local en que está, puede quedarse con él por un módico alquiler. Informan en Obispo, número 67, de 4 a 6 p. m. Salón de limpia botas.
22816 10 Jn.

LOS JOVENES ENAMORADOS PUEDEN CASARSE CON MUY POCO DINERO

comprando sus muebles en La Casa del Pueblo, que los vende buenos, bonitos y baratos. Lean estos precios: guardacomidas, $6; mesas de ala, especiales, $6; aparadores, 25 pesos; camas de hierro, gruesas con bastidor fino, 17 pesos, modernas, sillas, $2.50; sillones, 5 pesos; espejo y consola, 30 pesos; lámparas, 6 pesos; flambreras, 15 pesos, con cristales nevados, escaparates, 35 pesos; coquetas, 25 pesos; mesas noche, 5 pesos; juego sala, 75 pesos; completo juego de cuarto, con marquetería, 140 pesos; comedor, compuesto de vitrina, aparador, mesa y seis sillas, 100 pesos. Nota: estos muebles son de cedro y caoba de primera, hechos en talleres propios y por eso no hay quien pueda competir con Mastache, o sea La Casa del Pueblo que está en Figuras, 26, entre Manrique y Tenerife. La Segunda de Mastache.

MAQUINA CONTADORA "NACIONAL". Uso ocho meses. Marca $99.99. Seis letras con cinta impresora y Tikes. Color obscuro. En cajas contadoras es lo mejor y más moderno. Se vende barata. Aguila 181, Pescadería, de 9 a 12.
23497 10 jn.

BILLARES

Surtido completo de los afamados BILLARES marca "BRUNSWICK".
Hacemos ventas a plazos.
Toda clase de accesorios para billar.
Reparaciones. Pida Catálogos y precios.

Compostela, 57
Teléfono M-4241.
C2130 Ind. 15 ms

MUEBLES Y JOYAS, LOS COMPRAmos pagándolos muy bien. Llame al teléfono A-3397. La Sirena, Neptuno, número 235-B. No se olvide. Jesús Picos y Ca.
21934 26 jn.

MUEBLES BARATOS "LA PERLA". ANIMAS, 84

Tenemos gran existencia de juegos de cuarto, de sala y comedor, tanto finos como corrientes; tenemos surtido para todas las fortunas; vendemos piezas sueltas, escaparates, camas, lámparas, burós, sillería de todas clases y cuanto pueda necesitar una casa bien amueblada. Precios, véanlos y se convencerán de la baratura. Damos dinero sobre alhajas y vendemos joyas baratísimas.

MUEBLES BARATOS

Si necesita comprar muebles no compre sin antes ver nuestros precios donde saldrá bien servido por poco dinero. Hay juegos completos. También hay de piezas sueltas. Escaparates desde $12.00, con lunas, a $40.00; camas, a $10.00; cómodas, a $18.00; mesas de noche, a $3.00; mesa de comedor, a $4.00; bufetes, a $15.00; juegos de sala, modernos, a $70.00; juegos de cuarto, a $140.00, con marquetería; aparadores, a $18.00; y muchos más que no se detallan a precios de verdadera ganga.

"LA PRINCESA"
San Rafale, 107. Tel. A-6926.

POR TENER QUE EMBARCARME, vendo un juego de cuarto laqueado con 12 piezas, estilo Luis XV nuevo y un juego de comedor, estilo inglés, fileteado completo con nevera grande, blanca, todos por 1,400 pesos, valen 3,000, se pueden ver de 9 a. m. a 7 p. m. en Concordia, 193, primer piso.
22872 5 Jn.

MUEBLES EN GANGA

"La Especial", almacén importador de muebles y objetos de fantasía, salón de exposición: Neptuno, 159, entre Escobar y Gervasio. Teléfono A-7620.

Vendemos con un 50 por 100 de descuento, juegos de cuarto, juegos de comedor, juegos de recibidor, juegos de sala, sillones de mimbre, espejos dorados juegos tapizados, camas de bronce, camas de hierro, camas de niño, burós, escritorios de señora, cuadros de sala y comedor, lámparas de sobremesa, columnas y macetas mayólicas, figuras eléctricas sillas, butacas y esquines dorados, porta-macetas esmaltados, vitrinas, coquetas entremeses cherlones, adornos y figuras de todas clases, mesas correderas redondas y cuadradas, relojes de pared, sillones de portal, escaparates americanos, libreros, sillas giratorias, neveras, aparadores, paravanes y sillería del país en todos los estilos.

Antes de comprar hagan una visita a "La Especial", Neptuno, 159, y serán bien servidos. No confundir: Neptuno, número 159.

Vende los muebles a plazos y fabricamos toda clase de muebles a gusto del más exigente.

Las ventas del campo no pagan embalaje y se ponen en la estación.

LA NUEVA MODA

Juegos de comedor desde $80.00 a $300 juegos de cuarto desde $100.00 a $500 en caoba juego de sala desde $48; esmaltados de varios precios; escaparates desde $12 y con lunas $40; coquetas $22; camas hierro a $12; aparadores con luna $20; vitrinas cedro con lunas $30 mesas de correderas desde $10; id a $5; sillas de caoba $2.50; sillones a $6; Neveras Americanas y del País de varios precios; lámparas desde $5 en adelante; sillones de portal id de mimbre; mesas para oficinas con su silla giratoria desde $35; id de cortina desde $30; a $120 y muchos muebles más a precio muy baratos. —Nota: también se compran muebles en la Nueva Moda San José 75. Teléfono M-7429.
20538 14 my

Gran oportunidad. Por necesitar dinero liquido los mejores muebles finos que se fabrican en la Habana con un 50 0|0 más baratos que nadie. Hay juegos de cuarto, de comedor y de despacho con marquetería fiina fileteados de metal barnizados o en blanco con bronces o sin ellos. Inútil encomendarlos porque es propio de todo anunciante. Vengan y se convencerán de su calidad y buen precio. Aprovechen la ocasión e invertirán bien su dinero. Escobar No. 128 entre San José y San Rafael.
19718 8 jn.

Se alquilan máquinas de coser de Singer a $2.00 mensual. Aguacate 80. Teléfono A-8826.
21725 22 jn

LA CASA FERREIRO

Muebles y joyas. Antes El Nuevo Rastro Cubano. Se compran muebles nuevos y usados en todas cantidades y objetos de fantasía. Monte 9. Tel A-1903
20179 11 jn

LUJOJSO JUEGO DE CUARTO DE nueve piezas en caoba marquetería y bronce, otro juego cuarto americano de cuatro piezas, Hermoso juego sala moderno de cinco piezas, cama, simmons, lámparas refrigerador, filtro, utensilios de cocina y varios. De 2 a 5 p. m. Sra. Ortiz. Malecón 356 altos.
22722 8 jn.

Se vende por tener que embarcar, un juego de cuarto, estilo moderno y casi nuevo. Puede verse, Cienfuegos 62, bajos, a todas hodas.
22729 8 jn

VERDADERO REAJUSTE

Un escaparate lunas, una cama camera, una coqueta, una mesa de noche con tapas de cristal y barnizado de muñeca, por 125 pesos; un aparador, una vitrina, una mesa redonda de marquetería con 6 sillas de caoba y lunas biseladas, por 150 pesos; seis sillas, cuatro sillones, un sofá, una mesa de centro de caoba y barnizado de muñeca, por 68 pesos, camas de hierro de la afamada marca Simmons, a 5 pesos al mes. Esto sólo se consigue en "La Nueva Especial", Neptuno, 193, casi esquina a Belascoaín. Teléfono A-2010. López y Soto. Nota: Para el campo no cobramos embalaje. Al que nos compre cantidad mayor de 300 pesos le hacemos el regalo de una preciosa lámpara de sala, comedor o cuarto. No confundirse: Neptuno, 193.
C 4262 30d-1o.

MOSQUITEROS

De punto, en varias calidades; de muselina especial, clase superior, y de rejilla especial.

En todos los tamaños y a precios muy económicos.

De punto de rejilla y de muselina, con aparato para colgar del techo.

También de muselina de rejilla y de punto, con aparato en forma de lanza.

Para cama "colombina" cama medio camera y camera.

Igualmente a precios muy bajos y en todos los tamaños.

Muselina por varas—vara y media de ancho—para mosquitero. Desde 20 centavos la vara.

Y punto desde 45 centavos.

"EL ENCANTO"

Las Prendas de La Hiispano Cuba. Procedentes de préstamos realizamos gra nnúmero de joyas, ropas y muebles en alquiler y al contado. Cajas de caudales y contadoras de ocasión. Villegas 6 y Avenida de Bélgica 37 D, Teléfono I-8054. Losada y Hno.
19553 8 jn.

MUEBLES "LA MISCELANEA" SAN RAFAEL, 115

Juegos de cuarto, escaparate de luna, cama, coqueta, mesa, banqueta, 100 pesos. Juego de sala, $50. Juego de comedor, aparador, vitrina, mesa, 6 sillas, $85. Juegos de sala, esmaltados, Luis XVI, de 7 piezas $100. Coquetas $28. Mesas de noche, $3. Seis sillas, 2 sillones caoba, $22. Escaparates, $12. Camas, $12. Lavabos, $15. Sillones de mimbre, $12. Sillones de caoba, $8. Aparadores, $15. Peinadores, $8. Escaparates, de 3 cuerpos, lámparas, cuadros.

San Rafael, 115. Teléfono A-4202

GANGA. EN BELASCOAIN 15, ALTOS, se da casi regalado un juego de cuarto de nueve piezas, de caoba y marquetería; escaparate de tres cuerpos con espejos por dentro. También se venden dos lámparas y una instalación eléctrica. Para informes en la misma de nueve a dos de la tarde.
22757 5 jn.

VENDO BARATO UN GRAN JUEGO seis butacas, silla giratoria, todo de roble, nuevo, para oficina chic. San Nicolás, 105, bajos, de 3 a 5 p. m.
23154 4 Jn.

SE VENDEN 6 SILLAS, DOS SILLOnes rojos, una cama y dos sillones de mimbre y una cómoda. Animas, 103.

MERCANCIA.

PARA LIQUIDAR POR CUENTA DE las fábricas: 2000 Docenas calcetines, $1.50. 1000 Docenas cuellos arrow: 060. 100 Docenas Pañuelos, 055. 500 Docenas corbatas, 3.00. 200 Docenas medias de señora seda, 4.50. Y otros artículos también baratos. Muralla 98. Departamento 402.
22728 12 jn.

ADRIANO CANDALES, ES ENCARGAdo de la casa de Borbolla; se arreglan toda clase de muebles de esmalts y laquado, dejándolos nuevos, se tapiza, se embasan muebles. Teléfono M-1301. San Lázaro, 172.
22676 8 Jn.

Necesito muebles en abundancia, los pago bien. Teléfono A-8054.
25509 Ind.-15 jn

$60 BALANZA DETROIT

moderna, se vende, acabada de comprar, al

Junio 5 de 1922.

DIARIO DE LA MARINA

Precio: 5 centavos

TEMORES DE REVOLUCIONES EN MEJICO

MEXICO CITY, junio 3.

Los rumores que circulaban, sobre una revolución en México al frente el general Díaz, son completamente desmentidas aquí tanto en los círculos oficiales como en los editoriales de los diarios.

Si Díaz está actualmente en México, su presencia no ha sido comunicada al ministerio de guerra, por esto se cree que sigue en los Estados Unidos, habiendo quien dice haberle visto allí.

El gobierno de Obregón evidentemente no teme una insurección dirigida por Díaz y cree que los rumores de sus actividades, son una propaganda los Estados Unidos, hecha por los enemigos de su adminisración.

NO SE TEME UNA REVOLUCION EN MEJICO.

MEJICO, D. E. Junio 4.

Por "The Associated Press."— A pesar de los rumores de que los rebeldes, tanto adentro como en el exterior de la República atentan contra el presidente Obregón y su administración, ni en la capital, ni en los Estados, se nota inquietud alguna de tres meses a esta parte.

Si existe algún movimiento de tropas no ha sido observado aquí, en tanto que la población de la capital, goza con tranquilidad de todas sus diversiones festivas. Los avisos de los Estados informan que el temor causado por las bandas revoltosas merodeadoras prosiguen, pero el gobierno, en sus declaraciones públicas, continúa menospreciando la importancia de tales bandas y especialmente, todo lo que se atribuye a la actividad del Gral. Félix Díaz.

RUMORES DE REVOLUCIONES EN MEXICO

MEJICO, Junio 4.

Varios departamentos han reiterado hoy al gobierno, que los rumores sobre la revolución durante estas dos últimas semanas no son sino el fruto de la propaganda enemiga, y que los censores no están interceptando las informaciones de los rebeldes; la situación militar del presidente Obregón no puede ser más seria ahora que tres meses.

La fusión anunciada de los Carrancistas, Gonzalistas y Cantuistas, bajo la bandera del General Díaz, da pábulo a los jefes descontentos, para que se levanten en espera de una acción concreta y concertada que echará del poder al Presidente Obregón pero para dirigir este propósito no exist euna Jefatura central.

Se cree aquí que muy probablemente vendrá a México el General Díaz y que desembarcará en un punto secreto de la costa de Veracruz. Los Jefes del Gobierno hacen notar el hecho, de que cuando el General Aureliano Blanquet, ensayó hace más de 2 años una expedición semejante, tuvo un fin trágico.

El hecho de que el Presidente Obregón reconozca el regimen de Orellana en Guatemala, es tomado como paso estratégico, para salvar la frontera del Sur de alguna invasión rebelde.

Espérase que las actividades rebeldes aumenten, a medida que se prolonguen en New York las conferencias de Adolfo Huerta, ministro de Hacienda, estimándose, que si no llega a un arreglo con los banqueros, los revolucionarios se acojerán a esta oportunidad, para proclamar la alegada incapacidad de Obregón, probando entonces una reunión de todas las fuerzas para una acción concertada contra el gobierno.

ALEMANIA Y LA LIGA DE LAS NACIONES

BERLIN, Junio 4.

Por "The Associated Press". — El conde Von Bernetorff, ex-embajador alemán en los Estados Unidos, ha dicho en el Boersen Corier, que cree, que el resultado de la conferencia económica de Génova ha redundado en el deseo agudo, de que Alemania forme parte de la Liga de las naciones.

Teme que los resultados de la conferencia se echen a perder, si Alemania continúa fuera de la liga, porque muchos de los problemas discutidos en Génova, se referirán lógicamente, a asuntos que requieren la participación Alemana. El ex-embajador insinúa, que no pudiendo Alemania confiar sus intereses a otras naciones de la liga que sea la Gran Bretaña su madrina; también sugiere que se considere a Alemania entre las grandes potencias, como condición de su ingreso en la liga, como se hizo cuando concurrió en Génova.

PHILIPS HEVENS ACUSADOS DE FRAUDE

WASHINGTON, junio 4.

El comisionado Hitt ha pedido, en nombre del gobierno, la detención de J. L. Philips, presidente del comité republicano del estado de Georgia, acusado de fraude en la ejecución de contratos de guerra.

Phillips, como miembro de la firma Phillips Stevens, obtuvo un contrato del gobierno, poco después del armisticio, para vender los sobrantes de las maderas empleadas en la construcción de campamentos durante la guerra.

El representante republicano Woodruff, en un discurso pronunciado en la Cámara, dijo, que los informes oficiales emitidos por los peritos del gobierno, en Septiembre de 1921, demostraban, que Phillips Stevens todavía debían un millón de dóllars al fisco, en concepto de su contrato.

ALMACENES ASALTADOS

LONDRES, Junio 4.

Por "The Associated Press" — Un grupo de bandoleros asaltó en la medianoche del sábado los almacenes de varias minas de carbón en Lancashire, robando una gran cantidad de explosivos. Los asaltantes escaparon en automóviles. Se cree que sean sin-feiners que actúan en favor de los extremistas de Irlanda.

NOTICIAS DE LA REVOLUCION EN LA CHINA

PALABRAS DEL GENERAL WU-PEI-FU

PEKIN, Junio 3.

El General Wu-Pei-Fu, que recientemente eliminó a Tso-Lin, señor de la guerra manchuriana, de la política, declaró hoy que si Sun-Yat-Sen, presidente de la República del Sur de China, persiste en oponerse a los planes para la unificación de China, él también tendrá que ser eliminado por medio de la espada si es necesario.

CHANG-TSO-SIN AMENAZA LOS SUBDITOS INGLESES EN MUKDEN.

TIENSIN, Junio 4.

Por "The Associated Press."— Chang Tso Lin, jefe de los rebeldes, quien procura levantar un gobierno independiente en Manchuria, se ha ofendido de los artículos aparecidos en el Times de Pekín y Tiensin. Este es un periódico Británico. Chang Tso Lin, piensa tomar represalias contra los súbditos ingleses. Chang Tso Lin está ahora en Mukden y de acuerdo con lo que se asegura, tiene dificultades en el control de sus fuerzas.

Se cree aquí, que sus amenazas son simple bluf y que intenta con ello evocar una mediación extranjera, para ayudar su situación y de esta manera encontrar más fácil mantenimiento de su poder.

DEL PROCESO CONTRA EL GOBERNADOR DE PUERTO RICO

EL PROCURADOR ARRIAGA NO QUIERE INCLUIR EL PROCESO CONTRA EL GOBERNADOR REILLY.

SAN JUAN, Puerto Rico, Junio 3.

Por "The Associated Press.— El procurador general Arriaga, rehusó incluir en la lista que se someterá al nuevo gran jurado en junio 6, el proceso contra el Gobernador Reilly y su Secretario. El procurador general Mestre, trasladó a Mayagüez al señor Arriaga, en mayo 31 nombrando en lugar de éste al Sr. Massari.

Menospreciando el traslado, el procurador actual, con fecha de ayer, pidió a la corte una orden, para que el abogado general le entregue los registros del gran jurado, relativos al gobernador Reilly y a su secretario.

El juez George Foote accedió y dió orden, de que los registros se entregasen.

El procurador general Arriaga, pidió la revocación de la orden, para llama al gran jurado.

SUIZA NIEGA PERMISOS A LOS DELEGADOS RUSOS

GINEBRA, Junio 4.

El gobierno de Suiza ha rehusado conceder permiso a los miembros de la delegación del Soviet ruso, que formaron parte de la última conferencia económica, para que puedan quedarse en Suiza atendiendo sus "negocios personales."

ORLANDO FUE CONDECORADO POR EL REY DE ITALIA

ROMA, Julio 4.

El Rey Victor Manuel ha conferido el cordón de la annunziata al ex-premier Vittorio Orlando. Esta es la condecoración más alta del reino, e inviste a su poseedor con el derecho a llamarse Sobrino del Rey.

FALLECIO EL EX-SENADOR W. P. POLLOCK

COLUMBIA, S. C. junio 4.

En la mañana de hoy falleció en su domicilio el exsenador W. P. Pollock, de apiopegía.

Mr. Pollock, tomó parte activa en la política del Condado y del Estado. Fué candidato para el cargo de Gobernador de este Estado.

LA RUTA DE MARTI

Palma Soriano, junio 4.

DIARIO.—Habana.

Desde Dos Ríos, el día 31 remití a Baire para ese diario un telégrama que fué impuesto y no trasmitido. Ignoro las causas.

Acabamos de acampar a orillas del Contramaestre, frente del obelisco que perpetúa la memoria de la caída del Apóstol, quedando terminada la reconstrucción de la ruta gloriosa tramada por el glorioso compañero

Haga constar en el DIARIO la decidida cooperación prestada por los Secretarios de la Guerra, Gobernación y Estado a esta empresa cívica y los valiosos servicios del Alcalde de Palma Soriano Mariano Utrilla, colmando de bondades a los miembros de la Comisión, teniente Lubin, capitán Manzano, coronel Pujol, colaboradores de eficacia extraordinaria en la consecución del éxito brillante de la empresa.

Permaneceré en Palma Soriano dos días para constituir una asociación que organice los medios de construir una carretera que una a Remanganaguas con Dos Ríos.

Publicaré una información detallada, con grabados, tratando de la reconstrucción de la ruta.

Merecen aplausos por su celo, y excelentes deseos los jefes de Telégrafos de Santiago, La Torre, de Guantánamo; Jardines, de La Maya; García, de Palma Soriano, que han realizado esfuerzos meritísimos para facilitar los trabajos de la comisión.

Mañana parten para Santiago las fuerzas militares y compañeros de ruta.

El miércoles saldremos para la Habana Marcos Rosario, Enrique Urbano Gómez, Carlos Botta, mi esposa y yo.

El estado de todos es excelente.

Durante la campaña enfermaron cuatro soldados, pero ningún miembro de la comisión.

Carricarte.

NOTICIAS DE LOS ESTADOS UNIDOS

MRS. LOLA ROEBUCK SPAYER SENTENCIADA POR BIGAMIA

FLINT, Mich., Junio 3.

Mrs. Lola Roebuck Spayer, que se confesó culpable de bigamia, fué sentenciada hoy en el tribunal del circuito de esta ciudad a prisión correccional entre 18 meses y 5 años. Se declaró culpable de bigamia. El Tribunal recomendó que se le aplicase el mínimum. Mrs. Spayer contestó haber contraído matrimonio con Anthony Spayer, vigilante nocturno y también con Henry Roebuck que trabajaba de día en una fábrica. Negó, sin embargo, que pasase las noches en casa de Roebuck y los días en casa de Spayer.

EL ULTIMO DE LOS TRECE AVIADORES QUE TOMARON PARTE EN EL RAID AEREO-NACIONAL, ATERRIZO EL VIERNES

MILWAULEE, Wis, Junio 3.

El Teniente W. P. Reed, piloto naval y el último de los trece aviadores que dejaron Milwaukee el miércoles, compitiendo en el último raid-aéreo nacional, ha aterrizado el viernes en las montañas Ozark, situadas en la parte Sur del Misuiri, según despacho recibido por el Club Aereo.

EN IGNORADO PARADERO

Chicago, 3.

El Teniente W. F. Reed, de Pensacola, Fla, único marino que ha tomado parte en la Regata Nacional de Aerostatos iniciada el miércoles en Milwaukee, es el único piloto cuyo paradero se ignora hoy.

Una de las sorpresas de la regata ha sido el pronto descenso del Teniente Comandante J. P. Nortfleet en su globo lleno de helio, en el cual emprendió solo un vuelo experimental, no permitiéndosele tomar parte en la contienda por la presunta ventaja que tenía sobre los 12 aerostatos llenos de gas. El Comandante Northfleet había recorrido 425 millas cuando aterrizó cerca de Honcock, Mo.

CONTINUARAN EN COBLENZA ALGUNAS TROPAS DE LOS E. U.

COBLENZA, Junio 4. Por The Associated Press.

Un cablegrama oficial, dirigido al General Henry T. Allen, por el Departamento de la Guerra, ha notificado, que 1.000 o a lo más 1.200 oficiales y soldados de las tropas americanas en Alemania quedarán aquí indefinidamente. Actualmente existen aquí 1.562 individuos de tropa y 156 oficiales.

La noticia de que la mayor parte de esta guarnición quedará en este lugar, ha alegrado mucho a los soldados americanos.

Para arreglar...

(Viene de la pág. PRIMERA)

hacia el fin de la semana, esperanza de ninguna especie, para la solución de las dificultades, que han interrumpido las negociaciones activas, aunque tampoco se ha llegado a un estado de complicación.

Se dice que la delegación chilena tuvo noticias de su gobierno, pero evidentemente, en lugar de aclarar la situación diplomática, los despachos la han embrollado.

Por informes privados se sabe que hay grande actividad en los círculos oficiales chilenos, en donde la propuesta peruana sobre el arbitraje en el plebiscito de Tacna y Arica, ha dado lugar a discusiones animadas.

Se puede anticipar, que el resultado de la conferencia depende de la respuesta chilena, porque el Perú ha indicado, que su oferta es el resultado de su máxima concesión.

Continúa la...

(Viene de la PRIMERA)

un comité presentara un proyecto con 2.097 enmiendas, y que si él no retiraba muchas de ellas, sería mejor para el país que tomara 57 años para adoptar alguna medida.

CONTINUA EL DEBATE SOBRE TARIFAS

WASHINGTON, Junio 4. Por The Associated Press.

El senador Calder, republicano de Nuew York(al dar un informe sobre el aplazamiento de la ley de tarifas, ha declarado, que el Congreso, lejos de aplazar esa ley la prestará su aprobación, por el hecho especial de que se debe demostrar, que los acaparadores de hoy hacen más daño al país que los acaparadores en tiempos de la guerra. Agrega Calder, que los interesados que más protestan en la actualidad contra la legislación de tarifas, son los mismos que más se aprovechan de la venta de mercaderías compradas en el extranjero y vendidas al consumidor americano, con beneficios del 100 al 200 por ciento y que antes que el debate expire el país debe estar al tanto de la razón, por la cual se demora la aprobación de la ley.

Muchos de estos grandes interesados, sigue diciendo, Calder, que venden su mercancía extranjera al pueblo americano, están deseosos, de que la tarifa sea demorada, derrotada o rebajada, por que echaría a perder el mercado en donde hoy tienen beneficios enormes, no solo sin competencia, sino, sin que el consumidor sepa siquiera que lo están explotando.

UNA CATASTROFE FERROVIARIA EN MEXICO

MEXICO, City, Junio 4.

El sábado en la noche explotó la locomotora de un tren militar entre Tomejin y Santa Catalina, Tlexcala, originando la muerte de 25 soldados. La noticia la da una edición extraordinaria del periódico "La Raza" El convoy estaba en camino de Oxaca a Puebla, acompañando a un tren de pasajeros.

DE LA GRAVE SITUACION IRLANDESA

Los ingleses intervienen de nuevo en Irlanda

LONDRES, Junio 4. Por The Associated Press.

La primera ofensiva de las tropas británicas sobre la frontera del Ulster, realizada esta tarde, puso en juego su infantería y su caballería ayudándose con pequeños tanques de combate. En esta acción fué atacado y capturado el pueblo de Bettigee, por una parte del cual se extiende en el territorio del estado libre, y que estaba en poder del ejército republicano irlandés desde el 30 de Mayo.

Los informes de Belfast dicen, que las vecindades de las fronteras están llenas de hombres vestidos de kaky y que un general inglés dirije las operaciones desde su cuartel general, situado en una colina próxima a la ciudad. Los republicanos empezaron a retirarse, cuando se apercibieron de que las tropas inglesas se movilizaban sobre Pettigee, por ésto hubo poca resistencia contra los soldados, que se lanzaron en automóviles al través de la ciudad. Se ha anunciado semi-oficialmente, que los repúblicanos han sufrido muchas pérdidas, mientras que el único accidente del lado británico fué la pérdida de uno de sus chauffeurs.

Más tarde fué capturado un gran número de sinn-feiners y cuando las tropas entraron a la ciudad, también fué aprehendido el comandante republicano con su estado mayor.

Hacia el medio día, las tropas se habían aproximado hasta Pettigee sin ser molestadas por el fuego de los rebeldes del Sur, debido a que estaban evacuando la ciudad y las poblaciones vecinas.

La actividad se reconcentró en una columna de avanzada, acompañada de la caballería y de los "Specials" provistos de automóviles y pequeños tanques que llevaban la bandera inglesa.

Del lado del estado libre hubo completa calma.

Hoy llegaron refuerzos británicos a Belfast.

CONTINUAN LOS DESORDENES EN BELFAST.

BELFAST, Junio 4.

Por "The Associated Pres."— Un encuentro realizado la anoche del sábado, causó la muerte de un civil y veinte heridos.

El encuentro se produjo entre los republicanos y "Especiales".

En las calles de Cromac y Jey, los gendarmes con sus ametralladoras y rifles destruyeron muchas casas La población civil, hizo uso de rifles, bombas y pistolas.

BELFAST, Junio 4.

Por "The Associated Press."— Las operaciones militares sobre la frontera Fermanagh, entran en gran actividad. Muchos millares de soldados, provistos de artillería y cañones acorazados, toman parte en la campaña. En verdad, esta actividad militar no comenzó sino el sábado, a las 10 de la noche, cuando las tropas con todo su parque, marcharon de Enninkillen al largo Oeste de Lougth Erne hacia Bellek.

Todas las operaciones militares, se verificaron principalmente en los pasajes de las calles estrechas. Hay el proyecto de localizar grandes cañones en Boscoe, lugar de donde se dominaría, no sólo el castillo Magheramena, sinó Bellek y el fuerte de su vecindad, ocupado por los Sinn-fein.— Otra fase de las operaciones, implica el arribo de tropas a las Isla de Boa, que es la más grande de Lough Erne, distando solo una milla en línea recta, al través del canal, del territorio de Ulster, ocupado por los Sinn-fein. Durante todo el lado de la frontera del estado libre que tiene un frente de seis millas. Los resultados fueron sin embargo imperceptibles.

MAGISTRADO ASESINADO EN BELFAST.

BELFAST, Junio 4.

James Flannagan, magistrado de Belfast, fué asesinado esta mañana al salir de la Catedral de Newry, una vez terminada la misa. Después de llevar a cabo la agresión, haciendo varios disparos los asesinos escaparon. "Yo los perdono", fueron las últimas palabras del magistrado.

SOLEMNE FIESTA EN LA BASILICA DE SAN PEDRO

ROMA, Junio 4. Por The Associated Press.

El cardenal Vanutelli, del sacro colegio, se desvaneció hoy mientras celebrababa una misa en la catedral de San Pedro, que estaba llena de peregrinos de todas partes del mundo, para conmemorar el tercer centenario de la formación de la congregación para la propaganda de la fé.

La asamblea era enorme, y la temperatura en la basílica era de 90 grados.

Cuando el cardenal iba a caer, los acólitos le ayudaron a levantarse, llevándole a un apartamento papal, donde volvió en sí.

El cardenal Vice lo sustituyó. 24 cardenales y centenares de arzobispos y obispos y miles de eclesiásticos de todas partes del mundo asistieron a la ceremonia. El Papa Pío, en su panegírico, expuso la obra de la congregación para propagar la fé y combatir la herejía.

El Sumo Pontífice describió con detalles, los trabajos que se hacían para la propaganda y que felizmente no se habían podido completar por falta de dinero.

Terminó exhortando al concurso para la recolecta de fondos suficientes para la Sagrada labor de los misioneros.

CATASTROFE MARITIMA

SE HUNDE UN VAPOR PERECIENDO 80 PERSONAS.

BUENOS AIRES, Junio 4.

Por "The Associated Press". — El vapor Villafranca se hundió hoy, a consecuencia de una explosión de sus calderas, cerca de Hohenau, Paraguay. Se cree que han muerto 80 personas. El vapor conducía tourissu. La explosión ocurrió a la 1-40 tas en viaje a las cataratas de Iguade la madrugada. Se dice, que el Villafranca se hundió tan rápidamente, que los viajeros no tuvieron tiempo ni de burcar los salvavidas. Esta noticias la transmite un despacho de "La Nación".

CONDECORAN LA CIUDAD DE VERDUN

VERDUN, Junio 4.

Mr. Myron T. Herrio ,embajador americano en Francia, entregó hoy a la ciudad de Verdun, en nombre del Congreso y del pueblo americano, la primera y única medalla que haya sido ofrecida a una colectividad por gobierno de los EE. UU.

El embajador y el premier Poincaré visitaron juntos el campo, donde tantos miles de franceses fueron sepultados y que recibieron tantas distinciones en vida por sus actos de valor.— Los dos personajes hablaron emocionadamente del recuerdo de los desaparecidos y frente al espectáculo de la roja zona, hoy tan devastada, que nunca será posible rehabilitarla para vivienda de familias humanas. Mr. Herrik presentó a Francia las protestas de la profunda amistad de los EE. UU., amistad de la que dijo, que podría sobrevivir a cualquier disgusto o mal entendido. Por su parte, Mr. Poincaré recordó su emoción al arribo de los americanos a Francia, la alegría de sus victorias y la tristeza de sus desastres, expresando en términos resplandecientes la gratitud de su patria para América.— Tanto el premier francés, como el embajador americano fueron muy aplaudidos a llegar a la estación de Verdún. Las calles por donde desfiló la comitiva estaban repletas de vecinos de Verdun y de sus alrededores.

LORD NORTTRCHIFFE DECLARA LA IMPOSIBILIDAD DE LA REGION RHENANA

LONDRES, junio 4.

"The Times" anuncia, que Lord Northcliffe, acaba de concluir su tournee de incógnito, a través del territorio del Rhin, usando de un seudónimo, a causa de la animosidad que le tienen los alemanes, debido a la jefatura de propaganda que ejerció durante la guerra.

Cree este personaje, que la prosperidad del territorio del Rhin no tiene rival en ningún otro país.

Northcliffe dice que la cifra de natalicios en esa zona "es inmensa".

VIBOREÑAS

DE AMOR.

El último compromiso.

Formalizado quedó oficialmente la noche del viernes el de la lindísima señorita Ciotilde Antich y el simpático joven Laureano A. Gil.

Enhorabuena.

UN OBSEQUIO.

El señor Narciso Blasco, encargado del departamento de música de la acreditada "Casa de Iglesias" me ha remitido un ejemplar para piano de la canción tan en boga Boda Negra.

Gracias por la atención.

TEMPORADISTAS.

Muchas son las personas que vienen a pasar los meses del verano en esta "ciudad Nueva".

Entre los que han llegado ultimamente se encuentran, el señor Ramón San Pelayo en compañía de su bella hija la señorita Aurora San Pelayo.

Residen en la residencia de la bondadosa señora Tomasa Corrales vda. de San Pelayo, amante madre del señor San Pelayo.

Bienvenidos.

DEL MISMO TEMA.

Procedentes de Sancti Spíritus han venido a pasar una corta temporada entre nosotros la respetable señora María Menegutía vda. de Mancini y su hija, mi simpática amiguita, señorita Esperanza Mancini.

Les deseo una grata estancia.

UN RECUERDO.

Consiste en una fina y elegante tarjeta de la primera comunión de los niños Antonio y Arturo Otero y Dalman, efectuada el 20 del pasado en la capillita de los Rdos. P. P. Pasionistas.

Felicito a tan graciosos niños por el piadoso acto que han realizado.

EN EL CUBA TENNIS.

Esta tarde se verán los terrenos de la culta sociedad "Cuba Tennis Club muy concurridos.

Asistirá un grupo de lindas"jeunne filles" que le dará mayor realce y animación a los partidos que allí se efectúan.

EN VIBORA PARK.

Continuarán hoy en el terreno de Víbora Park, los juegos por el Campeonato de Inter-clubs.

Anunciados hoy dos matchs.

Auguramos un lleno completo.

Drestes del Castillo.

Homenaje a Miguel de Marcos

Un buen día, este Miguel de Marcos, gran compañero en estas negras faenas de periodismo, gran corazón, pluma de oro ágil y valiente, palabra ardiente y mágica, palabra fogosa y arrebatadora, cayó por el Centro Valenciano—barraqueta gentil de los ches de la Habana—disfrutó de una muy galana fiesta, y al final su gratitud trovó en un arrogante discurso a Valencia, a su arte único y espléndido, a sus jardines floridos, a su cielo eternamente azul, a sus bellísimas, y al patriotismo noble y entusiasta de los valencianos y a su Barraca habanera, remedio mágico del alma valenciana, más valenciana por ser alma emigrada, lejana que vive y vivirá palpitando el recuerdo de la tierra y reinando en cada palpitación la bendición de todos sus amores.

Agradecidos, profundamente agradecidos los ches, acordaron celebrar en honor del que con tanta elocuencia y tanto cariño les hablará de su tierra, un arrogante homenaje, digno de Miguel de Marcos, digno de la hidalguía que florece en los corazones ches.

EL HOMENAJE

Se celebró ayer, a las doce, en el Centro Valenciano. En su salón de sesiones de cuya gravedad se había transformado en lucido comedor de vetusto palacio valenciano, donde el arte, en toda su esplendora gama se confundía las esculturas vigorosas de Mateu, las manchas enérgicas de nuestro caro Mariano Miguel, las bacanales y desnudos de Pinazo, las dulzaras de Vila-Prades, con los azulejos y jarras de Valencia, un retrato de Miguel de Marcos ungido por el beso de dos banderas, la cubana y la española y presidido por la gracia y la poesía de Llorente, el poeta inmortal. Autor de esta conjunción maravillosa, de este típico comedor fué Adolfo Galindo, mago del adorno.

EL BANQUETE

Lo presidió, el festejado Miguel de Marcos, teniendo a su derecha al señor Ministro de España, al Secretario de Agricultura, señor Collantes, al doctor Enrique Castells y Baldó, Presidente de la Beneficencia, Valenciana y Director del Sanatorio de la Colonia Española de Cuba, al Ldo. Fernández Llano, expresidente del Centro Asturiano, y a su izquierda al Presidente del Centro Valenciano, señor Más; al señor Cónsul de España, al señor Genaro Pedroarias, Presidente del Centro Asturiano; a Manuel Fernández Taboada, en representación del Presidente de la Asociación de Dependientes; Santos Moretón, Vicepresidente del Centro Castellanos, al señor Canto, Vicepresidente del Comité Ejecutivo del Centro Gallego y a don Carlos Martí, Secretario popular de la Asociación de Dependientes. Había más. Allí estaban también los señores: doctor Paratcha, Presidente de la Colonia Española, Aldo Varoni, Director Técnico del "Heraldo de Cuba", doctor Gustavo Alonso, Miguel A. Puyol, J. M. A. Acevedo, Luis Madrazo, Ernesto Querol, José María Vives, Andrés Costa, Francisco Tey, Vicente Gómez Paratcha, Manuel Monté, Ramón Fernández Llano, Carlos Martí, Dr. Enrique Castells, Dr. José Castello, Luis Lloret, Jaime Hernández, Ismael Farregó, Miguel Durá, Modesto López, Enrique Roca, Enrique Méndez, Antonio Sánchez, Francisco Alfonso, Marcelino González, Manuel Martín, Genaro Suárez, Ricardo Minué, Manuel Piñol, Juan Gascón, Vicente Domínguez Sendra, Vicente García Rafael Silla, Vicente Méndez, Enrique Ferrandiz, Manuel Areces, Ricardo Sorolla, Federico Santa Colonna, Emilio Soldevila, José García Joaquín Pérez, José Badenes, Juan López, Vicente Domínguez Pons, Sr. Carretero, Adolfo Boronat, Manuel Miralles, Horacio A. Tabares, Andrés Alcalá y Horacio Roqueta y varios más.

Por la prensa: Aguado, por el "Correo Español"; Presno, por "El Mundo"; Pirano, por "La Lucha"; Aragonés, por el "Diario Español; Salvá, por "El Imparcial"; Fernando Rivero, por el DIARIO DE LA MARINA; y Ravenet por "El Comercio".

Amigos entrañables y admiradores entusiastas de Miguel de Marcos, que disfrutaron de este excelente menú, que salcocharon revelándose verdaderos artistas culinarios los de la comisión de fiestas, para que todo fuese valenciano; exquisito menú que discurrió alegre, cordial, fraternalísimo:

MENU

Aperitivo: Vermouth Cinzano.

Entremés variado Paella a la Valenciana, Ensalada Mixta, Lomo de puerco con salsa de tomate, pasteles de pescado y pimiento.

Postres: Frutas del tiempo, helado horchata de chufas.

Vinos: Castell del Remey-Blanco y Tinto, Sidra "El Gaitero".

Café y tabacos.

LOS BRINDIS

Se iniciaron en cuanto rieron su júbilo el oro y su espuma, de la famosa sidra de "El Gaitero" y fueron elocuentes, reveladores del entusiasmo de los valencianos y de la admiración y el cariño que sentían por el festejado todos los que al festejo concurrían. El primero en brindar fué el querido Presidente del Centro, señor Más, a ruegos del señor José Vives, de la Comisión de fiestas, organizadora del homenaje, rogándole también que se ofreciera a Miguel de Marcos como lo imponía su pluma ágil y valiente, su palabra mágica y ardorosa y como lo demandaba el gran corazón de Valencia. Y el señor Más cumplió con el encargo, justificando el homenaje, enalteciendo el talento, la voluntad y la cultura del festejado, sus triunfos como gran periodista y como gran orador; (aplausos).

Habló luego el Secretario de Agricultura, señor Collantes, poniendo de relieve los méritos y las virtudes del festejado, levantando con la música de sus párrafos, vibrantes de poesía, una explosión de aplausos. Luego, justificó nuestro compañero Martí todo lo dicho por Mas y por Collantes, agregando que los hijos del Turia habían cumplido con un deber dedicando esta elocuente prueba de gratitud y de cariño al talentoso Miguel de Marcos, prestigio de la prensa cubana, hermano de los periodistas españoles, palabra valiente, ayer esperanza y hoy realidad de alto prestigio de la República. (Los aplausos se repiten calurosos).

MIGUEL DE MARCOS

Se levanta y pronuncia un magnífico discurso. Comienza por dar gracias por el homenaje. Habla de Valencia, de sus bellezas, de su arte, de su cielo radiante, de sus artistas y de sus campos, como pudiera hacer en su prosa de oro Blasco Ibáñez, como pudiera cantarlo su excelso cantor don Teodoro Llorente. Después habló de España, de la grandeza de su imponente historia, desde la reconquista hasta el 2 de Mayo inmortal. Calificó las provincias de vivero de heroísmos comenzando por Asturias, y marchando a través de Aragón, de Castilla, de Extremadura, de Andalucía, de Vasconia, de Galicia, de Cataluña, para caer en Valencia, a la que dedicó un saludo frenético de amor y de cariño. Y todo lo dijo con una elocuencia arrebatadora, tan emocionante y tan cautivadora, que al terminar se vió abrazado por todos los concurrentes.

Una voz: ¡Qué se abracen el señor Miguel de Marcos y el Ministro de España! Y España y Cuba se abrazaron entre una ovación delirante.

ASAMBLEA DEL KLU-KLUX-KLAU EN ILLINOIS

JOLIET, Ills. Junio 4.

Una de las más grandes asambleas del Klu-Klux-Klan, no terminó hasta la madrugada. El concurso se estimó de 30 a 40.000 personas. En todas las colinas adyacentes se hicieron hogueras que anunciaban la realización de la ceremonia. La reunión se realizó en los bosques y sus miembros estaban vestidos de túnicas blancas que los cubrían inclusive la cabeza.

Las extrañas ceremonias se realizaban a la luz de antorchas y los caminos que conducían al lugar donde se celebraban, estaban resguardados. Un representante del Klán envió un artículo a un diario de Chicago, haciendo una descripción de la ceremonia. Dice el artículo que 6.000 automóviles llevaron a los miembros del Klán, que acudieron desde un radio de 200 millas.

Más de 200 candidatos solicitaron el ingreso en tan extraña sociedad.

MAS CABALLOS QUE TOMARAN PARTE EN LA CARRERA "KENTUCKY"

CINCINNATI, Junio 4.

Se han aceptado como concursantes en la carrera especial "Kentucky" premiada con $50-000, a dos caballos más de pura sangre. Singapore y Supercargo. Estos caballos pertenecientes a J. H. Rosseter de Santa Rosa, California, competirán con Morvich y otros caballos de alta clase. La inscripción está anunciada por el director general de la Kentucky Jockey Club, coronel Matt J. Wren.

LENINE HA SUFRIDO UN ATAQUE DE APOPLEGIA

MOSCOU, Junio 4.

Por "The Associated Press'. — Ha sido confirmada hoy la noticia de que Nicolás Lenine, Jefe del Gobierno Bolsevique, había sufrido un ataque de apoplegía. Su condición se declara seria aunque está mejorando

EN UNA RIÑA RESULTO UN HERIDO GRAVE

(DEL JUZGADO DE GUARDIA)

UN HERIDO GRAVE

En el Hospital Municipal fué asistido por el Dr. Odoate, de dos heridas incisas producidas por un instrumento pérforo cortante una en la región temporal izquierda y otra en el antebrazo izquierdo, Florentino Brañas, de España, de 26 años y vecino de San Ignacio 16.

Declaró Florentino al juez de guardia, licenciado García Sola que con el Secretario judicial Sr. Tamayo, se constituyuron en Emergencias, que estando hablando con una joven en la bodega de Concordia y Aldama, se presentaron dos individuos que proferían expresiones sucias, por lo cual les llamó la atención, insultándoles entonces los otros y agrediéndoles a trompadas primero, y al defenderse él, uno de ellos con una navaja les causó las heridas que presenta.

El agresor que fué detenido se nombra Jesús Rivero González, vecino de Aldama 17, y el que le acompañaba Benito Fuentes, vecino de Morro 24. Ingresaron en el Vivac.

INTOXICADO

En el segundo Centro de Socorros fué asistido de una grave intoxicación por ingerir sustancias heroicas, no habiendo prestado declaración por su estado de gravedad, J. G. Santos, de Puerto Rico, y vecino de Crespo 14.

Fué asistido por el doctor Villegas.

MENOR LESIONADO

Al caerse por resbajar sobre una cáscara de mango, en Bélgica y Muralla, se causó graves contusiones con hematoma y epistasis en la cabeza y fenómenos de conmoción cerebral, el menor Alfonso Quintero Gómez, de 16 años de edad y vecino de Cuba 32.

Fué asistido en el Hospital Calisto García.

LE LLEVARON LA MALETA

Alberta Domínguez Alzugaray vecina de la ciudad de Matanzas, Salamanga 16, y accidentalmente de Serrano 31, Jesús del Monte, denunció a la Policía que de un tranvía que tomó en la Estación Terminal para ir a Jesús del Monte le sustrajeron una maleta con ropa que aprecia en 70.