DIARIO DE LA MARINA

8 PAGINAS | EDICION DE LA TARDE | 5 CENTAVOS

ACOGIDO A LA FRANQUICIA POSTAL E INSCRIPTO COMO CORRESPONDENCIA DE SEGUNDA CLASE EN LA ADMINISTRACION DE CORREOS DE LA HABANA.

AÑO LXXXIX — HABANA, VIERNES 1 DE JULIO DE 1921.—SANTA LEONOR, MARTIR — NUM. 150

IMPRESIONES

Parece que hay por ahí a quienes les escuece el éxito grandioso de la suscripción del DIARIO DE LA MARINA.

Ahora todos son a lamentarse de la situación de esos infelices, y por donde quiera les salen desinteresados padrinos, como a los griegos les nacían los dioses hasta en las huertas.

Los donantes saben—porque fueron ellos en su gran mayoría los que lo pidieron—que la suscripción se la destinó a comprar pasajes, en lugar de invertirla exclusivamente en comida.

Por varias razones, entre ellas la de que no hay barcos, y por lo tanto no se les iba a enviar a nado, resultó que el DIARIO se veía con unos treinta mil pesos y unos cuantos centenares de inmigrantes en la más completa miseria.

Se decidió entonces socorrer con vales para las fondas a los necesitados. Esta medida fracasó, porque los dueños de fondas nos comunicaron que rescindían el contrato, ya que los inmigrantes les impedían atender, como era debido, a su clientela diaria, y porque a los inmigrantes se sumaban gentes levantiscas, los **vivos** de todas las ocasiones, que con sus groserías y escándalos les ocasionaban grandes perjuicios.

Entonces decidimos repartir el alimento indispensable a los verdaderos infelices, y excluir, hasta donde fuese posible, a los **gorrones.**

Y desde hace una semana comenzó el reparto, que consiste en un pan de la mejor calidad que se consume en la Habana, un huevo cocido y una lata de sardinas de lo mejor que viene de España. Llegan de la Península en bastante mejor estado estas sardinas que algunos periodistas españoles de esos que están horrorizados porque no se les da **foie gras** y pechuga de faisán a los inmigrantes.

—¿Por qué no se les embarca? —preguntan estas almas piadosas, del todo compungidas.

—Pues... porque no hay donde...

—Entonces, ¿por qué no se les da una comida más suculenta?

—Porque dar de almorzar y comer a seiscientos hombres no se hace con dos reales.

—¿Y los treinta mil duros?

—De ese dinero se gasta lo indispensable, únicamente; para que cuando haya barcos se puedan embarcar. Esto es, para complacerlos a ustedes, que quieren que sean embarcados lo más rápidamente posible.

Nosotros invitamos a los que quieran convencerse de lo que decimos, a que pasen por San Ignacio 14, a las doce del día y a las cinco de la tarde, para presenciar el reparto de los artículos y apreciar la bondad de éstos.

Seguramente los que critican lo exiguo del socorro en sus casas no las ven mayores ni mejores.

Lo que sucede es que la envidia es tan humana como el hombre. Y que treinta y dos mil pesos esta sociedad generosa no se arriesga a ponerlos en manos de todos los periódicos, ni de todos los periodistas.

Si diésemos un banquete con varios platos, en seguida exclamarían:

—¡Cómo se derrocha el dinero de esos desgraciados! ¡Se conoce que no es de quienes los reparten! ¡A ese paso no podrán embarcarse ni media docena!

¡Oh, mundo, mundo! ¡Cuánta miseria y a cuántos miserables albergas en tu seno!

DE LA FIRMA DEL TRATADO A SU RATIFICACION.

CCCCLXV

SOBRE LA PRORROGA DE LA ALIANZA ANGLO-JAPONESA

LOS ESTADOS UNIDOS SIEMPRE LA MIRARAN CON DESCONFIANZA, CUALESQUIERA QUE SEAN LAS SALVEDADES QUE SE LE HAGAN POR INGLATERRA.—LA SUBSTITUCION DE LA ALIANZA FRANCO-JAPONESA A LA ANGLO-JAPONESA, SEGUN FERDINAND TRUCHY.—EN ESTOS INSTANTES SE HABLA EN JAPON DE UNA GUERRA CON LOS ESTADOS UNIDOS, DICE CORNELIUS VENDERBILT.

(Continuación)

Creemos haber aaclarado los móviles a que Inglaterra y Japón han obedecido para tratar de renovar su alianza después de la desaparición como Potencias de primer orden de Alemania y Rusia. Como no queda más Nación que los Estados Unidos de América que pueda desfilar el poder naval de Inglaterra o del Japón, es evidente que sólo contra los Estados Unidos puede ir dirigida la alianza anglo japonesa. Amontónense los ditirambos y las frases de agradecimiento de Inglaterra para con los Estados Unidos. háblese con solemne entonación de la civilización anglo-sajona como modelo y propulsora de bienestar de la raza humana,, dedique Lord Bryce dos gruesos volúmenes de las "Democracias modernas" que han visto la luz pública el mes de Mayo último,poniendo como no digan dueñas, en el ciclo histórico y en el actual momento plítico a todas las demás civilizaciones, calificando de política de estupidez la maravillosa obra de los virreyes españoles en las Américas que la fraguaban esos ilustres varones con las "Leyes de Indias" en una mano y el Crucifijo en la otra, y así y todo al través de esas protestas de amistad de Inglaterra y los Estados Unidos que les hace decir que los mares los separan pero que la sangre los reune (blood is thicker than watter), surgen de los resquicios de la realidad las rivalidades por conquistar la supremacía mundial entre Inglaterra y los Estados Unidos. La antigua engendradora de la raza no puede cejar ni en una tilde en conservar la supremacía de Britania en las olas y los conciudadanos de Farragut creen podérsela arrebatar.

Por eso creemos nosotros que digan lo que quuieran los Dominios ingleses en la Conferencia Imperial de Downing Street de Londres, no dejará de firmarse la renovación de la alianza anglo-japonesa; no será en Agosto quizás, pero ya se dice que bien puede ser en Octubre; no se le comunicará su contenido a los Estados Unidos, porque se expone Inglaterra a que la soberbia yanki se niegue a mirar ese documento que va contra la Unión Americana; y se enfríen las relaciones de ambos países.

¿Será un nuevo inicio de ese desvío de los Estados Unidos, el apresurar la repudiación o consolidación que diríamos en castellano, de las deudas de la guerra, para presentar a Inglaterra una cuenta de 4,000 millones de pesos como contrapeso a la renovación de la Alianza con el Japón? Bien pudiera ser nna estudiada medida, más bien que una simple coincidencia.

No creemos nosotros, como dice William Howard Gardiner, norteamericano, en escrito reciente de 21 del corriente, que puede llegar el momento en que los Dominios Británicos y principalmente Canadá, Australia y Nueva Zelandia se separen de Inglaterra y se unan a los Estados Unidos por odio al Japón; si tal sucediese, la causa sería el apreciarse por Lloyd George que la diferencia de razas no puede ser el motivo que imponga la política en el Oceano Pacífico.

No olvidemos que Australia no

(Pasa a la CINCO)

EL HILO DIRECTO DEL "DIARIO DE LA MARINA", DESDE EL TEATRO DE LA GRAN CONTIENDA ENTRE DEMPSEY Y CARPENTIER

Nuestro hilo directo especial desde Jersey City, empezará a funcionar a las 12 y media de la tarde del sábado, (hora de la Habana), comunicando los boletines de avance sobre las peleas preliminares.

Dempsey y Carpentier se presentarán en el redondel a la 1 y 30 minutos de la tarde (hora de la Habana.)

Los boletines se exhibirán al público desde la pizara del DIARIO DE LA MARINA.

CONFERENCIA POR EL DR. SALVADOR SALAZAR

El próximo domingo, día 3, pronunciará en los salones de la Sociedad Económica de Amigos del País una conferencia acerca del "Nacionalismo Universitario" el dctor Salvador Salazar.

El acto comenzará a las 10 a. m.

Agradecemos la invitación que nos remite el Presidente de la "Asociación Pedagógic Universitaria" para asistir al acto.

POR EL ALMA DEL GENERAL JOSE MIGUEL GOMEZ

El lunes, día cuatro, se celebrarán en la Iglesia Parroquial de Guanabacoa, solemnes fúnebres por el eterno descnso del alma del general José Miguel Gómez.

El Partido Liberal de aquella Villa las ha organizado e invita al pueblo, sin distinción de matices políticos a que concurra al Templo a las ocho a. m. del citado día.

POR LA REBAJA DE ALUILERES

El domingo a las ocho de la noche en el Campo de Marte tendrá efecto un mitin para tratar de la rebaja de los alquileres y manera de conseguirla.

Una Comisión de empleados y obreros ha dirigido una proclama a "todos los inquilinos" para que acudan a la hora citada.

POR LOS INMIGRANTES

La Sección de Sport de la "Asociación de Pasajeros e Inmigrantes de la República" prepara una Romería a fin de recaudar fondos para repatriación de inmigrantes.

Todavía no está confeccionado el programa a que estará sujeta.

FUEGO EN ARTEMISA

(POR TELEGRAFO)

Artemisa, Julio 1.

DIARIO.—Habana.

Esta mañana se declaró un incendio que destruyó varias casas de las calles de Collazo y Zayas.

El pueblo en masa acudió a prestar auxilio. El alcalde al frente de los vecinos se portó muy bien. No hubo desgracias personales.

ESPECIAL.

$27.100 ESTAFADOS AL BANCO INTERNACIONAL

USANDO EL NOMBRE DEL ALCALDE DE MARIANAO DIERON ORDENES FALSAS PARA PERJUDICAR A UN PROPIETARIO.—HURTOS CONTINUADOS

(Otras noticias de la Secreta)

La Policía Secreta tuvo conocimiento en la tarde de ayer de una importante denuncia formulada por uno de los miembros de la Comisión Liquidadora del Banco Internacional, el señor Horacio Tabares y González, representante de los acreedores, quien refiere que en el mes de Febrero del corriente año, se presentó en las oficinas del citado Banco un individuo que dijo nombrarse Alfonso Taboada, el cual exhibió un check girado por la razón social de Cuní y Serrano, comerciantes establecidos en Palmarito de Cauto, cuentacorrentistas de la Sucursal de San Luis, por la suma de 27,100 pesos, para que se lo canjearan por un check de administración.

Que en ese mismo día se hizo un cargo en la cuenta de los señores Cuní y Serrano por igual cantidad, pasándose por los libros la operación hecha con el check primeramente citado. Pero como quiera que recientemente se han personado en el Banco los señores Cuní y Serrano para intervenir el saldo total de su cuenta, que ascendía a $27,125.88 y al ser informados que la cuenta carecía de ese saldo negaron que ellos hubieran girado ningún check por esa suma, y al ser buscado el referido check no apareció, estima el señor Tabares que ese documento que fué presentado por Taboada es falso y que después de pasarse por los libros fué destruído, con lo cual se ha co-

(PASA A LA PLANA SIETE)

GACETA INTERNACIONAL

¡SEÑORES, POR COMPASION!

Convengamos en que se ha perdido el sentido de la medida desde aquella fecha luctuosa en que se perdió el equilibrio europeo.

Jamás me cupo en la cabeza el que dos hombres se machaquen las narices con la gracia y el arte que es de suponer en un vulgar puñetazo; pero ahora, en los momentos en que la humanidad se ríe de aquellas plagas de Egipto por resultarle un juego de niños comparado con los problemas que tenemos encima, ahora, repito, me parece hasta repulsivo el interés que manifiesta una estúpida parte de esa humanidad, usando el cable a toda hora del día y de la noche, para comunicar a los más apartados rincones del mundo que Dempsey almorzó bien y con buen apetito, que por la tarde practicó en presencia de un grupo de sus fanáticos, que fumó sólo dos pipas al día, que apenas si se rascó por la noche durmiendo reposadamente, que la nariz se le afila poco a poco, que va perdiendo peso logrando reducirlo hasta 192 libras, que su **prodigiosa mentalidad** no se fatiga con lecturas de ninguna clase y que la dureza que tiene en el pie izquierdo, que es la más grande del mundo, se le ha extirpado mediante la operación más difícil del mundo por el profesor quiropedista más reputado del mundo y el de más peso y pericia de cuantos se conocen en el mundo.

Todas estas necedades, repetidas hasta el aburrimiento desde hace dos meses y duplicadas por las mismas simplezas respecto de Carpentier, es algo que repugna a mi temperamento poco dado a la cultura extravagante del siglo XX.

Mátense ya de una vez ambos champions de la puñada, que después de todo maldito lo que se perdería al desaparecer un par de individuos que no producen sino puñetazos. Así, al menos, no se nos mortificaría con noticias idiotas en los momentos en que diariamente buscamos el cable con ansiedad para ver si algún iluminado trasmite la idea salvadora que pueda sacarnos de esta catástrofe que padecemos.

Trenes especiales, vapores especiales y hasta aeroplanos en viajes directos y también especiales. ¿Acaso la humanidad ha llegado a ese período imbécil que precede a la locura melancólica? No; es que estamos retrogradando y pronto llegaremos a la época en que era insignificante personage el maese que escribía y daba fe, siendo personage de muy alta significación al extremo de ser ennoblecido por el Rey, el que manejaba el espadón de mandobles con una sola mano, el que partía un casco de acero de un golpe de maza, o el que hendía cuatro costillas a un cristiano de una suave y cariñosa puñada.

La diferencia está en que aquellos hombres hacían barbaridades para hacer patria; y estos otros del siglo actual cometen barbaridades para hacer dinero.

Inútil es anunciar una velada literaria en la que habrán de lucir sus mentalidades los más autorizados literatos y poetas. Un escaso grupo de amantes o de amigos y admiradores de los que toman parte en la justa y... nada más. Si la velada es científica, entonces no habrá más que los amantes de la ciencia; los amigos no se consideran obligados a tamaño sacrificio y cuanto a los admiradores sabido es que ningún hombre de ciencia los tiene.

Si la fiesta es deportiva sucede lo mismo sobre poco más o menos. En cuestiones de armas, irán los alumnos de las Salas que aun creen que el cultivo de aquellas sirve para algo más que para matarse en desafío, puesto que se aprende a ser discreto y prudente, se aprende a convertir en exquisita la caballerosidad que todo hombre lleva consigo y se aprende a confesar la razón dando explicaciones que enaltecen, evitando tragedias que lo condenarían a los ojos de sus compañeros.

Cuando se trata de remos o de pelota (deportiva y sin apuestas) ocurre lo propio: los **teams** de los **clubs** contendientes, sin que haya necesidad de poner trenes especiales. Pero si es cuestión de dar puñetazos, si se trata de ver a un hombre escupiendo dientes y chorreando sangre por boca y narices, entonces hay que estudiar todo un sistema de transportes como cuando la guerra, porque los hombres corren y se gastan el dinero para que nadie le cuente aquella puñada decisiva que tiró patas arriba a uno de los contrincantes que, desmayado del golpe, oye a medias la ovación con que premian el sublime puñetazo artístico-literario y científico que acaba de recibir.

¡Y pensar que aun hay poetas admirables y admirados que se inspiran en la España artística y monumental de pasadas y gloriosas épocas! ¡Pensar que aún hay hombres exquisitos que viven mentalmente la España literaria del Siglo de oro!

¡Cuánto mejor no sería el entrenarse para el boxeo! De este modo, los catorce admiradores del poeta se convertirían en ciento catorce mil y eso se iría ganando.

Y además tiene la ventaja y esto ya es filosofía, de que es mucho más fácil dar un puñetazo que hacer un soneto.

G. del R.

UN TRIPLE ACUERDO ENTRE INGLATERRA, LOS ESTADOS UNIDOS Y EL JAPON

(Información cablegráfica)

TRIPE ACUERDO ENTRE LOS ESTADOS UNIDOS, LA GRAN BRETAÑA Y EL JAPON

LONDRES, Julio 1.

Noticias de que la conferencia imperial está considerando un triple acuerdo o pacto entre los Estados Unidos, la Gran Bretaña y el Japón, relativo a la renonavión del tratado anglo-japonés se publican en lugar prominente del periódico Morning Post y otros de esta ciudad.

Este triple acuerdo, según se dice, es presgio de discusiones entre representantes de las tres naciones, lo mismo que los dominios británicos.

LOS PARTIDADRIOS DE D'ANNUNZIO SE REORGANIZAN.

FIUME, Julio 1.

Los partidarios del Capitán Gabriele D'Annunzio están reorganizando sus fuerzas para formar un contingente que responda a cualquiera emergencia que pueda surgir.

Se ha levantado el clamor de guerra, y los partidarios del soldado-poeta ya han organizado un cuerpo al que han dado el nombre del "Servivev Trieste."

D'Annunzio ha enviado un mensaje a sus partidarios en el que les dice:

"Este año es nuestro. Pertenece a los legionarios y a los Arditi. De nuevo nos consagramos en un solo vasto y solemne vínculo."

TAFT PRESIDENTE DEL TRIBUNAL SUPREMO DE LOS ESTADOS UNIDOS.

WASHNGTON, Julio 1.

William Howard Taft, ex-presidente de los Estados Unidos sucederá al difunto magistrado White en la presidencia del Tribunal Supremo.

Fué nombrado por el Presidente Harding, siendo confirmado su nombramiento por el Senado en sesión secreto poco más de una hora después.

UNO Y MEDIO POR CIENTO TRIMESTRAL SOBRE LAS ACCIONES DE LA INTERNATIONAL TELEPHONE AND TELEGRAPH 5COMPANY.

NEW YORK, Junio 1.

Importante junta ha sido la celebrada en esta Metrópoli por el Comité Ejecutivo de la Cuban Telephone Cmpany.

Se ha tomado el acuerdo de pagar un dividendo de uno y medio por ciento trimestral también de 2 por ciento sobre las acciones comunes.

El Comité Ejecutivo de la International Telephone and Telegraph Company, por su parte, ha acordado pagar un dividendo de uno y medio por ciento trimestral sobre sus acciones.

LA VISPERA DEL SENSACIONAL ACONTECIMIENTO. PUGILISTICO. DEMPSEY ESTA ALEGRE Y DISPUESTO.

ATLANTIC CITY, New Jersey, Junio 1.

Este es el día en que Jack Dempsey se desprende de las trabas y actividades de su largo entrenamiento.

Antes de que anochezca, el dueño del campeonato de peso completo mundial, se retirará, ceñudo y sombrío y determinado a una morada particular de Jersey City, para pasar una noche que tal vez le parezca interminable, permaneciendo allí hasta que llegue el momento de acudir al "ring" para hacerle frente a Carpentier en la gran batalla de su vida.

Todo está listo para la partida del campeón No se ha divulgado, sin embargo, la hora exacta de la partida, ni ha querido tampoco su "manager", Jack Kearns, revelar el ferrocarril por donde irá el campeón al teatro de la sensacional contienda. Dónde dormirá cuando llegue a Jersey City también es un misterio. Ni el mismo campeón lo sabe, porque el "manager" está tomando todas las precauciones para que disfrute de un absoluto descanso, apartado de las curiosas miradas de las multitudes, admiradores fanáticos de este sport

Siéntese feliz el campeón al verse libre de las restricciones y la reclusión del campamento en donde ha estado preparándose desde hace meses para la batalla. Parece más bien un muchacho en vísperas de una vacación que un robusto pugilista, dispuesto a entrar en una de las más rudas contiendas de su vida.

Esto se pudo ver y palpar cuando, sentado en el portal de la casa, estuvo durante más de dos horas conversando sobre asuntos varios, mientras un fuerte aguacero azotaba el extenso campo que rodea el local.

El propósito que abrigaba Dempsey de hacer algunos ligeros ejercicios finales fué frustrado por la lluvia.

Después de jugar a los naipes con sus compañeros del campamento y de leer telegramas de simpatía, el campeón se acostó a las 9 y media durmiendo a pierna suelta.

Dempsey, en cciirto sentido, es uno de los pugilistas más raros. La mayoría de ellos, en vísperas de la gran batalla decisiva, se muestran displicentes e insociables, lo cual ha llegado a considerarse como evidencia de que el pugilista está verdaderamente preparado y determinado a pelear con todo su vigor.

Los tres perros belgas de policía de Dempsey, que lo han acompañado durante el entrenamiento, ya están en Jersey City.

Battling elson, que predijo la derrota de Jess Willard, en Toledo, hace dos años, declara que la batalla de mañana será la más corta y la más reñida y sañuda de la historia del pugilismo.

"Yo espero que la batalla termine antes de que uno u otro lleguen a animarse de veras. Ambos saben distribuir golpes tremendos. Uno de los dos caerá en breve tiempo. Desde luego, yo creo en Dempsey. Me parece que presenta mejor aspcto que cuando peleó con Willard."

UN MILLON QUINIENTOS MIL FERROVIARIOS VUELVEN AL TRABAJO.

CHICAGO, Julio 1.

Un millón quinientos mil empleados ferroviarios volvieron hoy al trabajo, aceptando la reducción de jornales, mientras mil leaders de su unión o de sus gremios se reunían hoy para ver de asegurar que las vías de transporte estén abiertas y para decidir lo que deben hacer los ferroviarios con motivo de la reducción de sus jornales.

TREN ASALTADO

SANVILLE, Illinois, Julio 1

El tren número 44 fué asaltado esta mañana e primera hora cerca de Covington, Indiana.

(Continúa en la página CUATRO)

CUATRO BOMBAS EN BARCELONA

BARCELONA, julio 1.

Cuatro bombas arrojadas anoche en la plaza de Cataluña lesionaron a doce personas, y sembraron el pánico entre los numerosos transeuntes.

Algunos de los hombres que arrojaron las bombas iban en un automóvil, mientras otros lanzaban sus proyectiles parapetados detrás de los carros alineados en la plaza.

EXPOSICION DE TAPICES

Todos los días, de 4 a 10 p. m. podrá el público visitar en nuestro salón de exhibiciones, la notable exposición de tapices, reproducciones de cuadros célebres de todas las épocas

LOS DOMINICANOS NO ADMITEN UNA LIBERTAD SUB-CONDICIONAL

Homenaje al doctor Henríquez Carvajal

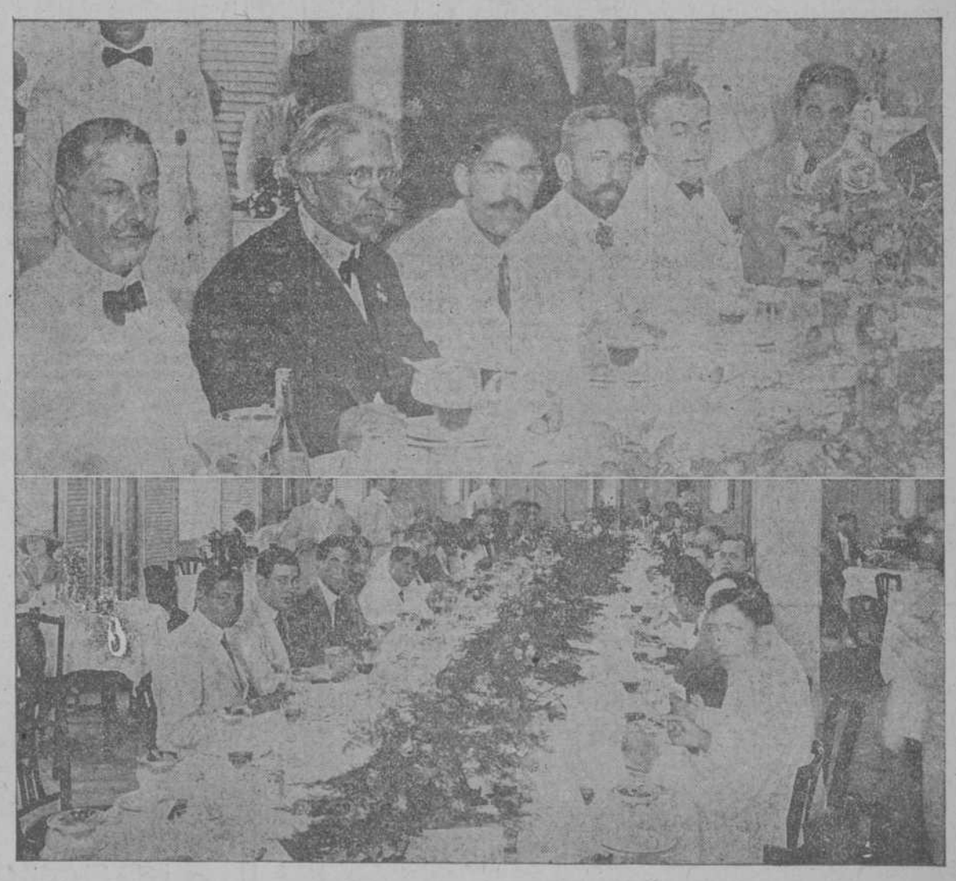

EN LA PARTE SUPERIOR, LA PRESIDENCIA DE LA MESA.—ABAJO, UN ASPECTO DEL BANQUETE.

En honor del señor doctor Francisco Henríquez Carvajal, presidente "de juris" de la República Dominicana, se reunió ayer a la 1 p. m. en el Hotel Sevilla un numeroso grupo de dominicanos, y de cubanos simpatizadores con la bella causa que defiende y de la que es paladín el doctor Henríquez, la independencia de su patria, controlada hoy por fuerzas de ocupación de la marina norteamericana.

El Presidente Harding dispuesto está a dar la independencia a Santo Domingo bajo determinadas condiciones, fiscalización de ingresos y de administración; contratación de un empréstito en los Estados Unidos, etc., etc. Los dominicanos han rehusado su independencia si es sub-condicione, y el doctor Henríquez se dirige a Washington para exponer ante la Secretaría de Estado en vista del fracaso del procedimiento seguido hasta ahora por los americanos, cuales cree deben ser las bases para que los dominicanos acepten su independencia y voten un gobierno estable.

Presidió el acto el doctor Henríquez Carvajal quien tenía a su derecha a los senadores doctor Cosme de la Torriente y Juan Gualberto Gómez y a su izquierda al Secretario de la Presidencia doctor José Manuel Cortina y senador Fausto G. Menocal. En otros lugares de la mesa figuraban los señores Ramón A. Catalá, doctor Oscar Soto, doctor José Manuel Cortina, doctor Oscar Zayas, doctor Antonio Iraizoz, Subsecretario de Instrucción; general Enrique Loinaz del Castillo, señor Manuel M. Sterling, señor Atilio León, señor Virgilio Ortega, doctor Pérez Cabral, señor Francisco Henríquez Ureña, señor Pedro Marín, doctor Julio Lyon, doctor Enrique Maza, señor Arturo Angulo, señor Donaciano Rivas, señor Osvaldo Bazil, señor Eduardo León, señor Belisario Houreaux, señor Juan B. Lamarche, doctor Gustavo A. Mejía, señor Nicanor Mella, señor Gilberto Ramírez, señor José Joaquín Montesino, señor Adolfo Montesino, señor Máximo Ramírez, doctor Fernando Sánchez de Fuentes; por "El Mundo"", señor Tomás Montero; por "El Triunfo" doctor Juan Corzo y por el DIARIO DE LA MARINA, nuestro compañero Paco Sales.

El menú espléndido y bien servido fué el siguiente:

Cocktail de frutas, Filete de Pargo Meunier, Pollo a la King, Ensalada Chiffonade, Coupe Simon, Petits-Frours, Café, Vinos, Tabacos, Champagne.

Inició los brindis nuestro compañero el Subdirector de "La Nación" señor Osvaldo Bazil quien leyó unas bien redactadas cuartillas que fueron muy aplaudidas. Habló después el doctor Gustavo A. Mejía, al que siguió el general Loinaz del Castillo, nacido en Santo Domingo, que evocó la figura del general Máximo Gómez, dominicano ilustre que amó a Cuba como a su patria.

Pronunció luego un elocuentísimo discurso el senador señor Juan Gualberto Gómez. La lucha por la independencia que sostiene Santo Domingo, dijo afecta a toda la América latina. La libertad de Santo Domingo no es solo a esa república a la

(PASA A LA PLANA SIETE)

DIARIO DE LA MARINA

PRADO, NUM. 103.

Director: Sr. José L. Rivero — Administrador: Conde del Rivero

FUNDADO EN 1832

PRECIOS DE SUSCRIPCION:

HABANA		PROVINCIAS		EXTRANJERO	
1 mes	$ 1-60	1 mes	$ 1-70	3 meses	$ 6-00
3 Id.	„ 4-30	3 Id.	„ 5-00	6 Id.	„ 11-00
6 Id.	„ 9-00	6 Id.	„ 9-50	1 Año	„ 21-00
1 Año	„ 18-00	1 Año	„ 19-00		

APARTADO 1010 TELEFONOS. REDACCION: A-6301. ADMINISTRACION Y ANUNCIOS: A-6201. IMPRENTA: A-5334.

MIEMBRO DECANO EN CUBA DE LA PRENSA ASOCIADA

La Prensa Asociada es la que posee el exclusivo derecho de utilizar, para reproducirlas, las noticias cablegráficas que en este DIARIO se publican, así como la información local que en el mismo se inserte.

EL REAJUSTE ECONOMICO
debe de hacerse empezando por arriba, esto es, POR LA CABEZA

Desde hoy, compre su Sombrero de Pajilla donde le den el mejor y más elegante al precio más razonable, esto es, en la SOMBRERERIA

"LA HABANA" Aguacate 37
Entre Obispo y Obrapía, Tel. A8168

C 5872 alt 13t 1o.

BATURRILLO

Cariñosamente dedicado a mi ilustre amigo el doctor Aróstegui, aparece en el campo de las letras un simpático libro: LOS CONTEMPORANEOS.

El autor es Alberto Lamar Schweyer, quien me favorece con el envío de un ejemplar, en forma cariñosa también. Y puesto que es éste el primogénito, es recir, el primer volúmen que Lamar ofrenda a la biblioteca cubana, cabe augurar que su labor futura será fructífera y notable.

Se trata de un estudio de las personalidades literarias de Acosta, La Villa, Ibarzabal, Galliano Cancio, Baez, y de Sánchez Galarraga, inspirado y fecundo poeta a quien admiro. Precede al juicio crítico de las obras de estos seis poetas un examen del modernismo, plaga de Europa y América, no escuela literaria ni mucho menos, sino corruptela del arte; moda, contagio y perturbación, sin fruto apreciable, de los cánones poéticos.

Porque el modernismo, en lo que tiene de romántico, a lo Martí o Casal, siguiendo las huellas de Darío y Gutiérrez Nájera en América, de Cátulo Méndes y el inmortal Víctor Hugo en Francia, si no es una escuela, es una fase bella, una fase nueva y hasta cierto punto atrayente, de la literatura. Pero entre el fondo de la tendencia y la forma de la exposición hay un abismo. Ni la gramática ni la decencia, ni el léxico ni la verdad, ni la honestidad ni otros convencionalismos sociales necesarísimos para la vida espiritual, suelen ser respetados por los que quieren resultar Zolás en verso y Verlaines en prosa, a la vez que inventores de frases w modificadores de diccionarios.

A mí, aunque el culto señor Lamar aplauda a veces frases y giros inverosímiles de nuestros poetas, a mí me fatigan lecturas que me obligan a acudir a las enciclopedias para encontrar el significado de ciertas palabras, a lo mejor no existentes en ninguna; y me asquean en otros escritores escenas y locuciones indecentes, disfrazadas de naturalismo y verdad.

Con motivo de una querella por injurias presentada por el señor Director de la Renta de Loterías contra el periodista Juan Prohías, el leidísimo compañero que escribe los "Puntos de Vista" de "El Triunfo" dice al doctor Alfonso que la mejor defensa que puede hacer de sus gestiones y el mejor mentís a toda suposición calumniosa, sería la publicación de los nombres y apellidos de los colectores, con lo que el país sabría que la ley se cumple y la honorabilidad impera UNA VEZ SIQUIERA en el que llamó "El Día" "el antro inmundo", en otra época.

Esto me recuerda un hecho. Hace años, cuando desempeñaba ese cargo el señor Rafael Peña, inicié en estas columnas una campaña, como todas las mías desinteresada y puramente patriótica, exigiendo que se publicaran las listas de colectores, con domicilios y nota del número de billetes que cada uno extraía.

Creo que se publicó una primera lista, unos cuantos nombres; se alarmó el cotarro, rugieron los intereses lastimados, hubo un corre-corre atroz de damas y caballeros de Palacio a las Redacciones, de éstas a la oficina de la Renta. Y el intento moralizador quedó sepultado, como tantas y tantas leyes beneficiosas en las gavetas del Congreso.

Numerosas fueron las personas, particularmente las damas, linajudas unas, lujosamente ataviadas otras, protegidas de personajes todas, que a nuestro inolvidado Director acudieron asustadas, llorosas, suplicantes para que no insistiéramos en la excitación moralizadora. Piadoso al fin don Nicolás y de veras compadecido de algunas verdaderamente necesitadas de tal botella para poder seguir viviendo con decoro, ellas que habían sido ricas o descendían de patriotas notables, me pintó el caso y cariñosamente me aconsejó que tuviera lástima también de las infelices. Y callé.

Aquella campaña mía tenía un origen oficioso, pudiéramos decir. El mismo Director de la Renta, hablando conmigo un día, de paso por Guanajay, me dijo: "Si yo diera a conocer los nombres de los que resultan colectores, usted se asombraría, el país se avergonzaría; la indignación surgiría, por que es una vergüenza lo que sucede".

Han pasado años, y esa vergüenza ha continuado oculta, amparada por gobiernos inmorales y explotada por muchos de los que han vestido la toga del legislador para disfrutar, a la vez que del sueldo y las consideraciones de un número de colecturías, dando al pueblo el ejemplo de concupiscencia más escandaloso y subyugando sus iniciativas, sus opiniones y sus deberes para con el pueblo, a la explotación de una repugnante concesión del gobierno.

Publicar esas listas me pareció siempre obligación precisa de la Administración. Y yo creía que ésta que ha sustituido a la menocalista empezaría por cumplir la ley y decir quiénes son, con qué derecho y a virtud de qué razones(los ciudadanos y las CIUDADANAS que obtienen cargaremes y los venden a los acaparadores de esos boletos de la timba nacional. Pero me equivoqué, como tantas veces me he equivocado esperando de los hombres representativos de mi país resoluciones dignificadoras.

Escríbeme el señor Teodoro Sagarra, masón él de los que creen que la Institución a que pertenecen se ha creado para algo más que adjudicar vanidosos títulos a sus miembros más listos y para lastimar a los sacerdotes de determinada religión, hombres éstos—segun muchas veces he repetido—que cuando menos son cultos, han estudiado mucho, están provistos de diplomas universitarios y en vez de explotar casas de juegos y ejercer la corruptora política de barrios, hablan a los niños del respeto a sus mayores y a los adultos del amor y el respeto a Dios.

Y me escribe este masón con motivo de cierta proposición que hice en una sesión colebrada en honor de distinguidos visitantes, de masones nobles que a mi pueblo vinieron en misión fraternal. Crear un colegio para huerfanitos de masones, complemento del Asilo "La Misericordia", me parecía obra digna y grande. Eso hacen las Logias en Inglaterra y Estados Unidos; sostienen escuelas para huérfanos y asilos para niños y ancianos, sin celos ni envidias de las instituciones de caridad que sostengan el catolicismo, el protestantismo o el Estado.

Con entusiasmo y complacencia fué recibida la proposición. Caballeros cultos y patriotas me ofrecieron que la idea sería realizada. Varios oradores, aplaudidos por la concurrencia, me enaltecieron y aseguraron que el colegio masónico se fundaría. ¿Por qué no? Cuantos más buenos colegios haya, mejor para la cultura nacional y para el bien humano. "La Misericordia" no es un rival de "Santovenia"y "La Margarita"; es otra casa santa donde se honra a Dios y se ampara al prójimo. Por eso yo he loado a los jesuitas, a los escolapios, a los amigos de Llansó y a las Hermanitas de los Pobres, porque entiendo que el bien es bendito hágalo quien lo haya, y porque sé que por muchas escuelas y muchos hospicios que se funden, siempre habrá neacesitados de pan y de saber privados de amparo; que los míseros son incontables en el mundo.

La idea no ha fructificado; el entusiasmo ha decaído; no sé si algun día la masonería cubana, que tardó dos siglos en tener un Asilo de ancianos, fundará un colegio gratutito para huerfanits. Lo que sé es que en las columnas de un colega cierto QUERIDO HERMANO, el mismo que no sabe de los libritos que yo he escrito, malos libritos pero muchos de cuyos capítulos fueron traducidos al inglés y el francés y publicados hasta en Australia y Nueva Zelandia, aseguró que la iniciativa era de cierta Logia, como si despojarme de esa modestísima gloria fuera bastante a impulsar el generoso proyecto.

Este incidente ha determinado la carta del señor Sagarra, a quien ruego que no dé mayor importancia a una de tantas pruebas de falta de justicia y ridículos celillos entre la HERMANDAD que, como toda obra humana, presenta errores de los hombres en contraste con la altura de los principios.

Por mi parte, seguiré enalteciendo al sacerdote decente y digno y estimulando al masón digno y decente para que ambos, cada uno por su lado, favorezcan a la humanidad infeliz y de veras amen a Dios.

J. N. ARAMBURU.

PIDA en todas partes el riquísimo aperitivo regenerador SAN ANTONIO y el Moscatel y Amontillado QUITA PENAS

IMPORTADORES: C. SAINZ, S. en C. RICLA Núm. 1 Tel. A-7089

C 4756 alt IND. 31 my.

SOCIEDADES ESPAÑOLAS

CLUB ALLANDES

En junta celebrada recientemente por la Comisión de Fiestas, bajo la presidencia del Sr. Angel Miñagorri, con asistencia de todos los vocales, se tomó el acuerdo de fijar la fecha del 10 del actual mes de julio para la celebración de la matinée, que se efectuará en los jardines de La Polar.

El programa bailable estará a cargo de la banda regional, que ejecutará numerosas piezas de su selecto repertorio.

Filtro inglés Galbo

Si desea usted beber el agua pura compre uno por sólo 75 centavos; se adapta a todas las llaves de pila y nevera.

Ferretería "LA LLAVE," Neptuno, 106, entre Campanario y Perseverancia. Teléfono A-4480.

Dr. A G. Casariego.

Catedrático de la Universidad; médico de visita especialista de la "Covadonga." Ha regresado del extranjero. Vías urinarias, enfermedades de señoras y de la sangre. Consultas de 2 a 4. San Lázaro, 340, bajos.

C 8838 ind 8 n

Marcas y Patentes

RICARDO MORE
Ingeniero Industrial
Ex-Jefe de los negocios de Marcas y Patentes.
Barcelo, 7 altos. Teléfono A-6488.
Apartado número 796.

C5950 alt. 10t.-13

AUTOMOVILES CAMIONES
BERLIET
TALLERES DAMBORENEA
ARAMBURU 28, TEL. A-7476

C5004 26t-1 4d-5

Sí... Sí... Sí... es.

El edificio que ya se terminó en BELASCOAIN, ZANJA y SAN JOSE, es todo para la Peletería

"BROADWAY"

LUNES 4

SENSACIONAL APERTURA

PRECIOS DESCOMUNALES EN ZAPATOS Y EQUIPAJES

PELETERIA "BROADWAY"

LA MAYOR DEL MUNDO

BELASCOAIN, ZANJA y SAN JOSE

TELEFONO M-5874

BAULES Y MALETAS

Fábrica de Artículos de Viaje

Maletines con neceser, sombrereras portamantas, carteras documentos.

Baúles de fibra para Camarote a $13
Baúles de fibra para Bodega a $14
Escaparate . . . . a $25

Despacho: Calle Habana 116, entre Lamparilla y Amargura.

PARA BEBER AGUA PURA
TENGA EN SU CASA UN FILTRO
FULPER

A prueba de gérmenes, con cámara para hielo.
EL FILTRO FULPER, es una garantía para tomar agua fresca, pura y limpia.

DEPOSITO EXCLUSIVO:
Gran Locería
"El Aguila de Oro"
Cuba 81, esquina a Sol.

Grandes existencias de camas y cunas de bronce y hierro. Se acaban de recibir muchas novedades, modelos nuevos de gran elegancia.

Agua de Colonia del Dr. JOHNSON
PREPARADA con las ESENCIAS más finas

EXQUISITA PARA EL BAÑO Y EL PAÑUELO.
De venta: DROGUERIA JOHNSON, Obispo 38, esquina a Aguiar.

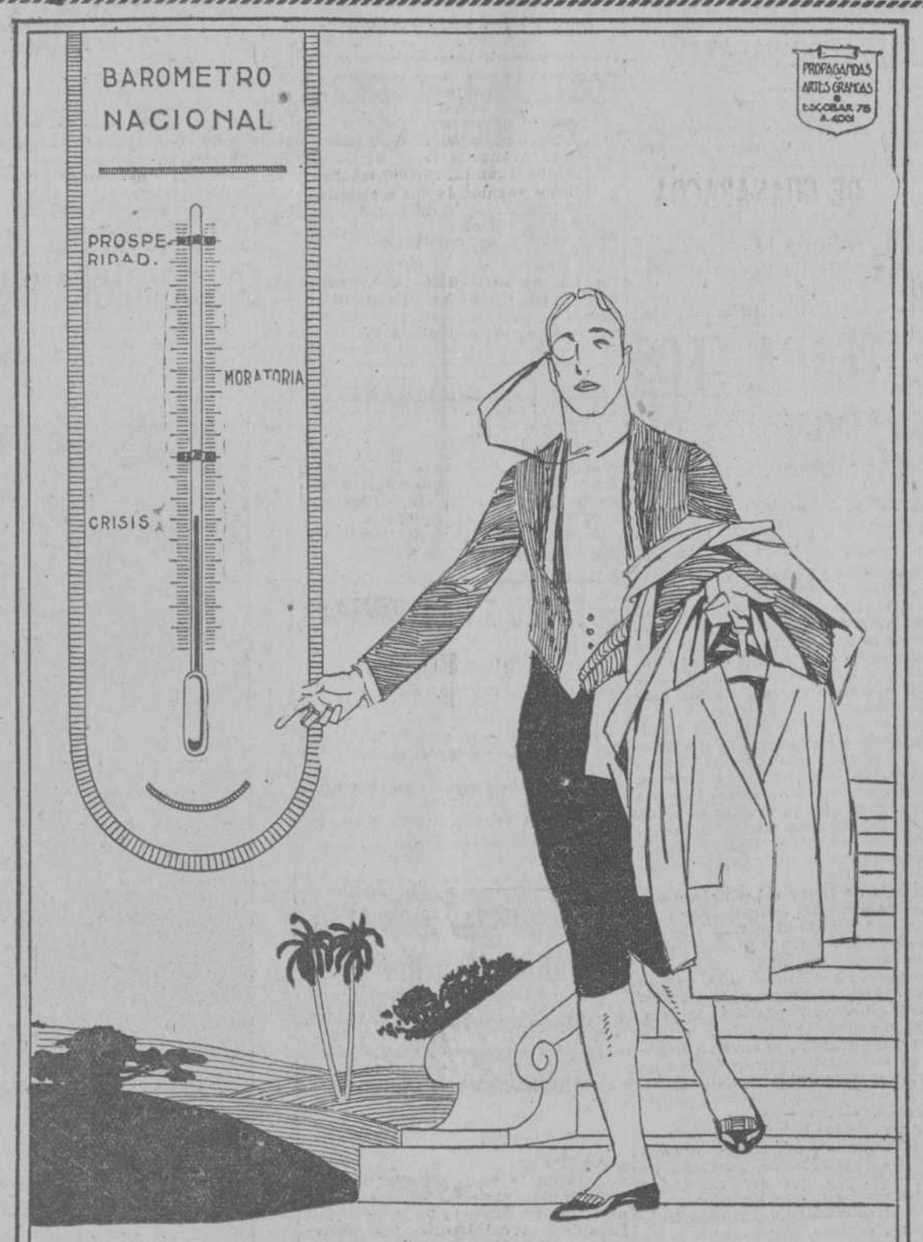

NOSOTROS BAJAMOS LOS PRECIOS AL NIVEL DE LA ACTUALIDAD.

¡TRAJES DE PALM-BEACH $15

TRAJES DE DRIL BLANCO $ 20!

BAZAR INGLES

AGUIAR 96. S. RAFAEL 18

PRUEBE LA SIDRA LA ALDEANA

UNICOS IMPORTADORES:
Sánchez, Solana y Ca. S. en C
Oficios 64.-Habana.

IMPRESIONES DE VIAJE

A BORDO DEL VAPOR ESPAÑOL "ALFONSO XII"

III

La misa

Las mismas diferencias de clase que existen en tierra son reconocidas en el mar, más acentuadas aun. Y si la diferencia es en tierra cruel—cuando existen mil distracciones y encantos que pueden alentar a los desvalidos, cuando solo con mirar las flores y oir el cantar de los pájaros se distrae el ánimo y se remonta a las altas regiones de idealidad y ensueño, allá, a la sublime morada de la Paz—resulta a bordo, no solo cruel, sino injusta. Es abominable que unos centenares de personas que corren los mismos riesgos a diario y se exponen a idénticos peligros, encerrados en un espacio de unos cientos de metros, viéndose de contínuo, no puedan comunicarse, porque la posición distinta de tierra las lleva al mar con diversas categorías. Si la mar está alborotada, si el viento azota e inclina la embarcación o la levanta, si la trepidación molesta, todos los inconvenientes, en fin, de la travesía, acentuados con la mediana comida y la falta absoluta de comodidades para la estancia, el sueño y hasta para el más elemental aseo, lo sufren los que viajan en calidad de emigrantes, los que van en busca de un porvenir solo menos tenebroso, los que viven y duermen en los extremos del buque, esos desventurados que pueblan la proa y la popa los que sufren más acentuados el rigor del calor y las inclemencias del frío.. y son, mejor dicho, debieran ser, dueños de la luz y del agua, señores del aire y del campo, porque nacieron también hijos del pecado y de la carne y de la nada... ¡porque son hijos del que todo lo creó y el dió a los hombres, sin establecer categorías, antes bien, dictando por boca de un Hijo una santa y confortadora doctrina en la que promete a los humildes ser dueños de todo!

Solo esta esperanza y la ilusión de otra vida, el anhelo de un más allá igualitario, la creencia en una ley superior a estas leyes caprichosas y absurdas que los hombres dictan sin cesar para mortificarse unos a otros y con las que a fin de cuentas (aunque otra cosa parezca en ocasiones) enredan más y más y más, mucho más cada vez, la tela de araña en que caen presos víctimas de la ignorancia y del respeto miedoso, los que sufren hambre y sed corporal y de justicia, los pobres de espíritu... los elegidos de Dios, en fin... y tienen el consuelo firme, la grata seguridad de que los poderosos de la tierra no lo serán en el Cielo, porque es más difícil que lleguen a serlo que pasar un camello por el ojo de una aguja. Sin embargo, tendrán un medio para ser también poderosos en el Cielo, igualmente poderosos a los que la justicia divina igualará con la magnífica igualdad mediante la que todo lo de los demás será suyo, así como todo lo que les pertenezca será de los otros. Ese medio solo puede ser uno: estrechar cada vez más, estrechar infinitamente el cuerpo del camello (el inútil bagaje del poderío y de la riqueza) hasta llegar a convertirlo en un hilo que una con suave unión de caridad los corazones de los misericordiosos. Será el único medio, porque el ojo de la aguja justiciera (la conciencia divina) no se ensanchará, sino que permanecerá igualmente estrecha porque la concepción de la verdadera justicia no es, no puede ser, elástica, sino perenne, inmodificable.

En el mar—en los barcos de las compañías que saben rendir tributo a la Majestad del que todo lo puede, en los de los armadores que no se creen reyes de la creación, por la ridícula y constantmente desmentida afirmación de que el agua (como los otros dos elementos) es juguete de la voluntad humana—esta igualdad que Jesús enseñara, esta santa fraternidad, tan dulce, tan alentadora y afirmativa, se deja sentir en el acto de la Misa.

Todos los días se dice misa a borbo. En el "Alfonso XII" se rezaban seis misas diarias. La última, a las siete y media, le corrspondía al capellán, un buen sacerdote que, precisamente por estar familiarizado con la grandeza imponente del mar, desprecia esta grandeza al compararla con la magnífica y anhelada grandeza del Cielo. Cuando el "Alfonso XII" navega, cruzando pertinaz las aguas del Océano, él vé el mar y el cielo y piensa acaso que si el barco se mantiene en equilibrio y marcha veloz, no es porque las leyes de la hidrostática y de la fuerza expansiva del vapor le sostengan e impelan, sino porque Dios le mantiene colgado de finos hilos de amor.

Los días festivos se dice la última misa a las nueve. En el gran comedor de primera, entre las dos largas mesas centrales, se improvisa un altar y en él se dice la misa, a la que pueden asistir todos, desde el último marmitón hasta el capitán. Se reunen allí, en democrática promiscuidad, los oficiales y los pasajeros de todas las categorías; y con ellos, los marineros, los que luchan más directamente con la fiera marina, los que nos conducen y los que nos sirven la mesa. No hay clases. Sólo hay una palabra expresiva: hermanos.

Entonces desaparece la tirantez y se ve al emigrante y al fogonero en el mismo salón del rico señor y de la distinguida y elegante dama. En esos momentos no existen otra distinción ni otra riqueza que las del alma. Todos son iguales elegantes cuando se arrodillan en el suelo ante la Elevación. Todos tienen la misma riqueza de sentimientos al golpear con ritos y devotos sus pechos pecadores, con una unción, con un fervor, que rara vez se ven en tierra. Y el mar, feroz a veces, manso y pacífico en ocasiones, brama y ruge en torno del barco o acaricia su quilla con besos de amante...

Terminada la misa vuelven a establecerse las clases y a reconocerse las categorías. Marchan unos a las profundidades del barco, a los infiernos ardientes de sus hornos voraces, a las cocinas, a las toldillas de proa y popa... a las cubiertas centrales, en las que apenas se deja sentir el movimiento cuando el mar está en calma.

¡Qué hermosa es la Religión, la santa y noble doctrina que a todos iguala y no admite más diferencias que las del Bien y el Mal, simbolizados en el árbol del Paraíso! ¡Lástima que ahora, como entonces, puedan sufrir los hombres buenos el fatalismo de la curiosidad!...

Eugenio María Hernández.

En alta mar, abril de 1921.

PRECIOS COMPARATIVOS DE LOS ARTICULOS DE PRIMERA NECESIDAD

El Presidente del Centro de Detallistas hizo entrega en la Secretaría de Agricultura del siguiente escrito:

Habana, 28 de Junio de 1921.

Sr. Secretario de Agricultura, Comercio y Trabajo.

Muy señor mío:

En las distintas entrevistas que ha tenido esta Presidencia con su autoridad, para tratar sobre la forma más práctica de buscar el abaratamiento de la vida en lo que se refiere a artículos de primera necesidad (alimenticios), por el gran deseo que siempre se ha encontrado en usted para solucionar la grave crisis de carestía que atravesamos, tengo el gusto de acuerdo con sus deseos, de presentarle un estado comparativo de los precios de ventas de víveres en los establecimientos al detalle señalando los que regían en el mes de Junio de 1920 y los del mismo mes en 1921, cuyo estado es el siguiente:

Artículos	PRECIOS Centavos 1920	1921
Aceite de Oliva lb.	50	35
Aceite de algodon lb.	44	25
Arroz de canillas lb.	19	12
Arroz de Siam lb.	14	05
Arroz Valencia lb.	17	13
Azúcar refino	30	06
Azúcar turbinado	28	04½
Bacalao lb	25	17
Café lb	69	48
Frijoles negros lb	20	18
Frijoles blancos lb	11	09
Frijoles colorados lb	15	13
Garbanzos lb	14	10
Jabones amarillo 1a. libra	17	15
Jabones amarillo 2a., libra	14	10
Harina de maiz lb	09	08
Manteca lb	30	18
Jamón lb	45	25
Papas lb	16	03½
Tasajo, lb	50	30
Tocino lb	35	23
Leche Condensada Lata	32	28
Alcohol, Litro	35	09
Huevos, Uno	10	03½

Por esta demostración se puede apreciar que existe una baja de un cuarenta por ciento entre los precios que regían en Junio del año pasado y los actuales, y ninguno más interesados que los detallistas de víveres en la terminación de esta crisis alimenticia, porque tiene que ser su mayor tendencia ayudar en todo even to cuanto le sea posible al pueblo que es directamente con quien convive y del que forma parte, a tal extremo que gestiona constantemente con distintas industrias las rebajas de sus productos para ellos a su vez poderlos ofrecer a precios más reduciros al consumidor; y por todo lo que esta Presidencia siempre estará dispuesta a realizar todas cuantas gestiones sean necaesarias a esta alta finalidad para lo que le reitera el ofrecimiento de su cooperación.

De usted muy atentamente,

(f) M. García Vázquez.

"EN ESTE MUNDO SOLO TENEMOS DOS COSAS SEGURAS: LA MUERTE Y PAGAR CONTRIBUCIONES".

VENTAS DE CONTADO!!
GRANDES REBAJAS!!
SOLO POR PAPIROS!!

"El Dandy"
DE
PEREZ Y Ca.
PAÑOS TEJIDOS
Aguacate 47

Anuncios TRUJILLO-MARIN.

DE GUANABACOA

BODA ELEGANTE

Junio 28.

Ante el altar mayor de la Iglesia Parroquial de esta Villa, fueron unidos por el indisoluble lazo del matrimonio la simpática y virtuosa señorita Elena Rodríguez Moral y el correcto joven Jesús Paradela Blanco.

Fueron apadrinados por el señor Benito Boriqué y su esposa la señora Felicidad Fernández de Boriqué.

Testigos por ella, el doctor José Sigarroa y el señor Waldino Rodríguez, y por él, el señor Juan de Dios Carreño, compañero en la prensa y el señor Cristóbal Martín.

Lucía Eléna, muy elegante, con su "toilette", que a todos llamó la atención y lucía también un precioso bouquet, regalo del testigo señor Rodríguez.

Sólo me resta enviar a los desposados un mensaje de felicitación, deseándole dicha eterna.

REUNION FAMILIAR

Con motivo de celebrar su fiesta onomástica la apreciable dama Juanita Guevara de Vargas, se celebró en su elegante morada una fiesta bailable, habiendo concurrido una gran concurrencia.

Se hizo música, bailándose hasta hora avanzada de la noche. La festejada Juanita, recibió muchos y valiosos regalos de sus amistades y obsequió a la concurrencia con finos dulces y licores.

Reciba mi felicitación.

EL SEXAGESIMO ANIVERSARIO DE LA FUNDACION DEL LICEO

El sábado último a las diez de la noche, tuvo efecto en los salones del Liceo una velada y baile en conmemoración de la fundación de esa culta y legendaria sociedad. De los números del programa los que más sobresalieron fueron el discurso pronunciado por el tribuno doctor Lorenzo de Erbiti, que fué elocuente y muy aplaudido, la presentación de la "Divette" de 11 años niña muy graciosa, Julita Muñoz, coupletista y bailarina, la que fué ruidosamente aplaudida y llamó la atención por lo bien que desempeñó su cometido y por último varias composiciones que recitó el aplaudido actor señor José de Artecona, quien también en unión de la primera actriz señora Concepción Pou interpretó el entremés de los hermanos Quintero "El Ratoncito Pérez." Concluída esa parte del programa, se rifó entre las damas y damitas tres bonitos relojes de mesa, regalo de la fábrica de Chocolates de La Estrella, siendo agraciados los nmeros 143, 144, 145, que los poseían las señoritas Iluminaad Suárez, Marina Fernández y otra que no recuerdo.

Todos los concurrentes fueron obsequiados con dulces finos y un rico ponche.

Mi felicitación al culto Presidente, el caballeroso señor Armando del Valle y a todos los demás miembros de la directiva de esa cubanísima sociedad.

EN EL CONSERVATORIO MATEU

El domingo tuvo efecto en el Conservatorio que dirige el maestro José Mateu, establecido en los salones de nuestro Liceo, los exámenes extraordinarios correspondientes al curso de 1920-1921.

En la próxima correspondencia daré a conocer el nombre de las alumnas examinadas y sus notas.

Al terminarse dichos exámenes fuimos atentamente invitados por el maestro Mateu un grupo de sus amigos y periodistas, entre los que se encontraba el señor Juan Beltrán, obsequiándolos a todos con una suculenta comida y haciéndose música con el piano hasta altas horas de la noche.

Entre los comensales se encontraban los Corresponsales de El Día, señor Cruz Muñoz; de La Noche, señor Prieto; de La Prensa señor Sánchez y por el DIARIO DE LA MARINA, el que estas líneas suscribe.

También se encontraba allí, acompañado de su esposa, el Presidente del Liceo señor del Valle. Los asistentes a esa comida fuimos atendidos galantemente por el señor Mateu y su elegante esposa e hijos.

Muchas gracias por la atenta invitación de que fuí objeto.

EL CORRESPONSAL.

LOS CATALANES EN AMERICA

UN LIBRO INTERESANTE Y CORDIAL

Mi querido y amigo y cofrade en la comunión literaria, Carlos Martí Fernández, acaba de confirmar su reputación de escritor inteligente, laborioso y de buenos propósitos con la publicación de un nuevo libro de su cosecha fértil y jugosa: "Los catalanes en América (Cuba)", cuya primera edición apareció en Barcelona, hace pocos meses, y la segunda, ha salido recientemente a luz, en esta ciudad, hecha en la imprenta de J. Hernández Lapido.

Sendas cartas preliminares de los Sres. Cambó y García Kohly dan fe pública y solemne del gran interés histórico y del gran valor moral de este libro de Carlos Martí, en que se prueba documentalmente la benéfica acción de la emigración catalana en Cuba, desde los comienzos de la colonización española en América, y todo lo que hombres tan insignes como Cubí y Soler, Pintó, Gener, Mariano Balaguer—elogiado por nuestro inmortal José Martí,—el general Miró, etc., hicieron por la cultura, el progreso y la libertad de esta tierra, que fué para esos nobles catalanes generosa patria adoptiva. El emigrante catalán trajo a Cuba sus energías de trabajador y comerciante, su espíritu de libertad y su afición a las letras y a las bellas artes, todo lo que por ancestral herencia de fenicios y griegos perdura en la viril gente del lema: "¡Despierta, ferro! ¡Via fora, somatén!" Y al identificarse con el ambiente y con el alma del pueblo cubano, el catalán cooperó y sigue cooperando al progreso de la tierra en que plantó su tienda, creó hogar y familia y difundió algo de las brisas poéticas y salutíferas del espléndido Mediterráneo, mar de la cultura clásica.

Para catalanes y para cubanos, y para cuantos deseen estudiar nuestra historia entraña verdadero interés el sencillo, sugestivo y ameno libro de Carlos Martí, a quien congratulo por este nuevo triunfo de su pluma infatigable y de su voluntad rectilínea, siempre orientada hacia la verdad, la justicia y el bien.

Ducazcal.

Habana, 27 de Junio de 1921.

DE OBRAS PUBLICAS

UN "GANGLE"

En 1917, le fué cedido un "gangle" a la 'Baraguá Sugar Co.", en arriendo por el Departamento de Obras Públicas, con la condición de que antes de usarlo, reparara algunos deterioros del mismo.

Ahora dicha compañía, pretende devolverlo deteriorado y como asegura que del costo de las reparaciones hechas no pudo cubrirse en los descuentos que hizo de los alquileres, pide que el Departamento le abone el déficit.

El señor Secretario pedirá que se le entregue el "gangle" en buen estado, a cambio del servicio prestado por el mismo, o en su defecto, si está como se dice inservible se lo dejará a la empresa, antes que abonar inmerecidamente ninguna cantidad.

POR LOS OBREROS CUBANOS

El señor Secretario de Obras Públicas ha pasado una circular al Director General de Obras Públicas, manifestándole que siendo muchas las quejas llegadas a la Secretaría, respecto al empleo de obreros extranjeros en servicios y obras del Departamento, y dada la actual crisis económica, parece natural que se procure por todos los medios, que los obreros cubanos obtengan la debida protección y amparo, por parte de las autoridades y organismos oficiales de la Administración rogándole que en tal sentido, se dirija a los señores Jefes de Negociado, del Distrito de la Habana y dependencias de la Secretaría de Obras Públicas, a fin de que los que tengan personal obrero a sus órdenes, procuren que éstos sean de nacionalidad cubana, recomendándole asimismo a los señores contratistas del Estado en dicha secretaría, jue tengan igual preferencia, sin que en modo alguno ello signifique preterición para el obrero extranjero, sino una medida racional y prudente que imponen las actuales circunstancias críticas por que atraviesa el país.

Historia, Arte y Literatura

BIBLIOTECA DE HISTORIA HISPANO-AMERICANA

En esta Biblioteca que se publica bajo los auspicios del Rey don Alfonso XIII irán apareciendo las obras más notables y menos conocidas acerca de la Historia de América, escritas por autores competentes.

Hasta la fecha van publicados los siguientes volúmenes:

I.—LA INFANTA CARLOTA JOAQUINA y la política de España en América (1808-1812), por Julián Ma. Rubio. 1 tomo.

II y III.—EL DESCUBRIMIENTO DEL ESTRECHO DE MAGALLANES en conmemoración del IV Centenario de su descubrimiento, por el P. Pablo Astells. 2 tomos.

IV.—HISTORIA DEL CORREO EN AMERICA.—Notas y documentos para su estudio por Cayetano Alcazar. 1 tomo.

V.—LA COLONIA DEL SACRAMENTO. Su origen, desenvolvimiento y vicisitudes de su historia por Antonio Bermejo de la Rica.

Precio de cada tomo en pasta española . . . . . $ 5.00

NOTA: Se venden los tomos sueltos.

LOS GRANDES MAESTROS EN EL MUSEO DEL PRADO. Soberbia colección de cuarenta magníficos fotograbados que miden cada uno 18 por 21 centímetros, distribuídos en cinco elegantes carpetas y que representan de una manera admirable las mejores pinturas que se conservan en el Museo del Prado de Madrid. Precio de la colección. $10.00

METODO MODERNO PARA TOCAR LA GUITARRA. El presente método está basado en la escuela Tárraga, el mejor guitarrista, escrito por su discípulo Pascual Roch y con el que sin necesidad de maestro, puede llegarse a tocar con perfección la guitarra. Toda la obra se compondrá de tres partes, estando puesta a la venta la primera parte.

Precio de cada tomo en rústica y con grabados. 2.50

LA MODA FEMENINA. Colección de ochenta láminas en colores representando la moda femenina desde 1795 a 1900. Con la posesión de estas láminas podemos observar perfectamente la evolución de la moda en las fechas indicadas.

Precio de la colección encerrada en un estuche. 3.50

OCTAVIO FEUILLET. La novela de un joven pobre. Novela. 1 tomo. 0.60

MARY FLORAN. Martirio y pasión. Preciosa novela idílica. 2 tomos en tela. 2.00

ALFONSO DE LAMARTINE. Balzac. Su vida y su obra. Versión castellana. 1 tomo rústica. 1.00

CRISTOBAL DE CASTRO. La interina. Novela. 1 tomo rústica. 0.80

CRISTOBAL DE CASTRO. Laís de Corinto. Novela. 1 tomo rústica. 0.80

GOMEZ CARRILLO. El cuarto libro de las crónicas. 1 tomo rústica. 1.00

MARIA ENRIQUETA. Sorpresas de la vida. Preciosas novelas cortas. 1 tomo rústica. 1.00

ALBERTO INSUA. La batalla sentimental. Novela. 1 tomo rústica. 1.20

CANSINOS ASSENS. La huelga de los poetas. Novela. 1 tomo rústica. 1.00

CANSINOS ASSENS. Los sobrinos del diablo. Novela. 1 tomo rústica. 0.80

GUIDO DA VARONA. La vida comienza mañana. Preciosa novela, por el autor italiano más de renombre en la actualidad. 1 tomo rústica. 1.20

PAUL VERLAINE. Poemas saturnianos. Traducción en verso de Emilio Carrere. Volumen I de sus obras completas. 1 tomo rústica. 1.00

BINET-VALMER. Luciano. Preciosa novela. 1 tomo rústica. 1.00

CABALLERO AUDAZ. En carne viva. Novelas cortas. 1 tomo rústica. 1.00

ESTANISLAO ALBEROLA SERRA. Mil y un cantares más. Prólogo de Francisco Rodríguez Marín. 1 tomo rústica. . . 1.00

AZORIN. Los dos Luises y otros ensayos. Volumen 26 de sus obras completas. 1 tomo rústica. 1.00

ENRIQUE UHTHOFF. Cuentas de color. Impresiones y recuerdos. 1 tomo. 1.50

LIBRERIA "CERVANTES", DE RICARDO VELOSO

Galiano, 62, (esquina a Neptuno.) Apartado 1115. Teléfono A-4958. Habana.

... alt. 28 jl

Debilidad Nerviosa
Tratamiento efectivo
Pocas Drogas.
Reserva absoluta.
Instituto Médico de la Habana
Avenida de la República núm. 45, (antes S. Lázaro, entre Prado e Industría.)
C 5888 alt 2d 1o.

Para presentar los balances en el mes de Julio

Hojas que facilitan este trabajo, las remitimos al recibo de 80 centavos.

LIBROS RAYADOS, tenemos distintos modelos.

Si usted nos escribe, diciéndonos la clase de negocios a qué se dedica, tendremos mucho gusto en indicarle los libros apropiados, los cuales puede llevar por sí mismo.

BELMONTE Y CIA.
Fabricantes de LIBROS RAYADOS
EMPEDRADO, 60.—TELF. A-8151
Apartado de Correos 2,153
HABANA.

¡DINERO!
Desde el UNO por CIENTO de interés, lo presta esta Casa con garantía de joyas y pianos.
Realizamos a cualquier precio un gran surtido de finísima Joyería.
La Segunda Mina
Casa de Préstamos
Bernaza, 6, al lado de la Botica
Teléfono A-6363.

Dr. Alfonso Sánchez
Cirugía. Rayos X
Tratamiento por los sueros Loesser
Amistad 39 De 1 a 4 p. m.
C4174 alt. Ind.-25 my.

El DIARIO DE LA MARINA lo encuentra usted en cualquier población de la República.

COMERCIANTES, PROFESIONALES, INDUSTRIALES, ETC.
Necesitan para el desenvolvimiento de sus negocios hacer uso del Directorio de la República de Cuba, edición de 1921
El más completo y mejor es el publicado por la casa editora "ANUARIOS BAILLY-BAILLIERE Y RIERA" de BARCELONA
OTRAS OBRAS PUBLICADAS POR ESTA CASA
Anuario General de España, Anuario de la América Latina
Representante exclusivo en Cuba: ANTONIO BUSTILLO
OFICINAS:
Avenida de la República No 115. (Antes S. Lázaro)
Apartado de Correos No. 1661. Teléfono M-2036
SE SOLICITAN AGENTES EN EL INTERIOR
C 5865 1t 1o. 1d 3

AGUA MINERAL NATURAL White Rock (ROCA BLANCA) LA MEJOR PARA EL ESTOMAGO
Embotellada en el manantial WAUKESHA U. S. A.
Unicos importadores: MARQUETTE Y ROCABERTI. Aguiar nº 136. Habana.

Perez y Hermanos S. en C.
FABRICANTES DE ENVASES DE MADERA
MUEBLES DE CAOBA PARA OFICINAS
Y TALLER DE MADERAS.
AVISAMOS A NUESTROS CLIENTES QUE NOS QUEDAN MUY POCAS TEJAS ALICANTINAS, POR TANTO ACONSEJAMOS DE COMPRAR EN SEGUIDA.
Compramos maderas del País y pagamos los mejores Precios.

The Royal Bank of Canada
Fundado en 1869

CAPITAL PAGADO.	$ 20.350.000.00
FONDO DE RESERVA.	20.240.000.00
ACTIVO TOTAL.	530.000.000.00

SETECIENTAS TREINTA SUCURSALES
CINCUENTA Y TRES EN CUBA
OFICINA PRINCIPAL: MONTREAL

LONDRES: 2 Bank Building, Princes Street.
NEW YORK: 68 William Street.
BARCELONA: Plaza de Cataluña, 6.
THE ROYAL BANK OF CANADA, (France.)
PARIS: 28 Rue du Quatre Septembre.
Corresponsales en todas las plazas bancables del Mundo.
Se expiden CARTAS DE CREDITO para viajeros en DOLLARS, LIBRAS ESTERLINAS Y PESETAS, valederas sin descuento alguno.
En el DEPARTAMENTO DE AHORROS se admiten depósitos a interés desde UN PESO en adelante.
SUCURSAL PRINCIPAL EN LA HABANA,
Aguiar, 75 esquina a Obrapía.

Cerveza: ¡Deme media "Tropical"!

HABANERAS

En la Sala Espadero

Concursos.
De piano y de violín.
Dieron comienzo anoche los que acostumbra a organizar anualmente el Conservatorio Nacional de Música.

Muy lucidos, selectísimos, correspondiendo en todo a lo que es ya característico en cuantos actos lleva a cabo la brillante institución fundada y dirigida por el profesor Hubert de Blanck.

Tocó anoche en el turno establecido para los concursos a los de Piano.

En los de Sexto Grado obtuvieron la Medalla de Bronce la señorita Fidelia Krieghoff y el Diploma de Honor la señorita Silvia López Rovirosa.

En los de Séptimo Grado se adjudicó al señor José Fernández la Medalla de Plata.

Y recibió la Medalla de Oro, como premio del último grado, la señorita Margot de Blanck.

Un lauro más.
DigDno de la gentil Margot.

La más joven y también la más aplaudida de las concertistas cubanas ejecutó magistralmente una composición de Beethoven.

El Jurado, presidido por el señor Hubert de Blanck, lo formaban las señoras Alicia Balbín de Silva, Mercedes Llorens Viuda de Carrillo, María Fortuní de Carrara, Laura Rayneri de Alonso y Sarah Justiz de Belaunde.

Las señoritas Consuelo Quesada, Natalia Torroella, Fé Rego y Silvia López Miranda.

Y dos profesores.

Arcadio Menocal y Molina Torres.

Rafaela Serrano, directora de la Sucursal del Conservatorio Nacional en el Vedado, actuó de secretaria.

Los concursos de violín, anunciados para el domingo próximo, se han transferido.

No podrán efectuarse, según acabo de enterarme, hasta el domingo 17 del corriente.

Serán en la Sala Espadero.

Por la mañana.

Massaguer

DoDs noticias.
Relativas a Massaguer.

Una, sbre el traslado del popular caricaturista y director de Social, quien acaba de instalarse en la casa de Almendares y Bruzón, en aquella parte del Ensanche de la Habana frente al Instituto de Artes Gráficas.

Es también la nueva residencia de la hermana del querido compañero, la señorita Lulú Massaguer, secretaria de la Asociación de Damas de la Caridad.

¿Cuál la ot ra noticia?

Muy sensible.

Una operación que sufrió esta mañana el artista en la Clínica Fortún-Souza.

Operación de un pie, por causa de una uña infectada, que le practicó el joven y reputado doctor Panchito Fernández Travieso.

Mis votos por su restablecimiento.

El día 14 de Julio

Llega una festividad.
La del glorioso 14 de Julio.

Nuestra gran familia francesa, unida a las colonias siria y libanesa, sabrá conmemorar dignamente el aniversario de la toma de la Bastilla.

Organizándose está el banquete que es ya tradicional en esa fecha.

Fué el anterior, presidido por el honorable Ministro de Francia, en el Casino de la Playa.

¿Dónde el de este año?
Falta por decidirlo.

Designados han sido para recibir adhesiones los señores L. Bouyer, en la Manzana de Gómez 240; J. Charavay en Obispo 64; R. Karman, en O'Reilly 85 y Loustau, en Concordia 196.

Se admiten también en **Galathea**, Obispo 78, y en la **Casa de Ribis**, Galiano y Salud.

El plazo para las adhesiones quedará cerrado el sábado de la entrante semana.

Precio del cubierto.
Se ha fijado en diez pesos.

Nuevo Frontón

Función inaugural.
De la temporada de verano.

Es la de hoy, a las 8 y media de la noche, en el Nuevo Frontón.

Cubierto quedó por completo el abono para las treinta funciones nocturnas que han de efectuarse con el cuadro de pelotaris más nutrido y más notable que se conoce en la Habana.

El señor Marino Díaz, presidente de la Empresa del Nuevo Frontón, ha triunfado en su empeño.

Brillante será la nueva serie.

Todo lo garantiza.

En los partidos organizados para la función inaugural de esta noche figuran los Erdoza.

¿Qué aliciente myor?

Llamando al

A-4284

y pidiéndonos DULCES y HELADOS, obtendrá un rápido y exquisito servicio

"La Flor Cubana", Galiano y S. José

EN EL CASINO ESPAÑOL DE SAGUA LA GRANDE

Conferencia por don Constantino Suárez ("Españolito")

Ante una numerosa y distinguida concurrencia, de la que formaban parte bellas y virtuosas damas, celebróse ayer en el Casino Español de esta localidad la segunda velada literario-musical de la serie acordada por la Junta Directiva.

Dió comienzo el acto con algunas palabras del inspirado poeta y buen orador don Juan Martín Leiseca, quien condujo del brazo a la espiritual señorita Felicia Mederos, la que ejecutó brillantemente al piano un escogido número musical, siendo muy aplaudida.

Después, el señor Amado Fernández, digno Presidente del Casino, pronunció un magnífico discurso, consagrado a estudiar la personalidad literaria y la actuación como publicista de don Constantino Suárez, que fué el mantenedor de la fiesta. Hizo resaltar el señor Fernández las cualidades que adornar a "Españolito", entre las cuales se cuentan su independencia de carácter y la sinceridad con que expone y propaga sus ideales. El señor Presidente del Casino fué con justicia muy aplaudido.

Fué ejecutado con gran maestría por la gentil señorita Olga Paredes, un número musical, siendo su labor premiada con muchos aplausos.

El Sr. Leiseca anunció que don Constantino Suárez iba a pronunciar una conferencia aacerca de la "Influencia de la mujer en el porvenir ibero-americano". La espectación en los Salones era grande, como grande fueron los aplausos tributados alconferencista cuando apareció en la tribuna. Comenzó diciendo que la mujer había sido en todos los tiempos la inspiradora de todo ideal levantado, y en aserto de ello citó múltiples ejemplos que se pueden ver a través de la historia. Analizó muy concienzudamente la situación en que actualmente se hallan las razas, y se lamentó de que otra raza que no es la nuestra predomine en los destinos del mundo, debido no a su superioridad, que no la tiene, sino a la desunión de los pueblos ibero-aamericanos sin excluir a la misma España, se desconocen completa y mutuamente, y que las masas de estos pueblos están imbuídas por prejuicios que deben desaparecer, para bien de todos. Dijo que la unión hispanoamericana se consolidará diciendo la verdad y no manteniendo la ficción. Tuvo duras frases para los que, creyéndose racialmente superiores a nosotros, ofenden de manera inicua y soez a nuestros pueblos, de cuyas canallescas ofensas fué víctima Cuba hace aún muy poco tiempo. Afirmó que la labor que culminaría en la desaparición de los prejuicios a que antes nos referimos, sólo puede llevarla a cabo con éxito la mujer en el seno del hogar. Exhortó al bello sexo para que, adelantándose al maestro del porvenir, comience a ejercer ese apostolado, que hará fuertes a las nuevas generaciones y colocará a nuestra raza en el lugar que por derecho propio le corresponde. Imposible hacer una reseña sintética de esta conferencia que refleje, aún pálidamente la belleza, la erudición y la alta idealidad que encierra. Cuando el conferencista dió por terminada su labor, con estas palabras: "Y para que mi largo y pobre discurso termine bien he de concluirlo con aquella final exclamación con que un excelso sacerdote concluyó el que no ha mucho nos hizo estremecer emocionados: ¡Viva Cuba libre, absolutamente libre! ¡Viva España, madre de todos!" Los aplausos sonoros, atronadores, ensordecían los amplios Salones del Casino. Y cuando descendió de la tribuna, muchas felicitaciones resonaron en sus oídos y muchos brazos le estrecharon fuertemente.

Esta fiesta inolvidable, que es un nuevo triunfo del Casino Español de esta villa, terminó con un sonoro, intenso Canto a Cuba, original del inspirado poeta español Miguel R. Seisdedos, recitado maravillosamente por don José Fernández Veiga. Mejor dicho: no terminó aquí la fiesta. En la Sala de sesiones nos estaban reservadas nuevas gratísimas emociones. La Directiva, siempre amable, obsequió a los que en la fiesta tomaron parte, y a distinguidas familias de la localidad, con un espléndido "buffeft". A petición de las damas, el señor Veiga recitó nuevas poesías y un monólogo de gran intensidad dramática.

No terminaremos esta mal pergeñada reseña sin consignar nuestra más enérgica protesta contra el acto cobarde y ruín de un energúmeno que obligado quizás más que nadie por su condición de español y por otras causas que no es menester exponer, a velar por el prestigio del Casino y por la unión de españoles y cubanos, quiso aprovechar esta fiesta para vengar un agravio inferido a su ridícula vanidad. Ese tonto perdió el tiempo mandando anónimos a la prensa para que la velada fuera obstruida. Claro está que los resultados fueron contraproducentes, pues los periódicos locales, tan luego fué comprobado quién era el autor de semejante tontería, le dieron la merecida respuesta; la respuesta que se merece quien bajo el ropaje de su hipocresía, pretende pasar por persona decente. Pero ya está desenmascarado y en sus pecados lleva la penitencia. Penitencia que cumplirá. ¡Vaya si la cumplirá! Aunque no quiera.

José Z. NUÑEZ

Sagua, Junio 26 de 1921.

ACADEMIA NACIONAL DE ARTES Y LETRAS

BASES PARA LOS CONCURSOS DE LITERATURA

1ª—Se otorgará pn premio de pesos 200.00 m. o. y un diploma al autor de la mejor monografía que se presente sobre la novela cubana, cuya extensión se deja a voluntad del autor.

2ª—Se otorgará un premio de pesos 200.00 m. o. y un diploma al mejor cuento de ambiente cubano que se presente cuya extensión se deja así mismo a la voluntad del autor.

3ª—Se otorgará un premio de pesos 200.00 m. o. al autor de la mejor poesía dedicada a la patria, de metro libre y de una extensión no menor de 150 versos.

4ª—Todos los trabajos que se presentan a estos concursos deberán ser inéditos y se enviarán en sobre cerrado y lacrado al Secretario de la Sección de Literatura de la Academia antes de las 5 de la tarde del día 10 de octubre próximo, y en otro sobre también cerrado y lacrado el nombre del autor ambos sobres llevarán escrito un mismo lema. Todos los trabajos se presentarán escritos a máquina.

5ª—Todos los trabajos serán anónimos; y quedarán fuera de concurso aquellos de cuyo autor tengan conocimiento por cualquier circunstancia los miembros del Jurado.

6ª—Un Jurado compuesto de cinco miembros de la Sección de Literatura, cuyos nombres se publicarán oportunamente será el encargado de calificar los trabajos y discernir los premios.

7ª—Todos los concursantes deberán ser ciudadanos cubanos.

8ª—Conforme al Art. 56 del Reglamento de la Academia no podrán tomar parte en estos concursos ninguno de los miembros de número de la Corporación.

Habana, 4 de Junio de 1921.—El Secretario General, **Dr. Ramón A. Catalá.**

BASES PARA EL CONCURSO DE PINTURA

1ª—Se otorgará un premio de pesos 500.00 m. o. y un diploma al autor del mejor cuadro al óleo que se presente de caballete, de asunto libre y cuyas figuras sean de un tamaño no menor que el llamado de Academia.

2ª—Se otorgará un premio de pesos 100.00 m. o. y un diploma al autor del cuadro que reuna las mismas condiciones citadas anteriormente y que a juicio del Jurado calificador siga en mérito al que haya obtenido el primer premio.

3ª—Los concurrentes deberán ser ciudadanos cubanos.

4ª—Los cuadros deberá presentarse firmados por sus autores.

5ª—El Jurado se compondrá de cinco miembros de la Sección de Pintura de la Academia quienes seleccionarán entre las obras presentadas las que crean dignas de tomar parte en el concurso y dictará su laudo en los dos sesiones.

6ª—El plazo para la admisión de las obras terminará el día 10 de octubre próximo.

7ª—Las obras presentadas y admitidas al concurso no podrán retirarse aunque no hayan obtenido premio alguno hasta que no se cierre la Exposición pública que de las mismas debe hacerse con arreglo al Art. 59 del Reglamento de la Academia.

8ª—No podrán tomar parte en este concurso los miembros de número de esta Corporación, según dispone el Art. 56 de nuestro Reglamento.

Habana, 4 de junio de 1921.—El Secretario General, **Dr. Ramón A. Catalá.**

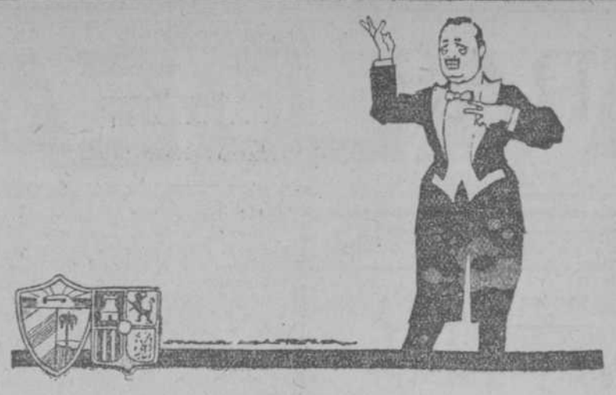

El discurso de Mario García Kohly
Prólogo de Montoro

Los señores Federico de Torres y Carlos M. Peláez, distinguidos periodistas, han tenido la amabilidad de enviarnos un ejemplar del artístico folleto que contiene el maravilloso discurso pronunciado por el doctor Mario García Kohly, nuestro Ministro en Madrid, en el banquete que le ofrecieron las Sociedades Españolas.

Brillan en la portada, con sus colores encendidos, los escudos de España y de Cuba, y ambas banderas entrelazadas.

Siguen los retratos del joven monarca español—el Rey demócrata y valiente—, del ilustre Presidente de la República, del no menos ilustre doctor Montoro, del festejado, del señor Ministro de España y de don Narciso Macía, prestigioso Presidente del Casino Español.

Nosotros hemos tenido la fortuna de oir el discurso. Jamás experimentamos tan profunda emoción.

Nuestro espíritu se sentía avasallado por la palabra grandilocuente, viril y armoniosa del eximio orador.

Lugo-Viña — cuyo hermoso **Mensaje** lírico, tan aplaudido por la enorme concurrencia, debió figurar en el folleto—y Miguel Angel Carbonell, que estaban a nuestro lado, nos decían que García Kohly había llegado, en su magistral oración, a las más altas cimas de la elocuencia y del arte.

Contiene además el folleto un admirable prólogo escrito por uno de los entendimientos que a más honrosa jerarquía elevaron la tribuna cubana: Rafael Montoro.

Hélo aquí.

"La palabra siempre conceptuosa y elocuente del Dr. Mario García Kohly, ha adquirido una elevación y magnificencia tales, que le colocan, por indiscutible derecho, entre los primeros oradores de nuestro tiempo.

La pureza de la dicción, esa vibración del alma en el tono de la voz y en la armonía de la frase que recuerda la máxima imperecedera de Horacio, según la cual no logra nunca conmover hondamente a los demás, sino el que siente con verdadera intensidad lo que dice; la elevación del pensamiento, la dignidad y elegancia del estilo, cualidades son que resplandecen en el memorable discurso a que estas líneas servirán, no de prólogo, sino de sincero testimonio del unánime aplauso de cuantos tuvimos el placer de escucharlo en el banquete ofrecido con hidalga expontaneidad por las Sociedades españolas de Cuba, al ilustre Ministro de la República en España, campeón benemérito de la estrecha unión de ambos pueblos".

Rafael MONTORO

El precio del folleto es de 60 centavos. Las órdenes pueden dirigirse al apartado 149, ó a los Teléfonos M-2457 y A-6752.

En una vidriera

Llamó ayer poderosamente la atención. El público deteníase al paso para admirarlo.

Un pequeño comedor improvisado en la vidriera de Galiano y San Miguel.

Sobre el elegante mueble—de Oyarzun y Larrea—, y bajo la fina cristalería de **La Vajilla**, resalta un magnífico mantel de warandol de lino, bordado y calado, con legítimos encajes de **cluny**.

Nuestro surtido de manteles comprende desde lo más corriente hasta lo de más alta calidad.

Si usted va a contraer matrimonio y desea elegir el ajuar de la casa, no lo dude: en la planta baja de San Miguel y Galiano podrá ver todo lo imaginable.

Lo barato, lo regular, lo de fantasía...

Pero todo a base, estrictamente, de precios económicos. Aunque sólo sea por curiosidad, visite usted nuestra interesantísima sección de mantelería.

En el mismo local está la ropa de cama, las cortinas, visillos, cretonas, etc. Y si desea ver la lencería, los vestidos, los corsés, los sombreros, los trajes de niños, etc., tome el ascensor, que la conducirá cómodamente a los pisos altos.

Estambres

Un gran surtido de estambres y céfiros hemos recibido.

Estambres en todos los colores y en todos los gruesos.

Nunca hemos presentado una colección tan completa y variada como esta de ahora.

¡Con decir que vinieron infinidad de calidades y de cada una más de 35 colores distintos!

Si necesita usted un catálogo que le sirva de guía en la confección de prendas de estambre, le brindamos el **Bear Brand**—del que tenemos los números 10, 17, 22, 23, 25, 31, 32, 33, 34 y 35—y el último catálogo **Manual**, los cuales contienen diseños de **sweaters**, capas, mantas, bufandas, estolas, capoticos, gorros, combinaciones, boticas, etc., etc.

Además, tenemos agujas para hacer **crochet y bnitting.**

Hilo para tejer hay, desde el silcrochet al bucila, todos los gruesos y colores.

Departamento de liquidación
Organdíes a 65 centavos

Hemos llevado para nuestro local de liquidación permanente—Galiano, 81—un completo surtido de organdíes, que realizamos a 65 centavos.

Hay todos los colores, incluso los más en boga.

También de otras telas de verano—fantasías—llevamos preciosidades para este departamento.

Allí se liquidan.

Mercancía fina, buena, "fresca"—todos los días renovada—, a precios de formal realización: he aquí el secreto de las grandes ventas que efectúa nuestro local de Galiano, 81.

Visítelo hoy.

ALEMANISCO DE HILO,

para manteles, adamascado y con dos varas de ancho, a

Cincuenta y cinco

centavos la vara

LA ELEGANTE

Muralla y Compostela Teléfono A-3372

BIENVENIDOS

Hemos tenido el gusto de saludar a los señores Maximino Portilla y Angel Campollo, acaudalados comerciantes de Camagüey quienes pasarán una temporada, que les deseamos muy grata, en esta capital.

Reiteramos nuestra bienvenida a tan estimados amigos.

ACCIDENTE FERROVIARIO

(POR TELEGRAFO)

Banes, Julio 1.

A las siete de la mañana de hoy vaolcóse próximo a Negritos el tren 20, resultando con las piernas rotas el maquinista Giullermo Pascual y el fogonero José Manuel Rodríguez.

El estado del último es grave. El conductor Alberto Argüelles y otros individuos sufrieron contusiones. Ni el tren ni las gasolinas de pasajes pudieron continuar viaje a Dumois.

ARGOTA.

Información Cablegráfica

Viene de la PRIMERA página

El mensajero fué muerto a tiros, y la caja de caudales fué arrojada a la vía desde el tren.

DIDEZ MILLONES DE LIBRAS PALONDRES, Julio 1.

RA LOS MINEROS

..La Cámara de los Comunes aprobó esta tarde el plan presentado por Mr. Lloyd George, el Primer Ministro, para una concesión de diez millonès de libras a los mineros, a cambio de la solución de la huelga, debiendo aplicarse el dinero a auxiliar a los trabajadores durante el período de la reducción de los jornales..

LA POBLACIAON DE FRANCIA

PARIS, Julio 1.

.. La población de Francia el día seis de Marzo de 1921 era de 36 millones 84.206, según los datos que publicará mañana el diario oficial..

..El censo anterior, que se hizo en 1911 fijaba la población en 38 millones 468,813.....

..Esto significa que durante la guerra disminuyó la población de Francia en cerca de dos y medio millones.....

..Explícase, sin embargo, que los datos de 1921 no incluyen a los soldados y marineros que están fuera de Francia.....

NUEVO GOBIERNO ITALIANO

ROMA, Julio 1.

Enrico Denicola, presidente de la Cámara de Diputados italiana, ha recibido del Rey Víctor Manuel el encargo de formar u nnuevo gabinete que suceda al del primer ministro Giolitti, que renunció ayer.....

GIOLITTI SE NEGO A FORMAR UN NUEVO GABINETE

ROMA, Junio 30.

El Primer Ministro Giolitti celebró una conferencia anoche con el Rey Víctor Manuel y se negó a formar un nuevo gabinete,

Dícese que el Rey Víctor Emanuel encargó al señor Bonomi que forme el nuevo gabinete según despachos recibidos hoy de Roma.

MUSICA FONOGRAFICA PARA CARPENTIER.

MANHASETT, Junio 1.

Sólo unos cuantos ligeros ejercicios, msica de fonógrafo para apartar su pensamiento de la batalla de mañana, un paseo por los bosques y otero, bastante prolongado, en automóvil, fueru los detalles finales del entrenamiento de Georges Carpentier.

El campamento esuvo asediado por un verdadero ejército de simpatizadores, pero tropezaron. con la enérgica resistencia de un pelotón de policías.

Este, dijo el entrenador Wilson, tenía que ser un día de descanso para Carpentier, y ni sus mismos amigos íntimos debían molestarlo.

Hubo gran actividad en el campamento, preparando la partida.

EL SENADO HOLANDES REANUDA EL DEBATE SOBRE EL PETROLEO DE DJAMBI :: ATAQUES CONTRA EL GOBIERNO

LA HAYA, Junio 30.

La Cámara Alta reanudó hoy el debate sobre la ley petrolífera de Djambi.

Varios miembros de aquella se hicieron eco de las protestas de los diarios contra la injustificada prisa que se da el Gobierno para aprobar esa ley, a pesar de haberse declarado en crisis, el Gabinente.

El profesor van Emben, al censurar al Gobierno por no haber esperado que la Asamblea Nacional de las Indias Orientales expresara su opinión sobre la ley, criticó también su falta de cortesía con respecto al Gobierno de Washington y se mostró excéptico acerca de las promesas de otros yacimientos petrolíferos con los cuales el Ministro de las Colonias del Gobierno Holandés ha tratado de pacificar al Gobierno Americano.

PRESIDENTE DE LA CAMARA DE DIPUTADOS MEJICANA.

CIUDAD DE MEJICO, Julio 1.

Agustín Arroyo ha sido electo presidente de la Cámara de Diputados mejicana por los miembros liberales constitucionalistas, en la elección mensual celebrada ayer.

La oposición fué dirigida por el Dr. José Macías, demócrata social.

Considérase que la elección del Sr. Arroyo reviste significación, porque varios grupos dentro de la Cámahabían declarado su propósito de expulsar del poder a los contitucionalistas, y habían escogido la fecha de la elcción para hacer alarde de sus fuerzas.

HABRA ORDEN DURANTE LA PELEA

NEW YORK, Julio 1.

..La mutitud que asistirá a la contienda pugilística de mañana será la más ordenada que se haya visto en la historia de estos acontecimientos deportivos.

También será la más numerosa que jamás haya presenciado una pelea de esta índole.

La policía de Jersey City ha hecho preparativos paar proteger a los concurrentes contra los carteristas.

Serán arrestadas todas las personas de conocidos antecedentes criminales, tan pronto como se preseten a la vista de la policía.

Se establecerá un cordón de cuatro cuadras aproximadamente, de la arena, por todos los lados, para evitar la confusión, admitiendo únicamente a los que posean boletos. Esta es una verdadera novedad. Cerca de dos mil palicías y detectives prestarán servicios fuera de la arena.

VALORES. BOLETIN DE WALL STREET.

NEW YORK, Junio 1.

La presión sobre la petrolera se reovó al abrirse la sesión del mercado hoy.

El petroleo mejicano se mostró firme al principio, pero no tardó en reaccionar hasta 98.1|4.

Esto duplica el bajo record de varios años.

Las emisiones panamericanas, General Asphalt, y Houston Ool perdieron de 1 a 1.1|2 puntos.

..U. S. Rubber y los aceros y motores populares se inclinaban a aflojarse.

Ganancias que se extienden desde fracciones hasta un punto se registraron en favor de Chicago and Northwestern y Endicott-Johnson.

Las preferidas de la Virginia Chemical estuvieron señaladamente fuertes, ganando 5 y medio puntos.

Las acciones de la Mexican Petroleum, eje principal del reciente movimiento especulativo, sufrieron nueva presión hoy, bajando hasta un nuevo bajo punto en las primeras horas.

BASE BALL EN LOS EE. UU.

RESULTADO DE LOS JUEGOS DE AYER

LIGA AMERICANA

San Luis 6; Chicago 1; (primer juego).

San Luis 5; Chicago 4; (segundo juego).

Detroit 6; Cleveland 3.

LIGA NACIONAL

Cincinati 3; Pittsburgh 4; (primer juego).

Cincinati 3; Pittsburgh 5; (segundo juego).

ANOTACION POR ENTRADAS, CARRERAS, HITS Y ERRORES

LIGA AMERICANA

San Luis, junio 30.

El buen pitching de Vangilder y de Kolp dió dos victorias hoy al San Luis sobre l Chicago, con score de 6 por 1 en el primer jugo y 4 por 5 en el segundo.

Primer juego:

		C.	H.	E.
Chicago . . .	000010000—	1	4	0
San Luis . . .	13110000x—	6	12	0

BATERIAS

Por el Chicago: Kerr y Schalk.

Por el San Luis: Vangilder y Collins.

Segundo juego:

		C.	H.	E.
Chicago . . .	000000000—	0	4	0
San Luis . . .	01000000x—	1	5	2

BATERIAS

Por el Chicago: Wilkinson y Yaan.

Por el San Luis: Kolp y P. Collins.

Clqveland, junio 30.

		C.	H.	E.
Detroit	014100000—	6	15	4
Cleveland . . .	100020000—	3	8	1

BATERIAS

Por el Detroit: Dauss, Oldham y Bassler.

Por el Cleveland: Bagby, Caldwell y Nunamaker, L. Sewell.

LIGA NACIONAL

Pittsburgh, junio 30.

El Pittsburgh obtuvo hoy dos reñidas victorias sobre el Cincinati, con score de 3 por 4 la primera y 3 por 5 la segunda.

Primer juego:

		C.	H.	E.
Cincinati . . .	000200010—	3	6	3
Pittsburgh . .	000200011—	4	7	0

BATERIAS

Por el Cincinati: Luque y Wingo.

Por el Pittsburgh: Adams, Glazner y Schmidt.

Segundo juego:

		C.	H.	E.
Cincinati . . .	000020010—	3	8	1
Pittsburgh . .	20000030x—	5	12	1

BATERIAS

Por el Cincinati: Luque, Brenton y Wingo.

Por el Pittsburgh: Yellowhorse y Schmidt.

NO HAY BIEN QUE POR MAL NO VENGA

Las grandes remesas de calzado que han llegado para comerciantes de esta plaza y que no aceptan por alegar que no pueden pagarlas, se rematarán en los Depósitos de las Fábricas O. K., Aguila 121, entre San José y San Rafael.

CASA O. K.

Los niños y los papás están de enhorabuena, si aprovechan esta oportunidad. El precio es al costo y por lo tanto, hay un 50 por ciento de ventaja.

Muy finos y elegantes estilos.

C 5863 1d 1o

Si usted no pudo entrar ayer en algunas de nuestras tres casas en liquidación

Las casas de las "Modas Adelantadas"

THE FAIR

San Rafael No. 11

La de modas de ambos sexos

THE LEADER

Galiano No. 79

LA CASA DEL PUEBLO

The Automat

OBISPO 99

EN LAS CUALES SE EFECTUAN LAS MAS GRANDES LIQUIDACIONES QUE "OJOS HUMANOS HAN VISTO" HABIENDOSE AGREGADO A LAS REBAJAS ANTERIORES UN NUEVO

33 por 100

Vaya hoy temprano para que pueda escoger con calma. Vestidos, sayas, blusas, pantalones de señora, juegos interiores de algodón y de seda, combinaciones, sayuelas, ropones, refajos, pajamas, matinés, imonas, corsets, cubrecorsets, ajustadores, camisetas, sweaters, ,trajes de baño, sábanas, fundas, toallas, medias, piezas de crea, trajes de caballeros de Palm Beach, gabardina, jipijapa, armour, casimir, muselina, pantalones, camisas, corbatas, medias, cuellos e infinidad de artículos más imposible de enumerar por falta de espacio.

THE AUTOMAT

"THE FAIR". San Rafael, 11. OBISPO, No. 99. "THE LEADER" Galiano, No. 79.

MISCELANEA

¡HAY CARIÑOS...!

Yo que por desgracia nunca fuí cochero de punto, ni fotinguero ni siquiera cartero, por cuyo motivo para mí son desconocidas muchas calles de la Habana sino de vista al menos de nombre, me veo trabao a cada rato por esas calles de Dios de igual manera que si fuera un emigrante de esos a quienes de vez en cuando les dan el timo de la limosna, no sé si en justa reciprocidad, ya que algunos de ellos se aprovechan de la mala situación de otros para sacar partido e irse con algunos cartiños mais pra ala...

Las calles las hay tan populares, que desde España misma se las conoce, pasa en eso como con muchos comercios que se han hecho populares, bien a fuerza de anuncio, o de dar buena y barata mercancía, esto último debe de ser, porque el anuncio vale para llevar el cliente, mas si el comercio no responde al anuncio, caso perdido.

Para comprobar lo que dejo dicho, no tiene usted más que tomar un automóvil de alquiler y sin dar otra dirección dice usted: "Lléveme a la rusquella, al café la isla, a la mimí, a los precios fijos, a la europa, a los reyes magos, a el brillante, al hotel oriental, y verá usted como sin más señas el chauffeur lo conduce al sitio indicado.

Las calles de Muralla, Obispo, San Rafael, etc., son conocidísimas allá; como es aquí conocida la puerta del Sol, calle Alcalá, parque del Retiro y otra etc.—esto viste mucho.—Así es que estando en Muralla aunque el letrero diga Ricla, a Muralla me atengo y sé perfectamente donde estoy; pero en otra de esas calles que, apesar de haber pasado por ellas muchas veces, no fijaba mi atención en el nombre que tenían, es donde me veo perplejo, más perplejo que el que compra una máquina de afeitar en otro sitio que no sea la cuchillería de monte 6, entre águila y amistad. La cosa es muy fácil: Le dan a usted la dirección de la eminencia, galiano 124, donde se vende el mejor café de Cuba y usted que no es muy conocedor lee, Avenida de Italiañ Pregunta usted a un señor y le dice:—¿No sabe usted leer?, mire el letrero;—Pérdone usted, me dicen que esta calle es galiano y ahí dice avenida de Italia.—¡Ah! sí, es que antes se llamaba Galiano.

Líos de estos se ven a cada rato; a mí me ha pasado no precisamente con la calle de Galiano harto conocida para mí, pero sí con otras de las cuales no conocía el nombre antiguo ni conozco el moderno. El municipio al demostrar tanto cariño a los antepasados, poniendo a las calles sus nombres ha hecho de la Habana un geroglífico; quién sabe por eso el pueblo vea con simpatía que se suprima el ayuntamiento y se nacionalice. Ya lo digo en el subtítulo. Hay cariños... que matan.

Una anécdota de Apeles: Cuéntase que un día, tratando Apeles de reproducir con su pincel el paso del caballo de Alejandro, llamado Bucéfalo, el rey hizo algunas críticas; pero el caballo estaba allí, y puesto en presencia del cuadro, relinchó como si estuviera viendo un caballo vivo. Entonces dijo Apeles: "¡Oh, rey! paréceme que ese caballo entiende más que tú de pintura!" Pues en la Habana entera, no hay quien no esté conforme en asegurar que el establecimiento hidroterápico Valdespino, es el que mejor cura las enfermedades nerviosas, con nuevos procedimientos hidroterápicos. Vaya a reina 39, el joven José Carreño le enseñará muy gustoso el establecimiento, igual que en la américa, la reina de las sombrererías, que está en [illegible] le enseñan los últimos modelos de elegantes sombreros de fina paja italiana; es la mejor sombrerería y la que menos cobra.

—Señor, ya ha aparecido el cepillo.

—Pues dile a la chica que no lo busque.

—Déjela usted, que si lo encuentra tendremos dos. En cambio usted lector, no tendrá más remedio que ir a cienfuegos 9, 11 y 13, a ver al joven aixalá, para que le enseñe las neveras de fama mundial bohn syphon y el filtro eclipse, no le queda otro remedio si aprecia usted la salud de su familia; no olvide usted que antes de tomar un vaso de agua fría, debe ingerir su copita del rico flor de galicia, es delicioso.

* * *

Para blanquear las teclas del piano: Cubriéndolas con una pasta espesa hecha con zumo de limón y blanco de España, teniendo mucho cuidado de que no gotee por entre las teclas.

Pasados unos cinco minutos, se quita con un paño mojado en agua muy caliente y bien retorcido.

Para pulimentarlas puede aplicarse un poco de aceite común, con ayuda de un trapo y frotarlas hasta que desaparezca todo rastro de grasa. Para que los accesorios de automóvil le salgan más baratos, no debe ir a otro sitio que no sea la casa de zárraga, martínez y Co., de industria y san josé Son los mejores, como es el mejor en creaciones de joyas el afamado maudelli, de compostela 50 A., y en barquillos, obleas etc., etc., la flor catalana, es la única que se ha impuesto. Haga sus pedidos al teléfono A-5527.

* * *

Curiosidades: La máquina para fabricar papel la inventó Robert el año de 1798, y el acumulador fué obra de Faure en 1881.

Es obra del insigne Dr. Domingo Besteiro, el libro **La Colección** de temas, ajustado al programa oficial para el ingreso de segunda enseñanza. Todos los temas son tratados sencilla y claramente, hasta el punto que los discípulos hacen del libro de los temas, el preferido. Mire por la cultura de su hijo. Cómprelo hoy mismo en la librería académica, prado 93, bajos de payret.

* * *

—Dime, hijo mío, ¿cuántos Dioses hay?

—Siete.

—¡Hombre, lo acertaste!

—Pues mire usted, lo he dicho a bulto. Pues yo no lo digo a bulto, por eso aseguro que la artista de la perfección en los bordados está en virtudes 95. Es la mejor y la que hace más económicos los trabajos.

* * *

Examinando: —Diga usted, ¿qué fué del Delfín, el futuro Luís XVII después de la muerte de su padre?

—Después de la muerte de su padre...se quedó huérfano.

Dentro de breves días, habrá un gran suceso en la calle del prado entre teniente rey y san josé. Le conviene lector estar al tanto de esto; se le hará un regalo.

* * *

Soluciones: ¿Quién es el que tiene espuelas y no se las quita?

Hombre, por Dios; el gallo, hombre, el gallo.

¿Cuál es el colmo de un cocinero?

La solución mañana.

Luís M. SOMINES

Suscríbase al DIARIO DE LA MARINA y anúnciese en el DIARIO DE LA MARINA

HABANERAS

Anoche en Fausto

Lo de siempre.

Lo de todos los jueves.

Un gran público, lo mismo en la terraza que en la planta baja, reunífase anoche en Fausto.

Entre la concurrencia haré mención al azar, de las señoras, Julia Torriente de Montalvo, Consuelo Cabello de Betancourt y Angelita Ruiz Guzmán de Pita.

Conchita Adot de Nuñez, Esther Seigle de Ferrer y Julita Perera de Demestre.

Y María Isabel Navarrete de Anglada, Gloria Canales de Astudillo, Evangelina Fernández de Samper, Leonila Fina de Armand, Conchita Fernández Mederos de Plá, Carlota Valencia de Santos y Julita Montalvo de Padró.

Señoritas:

Las más asiduas a Fausto.

Consuelito Snead, Nena de Cárdenas, Ofelio Coca, Carmelina Treto, Lolita Calves, María Vidal, Gertrudis Asensio y Ela Aguiar.

María de la Torriente, Beba Ortiz, Josefina de Céspedes, Merceditas Galainena, María Teresa Chacón, Lolita Méndez, María Luisa y Beba Casariego...

Y Cristina y Raquel Mestre.

Muy bonitas.

Enrique FONTANILLS

Bolsas y Vanitys

100 MODELOS DIFERENTES

Nuestro surtido de estos objetos es el más completo y los modelos muy originales; tenemos creaciones propias.

Véalos antes de decidirse cuando necesite adquirir alguno.

"La Casa Quintana"

Ave. de Italia (antes Galiano,) 74-76. Teléfonos A-4264 y M-4632.

EL VOTO FEMENINO

siempre es un favor del rico café de "La Flor de Tibes", Bolívar, 37, Telf. A-3820.

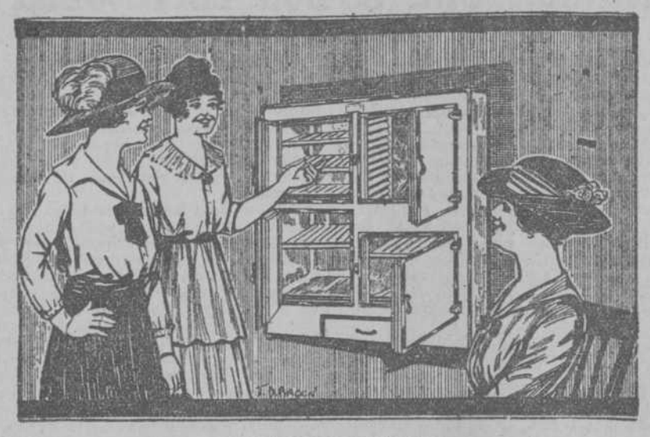

CANTO POPULAR

Sólo tres cosas tiene la Habana
que a todos causan admiración:
El Morro altivo con la Cabaña
y las neveras de "Bhon Syphón"

Rodríguez y Aixalá

IMPORTADORES DE EFECTOS SANITARIOS EN GENERAL

Oficinas: Cienfuegos, 9, 11 y 13. Teléfono A-2881.

Exposición: Avenida de Italia, 63. Teléfono A-6530.

ELOGIOS A LOS DOCTORES FINLAY Y TAMAYO

El señor Manuel Pichardo Encargado de Negocios ad-interim de Cuba en Madrid, ha remitido a la Secretaría de Estado un número del diario de sesiones del Senado Español, correspondiente a la sesión celebrada en la tarde del día 3 de Mayo último, en el que aparce un extenso discurso pronunciado por el señor Ortega Morejón, ilustre doctor en Medicina y catedrático de la Universidad Central, haciendo un caluroso elogio de los facultativos cubanos doctores Finlay y Tamayo.

DE LA FIRMA DEL...

Viene de la PRIMERA página

quiere admitir a los japoneses en su inmenso territorio, que en esa política le sigue con decisión Nueva Zelandia; y que Canadá piensa como los Estados Unidos, que la raza japonesa no es asimilable a la anglo-sajona.

Las causas principales que alejan a los Estados Unidos de toda simpatía hacia la alianza anglo-japonesa son:

1o. Se cree en Washington que Inglatera declararía la guerra a los Estados Unidos, si estos tuviesen que luchar con Japón.

2o. Se sabe en Washington que Inglaterra ha sido escudo para defender a Japón en la rápida conquista que ha hecho en pocos años de Corea, Manchuria y Shantung.

3o. Washington reconoce que la protección británica ha hecho del Japón una Potencia de primer orden apoyándola en la doctrina de la "Puerta Cerrada," en China, en contra de la de la "Puerta Abierta" en que pusieron su firma en 1899.

Cierto que en la renovación de la alianza anglo-japonesa en 1911, se insertó la cláusula de la abstención contra una Nación, en cuanto a ir a la guerra, que hubiese firmado un Tratado de arbitraje con Inglaterra.

Y aunque se firmó un Tratado de arbitraje en 1911 entre los Estados Unidos e Inglaterra, es lo cierto que el Senado de Washington se negó a ratificarlo porque invadía la soberanía de los Estados Unidos.

En 1914 se negoció y ratificó un Tratado de paz entre Inglaterra y los Estados Unidos pero no se contenían en él cláusulas sobre arbitraje.

De modo que es opinión general en los Estados Unidos hoy, que en caso de una guerra entre los Estados Unidos y el Japón, la Gran Bretaña sería requerida por el Japón para que tomase parte en esa guerra contra los Estados Unidos.

Quizás sea posible, aunque difícil, que el Japón desligue a la Gran Bretaña del pacto que lleva 10 años de existencia, de ayudarle en la guerra contra los Estados Unidos. Hasta ahora no se ha logrado esa exclusión, pero démosla por supuesta.

Pues aún así, los Estados Unidos considerarían esa alianza anglo-japonesa completamente hostil. Hay quien bien enterado de los asuntos del extremo Oriente, cree que el Japón declarará la guerra a los Estados Unidos tan pronto se firme la prórroga de la alianza anglo-japonesa. Inglaterra quizás no tomase parte en la guerra a favor del Japón, pero permanecería neutral. Japón tomaría, en esa guerra, para sí las islas norteamericanas del Pacífico; y aunque se supone que al final de la lucha ganarían la guerra los Estados Unidos, es el caso que Inglaterra, neutral, pudiera ayudar al Japón a conservar los archipiélagos conquistados.

Así terminaría la esperanza nacional norte-americana de dominar en el Pacífico; y solo tendría en frente a Inglaterra que se halla satisfecha con sus dominios de Australia. ¿Perdería Inglaterra a la larga, por hechos del Japón, Australia y Nueva Zelandia? Es poco probable, porque con el Archipiélago Filipino tendría Japón un inmenso territorio donde extender su prolífica raza, durante muchísimos años.

Otro aspecto de la cuestión anglo-japonesa es la política de la "Puerta Abierta" en Asia.

Es sabido que se llegó al acuerdo de esa política en 1902; pero en 1904 Japón empezó la conquista de Corea por el Protectorado; y una delegación de Coreanos vino a los Estados Unidos para pedir al Gobierno que salvase a Corea de la protección del Japón, invocando concretamente el Tratado de 1886 entre los Estados Unidos y Corea.

Y como se pensó en Washington que Inglaterra, en caso de guerra con los Estados Unidos ayudaría a Japón, se prefirió en Washington abandonar a Corea, a no luchar con Inglaterra.

Pecado original en todo este conflicto, que no se explica por otra parte, porque exhausto de fuerzas como se hallaba el Japón, después de la guerra ruso-japonesa, hubiera sido cosa fácil a los Estados Unidos el vencer al Japón; pero Inglaterra se le habría unido.

De suerte, que parece evidente que el Imperio del Sol Naciente se escudó en esa Alianza con Inglaterra para apoderarse de Corea.

¿Puede, después de conocidos estos antecedentes, renovarse la alianza anglo-japonesa, sin que despierte las más vivas inquietudes y antipatías en los Estados Unidos?

¿No sería absurdo que Inglaterra pelease a favor de un pueblo de raza amarilla, contra sus propios hijos de raza blanca?

¿Podría Britania abrir con su tridente el inmenso Océano Pacífico a la raza amarilla en detrimento de los Estados Unidos, pueblo de su propia sangre, impulsada a ello por conservar el predominio de los mares? Bien pudiera suceder; pero piénsese que eso sería una política suicida; porque en el correr de los higlos esa raza amarilla que iba a recibir ese impulso de grandeza, no tendría ya límites en su ambición e invadiría al Continente americano y poco a poco la misma Europa.

Véase, pues, cómo razonadamente se llega a esos extremos límites de entregar el mundo al predominio de la raza amarilla.

La única barrera que pudiera ponerse a esa política de Inglaterra, la levantarán sus propios hijos de los Dominios ingleses, cuyos primeros Ministros han dejado oir su voz en la Conferencia Imperial. Ninguno de ellos ha dejado de decir que conviene la Alianza anglo-japonesa a Inglaterra; pero también todos ellos han dicho con energía que hay que poner a salvo la amistad de los Estados Unidos, que de ningún modo, debe ser herida.

¿Es posible renovar esa Alianza anglo-japonesa sin que por la mera firma de Inglaterra puesta en ella, pierdan la calma en Washington?

Nosotros creemos que no, y pensamos que el misterioso Tratado de Alianza anglo-japonesa va, después de la Gran Guerra, directamente contra la posible supremacía de los Estados Unidos en el Mar,

Pero supongamos por un momento, que no se firme esa renovación de la alianza anglo-japonesa, ¿es posible que el Japón busque a Francia para que reemplace a Inglaterra, y se alíe con ella como supone Ferdinand Tuchy, en un artículo de "The World de New York, de 26 del corriente?

No lo creemos. Francia, más que Inglaterra tratará de no herir a los Estados Unidos, porque no hay entre las dos Naciones celos de ninguna clase, sino una profunda amistad.

Cornelius Vanderbilt, después de estar una larga temporada en Japón y preguntado a más de 600 Norteamericanos su opinión sobre la posibilidad de una guerra con el Japón, asegura que no es la rivalidad en el Pacífico, sino la humillación que supone la calificación de inferioridad de la raza japonesa, la que puede ocasionar la guerra, porque el japonés se cree superior, no igual, a los de la raza blanca.

Tiburcio CASTAÑEDA.

MEDIAS PARA EL VERANO

DE GASA MUY TRANSPARENTE Y DE MALLA, LISA Y DE ARABESCOS

DEPARTAMENTO DE PUNTOS

FIN DE SIGLO

GARCIA, [illegible] TO Y CA. [illegible] RAFAEL Y R. M. DE LABRA

NOTAS PERSONALES

FELICIDADES

Hoy celebra su onomástico la señora Leonor Calderón y por tal motivo se verá muy favorecida atendiendo a sus muchas amistades que acudirán a felicitarla.

Que pase un feliz día es cuanto le deseamos a tan distinguida señora.

TRIUNFO JURIDICO

Un nuevo triunfo del joven y ya notable criminalista doctor Alvaro Sánchez Cifuentes, registra la crónica de Tribunales.

En el proceso que provocó el robo de siete mil quinuientos pesos al Cuban Lawns Tennis y en el cual figuraba como acusado Vicente Chordá, sereno de aquel espectáculo, pada quien el Ministerio Público solicitaba la imposición de una pena de doce años de presidio mayor, la Sala Segunda de lo Criminal de esta Audiencia ordenó la inmediata libertad del procesado, una vez practicadas las pruebas y retirada la acusación por el Ministerio Fiscal, dignamente representado por el doctor Manuel Alfredo Castellanos.

El doctor Sánchez Cifuentes, nos tiene acostumbrados a estos éxitos, debidos a su talento y consagración al estudio.

Sea enhorabuena.

En el Consejo Nacional de Veteranos

La Junta de Directores del Consejo Nacional compuesta actualmente de los señores General Machado, Alfonso, Varona, Castillo Duany y Coronal Sardiñas, se reunió recientemente presidida por el general Emilio Núñez, acordando:

PRIMERO: Pedir audiencia por medio del Tesoro del Consejo Capitán Armando Cartaya, al Honorable señor Presidente de la República para ofrecerle el incondicional apoyo de los Veteranos todos en aquellas medidas de carácter nacional que tiendan a la salvación de la República y a la solución de los problemas que tenemos pendientes ya que se considera la situación actual muy grave y económicamente de muy difícil solución.

SEGUNDO: Se pone a discusión la reorganización y fecha en que debe hacerse la misma a cuyo efecto la junta de Directores tiene un voto de confianza del Consejo Nacional en virtud de otro acuerdo del Consejo Supremo. El Coronel Sardiñas hace una relación detallada de la actuación del Consejo durante el período que ha estado funcionando y a cuyas gestiones se debe la actual Ley de Pensiones y otras Leyes y medidas que benefician a los Veteranos inválidos, inútiles y necesitados además de sus familiares y que constituye una de las finalidades de la Institución. Explica la necesidad que hubo de prorrogar los poderes por el Consejo Supremo, organismo autorizado para hacerlo por el Reglamento y por exigirlo así las circunstancias y el saneamiento de la personalidad jurídica del Consejo, acuerdo reconocido como perfectamente legal por nuestro Tribunal Supremo. Discutido amplíamente la cuestión de la reorganización a propuesta del General Machado, se acordó reorganizar las Delegaciones y Consejos Territoriales para el Diez de Octubre próximo y el Consejo Nacional para el 24 de Febrero del año entrante. Este último extremo se acuerda en ésta forma por exigencias del reglamento.

TERCERO: Se acuerda que para la reorganización de las Provincias, se nombre un Delegado por cada una, designándose al Coronel Sardiñas para Pinar del Rio, General Varona, Habana; Coronel Schweyer, Matanzas; General Machado, Las Villas; General Alfonso, Camagüey y Capitán Ramirez Tamayo, Oriente.

CUARTO: Se acuerda que la mesa del Consejo dará las instrucciones, remitirá Reglamentos, fiscalizará las reorganizaciones y evacuará todas las consultas que al efecto se hagan.

Dándose por terminado el acto por haberse cumplido el objeto de la sesión.

NOTICIAS DEL PUERTO

EL FLANDRE

Este vapor francés ha llegado de Veracruz con carga general y 27 pasajeros.

Entre los pasajeros llegados en este vapor figuran la señora Mercedes K. de Godoy e hijo.

EL FRISIA

De New Orleans y Veracruz también llegó el vapor "Frisia" que trajo 85 pasajeros.

NUEVOS CASOS DE PESTE BUBONICA Y AMARILLA.

Según las patentes sanitarias de Veracruz se consignan la existencia de siete nuevos casos de peste bubónica. También han ocurrido 9 casos y 3 defuunciones de fiebre amarilla.

EL CUBA

De Key West ha llegado el vapor americano "Cuba", que trajo carga y 21 pasajeros.

Llegaron en este vapor los señores José P. Ramírez, Francisco Martínez y señora, Adolfo Martínez, Ramón Pérez, Miguel Mesa, Carlos García e hijo, Miguel E. Jiménez, Adolfo Fuentes, Juan Barreras y otros.

LOS FERRIES

Los ferries "Joseph R. Parrot" y "Henry M. Flagler ahn", taoiaoaooo "Henry M. Flagler", han llegado de Key West con 26 wagones cada uno.

EL CANADIAN ADVENTUREN

El vapor inglés Canadian Adventuren" ha llegado de Montreal con un cargamento de mercancías.

EL ESPIGON DE LA MACHINA

Desde hoy el espigón de la Machina está bajo el control de la Flota Blanca para el servicio de sus barcos.

DE CONSOLACION DEL SUR

LOS TRABAJOS DE LA ZAFRA TABACALERA ESTAN PARALIZADOS

En otros años, por esta época, ya se estaban cargando los tabacos de las vegas para romper las escogidas en las que hallaban trabajo unas mil prsonas en su mayoría mujeres.

En la actualidad todo está paralizado; nada s compra, y tengo noticias que se pagará este año a cincuenta centavos la arroba de abertura, en lugar de un peso que se pagaba el año pasado; los talleres de despalillado que había aquí pagaban a diez centavos la libra, hoy la abonan a 5 cetavos.

El 25 del corriente celebró su santo la señorita Mina Agüero, última reina del certamen de la hermosura. Las numerosas amistades que cuenta entre nosotros la familia Agüero, concurrieron al acto en obsequio de la festejada y de la pléyade de amigos y amigas que asistieron a la fiesta. Se sacrificaron varios lechones e infinidad de pollos. Hubo profusión de licores, dulces, tabacos y cigarros, saliendo la comitiva después de comer para la sociedad La Unión, donde improvisaron un baile que duró hasta la una de la madrugda. Satisfecha debe estar la familia Agüero de las atenciones de que fué objeto la señorita Mina por todos los elementos sociales.

Crespo.

ROPA INTERIOR

Para señora, bordada y confeccionada a mano. Tenemos un extenso y muy variado surtido a precios reducidos.

Juegos de Novia, de tres, cuatro y cinco prendas, sumamente baratos.

USE CREMA TRIXIE

La que usa la Reina de Inglaterra.

LA ZARZUELA

Neptuno y Campanario.

A los empleados

La necesidad obliga a velar por el insignificante centavo. La Ceiba, que constantemente está pendiente de las alternativas de los precios, factura siempre al más limitado.

LE INVITAMOS A COMPROBAR NUESTRA OFERTA

Nuestros clientes saben que esta casa, jamás ofrece un precio falso para desquitarlo en el peso de la mercancías.

El peso es completo y superior la calidad del artículo. Se sirve a domicilio.

Arroz canilla viejo, la arroba a.	$ 2.50
$Arroz canilla nuevo, la arroba a.	1.50
Arroz Valencia, la arroba a.	3.00
Aceite Sensat de 9 libras, la lata a.	5.30
Aceite Balsells, de 4 y media libras, la lata a.	2.20
Aceite Balsells de 2 libras, la lata a.	1.20
Manteca, lata de 17 libras a	3.40
Manteca, lata de 7 libras a.	1.50
Judías asturianas, la libra a.	0.16
Leche evaporada, caja a	8.00
Vino Rioja, garrafón a.	6.50

LA CEIBA

DE CANO Y HNO.

Monte 8. Teléfono A-1908

C 5387 4t 1o.

ESPAÑA DIA A DIA

Información diaria de la Redacción sucursal del DIARIO DE LA MARINA en Madrid

DESPUES DEL ATENTADO CONTRA EL SEÑOR DATO

CUATRO DETENCIONES IMPORTANTES.—RESERVA IMPENETRABLE

Madrid 4 de mayo de 1921.

Los periodistas que hacen información en la Dirección general de Seguridad se vieron anteayer sorprendidos al ir a peentrar en el despacho donde habitualmente se les facilitan las noticias, con la orden de que pasaran a otro inmediato, por encontrarse en el primero cuatro detenidos e incomunicados.

Sobre estas detenciones se negaron a hacer manifestación alguna el personal de la Dirección, y lo único que pudieron averiguar los "reporters" fué que los detenidos tenían relación con el asesinato del Sr. Dato.

Los periodistas se dedicaron a indagar, reuniendo cuantos datos pudieron, y de ellos resulta que la Policía, que continuaba procurando encontrar a los asesinos del malogrado presidente del Consejo, llegó a saber, por confidencias o en otra forma cualquiera, que en el barrio extremo de Madrid vivian gentes sospechosas de haber dado albergue a los asesinos que aún se encuentran en libertad.

El servicio policiaco tuvo lugar el pasado domingo, siendo rodeada la casa sospechosa, situada en la calle de San Raimundo, en la barriada de los Cuatro Caminos, por fuerzas de la Policía y Guardia civil, deteniendo a los cuatro individuos a que antes hacemos mención.

Tres fueron capturados sin que ofrecieran gran resistencia, pero el otro, más exaltado sin duda que sus compañeros, hizo frente a la fuerza pública, entablándose una lucha en que se le logró reducir, no sin que antes resultara herido uno de los policías.

A pesar de la extrema reserva que sobre estas detenciones se guarda en los Centros oficiales, en estos se les concede gran importancia. Según han manifestado algunos altos funcionarios de la Policía, casualmente y mientras se buscaba a los cómplices de los asesinos, se ha descubierto la existencia de una banda de timadores por el procedimiento del "entierro", que tenían su centro en la misma casa donde se efectuaron las detenciones.

Los individuos detenidos se llaman Luis del Amó, presidente del extinguido Sindicato metalúrgico, José Alvarez, obrero metalúrgico, Feliciano Vauquerizo, zapatero y Esteban Collado, obrero metalúrgico. Este es el que vive en la calle de San Raimundo, estando casado con Pilar Monje y teniendo el matrimonio tres hijos, los más pequeños mellizos y de pocos días. No pudiendo ser conducida Pilar a la Dirección general de Seguridad, por encontrarse todavía en cama, la autoridad dispuso que continuase en la casa, convenientemente vigilada.

También ha sido detenido el dueño de una taberna establecida en la calle de Lérida, de la citada barriada de los Cuatro Caminos, llamado Manuel Saiz López.

Todos los detenidos son sujetos de ideas muy avanzadas.

El Juzgado especial se constituyó ayer en la cárcel, invirtiendo toda la mañana y gran parte de la tarde en tomar declaración a los detenidos, que habían sido conducidos allí desde la Dirección de Seguridad.

La reserva del juez, Sr. Escalera continuó siendo absoluta, ignorándose el resultado de estas diligencias.

Los cinco detenidos quedaron incomunicados por orden del Juez.

La actuación del Juzgado parece que depende, por ahora, de ciertas diligencias que se están efectuando fuera de Madrid.

Una banda de muchachos ladrones

Película en acción

Barcelona, 25

En el vecino pueblo de Sabadell ha ocurrido un suceso del que fueron protagonistas tres muchachos, hijos de familias relativamente acomodadas, que, influidos seguramente por el "cine", se organizaron para cometer toda clase de fechorías con arreglo a procedimientos modernísimos.

Esta banda fué descubierta por la Guardia Civil del siguiente modo:

El sábado por la noche se presentó en la calle de la Torre número 43, un joven llamado José Tomás Prat, de diez y ocho años, ahijado del dueño de la casa, y estuvo conversando con su padrino con propósito de distraerle y dar lugar a que entraran sin ser vistos, sus dos compañeros de aventuras. Estos, que se llaman Miguel Canet, de diez y nueve años, y Valentín Pont, de diez y seis, aleccionados por José Thonás, se ocultaron en el dormitorio del dueño de la casa, donde éste guardaba el dinero y escondiéronse debajo de la cama.

Tomás se marchó, y su padrino se retiró a su dormitorio sin sospechar nada. Se desnudó y se metió en la cama. Pasado un gran rato sin que pudiera conciliar el sueño, notó un rumor sospechoso; aguzó el oído, y percibió la respiración, un tanto fatigosa, de los individuos que estaban escondidos. El dueño encendió la luz, y, con el asombro que es de suponer, vió salir de debajo de la cama a un hombre que le apuntaba con un revólver. El dueño se arrojó sobre él, y el ladrón apretó el gatillo; pero la casualidad de que fallara el tiro. Entonces, el dueño de la casa, de complexión robusta, cogió al ladrón por el cuello, mientrar, el otro individuo emprendía la fuga y lograba escapar.

Miguel Canet, que era el detenido por el dueño, fué entregado a la guardia civil. Al declarar delató a sus cómplices, que a las pocas horas estaban en poder de la autoridad.

Los tres prestaron declaración y se confesaron autores de varios robos recientes cometidos en diversos teatros y "cines", en una iglesia parroquial y en una casa de comercio de Sabadell.

Los jóvenes que formaban la banda disponían de un local que destinaban a almacén de objetos robados y útiles del oficio. En este almacén, establecido en la calle de Claris, fueron recogidos numerosos útiles para el robo perfeccionados y cuidadosamente guardados en frascos de cristal: pistolas y revólvers, caretas disfraces, pelucas, trozos de "crepé" y un ejemplar de los estatutos por que se regía la Sociedad de fantásticos ladrones.

Uno de éstos estaba apalabrado para entrar como tenedor de libros en la sucursal de un importante Banco en Sabadell.

EL MINISTRO DE INSTRUCCION PUBLICA EN SEVILLA

LOS TRABAJOS DEL CONGRESO DE GEOGRAFIA E HISTORIA

Madrid, 5 de mayo de 1921.

El ministro de Instrucción pública visitó anteayer en Sevilla la Universidad y el Instituto siendo recibido en ambos establecimientos docentes con grandes muestras de entusiasmo por parte de los estudiantes.

El catedrático de la Universidad, don Demófilo de Buen, le hizo varias peticiones, en nombre de sus compañeros, y el senador por la Universidad señor Pagés se lamentó de las excesivas vacasiones que tienen los escolares, prometiendo el ministro atender sus peticiones y quejas.

El señor Aparicio calificó de extraordinariamente notable el Museo uno de los mejores de España. También visitó las Escuelas de Artes e Industrias y la Escuela de Comercio, saliendo complacidísimo de todas ellas.

El ministro fué obsequiado por la noche con un banquete por el Magisterio de la provincia asistiendo setenta maestras y maestros, el gobernador civil y los directores de Bellas Artes y del Instituto Geográfico.

Ayer estuvo el ministro de Instrucción pública en las ruinas de Itálica, que recorrió detenidamente.

Hablando luego el señor Aparicio con los periodistas se mostró encantado de su estancia en Sevilla, elogiando cuando había visto. La única nota desagradable observada, la constituye el problema del alojamiento de la Escuela Normal de Maestros, cuyo edificio se halla en lamentable estado.

El ministro acompañado del gobernador civil visitó la Catedral. La Escuela Normal de Maestras y la Asociación de Caridad, marchando luego al pueblo de Dos Hermanos con objeto de ver aquellas escuelas.

En las sesiones celebradas por el Congreso de Geografía e Historia se han leido diversos e interesantes trabajos entre ellos uno del delegado de Colombbia, don Eduardo Posada relativo a un idioma de América Varios congresistas formularon algunas observaciones acerca de dicho trabajo de investigación.

El ministro del Brasil, señor Pecacha presentó un trabajo sobre la unidad histórica de la Península ibérica y el descubrimiento del Brasil.

El marqués de Figueroa dió una conferencia acerca de la navegación oceánica y la civilización española encarnada en Magallanes.

En la sesión celebrada por la sección de Geografía americana se ha presentado un trabajo curiosisimo de los estudiantes sevillanos don Jesús Pavón y don Luis Jimenez Placet, titulado "Algunos documentos del Archivo de Indias sobre las ciudades chilenas."

El representante de la República Argentina pronunció un brillante discurso proponiendo que la lengua castellana sea el idioma oficial en estos Congresos que se establezca en Sevilla la biblioteca de América, formada por los libros que remitan todas las Repúblicas, y que todas las Facultades de Filosofía y Letras de España instituyan un curso de cuatro años para estudiar las ramas de la geografía americana con excursiones cientificas.

En las sección de Historia y Geografía de Filipinas, presidida por el señor Blazquez, han sido presentados seis memorias que se discutirán en las próximas sesiones.

En el pabellón Real levantado en la plaza de América de la Exposición hispano americana tuvo lugar el banquete del Comité ejecutivo al ministro y a los asambleistas asistiendo también los ex-ministros señores marqués de Figueroa y Cañal, el director general de Bellas Artes y todas las autoridades sevillanas.

El ministro de nstrucción pública leyó un telegrama del presidente del Senado, comunicando el acuerdo de la Cámara de asociarse a la magna obra de este Congreso, en el que estan representadas todas las naciones de habla española y saludando efusivamente a los congresistas.

Después brindaron el presidente del Congreso, marques de Laurencin el delegado de Colombia y el alcal de siendo todos muy aplaudidos.

EL CONGRESO DE RIEGOS EN VALENCIA

Llegada del ministro de Fomento. Colocación de una primera piedra. La sesión de clausura.

Madrid, 4 de mayo de 1921.

Ayer mañana llegó a Valencia el Ministro de Fomento señor La Cierva con objeto de presidir la sesión de clausura del Congreso de riegos.

Desde Carcagente acompañaban al ilustre viajero el gobernador civil de la provincia. En todas las estaciones cercanas a Valencia el señor La Cierva fué aclamado con entusiasmo por los huertanos, y la de Alcira se había engalanado con artísticas guirnaldas de naranjas, destacándose una inscripción hecha con flores, en la que se leía: "Alcira al ministro de Fomento."

En la estación de Valencia, le aguardaba el arzobispo, el capitán general, todas las demás autoridades locales, los diputados, comisiones oficiales y gran número de distinguidas personalidades. Por orden expresa del señor La Cierva no se le tributaron honores militares.

Luego de saludar el ministro a las autoridades y de las presentaciones de rigor, montó en el automóvil del capitán general, en compañía de éste, del gobernador civil y del señor Montesinos Checa, dirigiéndose a la capilla de la patrona de Valencia, la Virgen de los Desamparados, ante la que oró breves momentos.

De allí se dirigió el señor La Cierva al domicilio del señor Montesinos Checa, donde se hospeda, siendo objeto de constantes ovaciones a su paso por las calles de la ciudad.

Poco después salió a pie el señor La Cierva yendo al Gobierno civil paraasistir a la recepción organizada en su honor, que duró más de hora y media, pues asistieron representantes de todas las entidades de Valencia y de varias obreras, conversando el señor La Cierva con éstos, así como con los ferroviarios que concurrieron al acto.

Después el señor La Cierva concurrió a la ceremonia de la colocación de la primera piedra del futuro Palacio de las Industrias, que revistió gran solemnidad y que fué presenciaciado por enorme concurrencia.

Firmaron el acta el ministro de Fomento, el arzobispo, el capitán general, el alcalde, el obispo de Segorbe, los presidentes de la Audiencia y de la Diputación y el gobernador civil.

El arzobispo de Valencia, revestido de pontifical, bendijo la primera piedra, que colocó el señor La Cierva mientras la Banda Municipal interpretaba el Himno de la Exposición, original del maestro Serrano.

El delegado regio, señor Sala, pronunció un discurso, pidiendo el apoyo del ministro de Fomento y del Gobierno para el engrandecimiento de Valencia y para lograr el ferrocarril directo con Madrid.

Le contestó el señor La Cierva, ofreciendo su concurso y el del Gobierno en pro de las justas aspiraciones valencianas, aconsejando el abandono de las luchas parciales para lograr, todos unidos, el engrandecimiento de España, y terminó vitoreando al Rey, a España y a Valencia, siendo contestados los vivas con entusiasmo.

A las once de la mañana se celebró la séptima sesión plenaria del Congreso de riegos, bajo la presidencia del marqués de la Frontera, levantándose la sesión luego de leer un notable trabajo del señor Guijarro, para dirigirse todos los congresistas a la estación para recibir al ministro de Fomento.

A las dos de la tarde se celebró en el Palace Hotel el banquete ofrecido al señor La Cierva por el Comité organizador del Congreso de Riegos, sumando los comensales cuatrocientos.

Ocupó la presidencia el ministro, teniendo a sus lados al arzobispo de la diócesis y al capitán general de la región. El catedrático señor Jordana ofreció el agasajo en un breve y elocuente discurso, tratando de los grandes problemas de interés vital para la nación y lamentándose de la poca atención que les han prestado los políticos, cuya falta de preparación para resolverlos, los ha llevado a cometer grandes errores al pretender abordarlos. Expuso su convencimiento de que la entrada del señor La Cierva en el ministerio de Fomento es la mayor garantía de una política de renovación, altamente beneficiosa para el país, pues su sólida preparación para regentar dicho departamento le coloca en un plano superior a otros políticos. Terminó reiterando, en nombre de los congresistas, su gratitud al hombre y al ministro.

Al levantarse el señor La Cierva es saludado con una calurosa ovasión. Empezó agradeciendo al Congreso las deferencias dispensadas y la ocasión de establecer un cambio de impresiones entre quienes ponen el amor a la Patria sobre todo otro interés. Dedica un cariñoso recuerdo a su antecesor, a quien dice es de justicia reconocer sus dotes de laboriosidad, honradez y competencia, y dice que tanto uno como otro han coincidido en apreciar que es urgenet establecer el indispensable equilibrio entre los gastos e ingresos, ordenando la vida económica del país. Añade el orador que conoce y le preocupa el problema de la reconstitución nacional, y estudia detenidamente el problema hidráulico, afirmando que participa de la tendencia de este Congreso. Terminó diciendo que no es partidario de las palabras, sino de los hechos, que dan público testimonio de la labor del gobernante.

El señor La Cierva fué aplaudidísimo.

Terminado el banquete, el señor La Cierva estuvo en la exposición de la Sociedad Lo Rat Penat, que visitó con brevedad, marchando luego al puerto, que recorrió de extremo a extremo, visitando también los talleres y los astilleros.

En el paraninfo de la Universidad se celebró luego la sesión de clausura del Congreso de riegos, asistiendo una enorme concurrencia, entre la que figuraban muchísimas señoras.

Ocupó la presidencia el ministro de Fomento, y abierta la sesión, el secretario leyó las conclusiones, que fueron aprobaads.

El conde de Montornés usó de la palabra mostrándose asombrado del éxito del Congreso y expresando su gratitud al señor La Cierva, y a la comisión organizadora.

Seguidamente se levantó a hablar el ministro, quien ensalzó la importancia del Congreso, cantando en brillantes párrafos las excelencias de la Agricultura y los beneficios que reporta al país. Se refirió a las obras hidráulicas, y dijo que al Estado corresponde fomentar estas obras, pero es necesario que se repitan estos Congresos para enseñanza de las [illegible] labor es tanto más útil, cuanto que no solo se aprovecha el agua para riegos, sino con destino a las industrias, pues a España no le basta con el carbón, precisa además la fuerza del agua, y la Naturaleza le ha dado gran cantidad de esta energía, que debemos aprovechar.

Recomendó la perseverancia en el trabajo como medio indispensable de eficacia. Justificó los ensayos de nuevas fórmulas sociales y estimó que es absurdo creer que el problema social puede resolverse mediante el arrebato de la tierra a aquellos que la poseen a justo título, y terminó insistiendo en que el trabajo y el orden son las bases para la regeneración de España.

Una prolongada ovación acogió el discurso del señor La Cierva.

Terminada la sesión el ministro de Fomento se trasladó al Gobierno civil, donde recibió algunas visitas de despedida, estando luego unos momentos en el local de la Unión Gremial, donde fué obsequiad con un refresc, y dirigiéndose luego a la estación, emprendiendo el viaje de regreso a Madrid.

Con él marchó el capitán general, que viene a la Corte por asuntos particulares, siendo despedidos por las autoridades y numeroso público.

TANGER UNE A LOS ESPAÑOLES

Tánger, ciudad cosmopolita, bañada en todas las civilizaciones mediterráneas; albergue de fenicios, cartagineses, romans, vándalos, bizantinos, visigodos, árabes, portugueses, españoles y británicos. Tánger, cien veces subyugada y liberada otras tantas; destruída por el odio y reedificada por el amor; campo de lucha, donde midieron sus armas príncipes omniadas y edrisitas, fatimitas y zenetas, almorabides y almohades, merididas y uatasis, saadies y aluitas. Tánger, cristinana 200 años y 62 bajo el poder de España ha operado el gran milagro de unir a los españoles.

El problema de Marruecos no gozaba del aura popular. Aquellos grandes movimientos de opinión de 1884, cuando Francia inetntó rectificar las fronteras argelinas y un año más tarde, al recibirse alarmantes noticias sobr ela enfermedad del Sultán, hicieron concebir grandes esperanzas. Todavía en 1893, la nación pareció salir del letargo en que se hallaba postrada, mas pronto quedaron desvanecidas esas esperanzas.

Y, triste es confesarlo, al plantearse en términos precisos el problema de nuestra acción africana, el poder público no contó con el necesario apoyo del pueblo, desorientad, efecto de malsanas propagandas. El problema de Marruecos, como problema nacional, exige vigorosos impulsos de opinión.

Tánger demuestra hasta la evidencia, que si las contiendas interiores dividen, las exteriores unen y fortifican. La opinión española, tantos años ausente de la cuestión marroquí, se manifiesta ahora activa y pujante, con todas las energías y grandes virtudes de la raza.

Tánger, español por el tratado de 1904, es hoy una aspiración nacional, que proclaman a los cuatro vientos, desde la extrema derecha a la extrema izquierda de la política española.

Y Tánger, ideal español, puede ser también el vínculo que una íntimamente a España y Francia.

Cándido LOBERA.

(De "La Semaua.")

En Apolo

ESTRENO DEL SAINETE "EL QUERER QUITA EL SENTIO"

Madrid, 28 de abril de 1921.

Franco éxito obtuvo anoche el sainete de costumbres madrileñas "El querer quita el sentío", original de García Iniesta, música del maestro Luna, estrenado en Apolo.

García Iniesta demostró en él que sabe escribir y dialogar, y como presenta tipos arrancados de la realicomo el "guapo" Montoya, que interpretó a la perfección el señor Rufart, y la bella tiple Rosario Leonís tiene un papel a la medido, es natural que el público saliera complacidísimo del teatro, luego de haber apleudido francamente y sin resercas a autores y actores.

El maestro Luna ha compuesto para el sainete una partitura que honra la firma, teniendo que ser repetidos casi todos los números.

Además de los actores ya citados, compartieron con ellos los aplausos de la concurrencia, la señorita Saturnini y Enrique Povedano, que sobresalieron en la parte cómica por su fina gracia, y la señora Moreu y los señores Barranco, Frontera y Rufart.

LABOR DEL GOBIERNO

LOS PROYECTOS DEL MINISTRO DEL TRABAJO

Cuando el conde de Lizárraga fué designado para ocupar el Ministerio del Trabajo, cuantos conocen su talento y su competencia consideraron esta designación como un completo acierto. Pocas personas habrá, en efecto, tan bien preparadas para desempeñar cargo de tanta importancia como éste, del que depende la solución de interesantísimos problemas sociales. La gran labor comenzada por el señor Cañal tendría en don Eduardo Sanz y Escartín un entusiasta y prestigioso continuador.

Los hechos han dado, a los que tal pensaban, la razón. El conde de Lizárraga, que desde el primer instante se consagró a procurar la aprobación de las reformas de índole social que cntienen los proyectos presentados a las Cortes por su antecesor, ha realizado ya, en el corto tiempo que lleva al frente del departamento, una obra social de positiva eficacia.

A los proyectos antedichos, que se refieren a la extensión a la agricultura de los beneficios de la ley de Accidentes del trabajo, a la reforma de esta ley y a la construcción de casas baratas—esta ltima, de gran importancia, pendiente ya de dictamen en el Congreso—únese labor tan ardua como la que solicita la crisis del trabajo a fin de atenuar en lo posible, sus efectos, en las diferentes regiones.

Como unos y otros son para la opinión de gran interés, hemos acudido al conde de Lizárraga para tener noticias más concretas sobre sus trabajos y planes. Y el ministro, siempre atento, no ha tenido inconveniente en responder a nuestras preguntas:

—¿.....?

—Tengo mucha labor en el telar. El legítimo deseo de mejoramiento de las clases proletarias debe ser atendido, no con medidas contraproducentes, que no responden a deberes de tutela del Poder público, y que atacan a la vez la libertad del trabajo y la economía nacional, sino con reformas de carácter positivo, claramente aconsejadas por la prudencia y la justicia.

El Gobierno actual tiene ya en las Cámaras una labor legislativa de carácter social muy interesante, y en consonancia con las necesidades del proletariado, al que en nuestra Patria han procurado favorecer más que nadie precisamente los Gobiernos conservadores quienes, no han aspirado, al proceder así, al halago popular, sino a satisfacer simplemente demandas de justicia y asentar sobre sólidas bases la paz social, imprescindible para el desarrollo de la riqueza y la prosperidad nacionales.

—¿.....?

—No hay para qué enumerar las mejoras otorgadas en España al trabajador, puesto que es notorio que en legislación social nuestra Patria merced en gran parte a la labor asídua del Instituto de Reformas Sociales, ha adelantado notablemente. Así, por ejemplo, las modificaciones que se introducen en la ley de Accidentes del trabajo, ampliando a los obreros del campo sus beneficios y haciéndolos extensivs a otras industrias no incluídas; la extensión que se proyecta dar al accidente, incluyendo lo que se llama "enfermedad profesional," y el aumento de la pensión, que se eleva a las tres cuartas partes del jornal, convertirán esta ley en una de las más completas de cuantas rigen.

Desde el 1o. de julio próximo entra en vigor la ley de Retiros obreros, y se trabaja activamente en el estudio y preparación de una ley de Seguro contra el paro forzoso.

—¿.....?

—¿El proyecto que tiende a resolver el problema social agrario? Aquí lo tengo. Es, sin duda, lo más importante, y espero que sea lo más eficaz que se ha hecho hasta ahora en esta materia tan compleja, tan ardua y tan trascendental. Mi ilustre predecesor llevaba muy adelantada su preparación, y yo cifro mis aspiraciones en proseguir y ultimar la reforma. Además, afecta al problema magno que hay que resolver en nuestra patria. La experiencia y la razón nos enseñan que crear un gran número de pequeños terratenientes, constituir una clase numerosa de cultivadores propietarios, es hacer imposible, el avance anárquico y revolucionario. Es garantir la paz de los campos, y dar un paso formidable en la fecunda explotación de la tierra, y por ende en la producción y en la riqueza.

Así, en líneas generales, que es lo que ahora se puede dar a conocer, este proyecto se encamina a hacer partícipes de la propiedad de la tierra al mayor número posible de los que la trabajan y cultivan, con lo cual se crea entre el trabajador y la tierra un vínculo, el de la propiedad, que es en lo humano el más fuerte que el hombre tiene para vivir inclinado al trabajo, fuente de tantas y tantas virtudes.

De ahí que la creación del patrimonio familiar inalienable sea uno de los principales fines de la nueva Ley. Esta reforma se hará con bienes del Estado que sean enajenables, con terrenos abandonados, con las tierras baldías y con aquellas propiedades incultas o notoriamente mal cultivadas con perjuicio evidente de su rendimiento y lesión grave del interés general. Para ello las atribuicones de la Junta de Colonización Interior, se amplían en todo lo necesario.

—¿.....?

—Cierto que esto requiere algunos millones, pero el trabajador no recibe la tierra como un regalo, sino que la paga, claro que sin esfuerzo, sin agobio, sino por medio de un canon que se fija por el cual reintegra al Estado el valor de la tierra que se le asigna y que el Estado le anticipa.

Es una especie de arrendamiento en que el precio de arriendo es la cuota de amortización, que al extinguirse da la propiedad sin otra limitación que la cláusula prohibitiva de enajenar, a fin de que la tierra quede vinculada en la familia cultivadora y sea por siempre patrimonio de ella.

Al cabo del tiempo, ¿cuántos no serán los pequeños propietarios, cuántos no serán los obreros que poseerán la tierra que trabajan? Y ¿cuál no será el interés de cada cual por perfeccionar la labor, por intensificar la producción y por aumentar el esfuerzo, sabiendo que de ese esfuerzo depende la mejora de su vida económica?

—¿.....?

—¡Claro! Se puede facilitar mucho el aspecto financiero de la reforma con la cooperación activa del Instituto Nacional de Previsión.

Noticias de Barcelona

LLEGADA DE BLASCO IBAÑEZ.— TROPAS A VALLADOLID. — ENTIERRO DEL DOCTOR ESQUERDO. — UN ATENTADO. — OTRRAS NOTICIAS.

Barcelona 2 8de Abril de 1921.

Procedente de Francia, y realizando el viaje en automóvil, llegó ayer a la capital de Cataluña el ilustre novelista Blasco Ibáñez, que se propone continuar su viaje a Madrid dentro de tres o cuatro días.

El próximo sábado saldrá en tren militar para Valladolid el general de la primera brigada de la segunda división de Caballería, señor Mercader, con los coroneles de los regimientos de Dragones de Santiago, Montesa y Numancia, los estandartes de los citados Cuerpos, un comandante, un capitán, un subalterno, el escuadrón de batidores, la escolta de los estandartes y cinoc trompetas por cada uno de dichos Cuerpos.

En e lmismo tren marcharán, incorporándose en Villanueva y Reus, representaciones de los regimientos de Treviño y de Tetuán. Todas estas representaciones van para asistir a la fiesta que se celebrará el día 4 de Mayo próximo en Valladolid, con motivo de la bendición y entrega del estandarte de la Academia de Caballería, colocación de la primera piedra de ésta, y toma de posesión por S. M. la Reina doña Victoria del mando del regimiento de Victoria Eugenia.

El entierro del doctor don Alvaro Esquerdo, verificado ayer en Barcelona, constituyó una grandiosa manifestación de duelo, a la que concurrieron numerosas personalidades, la mayoría de los médicos de la capital de Cataluña, representaciones de diversas Corporaciones científicas y de todas las clases sociales.

El féretro fué conducido a hombros, y el duelo era presidido por el hijo y el hermano del finado, el senador señor Sedó, el rector de la Universidad, el secretario del Gobierno Civil, el decano de la Facultad de Medicina y algunos sacerdotes.

A última hora de la noche, en la plaza de la Lana, unos desconocidos cocinero Juan Melendras, de treinta años, causándole dos heridas en la cabeza y otras dos en la región precordial, de tan extrema gravedad, que falleció antes de llegar al Dispensario.

De algún tiempo a esta parte se vienen observando frecuentes robos en las carreteras de Sabadell y de Tarrasa, habiendo burlado hasta ahora los foragidos la vigilancia de la Guardia civil. El sábado, domingo y lunes pasados, el número de robos fué crecido, aprovechando los ladrones la circunstancia de hallarse la mayoría de los miembros del somatén en Barcelona.

Este recrudecimiento de la criminalidad se relaciona con la honda crisis de trabajo que existe en aquellas comarcas.

Los mozos de escuadra han detenido a Juan Sala, de veintitrés años de edad, quien, fingiéndose del somatén, se presentó en el domicilio de don Joaquín Lloveras, domiciliado en la calle de la Princesa, gestionando de este señor, en nombre del señor Vidal Rivas, la entrega de 200 pesetas, por haber resultado insuficientes los fondos reunidos para los festejos de los somatenistas.

Como no existía tal encargo, y se trataba de un timo, el detenido ha ingresado en la cárcel.

IMPORTANTE INCENDIO EN UNA FABRICA DE HARINA

Grandes pérdidas

Madrid, de Mayo de 1921.

A las nueve y cuyarto de la noche de ayer se declaró un violento incendio en la fábrica de harina La Fama Industrial situada en la calle del Pacífico.

La portera de la fábrica fué la primera que observó que por el tejado de la nave en que se hallan instaladas la portería. cuadra y pajera salían grandes llamas e inmediatamente dió aviso al encargado de la fábrica, quien requirió el auxilio de los obreros que allí trabajaban.

Con celeridad que el caso requería fueron puestas a salvo las mulas que se hallaban en las cuadras, mientras se avisaba telefonicamente a la Dirección de Incendios.

En espera de la llegada de los bomberos, los obreros enchufaron las mangas a las bocas de riego instaladas en la misma fábrica y como esta instalación está hecha con arreglo a los últimos adelantos, se pudo evitar que el fuego que iba tomando incremento, se propagara a los almacenes de paja y a los de trigo salvados y harinas.

Poco después llegó el servicio de incendio, que continuó el trabajo empendido por los obreros, consiguiendo que el incendio quedará localizado en la nave que se inició cuya techumbre quedó completamente destruída.

Desde los primeros momentos se presentaron en el lugar del siniestro fuerzas de la Guardia Civil, Seguridad y vigilancia que acordonaron los alrededores de la fábbrica impidiendo acercarse a los miles de curiosos que acudieron. Además estuvieron en la fábbrica incendiada el presidente de la Sociedad anónima La Fama Industrial propietaria de la fábrica don Antonio Pardeiro, el gerente don Miguel Vazquez y el secretario don Manuel Asin, las autoridades municipales y gubernativas y el comisario del distrito.

Cerca de las doce de la noche, el jefe del servicio de incendio don Joaquin Monasterio, ordenó se retirase el personal quedando solamente una guardia para cuidar de una reproducción del incendio, aun cuando no se cree probable.

Ni los elementos directores de la fábrica ni los operarios pueden suponer cual haya sido el origen del incendio, toda vez que la organización es perfecta sospechándose únicamente fuera debido a una avería ocurrida en un cortacircuito.

La fábrica estaba asegurada en las Sociedades La Unión y El Fenix, La Urbana El Sol y La Asicurance Generale.

Aunque todavía no se pueden calcular las pérdidas se creen que estan son de gran importancia, no tan solo por lo que haya destruido el fuego, sino por las averías causadas por el agua que ha mojado los depósitos de harinas.

Las Fiestas Militares en Valladolid

LA REINA Y EL ARMA DE CABALLERIA

Para solemnizar los actos de dar posesión a Su Majestad la Reina del mando del regimiento de Cazadores de Victoria Eugenia, colocación de la primera piedra en la Academia del Arma y entrega del estandarte para la misma, se ha dispuesto que se encuentren en Valladolid las siguientes Comisiones del Arma de Caballería.

Del regimiento de Cazadores de Victoria Eugenia, un escuadrón de 100 caballos, la es uadra de batidores y la banda de trompetas.

De cada regimiento de Caballería de la ePnínsula, el coronel, estandarte con la escuadra de batidores como escolta, un capitán y un oficial subalterno.

De cada división orgánica de Caballería, el general de la división con un ayudante, los generales de las brigadas con sus ayudantes y una banda de trompetas, organizado con elementos de los regimientos de la división.

Todas estas fuerzas irán montadas.

LLEGADA DEL GENERAL SILVESTRE

En el expreso de Andalucía llegó a Madrid el comandante general de Melilla, señor Fernández Silvestre, acompañado de su ayudante, el teniente coronel de Caballería don Enrique Manera.

El general Fernández Silvestre pensaba seguir el viaje a Valladolid para asistir al acto de toma de posesión por Su Majestad la Reina doña Victoria Eugenia, colocación de la primera piedra de la Academia de Caballería y entrega del estandarte que Su Majestad la Reina doña Victoria Eugenia regala a la Academia de Caballería.

En la estación esperaban la llegada del general Silvestre su hijo, oficial de Regulares; varios jefes y oficiales y amigos particulares.

LA COMISION DE MELILLA

La Comisión de la guarnición de Melilla que asistirá a las fiestas militares de Valladolid la componen el teniente coronel don Fernando Primo de Divera, el capitán on Ricardo Chicote y el alférez don Manuel Fernández Silvestre Duarte.

Es probable que con la Comisión marche también la tscuadra y banda de trompetas del regimiento de Alcántara, al mando de teniente señor Martín Galindo.

El personal obrero de la fábrica se ha comportado en forma que le hace acreedor a las mayores alabanzas exponiendo su vida para poner en salvo los enseres del domicilio de la portera y para evitar la propagación del fuego. Por fortuna no hubo que lamentar desgracia personal alguna.

PARA LAS DAMAS

POR LA CONDESA DE CANTILLANA

Correo de la Mujer

CONSULTORIO

Una inconforme.—No siempre es fácil emplearla, porque la brillantez de lenguaje, (caso de que se posea,) cedo el paso en este género de respuestas, a la claridad y sencillez.

1a. No solo a su edad, sino hasta los veinticinco años es posible activar el aumento de la estatura.

Para procurarlo, hay, en primer lugar que valerse de la gimnasia, la que cuenta con un aparato que se emplea para el crecimiento. Cierto que no debo esperarse de él un éxito milagroso, pro sí, que dé un modo progresivo proporcione el desenvolvimiento de la columna vertebral.

Estos ejercicios se hacen todos los días por espacio de seis u ocho meses, sin miedo a peligros ni trastor-

Conviene además fortalecer el organismo, dedicarse a algún ejercicio físico, como remar, patinar etc.: todos ellos contribuyen poderosamente a la tensión del tronco y de los brazos y piernas. Claro, que hay que alternarlos con largos intervalos de reposo.

Con el mismo objeto se recomienda, como uno de los mejores alimentos, el uso de los cereales y para el reposo de la noche, que no se duerma en una cama demasiado blanda, sino plana y lo más lisa pasible, a fin de que descanse plenamente en ella toda la columna vertebral.

2a. No es exacto. Mientras se está de pié, o en posición vertical, se contrarían las leyes del crecimiento, contra la vulgar creencia de que de pie se crece: lo que sí se logra es adelgazar.

Pina Menicheli.—1a. Esa palabra significa: "Cosa o acción ligera; sin importancia."

2a. La caída del cabello obedece a muchas causas: entre otras, a enfermedades graves recientemente pasadas, a eczema, caspa y a esa frecuente seborrea húmeda, que ahoga el bulbo piloso.

La seborrea, es un sudor excesivo de la cabeza que causa muchos perjuicios.

Explíqueme a qué atribuye la caída de su pelo para darle un consejo más seguro.

3a. El mejor obsequio, en ese caso, sería una labor hecha por usted.

Luz Marina de la Roca.—Puesto que me pide usted mi opinión acerca de asuntos que interesan a dos de sus amigas, la complaceré; pero rogándole que ninguna de ellas tome como artículo de fe mis palabras; primero, porque es difícil, por no decir imposible, leer a distancia en el corazón de nadie, y además, porque resulta verdaderamente temerario deducir lo que intentan o sienten personas desconocidas.

Hecha esta aclaración, puede decirle a la primera de esas jóvenes que, por regla general, cuando un hombre se impresiona por una mujer no suele olvidar muy cómodamente sus indicaciones y deseos, ni muestra tan profundo terror de presentarse a su familia, excepción hecha del caso en que observe en ella verdadera hostilidad. ¡Quién sabe! Quizás dependa todo de su carácter y quizás obedezca también al irresistible deseo que sienten los hombres, aun sin estar ellos mismos verdaderamente impresionados, de despertar el amor en un corazón de mujer.

Mi consejo, por ahora, es que en vez de interesarse seriamente por él, o desecharlo, lo estudie detenidamente.

En cuanto a su otra amiga, puede asegurarle que no cometió incorrección ninguna en señalarle un asiento desocupado, al que tan atentamente, por cedérselo a su padre, acababa de perder el suyo.

Amiga.—Ya que tiene usted ese empeño, puede enviarme las señas de su casa, a fin de que yo mande por el importe del billete entero, y su nombre, escrito por usted misma, (para que iguale la letra a la de su carta,) y sepa a quién se lo tengo que remitir.

Pero, esto, como caso único, puesto que me faltaría tiempo para repetirlo.

J. V. C.—Por complacerla a usted, dí hace muy pocos días la receta del dulce que me pidió; pero se publicó incompleta, lo que me obliga a repetirla hoy, a fin de que le sea útil.

Emma de Cantillanañ.

Lucen del Ocaso los pálidos co-
DE ATLANTIDA
(bres
y del mar que duerme, los blancos
(estaños,
y van derramando perfumes salobres
las olas que cantan con tonos extra-
(ños.

De pronto, el mar glauco se ve
(cristalimo,
las sombras palpitan de luz salpi-
(cadas,
y el alba triunfante de un sol sub-
(marino
derrama sus luces en áureas casca-
(das.

Cual pasa en los claros cielos es-
(tivales
la nébula errante de un claro de lu-
(na,
pasa estremeciendo los verdes cris-
(tales
un delfín de plata con su aleta bru-
(na.

En el fondo tiemblan esbeltas ar-
(cadas
de ópalos brillantes y ágatas obscu-
(ras...
¿Es que obedeciendo la voz de las
(hadas,
Atlántida tiende sus arquitecturas?

Silenciosa surge del regio pala-
(cio,
como iluminada por luces australes,
la Nereida rubia de ojos de topacio
y frente ceñida de rojos corales.

Y tras ella nada, jadeante y bron-
(co,
a grandes brazadas, el tritón forni-
(do,
el que airado sopla su caracol ronco
y en las tempestades lanza su alari-
(do.

Aparece luego como Anadyomena,
la de voz que arrulla como dulce
(flauta,
la fascinadora y ardiente Sirena;
la que entre sus brazos adormece al
(nauta.

El alga marina su frente corona;
su cuerpo escamado, fulgura y ra-
(día
parece una heroica, gentil amazona
que viste armadura de oro y pedre-
(ría:

y pasa nadando silenciosa y rau-
(da,
tendiendo en las ondas sus brazos
(amantes,
mientras que los golpes de su verde
(cauda
dejan una estela de claros diaman-
(tes.

Mísero del nauta que surque los
(mares
de la luna al brillo en noche serena,
sin temor a inciertos, lejanos azares,
feliz y confiado; pero ¿y la Sirena?..

Al mirar la quilla del bajel erran-
(te
que el espejo terso de la mar des-
(flora,
lanzará en la noche su canción aman-
(te
y el arrullo dulce de su voz trai-
(dora!...

José Juan Tablada.

REPOSTERIA

FLAN DE NARANJAS

Para hacer este flan se prepara un vaso como de medio cuartillo, lleno de zumo de naranjas y se endulza muchísimo.

Aparte sebaten once yemas de huevo y tres claras, trabajándolas mucho con algo de azúcar. Cuando estén las claras y yemas bien batidas de modo que formen pompas, se mezclan poco a poco con el jugo de las naranjas; se baña el molde como para el flan ordinario y se vierte en él el preparado, cociéndolo al baño de María, hasta que esté bien cuajado.

LA GRAN FUNCION DE ESTA NOCHE EN EL FRONTON ANTIGUO

Esta noche habrá una interesantísima función de lawn tennis en el antiguo Frontón, local al que ha trasladado su domicilio el Cuba Lawn Tennis. Con la mayor urgencia han trabajado anoche gran número de carpinteros para dejar terminada la cancha nueva, que será de madera.

La función de hoy es un homenaje a la Asociación de Repórters y la concurrencia se espera que sea numerosísima.

Se jugará un gran partido en el que se enfrentarán Dalia y Blanca contra Alicia y Margot. Además quinielas muy emocionantes.

Anoche Dalia estuvo en uno de sus mejores días. Jugó con gran efectividad y repitió frecuentemente. Elena sigue fatal y venció solamente una vez.

Julia reapareció en la lista de ganadoras. Ganó la primera quiniela de ayer como para asegurar. Juana que la noche anterior no logró pasar de los cuatro tantos, se anotó la segunda. Blanca, la compañera de Dalia en el partido de hoy, repitió, alcanzando un crecido dividendo.

Véanse los resultados de las quinielas jugadas ayer:

Julio (rosa)	$4.84
Juana (blanco)	6.31
Ofelia (verde)	6.84
Dalia (amarillo)	2.96
Blanco (blanco)	6.39
Isabel (azul)	2.73
Dalia (azul)	2.73
Blanca (azul)	11.06
Dalia (blanco)	2.83
Raquel (verde)	3.53
Dalia (carmelita)	2.42
Dalia (blanco)	3.97
Elena (azul)	3.90
Alicia (verde)	2.17
Dalia (rosa)	1.81
Alicia (carmelita)	2.86
Dalia (azul)	2.22

¡¡SIN PRECEDENTE!!

Un traje de Palm - Beach "Genuine" legítimo, una camisa de vichy "Arrow", con su cuello y una corbata. Un juego completo de ropa interior B. V. D. y un par de medias de seda.

¡¡Todo por $30.00!!

La Casa Palatín

S. Rafael, 140, entre Gervasio y Belascoaín

Los dominicanos...

Viene de la PRIMERA página

que interesa sino a la América toda y en especial a las Antillas. Es el débil sojuzgado por el fuerte y por el fuerte que proclamó la libre determinación de sus destinos. Habla de que Santo Domingo es y fué siempre hermana de Cuba allí nació Máximo Gómez nuestro libertador y allí halló Martí cariño y apoyo y de allí salió para venir a Cuba.

Protestó contra la detentación del derecho que representa la acción de los marinos americanos en Santo Domingo, y felicita a los dominicanos por haber planteado el problema como se debe el derecho contra la fuerza brutal de los cañones y las ametralladoras.

Le siguió en el uso de la palabra el doctor José M. Cortina, Secretario de la Presidencia que pronunció un bello discurso así como el doctor Cosme de la Torriente en su breve y elocuentísima oración, en la que pidió que las relaciones que unen a Cuba y Santo Domingo sean siempre cordialísimas así como que las relaciones de los Estados Unidos y Santo Domingo sean lo que serán en un futuro no lejano, buenas.

El señor Amiama Gómez habló brevemente en nombre del Alcalde de la Habana.

Al levantarse a hablar el doctor Henríquez Carvajal, los comensales de pie lo ovacionaron.

Dijo que el suntuoso almuerzo a que asistía le recordaba otros a que asistió más humildes uno ofrendado a Martí al partir para Cuba y otro al general Maceo.

Rechazó los elogios a su persona diciendo que es un ciudadano que sabe cumplir y cumple con su deber, como todos los dominicanos. En esta lucha heroica que Santo Domingo sostiene por su libertad que es la causa de toda la América contra el imperialismo americano, él ha tenido la gloria de ser el porta estandarte. Grandes aplausos.

Resistir, resistir, resistir, esa es nuestra única arma. Queremos la independencia, pero una independencia verdadera no ficticia y a la fuerza de los cañones y ametralladoras oponemos nuestro derecho, la justicia que nos asiste.

Santo Domingo—dijo—es el campo de batalla donde la libertad lucha contra la tiranía, y esa lucha es de toda la América latina contra el imperialismo sajón y es de vida o muerte para los pueblos latino americanos el triunfo de la libertad hollada y escarnecida. Añadió que era tan cubano como dominicano y que así como los cubanos sentían las penas de Santo Domingo, los dominicanos sentían las penas cubanas.

Santo Domingo quiere libertad y paz, un gobierno estable sin partidos, una era de justicia y equidad. Dijo que los dominicanos no querían "Enmienda Platt" causa de las revoluciones en Cuba y que "Concho Primo" (el Liborio dominicano) solo quería trabajar libre e independiente en paz, y laborando por la prosperidad de Santo Domingo.

Ensalzó el espíritu de Bolívar más político aun que guerrero, gracias al cual las Repúblicas hispano americanas aman su libertad y su independencia.

Terminó brindando por la prosperidad de Cuba y por la próxima libertad de Santo Domingo.

Excusaron su asistencia al acto los doctores Enrique José Varona y Eusebio Hernández, general Manuel Piedra.

A las 4 y media terminó el acto dándose vivas a Cuba, Santo Domingo y al Presidente Henríquez Carvajal.

27,100 pesos...

Viene de la PRIMERA página

metido un delito de falsedad en documento mercantil y estafa.

Ignacio Hidalgo Pereira, vecino de Santa Catalina 19, en la Víbora, denunció a la Secreta que de la oficina donde trabaja, en Oficios 22, le han sustraído media docena de calzoncillos y dos alfileres de corbata, todo lo que aprecia en 60 pesos.

Mientras dormía en el muro del Malecón, le cortaron un bolsillo sustrayéndole prendas por valor de 790 pesos a Luis Lorenzo Rodríguez, veci no de la carnicería situada en Príncipe y Espada.

Isabel Lapeira Cabrera, de Neptuno número 124, dió cuenta a la Secreta que una mujer nombrada Felicía, vecina de Virtudes 121, a quien le dió ropas para lavar, no se las ha devuelto, por lo que se estima estafada en 30 pesos.

Ante la Secreta compareció ayer Manuel Benítez Reyes, vecino de la Primera Avenida esquina a 8, en el reparto Buena Vista, que el día 17 de Mayo recibió un telefonema de la Alcaldía de Marianao para que se personara a la mayor brevedad en el despacho del general Baldomero Acosta; que para cerciorarse de la llamada, se comunicó telefónicamente con el sargento Lázaro quien le respondió que era cierto que había sido requerida su presencia, ordenándole que hiciera unos trabajos en la calle C número 14, domicilio de la señora Mercedes Fernández de Polanco, viuda de Martín; que días después, un empleado del Ayuntamiento de Marianao llamado Caridad Martínez, se presentó en su domicilio y le hizo entrega de una carta con timbre de la Alcaldía de Marianao y firmada por el general Acosta, en la que le ratificaba la orden de hacer las obras, que importaron la suma de 68 pesos; pero como quiera que más tarde, al entrevistarse con el Alcalde de Marianao éste le ha informado que no había dado tal autorización y que su nombre había sido utilizado indebidamente, el denunciante se estima perjudicado.

En las oficinas de la Secreta se presentó ayer para formular descargos que contra él hiciera Mario Masutier Morales, que se encuentra detenido, el empleado de los ferrocarriles Juan León y Chavez, vecino de San Indalecio 11; pero como quiera que éste se halla también acusado por aquel, fué detenido y enviado al Vivac.

EN HONOR DEL NUEVO DECANO DE LA FACULTAD DE DERECHO

LO OFRECIO EL DOCTOR BUSTAMANTE, DECANO SALIENTE

En el Midday Club, el suntuoso centro social para hombres de negocios establecido en el edificio del Banco del Canadá, tuvo lugar ayer el lunch que en honor del nuevo Decano de la Facultad de Derecho, doctor José A. del Cueto, ofrecía al doctor Antonio S. de Bustamante, Decano saliente.

Todas las clases sociales han celebrado con aplauso sincero y unánime, el gesto gallardo y sin precedentes en nuestra historia universitaria del doctor S. de Bustamante, al renunciar de modo expontáneo al alto cargo de Decano de la Facultad de Derecho apenas en posesión de su cátedra de Derecho Civil el doctor José A. del Cueto.

El lunch de ayer fué el broche áureo de aquel rasgo.

Asistieron al mismo además de la Facultad de Derecho en pleno, el Rector de la Universidad Nacional, doctor Gabriel Casuso, los Decanos de Letras y Ciencias y de Medicina, doctores Torre y Tamayo, y los miembros del Consejo Universitario doctores Emilio Martínez y Comallonga.

Suprimiéronse los brindis, resultando por tanto, el mencionado lunch, un sincero y fraternal ágape de compañeros.

EL DIARIO DE LA MARINA lo encuentra usted en cualquier población de la República.

QUISICOSAS

Harán época

Cae en nuestras manos un periódico, que no conocíamos hasta hoy y que al verlo por vez primera, leemos casi con alegría el siguiente **entrefilet** que adorna su primera plana:

"Patria fué un periódico que en años anteriores fundara el prestigioso periodista Dr. Antonio Iraizos. Las campañas nacionalistas de "Patria harán época en los anales del periodismo cubano."

Dios quiera que sea verdad tanta belleza!

Lo malo es que hay por ahí cada periódico (y con esto no aludimos a "Patria") que sin alarde ni letreritos llamativos, creénse mas epopéyicos que el que mas.

Y de estas competencias, por "hacer época en los anales del periodismo cubano", nada bueno se puede esperar.

Pero, siempre les cabrá el consuelo a aquellos periódicos, que como el DIARIO, no pretenden "hacer época" nunca, pensar para sus adentros en que esos acaparadores de **anales** y otras menundencias por el estilo, confunden lastimosamente el concepto del periodismo pulcro con el odioso libelismo.

Porque... pero, sigamos leyendo a "Patria":

"Don Marcelino, ese Alcalde "impepinable" que nos divierte a menudo con sus graciosísimas "meteduras de pata", nos ha puesto serios esta vez.

Don Marcelino "ha reventado" al pueblo de Cuba, un mamotreto literario, que ha sido el causante de los disturbios del Cementerio, de este Cementerio donde el cura se entretiene en matar gatos, acompañado de un policía, gloria en su clase "matando gatos."

Indudablemente que las campañas nacionalistas de "Patria" **harán época** en el periodismo cubano."

Bella demostración, de lenguaje pulido y alado, es esto último que acabamos de copiar...

Un cronista social, que parece gusta de ser americano mejor que cubano, al dar cuenta en sus crónicas de alguna boda, siempre y a modo de enseñanza gratuita del idioma inglés estampo la palabra **mariage**, que escrita con dos erres, significo traducido al castellano matrimonio.

Dentro de poco no vamos a entender a ciertos americo-cubiches que por aquí nos gastamos.

Pero, el demonio son las cosas... Porque, muy bien pudiera ser verdad, que tal cronista encuentre ridícula la palabra castellana **boda** al lado de la inglesa **marriage.**

Por lo que si es así, es cosa de felicitar cuanto antes a tan gran admirador de nuestro **pobre** idioma y exquisito cronista de salones, cuyo nom bre callamos por pudor...

Leemos en un periódico el siguiente título:

"¡Guerra al mosquito!"

Y tan pronto acabamos de leer tan grata noticia que creíamos provenien te de los labios de algún alto funcionario de Sanidad, nuestras ilusiones se desvanecieron, cuando nuestros ojos, con la curiosidad que es natural en estos casos, leyeron más abajo de ese epígrafe belicoso, lo que sigue

"Frótese las piernas, tobillos, brazos, cuello y cara con el talço de etc. etc."

¡Estamos arreglados!

FAKIR.

CIRCULARES COMERCIALES

INFORMACION MERCANTIL

TRASLADOS

La Mercantile Trust Company, ha trasladado sus oficinas Bancarias, a la calle de Teniente Rey No. 71, Plaza del Cristo, las cuales ha tratado de que llenen todas las exigencias que requiere un moderno servicio bancario.

El Sr. Facundo Gutiérrez, Almacenista de Tabaco en Rama nos participa haber trasladado su Almacén de la calle Manrique número 128 a la de Aldama (antes Amistad) número 96.

EL DANDY

Por escritura otorgada en esta ciudad, ante el Notario Ldo. Gabriel López y Miguenes, el Sr. Laureano Suárez Valdés, ha cedido al señor Eduardo Pérez Moreno, la participación e interés que aquel tenía en la entidad mercantil de "Pérez Suárez y Ca." de esta Plaza, integrada por ambos y el Sr. Emiliano Orejas Alvarez, quedando por virtud de esa cesión separado de dicha entidad el Sr. Suárez y modificada la razón social, que en lo sucesivo será la de Pérez y Ca. con uso de la firma y demás correspondiente a la gerencia que continuará a cargo exclusivamente de sus únicos socios señores Eduardo Pérez Moreno y Emiliano Orejas Alvrez.

PODER CONCEDIDO

Los Sres. J. Díaz y Ca., S. en C., Sucesores de Rodríguez, González y Ca., Importadores de paños y tejidos, han concedido poder general a su antiguo empleado, Sr. José María Rodríguez.

MARMOLERIA "LA IDEAL"

En esta plaza, con domicilio en la calle de Belascoain 96 ha quedado constituída la Sociedad Mercantil, Regular Colectiva, que girará bajo la razón social de López y Flores de la cual serán gerentes ambos socios, con las mismas facultades, dedicándose en sus operaciones a la ejecución de trabajos en mármol, como estátuas, panteones, lápidas, escaleras, zócalos, pisos de granito y mármol, etc.

PODER OTORGADO

Los Sres. Pons y Ca. han conferido poder general a su antiguo empleado Sr. Alejandro Bon Fandiño.

PODER

Los Sres. Altura y Obias, S. en C., ante el Notario de Matanzas señor Eduardo Rodríguez y Verrier, han conferido poder para que los represente en sus negocios, al Sr. Ismael Obias y Ferrán.

ZARCOTIPOS, S. A.

En Santiago de las Vegas, se ha constituído una Sociedad Anónima que se denominará Zarcotipos, S. A. l que se dedicará a la industria del Fotograbado y Electrotipo.

Integran dicha sociedad, única y exclusivamente, el Sr. Nicolás Zarco y los Sres. Schneer Hermanos, Sociedad en Comandita.

Gran Liquidación

No compre su vajilla sin visitar esta casa.

Vea a continuación algunos de nuestros precios:

Vajillas, con 100 piezas, $31.04.

Vajillas, con 137 piezas, $54.

Hemos recibido muchos objetos para regalos.

Estas vajillas pueden ser aumentadas o disminuídas, a voluntad del cliente.

También liquidamos un extenso y variado surtido de cristalería, muy fina.

"LA TINAJA"

GALIANO 43, entre Virtudes y Concordia

C 5884 alt St 1o.

FOLLETIN 18

EL NOVIO

POR

M. LOPEZ ROBERTS

De venta en la librería de José Albela. Belascoain, 22-B.

(Continúa)

día, y al oir la disputa con la portera, creyó privarse de sentido, pues no era mujer que escuchaba impunemente ciertas ordinarieces. Pero el interés y la curiosidad sostuvieron a la titi en tal trance. Era preciso saber, saber, saberlo todo y para alcanzar la ciencia no importan molestias ni sufrimientos. Y por fin, después de mil peripecias, la Camila llegó al punto interesante. Pudo hablar en relativa paz con la propia portera de Miguel.

—No crea **usté** que fué cosa fácil, que aquella casa debe ser un reloquero, pues **tóo** se **güelve** entrar y salir. ¡Ay, Virgen, qué jaleíto el que se trae el vecindario de aquel casón tan grande! Porque como finca, vaya si lo es. **Tié** tres **fachás**: una, a Gravina; otra, a la **plaza de San Gregorio**, y otra, a la calle de no sé cuántos. Ya ve **usté** qué edificio tan capaz. Bueno, pues **tié** un sin fin de cuartos, por dentro y por de **fuera**; vecinos, unos de esos que dicen interiores, y otros que no son interiores, sino que **tién** balcón a la calle **pa** asomarse.

—Ya, ya—interrumpió la titi, anhelante de llegar al punto esencial de aquella narración, que hasta entonces y parecida también a la divina Odisea, se llenaba de episodios.

—**Tóo** esto me lo dijo la portera. Por cierto que es casi paisana mía, pues yo soy de Torrelodones y ella es de Zarzalejo, un poco más arriba, por la vía del tren que va a Francia. Se ha **quedao** viuda la pobre mujer, y **tié** siete chicos como siete gatos, de pequeños que son, y gracias a que una señora muy buena de una Junta le ha **metío** tres en un **hespicio**, se **pué** ir valiendo, que si no, muertos **tóos** de gazuza se los encuentran cualquier mañana los vecinos.

—¡Jesús, mujer!—exclamó horripilada la titi.

—Ya no hay **cuidao**, que en el **hespicio** están los tres como unos reyes, y la madre tan **descansá**. Bueno. Pues en ese caserón tan disforme vive el **sito** Miguel. Me costó lo mío saberlo, porque allí hay un sin fin de **casas de güespedes**, unas buenas y **otras** regulares, y claro, como siempre, está allí cambiando el personal, pues la portera se arma un lío con el que entra y el que sale, y buscar un estudiante en aquella casa es cosa de mucha dificultad. Y gracias aque la portera es de Zarzalejo, que si no....

La titi esaba en ascuas ante aquel flúido discurso. Con urbanidad indicó a la Camila que abreviara, que llegase pronto al objeto principal de su viaje, dejando los detalles para otra vez.

—Hay que explicar—repuso dogmática la doméstica—, porque si no se explica, luego no la comprenden a una.

La titi María Luisa hizo un ligero gesto de contrariedad, pero la Camila entraba ya de lleno en el asunto importante. Supo de Miguel y de su vida, casi el vió....

Según la oriunda de Zarzalejo, Miguel estaba muy metido en casa **y no** se le veía salir más que a las horas de clase. Antes, por la noche, se iba por ahí en unión de otros estudiantes compañeros suyos, mas desde hacía algún tiempo, no pisaba la calle a horas nocturnas. La portera añadió, pues se las echaba de observadora y sagaz, que Miguel parecía tristón y preocupado; se conoce que le tenían así los estudios y la proximidad de los exámenes, que se iban ya acercando. Siempre había sido un joven muy formal, y la portera, que por sus pláticas con las criadas de los muchos cuartos de aquel humano hormiguero sabía un sin fin de historias, no le conocía a Miguel ni trampas con la patrona ni devaneos con nadie. Era un chico formalón, en otro tiempo alegrote, ahora melancólico, pero siempre buena persona.

—Me llevó a la acera de enfrente **pa** que viese yo su cuarto, que está en el tercero y da a la calle. Y entonces le ví, o casi le ví, porque cuando estaba yo, hecha una simple, con los ojos **pa** arriba, mirando al aire, el **sito** Miguel movió un visillo y medio se asomó, y me pareció más **delgao** de cara, con la color **regüelta.** Pero fué un momentín de **náa**, como aquel que dice, un abrir y cerra de ojo. El no me vió.

—¿De manera que su paisana afirma que no sale más que para lo preciso?

—Eso dice ella y eso la digo yo à **usté.**

—¿Y está pálido?—preguntó la titi, deteniendo su mente con cierto encanto en aquel romántico detalle. ¿Ojeroso tal vez?

—**Dende** la calle no le vía las ojeras, pero sí que está amarillo y sin alegría en la cara, eso sí. Pero **cuidao** que ahí viene la **sita** Lucita. ¡Que no se entere, por Dios!

Lucita entró en el cuarto buscando una plancha para calentarla en el fogón y pasarla luego por unos dobladillos que estaba haciendo en un traje de Ernestina. No dijo palabra a las otras mujeres; tan sólo las sonrió levemente, poniendo la sonrisa como un antifaz ante su rostro tristón. La titi y la Camila cambiaron de tópico, hablaron de asuntos domésticos, mientras Lucita, junto al fuego, seguía silenciosa, mirando los hierros concéntricos del hornillo y la plancha que sobre ellos se calentaba. Por dos veces agarró el utensilio ocn un pingo que enrolló al mango, y alzándolo en el aire, se lo acercó a una mejilla, para calcular si el hierro aquél estaba ya a punto de servir o no. Al fin la plancha calentóse lo que era debido Lucita se fué de la cocina, pasillo adelante, hacia el comedor, sobre cuya mesa había de realizar la labor del planchado. Antes de marchar volvióse a las otras y se sonrió de aquella leve manera melancólica con que lo hizo al penetrar en la cocina.

La titi y Camila miráronse y a la vez lanzaron un suspiro, hondo y compasivo. Aquello era necesario arreglarlo. ¡Pobre Lucita! Ya veía ahora la titi bien clara la tristeza de su sobrina y aquella melancolía, tan profunda que apenas si se asomaba al rostro, ocultándose bajo una máscara serena. Era preciso que aquel estado de cosas terminase de una vez, y pronto, prontito.

La conducta de Miguel indicaba que por su parte el muchacho debía estar también melancólico y triste. A Lucita con verla bastaba. El maldito orgullo, enemigo potente del amor, era quien los desunía, el solo culpable de tan triste estado de cosas.

Rápidamente, ama y criada trataron de esto, y al terminar, la titi dijo con aire muy enérgico:

—Está en el comedor y allí no hay nadie más que ella. La voy a hablar ahora mismo.

—Sí, sí—aprobó la otra.— Cuanto antes mejor. Mire que está **desmejurá** de otras, y eso es del cariño y **na** más que del cariño.

—Pues claro. Así me puse yo cuando me pasó lo que me pasó. Estas cosas hay que decidirlas volando.

Y punto menos que por el aire, se fué la titi en busca de Lucita.

Pero el vuelo y los ánimos de la señora terminaron, al hallarse frente a Lucita, que con un aire del todo extranjero al mundo real, planchaba los famosos dobladillos. Hablar a criatura tan separada de la humanidad corriente parecía tan difícil como relacionarse con algún habitante de otro planeta.

Sin embargo, la titi, en su inmenso cariño hacia Lucita, se atrevió a acometer empresa tal. Carraspeó un poco, y después, soslayando el ataque, dijo con voz algo melíflua:

—Hijita, no trabajes tanto... Estás paliducha, pareces fatigada.

Lucita, sin desplegar los labios, sonrió un poquito, y luego, sin duda para que se viera que no estaba cansada, pegó un golpetazo con la plancha, aplastando un rebelde pliegue de la tela, que no parecía dispuesto a que lo planchasen sin antes luchar un poco.

La tía siguió:

—Sí, estás como cansada; te noto como un cierto de abatimiento, de tristeza. ¿Qué te pasa, hija qué te sucede?

—Nada, titi, absolutamente nada. Estoy como siempre. Puede que la enfermedad de Pedrín me haya alborotado un poco los nervios, pero eso se pasará en seguida.

—¿La enfermedad de Pedrín?

Lucita afirmó con la cabeza y la titi observó que los labios de la chica temblaban un poco, apretándose para no hablar.

—¿Y no habrá otras cosas que te preocupen? ¿No tienes ningún motivo más de tristeza, de pena, de ese abatimiento que se oculta a los demás y que pesa tanto, tanto, que a veces llega un instante en que nos vence, y acabaría con nosotros si no se lo comunicásemos a alguien? ¿No te pasa algo de eso, hija, hijita mía? ¿Por qué no te has de confiar a mí, que tanto, tantísimo te quiero?

Y rápidamente, a media voz, con certero instinto de mujer que comprende cuanto une la comunidad de un mismo lodor, concluyó:

—¡Si yo pasé por lo que tú pasas ahora y me ví como tú te ves! Tonta mía: ¿a quién vas a contar lo que te sucede mejor que a mí, que lo he adivinado, que lo sé, que te puedo aconsejar con la triste ciencia que me dió mi desengaño?

Lucita sintió que se la nublaba la vista con innumerables lágrimas y comprendió que si hablaba rompía en sollozos; pero el temple de su espíritu, rehaciéndose de aquella debilidad momentánea, vigorizó su alma y para no hablar, para no llorar, para no sollozar, apretó fuertemente los labios, miró sin ver la tarea del planchado y concentró toda la fuerza de su voluntad en aquella labor, alejando todo otro pensamiento, toda otra preocupación, dejando el espíritu vacío de figuras, de ideas.

La titi insistió de nuevo. Que Lucita no fuese boba y le contase sus pesares; compartiéndolos serían menos ásperos, tal vez se les pudiese aplicar remedio. Mas la muchacha, pasada la primera sorpresa, no se dejó convencer. Se habían alejado, al impulso de la voluntad todopoderosa, las lágrimas y los sollozos. Una serenidad inmensa, la calma muerta que se extiende sobre las ruinas de una catástrofe, dominaba en el alma de Lucita. Así pudo responder a la titi, con inverosímil ecuanimidad.

—Lo mejor, titi, es que no hablemos de esas cosas que indicas. Ya no cabe arreglarlas, ni aunque se pudiera hacerlo, habría yo de querer. Así es que no se hable más de ese asunto. ¿Para qué? Ya no tiene remedio.

Y dijo estas desconsoladoras frases con tal dominio y tal fuerza, que la pobre titi María Luisa se desconcertó toda y hubo de batirse en retirada hacia la cocina, donde, ante el fogón, vertió la amargura de su rota en el seno de la Camila, repitiendo como única explicación de aquel desastre:

—Que no tiene remedio, y que no tiene remedio.

XIII

Sería posible que así fuera y que la ruptura entre Miguel y Lucita no admitiera arreglo alguno, pero en cambio, y sin duda para demostrar que el amor es invencible y que cuando se le cree sojuzgado por una parte, resurge triunfador por otra, si aquel noviazgo truncábase, quedando sin llegar a granazón, el de Ernestina y Cifuentes, crecía a simple vista y amenazaba extinguir el resuerdo de las más apasionadas relaciones amorosas de que la tradición guarda conmovido recuerdo.

Aquellos dos chicos se querían de modo verdaderamente escandaloso. Como eran unos pipiolos, su amor se revestía de tumultuosidades pueriles, y a veces, oyéndoles discutir boberías y tonterías, creeríase escuchar la charla descosida de unos tiernos infantes, en vez de la plática de dos novios, que aspiraban nada menor que a casarse en cuanto Cifuentes retminara la ca-

Julio 1 de 1921. DIARIO DE LA MARINA Precio 5 centavos.

EN CONSTANTE PROGRESO.--El fruto de la constancia

Exterior de la Casa Central, tienda y oficinas, en Obispo, 17

Interior de la tienda y dependencia—Los gerentes de la casa

Resulta, en verdad, paradógico en estos momentos en que parece que asistimos al derrumbe general de todo lo que creíamos sólido, hablar de progresos y de florecimientos y ampliaciones de industrias: y no no obstante, la curiosidad y la sorpresa por un lado y por otro el deseo, que nos parece muy lógico, de hacer saber que no todo ha terminado y que con fé, constancia y cálculo sereno no se tuerce la vía recta que conduce al éxito y a la meta, nos llevaron al terreno privado, a la visita, al "pregunteo," a la información en fin. Y la información está hecha.

Pasando por la calle Hospital nos llamó la atención la casa número 27 por su capacidad, por la luz que inundaba el amplio local y que se adivinaba desde la puerta del mismo, por el rumor de maquinaria que venía del interior, y por el ir y venir de camiones empelados en la tarea de cargar y descargar grandes paquetes. Alzamos la vista y supímos por el letrero que se lee en la fachada que nos hallábamos en los Talleres de la imprenta, encuadernación y rayado de libros, de los señores P .Fernández y Cía., la antigua casa que toda la Habana conoce y que está situada en Obispo, frente al Ayuntamiento. La casa que fundaron en el año 1880 los señores Celestino Fernández Valdés y José Pérez Fernández, bajo la razón social de C. Fernández y Cía., casa que empezó a funcionar en un rincón de un patio con tres máquinas Liberty, de pedal; casa que fué cambiando sucesivamente de razón social y de aspecto debido a su progreso, en la que verdaderamente una misma familia ha ido desarrollando los negocios como puede verse al leer los nombres de los actuáles gerentes que son los señores Antonio Pérez Fernández, Manuel Fernández Fernández y José Fernández Pérez, a quienes ha cabido la honra de hacer dar un paso de gigante a su importate industria colocando la casa a la cabeza de las similares entre las que no hay una que pueda superarla por sus talleres y por la capacidad de sus almacenes de papel.

Penetramos en el gran edificio de la calle Hospital y nos sorprendió la capacidad del mismo, que abarca una extensión de 2,000 metros cuadrados, y que está en las mejores condiciones de higiene para la mayor comodidad de los obreros de ambos sexos que en gran número rinden allí sus labores en cuatro departamentos. Luz, mucha luz, ventilación y gran aseo forman el contraste con lo que generalmente son otros talleres del ramo sitos en lugares húmedos, poco ventilados y escasos de luz.

En los talleres que visitamos hay instaladas siete máquinas de rayar, de distintos tamaños y fabricantes, gran número de máquinas de imprimir también variadas de estilo y de fabricantes, y gran variedad de aparatos y maquinaria complementaria para el perfecto acabado de la fabricación de libros de comercio, que es la especialidad de la casa en lo que no tiene posible competidor.

El personal que trabaja en los nuevos y grandes talleres está integrado por hombres de todos los países, sin preferencia alguna, y por obreras en su mayor parte habaneras; y todos se muestran satisfechos por lo cómodamente e higiénicamente que pueden trabajar, y porque la casa sabe aunar los intereses suyos con los del capital, en bien de todos.

Además de los departamentos citados, hay en los talleres un gran almacén de papel y local para los camiones.

Cuando hubimos curioseado, llevándonos por cierto gratísima impresión, nos dirigimos a la casa central; a casa de los señores P. Fernández y Cía. a preguntarles si tendrían inconveniente alguno en que dijéramos cuánto habíamos visto.

Amablemente recibidos por los señores gerentes, que allí estaban cada cuál en su puesto de honor dirigiendo con la seguridad de estrategas consumados el gran movimiento de la casa, confirmaron los datos que nos habíamos proporcionado y accedieron a nuestros deseos.

Y así podemos ofrecer est ainformación que nos parece encierra una enseñanza: que no son los negocios fantásticos los que perduran y están siempre ascendiendo por la empinada cuesta del éxito, no. Son los que empezando con modestía y con gran caudal de conocimientos y de energía, llegan a donde ha llegado la casa de que nos ocupamos.

—Progresar...—nos decía don Antonio Pérez Fernández—más progresaría nuestra industria es general si no estuviese huérfana de toda protección arancelaria.

—¿Cómo es ello?

—Un dato nada mas. Cien kilos de papel impreso en libros, anuncios, etc... pagan, al pasar por la Aduana, $1.25; y los mismos cien kilos de papel en blanco, para hacer los mismos trabajos en Cuban, pagan ¡cuatro pesos!

Nos retiramos admirados, y comprendiendo que solamente debido al esfuerzo colosal de trabajo y a la economía que la misma industria se impone por la competencia puede vivir.

¡Cuál no habrá sido siempre el esfuerzo realizado por los luchadores que empezaron la casa y los continuadores decididos de la gran obra de trabajo y constancia!

Felicitemos a los señores P. Fernández y Cía., y señalemos sus progresos como algo digno de ser estudiado e imitado.

Y ya que por boca de uno de los señores gerentes supimos un detalle garrafal, como es el de lo que pagan los cien kilos de papel impreso al pasar por la Aduana, y lo que pagan los mismos tratándose de papel en blanco, recomendemos la consideración de tamaño despropósito a la Secretaría correspondiente para su estudio.

Por que creemos que todo lo que sea fomentar la industria nacional es fomentar el progreso de la nación.

Y no es justo que los que empleen caudales y energías para conseguirlo, tropiecen con obstáculos capaces de hacerles perder las últimas y el primero, expuesto noblemente en algo digno de la más decidida protección.

Y hecha esta disgresión, que no nos parece fuera de lugar, reiteramos nuestra felicitación a la casa P. Fernández y Cía. que es honra de la industria nacional.

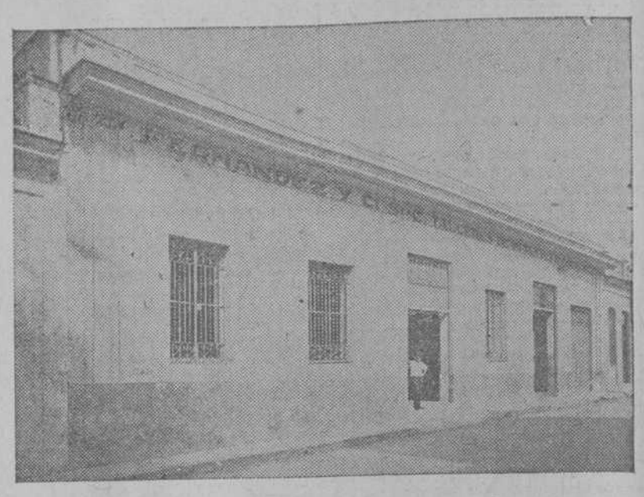

Exterior de la casa-talleres

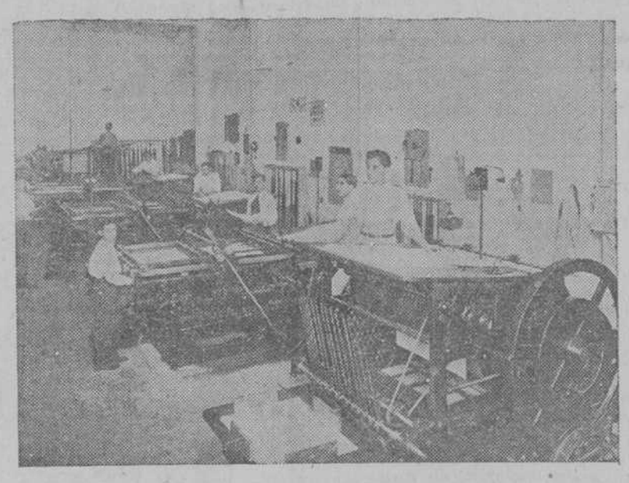

Departamento de máquinas de imprimir. Una sección.

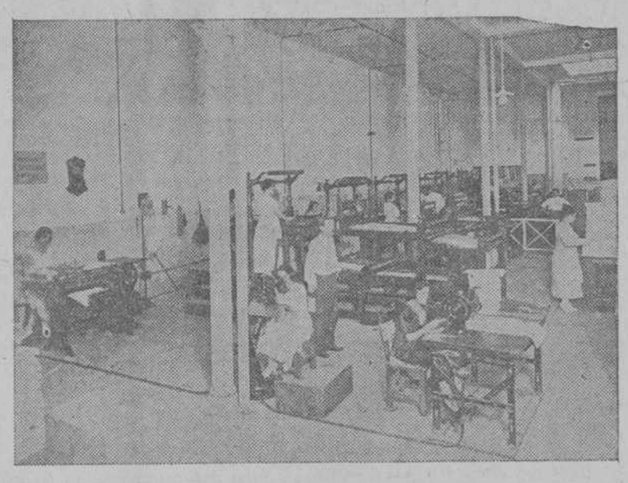

Taller de rayados

Departamento de máquinas de imprimir.—Otro sección.

Departamento de cajas. Monotipo y Linotypo

Parte del personal obrero.

Encuadernación y rayado.—Sección de mujeres.

Taller de encuadernación

Máquinas de encuadernación

Almacenes de la casa para surtir los talleres.