DIARIO DE LA MARINA

20 PAGINAS — EDICION DE LA MAÑANA — 3 CENTAVOS

ACOGIDO A LA FRANQUICIA POSTAL E INSCRIPTO COMO CORRESPONDENCIA DE SEGUNDA CLASE EN LA OFICINA DE CORREOS DE LA HABANA

AÑO LXXXVI — HABANA, JUEVES, 9 DE MAYO DE 1918.—LA ASCENSION DEL SEÑOR — NUMERO 129.

Información Cablegráfica de la Guerra Mundial

LA ORIENTACION DEL "DIARIO"

En nuestro estimado colega **La Nación** han aparecido, bajo el pseudónimo de "Panurgo," unos halagadores "Comentarios al vuelo" sobre la gran fiesta celebrada para festejar el nombramiento de nuestro querido compañero el subdirector del DIARIO DE LA MARINA.

Elogios muy calurosos hace "Panurgo" del doctor José I. Rivero al referirse a sus cualidades, y nosotros agradecemos en lo que valen y significan las palabras cariñosas del cofrade.

Al tratar de las aptitudes del doctor Rivero, dice que hay que ver el caracter que el nuevo subdirector imprimirá al DIARIO. Esto no debe esperarlo el amable "Panurgo," porque este periódico, que es hispanocubano, no tiene necesidad de transformarse ni de cambiar su tipo.

Como es natural, el carácter se lo imprime el Director y el doctor Rivero no tiene que hacer evolución de ningún género, sino mantenerlo precisamente dentro de las líneas trazadas por su progenitor, que es el que señala los rumbos de la publicación.

Llegue hasta el cortés compañero "Panurgo", con la expresión de nuestra gratitud, la seguridad de que el decano será, como hasta ahora, en lo futuro un paladín invariable de los intereses hispanoamericanos en general.

PRIMERA COMUNION EN LOS ESCOLAPIOS DEL CERRO

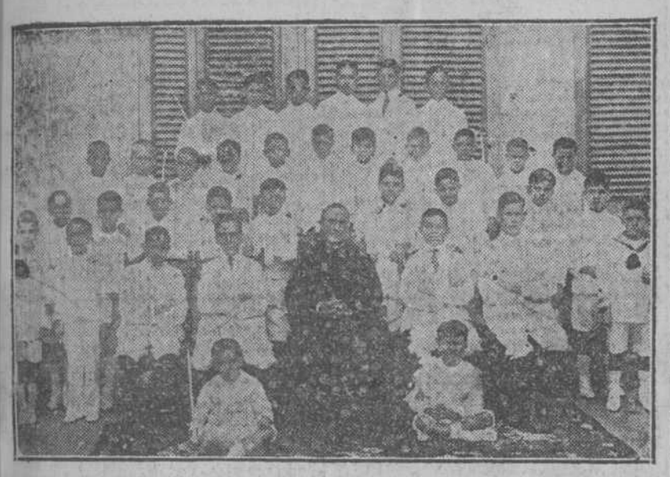

Ahí está, aprisionada por la luz del objetivo, la bandada de níveos ángeles, que acaba de levantar el vuelo después de su primer Banquete Eucarístico.

Soñaron la noche precedente con su trajecito blanco, con su lazo bordado, dormidos sobre la grata blandura de una conciencia purificada por la santa Confesión. Ayunos les sorprendió la aurora del día feliz; no habían hecho todavía ningún otro pecado. Era todo blanco: el alma, el traje, la ilusión...

Comenzó el Santo Sacrificio y allí estaban ante el Dios de los niños, ante sus madres cariñosas y buenas. Todos reunidos en la hermosa Capilla de los Padres Escolapios del Cerro, fulgente de luces titiladoras, ataviada también de rosas blancas.

El Rdo. Padre Agustín Pagés, derramaba sobre las almas puras la unción de recitales piadosos. Callaba él y las armonías del órgano se elevaban flotadoras envolviendo entre sus notas las melodías de arias sacramentales y litúrgicas arrancadas al pentágrama por el sentimiento y la maestría del Rdo. P. Antonio Barbat. Y entre los últimos acordes, no bien desvanecidas todavía, la voz reposada y honda del dignísimo Rector, Rvdo. P. Ignacio Lorente, elevaba las almas inocentes hasta el abrazo primero del buen Dios Sacramentado y arrancaba lágrimas maternales en tributo copioso de ternura y quizás de arrepentimiento.

Uno por uno iban ya posándose ante el Altar los ángeles de la nívea bandada y alejábanse de él con el Dios bondadoso en su alma y con la semilla divina de su inmortalidad, en las entrañas.

Siempre es nueva y amable una Primera Comunión. Al fin y al cabo son estrenos de amor divino, con inocencia infantil.

En sus idas y venidas cuatro "Heraldos de la Cruz" con sendos emblemas sobre el pecho, daban escolta de honor al escuadrón infantil: figuraban algo así como de guardias de "Corps", en el banquete Eucarístico: Fernando Sárraga, Julio Sanguily, Antonio Vidal y Conrado Rodríguez.

EL CONGRESO

EN EL SENADO

LOS PRESUPUESTOS.—EL TOURISMO

A las cuatro y veinticinco minutos se abre la sesión.

Presidió el general Emilio Núñez y actuaron de Secretarios los señores García Osuna y Fernández Guevara.

Asistieron los señores Gonzalo Pérez, Terriente, Maza y Artola, Castillo, Juan Gualberto Gómez, Coronado, Carnot, Figueroa, Rivero, Jones y Yero Sayol.

EL ACTA

Se leyó y fué aprobada el acta de la anterior sesión.

MENSAJES

Leyéronse mensajes del Ejecutivo salvando una omisión: la de no haber incluído en el proyecto de presupuestos el aumento del haber del mozo de limpieza del decanato de la Universidad; solicitando un crédito de 250.000 pesos para combatir el paludismo; remitiendo los informes que solicitaron sobre el acueducto de Santiago de Cuba. Quedaron sobre la mesa los mensajes.

EL PROYECTO DEL TOURISMO

Leyóse el proyecto de ley relativo al Jai-Alai.

Propuso el doctor Maza que pasara a las Comisiones de Hacienda, Impuestos, Códigos, Sanidad y Beneficencia. Solicitó el señor Fernández Guevara que quedara sobre la mesa.

Se votó, y votaron con el doctor Maza cuatro senadores y con el señor Guevara catorce.

Votaron en contra los señores Delz, Torriente y Maza y Artola.

Se hablará de la ley del Tourismo el próximo viernes.

COMUNICACION

Se leyó una comunicación del señor Rector de la Universidad pidiendo que se discuta el proyecto del doctor Ricardo Delz, por el cual se crea el cargo de agregado de la Facultad de Derecho.

Leyóse una instancia de la señora An-

(PASA A LA PAGINA ONCE)

EN LA CAMARA

LA LEY DE AUXILIO A LOS ALIADOS FUE APROBADA.—TRIUNFO DEL DOCTOR COLLANTES

La sesión de ayer en la Cámara comenzó a las tres y treinta minutos. El quorum no fué nutrido.

Apenas iniciada la sesión, la Cámara ratifica su aprobación a las dos leyes que votara en su sesión anterior, a propósito del Jai-Alai, y aumentando de $6.000 a doce mil pesos por kilómetro construído o por construir, la subvención concedida al Ferrocarril de Nuevitas a Caibarién. Inmediatamente son remitidos al Senado esos dos proyectos de Ley.

Ese mismo Cuerpo remitió a la Cámara el Proyecto de Ley declarando día de fiesta nacional, con el nombre de "Día de los Obreros cubanos", el 1o. de Mayo de cada año. Fué enviado a estudio de las Comisiones de Hacienda y Presupuestos, Trabajo y Reformas Sociales y Justicia y Códigos.

*

Fueron aceptadas las modificaciones que el Senado introdujo al proyecto de ley concediendo un crédito para la adquisición de un automóvil con destino al servicio del señor Vicepresidente de la República. Las modificaciones consisten en elevar de cinco mil a doce mil pesos el crédito.

*

A petición del doctor Cecilio Acosta—renacidas las dificultades que siempre surjen en la Cámara cuando se trata de dar preferencia a algún asunto y que culminan en la interrupción de la sesión—se aceptó la urgencia del proyecto de ley del Senado, concediendo un crédito de cien mil pesos para la construcción del acueducto de la villa de Güines. El doctor Acosta explicó la necesidad de la Ley, y sin más trámites, la Cámara le impartió su aprobación elevándola al Ejecutivo.

(PASA A LA PAGINA ONCE)

Ha venido harina de cebada por harina de trigo

EL ABARROTAMIENTO DE LOS MUELLES.—¿SERA TRASLADADO EL CONSEJO DE DEFENSA?

El Director del Consejo de Defensa, señor André, celebró ayer una entrevista con el Secretario de Hacienda, doctor Cancio, para tratar del conflicto del abarrotamiento de los muelles, conviniéndose entre amboc funcionarios que para hallar solución pronta a dicho conflicto, el Director del Consejo procediera como estimara conveniente con arreglo a las circunstancias. El Secretario de Hacienda ofreció todo su apoyo personal y de los funcionarios de su Secretaría al señor André, manifestándole que por su parte tomaría cuantas medidas fueran necesarias para auxiliarle a solucionar la situación.

DIERON HARINA DE CEBADA POR HARINA DE TRIGO

La Cuban Trading Co., recibió hace algunos días un cargamento de harina en cuya documentación se hacía constar que era harina de trigo.

Según la costumbre establecida, el Consejo de Defensa se incautó de un tanto por ciento para hacer sus habituales repartos, tocándole de dicha harina en el realizado ayer, a varios términos municipales de Pinar del Río y a algunos industriales de esta plaza entre los cuales figura el dueño de la panadería La Dicha, de Neptuno y Soledad.

Elaborado algún saco de dicho producto, dió como resultado un pan de color negruzco, por lo que el citado industrial acudió en queja al Consejo de Defensa, toda vez qe con la intervención de este organismo había adquirido la harina en cuestión.

Solicitada la comparecencia de un representante de la Cuban Trading en aquellas oficinas, pudo llegarse a averiguar que se trataba de harina pura de cebada, manifestando entonces el Director del Consejo, doctor André, que tendría en cuenta lo sucedido para dar de nuevo harina a los que obtuvieron últimamente por medio del Consejo la de la Cuban Trading, que, como ya hemos dicho, resultó ser de cebada y no de trigo, pudiendo aquellos que llevaron cantidades de la misma, devolverla a la citada compañía, que la recibió equivocadamente por harina de trigo, según declaró su representantes.

SERA TRASLADADO EL CONSEJO

En virtud del desarrollo adquirido por las oficinas del Consejo de Defensa, el señor Director de ese organismo, de acuerdo con el Jefe del Estado, ha resuelto trasladarse a otro más amplio local enclavado en la zona comercial de la Habana, para lo que se están haciendo las gestiones oportunas a fin de hallar cuanto antes una casa apropiada al caso.

UNA RELACION

De acuerdo con lo solicitado por el Director del Consejo de Defensa, el Administrador de la Compañía de los muelles de San José, ha enviado al Consejo una relación de los comerciantes que tienen mercancías depositadas en aquellos muelles. El señor André se dirigirá por escrito a dichos comerciantes para que a la mayor brevedad las retiren.

Maltratos inhumanos a una niña

LA VICTIMA ES UNA CRIATURA DE CUATRO AÑOS.—LA POLICIA LA ENCONTRO FUERTEMENTE AMARRADA A UNA SILLA.

La sexta estación de policía ha conocido en la tarde de ayer de un caso lamentable y doloroso, por el que se ha venido en conocimiento del inhumano trato de que venía siendo víctima una niña de corta edad.

Nómbrase Carlota Martínez, es natural de la Habana, de cuatro años de edad y reside en la casa Vives número 47.

Josefa, la madre de la menor, vive en la calle Gloria y a lo que parece, para poder dedicarse a su trabajo, había confiado la niña a otra mujer nombrada Carmen, que habita en la referida casa de Vives 47.

Carmen se pasa el día fuera de su casa, y en ella queda solita y sin amparo la menor Carlota.

Un jovencito, hijo de otro de los inquilinos, que por trabajar de noche duerme durante el día, fué ayer despertado por el llanto de la menor Carlota. Sabiendo que ésta se encontraba sola, acudió a ver lo que le pasaba, viendo con la sorpresa y la indignación consiguiente, que la niña se hallaba en una silla fuertemente amarrada, con una soga de un dedo de grueso—la hemos visto—que laceraba su tierno cuerpecito.

Salió el joven en busca de un vigilante, acudiendo luego a la casa con el número 268, M. Casanova, el que desató a la niña conduciéndola al segundo centro de socorros.

El doctor Olivella le apreció hiperemias diseminadas por eltórax y muñecas.

Cuando abandonamos la sexta estación, había salido la policía en busca de la madre y encargada de la menor Carlota.

Resumen de la situación militar

Nueva York, Mayo 8.

LO que tal vez pueda considerarse como preludio de la esperada reanudación de hostilidades por los alemanes en el frente occidental, se ha efectuado.

Al sudeste de Ipres, desde la región de Voormezeele hasta La Clytte, los alemanes han lanzado un ataque contra las tropas inglesas y francesas que defienden la línea y en ciertos puntos sobre un frente de cinco millas han obtenido algún éxito penetrando en la primera línea de trincheras. Aparentemente, sin embargo, sobre la mayor parte del campo de batalla han sido rechazados.

Como de costumbre el enemigo empezó el ataque con un vigoroso bombardeo preliminar. El terreno conquistado está al sur del lago Dickebush y bosque de Ridge, en cuyos lugares según últimas noticias se continuaba librando sangriento encuentro.

El objetivo del enemigo parece que es avanzar su línea en esta región con objeto de flaquear a Ipres por el sur y continuar su avance hacia Poeperinghe y la línea férrea entre esa ciudad e Ipres.

Hasta ahora sólo se han recibido escasos informes respecto al encuentro, pero noticias extraoficiales indican que fué hecho con algunas divisiones. Si más tarde se convertirá en otra de las grandes batallas que se han librado en este área no puede predecirse.

En el resto del frente de Flandes y en Picardía, duelos de artillería y pequeñas operaciones se han librado en sectores aislados. Los franceses, al sur de La Clytte, penetraron en posiciones avanzadas alemanas haciendo algunos prisioneros y los australianos, al Este de Amiens, también han atacado y ocupado parte de la línea teutona. La actividad de la artillería ha sido particularmente intensa n ambas márgneses del Avre, al suroeste de Amiens, y en el sector de Picardía defendido por los americanos. En el sector de Toul los americanos, por primera vez, han abierto fuego contra los alemanes con su artillería de grueso calibre.

En otros frentes de batalla las operaciones continúan en pequeña escala. En Mesopotamia los británicos han avanzado su línea a ocho millas de Mosul, capturando la población de Kerkuk, que los turcos evacuaron sin dar batalla.

Las noticias de que el ejército americano en Francia está convirtiendo rápidamente en factor de gran importancia en la guerra, han sido confirmadas por el Secretario Baker. En una declaración dice el Secretario que la predicción que hizo en Enero de que había probabilidades de que en los primeros meses de este año millares de tropas americanas serían enviadas a Francia, ha sido sobrepasada. El Secretario agregó que no había escasez alguna de cañones ligeros o de grueso calibre ni en Francia ni en los Estados Unidos y que tampoco había perspectiva de ello.

LAS CLAUSULAS DEL TRATADO DE PAZ ENTRE RUMANIA Y LAS POTENCIAS CENTRALES

AMSTERDAM, Mayo 8.

El tratado de paz firmado por Alemania y sus aliados con Rumania consiste en ocho cláusulas. La primera restablece la paz; la segunda desmoviliza el ejército rumano, exceptuando diez divisiones, dos que quedarán para defender las fronteras de Besarabia, y ocho en la Moldavia. El total de fuerzas no excederá de 20.000 infantes y 3.200 caballos. La tercera cláusula separa a la Dobrudja de Rumania y da a Bulgaria el territorio búlgaro que pasó a Rumania por el tratado de Bucharest firmado en 1913. Rumania cede a los aliados centrales la parte de Dobrudja al norte de la nueva frontera búlgara en la boca del Danubio. La frontera se rectificará en favor de Austria-Hungría. La propiedad de la tierra cedida por Rumania pasa sin indemnización a lo que adquieran esas regiones. Los habitantes, sin embargo, tendrán el derecho de opción y amigración.

La cuarta cláusula trata de las indemnizaciones. Los firmantes del tratado renuncian toda reclamación o reembolso por gastos de guerra, pero se harán arreglos especiales para los daños causados por la guerra.

La evacuación del territorio ocupado se trata en la cláusula quinta. En la sexta provee por la libre navegación en el Danubio. Rumania cede el derecho de cobrar el pase de los barcos que naveguen por el río o entren en puertos. Los aliados centrales tienen el derecho de mantener sus barcos de guerra virtualmente en cualquier parte del río.

La cláusula séptima provee todas clases de religiones en Rumania y la octava trata de la situación económica de Rumania con las Potencias Centrales. Estas relaciones serán regularizadas por acuerdos separados que se pondrán en vigor simultáneamente con el tratado de paz.

EN EL FRENTE FRANCO-INGLES

(Cable de la Prensa Asociada recibido por el hilo directo.)

PARTE ALEMAN

Berlín ,vía Londres, mayo 8.

El parte oficial de hoy, dice así:

"Al sur del canal de Nieuport capturamos algunos belgas, en momentos en que realizábamos con éxito operaciones de reconocimientos.

"En Flandes y en el Lys se reanudaron las batallas de artillería en el Monte Kemmel, cerca y hacia el oeste de Bailleul.

Durante los encuentros llevados a cabo en el campo de batalla del Somme, hicimos varios prisioneros ingleses y franceses. En ambos lados del camino de Corbie-Bray, después de fuertes preparativos el enemigo atacó infructuosamente. Las tropas que tenían preparadas fueron dispersadas por nuestro fuego.

"La actividad de la artillería continúa en el arroyo de Luce y en la margen occidental del Avre."

NOTAS VARIAS DE LA GUERRA

(Cable de la Prensa Asociada recibido por el hilo directo.)

PARTE OFICIAL DEL MARISCAL HAIG

Londres, mayo 8.

En un ataque contra las líneas inglesas y francesas, entre La Clytte y Voormezeele, en el sector de Ypres, el enemigo logró, después de vigorosos combates, penetrar en las posiciones de la primera línea en ciertos lugares, según el parte oficial de hoy del Mariscal Haig. El parte agrega que en los demás puntos el enemigo fué rechazado.

En la mañana de hoy el enemigo lanzó un fuerte ataque local contra las tropas inglesas y francesas que sostenían el sector entre La Clytte y Voormezelle, y en el centro su ataque logró, después de fuertes combates, penetrar en la primera línea aliada en ciertos puntos.

En los demás lugares el enemigo fué rechazado.

Las tropas francesas avanzaron sus líneas por medio de operaciones locales realizadas con éxito durante la noche al sur de La Clytte, e hicieron varios prisioneros."

(Pasa a la OCHO)

Dicen que fuimos carlistas, liberales, realistas y republicanos, intransigentes y reformistas... Nosotros no hemos estado nunca en la cárcel por estafa, ni hemos desertado jamás de la bandera jurada, presentándonos a indulto por cobardía o por traición, como algunos de nuestros osados enemigos.

Cablegramas de España

FALLECIMIENTO DE LA INFANTA MARIA DEL PILAR

Madrid, mayo 8.

Ha fallecido, víctima de la meningitis, la Infanta María del Pilar, prima del rey don Alfonso XIII.

Su muerte ha causado general sentimiento en todas las clases sociales.

LA COMISION MILITAR URUGUAYA QUE VISITA A ESPAÑA

Madrid, 8.

En el Consejo de Ministros celebrado hoy dió cuenta el señor Dato del recibimiento hecho a la Comisión Militar que procedente de la República del Uruguay se encuentra en España, con el fin de estudiar la organización militar española.

LA CUESTION DE LOS TRANSPORTES

Madrid, mayo 8.

El Ministro de Marina señor Ventosa, expuso ante el Consejo los importantes trabajos que se están llevando a cabo para regularizar metódicamente los transportes marítimos, distribuyendo los servicios de la flota mercante de que se dispone, en la forma más útil al servicio nacional.

LOS PROBLEMAS DE LAS INDUSTRIAS DE TEJIDOS

El señor Cambó también explicó ante sus compañeros de Consejo, las gestiones realizadas en Barcelona para llegar a una satisfactoria resolución en los problemas de la industria de tejidos.

Entiende el señor Cambó que la estrecha situación en que se hallan puede ser aliviada de un modo rápido y seguro, con la implantación de nuevas industrias algodoneras.

Los señores Cambó y Besada, han sido autorizados para concertar una fórmula con la compañía del ferrocarril del Norte, que tienda a emprender inmediatamente la electrificación de la línea del Puerto de Pajares, en Asturias, llegando por este medio a resolver las dificultades que periódicamente se han presentado para el arrastre y suministro de carbón.

EL SINDICATO DE LOS AGENTES DE LA BOLSA EN BARCELONA, PROCESADO

Barcelona, mayo 8.

La Junta o Comité del Sindicato del Colegio de Agentes de Cambio de la Bolsa e nesta ciudad, ha sido suspendido en sus funcions y sometido a un proceso judicial, por desobediencia a las órdenes del Delegado Oficial de Finanzas en sus operaciones.

A consecuencia de esto, hoy no se verificaron operaciones en dicho Centro financiero.

LA IMPLANTACION DE LA AMNISTIA

Madrid, mayo 8.

El conde de Romanones, ha terminado los detalles de la reglamentación de la ley que regirá en la amnisía aprobada recientemente.

Será presentado el citado reglamento a la sanción de S. M. el Rey a la mayor brevedad.

LA JORNADA MERCANTIL

En el Senado fué aprobado un proyecto de ley por el cual se regula la jornada mercantil.

También se aprobaron las reformas introducidas al Reglamento Interior del alto cuerpo legislativo.

LA SEMANA PARLAMENTARIA

Se acordó el siguiente orden para la semana parlamentaria. Se celebrarán las sesiones los martes, miércoles, jueves y viernes, dejando los sábados y lunes para que los señores diputados puedan trasladarse a sus respectivos distritos, para cumplir con sus deberes legislativos y privados.

LOS CAMBIOS

Las libras esterlinas se cotizaron hoy a 16.90 y los francos a 62.40 céntimos de peseta.

HOJEANDO NUESTRA COLECCION

9 DE MAYO DE 1918.—85 AÑOS ATRAS

Año 1833.

Real Lotería.—Mañana viernes 10 del presente mes, a las 10 de la mañana, en el edificio de la Real Aduana, se ha de verificar con arreglo a ordenanza la introducción en los globos de las 17,500 bolitas de que se compone el Gran Sorteo 32 extraordinario, de donde se extrajeron para su examen y recuento como es costumbre, lo cual se ha verificado con la mayor escrupulosidad, y de orden del señor Juez Conservador y Director General del Ramo en comisión, se anuncia al público para su noticia y que pueda satisfacerse de la exactitud de esta operación.—Habana, 9 de Mayo de 1833.—**Luis Rendón.**

50 AÑOS ATRAS.—AÑO 1868

Movimiento marítimo.—Es un hecho digno de notarse que el jueves entraron en el puerto de la Habana seis vapores mercantes procedentes del extranjero: uno francés de Europa y cinco americanos de diferentes puertos de los Estados Unidos.

Temblor de tierra.—De Remedios se nos ha dicho por persona de entero crédito, que en el cuartón Guanijabe, partido de Camajuaní, en la jurisdicción de Remedios, se dejaron sentir al obscurecer del viernes pasado, dos sacudimientos con pocos intervalos de duración, siendo el primero más fuerte que el segundo.

De Cárdenas.—A la una y media de la tarde de ayer, ha fallecido en la calle de Jenes, frente al almacén de los señores Llerandi y Echenique, el Dr. D. Antanio García y Ortega, el Dr. D. Antonio García y Ortega, de Cárdenas y uno de los más antiguos vecinos de la ciudad.

Sesión científica.— La Real Academia de Ciencias médicas, Físicas y naturales, celebrará sesión pública ordinaria a las doce del día del domingo 10 del corriente, en el local de la Real Sociedad Económica, calle de Dragones número 62.

LOS INFANTES EN LA HABANA 25 AÑOS ATRAS.—AÑO 1893

Llegada de los Infantes Da. Eulalia y D. Antonio.—Al fin han llegado a esta hermosa y hospitalaria tierra de Cuba que los esperaba con avidez y los ha recibido cariñosamente con las más entusiastas demostraciones de júbilo y adhesión, los Infantes de España Da. Eulalia de Borbón y D. Antonio de Orleans, que traen la altísima representación de la Corona, y van con ella como mandatarios augustos de España al certamen universal de Chicago.

La señal.—A la una menos cuarto de la tarde dividió el semáforo del Morro, el vapor correo "Reina María Cristina", disparando inmediatamente los tres cañonazos de aviso.

Personalidades.—Al mismo tiempo que se hacía la señal salió el Sánchez Barcáiztegui, con el General Aleman a bordo e iban llegando a la Capitanía del Puerto, el Excmo. Sr. Gobernador General Rodríguez Arias, con sus ayudantes, los señores Argudín y Herrera; el Sr. Obispo Diocesano con su Secretario y familiares; el Alcalde Municipal, el general Moreno, de Estado Mayor; Romero Torrado, Presidente de la Audiencia, y Palma, Fiscal de S. M.; Tellería, Presidente de la Diputación Provincial; Diputados Castro y Allo, Saladrigas, Romero Rubio, Vila y Vendrell, Vega, Rodríguez y Triay, Conde Fernandina, Marqués Duquesne, Marqués de Santa Coloma y Conde de Macurijes, representantes de la nobleza; Estanislao de Antonio, Secretario del Gobierno General; Moral, Gobernador Civil y otras muchas personas de representación oficial.

La llegada.—A las 4 y cuarto, veintiún cañonazos disparados por la Cabaña, seguidos por otros tantos de la escuadra, anunciaron que el "Reina María Cristina" con Sus Altezas a bordo, entraba por la boca del Morro.

Su Alteza Da. Eulalia.—Al desembarcar Da. Eulalia vestía un precioso traje de muselina azul y blanco, con moticas y entredós de encaje, tan sencillo como elegante y al que daba realce la esbeltez de Su Alteza y su exquisita elegancia y gusto.

La Carroza.—Cuando descendieron a tierra los Infantes, entraron en la gran carroza de la Capitanía General, haciéndolo después el señor Duque de Tamames, y por último el señor General Rodríguez Arias.

La servidumbre de SS. AA.—La componen el Sr. Duque de Tamames y la Sra. Marquesa de Arco Hermoso.

Te Deum en la Catedral.— La comitiva partió directamente a la Catedral. Ya en ella, cantóse por nuestro respetable Prelado, acompañado del Cabildo, un solemne **Te Deum** en acción de gracias por la feliz llegada de los egregios viajeros.

En Palacio.—Esperaba en Palacio a la regia comitiva, al pie de la escalera una comisión de gentiles-hombres de Cámara, y en la meseta superior los títulos de Castilla y damas nobles de María Luisa encargadas de recibir a los Infantes.

Durante la comida, tocó en el patio de Palacio magníficas piezas la Banda de Bomberos, por haber querido los Infantes, que la del regimiento de Zaragoza, que los acompaña, lo hiciese en el Parque Central como demostración de cariñosa simpatía a la ciudad de la Habana.

Iluminaciones. — Estaban iluminados las sociedades de recreo, los edificios del Estado, los establecientos de Obispo, O'Reilly, Plaza de Armas, Muralla, Galiano, San Rafael y Príncipe Alfonso.

El Templete, el Palacio del Gobierno General, el Ayuntamiento, la Diputación Provincial y todos los edificios del Estado se hallaban iluminados elegantemente. Entre las iluminaciones de casas particulares, se destacaba el palacio en que habita en la calzada de Galiano nuestro querido amigo el señor D. Manuel Valle, vicepresidente de la Diputación Provincial y Presidente del Centro Asturiano.

Dos autógrafos.—En el Diario de Navegación del "Reina María Cristina" han dejado escrito los ilustre viajeros las siguientes páginas:

"Sólamente cuando se atraviesa este inmenso Océano se comprende el valor del ilustre genovés, Cristóbal Colón, y el talento de aquella Reina, cuyas virtudes y desprendimiento han de servir de modelo por muchos siglos a los príncipes modernos".

Longitud 58 grados, latitud 19 grados, 8 minutos 4 de Mayo.

Eulalia de Borbón.

El del Infante D. Antonio de Orleans, dice así:

"Nueve grados de diferencia de la latitud, 48 de longitud, es el espacio de mar que se recorre desde Santa Cruz de Tenerife hasta las alturas de Sant Thomas.

2,700 millas distancia directa, números que se escriben en poco tiempo; pero las horas que tardan en cruzarse son bastantes para juzgar lo que ha adelantado la ciencia de navegar en este siglo".

Antonio de Orleans.

La Infanta Da. Eulalia de Borbón. Es la hija menor de Da. Isabel II de Borbón, ex-Reina de España. Nació en Madrid el 4 de Febrero de 1864. Tiene 29 años. Fué educada en el Colegio del Sagrado Corazón de Jesús de París. Es blanca y rubia. Su cabello de un rubio dorado—los cabellos que amaba el Tiziano.—Contraste deliciosamente con sus cejas y pestañas negras y sus ojos de un azul claro, purísimo.

Contrajo matrimonio el 12 de Febrero de 1886 con su primo hermano.

D. Antonio de Orleans y de Borbón.—Es segundo hijo del Duque de Montpensier y de la virtuosa Infanta Da. María Luisa Fernanda, hermana de Isabel II. D. Antonio de Orleans es nieto del Rey Luis Felipe de Orleans, el Rey Ciudadano, que a la caída de los Borbones de Francia, la Revolución de Julio de 1830 le ofreció la Corona de Francia, reinando desde 1830 hasta 1848.

Nació D. Antonio en Sevilla, en el palacio de San Telmo, el 23 de Febrero de 1866 e hizo sus estudios en el Colegio de Azparri en Francia. Es comandante del regimiento de Caballería "Húsares de la Princesa" y por su figura y su presencia, su distinción como por la afabilidad de su trato, cautiva y encanta a todos. Tales son los Infantes, huéspedes egregios de la Habana.

Suscripción para contribuir a la reedificación del Asilo de los Ancianos Desamparados de Oviedo

Suma anterior	$2.210.74	Eduardo Villamil	2.00
Cantidades recolectadas en casa de los señores González y Ca., S. en C. de esta Plaza:		Manuel Valle	2.00
		Eduardo Rodríguez	2.00
Rafael Vega	5.00	José González Arrojo . . .	1.00
José Pérez Barco	5.00	Luis Vega Arabi	1.00
Antonio Renedo	5.00	Angel Díaz	1.00
José Lejarza	5.00	Eulogio Camporredondo .	1.00
Antonio Z. Calleja	2.00	Manuel Ramos	1.00
Manuel Villaverde	2.00	Aquilino González	1.00
Fidel Cervera	2.00	Felipe Quesada	1.00
José L. Quesada	2.00	Francisco Fernández . . .	1.00
		José Candaosa	1.00
		Total	$2.253.74

PAGINA MERCANTIL

BANCO DE LA LIBERTAD

(ANTES BANCO DE PEDROSO)

AGUIAR, 65

Pagos por Cable. Cartas de Crédito

Giros sobre todas las plazas importantes del mundo y operaciones de banca en General.

Apartados de Seguridad

Cuentas de Ahorros.

ADMINISTRACION: A-8940
OFICINAS: A-7400

SCHMOLL FILS & Co.

"Sinceros amigos y sinceros contratos."

Comerciantes Internacionales de Cueros

Chicago, New York, Habana, París, Basle.

Compraremos sus Cueros

Favorezcanos con sus ofertas por correo al Apartado número 1677. Habana.

Dirección Cablegráfica PICOCUERO

Referencias: BANCO NACIONAL DE CUBA.

DEL ANUNCIO Y DE LOS ANUNCIANTES

MANERAS DE ANUNCIAR

NOTORIEDAD

CXXVIII

En los anuncios donde preferentemente se busca la notoriedad, es decir en aquellos publicados con el exclusivo objeto de suscitar la atención y el interés del mayor número posible de lectores, es indispensable que la ilustración constituya el factor predominante. Por lo tanto, debe de concedérsele al artista el mayor espacio posible y un lugar que favorezca su inserción. Todo el mundo reconoce y con sobrada justicia, que el grabado es altamente importante, dependiendo de él, no pocas veces, el éxito completo de la propaganda. El método gráfico se adapta especialmente para anunciar toda clase de productos alimenticios de los más corriente y sobre todo para aquellos en los que los cereales entren en su composición Basta con representar, por ejemplo, un niño en la cubierta de un paquete conteniendo cualquier artículo de la clase antes citada, para que llame la atención del público. Y de resguro ha de dar un resultado mucho más satisfactorio que si el texto cubriera todos sus espacios disponibles. Y es por esa circunstancias por lo que merece bien la pena no omitir gastos para que el trabajo sea ejecutado por un artista de fama. Toda vez que el resultado es mucho más provechoso. De lo cual se infiere, que los anuncios de productos de la índole de los que dejamos sentados, deben de ser enteramente pictóricos, agregándose, a lo sumo, el nombre del artículo que contiene y alguno que otro título o rótulo para llamar la atención. Y así como el método resulta ideal para estos casos, en cambio cuando se trata de artículos menos comunes o de uso limitado el resultado es negativo.

COTIZACIONES DE LA BOLSA DE NUEVA YORK

POR

RIVERA, MARTINEZ Y TORRE

S. EN C.

NEW YORK STOCK EXCHANGE. TELEFONOS A-0392. 9448.

OBRAPIA, NUM. 23. HABANA, MAYO 8 DE 1918

Div.	Valores	Cierre de ayer	Abre	Máximo	Mínimo	Cierre
$ 8.00	American Beet Sugar.	74¼	73¾	73¾	73½	73⅝
	American Can.	45½	45⅛	44⅞	43⅞	44⅛
$ 6.00	American Smelting & Ref. Co.	80½	80⅜	80⅜	79⅝	79⅝
$ 8.00	Anaconda Copper.	66	66⅜	66⅜	65⅞	66⅛
	California Petroleum.	17¼	17	17	16¼	16¼
$10.00	Canadian Pacific.	142½	143	144½	143	144⅜
$ 4.00	Central Leather.	67½	67½	68¼	67	67¾
$10.00	Chino Copper.	43	43⅛	43⅞	42⅞	42⅝
	Corn Products.	40	40⅛	40⅛	39¾	39¾
	Crucible Steel.	67¼	67⅞	68½	67¼	67½
	Cuba Cane Sugar Corp.	29⅝	29½	29½	29⅛	29⅛
2 0/0	Distillers Securities.	53⅛	53½	53⅝	53¼	53¼
$ 8.00	Inspiration Copper.	53½	53⅝	53⅝	53⅛	53⅛
	Interb. Consol. Corp. Com.	7½	7⅝	7⅝	7	7
	Inter. Mercantile Marine Com.	24½	24⅞	25¼	24⅝	25¼
$ 6.00	Kennecott Copper.	33⅛	32⅜	32¾	31⅞	32
$ 6.00	Lackwanna Steel.	84	84⅜	84⅜	84	84
$ 5.00	Lehig Valley.	59¾	59⅝	60	59½	60
	Mexican Petroleum.	96⅞	97¼	97¼	96	96¼
$ 6.00	Miami Copper.	28⅞	28¾	28¾	28⅜	28¾
	Missouri Pacific Certificate.	21⅞	22	22¼	21⅞	22¼
$ 5.00	New York Central.	70½	70¾	72	70⅝	71⅜
	Ray Consolidated Copper.	25⅝	25½	25½	25¼	25⅜
$ 4.00	Reading Comm.	83¼	84⅛	87	84⅛	87
$ 6.00	Republic Iron & Steel.	87½	88	88	86⅜	87
$ 6.00	Southern Pacific.	84	83⅞	84⅜	83⅞	84
	Southern Railway Comm.	21⅝	22	22⅜	22	22¼
$ 8.00	Union Pacific.	121	121½	122¼	121¼	121¾
	U. S. Industrial Alcohol.	126	127½	129¼	127½	128¾
$ 5.00	U. S. Steel Com.	103¾	103¾	103¾	102½	103
$10.00	Cuban American Sugar Com.	145				145
$ 7.00	Cuba Cane Pref.	80½				79⅞
	Punta Alegre Sugar.	32				32
$ 6.00	Inter. Mer. Marine Pref.	89	89¼	91¾	88¾	91⅝
$ 7.00	Westinghouse.	42½				42
	Erie Common.					
	American Car Foundry.					
	Wright Martin.					
	Willys Overland.					

ACCIONES VENDIDAS: 935.000.

COMPAÑIA DE JARCIA DE MATANZAS, S. A.

MATANZAS CORDAGE CO.

DIVIDENDOS

La Junta Directiva de esta Compañía, en sesión celebrada en el día de hoy, acordó proceder al pago del dividendo de las acciones preferidas correspondiente al trimestre vencido en 30 de Marzo último, o sea el 1 3|4% sore el valor nominal de dichas acciones, en las oficinas del Banco Español de la Isla de Cuba, a partir del día 15 del presente mes, de nueve a once a. m. y de una a tres p. m.

Los accionistas deberán presentar en esas oficinas los títulos de sus respectivas acciones, en las que se hará constar el pago del dividendo.

Habana, Mayo 3 de 1918.

Antonio S. de Bustamante,
Secretario.

C 3860 3d—8

SIN DINERO

puede Ud. hacer una inversión segura adquiriendo BONOS DE LA LIBERTAD.

Venga a vernos, le explicaremos como.

COMPAÑIA DE PRESTAMOS. OBISPO, 50.

América Adver. Corp. A-8051

MERCADO FINANCIERO

(Cable de la Prensa Asociada recibido por el hilo directo).

VALORES

New York, Mayo 8.

El interés se concentró hoy, hasta un grado considerable, en las ferrocarrileras, recibiendo esa división, especialmente las carboneras, cierto apoyo, por indicaciones de que se aumentará substancialmente la tarifa de fletes y pasajeros.

Reading compartió los honores de la sesión con United States Steel, absorbiendo esas dos emisiones una proporción preponderante de las ensanchadas ofertas, si bien se movieron en direcciones opuestas.

Reading alcanzó un adelanto extremo de cuatro puntos, hasta 87.1|4, mientras las del acero reaccionaban desde su nuevo máximum de 103.7|8, declinando a 102.1|2 y cerrando a 103, o sea una pérdida neta de ¾ de puntos, revés que apenas reviste importancia, en vista del enorme volumen de utilidades que se percibieron.

Hubo una notable resurrección de las actividades en las operaciones con las marítimas, limitándose, sin embargo, a las Marines preferidas y Atlantic Gulf, con ganancias brutas de 2.1|2 puntos.

Las independientes del acero y las asociadas de equipos se extendieron de 1 a 2 puntos sobre el alza de ayer, ganando las de los destiladores 1.1|2 e Industrial Alcohol 4.1|2. Las tabacaleras y las de abonos obtuvieron ganancias irregulares, con alguna merma al final. Las ventas ascendieron a 960,000 acciones.

Los bonos extranjeros mejoraron y estuvieron variables; pero las acciones de la Libertad desplegaron nueva irregularidad. Las ventas totales ascendieron a $4,925,000.

Las viejas emisiones de bonos de los Estados Unidos no sufrieron alteración.

AZUCARES

New York, Mayo 8.

El mercado de azúcar crudo estuvo todavía firme, al mismo nivel fijo de 4.985 para los Cubas, costo y flete, igual a 6.005 para la centrífuga. El Comité continúa efectuando compras liberalmente y hasta ahora no ha habido quejas de que falte el tonelaje, con la perspectiva de que habrá mayores embarques desde Cuba este mes que el anterior. Las compras efectuadas hoy por el Comité fueron 460,300 sacos de Cuba y 22,500 de Santo Domingo a flote, para New York y para Canadá.

En el refino las llegadas han sido regulares recientemente, y aunque algunos refinadores están todavía atrasados, los negocios, por lo general, están a la altura ordinaria, y se espera que habrá bastante azúcar a mano para atender a las tempranas demandas para conservas. Los precios no se han alterado, rigiendo todavía el de 7.45 para el granulado fino.

EL MERCADO DEL DINERO

Papel mercantil, 4 meses, 6; 6 meses, 6.

Libras esterlinas, 60 días por letras, 4.72.3|4.

Comercial, 60 días, letras sobre Bancos, 4.72.

Comercial, 60 días, 4.71.3|4; por letra, 4.75.4|5; pon cable, 4.76.7|16.

Fsancos.—Por letra, 5.71.1|4; por cable, 5.69.3|4.

Florines.—Por letra, 48; por cable, 48.1|2.

Liras.—Por letra, 9.1|2; por cable, 8.99.

Rublos.—Por letra, 13.1|2; por cable, ¼ nominal.

Peso mejicano, 77.

Plata en barras, 99.1|2.

Préstamos: por 60, 90 días y 6 meses, 5.3|4 a 6.

Bonos del Gobierno, irregulares; bonos ferroviarios, firmes.

Nuestras pinturas son preparadas para uso interior y exterior en construcciones y edificios de madera concreto y acero. No tienen rival para cascos de buques, camarotes y bodegas. Podemos suministrar cualquier cosa que desee en el ramo de pinturas.

Charles H. Brown Paint Co.

Edificio "Statesman"

Calles Fulton y Clinton, Brooklyn, Nueva York, E. U. A.

Banco Nacional de Cuba

Capital, reserva y utilidades no repartidas... ... . $ 9.716.082-09
Activo en Cuba... ... ... $90.003.708-42

GIRAMOS LETRAS PARA TODAS PARTES DEL MUNDO

El Departamento de Ahorros abona el 3 por 100 de interés anual sobre las cantidades depositadas cada mes.

PAGUE CON CHEQUES

Pagando sus cuentas con CHEQUES podrá rectificar cualquier diferencia ocurrida en el pago.

Banco Nacional de Cuba

C2110 alt. in. 11-ms.

"THE ROYAL BANK OF CANADA"

FUNDADO EN 1869

CAPITAL AUTORIZADO. . . . . $ 25.000.000.00
CAPITAL PAGADO. . . . . $ 12.900.000.00
RESERVA. . . . . $ 14.300.000.00
ACTIVO TOTAL. $270.000.000.00

TRESCIENTAS TREINTA Y CINCO SUCURSALES

NEW YORK, cor. William & Cedar Sts.—LONDRES, Bank Buildings, Princes St.

VEINTE Y TRES SUCURSALES EN CUBA

Corresponsales en España e Islas Canarias y Baleares y en todas las otras plazas Bancables del mundo.

En el DEPARTAMENTO de AHORROS se admiten depósitos a interés desde CINCO PESOS en adelante.

Se expiden CARTAS DE CREDITO para viajeros en LIBRAS ESTERLINAS o PESETAS VALEDERAS ESTAS SIN DESCUENTO ALGUNO.

SUCURSALES EN LA HABANA.— GALIANO, 92.— MONTE, 113.—MURALLA, 52.—VEDADO, LINEA, 67.

Oficina principal, OBRAPIA, 33.

Administradores: R. DE AROZAMENA, F. J. BEATTY.

Abono "LA MANO DE APOYO"

Recomendamos nuestro abono "LA MANO DE APOYO" a toda persona que desee embellecer su jardín y obtener mejores cosechas en su huerta a un costo reducido. Es un producto natural excelente para todas clases de FRUTOS y VEGETALES.

PIDAN FOLLETOS EXPLICATIVOS, RESPECTO A SU EMPLEO Y RESULTADOS.

CASA TURULL

Importadores de Acidos, Productos Químicos y Desinfectantes.

170 Broadway, New York. - Muralla, 4.-Habana

COMPRAMOS

Los Nuevos Bonos de la República de Cuba del Seis por Ciento

CARRILLO Y FORCADE, AMARGURA, 23

c 3894 1d-9

Ofertas de dinero, fuertes; la más alta 6; la más baja 5; promedio 5; cierre 5.1|2; oferta 6; último préstamo 6.

Londres, Mayo 8.
Unidos, 72.
Consolidados, 55.5|8.

Paris, Mayo 8.
Renta tres por ciento, 58 francos 75 céntimos al contado.
Cambio sobre Londres, 27 francos 15.1|2 céntimos al contado.
Empréstito cinco por ciento, 87 francos 60 céntimos.

DEL MERCADO AZUCARERO

EXISTENCIAS DE AZUCARES

(Willett & Gray.)

	1918 Toneladas
Refinadores, New York.	28,722
Idem Boston	6,706
Idem Filadelfia	14,027
Total de refinadores	49,455
Importadores, New York.	.....
Idem Boston	.....
Idem Filadelfia.	.....
Total de importadores.	.....
Total.	49,455

	1917 Toneladas
Refinadores, New York.	237,577
Idem Boston	17,542
Idem Filadelfia.	13,972
Total de refinadores.	269,091
Importadores, New York.	51,289
Idem Boston	.....
Idem Filadelfia.	.....
Total de importadores.	51,289
Total.	320,380

EL CENTRAL "FRANCISCO"

Según nos participa nuestro corresponsal en Francisco, el central de este nombre ha terminado su zafra ayer miércoles, a las 9 a. m., habiendo elaborado 315,230 sacos.

COTIZACION OFICIAL DEL COLEGIO DE CORREDORES

El Colegio de Corredores de la Habana, con arreglo al Decreto número 70, de 18 de Enero de 1918, cotizó como sigue:

Azúcar centrífuga polarización 96, a 4.20.205 centavos oro nacional o americano la libra, en almacén público de esta ciudad, para la exportación.

Azúcar de miel. polarización 89, a ... centavos oro nacional o americano la libra, en almacén público de esta ciudad, para la exportación.

EL AZUCAR EN LA BOLSA

El azúcar de guarapo base 96, en almacén público de esta ciudad, fué cotizado en la Bolsa Privada como sigue:

Apertura

Compradores, a 4.20 centavos la libra.

Vendedores: no hay.

Cierre

Compradores, 4.20 centavos la libra.

Vendedores: no hay.

PROMEDIO OFICIAL DEL AZUCAR

Con arreglo al Decreto Presidencial número 70, de Enero 18 de 1918.

Guarapo polarización 96
Habana

Primera quincena de Abril: 4.20.205 centavos la libra.

Segunda quincena de Abril: 4.20.205 centavos la libra.

Del mes: 4.20.205 centavos la libra.

Matanzas

Primera quincena de Abril: 4.27.202 centavos la libra.

Cárdenas

Primera quincena de Abril: 4.23.916 centavos la libra.

Segunda quincena de Abril: 4.23.916 centavos la libra.

Del mes: 4.23.916 centavos la libra.

MERCADO DE VALORES

Abrió ayer el mercado quieto y a la espectativa, siendo limitadas las operaciones efectuadas durante el día.

Las acciones Comunes de la Empresa Naviera se mantuvieron todo el día de ayer cotizadas a distancia de 81 a 82, sin que se anunciara venta alguna.

Durante el día se operó en 100 acciones Preferidas de la Havana Electric a 107.

Los demás valores cerraron quietos a las cotizaciones.

Ayer se reunió el Comité Ejecutivo de la Compañía Licorera, acordando

(Pasa a la página QUINCE)

"Diario de la Marina"

ADMINISTRACION

Por renuncia del señor León Lambea, se hicieron cargo de la Agencia del DIARIO DE LA MARINA en Palmarito de Cauto, los señores Suárez y Hermano, con quienes tendrán la bondad de enterarse nuestros suscriptores de aquella localidad, desde el primero de Abril de Abril último.

Habana, 9 de Mayo de 1918.

El Administrador.

5d—9

THORVALD-L. CULMELL

COMPRA Y VENTA DE VALORES

NEW YORK STOCK EXCHANGE

HOTEL FLORIDA. OBISPO, 28

c 3617 20 d-4

PIÑEIRO & ALDRICH

Comerciantes, Comisionistas, Importadores y Exportadores

Ingenios, Colonias de Cañas y Fincas en Venta

Vendemos infinidad de colonias de cañas y fincas de todas dimensiones. Sus precios fluctúan entre dos mil y doscientos mil pesos. Importamos y exportamos toda clase de mercancías entre Cuba, los Estados Unidos y demás países extranjeros.

CALLE 19, No. 251. VEDADO.
HABANA, CUBA.

11640 9 m

Mora & Zayas Commercial Co.

IMPORTADORES DE MAQUINARIA. San Ignacio, 17. Habana.

El Molino KELLY DUPLEX

Hace Buena Harina

LOS TENEMOS EN EXISTENCIA

c 3843 alt 5d-9

EDITORIAL Y CORRESPONDENCIAS

GLORIAS Y GRANDEZAS HISTORICAS.

Para conmemorar la fecha imperecederamente gloriosa del Dos de Mayo publicó "La Voz Montañesa" de esta ciudad un número extraordinario lleno de hermosos artículos y cuadros históricos que recuerdan las proezas gigantescas de la nación de los Pelayo, de los Cid, de los Velarde, Castaños, Palafox y Churruca. Parecen leyendas las historias de Covadonga, Recaredo, Zaragoza y Montserrat. Isabel la Católica, el Príncipe de Viana y San Vicente Ferrer en el "Compromiso de Caspe" que desfilan tan grandiosas como sencillas por las páginas de la revista. Ningún homenaje más ajustado a la memoria de aquellos héroes inmortales que con valor indomable inmolaron su vida en las calles de Madrid y en Gerona y Zaragoza por la independencia de la patria.

Así se propagarán y vulgararán las grandezas de la nación progenitora en los pueblos hispano-americanos para honor de la madre y de los hijos.

Este ha sido el fin de "La Voz Montañesa" al dedicar el número extraordinario del "Dos de Mayo" a recoger datos y cuadros de la historia y del arte españoles.

"La horrible carnicería humana—dice la revista—que el mundo viene contemplando hace cuatro años próximamente, nos obliga a desviarnos del derrotero que teníamos trazado para la fecha de hoy extendiéndonos por el inmenso campo de la historia de España, grande, inagotable y hermosa como ninguna. Efemérides gloriosas de sus páginas, retrotraemos a la memoria para los españoles y para los que sin ser españoles sean amantes de nuestras glorias, ya que un buen número de los lectores de "La Voz Montañesa" seguramente han de estar unidos a nosotros por los indisolubles vínculos de la sangre, de la religión y de la lengua que nos hace confundibles, porque somos carne de una misma carne y sangre de una misma sangre. Y puesto que la historia de España está descartada de los centros docentes en los países latino-españoles, suponemos que venimos a llenar un deber a la vez que una necesidad, al divulgar las páginas más salientes de nuestra historia patria, ya que bastante se ocupan otros de divulgar los **lunares** que la misma puede tener."

Entra mucho en nuestro carácter ignorar y desdeñar aquello que nos toca y nos pertenece, aquello a que estamos ligados con afinidades naturales y políticas, e interesarnos vivamente por lo de afuera. Es ahora en los Estados Unidos donde se estudia con más ahinco y desapasionamiento la historia de España que está excluída de las aulas de Cuba y de las demás Repúblicas hispano-americanas. Es en los Estados Unidos donde con mayor ecuanimidad se pesan y se estiman las glorias, las grandezas y la labor civilizadora de España y donde con más justicia se destruyen las leyendas calumniosas y los prejuicios y prevenciones que todavía suelen sacar a plaza algunos "satanistas" de España y de la América latina.

Serían el estudio y la vulgarización de la historia de España los medios más eficaces para desterrar esos prejuicios y prevenciones nacidos de la ignorancia y para consolidar y robustecer en el corazón de los pueblos hispano-americanos aquel amor y aquella admiración hacia la Madre Patria que merece por sus hazañas y empresas insuperables.

Para inscripción de marcas y patentes:

"INTERNATIONAL PATENT OFFICE"

Aguiar 116. Apartado 933

DESDE WASHINGTON

Para el DIARIO DE LA MARINA

Abril 26

El Conde Czernin ha tenido unas tristes postrimerías ministeriales. En los mismos días en que Monsieur Clemenceau lo calificaba de mentiroso, un periódico serbio que se publica en Suiza le llamaba "renegado." ¿Por qué? Porque es un cheko, un eslavo de Bohemia, y por lo tanto de la misma sangre que los serbios, y fué al Ministerio de Negocios Extranjeros de Austria-Hungría a hacer la política de los madgyares, que no quieren bien a los pueblos esláivicos.

Gracias al ataque de ese diario y a la caída del Conde, nos hemos enterado de que éste es un gran señor de Bohemia, propietario de mucha tierra y de sesenta y un años de edad. También se nos cuenta que es militar y que va a la guerra, sin duda para afirmar su fraternidad de raza matando a algunos de los pocos serbios que quedan en este bajo mundo.

Por el **Guardian**, de Manchester, que es el mejor hecho e informado de los periódicos radicales de Inglaterra, se ha sabido algo del **modus operandi** del Conde en las conferencias de Brest-Litovsk y de la impresión que causó a los negociadores del gobierno **bolshevik** de Rusia. Acerca de lo que pasó allí hay en el relato otros pormenores muy interesantes, y hasta que mueven a una dulce hilaridad.

A los rusos les pareció Czernin un hombre honrado y amable, pero débil. Pronto descubrieron que los alemanes se valían de él para ciertas ligeras maiobras diplomáticas más o menos tortuosas. Un día, conversando con uno de los **bolsheviki**, habló de la cuerte del Emperador Nicolás.

—¿Es cierto—preguntó—que vuestro gobierno está dispuesto a permitirle que vaya a residir en Inglaterra?

—No se ha pensado en tal cosa—se le respondió.

—¿Por qué?

—Porque si **Nicolai** sale de Rusia se convertirá en un centro de intrigas contra nuestra revolución.

—Pero, suponiendo que el gobierno alemán diese garantías contra esas intrigas ¿no se avendría vuestro gobierno a que el Czar se estableciese en Alemania?

—Ni aún así.

De esta indicación, hecha por el Ministro austro-húngaro, dedujo su interlocutor que había sido "echado" por el doctor Ricardo Von Kulhman, jefe de la delegación germánica; y además, que el gobierno de Berlín deseaba apoderarse de **Nicolai** para utilizarlo contra Rusia.

En otra de aquellas conversaciones Czernin planteó el asunto del futuro embajador alemán en Petrogrado. Este hecho pone de manifiesto que los alemanes no esperaban la ruptura de las negociaciones. Sin duda creían que la resistencia de los delegados **bolsheviki** a aceptar las condiciones de paz era "para la galería," esto es, para quedar bien ante la opinión rusa. El Conde Czernin aventuró la sugestión de que acaso el doctor Helfferich, vicecanciller alemán, sería "persona grata" en Petrogrado, como embajador. Se le respondió que no; y entonces mencionó el nombre del doctor Walter Rathenau, famoso director de compañías de electricidad.

¡Como esta guerra y la revolución rusa han trastornado a la vieja Europa! ¡Un electricista, que es un plebeyo y que en su vida se ha ocupado de cosas diplomáticas, representando en una gran nación la Majestad Imperial y Real de Guillermo II!

Se contestó a Czernin que tampoco Rathenau caería en gracia, porque al fin y al cabo es un capitalista forrado de millones, y a los **bolsheviki** los capitalistas les cargan aún más que los nobles; para éstos, cuando están tronados, tienen cierta consideración, sobre todo si no piden dinero.

El negociador ruso agregó que el mejor embajador sería Liebknecht, el intrépido diputado socialista que esta presó por haberse opuesto a la guerra. Y esta manifestación del **bolsheviki**, hay que reconocerlo—por que debemos ser justos hasta con aquellos locos—es de un humorismo delicioso. Sin embargo, a Czernin "le sorprendió mucho," según el corresponsal de **Guardian**. Lo lamento con Czernin, porque el hombre incapaz de ver la punta de un chiste pasa por esta vida sin haberla vivido de una manera satisfactoria. Bismarck no se habría sorprendido; habría entrado en la broma y hasta dicho que el único obstáculo al nombramiento estaba en que a Liebknecht le parecería pequeño el sueldo.

También inquirió el Ministro austro-húngaro, misteriosamente, si a los rusos no les convendría que se les presentase un ultimatum; en lo cual vieron ellos una prueba más de que se creía que estaban haciendo un **camoufrage** y no llegarían a la ruptura.

Los negociadores de las potencias centrales carecieron en ciertas cosas de lo que en España se llama el sexto sentido, que es el de hacerse cargo. Se aparecieron en la sala de las conferencias vestidos de frac y provistos de condecoraciones, y allí los aguardaban los rusos con la misma ropa que habían traído en el tren; acaso, con la única que tenían. En Rusia ahora los minisntros ganan un sueldo mensual pagado en billetes, que puesto en oro importa unos 46 pesos; dados estos haberes para estos funcionarios, no se podría presumir que Trotzky y sus compañeros de delegación fuesen unos espejos de elegancia.

A uno de los **bolsheviky**, el negociador turco le dió el tratamiento de Excelencia, cosa que hizo reir al interesado y sonreír a sus compañeros; él y ellos estaban entregados en aquel momento a un consumo incesante de cigarrillos llamados **paperos** en ruso, lo cual no era, en verdad, protocolar. Hubiera debido tomar rapé, como lo hacían algunos diplomáticos de principios del siglo pasado.

Varias veces los alemanes al dirigirse a Trotzky no le dijeron **señor,** sino **señor de (Herr von)** no se sabe si para halagarlo, dándole la "partícula nobiliaria," o por la fuerza del hábito y no explicarse que un ministro de Negocios Extranjeros carezca del **de.** Este figuró en las primeras actas de las sesiones a que asistió Trotzky, quien lo tachó cuando firmó esos documnentos.

El doctor Von—no olvidemos este von—Kuhlman les cayó bien a los rusos. Vieron en él un hombre muy inteligente, sin tiesura, de trato cordial; y esto mismo se vió en Londres cuando era allí Secretario de Embajada. A este Kuhlman todo le ha salido bien hasta ahora. Casó con una mujer multimillonaria de la sección metalúrgica, ha llegado bastante joven al ministerio de Negocios Extranjeros y llegará a la Cancillería Imperial si no se desgracia.

Otro de los delegados tudescos, el general Hoffman, fué para los rusos fuente de regocijo. Del Mariscal Soult dijo Víctor Hugo que era "un soldado con cara de cura." El general Hoffman la tiene de **bebé,** colarada, redonda e imberbe, de expresión sonriente y algo asombrada; un **puby** con lentes, uniforme y espada. Habla bien el ruso, y por esto y por ser conversador y consiente se llevaba bien con los **bolsheviki.** En las discusiones se expresaba con suma cortesía, a media voz; pero de pronto, acordándose sin duda de que era un general prusiano, alzaba el tono, miraba firmemente a los rusos y daba un puñetazo en la mesa. Los rusos no sólo no se asustaban, sino que se ponían de buen humor, en lo cual se sospecha que les acompañaban Czernin y Kuhlman; pero el primero disimulaba, tosiendo discretamente, y el segundo acariciándose el bigote de una manera meditativa.

Mientras los plenipotenciarios **bolsheviki** no llevaron a las negociaciones más que dos funcionarios especialistas para que los asesorasen y se encargasen del papeleo, los alemanes remolcaron un número considerable de geógrafos, economistas, sociólogos, oficiales de Estado Mayor, etc. Siempre la famosa "preparación."

Todos aquellos sujetos, excepto los militares, tenían título de consejeros; porque en el Imperio Germánico los hay para todos los fines de la actividad humana; los hay de Industrias, Químicas, de Retórica, de Mitologías Orientales, de Zapatería, de Lavado de Ropas, de Música clásica, de Alcantarillas,etc. Y todos ponen en sus tarjetas el título, el cual lo llevan también sus esposas, y hay que dárselo sopena de faltar a la **Kultur.** Dos damas de la burguesía se encuentran en una tienda, y la una dice:

—¿Tengo el honor de hablar a la señora Kalberfleisch, Consejera de Abonos Minerales, o a la señora Tingeltangel, Consejera de Fenómenos Astronómicos?

—Muy graciosa señora—responde la otra—esas son mis hermanas, y esto explica, racional y objetivamente, que me haya usted tomado por alguna de ellas. Yo soy la señora Sangerfest, Consejera—añade con cierto rubor—de Obstetricia Comparada.

Pues bien; entre los Consejeros o **Raten,** enviados a Brest-Litovsk, había uno, del Ministerio de Negocios Extranjeros, que merece especial mención. Era un sujeto entrado en años, provisto de dos pares de lentos; se ponía uno cuando no hacía más que hablar, y el otro cuando tenía que leer algo; y como allí se papeleaba bastante, aquel **Rat** empleaba gran parte de su preciosa vida en registrarse los bolsillos, en busca de sus cristales.

Un día capturó a uno de los rusos junto a una ventana y le reveló confidencialmente, que con "capacidad oficial" había asistido a casi todas las Congresos y Conferencias Internacionales en que Alemanio había estado representada en esta última generación, y que, por lo tanto, sabía tan bien como nadie cómo ha de ser un tratado, y muy especialmente un tratado de paz.

Y expuso, luego, sacando de un bolsillo unos papeles y de otro los lentes para leer, que todo tratado de paz debía contener por lo menos catorce secciones, "porque—añade—en toda paz hay por lo menos catorce aspectos, y le leyó la lista, con comentarios de todos ellos, al **bolsheviki** que entretanto lo ahumaba con la combustión de sus **paperós.**

Pues bien: el tratado impuesto por las potencias centrales a Rusia se compone de catorce secciones; lo cual habrá colmado le satisfacción a ese funcionario crustáceo, que no sabemos si es Consejero de Dimensiones de Tratados o de Aspectos Internacionales Indispensables.

Cuanto a los revolucionarios rusos, si no han salido satisfechos de Brest-Litovsk, han pasado allí buenos ratos, faltándole al respeto a la vieja diplomacia; como los pasarán cuando se negocie la paz general, si para entonces están en el gobierno.

X. Y. Z.

BANCO INTERNACIONAL DE CUBA

Esta Institución se ha organizado para FAVORECER AL COMERCIO Y A LA INDUSTRIA DEL PAIS. Lo garantizan el artículo 18 de nuestros Estatutos, que dice:

"Nueve de los catorce Consejeros, por lo menos, han de ser comerciantes o industriales establecidos en Cuba".

Su cuenta debe darle FACILIDADES.

GIROS, AHORROS, PRESTAMOS, CUENTAS CORRIENTES

APARTADO 1229. CENTRO PRIVADO A-9550 Y A-9752.

MERCADERES Y TENIENTE REY. HABANA.

OTRO AGRADECIDO

Sr. Dr. Arturo C. Bosque.

Farmacia "La Caridad." Habana.

Señor: Tengo el gusto de comunicarle que he venido usando su inmejorable remedio Pepsina y Ruibarbo Bosque, durante un mes para curarme de una pertinaz dispepsia que me había tenido sufriendo horriblemente por más de cinco años, habiendo logrado con su maravilloso preparado llevar a vías de curación esa terrible enfermedad, pues me hallo completamente curado con solo un mes de tratamiento.

Debiendo significarle a usted que me hallo muy agradecido del insuperable preparado al cual debo mi perfecto estado de salud. Queda usted por tanto autorizado por este medio para que haga con este escrito el uso que a bien pueda tener.

De usted atentamente, S. S. S.,

Gervasio García González.

La "Pepsina y Ruibarbo Bosque" es el mejor remedio en el tratamiento de la Dispepsia, Gastralgia, Diarreas, Vómitos de las embarazadas, Gases y en general en todas las enfermedades dependientes del estómago e intestinos.

"Banco Hispano-Americano"

HABANA

Cuentas Corrientes y de Ahorros

Giros sobre todas las Plazas del Mundo.

PRESTAMOS Y PIGNORACIONES

Abonamos el 4 por 100 sobre Cuentas de :: Ahorros y abrimos Cuentas por Correo ::

AVENIDA DE ITALIA, Núm. 102

América Adver. Corp. A-8051

Neodiarsenol

Recomendado en Cuba por los principales especialistas para el tratamiento de la AVARIOSIS en sus tres períodos.

En uso por el ejército inglés y americano.

AMPULAS DE:

0'15 gramos	0'60 gramos
0'30 id.	0'75 id.
0'45 id.	0'90 id.

De venta en las principales droguerías.

Agente exclusivo para Cuba: Dr. Leopoldo R. MEDEROS. Monte Núm. 195. Teléfono A-1960.

América Adver. Corp. A-8051 c 3579 alt 5d-3

LAS ALMORRANAS SE CURAN EN 6 A 14 DIAS. UNGÜENTO PAZO las cura, ya sean simples, sangrantes, externas o con picazón. La primera aplicación da alivio.

LA TEJA

Ternolit Planiol

no es un ensayo, sino una realidad sólida y duradera.

Para techar, use

TEJA TERNOLIT PLANIOL

c 3613 alt 6d-3

LOS TRES HERMANOS

La casa que menos interés cobra. ¿Necesita usted dinero? Lleve sus prendas a

Consulado, 94 y 96

Teléfono A-4775

Cajas de Acero

Para Valores, Joyas, Documentos, etc.

Para oficinas y casas particulares, archivos para cartas, estantes para libros marca "Globe-Wernicke".

J. Pascual-Balwin

Obispo 101.

Vea! Vea!

CHACALES

C3757 3d.-7

Dependiente

Se solicita uno de quincallería o sedería para buena casa de esta ciudad, que tenga referencias.

Dirigirse al apartado Correos número 1965.

c 3388 1n 27 ab.

DR. FEDERICO TORRALBAS

ESTOMAGO, INTESTINO Y SUS ANEXOS

Consultas: de 4 a 6 p. m. en Concordia, número 25.

Domicilio: Línea, 13, Vedado. Teléfono F-1257.

Dr. Gonzalo Pedroso

CIRUJANO DEL HOSPITAL DE EMERgencias y del Hospital Número Uno.

ESPECIALISTA EN VIAS URINARIAS y enfermedades venéreas. Cistoscopia, caterismo de los uréteres y examen del riñón por los Rayos X.

INYECCIONES DE NEOSALVARSAN.

CONSULTAS DE 10 A 12 A. M. Y DE 3 a 6 p. m., en la calle de CUBA, NUMERO 69.

8592 30 ab

SE VENDEN CAMAS HIGIENICAS Y TEJIDOS DE ALAMBRE PARA BASTIDORES A $12-25 QUINTAL

Hospital, 50, Habana.

Antigua de Suero

10854 15 m.

Dr. F. García Cañizares

Catedrático de la Universidad.

AMISTAD, 89 (altos)

Consultas médicas: Lunes, Miércoles, Viernes, de 2 a 4.

No hace visitas a domicilio.

DINERO

Al 1 por 100

Banco de Préstamos sobre Joyería

Consulado, 111. Tel. 9982.

—Entre San Rafael y San Miguel—

C6829 1n. 11 sep.

Repugna la Comida

Es frecuente, a diario se ve en el hogar y en el restaurant, amigos, conocidos que rechazan la comida, inapetentes, desganados, repugnados de la comida, que a todos los platos le ponen un pero, que ninguno les gusta y que ninguno comen.

Esos sujetos tienen malo el estómago. No funciona debidamente ese órgano, y necesitan imperiosamente Digestivo Pepsivita, la medicación que cura el estómago, que regula sus funciones, que activa su acción y que promueve la fácil digestión, la asimilación y el apetito.

Digestivo Pepsivita es una medicina que se toma agradablemente antes de las comidas. Se vende en todas las boticas de Cuba, y seguramente cura todos los males del estómago, porque sus componentes son eficaces y de rápida actuación. Los que huyen de la comida, curan el mal de su estómago con Digestivo Pepsivita.

sc 3875 alt 4d-9

Suscríbase al DIARIO DE LA MARINA y anúnciese en el DIARIO DE LA MARINA

DR. HERNANDO SEGUI

Catedrático de la Universidad. Garganta, Nariz y Oídos (exclusivamente).

PRADO, 38; DE 12 a 3.

Dr. Elpidio Stincer.

Cirujano del hospital "Mercedes" Cirugía (especialidad de cuello), enfermedades de los ojos, orina y sangre. Inyecciones de "Neosalvarsan. Consultas: de 11 a 12 a. m. y de 4 a 6 p. m. Domingos: de 10 a 12 a. m. Teléfono A-6329. **Amargura 70.**

8594 alt 30 ab

TODO PARA EL TABAQUERO

Escriba pidiendo informes a la "Casa Nacional Suministradora"

Apartado 768. - Habana.

10860 alt 15d 3 m

PETROLEO, COBRE, MANGANESO

Oficina técnica, Minera y Petrolera. Explotación, Supervisión y Consultoría de Propiedades mineras y petroleras.

Director: S. González Cordero, Ingeniero de Minas de la Escuela de Ingenieros de México. Título incorporado según las leyes de Cuba.

Edificio Llata. Departamentos 27 y 28, Aguiar, 116, Habana.

11295 15d. 5 m.

Vestirse con trajes de Marqués, es elegante.

Jesús Marqués

Fué primer cortador de las casas L. LOPEZ y A. CEBALLOS.

Y tiene el gusto de participar a sus clientes, haber acabado de instalar sus talleres de sastrería en Obispo 92, teléfono A-5836, donde tengo el gusto de ofrecerles los servicios de mi profesión, pudiéndoles servir los encargos con rapidez y esmero.

Surtido en toda clase de telas propias para la presente estación.

11570 alt 9 y 12 m

CRONICA SOCIAL, LA PRENSA, &. &.

LA PRENSA

El socialismo y la patria

Se creyó en los años anteriores a 1914 que el socialismo era una garantía de paz, y que a la hora de un conflicto internacional los obreros socialistas organizados y confederados en toda Europa impedirían que estallase la guerra. Los hechos han demostrado el error de aquella suposición.

Un periódico de Manzanillo, **La Montaña**, comenta las ideas de Gustavo Le Bon sobre este asunto, y dice:

Según Le Bon, la aspiración pacifista no era más que un sueño, una ilusión que las fuertes realidades de la yuerra han destruido completamente. La concepción ideada por los socialistas para subsistuir el concepto de patria, según la cual es la identidad de condición la que hermana a los hombres de distintos países, ha venido muy a menos, porque, a las primeras sacudidas del conflicto europeo, cada socialista fué a ocupar su puesto en el ejército nacional, y hoy se encuentran, los socialistas alemanes y los socialistas alemanes y los socialistas franceses, matándose recíprocamente en las trincheras. Las ideas pacifistas, no bien fundadas en las leyes psicolóyicas de los pueblos, rodaron a la primera embestida de la realidad brutal y el concepto de la patria, arraipado en el fondo del espiritu popular, surge de lo inconsciente, cobra relevante colorido y determina una actuación totalmente opuesta a la que los apóstoles del socialismo esperaban. Se creyó que el internacionalismo socialista impediría la guerra, porque los obreros, confraternizando en la patria universal del trabajo y de la igualdad de condición, tirrían las armas para abrazarse mútuamente, por encima de todos los propósitos y las ambiciones de gobernantes burgueses. Tales idealismos han venido a tierra como castillos de naipes que sacude el viento. Para Le Bon, esto ocurre porque el hombre, antes que a una profesión, pertetnece a una raza, y la voz de esa raza es más fuertet que la de los intetreses profesionales.

En que la idea de patria descansa en fundamentos sólidos e indestructibles, de una cohesión tan fuerte que no es posible amalgamarlos con los de otra nación cuyos intereses generales sean distintos. Constituyen la patria grupos de entidades arraigadas en un país, los cuales mantienen el derecho a regir sus propios destinos, a disponer de sus intereses, a disfrutar de la riqueza local, a expansionarse en otras tierras de pueblos inferiores, y sobre todo, a no consentir que elementos extraños se inmiscuyan en los asuntos de la patria propia ni mucho menos que pretendan dominarla.

El concepto de la patria, reconoce un principio egoista; pero necesario, para la vida íntegra de los pueblos; y por más que se propaguen ideas de cosmopolitismo y humanidad social entre los pueblos, siempre habrá por encima de todo esto la tendencia de grupo nacional a ejercer presión sobre otros pueblos, y a oponerse a que un extraño la ejerza contra ellos. El socialismo internacional pues, por humano que sea, nada puede ni podrá contra los fuertes lazos patrióticos que consagran un derecho espontáneo adquirido por el arraigo de familia, de instituciones y de trabajo, y afirma la decisión absoluta de defender los intereses morales y materiales propios contra todo el que intente disputárnoslos. Contra esta idea nada puede el compañerismo internacional, ni aún la religión, pues en la actualidad vemos pelean denodadamente protestantes contra protestantes y católicos contra católicos.

Y también se da el caso de que el interés de patria, cegado por el orgullo de la fuerza, toma proporciones monstruosas, y se cree con derecho a expansionarse contra el vecino: y de ahí esas guerras de que está llena y de ahí esas guerras de que está llena la historia, a despecho de todos los principios de humanidad, de religión y de una sana filosofía.

Un juez ideal.

Dice nuestro amigo "Ataché" de **El Mundo** que en Nueva York hay un juez especial para asuntos de automovilismo Mr. House, el cual proclama y mantiene en sus actos, los siguientes principios:

"El ciudadano que recorre las calles a pie debe recordar que los vehículos de todas clases tienen tanto derecho como él a usar la vía pública. No debe esperar que toda la prudencia y el cuidado sean del chauffeur o el cochero y al cruzar la calle debe abstenerse de adoptar actitud de "¡atrévete a matarme!" que puede crear al chauffeur una situación que no pueda dominar y produzca un accidente." Y en el boletín 18, les dice a los que van en vehículos: "Chando un peatón empieza a cruzar la calle, vosotros os aprorimais a él por la izquierda; cuando está en medio del arroyo, si vosotros estais donde debéis estar, os le aproximaréis por la derecha, y él tiene derecho a suponer que no os apartaréis del lugar que os corresponde, por lo que no debéis esperar que evada vuestra máquina cuando ésta vaya por donde no debe ir."

Y añade "Attaché":

Este Magistrado que ha llamado la atención de todo el país hacia su persona, en posición relativamente obscura, cual ha de suponerse que sea un tribunal de tráfico, está siendo objeto de grandes elogios de la prensa, que le pone como ejemplo a todos los funcionarios judiciales, especialmente porque, siendo juez, pone a contribución su inteligencia y su actividad para reducir los casos que sean llevados a su resolución, es decir, que no se limita a ejercer sus funciones judiciales, sino que se cree obligado a cumplir con su obligación humana de prevenir los hechos delictuosos y así salvaguardar la vida de sus prójimos.

Aquí, afortunadamente, no faltan jueces capaces de hacer buenas tan saludables ideas y hasta algún periódico que les aplaudiría; pero la gran masa de la población lo tendría por chiflado y lo que es peor, no acudirían a él ni le centésima parte de los perjudicados, como creemos que sucede en Nueva York; pues no se concibe que un sólo juez pueda atender los centenares de casos diarios que han de ocurrir en una ciudad de siete millones dee habitantes.

El chauffeur y su carroza son los fetiches de la edad moderna. Se les adora a pesar de todo y es un delito protestar contra ellos. El auto nos hipnotiza a todos.

Los que han vivido en nuestro planeta.

El "Diario Español" de San Paulo del Brasil puolica este curioso suelto:

Los que quieran perder unos minutos, pueden acompañarnos a hacer un sencillo cálculo que nos puede dar un resultado aproximado del número probable de individuos que han poblado nuestro planeta, desde los tiempos de Adán y Eva.

En la actualidad, el número de seres humanos que pueblan el globo es de unos 1.500,000; pero concedamos que, por término medio, la tierra no ha tenido siempre tal cantidad, y disminuyamos unos cuantos millones calculando que 900 millones han vivido en todo tiempo desde la creación del mundo, y para no ser exagerados no fijamos más que en cincuenta años la vida media del hombre.

Con esta edad, tenemos dos generaciones de 900.000,000 cada siglo durante un tiempo que vamos a limitar a sólo 6,000 años. Con estos datos y una simple multiplicación, tenemos que desde que la vida empezó en nuestro planeta desde la fecha señalada por las Sagradas Escrituras es de 66,627,843,237,975,200 de seres humanos.

La superficie del globo, comprendiendo mares y continentes, es de 510 millones de kilómetros cuadrados; y tendidos sobre esta superficie total el planeta los cadáveres de estos 66 mil billones y pico de seres humanos, formarían cuatro capas espesas de individuos cubriendo la redondez del mundo. Conque...si no murieso nadie tendríamos que comernos los unos a los otros.

Falta de estadísticas:

El Comercio de Cienfuegos lamenta la falta de una buena organización sobre Estadística y para demostrarlo dice:

Si nos visitase la representación de algún poderoso sindicato extranjero que pretendiese adquirir datos sobre los agentes naturales de los terrenos comprendidos en nuestra zona municipal ¿qué podríamos informarle?

¿Se pueden cultivar en el término de Cienfuegos el cacao, la vainilla, el caucho, el te y el árbol de la quina?

¿Qué elementos o agentes naturales nos ofrece el suelo de nuestro término para las industrias extractivas?

¿Cuál es el promedio de contribución territorial por cada hectárea en nuestro suelo

¿Qué cantidad de tal o de cual producto extranjero consume al año la población cienfueguera,

¿Cuántos obreros de cada ofilio, hombres y muchachos, tenemos en Cienfuegos y qué tiempo están sin trabajo al año?,

Cuántas casas están desalquiladas en la ciudad?

¿Cuántos edificios se han levantado en Cienfuegos, en las llamadas zonas **marítimas terrestre, marítima** y de **vigilancl alitoral?**

... ...

Pudiéramos añadir otros muchos ejemplos para demostrar nuestra absoluta carencia de datos útiles; defecto que nos entorpece para todo cálculo.

El mal es muy viejo.

Repetidas veces hemos indicado que conviene a Cuba una buena organización para publicar estadísticas.

Y por otra parte, es muy difícil con la poca estabilidad de las disposiciones vigentes y en contínuo cambio de leyes y reglamentos.

Sobre el caos no pueden hacerse estadísticas de ninguna clase.

Por el turismo.

"La Prensa" comentando la última resolución de la Cámara sobre reformas sociales, habla de un proyecto para el fomento del turismo y dice:

No se trata de copiar o parodiar todo lo mucho que en Francia, Inglaterra, Alemania, Estados Unidos, Austria, Nueva elandia y otros paises han hecho y siguen haciendo sus gobernantes para elevar el nivel de vida de sus clases trabajadoras, proporcionando comodidades a estas clases meritísimas y propiciando así el desarrollo físico, moral e intelectual de las nuevas generaciones proletarias.

Trátase de algo original, de algo típicamente criollo que por distinto carácter se dirige a idéntica finalidad a la que persiguen los legisladores de esos países en que la salud y la vida de los trabajadores constituyen preocupaciones nacionales.

Ya es hora de que se proyecte alguna cosa bien meditada sobre este particular. Mas no creemos que se haga nada sólido y duradero, si no se confía en la iniciativa particular dándole garantías de que no perderá su dinero.

Suscríbase al DIARIO DE LA MARINA y anúnciese en el DIARIO DE LA MARINA

AVISO A LOS CONTRIBUYENTES

Vencimiento de contribuciones.

Fincas urbanas, cuarto trimestre, 15 de Mayo.

Fincas rústicas, segundo semestre, 14 de Junio.

No gaste su dinero en comprar un Piano de marca desconocida

Cuando usted pueda adquirir los afamados R. S. HOWARD o JOHN L. STOWERS en pagos mensuales de $12, $15 y $20. Estos bien conocidos pianos son construidos especialmente para el clima tropical con caoba nativa de Cuba, teniendo todas sus partes metálicas de bronce y cobre.

Al adquirir usted un piano de estas marcas no solamente lo hace usted a criterio propio sino que también bajo el mismo juicio de más de siete mil familias en esta República que poseen estos pianos.

Representante exclusivo en Cuba del famoso piano

"WELTE MIGNON"

R. S. Howard - John L. Stowers

(Marca registrada 31,489) (Marca registrada 30,252)

TELEFONO A-3962

APARTADO 876. SAN RAFAEL, 29. HABANA

Se solicita un hombre experto en fabricación de gofio y harina de maíz. Debe traer referencias. Informa: Javier Nápoles. Lamparilla, número 29.

11519 11 m.

La Maison Marie

Acaba de recibir los últimos modelos de Paris, en Sombreros y Blusas.

O'REILLY, Núm. 83.

c 3707 15d-5

Madres nerviosas y cansadas

Debian sacar partido de los casos de estas dos mujeres.

Buffalo, N.Y.—"Soy la madre de cuatro niños y durante más de tres años estuve sufriendo de enfermedades femeninas, dolores en la espalda y costado y debilidad general. Aunque fuí atendida profesionalmente, mis males no cesaban. Como último recurso decidí probar el Compuesto Vegetal de Lydia E. Pinkham que había visto anunciado en los periódicos y en dos semanas de tomar este remedio noté gran mejoría. Continué tomando la citada medicina y estoy bien, no tengo dolores y puedo hacer todo el trabajo de la casa."—Sra. B. B. ZIELINSKA, 202 Weiss St., Buffalo, N.Y.

Portland, Ind.—"Tenía desviación y sufría tanto que a veces no podía permanecer de pie. Además estaba muy extenuada, no podía hacer el trabajo doméstico, estaba nerviosa y ni aun podía acostarme por las noches. Un doctor me ordenó ciertos tratamientos, pero no obtuve alivio. Mi tía me recomendó el Compuesto Vegetal de Lydia E. Pinkham, lo tomé y ahora estoy muy fuerte y puedo trabajar. Todo lo debo al Compuesto Vegetal de Lydia E. Pinkham."—Sra. JOSEPHINE KIMBLE. 535 W. Race St., Portland, Ind.

Toda mujer enferma debía probar

EL COMPUESTO VEGETAL DE LYDIA E. PINKHAM

LYDIA E. PINKHAM MEDICINE CO. LYNN. MASS., E.U. de A.

Hay que Defenderse

De los posibles ataques de nuestros semejantes.

Si es usted joven redondee su cualidad ocultando sus canas con la ya acreditada Minerve, la tintura preferida por las personas positivistas. Ensáyela y no usará otra. Pídala en las Boticas de la Isla. Depósito en La Libertad, farmacia de Monte 133.

C. 3656 7d.-4

"LA ZARZUELA"

Ya tiene a la venta los primeros modelos de sombreros franceses, que para la próxima estación acaba de recibir.

También tenemos sombreros de paja y muchos adornos sueltos que vendemos a precios reducidos.

NEPTUNO Y CAMPANARIO

Teléfono A-7604.

Sostenedores, Brassieres, Abultadores, y Ajustadores, Seda, encajes de punto.

Tenemos la vadidad más caprichosa.

EL DESEO

Galiano, 33. Teléf. A-9506

Servimos pedidos al interior.

c 3847 alt 3d-9

Habaneras

CARTEL DEL DIA

La fiesta de la tarde.

Es en **Almendares Park** el desafío de los **teams** del **Belén Giants** y **English College** a las dos en punto.

Son sus organizadores el simpático grupo que forman jóvenes tan distinguidos como Manolo Larrea, Rafael Masferrer, Juan Abalo, Rafael López, Raúl Menocal y Eugenia Sardiñas.

Terminado el **match**, para el que se me invita atentamente, se hará entrega al **Belén Giants** de la copa ganada por este **team** en el Campeonato del Colegio de Belén.

Ha sido puesta la fiesta bajo los auspicios de las bellas señoritas Sissy Durland, Mimí Masforrol y Angela M. Abalo.

Trinidad deliciosa.

Entre los espectáculos de la noche haré mención preferentemente del que ofrece Payret con el estreno de **El problema de las subsistencias**, obra cubana, de palpitante actualidad, que llena la primera tanda.

Y va en la segunda **Lluvia de tortas** con números de **varietés** para su mayor amenidad.

A propósito de Payret.

Para mañana ha sido dispuesto el beneficio de Amparito, la graciosa niple de la Compañía Infantil, con un programa donde figura **El Pobre Valsantes** entre sus números más interesantes.

Hablo por separado de Martí.

Jueves de Fausto, que equivale a un lleno completo en aquella terraza diáfana, espaciosa y ventilada.

Tras la exhibición de **La Careta Social** se estrenará **El Payaso**, intenso drama social, de la marca Pathé, interpretado por notables artistas de la Comedia Francesa.

Anúnciase en Margot la cinta **Camino de la luz**, por la Hesperia, la maravillosa Hesperia.

Y en **Miramar** es noche de moda.

Nota saliente en el programa de la exhibición combinada por **La Internacional Cinematográfica** es el estreno de **El Arrivista** o por otro título **La Fiera Humana**, película premiada en curioso concurso de argumentos.

Magictral adaptación la nueva cinta de una famosa novela de Feliciano de Champsaur.

Se verá **Miramar** en grande y completa animación.

Como todos los jueves.

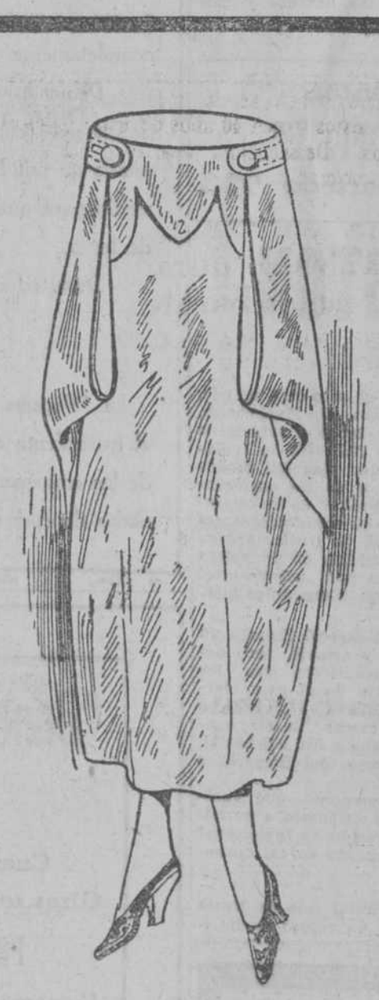

La más exquisita colección en sayas de todas clases, está de venta este verano en nuestro departamento de confecciones.

Vea Vd. nuestros modelos y podrá darse cuenta de que no exageramos.

Visite en estos días.

La Filosofia.

RICOS HELADOS

La COMPAÑIA ABASTECEDORA DE LECHE DE LA HABANA, ha instalado un departamento en el que se fabrican los mejores helados, por emplear en los mismos frutas escogidas, huevos del país y leche pura y fresca de sus propias fincas.

QUIEN LOS PRUEBE UNA VEZ SERA SU MEJOR PROPAGANDISTA. SERVICIO ESPECIAL PARA FAMILIAS, EN LUJOSOS AUTOMOVILES.

Llame al TELEFONO I-1918 y será debidamente atendido.

América Adver. Corp. A-8051

CRONICA SOCIAL

Habaneras

EN EL CASINO ESPAÑOL

Hermoso homenaje.
Es de respeto y es de cariño.
Lo rinde el **Casino Español** a la memoria de don Rafael María de Labra con la velada que ha organizado para la noche de mañana.
Se celebrará en el salón principal del instituto con arreglo a un programa donde figuran, en alternativa con selectos números musicales, tres discursos.
Hablará primero el doctor Manuel Fernández Guevara, ilustre senador por Oriente, estando designado para el segundo discurso de la noche otro senador de gran popularidad, don Juan Gualberto Gómez, quien fué para Labra, como nadie ignora, el mejor de sus amigos en Cuba.
Consumirá el turno de los discursos, cerrando a su vez la velada, el licenciado Secundino Baños.
De la parte de concierto se encarga un sexteto de cuerdas que bajo la dirección del laureado maestro Benjamín Orbón forman los distinguidos profesores Molina, Reinoso, Ladoux Caballero y Espada.
El señor Narciso Macía, en su carácter de presidente del **Casino Español**, ha hecho una extensa invitación para el acto.
Resultará brillantísimo.

Día de recibo.
Es hoy de un grupo de damas Angelita Benítez de Collazo, Rosario Bachiller viuda de O'Naghten, Lola G. de Lebredo, Pepa Echarte de Franca, Susanita de Cárdenas de Arango y Adelina Bachiller.
Mrs. Merchant.
Y la señorita Asunción O'Reilly.

* * *

Bodas de Mayo.
Dos se celebran mañana.
En la Iglesia de Jesús del Monte, a las nueve de la noche, unirán para siempre sus destinos la señorita Araceli Almanza y el señor Antonio López y López.
Y la boda en el templo del Vedado, a las nueve y media, de la señorita María C. Vila y el señor Gerardo Alvarez Villar.
En el Angel tendrá lugar el sábado el matrimonio de la señorita Alicia Rodríguez Aragón con el joven Carlos A. Colón.
Y desde Cárdenas recibo invitación para la boda de la señorita Julia Margarita López García y el distinguido joven José Pablo Cambó Ruiz.
Ha sido señalada la ceremonia para el miércoles de la entrante semana a las nueve y media de la noche.
Se celebrará en la parroquia.

* * *

De teatro.
Dos palabras sobre Martí.
En honor de Pepe Elizondo, el festivo autor, se organiza una fiesta extraordinaria para los primeros días de la semana próxima.
Estará llena de atractivos.
Uno, entre los mayores, será el estreno de **La ciudad de los fotingos**, revista de actualidad debida al festejado en colaboración musical con Quinito Valverde.
Hablaré más adelante, con nuevos pormenores, de la función de Elizondo.
Llamada a un gran éxito.
A propósito.
La siempre aplaudida zarzuela **Los guapos** subirá mañana, en noche de moda, al cartel de Martí.
Trabaja en ella la Mayendía.
Un aliciente más.

* * *

Cortesía.
Eliseo Rodríguez y Carmela Morales, cuyas bodas tuvieron celebración recientemente en la iglesia parroquial de Jesús del Monte, se sirven ofrecerme su casa.
Es la de la calle Santa Irene 54, entre San Benigno y Flores, en la barriada de la Víbora.
Primer nido de su amor.
Y de su dicha.

* * *

Terry.
Esto es, Panchito Terry, el joven cubano de aristocrática familia que está de nuevo entre nosotros.
Llegó en el **Miami**, ayer.
Realizó el viaje desde Nueva York a estas playas en unión del opulento hacendado, dueño del central **Guayos**, señor Hannibal J. de Mesa.
El señor Terry viene del frente occidental, donde tanto se ha distinguido por su pericia, serenidad y arrojo en el cuerpo de aviación militar del ejército francés.
El valeroso joven fué objeto a su llegada de un cariñoso recibimiento.
Mi saludo de bienvenida.

* * *

Asilo Truffín.
Hay siempre alguna noticia.
Al almuerzo del domingo en los jardines de **La Tropical** han prometido su asistencia el señor Presidente de la República y su ilustre esposa.
Ocuparán los sitios de honor en la mesa de los señores de Truffín.
Son sus invitados.

* * *

Días.
Es hoy la Ascensión.
Una dama de la más alta distinción, María de Cárdenas de Zaldo, celebra su santo en esta festividad.
Reciba con un saludo la elegante señora de Zaldo la expresión de mis mejores deseos.
Todos por su felicidad.

* * *

Ayer Raúl.
Ahora tocó el turno a Mayito.
El apuesto y simpático joven, primogénito del honorable Jefe de la Nación, está enfermo desde hace algunos días.
Se encuentra Mayito Menocal en las habitaciones de la mansión presidencial, de las que todavía no sale su hermano Raúl, padeciendo de varicelas.
Sentíase ayer bastante aliviado.

* * *

Fashion's.
Una recomendación a las damas.
Es para que visiten el saloncito donde Ismael Bernabeu tiene expuestas las novedades que adquirió para la estación en su último viaje a los Estados Unidos.
Novedades en trajes.
Y novedades en sombreros.
Todo con el sello de exquisita elegancia que caracteriza cuanto ofrece en su **atelier** de la calle de Aguacate el cortador predilecto de las señoras.
Unico aquí en su género.
Y en su rango.

* * *

Desde lejos...
Llega la noticia de una boda.
Fueron los contrayentes el señor Raúl Mejer, Canciller del Consulado de Cuba en Birmingham, y la señorita Lola Dotzauer, hija del señor Rodolfo Dotzauer, de la Gotscher Dotzauer & Co.
Nuestro Cónsul en aquella población, Mr. Mario Harrington, y la señora Ana Dotzauer, madre de la novia, apadrinaron la boda.
Después de efectuada ésta se trasladaron los nuevos esposos a Londres.
¡Sean muy felices!

* * *

De amor.
Un nuevo compromiso.
Para el joven Gaspar Castellá, secretario del **Orfeó Catalá de l'Havana**, ha sido pedida la mano de María Navarro.
Señorita muy gentil y muy graciosa.
Enhorabuena!

* * *

Una nota triste.
El licenciado Antonio García Sola, Juez Correccional de la Sección Cuarta, está de duelo.
La señorita Micaela García Domínicis, tía del distinguido funcionario, y amigo particular mío, muy estimado, dejó de existir la anterior semana.
Llegue hasta el licenciado García Sola con estas líneas mi testimonio de condolencia.

* * *

Antes de concluir.
Estamos convocados los cronistas, a nombre de la Primera Dama de la República, para una reunión que se celebra esta tarde, a las tres y media, en la casa de la calle de O'Reilly que ocupan las oficinas de la Cruz Roja.
Se tratará de la verbena que viene organizándose para dedicar sus productos a la humanitaria asociación
Distinguidas damas de nuestra sociedad han sido también citadas con igual objeto.
Seré puntual.

Enrique FONTANILLS.

Entre nuestra imponderable colección de

Vestidos de verano franceses

hallará usted el modelo ideal para su "figura".

Por el estilo, por la tela, por el color, por el adorno...

Tome el ascensor y vea nuestra exposición del 2.° piso, donde también se exhiben los

modelos franceses de Sombreros de señora

"chic", elegancia y novedad.

El Encanto

c 3838 1t-8 1d-9

PLATA QUINTANA

Cubiertos en piezas sueltas y juegos completos en elegantes estuches.

Variedad de modelos preciosísimos.

—Oh! Mire esta mesa, nunca se vió nada mejor en cubiertos. Estos tienen 40 años de uso y están nuevecitos. De seductora apariencia y de una calidad inmejorable.

Si Vd. quiere tener unos cubiertos elegantes y durables no compre "estilos baratos."

Compre cubiertos PLATA QUINTANA de satisfactoria garantía, sin limitar el tiempo de duración, contrastados 90 gramos de plata.

Precios del estilo núm, 20

	Una.		Una.
Cucharas para mesa.	$12.50	Cuchillos para postre	$15.00
Tenedores para mesa.	12.50	Cucharas para te....	6.50
Cuchillos.....	17.50	Cucharas para café..	5.50
Cucharas para postre	10.50	Cucharón para sopa..	5.90

Tenedores para postre $10.50

Cucharas para helado, tenedores para ostras, cubiertos para pescado y toda clase de juegos para servir.

Resisten al uso continuo durante 50 años.

Estilo núm. 20

QUINTANA Y Cª - JOYEROS

Ave. de Italia (antes Galiano 74-76 Tel. A-4264

En el hotel, en el café, en su casa, exija Café de "LA FLOR DE TIBES", Reina 37 Teléfono A-3820

MODISTAS *Dobladillo de ojo en el acto* HILO 7 Cts. SEDA 10 Cts.

AGUILA NUMERO 137, ENTRE SAN JOSE Y BARCELONA

Se solicitan dos buenas operarias para dobladillo. Se paga buen sueldo.

C. 3605 alt. 15-3.

Para mi Niño

(Pour Mon Enfant)

Harina alimenticia

Lacteada.

Para los niños de estómago delicado, para los convalecientes, para las criaderas, es un alimento de fácil digestión y muy nutritivo Pruébelo.

H. Auge et Cie. Lyon.

En todas las boticas.

Agentes Exclusivos:

DR. M. URIARTE Y CA. Habana.

C3876 alt. 7d.-9

Noticias del Municipio

BUSCANDO UN EXPEDIENTE

El señor Alcalde desde hace días ha comisionado al señor Villarely, jefe de la Sección de Asuntos Generales, para la busca del expediente de $32,115.57, referente a los manantiales de Vento.

Suscríbase al DIARIO DE LA MARINA y anúnciese en el DIARIO DE LA MARINA

¿PADECE DE ALMORRANAS?

No hay dolencia más grave y penosa que las almorranas. Son uno de los sufrimientos mayores que hay.

Hasta hoy, lo mejor que se conoce, lo que más resultado da contra las almorranas, son los supositorios flamel.

En seguida que el enfermo se los aplica, se siente mejorado. En 36 horas curan al peor caso.

Los supositorios flamel se indican para todas las demás afecciones del recto.

De venta en las droguerías acreditadas y en las farmacias bien suertidas de la República.

La dama que aprecie la belleza de vestir, debe fijarse en las nuevas creaciones de **Vestidos, Trajes, Blusas y Sayas** que presenta

The Fair

San Rafael, 11.

que es el rendez vous del gran mundo.

Extra Norma

El mejor calzado del mundo para niños, niñas y señoras

Fabricado en Philadelphia

Nunca despide mal olor ni mancha las medias.

Desconfíen de imitaciones y exijan la marca.

Pídanlo en todas las peleterías de primer orden en esta capital y resto de la Isla.

C.129 52d.-9

INFORMACION TEATRAL

TEATROS Y ARTISTAS

Próximamente se celebrará en el Teatro Nacional un gran concierto, que será organizado y dirigido por el ilustre pianista señor Benjamín Orbón. En la fiesta musical habrá grandes atractivos y puede anticipadamente asegurarse que ha de ser un magno acontecimiento artístico.

El inspirado pianista astur, que tantas y tan convincentes pruebas ha dado de su talento y de su cultura y de su cultura vasta y profunda, ha elegido un programa donde figuran notables obras de Bethoveen, Chopin, Lizst, Rachmaninoff, Albeniz, Granados, Miskowski y el compositor cubano González del Valle.

Para el recital existe grandísimo entusiasmo entre profesionales y "dilettanti".

Se han solicitado ya gran número de palcos y lunetas.

El Nacional se verá la noche de la fiesta colmado de público selecto.

EL BENEFICIO DE ELIZONDO

El jueves próximo se efectuará en el teatro Martí una gran función extraordinaria en honor y beneficio del notable e inspirado autor cómico José F. Elizondo.

Se estrenará, como ya hemos anunciado, en la "serata d' onore" del fácil poeta mejicano, una graciosa revista de actualidad titulada "La ciudad de los fotingos". Tomará parte en la función a beneficio de Elizondo el popularísimo actor de la Compañía de Alhambra Sergio Acebal.

Las excelencias del programa preparado para la función en honor de Elizondo permiten augurar un gran succés.

ESPECTACULOS

PAYRET

La Compañía infantil estrenará en la primera tanda de esta noche, la zarzuela de actualidad "El problema de la subsistencia o Benitín al bate."

En la segunda tanda, el juguete cómico en un acto "Lluvia de tortas" y un acto de vairedades.

Además, en ambas tandas, se proyectarán interesantes cintas.

Mañana se efectuará el beneficio de la niña Amparito Valdivieso.

En el programa figura la aplaudida zarzuela "El pobre Valbuena."

El domingo se efectuará la última matinée de la temporada, poniéndose en escena "La Marcha de Cádiz."

CAMPOAMOR

En el programa de hoy figura la interesante cinta "La diabólica ingenua", de la marca Pájaro Azul, que se proyectará en las tandas de las cinco y cuarto y de las nueve y media.

La cinta, dividida en cinco partes, está interpretada por la notable artista de la Universal Vialeta Mersereau.

En las restantes tandas se exhibirán las siguientes:

Los episodios 12 y 13 de "El buque fantasma", titulados "La lluvia de fuego", "La casa subterránea" "Zulema la hechicera" por Mary Mary Mac Laren, de la marca Pájaro Azul, "La mujer temida", "Evasión sensacional", "El amigo del alma" y Asuntos mundiales número 53."

Mañana, estreno de la notable película de la marca "Joya", en siete partes, titulada "El precio de un placer" (The Price of a good time) por la celebrada artista Mildred Harris, que será proyectada en las tandas de las cinco y cuarto y de las nueve y media.

Pronto ,estreno "El blanco trágico", por Roleaux, en episodios, y "La Bestia de Berlín."

MARTI

La aplaudida Compañía Velasco pondrá esta noche en escena las siguientes obras:

En primera tanda: "La alegría de la huerta."

En segunda: "Salón Valverde."

Y en tercera: "Sol de España."

En la próxima semana, gran función en honor y beneficio del aplaudido actor Pepe Elizondo, estrenándose la revista "La ciudad de los fotingos."

Mañana, en función de moda, "Los guapos."

ALHAMBRA

En el coliseo de Regino y Villoch se pondrán en escena esta noche las siguientes obras:

En primeratanda:' 'Amor de cabaret."

En segunda: "¡Arriba la rumba!"

En tercera: "La República Griega."

COMEDIA

No hemos recibido programa.

FAUSTO

Magnífico es el programa de la función de esta noche.

En primera tanda se proyectarán películas cómicas; en segunda se estrenará la obra en seis actos "Luciola" y en tercera, "La mujer desconocida", por Fernanda Dofleur.

La Paramount presentará el viernes los episodios tercero y cuarto de la interesante serie "¿Quién es el número uno, en segunda tanda, y en tercera, "Corazón de mujer", por Olga Petrova.

La semana entrante se estrenará "Las tragedias del espionaje", por el actor japonés Sessue Hayakawa; a este estreno seguirá "La presa del pirata", por Paulina Frederick, película impresionada en Cuba por la compañía Paramount.

Pronto, "El actor más famoso del mundo", Douglas Fairbanks, cuyo sueldo es de un millón de pehos anual, simpático y atrevido, el ídolo de todos los públicos.

MARGOT

En el elegante salón que tan concurrido se ve diariamente, se anuncia para esta noche un programa interesante.

En primera tanda se proyectarán cintas cómicas; en segunda, doble, estreno de "La muerte invisible", dividida en cinco actos; y en tercera, "Camino de la luz", obra interpretada por la Hesperia y Tullio Carminati.

Mañana, "La dama misteriosa", por Stasia Napierkowska.

Pronto, "Los chacales."

Desde el próximo domingo habrá matinées.

En estas matinées se proyectarán películas del extenso repertorio de Santos y Artigas.

El domingo se exhibirán cintas de Max Linder, Charles Chaplin y de Benitín y Eneas y Minutillo.

Algunos periódicos han publicado la noticia de que Margot se ha cerrado, para nuevas reformas; y nada más ajeno a la verdad, pues el salón de este nombre ha quedado en perfectas condiciones de belleza y confort; a tal punto, que sería imposible mejorarle.

MAXIM

En primera tanda, cintas cómicas; en segunda, "Ciclo de almas", dividida en cinco actos; y en tercera, "Ultus", episodio sexto, titulado "La captura de Ultus."

El día 20, "El bandolero de Australia."

Pronto, "Rasputín el monje negro en la caída de los Romanoff."

MIRAMAR

En primera tanda, cintas cómicas por Charlot y estreno de la cinta en cuatro actos "El réprobo"; en segunda, estreno de la magnífica adaptación de una novela de Feliciano de Champsaur, literato francés, titulada "El arrivista" o "La fiera humana."

Pronto, estreno de "Las víctimas de la fatalidad", de la Hispano Film, de Barcelona.

FORNOS

Repertorio selecto de Santos y Artigas.

En primera tanda, "Charlot en el Banco"; en segunda, "Los misterios de París", cuarta y última parte; y en tercera, "La novela de la muerte."

Pronto, "El Conde de Montecristo."

En la primera tanda de la función de esta noche se proyectarán cintas cómicas.

En segunda y tercera, las películas oficiales de la guerra, tomadas en las trincheras inglesas.

LARA

En primera y tercera tandas, "Labios prevaricadores"; en segunda y cuarta, "El abrazo de la muerte."

En breve, estreno de "Las hazañas de Beatriz."

NUEVA INGLATERRA

"Trágica cita" y "El escándalo de la princesa Jorge" se exhibirán en las funciones diurna y noctuna de hoy.

RECREO DE BELASCOAIN

La concurrencia es más numerosa diariamente en las funciones de este bello parque, lo que se explica teniendo en cuenta lo ameno del lugar y la agradable temperatura que allí se disfruta.

Las películas que allí se exhiben son inmejorables; de lo mejor que viene a esta República.

Con la creación de "los martes de la Bertini" obtendrá la Empresa un magnífico éxito.

Se inaugurarán el próximo día 14 con la proyección de la magnífica película "Fedora."

En la primera parte de la función de esta noche se exhibirá el drama de aventuras "Agradecimiento de un cazador" y en segunda, "La virgen necia", interpretada por Clara Kimball oung, la Bertini americana.

La orquesta eecutará magníficas selecciones.

PELICULAS DE SANTOS Y ARTIGAS

Un estreno que resultará un gran succés preparan Santos y Artigas: el de la interesante cinta "Tosca", basada en la novela de Victoriano Sardou e interpretada por Francesca Bertini.

Una gran casa romana de fama mundial, la Caozar Film, ha realizado la proeza de la edición de dicha interesante cinta, que es una joya de la moderna cinematografía.

Al estreno de esta cinta seguirán los siguientes:

"P. L. M.", por Gustavo Serena y Francesca Bertini.

"Las dos huérfanas", "Frou-Frou" y "Ruy Blas."

"E lestigma de la sociedad", por Mollie King.

"El Conde de Montecirsto", basada en la popular novela.

"Patria", en quince episodios, por Vernon Castle.

"El caballo del Emir."

"Jaque al rey."

En los talleres de los populares empresarios se edita una cinta titulada 'La zafra" o "Sangre y azúcar", del fecundo autor Federico Villoch. interpretada por conocidos artistas de esta ciudad.

PELICULAS DE LA CINEMA FILMS COMPANY

La importante Compañía que representa el señor Pedro Roselló estrenará en distintos teatros y cines de esta capital, las siguientes películas:

"El sendero sangriento", en 16 episodios.

"El misterio macabro", en quince episodios.

"De lucha en lucha", serie de emocionantes aventuras.

"Aventuras de Lady Ford", por Gina Montes.

"El misterio de la educanda", por Gina Montes y Mário Ansonia.

"La flor del loto", por Regina Badet.

"Bodas trágicas", por Susana de Aremelle.

"La casa de los espejos", por Clara Kimball Young.

"En el límite de la vida", por Italia Manzini.

"Angustia de almas", por Elena Makowska.

"Generoso perdón" o "La mujer fatal", por Tulio Carminati y Elena Makowska.

"La virgen necia", por Clara Kimball Young.

"El pirata del aire", por Dillo Lombardi.

"El tirador africano", interesante serie.

Además tiene, a disposición de las empresas de teatros y cines de la República, las siguientes interesantes series:

(PASA A LA DIEZ.)

Teatro "Payret". - Mañana, Viernes.

BENEFICIO DE LA DIMINUTA Y GENTIL PRIMERA TIPLE AMPARITO VALDIVIESO.

Programa de atracción. Estreno "El Pobre Balbuena", Creación de Amparito.
Estreno de los Couplets "El Desvergonzón" y "La Pescadora." Ultimas noches de la compañía

c 3884 2d-9

CINE "FORNOS

10 PUERTAS A LA CALLE

HOY, JUEVES, 9, HOY
Primera Tanda:
CHARLOTE EN EL BANCO
Segunda Tanda:
Los Misterios de París, 4o. Episodio
Tercera Tanda:
La Novela de la Muerte

11691 9m.

Recreo de Belascoaín

LA VIRGEN NECIA POR LA BERTINI AMERICANA. EL PROXIMO DOMINGO GRAN PROGRAMA DE LUJO "MEDAL". EL PROXIMO MARTES PRIMER MARTES DE LA BERTINI CON FEDORA. SAQUE SU ABONO.

c 3892 1d-9

"El Arrivista" o "La Fiera Humana"

Pensando en el millón, Barsas se despidió, oponiéndose con todas sus fuerzas a que lo acompañaran hasta la puerta.

Colosal adaptación cinematográfica de una novela del insigne literato francés Feliciano de Champsaur

Estreno en Cuba, hoy, Jueves, 9, DIA DE MODA.

EN EL "GRAN CINE MIRAMAR"

EN ESTE MAGNIFICO CINE-DRAMA, FIEL REPRODUCCION DE LA CELEBRE NOVELA DEL EXQUISITO CHAMPSAUP REALIZAN UNA MERITORIA LABOR ESCENICA, LOS MAS AFAMADOS ARTISTAS DE LA COMEDIA FRANCESA Y DEL TEATRO ODEON DE PARIS.

¿SERIA USTED CAPAZ DE ELECTROCUTAR MENTALMENTE A UN MANDARIN CHINO, SI CON ELLO HEREDARA UN MILLON DE DOLLARS? LA TRAGICA CONTESTACION DE LA ANTERIOR PREGUNTA, ES LA BASE DE LA TRAMA DEL ARGUMENTO DE ESTA REGIA CINTA.

PRONTO: ESTRENO EN CUBA DE LA MAGISTRAL CREACION DE LA HISPANO FILM DE BARCELONA: LAS VICTIMAS DE LA FATALIDAD.

Grandes Exclusivas de la Internacional Cinematográfica.

c 2881 1d-9

HOY, JUEVES DE MODA, en el GRAN TEATRO "FAUSTO", HOY

Grandioso estreno Cinematográfico de gran sensación.–Presentación de la eximia actriz HUGUET DUFLOR, de la Comedia Francesa, en el intenso drama:

"LA MUJER DESCONOCIDA"

SE EXHIBIRA EN LA TERCERA TANDA.

En la Segunda Tanda se proyectará la sentimental novela LUCIOLA, adaptación cinematográfica en 6 actos, e interpretada por Fernanda Negret.

PRECIOS: PREFERENCIA, 60 CENTAVOS. LUNETAS, 40 CENTAVOS.

c 3900 1d-9

CAMPOAMOR

LOS DIAS
10 - 11 - 12 y 13
TANDAS
5 y cuarto y 9 y media.

Matinée . . . . . a $0-40 cts.
Noche . . . . . a $0-60 cts.

MILDERD HARRIS,

en "EL PRECIO DE UN PLACER"

ESTRENO DEL HERMOSO DRAMA SOCIAL EN SIETE ACTOS DE LA MARCA "JOYA" INTERPRETADO POR DICHA NOTABLE ARTISTA, QUE VISTE MAGNIFICA TOILET, EN ESTA CINTA DONDE ADEMAS SE REPRODUCEN PRECIOSOS DETALLES DE UNA GRAN PLAYA DE RECREO Y DE UN LUJOSO CABARET DE MODA.

MAYO 17. MIMI DERBA EN LA GRANDIOSA PELICULA LA SOÑADORA EN SIETE ACTOS DE LA AZTESA FILM INTERPRETADA POR ARTISTAS ESPAÑOLES Y MEJICANOS.

MAYO 27. EDDIE POLO (ROL DAUX) EN EL BLANCO TRAGICO DIEZ Y OCHO EPISODIOS (18)

MAYO 31. RUPPERT JULIAN EN LA GRAN PELICULA "EL KAISER O LA BESTIA DE BERLIN".

TODO DEL REPERTORIO DE LA UNIVERSAL FILM. EMPRESARIOS TENGO PARA ALQUILAR 4.200 ROLLOS DE PELICULA MODERNA Y MATERIAL NUEVO YA ESTRENADOS Y 800 ROLLOS POR ESTRENAR.

c 3652

HOY, JUEVES
Gran Cine NIZA
DOS TANDAS

PELICULAS OFICIALES DE LA GUERRA
PRESENTADAS BAJO LA SANCION DEL MINISTRO INGLES.
LAS UNICAS AUTENTICAS TOMADAS DESDE LAS TRINCHERAS
CARIBBEAN FILM. COMPANY. ANIMAS 16.

TRIBUNALES

Hoy conocerá la Sala de lo Civil del Tribunal Supremo del recurso contencioso establecido por la droguería de Sarrá contra resolución de la Junta de Protestas; y de una cuestión de competencia suscitada entre los Juzgados Municipales del Norte de la Habana y el de Pinar del Río.

EN EL SUPREMO

SEÑALAMIENTOS PARA HOY

SALA DE LO CRIMINAL

Infracción de ley.—Audiencia de la Habana. Rafael Fernández, en causa por atentado y amenazas. Ponente, señor Gutiérrez Quirós. Fiscal, señor Rabell Letrado, señor Raúl de Cárdenas.

Infracción de ley.—Audiencia de Camagüey. Marcelino Sánchez, en causa por robo. Ponente, señor Avellanal. Fiscal, señor Rabell. Letrado, señor Gutiérrez de Celis.

Queja.—Audiencia de Camagüey.—Eloy Morgordo en causa por rapto. Ponente, señor La Torre Fiscal, señor Rabell. Letrado, señor S. Pichardo.

SALA DE LO CIVIL

Quebrantamiento de forma e infracción de ley.—Audiencia de Camagüey. Mayor cuantía. Manuel Martínez Jaltage contra Jorge de la Torre, sobre entrega de cantidad. Ponente, señor Edelman. Letrados, señores Tomeu y Montero.

Infracción de Ley.—Audiencia de la Habana. Contencioso administrativo. Ernesto Sarrá contra resolución de la Junta de Protestas número 6283, sobre aforo de grajeas medicinales. Ponente, señor Betancourt Letrado, señor Fernández Marcané.

Competencia.—Son contendientes los Juzgados Municipales de Pinar del Río y Norte de la Habana, en juicio verbal de Rodolfo Lusso contra Félix del Pino, sobre pesos. Ponente, señor Hevia. Fiscal, señor Figueredo. Letrado, señor Michelena.

EN LA AUDIENCIA

SOBRE DEVOLUCION DE MUEBLES

La Sala de lo Civil y de lo Contencioso administrativo de esta Audiencia, en los autos del juicio de menor cuantía que sobre devolución de muebles promovió en el Juzgado de primera instancia del Sur Ramón Portas y Abalo, del comercio, domiciliado en esta ciudad contra Raúl de Córdova y Quesada, empleado y domiciliado en esta capital; los cuales autos se encuentran en este Tribunal pendientes de apelación oída libremente al demandado contra sentencia de 8 de Enero del año actual que declaró con lugar la demanda condenando al demandado a que devuelva al actor los muebles detallados en el contrato de arrendamiento de muebles, sin especial condenación de costas; ha fallado confirmando la sentencia apelada con las costas de la segunda instancia de cargo del apelante, declarando no haberse litigado con temeridad ni mala fe a los efectos de la Orden número tres de mil novecientos uno.

EL SUCESO SANGRIENTO DE SAN ISIDRO Y OTROS DELITOS

El Ministerio Fiscal ha formulado conclusiones provisionales interesando la imposición de las siguientes penas:

Cuatro meses y un día de arresto mayor y una indemnización de 74 pesos para el procesado Vicente Martínez Marizat, como autor de un delito de estafa.

Cuatro meses y un día de arresto mayor para el procesado Mario Trinchera como autor de un delito de estafa; y una indemnización de cien pesos.

Tres años, seis meses y 21 días de prisidio correccional para el procesado Daniel Fernández como autor de un delito de robo en casa habitada, y una indemnización de cinco pesos treinta centavos moneda oficial.

Diez años y un día de prisión mayor para el procesado José Fuentes Soto, como autor de un delito de homicidio en grado de frutración y una indemnización mediante el abono de setenta y cinco pesos.

SENTENCIAS

Se han dictado las siguientes:

Condenando a Juan Rodríguez Delgado por robo, a tres años seis meses y veintiún días de presidio correccional.

Condenando a Ernesto Valdés por estafa a cuatro meses un día de arresto mayor

Condenando a Juan Hernández Bustamante por desacato a la autoridad a dos meses un día de encarcelamiento.

SEÑALAMIENTOS PARA HOY

SALA PRIMERA

Juicio oral causa contra Demetrio Fenández, por robo. sra.cmfwyp nández, por robo. Defensor, de oficio.

SALA SEGUNDA

Contra Elpidio Chappoten, por atentado. Defensor, doctor Mármol.

Contra Julio Fernández Herrera, por robo. Defensor de oficio.

SALA TERCERA

Contra Luis Felipe Martínez, por tentativa de robo. Defensor, de oficio.

Contra Lorenzo Beltrán, por hurto. Defensor, doctor Campos.

Contra Camilo Malberdi, por atentado y disparo Defensor, doctor Vieites.

Contra Andrés Soto Rodríguez, por atentado. Defensor, doctor Rey.

HABEAS CORPUS

Vista del recurso de Habeas-Corpus establecido por el doctor José Puig y Ventura a nombre de Camilo Dorta Valdespino, por infracción del Código Postal. Apelante, doctor Puig y Ventura. Señor Fiscal.

SALA DE LO CIVIL

Guanabacoa.—Manuel de Urquiza contra Josefa Barrié por sí y representante de sus menores hijos. Mayor cuantía. Ponente, Vandamo. Letrados, Martín Tizol. Bustamante, Procurador, Parte. Urquiza y Granados

Norte.—Agustín Fernández Marina contra José Correa Ramírez, sus sucesores o causahabientes. Mayor cuantía. Ponente, Portuondo. Letrados, Maza y Artola, Herrera Sotolongo. Procurador, Illas. R. Leanés.

Este.—Testimonio de lugares del mayor cuantía por Alfredo Zayas contra Benigno González y otros, sobre nulidad de inscripciones y otros pronunciamientos. Un efecto. Ponente, Vandama. Letrados, doctor García Hernández, Zayas. Procurador, Daumi Estrados.

NOTIFICACIONES

Relación de las personas que tienen notificaciones en el día de hoy:

Juan Sousa, Antonio García Hernández, Francisco F. Ledón, Oscar García Hernández, Enrique Roig, Augusto Prieto, Carlos Luis Elcid, Alfredo Casulleras, Luis Llorens, Jorge Casuso, José R. Cano, Emilio A. del Mármol, José Puig y Ventura, Angel Fernández Larrinaga, Helio Rodríguez Ecay.

PROCURADORES

Ramón Spínola, Francisco V. Hurtado, Mauricio López Aldazábal, Francisco Pérez Trujillo, I. Daumy, José Illa, Alejandro O'Reilly, Llama, Granados, José de Zayas, Luis Castro, Enrique Yániz, Enrique Manito, Zalba, Francisco López Rincón, Rodolfo del Puzo, Pascual Ferrer, H. de Cárdenas, José A. Rodríguez, Llanusa, G. de la Vega, Julián Perdomo, Tomás Radillo, Barreal, Reguera, Francisco Díaz y Díaz, Leanés, Eduardo Arroyo.

MANDATARIOS Y PARTES

Antonio Roca, Francisco G. Quirós, Villalba, Julio Gutiérrez Campo, Rosa Agustí Núñez, Miguel Saaverio, Nicolás Núñez García, Francisco Suero Juncal, Ramiro Monfort, Miguel A. Rendón y José R. González.

Suscríbase al DIARIO DE LA MARINA y anúnciese en el DIARIO DE LA MARINA

AL COMERCIO

Aviso por la presente que tengo a la venta un surtido de aparatos para Néctar-Soda, y llaves de mostrador, como también los útiles necesarios para hacer agua de Szelt.

Unica casa que fabrica los jarabes con puro **Jugo de Frutas.**

Especialidad en **Néctar-Soda** y crema de **Chocolate.**

Existencia permanente del **Jarabe de Granadina Francesa.**

A. Rivas, San Nicolás, 78—Tel. A-3798.
11712 11m.

Diálogo telefónico

—No, chica; no puedo ir al teatro. Tengo un dolor de cabeza horroroso. Insoportable. Tú sabes que a cada rato me dan esos dolores de cabeza y me arrebato.

—Chica, tener dolor de cabeza, privarse de ir a divertirse por eso, no me lo explico, porque chica, CAPUDOL es una medicación nueva, en forma líquida, infalible para el dolor de cabeza, por agudo y violento que sea.

—Remedio para la cabeza en forma líquida. No lo sabía.

—Sí, es una novedad y magnífica. Yo siempre tengo un frasquito de CAPUDOL a mano y en cuanto me duele la cabeza, una cucharada y en seguida me pongo bien. Yo padezco mucho de la cabeza.

—CAPUDOL, dices que se llama, CAPUDOL, CAPUDOL, no se me olvida. No tendré más dolores de cabeza.

HERMOSA OCASION

Brinda LAS NINFAS para surtirse de verano. Por poco dinero puede usted hacerse de un gran modelo de Sombrero de París.

Por poco dinero adquiere piezas de Holán, Creas de Hilo; éstas todo el mundo dice que están caras. No lo crea, LAS NINFAS las vende al mismo precio de antes de la guerra. Y lo mismo Madapolanes, Telas Ricas, Nansust, Blusas, Confecciones, Medias, Pañuelos, Flores, Toallas, Manteles, etc., etc.

VEA ALGUNOS PRECIOS

SOMBREROS:

Hermosos modelos de París, a 8, 10, 12 y 15 pesos. Valen el doble.
Sombreros de paja, adornados, preciosísimos, a 3, 4, 5 y 6 pesos.
Sombreros para niñas: Tenemos preciosidades. Lo más divino que pueda imaginarse: desde 1 peso en adelante.

CREAS DE HILO:

Piezas de creas de algodón a ... $1-88
Piezas de creas de Unión a ... $4-98
Piezas de crea de hilo a ... $6-90
Piezas de crea de hilo a ... $7-50
Piezas de crea de hilo puro, a $10, $11, $12, $13 y $15, ganga vedad.

HOLANES DE HILO.

Piezas holán batista a $5.98, $6.90, $7.80 $9.60, $10.30 y $12.70.
Piezas holán clarín al mismo precio.
MADAPOLANES: Piezas madapolán a $2.29, $2-70, $2.98, $3.20 y $4.45
TELA NOVIA: Piezas telt "novia", género incomparable, a $3.98. Esta tela la recomendamos con gusto a nuestros clientes. Está fabricada con el mejor algodón que se cosecha en el Valle del Nilo, Egipto.
TELAS RICAS: Piezas tela rica y nansut a $1-88, $2.29, $2.98, $3.70 y $4.25.
TELA ANTISEPTICA: Piezas tela antiséttica a $1.68, $1.89, $2.19, $2.49 y $2.89.

MANTELES:

Manteles de hilo a 98 centavos, $1-34, $1-79, $2.10 y $2.50. Estos hoy valen el triple buena oportunidad tienen los fondistas y hoteleros, de surtirse por poco dinero.

TOALLAS.

Toallas de felpa rusa a 27, 38 y 58 centavos.
Toallas grandísimas, a 78 centavos.
Sábanas de baño, clase extra, a $ 2.68.
Batas de baño, preciosísimas, muy baratas.

CONFECCIONES:

En esto tenemos un gran surtido lo mismo en hilo que en algodón y fabricación francesa. Hay preciosidades, y casi a precios regalados.
TRAJES DE NIÑOS: Variado surtido a $1-00, $1.45, $1.78, $2.20 y $2.60 ganga completa.
Y para remate le ofrecemos un warandol de hilo puro, de tres varas de ancho, pieza de 30 varas, a 49 cts.; vale 80 cts. De algodón, de 10 cuartas, pieza, a $8.90.
CORSES: Los más cómodos, más elegantes, flexibles y de gran duración, a $1.05, $1-60, $1-90, $2-20, $2.75, $3.00, $3.50, $4.00 y $5.00; valen el doble.
En Blusas, un colosal surtido y baratísimas, desde 69 centavos a $10; hay divinas.

A visitar, pues LAS NINFAS, a todos conviene. Tanto más pronto mejor. Las ocasiones se aprovechan al instante.

"LAS NINFAS"

Neptuno 59, entre Avenida de Italia y Aguila. Teléfono A-3888.

IRAVEDRA HERMANOS

De Obras Públicas

LOS ROTARIOS CONTINUAN INTERESANDOSE POR EL EMBELLECIMIENTO DE LA CAPITAL

Ayer visitó al coronel Villalón, una comisión del "Club Rotario", de esta ciudad, para interesar distintas obras de embellecimiento en el límite de esta ciudad.

El coronel departió largo rato con sus visitantes, ofreciéndoles estudiar los proyectos que le presentaban, para resolver, en cuanto dependiera de la secretaría a su cargo, y de conformidad con los fondos de que pudiera disponer.

PARA LA REPARACION DE VARIOS PUENTES

El ingeniero jefe del Distrito de Pinar del Río, ha sometido a la aprobación de la Secretaría de Obras Públicas, un proyecto, por el cual propone la apropiación provisional de un crédito de mil novecientos noventa y tres pesos, cincuenta centavos, con el objeto de que se hagan las reparaciones necesarias en los puentes de la carretera central de la Habana a Pinar del Río.

DEL DISTRITO DE ORIENTE

Para conocimiento del departamento de Obras Públicas, se transcribe un escrito que dirigió a Ricardo O'Fallon, contratista de las obras en construcción de la carretera de Palma Soriano a San Luis, aquella Jefatura, llamándole la atención sobre la lentitud con que vienen efectuándose dichas obras.

A sus efectos, transcribe un escrito dirigido al mismo contratista pero de las obras del tramo de Fruto de Pan, al objeto de que por este centro se le exija termine las obras y en caso contrario se le rescinda el contrato reteniéndosele el diez por ciento y la fianza prestada.

REPARACION DE 1,700 METROS DE CARRETERA

El mismo distrito oriental, en virtud de lo manifestado por el negociado de Contabilidad, en escrito 7,576 de 29 de abril último, sobre aprobación por el señor Secretario del proyecto para la reparación de mil setecientos metros lineales de la carretera de Manzanillo a Bayamo, comunica haber ordenado la publicación del anuncio de dicha subasta, en los periódicos que menciona, fijándose la misma para el 18 del mes en curso

PLIEGOS DE CONDICIONES

También da cuenta el ingeniero de Oriente, que el 3 del corriente y por correo certificado, ha cursado a la aprobación los pliegos de condiciones, así como el proyecto completo para la subasta de las obras de construcción de la carretera de Bayamo a Baire, tramo de Baire a Jiguaní.

RECEPCION PROVISIONAL

La Jefatura de Matanzas ha interesado la recepción provisional de dos mil metros lineales de la carretera de San Miguel de los Baños a Coliseo.

EL SECRETARIO DE SANIDAD SE ENTREVISTO CON EL CORONEL VILLALON

En la mañana de ayer estuvo en la Secretaría de Obras Públicas, conferenciando cerca de dos horas con el coronel Villalón, el doctor Méndez Capote, Secretario de Sanidad y Beneficencia.

A su salida manifestó a los repórteres, que el móvil de su visita había sido por varios asuntos que dependían en parte de su compañero de Gabinete, toda vez que nacieron de un consejo de secretarios verificado recientemente.

Tratamos—dijo—sobre la terminación del Hospital de Santa Clara, que desde hace algún tiempo debía estar concluído.

Sobre el saneamiento de Pogolotti así como también del Alcantarillado y de otros asuntos que van surgiendo.

No podrán comenzar los trabajos en el acto,—agregó—pues faltan celebrar algunas entrevistas entre nosotros, para ultimar algunos pormenores."

Tintorería Pons

Especialidad en el teñido de toda clase de telas, vestidos, encajes y adornos. Se igualan los colores al de la muestra.
VISITE NUESTRA EXPOSICION.
Teléfono A-6149. Neptuno, 49.

ESPONJAS SUPERIORES PARA ESCOGIDAS DE TABACO

Los señores Vegueros y Almacenistas de tabaco, pueden visitar o dirigir sus órdenes a esta su casa.

LAUREANO BOUZA, S. EN C. OFICIOS 22
Frente a la Lona del Comercio, entre Lamparilla y Amargura.
TELEFONO A-8582.
También tenemos un surtido general para todos los demás usos.
11696 4 9 y 4t 10m

Si Ud. desea vivir con todo confort evitándose las molestias y gastos inherentes al sostenimiento de toda casa, venga al

HOTEL TROTCHA

y las bondades del mismo, le demostrarán lo acertado de su elección.

Baños de mar

Calle 7a. y 2a. Vedado. Teléfono F-1076.

Hotel Ansonia

73d St. & Broadway
NEW YORK CITY

Este elegante hotel con 1,200 apartamentos que se componen desde 4 a 6 cuartos dormitorios con sala, comedor y cocina para las familias que en viajes de recreo deseen comer al estilo de su país.

Se habla español en todos los departamentos del hotel. La correspondencia se lleva en español.

GEORGE W. SWEENEY,
Administrador General.

Hotel Commodore bajo la misma administración, está ahora en construcción y tiene conexión con la Gran Estación Central de la calle 42. Listo para recibir los huéspedes el día primero de Enero de 1919. Tiene 2,000 cuartos con sus baños.
C2878 alt. 17d.-7

Dr. J. LYON

DE LA FACULTAD DE PARIS

Especialista en la curación radical de las hemorroides, sin dolor ni empleo de anestésico, pudiendo el paciente continuar sus quehaceres.
Consultas de 1 a 2 p. m. diarias.
Someruelos, 14, altos.

Dr. Juan Santos Fernández. Y Dr. Francisco Ma. Fernández.
OCULISTAS
Consulta y operaciones de 9 a 11 de 1 a 3. Prado 105, entre Teniente Rey y Dragones.
Teléfono A-1540.

Dr. Salvador Vieta
CIRUJANO DENTISTA
CONCORDIA, 25, ALTOS.
Entre Galiano y Aguila. Consultas y operaciones, de 1 a 4.

: Subscríbase al : DIARIO DE LA MARINA

VELLOS

Se extirpan por la electrolisis, con garantía médica de que no se reproducen. Instituto de Electroterapia Dres. Roca Casuso y Piñeiro.
Neptuno, 65, altos. De 1 a 5.
4153 ind. 13 ab.

BLANCO Y DOMINGUEZ

San Rafael y Amistad
Teléfono M-1804. Apartado 1678. Cable Blanguez

BILLETES DE LOTERIA EN TODAS CANTIDADES
Expediciones a Provincias
COMPRAMOS CARGAREMES

FOLLETIN 4

CONCHA ESPINA

RUECAS DE MARFIL

(NOVELA)

(De venta en la librería La Moda. José Albela, Belascoaín, número 32)

(Continúa)

LA RONDA DE LOS GALANES

I

El denso grupo formado en el atrio, a la par de la cancela, se fué aclarando por el camino adelante, y la blancura del sendero quedó borrada entre las mieses, teñida por vistosos colores al sol benigno de la mañana. Era que el vecindario del Encinar volvía de la misa mayor.

Bajo los arcos del portal unos hombres mozos coloquian, aún, con recatadas voces, y en el fondo de la fachada se abre la puerta del templo recortando en la piedra rubia de su fábrica un óvalo lleno de la oscuridad interior, nubado por el humo leve del incienso y saturado por aromas de jardín.

Los jóvenes del pórtico esperan, sin duda, que aparezca en aquel marco misterioso alguna devota rezagada, porque disimulan, mal la impaciencia con que vuelven los ojos hacia el hueco sombrío.

Cruzando entonces, de puntillas, las losas parroquiales una mujer se asoma al dintel penumbroso, iluminándole con la radiante luz de su hermosura. Detiénese un momento para hacer, piadosa, la señal de la cruz sobre la frente, y sale, muy gentil, a buscar la cancela. Dos manos solícitas se la abren, de par en par, y Angeles Ortega pasa delante de los cuatro mozos, sonriendo, y dando los buenos días con seráfica voz.

Sin previa consulta, como si un tácito acuerdo uniese la voluntad de aquellos hombres, emprenden, al punto, la marcha detrás de la hermosa

Desde la iglesia hasta el poblado se hunde el camino en la vega, entre campas feraces y tierras de labrantío recién sembradas de maíz. Limitan el paisaje los montes que se embravecen escalando las nubes pálidas de un cielo dulce, un poco entristecido, y sobre el alisal, a medio vestir por el verde lozano de las hojas nuevas, se mece, como una copla fugitiva, el rumor sollozante de las arroyadas.

Ha desceñido Angeles de su cabeza preciosa, el velo de la mantilla, y anda con lento paso de meditación, gozándose en que el aire y la luz la envuelvan y acaricien Sobre el negro vestido, la cara y las manos ponen el contraste de una blancura inmaculada, y está llena de encanto la belleza de esta mujer en cuyos apacibles ojos oscuros parece que se han caído unas gotas de la pena del cielo.

Se retrasan, previsores, los mozos que la siguen, como si todo el camino debieran darle escolta de respeto y protección, y así, despacio por la ondulante vereda, en silencio contemplativo o truncando con languidez frases menudas, le hacen guardia de honor hasta la puerta de su casa...

Es una extraña amistad la de estos cuatro mozos cuyo linaje señala en el pueblo cuatro distintos peldaños de la escala social, y todas las preeminencias favorecen entre ellos a Julián de Alcázar, heredero único de la más encumbrada familia del valle.

Noble y rico, mimado y feliz, Julián ha llegado a la cumbre de la vida sin otro amor de mujer que aquél, dulcísimo y secreto, guardado para Angeles con timideces y fervores indecibles.

Aquella niña de hermosura triste y deliciosa, fuese apoderando con invencible soberanía del corazón de Alcázar, un corazón que había salido ileso de las aventuras juveniles y que, recio y sano, estaba allí, temeroso como un novicio, delante de unos ojos que el cielo del Norte había tocado con su pena.

Complacíase Julián en recordar su vida fácil y dichosa, llena de halagos; sus años de colegial con vacaciones en la playa y ocios montaraces en el pueblo; después el triunfo que le acompañó en su brillante carrera hasta hacerse abogado, y, por fin, las galantes páginas de sus fugaces amoríos, sin huelas ni raíces. Y toda la amable historia de su existencia la ponía, con humildad y gozo, delante de un nombre: ¡Angeles! La vió crecer y embellecerse, oculta como un tesoro en la aspereza silvestre del Encinar; la quiso cuando era tan pequeña que no podía saltar los arroyos sin que él la diese las manos; cuando para mirarle alzaba la cabecita rizosa, sacudiendo en el aire la endrina melena; cuando iba a pedirle, con mimo infantil, los altos capullos que cimeaban los rosales... La quiso entonces con rara ternura, con predilección singular que era ya el germen de un potente cariño.

Y cuando la niña floreció en mujer y aquella ternura floreció en amor, Julián, fugitivo de la corte, se escondió en su torre norteña, sumiso y entregado sin rebeldías a la pasión que señoreaba su alma.

II

Una amistad nunca rota ni lastimada, unía de largos años a la familia de Alcázar con la de Ortega, y Angeles y Julián se habían tratado siempre con libertad de hermanos.

Cuando el mozo tuvo henchido su corazón de afanes por la niña, dejó que se le asomasen a los ojos para que su amada los leyese, y anduvo muy activo en visitarla, muy hábil para encontrarse con ella en las encrucijadas de las mies y en las lindes del jardín

Ya por aquel tiempo la madre de la joven finaba en consunción dolorosa bajo los tiernos cuidados de su hija, y Julián acompañaba a la paciente llevando todos los días para la enfermera un silencioso mensaje de cariño oculto en esa clave amorosa que todas las mujeres descifran con sabia precisión.

Pero en vano el galán espiaba, paciente, la sonrisa o la mirada de inteligencia con que Angeles le probase que exaudía sus peticiones. En vano despertó la muda inteligencia de aquellos ojos, bellos y dulces, antes de lanzarse a la solemne declaración; la muchacha no parecía haber leído en la rendida actitud de Alcázar ninguna rima de aquel poema sentimental.

Fué entonces cuando el mozo se acordó, con miedo, de que su figura no era gallarda ni su cara hermosa. Julián era feo y había crecido muy poco... Sintió esta desgracia con acerbo dolor, por primera vez en su vida, y juzgándose desdeñado se dejó dominar por un aciago pesimismo, por una timidez extraña y agorera. Callado, pesaroso, replegado sobre su pasión, vió cómo pasaban los días inútiles para su pesadumbre mientras contaba Angeles, con desconsuelo, las horas de su madre, que declinaba lentamente, en resignada agonía, y llegaba de Cuba don Felipe Ortega para asistir a la muerte de su esposa, muchos años martirizada por la inconsciencia y el desamor.

Era aquel un hombre veleidoso, tierra liviana y estéril donde no arraigaban los sentimientos ni fructificaban los buenos propósitos. Se había casado con una señorita rica y bella que no detuvo mucho tiempo en sus brazos al tornadizo señor. Pretextos de negocios le alejaron de su hogar apenas transcurrido el breve plazo de una efímera luna de miel, y de uno en otro engaño, humillante para la abandonada compañera, acabó por establecerse en Cuba, entretenido en caprichoso tráfico mercantil y en licenciosas diversiones.

Padeció la mujer con altivo silencio aquella imperdonable deserción, y los íntimos pesares dañaron pronto el cuerpo delicado de la señora, que, aquejada de incurable dolencia, desalentada y vencida, fué a esconderse en su casa solariega del Encinar, consagrándose a la educación de su hija con ardor enfermizo y doloroso. Allí espigó la belleza de Angeles entre lágrimas y suspiros; su gracia infantil adquirió una mansa expresión de melancolía, y sus divinos ojos, llenos de luz, tuvieron, siempre, ligeras inflexiones tristes hacia los cielos...

Cuando el descarriado esposo hubo pasado unos pocos días en su casa silenciosa del Encinar, donde la enferma gemía y la niña suspiraba, manifestó, con cruel hastío, su prisa por volver a ocuparse en Cuba de los negocios. Con egoísmo implacable, malhumorado y aburrido, parecía protestar de que la moribunda prolongase su agonía, y ella aterraba la frente llena de miedo por el porvenir de Angeles, agarrándose con desesperada ansiedad a cada hora doliente de su vida. Ya en el instante supremo, con el impotente afán de proteger a su hija, y el espanto loco de abandonarla indefensa en poder de su padre, le tendió las manos, heladas por la muerte, balbuciendo:

—¡Desgraciada... desgraciada!

Y al expirar dejó aquellas palabras lamentables flotando como trágica profecía sobre la inocente cabeza de la joven.

III

Lloraba Angeles adolecida sobre la tumba reciente de su madre, cuando llegó al Encinar, causando general sorpresa, un mozo de mucho rumbo, jinete en magnífico potro jerezano, luciendo una arrogante figura y unos ojos azules que fulgían dominadores. Se llamaba Adolfo Serrano y era hijo de un socio de Ortega, para quien llevaba una visita. Fué recibido con muchas demostraciones de aprecio, y detenido con reserva y solemnidad. Al cabo de la entrevista, llamó a su hija don Felipe y la presentó al forastero con orgullo.

Aquella misma tarde, Angeles y Adolfo, inclinados en el ancho alféizar de una ventana, coloquiaban mirándose en adorable secreto de enamorados, y don Felipe Ortega sonreía complacido por el éxito de una combinación de antemano premeditada, que le permitiría regresar a Cuba en un plazo corto, libre de la tutela de la niña y aparentando la satisfacción de haber cumplido los sagrados deberes paternales.

Padeció la muchacha como una fascinación aquel amor inesperado, sintiendo en las miradas de Adolfo un enardecimiento de conquista que la subyugaba, y en su voz caliente un imperio extraño que la hacía temblar y confundirse en inexplicables emociones de amor y de temor.

Una ansiedad nueva se levantó en su pecho: secáronse sus lágrimas como a impulso de enérgico mandato, y pareció distraerse, curiosa, hacia la tierra, la nostalgia del cielo, escondida en sus ojos.

* * *

Durante los días de impacientes dudas que pasó Alcázar en su torre, enamorado y afligido, trató de endurecer su existencia hasta poder avenirse con las costumbres que en el Encinar usaban los mozos, parados a la sombra de raras tradiciones, rudas y primitivas.

Hallaba el señorito un singular placer en bajar hasta la vida humilde de aquellos hombres y hacerla suya, buscando con avaricia los latidos firmes y bruscos del corazón del pueblo. Sediento de emociones nuevas, en una febril inquietud espiritual, tocaba con sensualidad los deleites las diversiones en que la mocedad varonil de la aldea ponía el alma, brava y sencilla. Y poco a poco, primero en una noche de bullicio, luego en una deshoja trasnochada, después en una hoguera salvaje, el noble heredero de Alcázar llegó a fraternizar entre los mozos del poblado hasta entonar con maestría el clásico "ijujú" en las rondas de los galanes, y empuñar con fiereza el palo contra los rondadores forasteros. Agazapado a la vera de una tapia en bando aguerrido, con bufanda de flecos y rústica boina, Julián de Alcázar sentía un tónico refrigerio en el atormentado corazón, como si una brisa montaraz le reanimase con viril empuje de libre naturaleza. Hizose entonces muy popular en la comarca, donde se supo que el señorito de la torre, diestro cazador y hábil montero, tenía firmes los puños y sereno el ánimo.

A la vez que temor y respeto se le tuvo cariño, y él acertó a ser mozo aldeano con hidalga llaneza señoril, sin usar de la supremacía que le pudieran conceder en la aldea su fortuna y su valimiento. No disputó jamás la novia a un enamorado ni dejó de ser nunca generoso: quiso únicamente distraer sus pesares y saciar su curiosidad de sensaciones.

Codiciando todos los mozos la intimidad con el señorito, tres de ellos se le habían aproximado con particular adhesión y formaban con él "una piña" constante en las cacerías y en las rondas como en los tranquilos paseos de los días de fiesta.

Así juntos, pacíficos y acordes, habían seguido los pasos de Angeles Ortega después de la misa mayor en una pálida mañana del mes de Marzo.

SERVICIO CABLEGRAFICO MUNDIAL

NOTAS VARIAS DE LA GUERRA

(VIENE DE LA PRIMERA)

HABLA EL CORRESPONSAL DE LA AGENCIA REUTER

Londres, mayo 8.

Después de un fuerte bombardeo en un frente ancho en Flandes, la artillería alemana lanzó un ataque en la mañana de hoy al sur del lago Dickebusch, situado entre Ypres y Kemmel, dice el corresponsal de la Agencia Reuter, en el Cuartel General Inglés.

"El ataque aparentemente era de fuerza divisional solamente; pero puede que alcance mayores proporciones. El enemigo parece haber penetrado en nuestra primera línea, entre el lago y el bosque de Ridge; dícese que una partida alemana se encuentra dentro del bosque, hacia Oriente. La batalla continúa.

LOS INGLESES EN EL FRENTE FRANCES

Con el ejército inglés en Francia, mayo 8. Por la Prensa Asociada.

Los australianos volvieron a avanzar anoche, adelatando sus líneas quinientas yardas cerca de Sailly-le-Seo, en el sector al este de Amiens. También hicieron retroceder a los alemanes trescientas yardas a lo largo de un frente de quinientas yardas, al oeste de Morlancourt; a pesar de un fuerte barraje, los alemanes no pudieron evitar el avance australiano.

LOS AMERICANOS EN EL FRENTE FRANCES

Con el ejército americano en Francia, mayo 8. Por la Prensa Asociada.

La artillería americana de grueso calibre fué dispersada hoy por primera vez conta las bateris alemanas, capturadas a los rusos, las cuales han estado disparando durante algún tiempo, especialmente contra las posiciones americanas.

VON HERTLING CONDECORADO

Berlín, mayo 8.

Se ha publicado oficialmente que el Emperador Guillermo otorgó la Cruz de Hierro, de primera clase al Canciller Imperial von Hertling, con motivo de haberse firmado el tratado de paz con Rumanía.

EN LA MESOPOTAMIA

Londres, mayo 8.

El parte oficial sobre las operaciones en la Mesopotamia, dice así:

Las tropas británicas el 7 de mayo entraron en la población turca de Kerkuk, 80 millas sudeste de Mosul, en la Mesopotamia. Los turcos dejaron seis heridos en un hospital de Kerkuk.

UN ESPIA GERMANO-AMERICANO EN LAS LINEAS

Con el ejército americano en Francia, mayo 8, Por la Prensa Asociada.

El primer germanoamericano sorprendido en el acto de espiar a los americanos se halla a buen recaudo.

Detrás de la caracterización de traidor a su país contenida en el parte en que se da cuenta de su arresto, háliase el relato de cómo ayudó a un prisionero alemán a escaparse. Ambos se vistieron con uniformes de oficiales americanos y entraron en la línea de retaguardia, a una hora avanzada de la tarde. Dijeron que estaban estudiando el terreno entre las líneas con el objeto de facilitar el uso de los tanques, y pidieron que se les permitiera cruzar las líeas. El oficial a quien dirigieron la petición no tardó en darse cuenta del subterfugio, y los escoltó hasta retaguardia. Allí se averiguó que uno de ellos era alemán y que el germanoamericano era su cómplice.

REINA LA TRANQUILIDAD

Con el ejército americano en Francia, mayo 8. Por la Prensa Asociada.

Noticias recibidas de todos los frentes en que se hallan fuerzas americanas, con la excepción de Picardía, dicen que reina la tranquilidad esta noche, principalmente a causa del mal tiempo.

La actividad de la artillería fué normal, aunque el enemigo intermitente usaba algunos proyectiles con gas en el sector de Luneville.

ASUNTO TERMINADO

París, mayo 8.

El Comité de Relaciones Exteriores de la Cámara de Diputados terminó la investigación acerca del movimiento pacifista de Austria y tomó el siguiente acuerdo:

"El Comité, después de examinar los documentos y oir a los testigos respecto a las conversaciones de paz propuestas por Austria Hungría en 1917-1918, encontró que estas conversaciones en ningún momento ofrecieron oportunidad de paz aceptable para Francia y sus aliados".

HAMBRE EN BOHEMIA

Copenhague, mayo 8.

En cartas al Neue Freie Presse, el Burgomaestre de Bohemia pinta como desesperada la situación alimenticia. Durante varias semanas, Insbruck y otras ciudades ha estado sin trigo, y el pan, hecha de maíz y las raciones de carne han sido reducidas y a pesar de ello se dificulta conseguirlas.

De las cartas se dice que desde Enero hasta Abril no ha habido patatas en las ciudades de Bohemia y los hospitales no han tenido huevos ni leche en varias semanas. La población campesina de los Czzech tienen suficiente alimento pero no quieren entregar nada a los alemanes. Las cartas dicen que no es posible persuadir a Hugría para que cambie su contraria actitud en la política alimenticia.

LA ANARQUIA EN UKRANIA

Londres, mayo 8.

La anarquía se va extendiendo en la Ukrania como resultado de la acción alemana al derrocar al gobierno y colocar otro en su puesto, dicen despachos de Copenhague a la Exchange Telegraph. Ha habido motines en varios lugares y durante una seria agitación en Kiev varias personas fueron muertas. Hubo un atentado para asesinar al Primer Ministro ukraniano, quien escapó, con ligeras heridas.

CRISIS POLITICA EN PRUSIA

Berna, Suiza, mayo 8.

El Emperador Guillermo ha regresado a Postdam debido a la crisis política resultante de haberse rechazado por la Dieta prusiana la reforma del sufragio.

El conde von Hertling, el Canciller Imperial, ha sido llamado a Postdam para informar sobre la situación.

ESTADOS UNIDOS

(Cable de la Prensa Asociada recibido por el hilo directo.)

UN RETO A ROOSEVELT

Washington, Mayo 8.

El Director General de Comunicaciones Mr. Burleson retó esta noche al General Roosevelt a que diera los nombres y pruebas de su publicada aserción de que la Administración "se había demostrado ansiosa para castigar a los periódicos que sostenían la guerra, pero que decían la verdad acerca del fracaso de la Administración para conducir la guerra eficazmente; y que como quiera que no habían procedido contra varios poderosos periódicos que se oponían a la guerra o atacaban a nuestros aliados o directa o indirectamente ayudaban a Alemania contra este país, como esos periódicos defendían la Administración, defendían la ineficacia".

"Es verdad o falso—dice Mr. Burleson". Si es cierto, no merezco confianza y debo ser lanzado de mi puesto ignominiosamente. Si es falso, los hombres y personas que piensen bien formarán opinión del hombre que ha hecho la declaración. Verdad o falso, es fácil demostrar".

LAS BAJAS AMERICANAS

Washington, Mayo 8.

La lista de bajas publicadas hoy por el Departamento de la Guerra, contiene 75 nombres, distribuidos en esta forma:

Muertos en acción, 13.
Muertos de accidentes, 2.
Muertos de enfermedades, 3.
Heridos graves, 13.
Heridos leves, 41.
Desaparecidos en acción, 3.

Aparecen los nombres de seis oficiales.

AVIADORES HERIDOS

Mineola, Mayo 8.

James B. Erwin, cadete aviador del ejército y otros tres más, fueron heridos en un choque ocurrido entre dos aeroplanos que volaban sobre el Parque Central, de Long Island, esta tarde.

DECLARACIONES DEL SECRETARIO BAKER

Washington, Mayo 8.

El Secretario Baker publicó hoy la siguiente declaración:

"En Enero manifesté al Comité del Senado de que había buenas probabilidades de que en los primeros meses de este año fueran enviados a Francia quinientos mil soldados americanos. No puedo ahora, ni tampoco más tarde, declarar el número de tropas americanas que hay en Francia, pero gustoso puedo decir que la predicción hecha en Enero ha sido sobrepasada".

Hasta hoy, 1.227.000 americanos han sido llamados al servicio, según declaración hecha por el general Crowder.

Como resultado de la investigación personal hecha en los últimos días por el Secretario Baker acerca de la producción de cañones, el Secretario anunció que en la actualidad no hay escasez de cañones ligeros o de grueso calibre, ni en Francia, ni en los Estados Unidos, y que no hay perspectiva de dicha escasez.

Mr. Baker dijo que no se suscitó la cuestión de la provisión de piezas ligeras de tipo Browning, que se proveían en grandes cantidades. No quiso decir si se había empezado a embarcar estos cañones para Francia. En cuanto a los Brownings de grueso calibre, dijo:

"Los primeros cálculos de los fabricantes sobre la producción de los cañones de gruesa calibre quizá fueron más galanos de lo que justificaban las circunstancias. El cálculo hecho por el Departamento en Enero, se ha cumplido y se está cumpliendo. Se han producido algunos de estos cañones de grueso calibre, y todo indica que la producción irá aumentando substancialmente.

EL PROGRAMA NAVAL DE NORTE AMERICA

Washington, Mayo 8.

Los presupuestos sometidos hoy al Congreso por la Junta Marítima ascienden a $2.223.835.000 especificados en la forma siguiente:

Para adquisición o establecimientos de plantas para la construcción de barcos, $5.000.000.

Para adquirir tierras y edificios, $50.000.000.

Para la construcción de todos los barcos propuestos, $500.000.000.

Para la construcción de barcos de concreto: $35.000.000.

Para reclutamiento e instrucción de oficiales para barcos americanos: $10.000.000.

Costo de mejoras de puertos: 25 millones de pesos.

Para terminar los barcos en construcción en arsenales y naciones extranjeras: $55.000.000.

Hay cincuenta barcos de seis a nueve mil toneladas construyéndose en el Japón. Además se adquirirán por compras 100.000 toneladas, y se fletaron 150.000.

Los $25.000.000 para mejoras se gastarán principalmente en construcción de muelles que se fijarán de acuerdo con las recomendaciones que haga el comité especial nombrado a ese objeto.

LOS SUBMARINOS INGLESES EN ACCION

Washington, Mayo 8.

Más de cuarenta barcos de guerra alemanes han sido atacados con buen éxito por los submarinos ingleses.

Esto lo reveló una declaración oficial inglesa recibida aquí y publicada hoy por el Comité de Información Pública.

PARA ALIMENTAR A SUIZA

Washington, Mayo 8.

La determinación de los Estados Unidos de alimentar a la población suiza a pesar de los obstáculos interpuestos por Alemania, se hizo evidente hoy cuando el Departamento de Estado dió a luz una comunicación dirigida al Ministro americano en Berna, declarando que barcos cargados de grano estaban en camino, convoyados por barcos de buerra, preparados para abrirse paso al través de la zona submarina.

La nota fué enviada a Suiza para su publicación, a fin de aliviar la ansiedad que allí reina con motivo de la cuestión de las subsistencias. Esa nota es una revelación de que los Estados Unidos están dispuestos a desafiar el bloqueo submarino, después de haberse negado el gobierno alemán a garantizar el libre paso de los barcos de grano mientras no se venza el plazo de tres meses para notificar a los comandantes de los submarinos.

LAS BAJAS EN EL CUERPO DE DE INFANTERIA DE MARINA

Washington, Mayo 8.

Las bajas sufridas en el Cuerpo de Infantería de Marina, según la lista publicada hoy, fueron: Un muerto de heridas y siete ligeramente heridos en acción.

DESGRACIADO ACCIDENTE

Fortworth, Tejas, Mayo 8.

Ocho artilleros americanos perecieron y otros siete recibieron heridas más o menos graves, al explotar una granada de tres pulgadas en la tarde de hoy en Benbrook, situada a unas cuantas millas al Oeste de Fortworth.

La tentativa de los artilleros de forzar un proyectil, que al parecer no ajustaba bien en un mortero de trinchera, créese que motivó el accidente. El sargento Norman Bow, canadiense, que es instructor auxiliar, dijo esta noche, que vió a un soldado tratando de forzar el proyectil y que él trató de advertírselo al artillero. La explosión fué repentinamente, y el sargento fué herido ligeramente por un fragmento de granada. He aquí la lista de los muertos:

Primer teniente Alan J. McDavid, compañía del Cuartel General, del 142 de infantería, de Overton, Tejas.

Sargento Louis A. Halphen, compañía del Cuartel General, del 141 de infantería, de Austin, Tejas.

Cabo Wharton Jones, compañía del Cuartel General, del 141 de infantería, de San Marcos, Tejas.

Cabo W. P. Ppaelgen, del 141 de infantería, de Elena, Tejas.

Soldado Morgan C. Sanders, compañía del Cuartel General, del 142 de infantería, de Abilene, Tejas.

Soldado Euclid Simmons, Compañía K., del 142 de infantería, de Henrietta, Tejas.

Soldado John Webber, del 141 de infantería, de Memphis, Tejas.

Soldado Lacy R. Langley, compañía del Cuartel General de Waelder, Tejas.

Todos los heridos, menos el sargento Norman Bow, del ejército inglés, proceden de Tejas.

El general John Greble, Comandante del campamento de Bowie, estaba a menos de diez metros del lugar del suceso con sus ayudantes, el capitán Houghton y el teniente Russell. Ambos resultaron heridos. El teniente coronel Metcalfe, sargento de división, también estaba cerca. Los alistados murieron instantáneamente. Metcalfe resultó herido. Los cadáveres de las víctimas estaban materialmente despedazados.

AUMENTO DE SUELDO A LOS FERROVIARIOS AMERICANOS

Washington, Mayo 8.

Todos los empleados ferroviarios, cuyo haber mensual en el mes de Diciembre del pasado año, era de menos de $250, han sido recomendados para un aumento de sueldo por la Comisión de Jorrales Ferroviarios. Las recomendaciones, si son adoptadas por el Director General Mc Adoo significarán para estos trabajadores, en pagas atrasadas hasta el 1o. de Enero. $100.000.000. y agregarán $288,013.718 a la nómina, o sea un aumento de 15.021 por ciento.

Los aumentos de jornales propuestos, sin embargo, on representan aumentos netos sobre la paga actual, sino que se basan en la del mes de Diciembre de 1915. En otras palabras, habrá que descontar todo aumento que se haya concedido por las compañías desde esa fecha.

"En lo que se refiere a los que han obtenido esos aumentos anteriores—dice el informe—no recomendamos otro recurso que adherirse a la escala, puesto que se basa en principios, y no en la fuerza ejercida por una competencia desusada. En ningún evento, sin embargo, debe haber reducción ninguna de los jornales que hoy prevalecen.

"Los ferrocarriles, sin embargo, deben mantener su complemento de personal, y si haciendo frente con equidad, como en este caso, a las necesidades de los tiempos, no se logra el fin que se persigue, debe permitirse que entren en juego otras fuerzas distintas de las que hemos reconocido".

Aumentos de $20 al mes se recomiendan para todos los empleados, excepto los aprendices, que ganen $40 o menos.

Mr. Mc Adoo está estudiando el informe, que se dió al público esta noche, y decidirá cuáles son los aumentos que deberán permitirse, probablemente dentro de diez días.

Washington, Mayo 8.

En una conferencia celebrada hoy entre el General Crowder y la Comisión de Asuntos Militares de la Cámara, se trató de la posibilidad de legislar dentro de pocos meses elevando el límite de la edad de reclutamiento a 40 años.

Aunque el General Crowder no hizo recomendaciones de ninguna especie, varios miembros de la Comisión manifestaron después de la conferencia que el Departamento de la Guerra estaba estudiando un plan, introduciendo algunas modificaciones.

El General Crowder solicitó un crédito de $15.762.000, para gastos de reclutamiento durante el próximo año económico. El General agregó que la inscripción de los hombres que acaban de cumplir los 21 años, hará necesario el examen de medio millón de hombres más de lo que se había dispuesto. La clase número uno, dijo el general, tiene ahora un total de 2,265.000 hombres, de los cuales dos millones son efectivos.

El informe acerca del proyecto de ley que dispone la inscripción de los jóvenes que acaban de cumplir 21 años de edad, será presentado en la Cámara mañana.

DE LA ARGENTINA

(Cable de la Prensa Asociada recibido por el hilo directo.)

EL CONDE VON LUXBURG SALE HOY DE LA ARGENTINA

Buenos Aires, Mayo 8.

El Conde von Luxburg, ex-Ministro de Alemania en la Argentina, que fué expulsado por el gobierno argentino por su notorio "spurlos versenkt", mensaje y otras actividades, va a salir finalmente para su patria.

Anúnciase ahora que el Conde, con salvo conducto aliado, embarcará mañana para Suecia. El doctor Perl, ex-Ministro alemán en Perú, a quien se le entregaron sus pasaportes cuando el Perú rompió sus relaciones con Berlín, embarcará en el mismo vapor, así como el Encargado de Asuntos de Alemania en Montevideo. Con esto se termina el exodo de los diplomáticos alemanes de las repúblicas sudamericanas que han roto con Berlín.

El gobierno de la Argentina esta noche envió un mensaje a las legaciones británica y francesa y a la Embajada Americana al objeto de obtener los salvo-conductos para los alemanes que se van.

DE PUERTO RICO

(Cable de la Prensa Asociada recibido por el hilo directo.)

LOS SOLDADOS QUE HAY EN PUERTO RICO

San Juan, Puerto Rico, Mayo 8.

Respondiendo a una pregunta, el Ayudante General Wilson, notificó al Departamento de la Guerra en Washington, que 13.000 soldados en la Isla de Puerto podían reunirse en el mes de Junio si se ordenaba.

EXITO DEL EMPRESTITO DE LA LIBERTAD EN PUERTO RICO

San Juan de Puerto Rico, Mayo 8.

El Tesorero Insular Bendicto, anunció hoy que el total de las suscripciones al Empréstito de la Libertad era de $2.783.000. Veintiocho ciudades se subscribieron con más de lo que les correspondía.

DIVERSAS NOTICIAS CABLEGRAFICAS

(Cable de la Prensa Asociada recibido por el hilo directo.)

GRAVES DESORDENES EN LA ESCUADRA AUSTRO-HUNGARA

Washington, Mayo 8.

Los graves desórdenes ocurridos en la escuadra austro-húngara, han causado un cambio en el alto mando, dice un despacho recibido hoy de Suiza. Las tripulaciones compuestas en su mayoría de eslavos y descendientes de italianos, son las responsables de los desórdenes ocurridos, los cuales fueron sofocados con gran dificultad.

Para todas las AFECCIONES PULMONARES

Tómese siempre la Emulsión de Scott

Expectorante y Reconstituyente al mismo tiempo.

413

Notas Andaluzas.

MALAGA

Vuelve la normalidad.—Incautación del trigo.—Protesta de Antequera.—En una redacción—Lances de honor.—Boda de un actor.

Desde nuestra última crónica la tranquilidad en esta población no se ha turbado y la vida comercial interrumpida una semana, ha vuelto a reanudar sus transacciones.

La Guardia Civil ha regresado a sus pueblos y lo mismo han hecho los dos escuadrones de Caballería que llegaron de Córdoba.

El aparato militar ha desaparecido de calles y plazas y solo continúan custodiados por fuerzas del regimiento de Borbón la Central de Correos y los Bancos de España e Hispano-Americano.

Hay síntomas, sin embargo, para creer que esta aparente calma tiene más de ficticia que de real y que el sosiego ha huído por algún tiempo de todos los espíritus.

Además la situación económica ha variado poco. El pescado continúa vendiéndose caro. El pan solo en determinados puestos se vende a 40 céntimos el kilo y eso porque el Ayuntamiento abona la diferencia a los fabricantes. El precio de los demás artículos apenas se diferencia del que tenían antes de los lamentables sucesos que relatamos.

A causa de esto circulan rumores de huelga general, con lo que solo se adelantaría empeorar la situación. Veremos lo que ocurre.

La Junta de Subsistencias, entre las muchas medidas dictadas ha sido una de ellas incautarse del trigo que tienen reservado los acaparadores.

Estos días de huelga y motines se aseguraba que pasaban de millones las fanegas de semillas reservadas, esperando mejores precios.

Mas llegó la hora de la incautación, los agentes Fiscales empezaron a recorrer almacenes y graneros y no se ha encontrado ninguna cantidad exagerada. Solo en poder de los fabricantes de harinas se vieron algunos centenares de sacos.

Esto ha desilusionado mucho a los que confiaban en el éxito de la incautación.

Pero como el que no se consuela es porque no quiere consolarse, ahora se afirma que esas millonadas de fanegas do trigo están en la Provincia, especialmente en Antequera, Ronda, Almogía, Colmenar, Archidona y Cuevas de San Marcos.

Se da como cierto que de un día a otro saldrán agentes para esos pueblos.

La anulación de las elecciones celebradas en Antequera, ha dado motivo para una manifestación original.

Más de cuatrocientos vecinos, de lo más selecto de la histórica patria de Romero Robledo, utilizando un tren especial se vinieron a Málaga a demostrar al Gobernador qué clase de personas eran las que habían votado a los elegidos concejales y las simpatías que estos disfrutaban.

Coincidió su venida con los días de revuelta popular y esto les proporcionó a los manifestantes algunos malos ratos.

Los antequeranos hicieron su presentación al Gobernador llevando a su frente Diputados a Cortes, Fiscales de S. M., Fabricantes, ricos Agricultores y otros elementos de valía.

Recorrieron después las redacciones de los periódicos.

A Madrid remitieron telegramas kilométricos tan bien redactados como enérgicos.

Estas elecciones van a rtaer cola pues en la corte ha dicho al Ministro cuatro verdades el Senador señor Bergámin, que ha tomado con calor el asunto.

Con motivo de un suelto que consideró ofensivo un joven letrado muy conocido, este se personó en la redacción del diario "La Defensa" y encontrando en ella al redactor señor Carballeda empezó a darle golpes con un bastón.

Acudieron otros redactores y pudieron evitar que continuase la agresión.

El suceso es muy comentado por la calidad de los protagonistas.

Como epílogo de los sucesos de estos días y de las opiniones emitidas con más o menos ligereza, se habla de varios lances de honor.

Uno de ellos, entre un concejal republicano de nuevo cuño y el Director de un diario local, ha terminado por medio de un acta, honrosa para ambos.

Ahora parece que toca su turno a otro lance, entre el hijo de un ex-Diputado a Cortes y un conocido joven, hijo de un Jefe de Estado Mayor fallecido hace algún tiempo.

También se habló de que los individuos de cierta respetable colectividad militar proyectaban desafiar a los Directores de cierto Círculo del cual partieron telegramas de protesta para los aludidos.

El popular actor Pepe Barranco, después de recorrer soltero medio mundo, ha caído en Málaga. Es decir, se ha casado.

La media naranja es una bella malagueña joven y simpática, llamada Luisa Giráldez.

La boda se celebró en la Iglesia de los Mártires, asistiendo cómicas y cómicos, literatos y admiradores del notable actor cómico.

Fué padrino el Jefe de Marina de este puerto.

Les deseamos mil felicidades.

SEVILLA

Accidente en Tablada

En el aerodromo de Tablada tripulaba un aparato el capitán señor Rojas, llevando como observador al capitán do Estado Mayor don Luis Toribio.

Por la mala calidad de la gasolina paróse el motor, cuando se encontraban a cierta altura, viéndose obligado el piloto a aterrizár, con tan mala suerte, que el aeroplano chocó contra la empalizada que limita el campo de aviación.

A consecuencia del accidente resultaron lesionados los dos tripulantes. El señor Rojas con una herida en la frente y el señor Toribio con magullamiento general y fractura de una costilla.

El accidente ha causado impresión.

CORDOBA

Los acaparadores de granos.—Concierto en la Catedral.

En Córdoba se han adelantado los tenedores de grandes cantidades de trigo a las medidas de la Junta de Subsistencias.

Ignoramos si lo han hecho por temor o por patriotismo. Hay que pensar lo segundo.

Se reunieron bajo la Presidencia del Gobernador Civil y todos, sin excepción, ofrecieron sus existencias al precio de la tasa.

Uno de los concurrentes manifestó que en la actualidad hay en aquel término una existencia que fluctúa entre ocho y diez millones de kilogramos de trigo, entendiendo que ha de resultar sobrante para ser exportado.

Abierta discusión se acordó elaborar una sola clase de pan y abrir una suscripción para los gastos de molienda y transportes.

El Ayuntamiento la encabezó con diez mil pesetas y allí mismo se reunieron cincuenta mil, haciendo varios labradores donativos de 1,000 y 1,500 pesetas.

Por lo pronto el conflicto del pan en aquella ciudad está resuelto, en tanto que se complica en otras provincias.

En la antigua mezquita cordobesa se ha celebrado un concierto que ha resultado bastante original.

El motivo ha sido la inauguración y entrega de un nuevo órgano construído en las Provincias Vascas por la casa Elizagaray y Compañía.

Bajo los arcos árabes del famoso templo se congregó una apiñada concurrencia de todas las clases sociales.

El prelado doctor Guillamet y Coma, asistido del Deán señor Blanco, ocupó un sitio de preferencia en el Coro.

El Gerente de la Casa Constructora don Ignacio Elizagaray se encargó de la primera parte del concierto. El resto estuvo a cargo del renombrado Maestro de capilla don Francisco Blanco Nájera y del organista de la Basílica. don Víctor Laza.

Asistieron comisiones del Ayuntamiento, Clero Parroquial, Instituto, Escuelas Normales, Escuelas de Artes y Oficios, Seminario, Cuerpos de la Guarnición, Academias y Círculos

Todos salieron muy complacidos.

CADIZ

Ciclón

Los temporales siguen haciendo daños en la provincia de Cádiz.

Hace pocos días desencadenóse un violentísimo ciclón que causó enormes estragos en la capital y en varios pueblos de la provincia.

En el Puerto de Santa María el huracán arrolló veinte barcas de pesca, ancladas en el río, estrellándolas contra el puerto de San Alejandro

Son innumerables los cristales rotos, los postes del telégrafo derribados y los árboles arrancados de cuajo.

En el Hospital de San Sebastián del Puerto de Santa María, el ciclón derribó un tabique y varias puertas.

Afortunadamente no han ocurrido desgracias personales si bien las materiales son grandísimas.

GRANADA

Huelga en proyecto

El pueblo granadino se ve amenazado de una huelga que ha de ser importante. Han adoptado esta resolución los tranviarios por no querer admitir la empresa al presidente de la Sociedad, llamado Martínez, expulsado hace algún tiempo.

A pesar de los esfuerzos del señor Gil de Gibaja, abogado de los tranviarios, el gerente de la empresa no ha accedido a la reposición del obrero cesante, dando motivo a la actitud de los compañeros de éste.

La huelga está anunciada para los días de Carnaval.

ALMERIA

Estadística curiosa

Ha dado a conocer unos curiosos datos el Inspector de Emigración de Almería, sobre la emigración a América en estos últimos tiempos.

Los años en que mayor contingente tuvo fué en 1910, que se elevó a 19,956 y en 1912 que abandonaron aquella Provincia, 20,086.

Desde 1908 que comenzó en aquel puerto la corriente emigratoria, hasta fines de 1917 se ausentaron 93,485 personas.

En 1917 principalmente fueron los emigrantes a Cuba y la Argentina.

De los 93,485 españoles que embarcaron para América, han retornado 38,180 y quedan expatriados 55,305.

Narciso Díaz de Escovar.

Málaga, 31 de Enero de 1918.

Carrero lesionado

De una herida contusa en la frente y una contusión en el codo izquierdo, fué asistido anoche en el centro de socorros del segundo distrito, Victoriano Jaime Hernández, vecino de Aguila 21, cuyas lesiones recibió al caerse del carro de agencia de que es conductor, en la esquina de Hospital y Enrique Villunedas.

Su estado es grave.

MANIFIESTOS

MANIFIESTO 2,105.—Remolcador americano ASHER, J. HUDSON, capitán Cogswell, procedente de Pensacola, consignado a Daniel Bacon.

En lastre.

MANIFIESTO 2,106.—Lanchón americano HOLLISWOOD, capitán Bodden, procedente de St. oJe, (Fla.), consignado a Daniel Bacon.

Orden: 34,641 lezas de madera.

MANIFIESTO 2,107.—Ferry-boat americano J. R. PARROT, capitán Phelan, procedente de Key West, consignado a R. L. Branner.

MISCELANEAS:
C. R. Hudson: 450 railes.
Armour Comapny: 258,790 kilos abono.
Central Artemisa: 5 bultos carros.
B. Sout: 17 carpetas, 17 bultos loza, 84 id mesas y accesorios, 102 id sillas.
Cuban Portland Cement Co: 2,400 atados cortes.
M. Ruisánchez: 148 bultos muebles.
Texidor Comercial Co: 75 barriles resina.
J. M. Fernández: 195 huacales botellas vacías.
Dumarest y Co: 65 cajas para caudales.
J. Pennino: 97 piezas mármol.
Hospital Municipal: 121 bultos muebles, 150 id camas.
Central Cunagua: 103 bultos maquinaria.
Lange y Co: 3 autos, 3 bultos accesorios id.
J. Z. Horter: 763 bultos arados y accesorios.

MANISIESTO 2,208.—Vapor americano MIAMI, capitán Myers, procedente de Key West, consignado a R. L. Branner.
Comp. Cubana de Pesca y Navegación: 16 cajas pescado.
Southern Express y Co: 1 bulto expreso y para el señor A. López, 2 cajas aparatos.

MANIFIESTO 2,109.—Serry-boat americano H. M. SLAGLER, capitán White, procedente de Key West, consignado a R. L. Branner.

VIVERES:
Armour y Co: 20 cajas puerco, 500 id, 573 tercerolas manteca.
Swift y Co: 500 cajas huevos, 195 tercerola puerco y jamón.
N. Quiroga: 460 cajas huevos.
A. Armand: 606 id id.
Genaro González: 70 0sacos maíz.
MISCELANEAS:
Comp. Cervecera Internacional: 440 bultos botellas vacías.
Lykes Hno: 205 cerdos.
Cuban Pertland Cement y Co: 1,075 atados arcos, 1,394 id duelas.
Jiménez Rojos P.: 14 bultos carros y accesorios.
Purdy y Henderson: 1,318 bultos tubos y accesorios.

MANIFIESTO 2,110.—Vapor americano MEXICO, capitán Miller, procedente de New York, consignado a W. M. Smith.

VIVERES:
A. La Villa: 170 cajas leche.
G. H.: 1 caja puerco, 7 id id tocino, tercerolas manteca.
Licorera Cubana: 30 barriles vino.
B. R. Puyans: 1 barril remolacha, 1 id paras, 2 cajas bacalao.
Borden y Co: 6,525 cajas leche.
Llera Llano y Co: 100 puerco.
A. A. K.: 200 cajas leche.
Suárez y López: 100 cajas cerveza.
E. Ramírez y Co: 30 cajas vino, 1 id anuncios.
J. M. Ruiz y Co: 30 barriles malta, 1 caja frutas.
J. M. Angel: 25 cajas sardinas, 5 id salchichas, 2 id conservas, 15 barriles malta.
A. B. C.: 1,588 sacos harina.
A. Puente: 250 sacos frijol.
1,121: 25 cajas puerco.
M. Ruiz Barreto y Co: 10 barriles vinagre.
4,052.—200 sacos harina de maíz.
Rabasa: 250 sacos papas.
Galbán Lobo y Co: 450|3 manteca, 10 id 6 barriles jamón, 200 sacos maicena.
Marquette y Rocaberti: 5 barriles, 5|3 jamones.
2,188: 5|3 jamón.
Bartolo Ruiz: 218 sacos papas.
Alonso Menéndez Co: 50 cajas puerco.
Menéndez y Rodríguez: 100 cajas quesos, 20 id peras, 30 id manzanas.
Herederos de A. Canales: 40 id id, 50 id peras, 130 id quesos.
Lozano Vegag y Co: 30 cajas peras, 30 id manzanas, 100 id quesos.
O. de la Torre: 20 cajas peras, 20 id manzanas, 60 id quesos.
Central Cunagua: 135 sacos maíz, 200 id id harina de id, 40 cajas carne, 50 id aceite.
Fleishmann y Company: 40 cajas levadura.
Frank Bowman: 1,500 sacos papas, 500 barriles id.
Plaza Hotel: 5 barriles carne y aves.
Ferrer y Puig: 8 cajas pescado.
A.: 100|3 manteca.
C Arnoldson y Co: 50 sacos chícharos.
Dominio Trading Company: 15 cajas confituras, 1 id tejidos.
Cuban Cane Sugar: 1,350 sacos harina.
S. Rovira: 5 barriles jamón.
J. Noriega: 70 cajas peras, 5 0id manzanas, 1 huacal apio, 5 id cestos, 25 cajas manteca.
G. Cotsonis: 15 cajas peras, 8 id manzanas, 10 id quesos, 2 id naranjas, 2 huacales espárragos, 1 id fresas, 1 id quesos, 2 id cestos.
J. Jiménez: 1 huacal apio, 50 cajas peras, 1 huacal cestos.
San Fac C.: 8 atados víveres chino.
Sun Sing Lung: 26 bultos y efectos chino.

Yen San Cheon: 11 id id.
Wickes Co: 100 cajas aceite.
Mestre y Machado: 100 id id.
Central Soledad: 20 id id.
Central Stewart: 8 6id id.
Central Conchita: 20 id id.
Central San Ignacio: 28 id id.
Central Santa Gertrudis: 24 id id.
Central Socorro: 52 id id.
Central San Rafael: 19 id id.
Central Violeta: 40 id id.
Central María Victoria: 48 id id.
Central La Julia: 20 id id.
Central Jobo: 24 id id.
Central Jagüeyal: 25 id id.
Central Alava: 30 id id.
Central Morón: 68 id id.
Central Mercedes: 48 id id.
Central Lugareño: 20 id id.
American Grocery: 3 cajas puerco, [illegible] id copos de maíz, 4 id levadura, [illegible] pasta, 4 id lustre.
C. A. C.: 50|3 manteca, 50 cajas puerco.
C. B. C.: 15|3 manteca.
F. R.: 100 cajas jabón.
Cuartel Maestre: 1,50 sacos harina.
J. G. Menocal: 2,000 cajas leche, [illegible] sardinas ,400 sacos arroz, 50 barriles [illegible] món.
F. P.: 8 cajas pescado.
T. F. R.: 2 fardos canela.
Santaclara Saenz: 294 sacos chícharos.
A. Luaces: 12 cajas pescado.
S. S. Freislein: 1,070 cajas jabón.
Nestle A. S. Milk Co: 77 id chocolate.
Zabaleta Co: 100 cajas aceite, [illegible] puerco, 200 sacos alpiste, 250 cajas fideos.
no se embarcó.
Worrid Hide Trading: 693 id id.
J. M. Bérriz e hijo: 20 id aceite, [illegible] barriles vino.
Compañía Mafg. Nacional: 1 maquinaria, 11 id papel, 15 atados.
Romagosa y Co: 205 sacos alpiste.
Tauler Sánchez y Co: 10 barriles [illegible] món, 50|3 manteca.
Eduardo Hernández: 151 sacos [illegible] 55 cajas carne, 12 huacales cartón, [illegible] cos frijol.
Muñiz y Co: 300 cajas bacalao.
Fernández Trapaga y Co: 180 id id.
F. A. Lay: 311 sacos frijol.
Pent Restoy Co: 60 cajas cerveza, [illegible] id cereales, 10 id galletas, 100 id [illegible] relas, 13 cascos quesos, 3 cajas petacas.
Lykes Bros: 200 barriles aceite.
Swift Company: 89 cajas puerco, [illegible] id quesos, 610 id óleo, 100 piezas carne.
Armour Company: 60 sacos harina.
J. Callarreta Co: 1 caja, 7atados [illegible] sos, 1 huacal apio, 20 manzanas, [illegible] ranjas, 30 id peras.
R. Torregrosa: 5 cajas dulce, 12 id [illegible] tequilla.
Balleste y Méndez: 50 cajas puerco.
Estevanez y García: 23|3 manteca, [illegible] 5 barriles jamón.
A. Armand: 1,000 sacos papas, 50 [illegible] manzanas, 85 id peras, 150 id manteca, huacal apio, 19 atados quesos.
DROGAS
F. Taquechel: 85 bultos drogas.
Barrera Co: 92 id id.
M. Johnson: 8 0id id.
Majó y Colomer: 15 7id id.
F. Herrera: 10 id id.
Dr. E. Sarrá: 135 id id.
B. Doubuchet: 1 id id.
CENTRALES:
Tuinicú: 62 bultos maquinaria.
Stewart: 32 id id.
Lugareño: 2 id id.
Félix: 1 id id.
Conchita: 1 id id.
Jagüeyal: 1 id id.
Artemisa: 1 id id.
Morón: 1 id id.
Elia: 3 id id.
Mercedita Sugar Co: 9 id id.
Hershey Cororation: 3 id id.
EXPRESS:
United Cuban Eypress para la [illegible]
P. P.: 14 huacales marcos.
Southern Express Co: 10 bultos [illegible] press.
J. S. B.: 6 id efectos plateados y [illegible] sorios lámparas.
Porto Rican Express: 16 bultos [illegible] press.
J. S. B.: 6 id efectos plateados y [illegible] sorios lámparas.
Porto Ican Express: 16 bultos expreso.
Banco de Canadá: 43 cajas papelería.
Nix Bros: 50 máquinas de escribir.
Carballo y Martín: 2 cajas flores.
Cuban M. Film y Co: 1 caja películas.
P.: 42 bultos ropa, calzado, tejidos [illegible] anuncios.
Havana New Express: 1 huacal aves.
L. G. G.: 1 caja píldoras.
A. M.: 1 id id.
L.: 1 id id.
A J.: 1 id drogas.
L. F. T.: 2 id id.
M. C.: 1 id cintilias.
CALZADO Y TALABARTERIA.
C. Rodríguez y Co: 2 bultos accesorios, 11 cajas calzado.
F. Fernández Sobrino: 8 id id.
Viuda de J. Mazón Jiménez: 1 id id.
Fernández Valdés Co: 44 id id.
Fradera Co: 4 idid.
A. Miranda y Co. 1 id id.
V. Abadín Co: 12 id id.
Pons y Co: 8 id id.
M. Fernández: 25 id id.
G. Díaz Alvarez: 98 bultos talabartería.
D. odríguez: 10 id id.
F. Palaco y Co: 49 id id.
J. Ferrán: 18 id id.
C. B. etina: 4 id id.
Méndez y Gomila: 3 id id
Briol Co: 8 id id.
N. Rodríguez: 11 id id.
Incera y Co: 62 id id.
J. Bulnes: 1 id id.
Continuación del manifiesto del vapor americano MEXICO, procedente de New Rork.
TEJIDOS:
J G Rodríguez y Ca.: 15 cajas tejidos.
Juelle Sobrino: 5 idem idem.
J Vidal: 2 idem idem.
J Fernandez y Ca.: 3 idem corbatas.
J F López: 2 idem tejidos.
L R Rodriguez: 1 idem idem.
Yelva y García: 4 idem idem.
López, Villamil y Ca.: 4 idem idem.
Lipez, Ilo y Ca.: 1 idem idem, 1 [illegible] cinturones, 1 idem botones, 6 idem [illegible] quies.
Lamuño y Ca.: 1 caja gorras, 1 [illegible] medias.
Díaz y Lizama: 8 cajas bordados.
Mosteiro y Ca.: 1 caja tejidos.
M Isaac: 6 idem idem.
M Campa y Ca.: 16 idem idem.
Menéndez, Rodrigugegz gy gCga.: 1 [illegible] hebillas, 2 idem medias, 2 idem tejidos.
M. R. Lápez: 5 id id.
Mosteiro y Ca.: 1 caja cinturones [illegible] idem merias.
Menéndez y Hnos: 4 idem tejidos.
Mangas y Ca.: 2 idem idem, 1 [illegible] corbatas.
Martisez, Castro y Ca.: 3 idem [illegible] calla.
Sobrinos de Gmez, Mena y Ca.: 2 [illegible] medias.
M G Nogugeras: 2 idem tejidos.
B Ortiz: 4 idem idem.
Oteiza, Castrillon y Hnos.: 1 idem [illegible] 1 idem ropa.
O H: 8 idem medias.
Poo Lung: 1 caja perfumería, 5 [illegible] efectos chinos.
A G Pereda: 13 idem tejidos.
Alvarez, Parajon y Sa.: 6 idem [illegible]
Pérez y Pella: 3 idem tejidos.
M F Pella y Ca.: 1 idem idem.
Prendes y Paradela: 1 idem idem.
Pumariega, García y Ca.: 1 idem [illegible] godon, 1 idem corbatas, 4 idem hule, [illegible]
Prieto Hnos.: 2 cajas medias, 2 [illegible] juguetes.
Pernas y Menéndez: 3 cajas ligas.
Gámez, Piélago y Ca.: 2 idem tejidos.
Prieto, García y Ca.: 1 idem idem.
Roza, Fernandez y Ca.: 5 idem idem.
R R Campa: 1 idem idem.
R Loblanc: 1 idem idem.
R García y Ca: 5 idem idem.
Rodíguez y Clavo: 5 idem medias.
R Pérez Hnos.: 2 idem teidos.
Salinas Hnos.: 2 idem medias.
Solís Entrialgo y Ca.: 2 cajas medias, 5 idem muebles, 6 idem seidos.
Soliño y Suárez: 1 idem idem, 4 [illegible] bordados.
Sánchez, Vaile y Ca.: 3 cajas [illegible] guas, 2 idem tejidos.
Suárez, Infiesta y Ca.: 2 idem idem.
S Coalla G: 1 idem idem.
S y oller: 3 bultos perchas.
Sánchez Hnos.: 1 cajas tejidos, 3 [illegible] goma, 22 idem medias, tirantes y tejidos.
García Tuñon y Ca.: 7 cajas tejidos.
Toyos, Tamargo y Ca.: 4 idem idem.
Trasancos y Lpez: 8 idem idem, [illegible] medias, 1 idem corbatas.
V Levy: 2 idem tejidos.
W B F R: 1 caja cueros, 3 idem medias.
S Ricart y Ca.: 36 cajas tejidos.
Fernandez y Rodriguez: 1 idem idem.
F Khuri y Ca.: 3 cajas idem.
Fernandez y Ca.: 8 idem ided.
F Blanco: 6 cajas ropa.
C S Ruy Hnos.: 1 caja calsas, 1 [illegible] boneteria.
Behar y Sobino: 2 idem tejidos.
F Beudez y Ca.: 1 idem ide.
Heta, Ciffuentes y Ca.: 8 ide idem.
Izaguire, Menéndez y Ca.: 2 idem [illegible]
I Quintana: 8 ide idem.
Yau C.: 1 idem medias.
F Pieto: 12 ide tejidos.
Gutiérrez, Cano y Ca.: 1 idem idem.
C Grande: 1 idem idem.
Castaños, Galindez y Ca.: 1 idem [illegible]
C Almiñaque: 1 idem ide.
C Rey y Ca.: 1 id id.
Cohen Mitzrahi y Ca.: 2 id id.
Gonzalez y Sainz: 1 id id.
Guan y García: 1 id id.
G Muñoz: 1 id id, 2 id papel.
Gonzalez, Villaverde y Ca.: 1 id [illegible] jidos.
González Hnos.: 2 id. velos.
Gonzalez, García y Ca.: 7 id tejidos.
Gabbai B: 2 id id.
Rodriguez y Araburo: 2 id id, 2 id [illegible] fuelos.
A F 1 caja medias, 2 id tejidos.
Amado Paz y Ca.: 2 id corbatas.

El tres de Junio

Los precios de "El Tesoro de la Juventud" serán definitivamente aumentados el próximo día 3 de Junio. El aumento será de $ 5 a $ 10 la colección según la clase de encuadernación.

Con objeto de dar a los que residen fuera de la Habana la misma oportunidad que a los que viven en la capital, todo pedido que se deposite en el correo de cualquier parte de la República antes de la media noche del próximo día 3 de Junio tendrá derecho a participar de los precios y las condiciones en que se venden actualmente: pero los que sean enviados, y hasta los que se traigan personalmente en la mañana del día 4 de Junio, o después de ese día tendrán que pagar los precios aumentados.

Los interesados no deben de esperar hasta los últimos días de la venta para mandar sus pedidos, porque éstos serán atendidos en el riguroso orden de su llegada y la existencia actual no bastará para llenar todos los pedidos. Así los que se demoren tendrán que esperar la llegada de más remesas.

El tipo y el papel

El tipo escogido es de un buen tamaño, los títulos están hechos con letras mayúsculas de tamaño pequeño y negras, con un promedio de dos o tres títulos por página, que atraen instantáneamente la vista del lector. La página adaptada dividida a dos columnas, es la página ideal, por la razón de que los órganos de la visión son semejantes en su estructura a una cámara fotográfica muy rápida. El hecho más importante en el proceso de la lectura es que los ojos toman la impresión de un grupo de palabras durante cada pausa. La vista de un lector es capaz de tomar de una sola vez un poco más de la mitad de una línea de diez centímetros. Por lo que se advertirá que las columnas en "El Tesoro" tienen seis y medio centímetros de ancho.

El papel es de inmejorable calidad, habiendo sido fabricado expresamente para esta obra por una de las manufacturas más importantes del mundo. En su confección entran dos clases. Una, para imprimir ilustraciones en colores, es de una calidad especial de papel satinado, blanco puro, con superficie dura, adaptado para reproducir las delicadas sombras y colores de las tintas.

La otra clase de papel está dedicada para imprimir el texto. Es de color ligeramente crema, sin brillo, para suprimir todo reflejo molesto, y no causar incomodidad a los ojos cuando se lee. Además, como es de un espesor mediano, permite que los volúmenes sean manejables fácilmente a pesar de su tamaño, por las manos infantiles. Las máquinas que se han empleado en la impresión son tan perfectas que a pesar del número de ejemplares que ha habido que imprimir se ha obtenido un trabajo notablemente uniforme.

El más grande auxiliar de la educación moderna

La cosa más importante del mundo es la educación de los niños. Las pérdidas de tiempo y de dinero y muchos de los más serios errores que se cometen, han dependido casi siempre de los educadores y de los padres de familia. La solución de este difícil problema se encierra en esta palabra: "Interés". "El Tesoro de la Juventud" ha resuelto ese problema, que es sin duda, el problema de más trascendencia en cada país. Los redactores de esta obra—especialista cada uno en la parte que le ha sido encomendada—cooperando todos a un sólo fin, han hecho cuidadoso estudio del proceso de la mente del niño y el resultado ha sido asombroso. ESTA ES LA UNICA OBRA QUE HA DESCUBIERTO COMO ENSEÑAR DELEITANDO.

En ella se encuentran los más importantes conocimientos del mundo entero expuestos en un lenguaje tan sencillo que un niño los puede comprender tan fácilmente como un adulto y con atracción y claridad en el estilo e ilustrada con tan n valiosas y diversas láminas que capturan la atención, por decirlo así, desde la primera página y la mantienen fija hasta la última.

Un educador bien conocido ha dicho de esta obra:

"Suponed que un niño de diez años empleara quince minutos al día en leer estas páginas... a los trece sabrá más respecto a la tierra y su vida que sabía el hombre más sabio hace unas pocas generaciones."

El secreto-sencillez

Es una verdadera empresa reunir y presentar todos los conocimientos más importantes del mundo entero en tal orden y con lenguaje tan sencillo, que no sólo la mente de un niño puede fácilmente apoderarse de ellos, sino que al mismo tiempo le sirva de agradable entretenimiento y no los olvide. Esa sencillez en el estilo y en la exposición unida a verdaderos métodos de enseñanzas (el arte de enseñar profundas verdades en un lenguaje que los niños puedan entender) es lo que constituye el secreto de esta obra extraordinaria.

Lleva el niño desde lo más simple hasta lo más complejo de un modo tan gradual, tan imperceptible, que no se da cuenta de que está luchando con los hechos más fundamentales de su propia existencia y del mundo que le rodea, cree que solamente está aprendiendo cosas interesantes, extremadamente interesantes. "El Tesoro de la Juventud" despierta y estimula en la mente del niño la observación y el poder de concentración a un grado verdaderamente notable.

Magníficas ilustraciones

Mr. Edison, el gran inventor americano, afirma que la escuela fascinaría a los niños si se sustituyesen los libros de texto por el cinematógrafo. Generalmente los niños no muestran deseos de aprender. ¿Por qué? No es porque sean perezosos, sino porque la enseñanza no les despierta interés, no les atrae. Todos los niños se interesan por ver las láminas de un libro y esto es una prueba de que los ojos son los mejores maestros. Los redactores de "El Tesoro de la Juventud" han reconocido esta importantísima verdad y han resuelto el problema de capturar y sostener la atención de los niños por medio de una serie de atracciones, ilustraciones que les atrae y les enseña fácilmente hechos verdaderos.

En "El Tesoro de la Juventud" se encuentran láminas del radiante Universo, El Sol y su Familia de Mundos; láminas representando animales de todas especies; de flores y plantas; de los pueblos y sus costumbres; diagramas de nuestro maravilloso cuerpo; retratos de hombres y mujeres célebres; magníficas vistas de muchos países; series fotográficas demostrando cómo se fabrican muchas cosas importantes. láminas que por sí solas refieren una historia o ilustran un hecho de tal modo que nunca más se olvida.

La única obra para niños que ganó medallas por su valor educativo

El Jurado Internacional que adjudicó los premios en la exposición de Panamá Pacific, examinó y apreció las mejores publicaciones educativas de las principales casas editoriales. Estos comisionados, hombres todos prominentes en las ciencias pedagógicas, otorgaron a "The Book of Knowledge", edición inglesa del "Tesoro", la primera Medalla de Honor, lo que ha venido a confirmar oficialmente el veredicto público que ya medio millón de personas que la poseen y sus hijos le habían dado.

Las particularidades de "The Book of Knowledge", que decidieron a su favor el veredicto del Jurado Internacional, son sin duda las siguientes:

Originalidad en la Concepción
Sencillez en el Estilo.
Educativa en el Objeto
Moral en el Designio.
Comprensiva en el Método.
Psicológica en el Orden.
Insuperable en Ilustraciones.
Cómoda en la forma
Razonable en el precio.
Extraordinaria en los Resultados.

ALGUNOS DATOS NOTABLES

500,000 ya vendidos en 15 países.
20 magníficos tomos.
7,160 páginas.
Amplio índice de 20,000 entradas
Más de 7,000 ilustraciones.
165 láminas en colores.
14 grandes secciones de conocimientos.

La Historia de la Tierra
50 artículos. 149 ilustraciones.

América Latina
41 artículos. 640 ilustraciones.

Cosas que debemos saber
85 artículos importantes. 1,289 grabados.

Los "Por qué"
1,057 preguntas de niños contestadas.

Libros Célebres
Resumen de 50 libros y dramas

Nuestra Vida
49 artículos con 87 ilustraciones y diagramas.

Animales y Plantas
64 artículos y 1,229 cuadros de animales, pájaros, peces, insectos y flores y plantas.

Hombres y Mujeres Célebres
243 Hombres y Mujeres famosos 308 ilustraciones

Narraciones Interesantes
429 Cuentos incluyendo fábulas, Cuentos de Hadas, Leyendas, Narraciones históricas, etc., con 374 ilustraciones.

Los Países y sus Costumbres
75 artículos referentes a todos los países del mundo con 1,091 ilustraciones.

La Poesía
907 Poemas cuidadosamente seleccionados.

Juegos y Pasatiempos
65 Problemas, 32 Suertes, 140 Juegos, 54 labores de niñas 186 misceláneas, con 784 ilustraciones.

Hechos Heróicos
135 hazañas inmortales.

Lecciones recreativas
37 artículos instruciones sobre dibujo y música. Historietas en Inglés y Francés.

Exposiciones del "Tesoro"

Habana,
O'Reilly, 94.

Matanzas,
Hotel Sevilla.

Cienfuegos,
San Fernando, 154.

Camagüey,
Independencia, 26.

Santiago de Cuba,
Heredia Alta, 4.

Los padres han de ayudar a los maestros

El padre deseoso de velar por el porvenir y la felicidad de sus hijos, no ha de contentarse con enviarlos a la escuela o colegio, y allí dejarlos abandonados a sus propios impulsos o al cuidado de maestros que por muy competentes y dignos que sean, mal pueden dedicar a todos y a cada uno de sus discípulos la detenida atención y el constante interés que requieren, si han de salir real y positivamente bien educados

La verdadera educación perfecta nace del hogar, en él se orienta, y en la escuela, colegio o la universidad se enriquece y perfecciona.

Ponga "El Tesoro de la Juventud" en manos de sus hijos y les proporcionará una grandísima ventaja en el camino del saber. El niño que lee asiduamente esta obra comienza su carrera en la vida con una riquísima y variada cantidad de conocimientos y un gran deseo de aprender más. Piense lo que hubiera significado para usted una obra como ésta cuando usted era niño y convendrá en que la comparativamente pequeña suma que su costo representa, es un dinero invertido en la mejor clase de Seguro dotal para su hijo.

Descubre la inclinación del niño

Uno de los más grandes servicios que "El Tesoro de la Juventud" rinde a los niños es demostrar cuáles son sus verdaderas aficiones. Si la oculta inclinación es hacia la mecánica, se verá que el niño lee con más preferencia las Secciones "Cosas que debemos saber" y "Juegos y Pasatiempos". Si el niño se inclina hacia las profesiones que se derivan de las ciencias modernas como la de Ingenieros, Químicos, Médicos y otras semejantes, será fácil descubrirlo. Si es la Literatura o cualquiera de las bellas artes su destino, podrá descubrirse observando cuál de las diferentes secciones le interesa más. Si son los negocios de una u otra clase de afición, fácilmente se manifestará. No hay más que fijarse en cuáles son las Secciones del "Tesoro" que él, por su libre voluntad, lee con más preferencia y gusto.

No hay servicio que sea tan valioso como éste que proporciona "El Tesoro de la Juventud"; en el futuro, padres e hijos se felicitarán por haber tenido un guía tan exacto

Los estantes especiales

El estante vertical está hecho especialmente para contener los veinte tomos del "Tesoro". Se vende solamente a los que compran la obra y únicamente al contado. Su precio es muy poco más de su costo. El estante escritorio para niños, es una combinación de ambos muebles en uno, acomoda los 20 volúmenes los que resguarda de polvo por medio de una cubierta de cristal. Es una pequeña joya de utilidad y belleza.

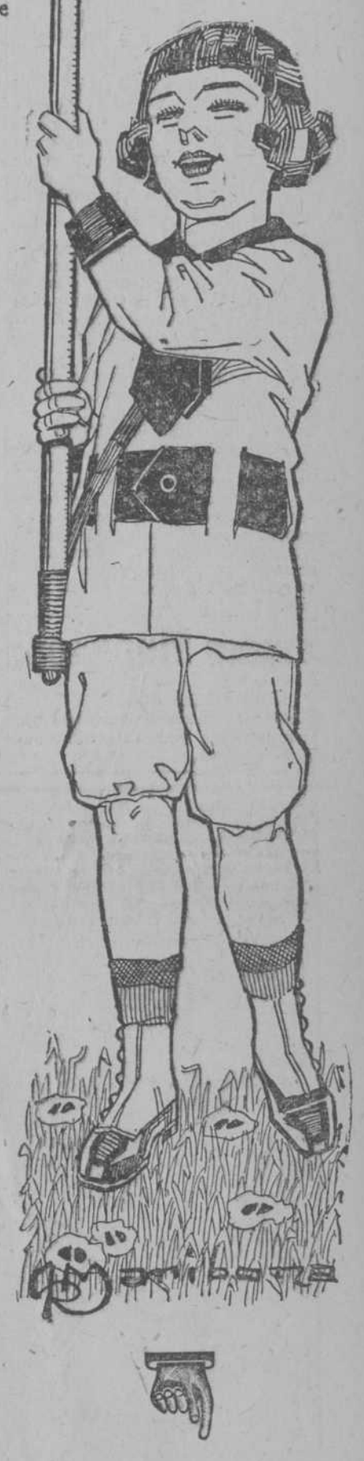

Las encuadernaciones

Con objeto de satisfacer todos los gustos y todas las necesidades esta obra ha sido encuadernada en cuatro estilos diferentes, escogidos todos entre aquellos más elegantes y más fuertes. Sus caracteres más salientes son:

TELA: La más económica de las cuatro. Del mejor buckram azul oscuro, cubiertas lisas, sin adornos, lomos ornamentados con bonito dibujo dorado, mostrando en el mismo el título de la obra y el número de cada volumen.

ROXBURGHE: La segunda en calidad duradera y económica lomo de cuero de color acstaño, ornamentados con un precioso dibujo en forma de ramas enlazadas.

¾ TAFILETE: La preferida de mayor solidez y belleza. Está hecha con materiales de superior calidad. Tafilete negro el amplio lomo y las puntas, el resto de las tapas es de una tela finísima especial que parece seda, color verde oscuro. El canto superior de las hojas es de oro bruñido para evitar que se pegue el polvo.

TAFILETE COMPLETO: La exquisita, la más fina, de tafilete flexible, color vino, todos los cantos de oro bruñido, el título de la obra estampado sobre las cubiertas en elegantes letras de oro y ornamentado el lomo con un bellísimo arabesco también estampado en oro.

Cortar y mandar este formulario de pedido

Este formulario no es válido pasado el 3 de Junio de 1918

LAS CONDICIONES DE VENTA

Encuadernación en tela . . $ 5 al contado y 10 mensualidades de $ 5
Estilo Roxburghe . . . . . $ 5 al contado y 14 mensualidades de $ 5
¾ de Tafilete . . . . . $ 5 al contado y 18 mensualidades de $ 5
Tafilete completo . . . . . $ 10 al contado y 12 mensualidades de $ 10

Precios al contado.—Los precios al contado son 10% menor que los a plazos

Fecha _____ *1918.*

W. M. Jackson,
O'Reilly 94, (Apartado 2129), Habana. Mar. 5/9.

Incluyo $ 5 / $ 10 Sírvase enviarme los 20 tomos de El Tesoro de la Juventud, encuadernados en _____
(Sírvase decir la clase de encuadernación.)

Convengo en realizar la compra según las condiciones estipuladas arriba para la encuadernación elegida.
Remitiré el primero de estos pagos a los treinta días de recibido "El Tesoro", y los restantes en las fechas correspondientes de cada mes a W. M. JACKSON, Habana. Declaro que soy mayor de edad.

Firmado _____

Profesión u ocupación _____
(Sírvase escribir claro.)

Dirección _____
"El Tesoro" será remitido, porte pago, a cualquier dirección o estación de F. C. en la ciudad de la Habana.

Pueden Vds. pedir referencias

Esos nombres no han de servir como fiadores en modo alguno, sino sólo para darme informes respecto a la seriedad del comprador en cumplir sus compromisos comerciales. { a _____ de _____ y a _____ de _____

Si desea adquirir uno de los Estantes, firmese lo siguiente:

Los estantes se venden sólo para mayor comodidad de los compradores de "El Tesoro" y únicamente al contado.

Sírvase enviarme también el estante { vertical por el cual incluyo $ 7.40 / escritorio " " " " $26.50

Firmado _____

¡Ya llegaron! Los discos por la MAYENDIA
FLOR DE THE Y MALA ENTRAÑA. LOS ENCANTOS, EN SAN RAFAEL 46

De Hacienda

ALZADA RESUELTA

Se ha declarado con lugar la solicitud del señor Enrique Casado en el expediente de derechos reales número 594 incoado en la Administración de Matanzas por justificarse el doble pago de derechos, por un solo acto, de conformidad con lo ordenado en lo ar... 169 y 171 del Reglamento del ...puesto.

SI ... LUGAR

Se ha decla... sin lugar el recurso de alzada establecido por la Sociedad de Obre... de H. Upmann contra la liquid... ón de derechos reales número ... practicada por la Administración del Distrito Fiscal de Oriente de la Habana, en virtud de que, por la e...itura presentada se acordó ... nombre que antes tenía ... amplió su capital social y ... los nuevos Estatutos, ... dichos actos en derecho ... ificación de la primitiva ... debiendo pagar el 25 por 10... ...ho capital, conforme al artíc... no del Reglamento.

RIFAS AUTORIZADAS

Por Decreto Presidencial se ha concedido autorización a Sor Amparo González de San José Superiora del Asilo de Niñas Pobres San Juan de Nepomuceno en Camagüey para rifar una p... destinando su sproductos al sostenimiento de dicho asilo.

Tam... ha autorizado a Sor María ... de Panis Superiora del Colegio ... de Sirvientas establecido ... ciudad para rifar un cuadro ... su sproductos al sostenimiento de las Asiladas.

TRASPASO

Se ha autorizado el traspaso de la propiedad ... vapor cubano Grijalba a lo Atlantic Fruit Company.

PAGO DE TRANSPORTES

Se ha ordenado que por la Pagaduría Central de Hacienda se proceda a cursar los pedidos para el pago con Bonos del Tesoro de 1917, de todas las cuentas que por el concepto de Transportes Generales del Estado pertenecientes a distintas Compañías Ferrocarrileras ascendentes a la suma de $343.261.92 se encuentran pendientes.

Cámara Municipal

NO HUBO SESION

La sesión municipal convocada para ayer tarde no pudo celebrarse por falta de quorum.

Según nuestros informes, mañana, viernes, habrá sesión, pues los concejales liberales se proponen concurrir, desde bien temprano, en número suficiente para que pueda celebrarse.

En esa sesión de mañana se dará cuenta de una moción por la que se solicita se acuerde interesar del señor Alcalde que en atención a la carestía de la vida por consecuencia del conflicto mundial y mientras dure la guerra con Alemania, establezca la jornada única en todas las dependencias municipales, fijando para el trabajo las horas de siete de la mañana a doce del día.

Podemos asegurar que dicha moción será aprobada, pues la firman casi todos los señores concejales.

Gran Festival Sportivo.

Del Colegio de Belén

Hoy jueves 9, en los nuevos terrenos de "Almendares Park", galantemente cedidos por su propietario el señor Abel Linares, el "Colegio Belén" ha organizado un brillante festival siendo la entrada por rigurosa invitación.

El team Champion del Campeonato de dicho Colegio o séase el "Belén Giants" jugará un juego contra el "Colegio Inglés" de Marianao, comenzando el desafío a las 2 de la tarde.

También habrá otro juego entre el "Belén Junior" que tan acertadamente dirige el Rvdo. Padre Rafael Garrido, Inspector de la 2a división.

El Rvdo. P. Rafael Garrido, el cual es muy entusiasta por el Emperador de los Deportes, ha prometido dar una sorpresa jugando el segundo match contra el Colegio Inglés también.

Después del match irán los invitados a la quinta "La Asunción" para tomar la merienda ofrecida por el Colegio.

Con pesar nos hemos enterado que los terrenos de "La Asunción" no serán cedidos por el acreditado Colegio a la Liga Social, y esperamos muy fundadamente que el Rvdo. Padre Rafael Garrido intercederá para que dichos terrenos sean cedidos para el Campeonato Social.

Prefiere el BOMBON PURGANTE (DEL DR. MARTI)

Lo come con gusto, casi a diario, está convencido de su rico sabor, de su exquisita dulzura y lo cree una golosina de la confitería.

SE VENDE EN TODAS LAS BOTICAS

DEPOSITO: EL CRISOL, NEPTUNO Y MANRIQUE

General de Generales.
El ... hombre sano, vigoroso fuerte, robusto y enérgico, porque en todos los momentos tiene las fuerzas necesarias para resistir, para triunfar en la vida.

PILDORAS VITALINAS

Hacen joven al hombre ... en años, le mantienen las fuerzas, el vigor y las energías de la edad juvenil, con sus ...tos y valentías.

SE VENDEN EN TODAS LAS BOTICAS

DEPOSITO: "EL CRISOL", NEPTUNO Y MANRIQUE.

AGUAS DE CABREIROA

VERIN (ESPAÑA)

Acidulo - Bicarbonatado - Sódico - Líticas

Sin rival para el ESTOMAGO, HIGADOS y los RIÑONES

IMPORTADORES EXCLUSIVOS:

Fernández Trápaga y Compañía

Baratillo, núm. 2.—Teléfono A-1776.

SUICIDIO

Según telegrama recibido en la Secretaría de Gobernación, ayer se suicidó en el Central Natividad, en Sancti Spíritus, Juan García Pedrega.

El Tiempo

OBSERVATORIO NACIONAL

Mayo 8 de 1918.

Observaciones a las ocho a. m. del 75 meridiano de Greenwich.

Barómetro en milímetros: Pinar, 764.0; Habana, 764.40; Roque, 763.5; Isabela, 764.5; Cienfuegos, 762.0; Camagüey, 763.0; Satiago, 762.5.

Temperaturas:

Pinar, del momento 23, máxima 29, mínima 21.

Habana, del momento 25, máxima 30, mínima 19.

Roque, del momento 26, máxima 32, mínima 17.

Isabela, del momento 23, máxima 27, mínima 22.

Cienfuegos, del momento 28.

Camagüey, del momento 26, máxima 31, mínima 21.

Santiago, del momento 25, máxima 31, mínima 20.

Viento, dirección y fuerza en metros por segundo: Pinar, E. 6.0; Habana, E. 4.0; Roque, E. 6.0; Isabela, ESE flojo; Cienfuegos, SE. 8.0; Camagüey, NE. 4.0; Santiago, NE. 8.0.

Estado del cielo: Pinar, Habana, Roque, Cienfuegos, Camagüey y Santiago, despejado; Isabela, parte cubierto.

Ayer llovió en Consolación del Sur, Bejucal, Punta Brava, San Antonio de los Baños, Arroyo Arenas, Matanzas, Santa Clara, Jobabos y Lugareño.

ESPECTACULOS

(VIENE DE LA SEIS)

"Las hazañas de Beatriz", serie de 15 episodios, de W. Fox.

"La heroina de los cow boys", novela cinematográfica basada en la obra "La Americanita", en 17 episodios, por Marin Sais, de la casa Kalem.

"Los piratas sociales", en 8 episodios, primera etapa, de la Kalem.

"La corte tenebrosa", en 16 episodios.

"La zarpa diabólica", en catorce episodios.

"El sello gris", en 16 episodios, de la Mutual.

"Protea IV", en 6 episodios, de la Eclair.

"El ángel de los obreros", en 15 episodios, de la Vitagraph.

"El pie que aprieta", de la Casa Gaumont, interesante serie en cuatro episodios, titulados El Nicrolata sin hilos, El rayo negro, La veleta humana y El hombre del pañuelo azul marino.

"El bandolero de Australia", en 14 episodios, de Pathé.

LA INTERNACIONAL CINEMATOGRÁFICA

Esta acreditada Compañía anuncia los siguientes estrenos en el Cine Miramar:

"El arrivista", basada en la novela de Feliciano de Champsaur, que se estrenará mañana.

"Las víctimas de la fatalidad", de la Hispano Film de Barcelona.

"El club de los trece."

"El buque fantasma", de la Savoia Film.

"Wanda Waranini", por Fabienne Fabregues.

"La mentira, sus sonrisas y sus lágrimas", por Fabienne Fabregues.

"Panopta", interesante serie en dos episodios.

"El canto de la agonía", por Tilde Kassay.

EN EL CONSERVATORIO FALCON

En lo sucesivo, los conciertos que se efectúan los domingos, darán comienzo a las nueve de la noche, en lugar de las diez de la mañana, hora en que se venían efectuando.

El programa de las próximas sesiones es el siguiente:

Segunda sesión.—Domingo 12 de Mayo.

Trío en Mi Bemol Mayor op. 100. Schubert. — Allegro. Andante con moto, Scherzo, Allegro moderato.

Señores Alberto Falcón, Casimiro Zertucha y Armand Ladoux.

Trío en La Menor. op. 26. Lalo.—Allegro appassionato. Presto, Muy lento, Allegro molto.

Señores Alberto Falcón, Casimiro Zertucha y Armand Ladoux.

Tercera sesión. — Domingo 19 de Mayo.

Trío en Sol Mayor, op. 16. Mozart.—Allegro, Andante, Allegretto.

Señores Alberto Falcón, Casimiro Zertucha y Armand Ladoux.

Trío en La Menor, op. 50. Tschaikowsky.—I. Pezzo elegiaco. II. A. Tema con variazioni. B. Variazioni final e Coda.

Señores Alberto Falcón, Casimiro Zertucha y Armand Ladoux.

Cuarta sesión. — Domingo 26 de Mayo.

Trío en Re Menor, op. 49. Mendelssohn.—Molto allegro, Andante con moto, Scherzo, Allegro assai appassionato.

Señores Alberto Falcón, Casimiro Zertucha y Armand Ladoux.

Trío en Si Bemol Mayor, op. 29. V. d' Indy.—I. Ouverture. II. Divertissement. III. Chant élégiaque. IV. Final.

Señores Alberto Falcón, Casimiro Zertucha y Armand Ladoux.

El abono a las cuatro sesiones vale: por una persona, dos pesos; por dos personas, tres pesos.

Billete personal para una sola sesión: un peso.

¿Cuál es el periódico de mayor circulación? El DIARIO DE LA MARINA.

ACTITUD VICTORIOSA

Libro en que se demuestra que la energía y la voluntad conducen a la victoria y al éxito, escrito por O. S. MARDEN.

ACTITUD VICTORIOSA es un libro completamente distinto de todos los demás que el mismo autor ha venido publicando, siendo su lectura utilísima para todo el mundo, pero muy principalmente para los jóvenes que tienen que proporcionarse los medios para el logro de sus ideales.

1 tomo encuadernado en tela, $1-60

La misma obra en rústica . . 1-20

LOS XXX CAPITULOS Y MORAL FILOSOFICA

Mucho se ha escrito en estos últimos tiempos acerca de la educación de la voluntad, la mejora del carácter, el dominio propio y el enaltecimiento de la conciencia individual; pero entre todas debe de ocupar lugar preferente la obra de Jaime Colson titulada LOS XXX CAPITULOS por su sencillez y su método didáctico.

Todos los deberes sociales del hombre están atinadamente considerados por el señor Olson, encontrándose en este libro muchas cosas que no se encuentran consignadas en otros muchos que hasta la fecha se han escrito.

1 tomo encuadernado $1-20

EXAMEN DE INGENIOS

Obra escrita en 1575 por Juan de Dios Huarte, refundida y prolongada por Federico Climent y Ferrer.

La mejor recomendación que puede hacerse de la presente obra es que ocupa preferente lugar en el tomo LXV de la BIBLIOTECA DE AUTORES ESPAÑOLES. La forma en que está escrita esta obra más bien parece escrita en pleno Siglo XX que no a mediados del Siglo XVI.

La obra de Huarte peude decirse que es la precursora de la Psicofísica y la Psicología pedagógica.

1 tomo encuadernado . . . $1-20

IDEALES

Este es el título de la última producción de RAIMUNDO CABRERA, donde como en un nuevo cuadro se mueven los actores de la novela anterior "SOMBRAS QUE PASAN.

IDEALES puede decirse que es una historia en la que la imaginación del autor lo único que ha hecho ha sido amenizar su lectura, engarzando los incidentes de la vida colonial.

1 tomo de más de 300 páginas $1-40

MANUAL DEL NOTARIO

Obra de gran utilidad para todos los Notarios por estar adaptada a las Leyes, usos y costumbres de Cuba, escrita por Luís Dulzaides y Pereyra.

1 tomo en rústica $3-00

LIBRERIA "CERVANTES" DE RICARDO VELOSO
Apartado 1115. Teléfono A-4958
Avenida de Italia 62 (antes Galiano).
HABANA.

Hotel Hargrave

NEW YORK
West 72nd Street, Between Broadway and Columbus Ave., Running Through to 71st St.

A una cuadra del Parque Central, a media cuadra del Subway, Elevado. Líneas de tranvías de Bus y superficie. Confort, Refinamiento y lujo.

300 Habitaciones.—200 Baños.

Grandes cuartos extra y gabinetes, series de 1 cuarto con baño a 10 cuarto y 8 baños.

El huesped de "HARGRAVE," tiene la satisfacción de gozar del mejor alimento de cualquier hotel de primera clase de Nueva York.

Clientela cuidadosamente seleccionada.

Eugene Cable, Manager.

UN HOMBRE VIEJO QUE SE REJUVENECE

"A un hombre de 71 años que vino a pedirme le recetara algo para ponerlo fuerte y darle alguna vida, le prescribí el HORMOTONE y le di una muestra de éste. Transcurridos algunos días, el buen viejo volvió a pedirme más y me dijo que antes, al levantarse, tenía siempre fuerte dolor de cabeza y que ahora se sentía como un muchacho."

EL HORMOTONE es un producto opoterápico de los modernos laboratorios de G. W. Carnrick Co. de Nueva York y Opoterapia es el tratamiento de las enfermedades por medio de los extractos detlas glándulas de animales. Es decir la conquista más reciente de la medicina moderna.

Nuestros otros famosos AGENTES: SECRETOGEN: para las enfermedades del estómago e intestinos.

KINAZYME: especial contra la tuberculosis. De gran eficacia cuando falta el apetito.

TRYPSOGEN: 12 años de éxitos continuos en la curación de la diabetes.

Nuestras tabletas se venden en las principales Farmacias y Droguerías.

Habana: Barrera & Co.; Dr. Manuel Johnson; Dr. Ernesto Sarrá; Dr. Francisco Taquechel; Majó & Colomer.
Santiago de Cuba: Mestre & Espinosa; O. Morales & Co.; Ravelo & Berenguer.
Encrucijada: Dr. Ramón María Valls.
Matanzas: Tomás Aguirre.
Camagüey: Abel Marrero.

CINCO COMPAÑIAS ESTAN PERFORANDO
O SE PREPARAN A PERFORAR EN

San Francisco de Paula

La única Compañía que posee Terrenos en San Francisco de Paula y que ofrece Acciones al público es

LA CUBAN OIL DEVELOPMENT COMPANY

(Compañía Cubana de Fomento Petrolero.)

UN CENTAVO CADA ACCION

Las otras Compañías operando con Capital privado. Cuando los ricos comerciantes colocan todo el dinero necesario, con el objeto de ejecutar perforaciones, ello demuestra que TIENEN CONFIANZA EN ESE TERRITORIO.

Solicite Vd. folleto que contiene copias del informe Geológico y Análisis Químico. Para más detalles diríjase a

CUBAN OIL DEVELOPMENT CO.
MANZANA DE GOMEZ 202
HABANA.

c 3831

Suscríbase al DIARIO DE LA MARINA Apartado 1010 | Agencia en el Cerro y Jesús del Monte Teléfono I-1994

DIARIO DE LA MARINA

SEGUNDA SECCION

Agencia en el Vedado: Calle F. 215 Teléfono F-3174 | Anúnciese en el DIARIO DE LA MARINA PASEO DE MARTI, 103

En el Senado

(Viene de la PRIMERA)

gelina Arredondo solicitando una pensión.

DICTAMEN

Se leyó el dictamen favorable de la Comisión de Obras Públicas al proyecto de ley que concede crédito para construir un acueducto en Oriente.

Pidió el señor Fernández Guevara la suspensión de los preceptos reglamentarios para discutir el dictamen.

Opúsose el doctor Maza y Artola.

El doctor Torriente propuso que se repartieran copias y se discutiera el viernes, y se acordó conforme a la indicación del doctor Torriente.

Se leyó otro dictamen favorable al proyecto de ley concediendo créditos para las Jefaturas de Sanidad de Santa Clara, Camagüey y Oriente.

Leyéronse otros dictámenes sobre proyectos concediendo pensiones. Se leyó también uno de la Comisión de Códigos sobre la modificación de la Ley Electoral. Se acordó incluir este último dictamen en la orden del día.

EL CENSO ELECTORAL

Se leyó un informe favorable al proyecto de ley del doctor Maza sobre el censo electoral. El doctor Maza propone que se ponga en lugar preferente de la Orden del día para discutirlo en la sesión en que se acuerde no tratar de los presupuestos.

LA LEY ECONOMICA

Leyóse el dictamen de la Comisión de Hacienda sobre la ley económica.

El presupuesto de ingreso asciende a $64.460.000 y el de egresos a $51.229.015-12.

Acordóse dedicar las sesiones de los miércoles y las de los viernes al debate de los presupuestos.

Pidió el doctor Maza la palabra para tratar del informe. Le fué concedida.

Empezó el doctor Maza y Artola su discurso combatiendo el dictamen. Dijo que no se habían entroducido las anunciadas economías, que la obra era el parto de los montes. Defenderá el dictamen el señor Coronado.

LAS PENSIONES

El señor Castillo pidió que se cumpliese el acuerdo adoptado discutiendo las pensiones que figuran en la orden del día.

Se promovió una discusión y el doctor Gonzalo Pérez propuso que se esperase para tratar del asunto la decisión del Ejecutivo sobre la Ley general de pensiones.

En la Cámara

(Viene de la PRIMERA)

Se acuerda la prórroga de la sesión hasta las siete de la noche, después de intervenir en la discusión de ese particular—si debía ser hasta las siete, hasta las seis o indefinidamente o para tratar tal o cual asunto—más de treinta minutos. Igual término de tiempo se consume, aproximadamente, en decidir cuál asunto debía tratarse.

*

Triunfa una proposición del doctor Collantes—triunfante siempre, por se elocuencia y su talento—en el sentido de que se resolviese la Ley del Senado sobre auxilio a los Gobiernos aliados, en los gastos de la Cruz Roja.

Dicha ley sufrió en su debate algunas modificaciones, propuestas por el doctor Collantes. Modificaciones llenas de cordura y aceptadas de plano.

Fué suprimido el artículo tercero, que concedía un millón de pesos para auxilios al proletariado cubano. En la discusión hicieron uso de la palabra, además del doctor Collantes, los doctores Cruz y Sarrain y el señor Aragonés.

El doctor Sarrain pidió que las cantidades que iban a enviarse a Europa, no fuesen, como decía la Ley, por conducto de un Gobierno determinado, sino directamente. Surgieron algunas dificultades para la aprobación de dicha proposición, porque se dijo que el sistema que se establecía era contrario al que mantenían los aliados. Pero el doctor Sarrain, con breves palabras, decidió la votación favorable de la Cámara. Dijo que no pretendía variar el sistema de los aliados, sino que aspiraba únicamente a que no se desconociese nuestro nombre.

Como la ley fué modificada, se devolvió al Senado, a ruegos de los doctores Cruz y Cárdenas, que interesaron fuese suspendido el trámite de enviarla a la Comisión de Estilo.

*

Con motivo de un mensaje del señor Presidente de la República, la Comisión de Hacienda y Presupuestos—que ya funciona normalmente, después de haberle elegido Presidente al doctor Santiago Verdeja—ha redactado un proyecto de ley concediendo un crédito de doscientos cincuenta mil pesos para combatir el brote de paludismo existente en la capital. A propuesto del doctor Cruz, se acuerda incluirlo en el primer lugar de la orden del día próxima.

*

Tocaba su turno la discusión del proyecto de ley de la Comisión de Relaciones Exteriores, aumentando la plantilla del personal en el Consulado de Nueva York. El doctor Verdeja pidió que el asunto fuese resuelto de una vez, ya que en anteriores sesiones ha quedado sobre la mesa.

Pero surje el problema de las alteraciones de la Orden del día. Sobre la mesa sumaban 18.

¿Debía continuarse la Orden del día por su orden, o resolverse primero las proposiciones de alteración, ya que, si no, no tendrían razón de ser?

Dilucidar esa cuestión de interpretación reglamentaria engolfa nuevamente a la Cámara en una de esas discusiones que sólo se terminan con el rompimiento del quorum, por el grupo de representantes que no está interesado en ningún asunto.

Se lee una alteración pedida por el doctor Cano, para la discusión del proyecto de ley autorizando la construcción del edificio para Palacio de Justicia en la Habana. Su autor, para facilitar la labor de la Cámara, la retira, pidiendo únicamente que la ley figure en lugar preferente en la próxima Orden del Día.

*

Los liberales desean la discusión de la Ley del Consulado en New York. El señor Vázquez Bello y el señor Gil declaran que lo desean precisamente porque sobre dicho asunto se ha dicho que ellos son opuestos, dándole al mismo un carácter político. Y quieren hacer constar que no les guía ningún prejuicio en ningún asunto, y que votarán ese y todos los que se presenten, con arreglo a los intereses nacionales.

A pesar de esas declaraciones, no son allanadas las dificultades que entorpecían la sesión. Retirada la proposición del doctor Cano quedaron otras. Y como parecía que no era posible una solución, el señor Oswaldo Díaz pidió la lista que comprobó la falta de quorum.

Carta abierta

A LOS SRES. REPRESENTANTES DE MI PATRIA

Muy señores míos y de mi más distinguida consideració:

Si toda persona necesita ser presentada, para alternar en sociedad, o llevar en sus manos escrito un memorial lleno de ideas, súplicas, ruegos, etc., no tengo en mis manos más méritos ni presentación ante ustedes, que la constante convivencia de diez y seis años con el Pueblo; pero con ese pueblo llamado vulgarmente Guajiro, sintiendo con él, pensando con él y oyéndole a él; de donde he aprendido o solamente a amarlo sino a ser muchas veces el trasmisor de sus ideas y aspiraciones.

Ese pueblo de tan grandes virtudes, me ha pedido muchas veces escribiera a la Gente en Cáámara, como ellos dicen, y les dijera unas cuantas boberías, sobre eso de las inscripciones civiles, de nacimiento.

—Usted, señor Cura, me dicen, tiene amistad con Gente de la Habana... Pero hoy poner la firma de un Cura en cualquier escrito, es ponerse uno a sí mismo la soga al cuello. Mas tantos clamores y el no gravar mi conciencia, co los perjuicios tan graves que la pobre gente del campo sufre, por la demora y trámites engorrosos que tienen que sufrir para inscribirse, cuando no existe prórroga de inscripción; conociendo por otra parte, que los señores Representantes desean en verdad el beneficio del pueblo a ellos encomendado; siendo ciudadano cubano por nacimiento (y lo declaro sin miedo al Servicio Militar obligatorio) y amando a mi país, suplico a los señores Representantes, pongan atención a lo que digo, no a la persona que lo dice.

Desde el año 1885 existe en Cuba la ley del Registro Civil y la obligación de inscribirse todo ciudadano.

Debido a las guerras, trastornos políticos propios de un país en formación, a las distancias largas de los centros de población, a la desidia congénita a la humana naturaleza y ¿por qué no decirlo? a la malicia más humana todavía, muchas personas no aparecen inscriptas, teniendo entonces que tramitar expedientes de inscripción fuera de término. Y aquí empieza el calvario del pobre guajiro. Cuando más necesita su inscripción civil de nacimiento, esta no aparece, y precisamente no aparece la que busca. Comparece ante el Juez; testigos por un lado, testigos por otro, declaración de aquí, y firmas por todas partes. Después marcha al Juzgado de Instrucción, se le coloca el número de Orden y pasan lo menos treinta días en esas diligencias; y eso es si no ha habido alguna equivocación; que entonces nunca se acaba. Todo esto se hace en mi simpática villa, con buena fe, pues reconozco la honradez de los Tribunales de justicia de mi parroquia. Mas la calentura no está en la ropa, está en el pellejo; el defecto está en la misma ley. El año diez y seis, un expediente de creación civil de inscripción, tardó del Juzgado Municipal al de Instrucción sesenta días, lo mismito que exigía Julio Verne para dar la vuelta al mundo. A todo esto cuando quise proceder al matrimonio, lo que tuvo es que legalizarlo. Es lo necesita y cuando ya tiene preparamenester conocer el modo de vivir de la gente del campo, para darse cuenta que el Guajiro viene al pueblo cuando do el bohío y ya todo andado para el matrimonio; entonces se acuerda de su inscripción, y como nunca se ha casado, no entiende de papeles y entonces le dicen que tiene que esperar. sabe Dios cuantos días. No saben bien los señores legisladores cuáántas ofensas a la moral se han hecho, apoyándose en que la ley tiene la culpa. Dejemos a un lado, si el guajiro cae en manos de leguleyos; preferible es marchar al frente de batalla.

A los señores Representantes, como ciudadano cubano, como amante de mi pueblo, les suplico no reparen en el Cura que les escribe, sino en el ansia de justicia que pido para él, **rogándoles encarecidamente aprueben una ley dejando perpetuamente abierto el derecho de inscripción una vez que aparezca no hallarse la partida.**

El legislador que esto haga, será bendito por el pueblo guajiro.

Y si es verdad que la maldad está en el hombre, **nunca en la ley, es también verdad que dejando perpetuamente abierto el derecho a inscribirse, es como menos maldades se cometen y como menos se abusa del pobre pueblo guejiro.**

De ustedes muy señores míos, muy atentamente, **José J. Jiménez, Párroco de Sagua.**

Sagua la Grande, en Santa Clara, 6 de mayo de 1918.

GRANDET FIESTAS EN GUANAJAY

En conmemoración de la instauración de la República y en honor de los ilustres guanajayenses Joaquín Aramburu—muy estimado compañero nuestro—Vicente Silveira y Francisco Valdés Cinta, tendrán lugar próximamente grandes festejos populares en la villa de Guanajay. A ese efecto se ha constituido una comisión organizadora que preside el Alcalde de aquel término, donde por acuerdo del Ayuntamiento, será colocados los nombres de los señores Aramburu, Silveira y Valdés Cinta, respectivamente, a las calles de Mártires y Oberto y al antiguo parque de la citada villa.

Las fiestas comenzarán el próximo día 24 y durarán hasta el 26 inclusive, reinando extraordinaria animación con motivo de las mismas entre aquel vecidario que siempre ha sentido gran admiración y afecto hacia los tre smeritísimos ciudadanos a quien muy merecidamente por cierto, se trata de honrar.

En el programa de las fiestas figuran muchos verdadero alicientes. Entre ellos cuenta un banquete de cien cubiertos para el día 26 en el salón de fiestas del Casino Español.

Hemos recibido para ese acto una atenta invitación, cortesía que sinceramente agradecemos.

Catastro de la producción agrícola nacional

El Secretario de Agricultura, Comercio y Trabajo, ha pasado la siguiente circular.

"Habana, mayo 7 de 1918.

Señor Administrador del Central. . . .

Señor:

Teniendo este Centro el propósito de formar un catastro de la producción agrícola nacional, y considerando que la industria azucarera merece por su importancia una atención especial que obliga a actuar en defensa de tan vastos intereses a cuya finalidad es indispensable conocer su situación exacta por medio de ua adecuada Estadística del área de terreno dedicada al cultivo de la caña, le encarezco se sirva proporcionar a esta Secretaría los siguientes datos:

Número aproximado de caballerías de caña que se muele en esta zafra.

Nmero aproximado de caballerías nuevas para la próxima zafra.

Número aproximado de caballerías de tierra preparadas para nuevas siembras.

Si ese Central moliese otras cañas que no fuesen de sus propias tierras. se le ruega obtenga y proporcione los datos que anteceden para que el trabajo estimativo resulte lo más completo posible, en cuya labor este Centro no duda obtendrá su sincera y entusiasta cooperación.

Aprovecho esta oportunidad para reiterar a usted, señor Administrador, el testimonio de mi más distinguida consideración.

E. Sánchez Agramonte, Secretario de Agricultura, Comercio y Trabajo."

La casa Sota de Bilbao y los Centros regionales

TODAVIA NO HA DETERMINADO SUPRIMIR LA LINEA DE LAS ANTILLAS

La casa naviera de Sota y Compañía, de Bilbao, ha contestado al cablegrama que hace algunos días le dirigieron los presidentes de los centros regionales que se reunieron convocados por la Asociación Canaria, con el siguiente mensaje cuya lectura ha de causar general satisfacción. Dice así:

"Presidentes de la Asociación de Dependientes del Comercio, Centro Asturiano, Centro Gallego, Asociación Habana.

Acusando recibo a vuestro cable, nos es grato informar que aún no hemos tomado determinación sobre la Línea a qeu el mismo se refiere.

Cuando vayamos a organizar nuestros ervicios, tendremos presentes sus deseos, caso de ser posible para nosotros servirlos, teniendo en cuenta las actuales anormales circunstancias.—Sota, Bilbao."

El Dr. Carlos Armenteros

El doctor Carlos Armenteros, nuestro distinguido amigo, y uno de los elementos representativos del Gabinete del general Menocal, hállase, desde hace algunos días, recogido en su casa.

La dolencia que al señor Armenteros aqueja no es grave, afortunadamente.

El caballeroso y culto Subsecretario de Agricultura, ha recibido, en estos días, muestras del general aprecio que se le tiene.

El DIARIO hace votos por el rápido restablecimiento del doctor Armenteros.

Los Veteranos y la Ley de Pensiones

Esta noche se reunirá el Consejo Nacional de Veteranos para tratar de la Ley de Pensiones que está a la firma del Ejecutivo Nacional.

Concurrirán el general Núñez, el coronel Cosme de la Torirente y otras altas personalidades del Consejo.

Se piensa nombrar una comisión para que visite al señor Presidente de la República y le lleve los acuerdos que se tomen. Se ruega la mayor asistencia de veteranos a lareunión de esta noche.

La Ley de Accidentes del Trabajo y los Sanatorios Regionales

Periódicamente se reunen, en los salones del Centro Gallego, los presidentes y secretarios de los Centros Gallego, Asturiano, Canario, Castellano y Balear, bajo la presidencia del que lo es de la Asociación de Dependientes del Comercio, señor Antonio Pérez y Pérez.

En la junta celebrada ayer se trat óextensamente de la Le yde Accidentes del Trabajo en relación con los socios que ingresan en sus sanatorios en virtud de haber sido víctimas de accidente en el trabajo y que se encuentran asegurados en alguna de las Compañías aseguradoras que tan brillantes rendimientos acusan en sus estados mensuales.

Se trata de tomar un acuerdo a este respecto, pues tan dignos de defensa son los intereses de las Compañías nombradas, como los de los asegurados y los de las Asociaciones regionales para las cuales, hasta ahora, es más estrecha la parte del emludo...

En breve se reunirán de nuevo.

Suscríbase al DIARIO DE LA MARINA y anúnciese en el DIARIO DE LA MARINA

De Santiago de Cuba

A LOS CIENTO UN AÑOS DE EDAD

OTRAS NOTICIAS

Santiaogo de Cuba, Mayo 8—8 p. m.

Se encuentran en esta ciudad los doctores Juan Guiteras, Director general de Sanidad, y Florencio Villuendas, que vienen a combatir el paludismo y otras enfermedades contagiosas.

—Ha llegado el Reverendo Padre Paúl Juan Alvarez, Visitador general en Cuba y Puerto Rico.

—A la avanzada edad de ciento un años ha fallecido el señor Florencio Valbuena Arreola, padre de la conocida poetisa señora Dolores Elvira Valbuena de oro.

—Ha llegado de Halifax un velero inglés con cargamento de papas y bacalao.

—De Peurto Rico yescalas llegó el vapor "Santiago de Cuba" con numeroso pasae y 7296 sacos de café.

—Muchas corporaciones y particulares se suscriben con cuota mensual al sostenimiento de la cocina económica proyectada por la Asociación de Reporters que se inaugurar áel día veinte.

Casaquin.

Del Juzgado de Guardia

Juan Alberto Gil y Rodríguez, de 17 años de edad y vecino de Rafael María de Labra 210, fué asistido en el centro de socorros del segundo distrito, por el doctor Junco André, de la fractura del cúbito yradio derecho, y hematoma en la región frontal, epistasis, múltiples contusiones y desgarraduras en todo el cuerpo y fenómenos de conmoción cerebral, siendo calificado su estado de gravedad.

A la policía manifestó el lesionado que el daño que sufre se lo produo en los momentos de tomar un tranvía en la esquina de Oficios y Acosta, al ser alcanzado por el automóvil 2,508, que guiaba José Jinero Votiaga, domiciliado en Gloria 125.

El accidente se estima casual.

HURTO

Al transitar por la calle de Neptuno conduciendo un carro, al llegar frente a la casa marcada con el número 56, le sustraeron a Eugenio Arazoza y Arriete, vecino de Sitios 36, un rollo de billetes que contenía la suma de 130 pesos.

El dinero sustraído ertenecía a la compañía donde trabaja el denunciante y este sospecha que los autores lo fueron dos individuos que se encontraban junto al carro, los cuales se marcharon en un tranvía.

VIDA OBRERA

LAS REUNIONES DE AYER EN EL CENTRO OBRERO

LOS TORCEDORES

Bajo la presidencia del señor José Bravo, y actuando de secretario el señor Julio Anceaume, celebró sesión el Comité Administrativo de la Sociedad de Torcedores.

Se aprobó el acta de la sesión anterior y se dió lectura a varias comunicaciones: una de estas procedente de la Güira, en la que el Comité de Torcedores de aquella localidad, informa que ha intervenido en el conflicto el señor Alcalde, ofreciendo el aumento de un peso en cada vitola. Como resultado de la citada intervención, se ha terminado el conflicto, pero algunos de los torcedores no fueron admitidos de nuevo en sus faenas, quedando por dicha causa sin trabajo. La Junta se dió por enterada.

Se leyó un telegrama de Tampa y una comunicación, por ambos medios informan los obreros floridanos de la huelga existente en aquel lugar donde piden aumento de precios, mejorade materiales, que se respete el cartabón nivelador desapareciendo el disfraz de vitolas que viene presentándose en los talleres de la Florida, con manifiesto perjuicio para los tabaqueros. Al participar la huelga, solicitan también el oportuno auxilio monetario.

El Comité acuerda pasar una comunicación a los colectores, ordenáándoles que procedan a verificar una colecta provisionalmente voluntaria, hasta que la próxima junta general resuelva.

Y así mismo, notificarles que las cantidades recolectadas para los obreros de la Güira, pasarán por haber terminado allí la huelga, a socorrer a los obreros de la Florida.

También se conoció de una comunicación del Comité de Solidaridad y Defensa y del Manifiesto repartido por aquél el primero de mayo.

El asunto del cobrador del taller de Balmaseda, que cobró las cuotas de una semana y no rindió cuentas, se trató ampliamente, acordándose extender los recibos a los compañeros del citado taller, desde aquella fecha, y gestionar que el mencionado cobrador haga efectiva la cantidad defraudada, y si no lo hace así, que pase el asunto a los tribunales de justicia para lo que haya lugar, siguiendo la pauta trazada en tales casos.

Por lo avanzado de la hora, se suspendió la junta, quedando varios asunto ssin resolver.

EL EJECUTIVO DEL SINDICATO

Anoche se reunió este organismo del ramo de construcción.

Se acordó citar a Junta General para el lunes 13 del corriente. En esta junta se tratará sobre las aspiraciones de la sección de carpinteros, referentes al aumento de jornal

Y facultar a la citada sección para que celebre una junta el próximo miércoles.

LOS FUNDIDORES

Mañana, celebrará junta general los obreros fundidores. El acto dará comienzo a las ocho de la noche.

EL COMITE DEL 1o. DE MAYO

También celebrará sesión este organismo, para rendir cuentas y detalles de su cometido, mañana a las 8 de la noche.

EL SINDICATO DE ESCOB

A las tres de la tarde de ayer, fué llamada la comisión del Sindicato por las casas de Manuel Porto y Antonio Espinach, para notificarles que habían sido aceptadas las peticiones presentadas por el Sindicato de Escoberos.

Las peticiones eran estas: aumento ed cinco centavos por cada docena de escobas, el 20 por ciento de aumento a los sueldos de los dependientes y 5 centavos más en cada docena de plumeros.

Con la solución de las casas citadas, queda por firmar solamente una casa, esperándose que esta lo hará en el día de hoy.

LOS COCINEROS

Presidiendo Pedro Marot, y actuando de secretario Bartolomé Terrades, celebró junta general anoche el Centro Internacional de Cocineros.

Después de la sanción de los asuntos administrativos, se nombró una comisión para que redactase un proyecto general de reformas al Reglamento del Gremio.

Fué aceptada la renuncia de Manuel Cabana, del cargo de delegado ante el Comit éde Solidaridad y Defensa, nombrándose el compañero Salvador González.

LOS BARBEROS

Celebrarán junta de Directiva mañana viernes.

EL COMITE DE SOLIDARIDAD Y DEFENSA

Hoy se reunirá este Comité. Se tratarán asuntos de gran interés por lo cual se suplica la asistencia de todos los miembros que lo integran.

LOS CHAUFFEURS

En la Bolsa del Trabajo anoche, celebró junta general la Unión de Chauffeurs.

Presidió el señor Leopoldo González y actuó de Secretario Ernesto Gas.

Se dió lectura al acta de la sesión anterior, aprobándose. Después al balance trimestral, que arrojó un saldo de $2.272.00. Se dió cuenta del buen estado económico de la Cooperativa.

La Junta fué informada de los distintos acuerdos que tomó la Junta Directiva durante el último trimestre, nombrándose una comisión de glosa.

Se acordó aumentar el sueldo a algunos empleados.

La Junta, que dió comienzo a las nueve, terminó a la sdoce, en medio del mayor entusiasmo, discutiéndose todos los asuntos con gran calma e interés.

C. ALVAREZ.

No Hay Diferencia entre su tez y las rosas.

El color de sus pétalos, el aroma de sus corolas, están impresos en sus mejillas

PORQUE USA

Arrebol Perfumado DEL

Dr. Frujan

De la Facultad de Medicina de Paris

ESPECIALISTA EN AFECCIONES DEL CUTIS

Bronce Fosforado

En bushings y barras sólidas. Todos tamaños.

METAL PATENTE Producto de los Estados Unidos de América

EXISTENTES EN CUBA 64. - ENTREGA EN EL ACTO:

BRONCE FOSFORICO	24.928 lbs.	@ $1.00 libra.
METAL PATENTE EXTRA	5.512 lbs.	@ $1.20 libra.
METAL PATENTE CORRIENTE	3.012 lbs.	@ $-.45 libra.

Stock surtido de ACERO ALTA VELOCIDAD.

EN CUCHILLAS Y EN BARRAS.

CONDICIONAL DE VENTA: Para el único y exclusivo expleo en la República de Cuba. - Exportación prohibida.

J. F. Berndes Company, S. A.

Teléfonos A-2151, A-2152, A-9902 y A-6952.

DE PROVINCIAS

DESDE GUANABACOA

SIMPATICA BODA

En la intimidad, acaba de celebrarse una boda, de la que me complazco en dar cuenta.

Boda de amor.

Y por esto más simpática y más interesante en su sencillez misma.

Fueron los contrayentes Elisa Albo y Castro, señorita muy graciosa y virtuosa, y el señor Federico M. Mesa Santa Cruz, culto compañero en la prensa.

En la iglesia de Jesús María y José, en la capital, se celebró la nupcial ceremonia.

Apadrinaron la boda la respetable señora Luisa Romero viuda de Castro y el señor Juan Balloveras, administrador de nuestro Hospital.

Como testigos, por ambos, el doctor Alejandro Angulo y los señores Leopoldo, Iodolfo y Carlos Castro.

Sean muy felices.

EL CINE FAUSTO

El sábado, a las ocho y media, tuvo lugar la apertura del nuevo cine que lleva por nombre Fausto, situado en la calle de Enrique Guiral, frente al parque Central y de la propiedad de los señores Delmás, Boyivar Alpizar y Justiz. Asistió una numerosa y selecta concurrencia.

LAS RETRETAS

Varias familias me ruegan que pregunte por este medio al señor Alcalde Municipal, comandante Bertrán, hasta cuándo piensa seguir dando las retretas en el parque Central, de 5 a 7 de la tarde. Otros años, en esta misma época, se han celebrado de 8 a 10 de la nocheh.

Fíjese el señor Alcalde en esta petición, que le hacen las damitas y ordene vuelvan a darse por la noche a las ocho lo mismo en el parque central que en el de la epública y se lo agradecerán las peticionarias.

EL CORRESPONSAL.

DESDE MAJAGUA

Mayo, 7.

Ayer llegó a esta localidad en el tren ascendente de las once a. m., el R. P. Rafael Ruiz, Misionero Apostólico.

En la estación del ferrocarril congregose multitud de personas, ansiosas de dar la bienvenida al ilustre sacerdote.

Por la noche dió su primer sermn, acudiendo al local preparado para el caso infinidad de fieles, ávidos de recibir la influencia benefactora de su divina palabra.

Encuéntrase el Rdo. sacerdota satisfecho hdel pueblo de Majagua, por su acendrado amor a Dios y fe sublime, en las enseñanzas de la Santa Nadre Iglesia Católica.

El programa de la Santa Misión que empezó ayer es el siguiente, y durará hasta el domingo próximo. A las 7 y cuarto de la mañana la Santa Misa, y se destribuirá la Sagrada Comunión.

A las 4 p. m. predicación y enseñanza especial para los niños.

A las 7 y media p. m. se rezará el Rosario a la Santísima Virgen, finalizando este acto con la predicación y bendición con el Santísimo Sacramento.

El pueblo encuéntrase regocijado anta la semana que pasará recibiendo las virtuosas enseñanzasm de la religión católica, y a la vez con su asistencia a los actos que se verifiquen, demostrará a unos pocos elementos que pretendieron entorpecer el culto católico, que no hay nada capáz de desviar al ceruzón que siente un acendrado amor por Dios, nuestro Señor, y por la Santa Madre Iglesia Católica, Apostólica y Romana.

EL CORRESPONSAL.

DESDE SANTIAGO DE LAS VEGAS

Mayo 7.

EL EMPRESTITO DE LA LIBERTAD

Hace unos días se llevó a efecto la anunciada repartición de bonos, por una comisión local dirigida por nuestra primer autoridad habiendo respondido unanimente todo el comercio y propietarios de esta jurisdición.

El importe de los bonos colocados ascienden a 4.550 pesos cifra considerable si se tiene en cuenta el reducido caudal económico de esta comarca.

DE SAN NICOLAS

BENDICION

Al abrir sus puertas el gran establecimiento hotel y restaurant el comerciante Jaime Martínez, fué bendecido por el Padre Dámaso Pérez, previa la instalación de un altar y un crucifijo.

Se vió concurridísima la bendición del edificio.

Fueron padrinos el señor Teodoro Gómez, Alcalde Municipal y su distinguida esposa, la señora Esperanza Martínez Mesa. Cuanto vale y significa en este pueblo se congregó en la nueva casa. á

Se repartieron exquisitas pastas y licores y se hicieron votos por que el amigo aJime acumule una buena fortuna.

ESPECIAL.

DESDE PERICO

PESAME

Se lo envío muy sincero a nuestro querídísimo director, por el dolor que experimenta en estos días por la pérdida para siempre de su nietecito René.

El cielo habrá acogido en su seno el alma de la tierna criaturita y sus familiares sabrán sportar con resignación cristiana el dolor que les aflige.

FESTEJOS

Con motivo del veinte de Mayo se proyectan grandes fiestas en esta localidad la comisión nombrada no descansa en la recolecta iniciada y cuenta ya con un buen número de pesos, su no ha llegado a mis manos el programa pero según referencias, será extraordinario y atractivo. Allá veremos.

GRACIAS

Se las envío desde estas columnas al amigo A. J. Salcines, que dedicó en "El Imparcial" en su sección "Al compás de los días", unos párrafos al fallecimiento de mi hermana política, señora María Luisa Nodarse de Rivero.

PROSPERIDAD

Sige este pueblo su era de progreso iniciada hace cuatro años, grasdes edificios se levantan actualmente y su comercio cada día es de mayor importancia, el aspecto antiguo de arrabal y sitiería va desapareciendo el tráfico es de día en día mayor y quizá pronto no tendrá nada que envidiar a sus colindantes Colón y oJvellanos.

SANIDAD

Cada día que transcurre se va haciendo mus necesaria una fuerte compaña sanitaria, con la actual seca, el polvo nos asfixia y el carro de riego no aparece el tifus que el año pasado hizo estragos ha vuelto a reaparecer con numerosos casos, por doquiera se ve una banderita amarilla, así es que no debe la jefatura local de sanidad andar con contemplaciones y si emprender una activa campaña, pa ra lograr que la terrible epidemia no haga estragos al igual que en otros pueblos.

EL CORRESPONSAL.

DESDE SAN FELIPE

Ha sido muy sentido el fallecimiento de un joven que ha sido muerto de una puñalada en Güira de Macurijes.

Me refiero al estimado Pedro Vasallo y Pérez, quien pertenece a una familia también estimada.

Tan pronto se supo la triste noticia, el pueblo en masa se trasladó a dar el pésame a sus desconsolados padres y hermanos.

Reciban también mi pésame.

EL CORRESPONSAL.

DESDE SAN NICOLAS

Mayo, 1o.

Reina gran animación para el baile de bandos que se celebrará en Güines, el 26 de Mayo.

Nosotros sólo deseamos que reine la mayor armonía.

NUESRA PROSPERIDAD URBANA.

Debemos de felicitar a nuestro amigo y convecino don Juan Bautista Montano, por su iniciativa de construir un teatro en esta localidad y que se llamará teatro "Martí."

Buen éxito deseamos en su empreza.

EL CORRESPONSAL.

Sociedades Españolas

LA ASOCIACION DE ENFERMEROS EN PALATINO. LA ELEGANTE MATINEE

Ya está aquí el cautivador programa de los bailables que la orquesta ejecutará en la brillante matinée que los serviciales y cariñosos enfermeros de esta Asociación celebran el domingo próximo en el parque de Palatino, fiesta que ha despertado un gran entusiasmo.

PROGRAMA

Primera parte

Danzón "Quinito Valverde"
Danzón, "Los dos amigos".
Vals, "El Iris".
Danzón, "Qué rico es el Ironbeer".
Danzón, "El asombro de Damasco".
Paso doble, ¡Olé las mujeres!
Danzón, "Flor de Té".
Danzón, "La Cotorra".

Segunda parte:

Danzón, "¡Qué buenas son las mujeres!"
Danzón "Servicio Obligatorio".
Vals, "The Blach Rose".
Danzón, "La Cuchara".
Danzón, "Mala Entraña".
One Step, "¡Oh, Johnni, oh!"
Danzón, "Amalia Isaura".
Paso doble, "Enfermeros y alumnos".

NOTA.—La comisión retirará del local a toda persona que no observe la debida compostura, sin dar explicaciones.

SOCIEDAD "LA REUNION"

GRAN JIRA

Los simpáticos jóvenes y las lindas señoritas que forman en esta adorable reunión, celebran una gran gira el domingo en los jardines de la Polar. Vayan leyendo:

ALMUERZO

Aperitivo: Vermouth Torino.
Entremés, Gelatina de Pavo, Salchichón de Lyón, queso y aceitunas.
Entrantes: Carne de puerco con arroz; ensalada mixta; filete de pargo a lo Parisién, y medio pollo con papas doradas, (para cada uno.)
Postres: Buenas manzanas.
Licores: Vino excelente, laguer y agua mineral "La Cotorra"; tabacos de los mejores, y habrá pan y café.

Programa bailable

Vals, Mi nena.
Danzón, Mayendía.
Danzón, Milicianos a la guerra.
Paso doble, Gallito.
Danzón, Pobre Mariposa.
One step, La Marsellesa.
Danzón, La Meretriz.
Paso doble, Olé las mujeres.

Segunda parte

Danzón, Edén-Concert.
Danzón, Servicio obligatorio.
Vals, Rosita.
Danzón, Mala Entraña.
Paso doble, El Gitano.
Danzón, Veneno.
Danzón, Cintura.
Jota, Viva "La Reunión".

"JUVENTUD ASTURIANA"

Esta sociedad celebrará baile de las flores en el Brodway Club, Prado número 73, el día 12 del presente en honor del comité de señoritas que patrocinaron el baile que esta sociedad celebró a beneficio de la niñez desvalida.

No se esperaba menos de la cortesanía de nuestros astures jóvenes.

DE LA SOCIACION DE DEPENDIENTES

Distinguidos enfermos

En el sanatorio "La Purísima Concepción", de la Asociación de Dependientes del Comercio de la Habana, se encuentran enfermos desde hace algunos días, nuestros amigos, los señores Francisco Ibáñez Pellón y Melquiades Gutiérrez, miembros del Comité Ejecutivo del Departamento de Ahorros de la nombrada Asociación.

Deseamos a los distinguidos señores Gutiérrez y Pellón, un rápido restablecimiento.

DE MANZANILLO

La Colonia Española

En estos días se ha repartido entre los socios de esta floreciente sociedad, la memoria leída en junta general en diciembre último. Es un precioso folleto ilustrado con fotografías de la Directiva, cuerpo facultativo, campo y pabellones de la casa de salud "Purísima Concepción", edificios y departamentos de la casa social. La Colonia Española de Manzanillo es una de las más prósperas de la República.

Ribas y Tafall

En el centro de la Colonia Española se han celebrado dos exhibiciones de billar por el señor Isidro Ribas, mago del billar, como lo llamó el gran crítico Charles Falloux, y el campeón español señor Mariano Tafall.

Tafall jugó carambolas contra tres notables billaristas de esta localidad, y el señor Ribas hizo las delicias de los espectadores con diversidad de jugadas de verdadera fantasía, nunca vistas ni soñadas aún por los más expertos en el juego de billar.

El éxito más completo coronó la labor de tan notables billaristas.

José León(Merconchini

El día 3 dejó de existir el joven doctor José León Merconchini. Pertenecía a distinguida familia de esta ciudad y los mayores cuidados por salvar tan preciada vida, resultaron ineficaces. Descanse en paz el alma de Pepito, como cariñosamente se le llamaba, y sus familiares reciban mi más sentido pésame.

Elpidio Estrada

La inesperada muerte de este, nuestro antiguo y buen amigo, causó gran sorpresa en Manzanillo, donde contaba con generales simpatías. Varias comisiones fueron a Bayamo para asistir a su entierro. Tan pronto como supimos la noticia, comunicamos por telégrafo nuestro sentimiento a su hermano señor Abelardo Estrada.

El Corresponsal.

Suscríbase al DIARIO DE LA MARINA y anúnciese en el DIARIO DE LA MARINA

Del grano de arena al horizonte todo lo verá Usted bien usando los

BIFOCALES DE LA OPTICA MARTI

EGIDO 2-B.

Visítenos y gratis examinaremos sus ojos. Los estudios y experiencia que hemos adquirido durante 12 años en el gabinete del eminente oculista Dr Santos Fernández nos permite garantizarle una correcta elección. Nuestros precios están al alcance de todas las fortunas

Venga a ver los últimos modelos de gafas y espejuelos

Prestamos esmerada atención a las fórmulas de los señores oculistas.

L. F. MARTI Y HNO. TEL. A-5204

En el Casino Español

VELADA NECROLOGICA EN HONOR DE DON RAFAEL M. DE LABRA

La comisión de Intereses Morales del Casino Español de la Habana, ha organizado una grandiosa velada necrológica en ofrenda a la esclarecida memoria del ilustre repúblico y eminente americanista don Rafael María de Labra.

Esta velada se efectuará en el salón principal de la aludida sociedad el viernes 10 de mayo actual, a las nueve de la noche y con arreglo al siguiente programa:

1o. A. Mort d'Ases, Grieg.
B. Meditation: Massenet.

Por un Sexteto, bajo la dirección del laureado Maestro Benjamín Orbón y del que forman parte los señores Molina, Reinoso, Ladoux, Caballero y Espada.

2o. Apertura de la Velada, por el señor don Narciso Maciá Domenech, Presidente Social.

3o.—A. Tristán e Isolda: Wagner-Liszt.
B. Marcha fúnebre: Chopin.
Piano solo, por el señor Orbón.

4o.— Discurso por el señor don Manuel Fernández Guevara, Senador de la República.

5o.—Elegía: A. D'Ambrosio.
Solo de violín, por el señor Molina, acompañado al piano por el señor Orbón.

6.o—Discurso por el señor don Juan Gualberto Gómez, Senador de la República.

7o.—Evocación: Fancomier.
Por el Sexteto.

8o.—Discurso por el señor don Secundino Baños, ex-Presidente Social.

DE PALACIO

INDULTADOS.

Han sido indultados: Cándido Díaz Marcelino Regalado, Francisco Rubio, Sandalio Llinás, Tomás Padillan, Ildefonso Mier, y Severino Rodríguez Mesa.

SIN EFECTO

Se ha resuelto dejar sin efecto la incautación de la fianza de ¡500 prestada por el señor José Francisco Salas, a favor del señor Macario González García.

Telegramas del Ejército

Caña quemada

En la colonia "Juan Morelos", término de Santo Domingo, se quemaron 14 bezanas de retoños de caña, siendo el hecho casual.

En la colonia "Crespo", término municipal de Cumanayagua, se quemaron mil arrobas de caña parada, por imprudencia de Antonio Santana Peña.

En el central "Natividad", término de Sancti Spíritus, se suicidó disparándose un tiro Juan García Perdigón.

Muerto casualmente.

En la finca "Itabos" enclavada en la zona de Mayajigua, fué muerto casualmente por un tiro de escopeta, Benigno Gómez Espinosa.

Más caña quemada

En la finca 'La Luisa", término de Artemisa, un incendio destruyó 20 mil arrobas de caña. Chispas de una locomotora incendiaron otras 40,000 arrobas de caña parada y 66 rosas de retoño en el lugar conocido por el "kilómetro 19", en Mayarí.

Gran novedad.

Gramática de la lengua castellana Por la Real Academia

(Nueva edición reformada 1917)

Debido a los positivos adelantos que en estos últimos tiempos ha realizado la ciencia del lenguaje, despertando entre las gentes cultas plausible y notoria afición a los estudios gramaticales, pusieron de manifiesto la conveniencia de apresurar el planteamiento de la reforma que tenía proyectada la Academia, y la necesidad que se imponía de hacerla tan extensa y tan completa como fuera preciso, lo cual ha realizado con entera satisfacción. Esta edición ha llegado a "La Moderna Poesía", por el último correo de España, la cual ha puesto a la venta inmediatamente.

Cómprela usted en "La Moderna Poesía", Obispo 135, lo más pronto posible porque ha habido gran demanda de ella y quedan pocos ejemplares: se venden a 3 pesos el ejemplar.

SATISFECHO

Así vive qien fué reumático y se puso en tratamiento por el antirreumático del doctor Russell Hurst de Filadelfia, porque este preparado, le ha hecho eliminar el ácido úrico que circulaba en organismo y la producía los dolores del reuma y ha visto como eliminándolo, ha curado su terrible dolencia.

A.

VIGOROSOS

Para vivir, hay que vivir fuerte, enérgico, con fuerzas, con vigor, o de lo contrario, se vive malamenta, siempre vencido, siempre ertenuado, siempre empobrecido, sin esperanza de victorias. Las Píldoras Vitalinas, refuerzan las energías, fomentan al vigor físico, y hacen fuerte al hombre. Se venden en su depósito "El Crisol," Neptuno y Manrique y en todas las boticas.

A.

Gratitud de un compañrro

Nuestro querido compañero Eduardo Quiñones se vió obligado a parmanecer unos días en la casa de salud "La Balear" para curar de una pequeña dolencia.

El eminente cirujano doctor Plasencia y el notable médico doctor Bosch, atendieron a nuestro compañero con tanto esmero que su gratitud hacia ellos es muy grande.

Como lo es también para el administrador de aquella Casa de Salud que tuvo para Quiñones todo género de atenciones.

NOTAS PERSONALES

ENFERMO

Enrique Cobreiro, hijo de nuestro amigo el antiguo empleado del Ayuntamiento señor Manuel J. Cobreiro, se encuentra padeciendo aguda enfermedad que lo obliga a guardar cama desde hace algunos días.

Deseamos el pronto restablecimiento del querido enfermo.

NUEVO CANCILLER

Se trata de otro compañero en la prensa que hace su ingreso en la carrera consular. Nos referimos al señor Eduino de la Mora, que ha sido nombrado Canciller del Consulado de Cuba en Santa Cruz de Tenerife.

Joven e inteligente, lo que es decir: con grandes entusiasmos al servicio de notables aptitudes, el estimado compañero dejará seguramente bien servidos en todo momento los intereses que a su cuidado ponga el Gobierno de la República.

Sinceramente aplaudimos el nombramiento del señor Mora, a quien enviamos con estas líneas una cordial felicitación.

Nuevo Oficial

El Licenciado Alberto Ponce y Valdés, Juez de Instrucción de la Sección Segunda, ha nombrado en el día de ayer, oficial de dicho Juzgado, al señor Antonio González Ramos, quien desempeñó en otras ocasiones dicha plaza temporalmente.

Exitos deseamos al señor González Ramos en el desempeño de su nuevo cargo.

HAY QUE DEFENDERSE

contra el tifus y todas las demás enfermedades infecciosas, tomando en las comidas y a todas horas el

Agua Mineral Natural "PERRIER"

única que puede GARANTIZARSE como GENUINAMENTE PURA, por estar embotellada al pie del mismo manantial que la produce, cerca de Nimes, Francia. Se vende en litros, medios litros y cuartos de litro, en todos los almacenes y tiendas de víveres finos y farmacias y por sus agentes.

J. M. Bérriz e Hijo

Reina, 21. Teléfonos A-2072 y A-1821. Habana

c 3891 alt 6d-9

Nuevo Modelo de Rifle para Tiro al Blanco

Rifle de Repetición Calibre .22 Modelo 12C N. R. A.

ESTE es un rifle de repetición para la mejor clase de tiro al blanco—combina el contorno elegante, el peso debido, el equilibrio perfecto, y se adapta para disparos lentos o rápidos en cualquier posición.

Este nuevo modelo tiene miras de ranura ajustables para el viento y la elevación, reconocidas generalmente por los tiradores como las mejores para disparos al blanco de gran precisión.

Está adaptado especialmente para el cartucho .22 Largo Rifle, pero el .22 Corto y .22 Largo pueden usarse también.

Se enviará circular descriptiva gratis a quien la solicite.

REMINGTON ARMS UMC COMPANY
233 BROADWAY NUEVA YORK
B-3

AVISO

Mantequilla "LA PASTORA"

Participo a los consumidores de esta rica Mantequilla que tengo una buena existencia en almacén dispuesta para la venta en latas de 4 libras.

Si a usted le interesa, procure hacer su pedido pronto antes que se acabe a

NICOLAS MERINO

Esperanza, 5. Habana.

c 30603 alt 4d-3

NEUMATICOS FISK

recorren en los caminos del campo el número de millas por las que se paga

Las calles y avenidas pavimentadas en la ciudad no dan una prueba bastante severa a la calidad de los neumáticos de los automóviles. Pero cuando se recorren los distritos de fuera de las ciudades, en donde los caminos no son de lo mejor, se necesita que la calidad del neumático sea muy alta para que dé el recorrido en millas y el servicio que debe tenerse con él.

Los neumáticos FISK han ganado su reputación por su calidad después de experimentos en caminos de la más difícil naturaleza, tienen la fuerza y la resistencia necesaria, pues la primera consideración del fabricante ha sido su calidad y el recorrido en millas que puedan hacer.

Nosotros conocemos los neumáticos FISK y el servicio que pueden dar, y es por esto que tenemos tanto placer en recomendarlos.

Distribuidores para Cuba
GARAGE HABANA
Zulueta y Gloria Sts.
HABANA
De venta en los garages principales de Cuba

Se dan informes completos a los comerciantes en neumáticos que los pidan

Comodidad—Economía—Servicio

EL Catre Simmons, combinación de tres piezas, con Bastidor Simmons, proporcionará a Ud. la comodidad y descanso de una cama de mayor precio—es un lujo al alcance de Ud.

Los Catres SIMMONS de Combinación

son de una construcción que asegura un gran servicio. Un modelo sencillo, *pero* equipado con un bastidor que no puede hundirse ni estirarse. Los Bastidores Simmons de tela torcida y galvanizada se fabrican de alambre grueso, enlazado y torcido para dar mayor resistencia. Se galvanizan para protegerlos contra las acciones climatológicas. La tela se une a los extremos por medio de espirales templadas al aceite, produciendo una elasticidad completa.

Al comprar una cama de metal, catre, camita para niño o bastidor Simmons, se obtiene un producto de calidad superior a un precio que no admite comparación.

El vendedor tendrá gusto en mostrar a Ud. estos productos.

THE SIMMONS COMPANY
Los fabricantes más grandes de camas de metal, catres, camitas para niño, sillas plegadizas y bastidores
Kenosha, Wisconsin, E. U. A.

SIMMONS COMPANY TRADE MARK

¡Llegó! ¡Llegó!

El remedio infalible para la curación de su terrible enfermedad secreta.

LAS CÁPSULAS del Dr. SANGER

ALIVIO POSITIVO EN 24 HORAS

De venta en las Droguerías de

SARRÁ,
JOHNSON,
TAQUECHEL,
BARRERA & Cía.,
MAJÓ,
COLOMER & Cía.

y en todas las Farmacias de Cuba.

Unicos Fabricantes de esta maravillosa medicina: EDWARD J. MOORE SONS, 101 BEEKMAN STREET NEW YORK CITY

Naturalezas Gastadas, Organos Debilitados

JARABE COMPUESTO DE HIPOFOSFITOS

DEL DR. J. GARDANO

Para reconstruir la naturaleza gastada por prematura impotencia o debilidad sexual; vigorizar el organismo, regular las palpitaciones, reanimar la mentalidad cerebral, combatir el raquitismo de los niños, la bronquitis asmática y tisis incipiente. $1-10 frasco, se remiten por Express. Belascoain, 117, y boticas y droguerías.

11813 20 ag.

EN TABACOS Y CIGARROS Partagás y nada más

BASE-BALL, YACHTING, TENNIS, & &

Joseito Rodríguez sigue desempeñando impecablemente la segunda base.

EL NEW YORK OBTUVO SU OCT. LOS SENADORES BATEARON CIENTRAS EL FILADELFIA ERA DERROTADO POR OCTAVA VEZAVA VICTORIA CONSECUTIVA MON FURIA CONTRA EL BOSTON

LIGA NACIONAL

LEÑA CHICAGOENSE

PITTSBURG, Mayo 8.

Bateando reciamente contra dos pitchers locales, el Chicago obtuvo el juego de hoy 8 por 1. Después de haber perdido los dos primeros matches de la serie los visitantes lograron anotar cinco carreras sobre Cooper, en los primeros tres innings de la lucha y Steele, que fué enviado a reemplazar a su compañero, tampoco pudo resistir el rudo ataque dos los cubs, quienes le hicieron tres carreras más sobre cuatro sencillos y un cuadratín.

Mann, el jardinero de los visitantes, fué el leader en el batting, anotándose dos sencillos y un cuádruple.

Score:

CHICAGO

	V.	C.	H.	O.	A.	E.
Hollocher, ss.	5	1	1	0	2	0
Flack, rf.	4	2	1	1	0	0
Mann, lff.	4	3	3	2	0	1
Paskert, cf.	5	1	2	3	0	0
Merkle, 1b.	3	1	2	17	1	0
Kilduff, 2b.	3	0	0	1	1	0
Deal, 3b.	4	0	1	0	3	0
Killifer, c.	2	0	1	2	2	0
O'Farrell, c.	1	0	0	0	0	0
Tyler, p.	4	0	0	1	7	0
	35	8	11	27	16	1

PITTSBURGH

	V.	C.	H.	O.	A.	E.
Caton, ss.	4	0	0	1	2	1
Mollwitz, 1b.	4	0	1	8	0	0
Carey, cf.	4	0	0	3	0	1
Stengel, rf.	4	0	1	2	0	0
Bigbee, x.	0	1	0	0	0	0
Cutshaw, 2b.	3	0	1	4	2	0
King, lf.	3	0	0	2	0	0
Mc Kechnie, 3b.	3	0	1	1	1	1
Archer, c.	3	0	1	5	2	0
Cooper, p.	1	0	0	0	0	0
Steele, p.	2	0	0	1	2	0
	31	1	5	27	9	3

· Corrió por Stengel en el noveno.

ANOTACION POR ENTRADAS:

Chicago	203 010 200—8
Pittsburgh	000 000 001—1

SUMARIO:

Two base hits: Flack, Deal, Stengel.
Three base hits: Paskert, Merkle.
Home run: Mann.
Bases robadas: Merkle, Bigbee.
Sacrifice hits: Mann, Killier.
Sacrifice flies: Kilduff, Cutshaw.
Double plays: Deal, Killifer y Merkle; Cooper, Caton y Mollwitz.
Quedados en bases: del Chicago 5; del Pittsburg, 5.
Primera base por errores: Chicago 2; Pittsburg 1.
Bases por bolas: Tyler 1; Steele 2.
Hits dados a los pitchers: a Tyler 5 en 9 innings; a Cooper 6 en 2-1|3; a Steele, 5 en 6-2|3.
Struck out: Tyler 1; Cooper 2; Steele 2.
Pitcher ganador: Tyler; pitcher responsable, Cooper.

GANO EL CINCI

SAN LUIS, Mayo 8.

El Cincinnati se vengó hoy de lo que el San Luis de hizo ayer venciéndole en el noveno innign por un tremendo batting railly. Hasta el último round May no había permitido más que tres hits bien diseminados, por cierto, pero en ese final se debilitó y perdiendo el control otorgó cinco bases por bolas y dió dos desboles lo que unido a cuatro hits de los rojos, ocasionó el desastre. Meadows quie vino en su auxilio, fué impotente para contener el furioso bombardeo cincinnatense.

Score:

CINCINNATI

	V.	C.	H.	O.	A.	E.
Groh, 3b.	4	1	1	1	2	1
L. Magee, 2b.	5	0	0	1	2	0
Roush, cf.	1	2	0	2	1	0
S. Magee, 1b.	3	2	1	9	2	0
Griffith, rf.	4	1	1	2	0	0
Neale, lf.	4	1	2	1	0	0
Blackburne, ss.	4	0	0	5	3	0
H. Smith, c.	3	1	1	4	1	0
Schneider, p.	1	0	0	0	2	1
Conley, p.	1	0	0	1	1	0
Bressler, x.	0	0	0	0	0	0
Regan, p.	0	0	0	1	0	0
Wingo, xx.	1	1	1	0	0	0
Eller, p.	0	0	0	0	0	0
	31	9	7	27	14	2

x Bateó por Conley en el octavo.
xx Bateó por Regan en el noveno.

SAN LUIS

	V.	C.	H.	O.	A.	E.
J. Smith, cf.	4	3	2	3	0	0
Niehoff.f 2b.	4	0	0	4	4	0
Biard, 3b.	4	0	2	1	2	0
Wallace, ss.	3	0	1	3	5	1
Cruise, lf.	4	1	0	0	0	0
Paulette, 1b.	3	0	0	8	1	0
Smyth, rf.	3	0	1	3	0	0
Snyder, c.	4	1	2	4	1	0
May, p.	3	1	0	1	1	0
Meadows, p.	0	0	0	0	1	0
	32	6	8	27	15	1

ANOTACION POR ENTRADAS

Cincinnati	000 000 000—9
San Luis	011 031 000—6

SUMARIO:

Three base hits: J. Smith.
Bases robadas: Wallace, J. Smith.
Sacrifice hit: Baird.
Double plays: Wallace a Niehoff; Wallace a Niehoff fa Paulette.
Quedados en bases: Cincinnati 7; San Luis 6.

Primera base por errores: Cincinnati 1.
Bases por bolas: Schneider 3; Conley 3; May 8; Meadows 2.
Hits dados a los pitchers: a Schneider 5 en 4-1|3 innings; a Eller 0 en 1; a Conley 3 en 2-2|3; a May 4 en 8-1|3; a Regan 0 en 1; a Meadows, 3 en 2|3.
Hit por los pitchers: May (Neale.) Meadows (Groh.)
Struck out: Schneider 3; Eller 1; May tres.
Pitcher ganador: Regan. Pitcher derrotado: Meadows.

EL CRIOLLO SIGUE EN LA SEGUNDA

NEW YORK, Mayo 8.

Nuevamente el team local derrotó al Filadelfia hoy. Es la octava derrota consecutiva del club visitante y también la octava victoria continuada de los Gigantes. Los quákeros batearon más que los locales, pero éstos lo hicieron con más oportunidad. Todas las carreras del New York fueron hechas en el inning segundo, mientras las de los filadelfianos fueron ejecutadas en los dos últimos rounds. Rodríguez, el criolla, defendió nuevamente la segunda base y estuvo harto afortunado tomando parte en un sensacional double play con Fletcher y Holke.

Véase el score:

FILADELFIA

	V.	C.	H.	O.	A.	E.
Fitzgerald, rf.	3	0	1	3	0	0
Bancrotf, ss.	4	0	0	2	5	1
Mc Gaffigan, 2b.	4	0	0	0	2	0
Stock, 3b.	4	0	1	1	1	0
Cravath, lf	3	0	0	0	0	0
Luderus, 1b	4	1	3	9	0	1
Meusel, cf.	3	0	2	6	0	1
E. Burns, c.	4	0	1	2	0	0
Prendergast, p.	2	0	0	0	1	0
Whitted, x.	1	1	1	0	0	0
Tincup.	0	0	0	1	0	0
	32	2	9	24	10	3

NEW YORK

	V.	C.	H.	O.	A.	E.
Young, rf.	4	0	1	1	0	1
Kauff, cf.	4	0	0	3	0	0
Burns, lf.	4	0	1	1	0	1
Zimmerman, 3b.	4	0	0	2	3	0
RODRIGUEZ, 2b.	2	0	0	1	4	0
Fletcher, ss.	4	0	0	5	3	1
Holke, 1b.	3	1	2	10	3	0
Rariden, c.	3	1	1	3	0	0
Perritt, p.	3	1	1	1	0	0
	31	3	6	27	13	3

x Bateó por Prendergast en el octavo.

ANOTACION POR ENTRADAS:

Filadelfia	000 000 011—2
New York	003 000 00x—3

SUMARIO:

Two base hits: Holke y Meusel.
Sacrifice fly: Fiztgerald.
Double plays: Fletcher y Zimmerman; Fletcher, Rodríguez y Holke; Bancroft y Luderus; Holke, Fletcher y Holke.
Quedados en bases: del New York 6; del Filadelfia 6.
Primera base por errores: New York 1; Filadelfia 1.
Bases por bolas: Perritt 2; Prendergast 1; Tincup 1.
Hits dados a los pitchers: a Prendergast 6 en 7 innings; a Tincup 0 en 1.
Struck out: Perrit 2; Prendergast 2.
Pitcher derrotado: Prendergast.

TAMBIEN EN EL NOVENO

BOSTON, Mayo 8.

El club local que tres veces estuvo detrás del Brooklyn en el juego de hoy ganó al fin en el último round cuando ya la vicotria de los visitantes parecía asegurada. Un home run de Wickland (que hoy bateó de escalerilla), un sencillo de Konetchy, transferencias a Rawling y a Wilson y un hit oportuno de Neh dieron al Boston las dos carreras necesarias para vencer al veterano Coombs. El batting de Wickland fué la nota saliente del game.

Score:

BROOKLYN

	V.	C.	H.	O.	A.	E.
Olson, ss.	5	1	0	1	4	0
O'Mara, 3b.	4	0	2	0	3	0
Daubert, 1b.	4	0	1	10	0	0
Myers, cf.	5	0	0	5	0	0
Johnston, lff.	4	2	2	1	0	0
Hickman, rf.	2	0	0	1	0	0
Schmandt, 2b.	4	0	1	1	1	0
M. Wheat, c.	4	0	0	6	0	0
Coombs, p.	4	0	2	0	2	0
	36	3	8	25	10	0

BOSTON

	V.	C.	H.	O.	A.	E.
Powell, cf.	4	0	1	3	0	0
Herzog, 2b.	4	1	1	3	1	1
Kelly, lf.	4	1	1	4	0	1
Wickland, rf.	4	1	3	1	0	1
Smith, 3b.	4	0	0	2	4	0
Konetchy, 1b.	4	1	2	11	1	0
Rawlings, ss.	2	0	0	2	8	0
Wilson, c.	3	0	0	1	0	0
Nehf, p.	4	0	1	0	5	0
	33	4	9	27	[illegible]	3

ANOTACION POR ENTRADAS:

Brooklyn	010 100 001—3
Boston	000 101 002—4

SUMARIO:

Two base hits: Johston.
Three base hitsil Kelly. Wickland.
Home run: Wickland.
Bases robadas: Olson, Daubert, Herzog.
Sacrifice hit: Rawlinks.
Quedados en bases: Brooklyn 10; del Bosten 7.
Primera base por errores: Brooklyn 2.
Bases por bolas: Coombs 2; Nehf 2.
Hit por los pitcher: Nehf (Daubert e Hickman.)
Struck out: Coombs 5; Nehf 1.

LIGA AMERICANA

PERKINS DISPARADO

FILADELFIA, 8.

Perkins derrotó al New Rork empujando todas las anotaciones del team local. La anotación final fué de cinco por dos. Un single de Pratts, un triple de Pipp y un sacrificio flay de Miller dieron a los yankees una ventaja de dos carreras en el segundo roun. Perry superó a Cadwell en todos los momentos del juego, pero el buen fifelding de los neoyorquinos le evitó muchas carreras a éste. Perkins, además de batear bien, defendió su posición con éxito grande.

He aquí el score:

NEW YORK

	V.	C.	H.	O.	A.	E.
Gilhooley, rf.	3	0	1	1	0	0
Peckinpaugh, ss.	4	0	1	2	1	0
Baker, 3b.	4	0	0	5	2	1
Pratt, 2b.	4	1	2	0	1	1
Pipp, 1b.	4	1	2	4	1	0
Bodie, lf.	3	0	0	3	0	0
Miller, cf.	2	0	0	1	0	0
Hannah, c.	3	0	[illegible]	3	4	0
Caldwell, p.	3	0	0	0	1	1
	30	2	7	24	10	3

FILADELFIA

	V.	C.	H.	O.	A.	E.
Jamieson, rf.	4	0	1	2	0	0
Kopp, lf.	4	0	1	4	1	0
Walker, cf.	4	0	1	3	1	0
Burns, 1b.	4	1	1	8	1	0
Gardner, 3b.	4	1	2	9	0	0
Davidson, 2b.	3	1	1	2	2	1
Dugan, ss.	4	1	0	3	2	1
Perkins, c.	4	1	2	4	1	0
Perry, p.	4	0	1	1	4	0
	35	5	10	27	12	2

ANOTACION POR ENTRADAS

New York	020 000 000—2
Filadelfia	000 200 03x—5

SUMARIO:

Two base hits: Hannah, Walker, Perry, Gardner.
Three base hits: Pipp.
Home run: Perkins.
Bases robadas: Peckinpaugh, Kopp.
Sacrifice hit: Hanah.
Sacrifice fly: Miller.
Double plays: Oanah y Baker; Dugan y Burns; Kopp y Perkins.
Quedados en bases: del New York, 6; del Filadelfia 8.
Primera base por errores: New York, 1; Filadelfia, 3.
Bases por bolas: Caldwell. 2; Perrit, 3.
Struckout: por Caldwell, 6; por Perry, 2. Pased Ball: Hanah.

DEBUTO CON SUERTE

CHICAGO, 8.

Frank Shellenbach, un ex-pitcher de la asociación americana, hizo su primera aparición en las grandes ligas hoy con el team local reemplazando a Cicotte y obteniendo una victoria sobre los napoleones de 9 a 5. Los campeones ganaron el match amontonando sus hits.

Score:

CLEVELAND

	V.	C.	H.	O.	A.	E.
Chapman, ss.	4	1	1	2	3	0
Turner, 3b.	2	0	0	0	0	1
Speaker, cf.	4	0	1	4	0	0
Roth, rf.	4	0	0	1	0	0
Wambsganss, 2b.	3	1	0	2	6	0
A. Williams, 1b.	2	0	0	12	0	1
Wood, lf.	4	1	1	1	0	0
O' Neill, c.	3	1	2	2	3	1
Groom, p.	1	1	1	0	3	0
Graney, X.	1	0	1	0	0	0
Coumbe, p.	0	0	0	0	1	0
Enzmann, p.	0	0	0	0	1	0
Billings, XX.	1	0	0	0	0	0
Coveleskie, p.	0	0	0	0	1	0
	29	5	7	24	18	3

CHICAGO

	V.	C.	H.	O.	A.	E.
Leibold, rf.	1	0	0	1	0	0
J. Collins, rf.	2	1	0	1	0	0
Weaver, ss.	4	0	1	3	2	0
Risberg, 2b.	3	3	2	4	6	0
Jackson, lf.	5	2	3	3	0	0
Felsch, cf.	4	0	1	1	0	0
Gandil, 1b.	4	2	1	8	3	0
Mc Mullin, 3b.	3	1	2	0	2	1
Schalk, c.	4	0	1	6	4	0
Cicotte, p.	1	0	1	0	0	0
Russell, z.	0	0	0	0	0	0
Danforth, p.	0	0	0	0	0	0
Shellenbach, p.	1	0	0	0	0	0
C. Williams, p.	1	0	1	0	0	0
	33	9	13	27	17	1

Z bateó por Groom en el cuarto.
ZX bateó por Enzmann en el octavo.
Z corrió por Cicotte en el segundo.

ANOTACION POR ENTRADAS:

Cleveland	003 101 000—5
Chicago	022 030 02x—9

SUMARIO:

Two base hits: Gandil, Jackson, Mc Mullin, Speaker.
Bases robadas: Risberg.
Sacrifice hitsil A. Williams, Risberg, Mambsganss, J. Collins, Weaver.
Sacrifice flies: Felsch.
Double plays: Leibold a Schalk a Weaver a Schalk; Risberg, Gandil y Weaver; Risberg a Gandil a Schalk a Weaver; Schalk a Weaver.
Quedados en bases: del Cleveland, 9; del Chicago, 7.
Primera base por errores: Cleveland, 1; Chicago, 1.
Bases por bolas: de Groom, 1; de Danforth, 3; Shellenbach, 5; Coumbe, 2; C Williams, 2.
Hits dados a los pitchers: de Cicote, nada en 2 innings; de Danforth, 1 en 1|3; de Shenebachh, 6 en 4; C. Williams, nada en 2 2|36 Groom, 6 en 4; Coumbe, 4 en 1 2|3; Enzman, 1 en 2 1|3; Coveleskie, 2 en 1.
Struckout: por Cicotte, 2; Coumbe, 1; por Shellenbahc, 1.
Wild pitch: Coumbe.
Passed ball: O' Neill.
Pitcher ganador: Shellenbach.
Pitcher perdedor: Coumbe.

LOS SENADORES DESCOMPUESTOS

WASHINITON, 8

Los senadores aparecieron disparados sobre el césped de los terrenos locales y batearon furiosamente contra los bostonianos. Esta es la quinta consecutiva derrota del Boston. Los senadores empujaron trece carreras en los rounds quinto y sexto.

Mc Innis fué el único de los visitantes que no perdió el almidón con el palillo de dientes.

Scott jugó mucho.

Véase el score:

BOSTON

	V.	C.	H.	O.	A.	E.
Hooper, rf.	3	0	0	1	1	0
Shean, 2b.	3	0	0	2	4	0
Strunk, cf.	4	1	2	1	0	0
Ruth, 1b.	4	1	1	9	0	1
Mc Innis, 3b.	4	1	3	3	2	0
Whiteman, lf.	4	0	1	0	0	0
Scott, ss.	2	0	1	2	5	0
Thomas, ss.	1	0	0	0	0	0
Agnew, c.	3	0	0	4	1	0
Mayer, c.	1	0	0	2	1	1
Bush, p.	2	1	1	0	1	0
Mays, p.	1	0	0	0	2	0
Wickoff, p.	1	0	0	0	0	0
	33	4	9	24	17	2

WASHINGTON

	V.	C.	H.	O.	A.	E.
Shotton, rff.	4	2	3	3	0	0
Lavan, ss.	5	1	1	1	1	0
Milan, cf.	5	2	[illegible]	3	0	0
Shanks, lf.	5	2	1	0	0	0
Jdge, 1b	3	1	1	9	1	0
Morgan, 2b.	5	1	2	3	3	0
Fcster, 3b.	4	2	3	0	3	0
Ainsmith, c.	1	0	0	3	0	0
Casey, c.	2	1	1	4	1	0
Shaw, p.	1	0	0	1	2	1
Schhulle, Z.	1	1	1	0	0	0
Harper, p.	2	1	2	0	1	0
	38	14	17	27	12	1

Z bateó por Shaw en el quinto.

ANOTACION POR ENTRADAS:

Ooston	010 210 000—4
Washington	000 085 01x—14

SUMARIO:

To base hits: Ruth, Strunk.
Three base hits: Bush.
Bases robadas: Strunk, Mc Innos; Shanks, 3; Milan, 2; Judge.
Sacrifice flies: Scott, Hooper.
Quedados en bases: del Boston, 6; del Washington, 5.
Primera base por errores: Washington 1.
Bases por bolas: de Rush, 2; Mays, 2; Wickofff, 1; Shaw, 2.
Hits dados a los pitchehrs: Bush, 5 en 4 innings; Runs, scored and one on base; With, nada out en el quinto: de Mays, 8 en 2 innings; de Wickoff, 4 en 2; de Shaw, 7 en 5; de Harper, 2 en 4.
Struckout: por Shaw, 4; por Wickoff, 2; Harper, 3.
Wild pitch: Bush.
Passed ball: Ainsmith.
Pitcher ganador: Shawh.
Pitcher perdedor: Bush.

EL SAN LUIS DISPARADO

DETROIT 8.

Sothoron dejó al San Luis en tres hits hoy, mientras sus compañeros de team bateaban a su antojo contra James y Finneran. Sisler como de costumbre estuvo a gran altura en todos los departamentos del juego. Lo browns de Jones parecen llamados a hacer un gran papel este año, pues hasta la fecha ganan y pierden con los mejores teams del circuito.

Véase el score:

SAN LUIS

	V.	C.	H.	O.	A.	E.
Tobin, cf.	5	2	2	1	0	0
Austin, 3b.	3	1	1	0	1	0
Sisler, 1b.	3	3	2	13	0	0
Smith, lf.	3	1	1	3	0	0
Demmitt, rf.	4	0	2	1	0	0
Gedeon, 2b.	4	1	1	2	3	0
Nunamaker, c.	3	0	2	6	1	0
Gerber, ss.	3	0	1	1	2	1
Sothoron, p.	4	[illegible]	0	0	5	0
	32	8	12	27	12	1

DETROIT

	V.	C.	H.	O.	A.	E.
Dressen, 1b.	3	1	1	10	2	0
Bush, ss.	3	0	0	3	1	0
Cobb, cf.	4	0	1	1	1	0
Veach, lf.	4	0	0	1	0	0
Hellman, rff.	4	0	0	1	0	0
Vitt, 3b.	4	0	0	4	1	0
Young, 2b.	3	0	1	4	3	0
Yelle, c.	2	0	0	3	5	1
James, p	1	0	0	0	2	0
Finneran, p.	1	0	0	0	1	0
Cuningham, p.	0	0	0	0	0	0
Walker, Z.	1	0	0	0	0	0
Spencer, ZX c.	1	0	0	0	0	0
	31	1	3	27	16	1

X bateó por Yelle es el octavo.
ZX bateó por Fineran el octavo.

ANOTACION POR ENTRADAS:

San Luis	102 120 200—8
Detroit	000 001 000—1

SUMARIO:

hrhee base hits Dressen, Demmitt.
Bases robadas: Sisler, 2; Smith, Austin, Tobin.
Sacrifice hits: Smith, 3; Nunamaker, Gerber.
Double play, Dressen a Vitt.
Quedados en bases: del San Luis, 5; del Detroit, 5.
Primera base por errores: Detroit, 1.
Bases por bolas: de James, 2; de Finneran, 1; de Cunningham, 1; de Sothoron, 2.
Hits dados a los pitchers: de James, 8 en 5 innins; Fineran, 4 en 3; de Cunningahmn nada en 1.
Struckout: por Sothoro, 6; por James, 1; por Finneran, 1.
Wild pitch: Cunningahm(1.
Passed ball: Relle.
Perdió el pitcher James.

PLAYERS EN SERVICIO

BOSTON, Mayo 8.

Walter Maranville, el shortstop estrella del Boston Nacional, y otros cinco jugadores que se hallan sirviendo en el arsenal recibieron órdenes de presentarse al jefe para recibir órdenes. Probablemente tendrán que prestar servicios en el mar.

VETERANOS BEISBOLEROS

CHICAGO, Mayo 8.

Una sociedad de viejos jugadores de baseball ha formado como resultado del match de caridad combinado entre veteranos, y que se celebrará aquí mañana. El anuncio se hizo hoy al publicarse el line up. En la lista aparece el nombre del famoso evangelista Billy Sunday, que jugará el right field en un team; Fred Pfeffer, notable en sus días, cubrirá la segunda base; Wee Mc Gill y Tony Mullanc serán los lanzadores; Kid Gleason, Jake Stahl, Jimmy Ryan, Barry Mc Cormick y Frank Houseman, también jugarán.

DEPORTES

(Cable de la Prensa Asociada recibido por el hilo directo.)

PUGILISMO

Baltimore, Maryland, mayo 8.

A juicio de ocho peritos y espectadores, el joven Chany, de Baltimore, derrotó a Pete Herman, campeón de "Bantam weight" del mundo, esta noche, en un match de 10 rounds, que se declar óindeciso.

Base Ball

RESONANTE VICTORIA DEL CLUB "BENEFICENCIA"

El domingo pasado y ante una numerosa concurrencia se efectuó el último desafío de la serie de cinco que venían celebrando en los terrenos de Espada, los clubs infantiles "Beneficencia" y "Veinticuatro de Febrero", correspondiéndole la victoria de resonante manera a los chicos "benéficos", que con su diligente manager al frente se presentaron bastante agresivos, tanto en el ataque como en la defensa, como lo comprueba de manera muy elocuente la anotación futbolística de trece por cero a favor de los "ahijados" del doctor Bango.

El "Beneficencia" ganó el primer juego de la serie; pero después, por causas que ignoramos, abandonó la dirección del club su inteligente manager el señor Ramón F. Caballero coincidiendo con la retirada de éste dos derrotas aplastantes y consecutivas, por lo que los muchachos del "Beneficencia", dándose cuenta de la falta que les hacia su director, intercedieron acerca de él para que los condujera de nuevo a la victoria, a lo que accedió el señor Fernández; y ya vemos los resultados prácticos: el empate primero y después el triunfo decisivo de una serie que ya tenían perdida, podemos decir.

Pero no obstante la buena dirección del señor Fernández, debemos hacer constar, a fuer de sinceros é imparciales, que el resonante triunfo del domingo se debe muy especialmente a la maravillosa labor que conjuntamente realizó toda la novena en la defensa, pues todos jugaron "a la campana"; sobresaliendo de manera notable el pitcher Banderas, que estuvo en uno de sus mejores días, al anular a los temibles bates del "24" en los momentos más comprometidos y al realizar el último outo de este match con u tiro que todos creíamos que era la salvación de la "lechada", pero Bandera estaba donde nadie pensaba que estuviera y el tiro que "roló" al catcher sirvió para que este gran pitcher realizara la asistencia más espectacular y el out más oportuno de todo el desafío sobre un corredor que quería cargar con el honor de salvar a su club de los nueve ceros.

Además de Banderas, también sobresalieron Ruis en el righ field, que engarzó dos buenos flays; Bañuelo en el catcher y Cuartada en el left field, que también engarzó una buena línea; los demás, ya lo hemos dicho, se portaron como buenos y a todos se debe la resonante victoria del domingo; victoria que sirvió para que Octavio Hoyos, el entusiasta Vicepresidente del club, nos obsequiara a todos, jugadores y simpatizadores, con exquisitos licores que costeó de su peculio particular y que apuramos en medio del mayor entusiasmo.

Para la novena toda y para su director, nuestra felicitación más sincera; y para Hoyos, el simpático y espléndido Hoyos, nuestro reconocimiento por su rasgo de esplendidez y exquisita corrección.

Véase la anotación por entradas:

24 de Febrero	**000 000 000— 0**
Beneficencia	**704 010 130—15**

Baterías: Por el Beneficencia, Banderas y Bañuelos; por el 24 de Febrero, Virgilio Castelar, Montalvo y Herrero.

"El Antilla" debuta con una victoria

El domingo último, y en Ordóñez Park, dió comienzo el training de la novena que el "Antilla B.B.C." prepara para la contienda de los amateurs sociales próxima a comenzar.

El circuito de Mendoza que año tras año viene alcanzando grandes éxitos, este año se verá integrado por seis potentes novenas que formarán la "elit" de los amateurs.

Dos de los seis contendieron el domingo, esto es, Antilla y Cuban Care, en desafío de práctica, llevando numeroso contingente de fanáticos a los terrenos del viejo Ordóñez, campo de training de los antillanos.

El juego, aunque de carreraje, fué muy interesante y mantuvo en hilaridad constante a los fanáticos, y cuando parecía que los azucareros se llevarían el gato al agua, resurgió el ataque antillano y se llevaron el juego al refrigerador.

Si la Cuban Cane deja a su pitcher Morejón en el box, quizás hubieran cargado con la victoria; pero un cambio de lanzador en el séptimo, donde se hizo cargo de la administración de correos Zubieta, permitió a los antillanos abrir una brecha, y cargando con furia sobre sus curvas, le anotaron cinco carreras, y cuando Moreón se hizo cargo nuevamente del box, ya era tarde: la victoria de los muchachos del Viejo Ordóñez se había consumado.

A la maagua se distinguieron, de los azucareros, Del Río, Zubieta y Morejón por los antillanos, Heredia, Montejo y Ñico Ordóñez.

Y como jugada de la tarde, el fenomenal batazo que en el box se lleva Ordóñez.

El próximo domingo jugarán Antilla y Mosler Sport, a las dos p. m.

Y ahora véase el score del match del domingo:

CUBAN CANE

	V.	C.	H.	O.	A.	E.
Gavilan, ss.	5	2	1	0	3	1
Rios, 1b. y lf.	4	2	2	2	0	0
Ramos, 1b y lf	4	1	0	10	1	0
Zubieta, lf, cf y p.	5	1	3	1	1	1
Lubian, c.	5	1	0	8	1	0
Morejón, p y lf.	5	0	3	0	5	0
Fello, 3b.	2	0	0	0	0	1
Valiente, rf.	3	1	1	0	0	1
Madrigal, rf.	1	0	0	0	0	0
Brito, 2b.	4	1	0	2	3	0
Urquiza, 3b.	2	1	0	4	1	1
Totales	40	10	10	27	15	5

ANTILLA

	V.	C.	H.	O.	A.	E.
Peromingo, cf	4	3	1	2	0	0
Illa, ss.	3	1	0	1	3	2
Heredia, rf.	5	3	2	0	0	0
Ordóñez, 1b.	3	2	0	7	0	1
Montejo, lf.	4	0	3	3	0	0
A. López, c.	4	0	0	4	0	0
J. López, 2b.	1	0	0	1	1	0
Hoyos, 3b y 2b	4	0	1	2	4	3
Lazo, 3b. y c.	4	1	0	6	0	1
Solis, p.	1	0	0	0	1	0
Ordóñez, p.	2	1	2	1	1	1
Totales	35	11	9	17	10	7

Anotación por entradas

Cuban Cane	011 032 210—10
Antilla	201 002501—11

Sumario

Three base hits: J. Zubieta 1; C. Montejo 1.
Two base hits: A. Morejón 1; C. Montejo 1; A. Ordóñez 1.
Stolen bases: A. eromingo 2; J. Illas 1; Heredia 4; R. Ordóñez 1; R. Lazo 1; J. Gavilan 2; A. de Ríos 2; L. Ramos 1; J. Zubieta 1; A. Lubián 1; A. Morejón 1; Valiente 1.
Sacrifice hits: A. Ríos 1; J. Illas dos.
Struck outs: por A. Solis 1; por A. Morejón 6; por A. Ordóñez 5; por J. Zubieta 1.
Bases por bolas: por A. Ordóñez 3; por A. Morejón 2.
Dead ball: por Solís a Valiente; por Morejón a Ordóñez.
Wild pitchers: por A. Ordóñez 2; por Morejón 1.
Passed balls: por A. López 1.
Umpire: Gustavo Soria.
Tiempo: 2 horas 50 minutos.
Scorer: Manuel Martínez.

KING

LOS AUTOMÓVILES DE OCHO CILINDROS
Se Usan en Todo el Mundo

Probados en todos los climas y en toda clase de caminos. Construidos por una Compañía que lleva largo tiempo de establecida. Su chasís acaba de ser adoptado por el Ejército y la Marina de los Estados Unidos para automóviles blindados. Potentes, durables, económicos. Cuatro modelos de lujosas cajas.

De Turismo, para 7 Pasajeros . . $1650
Foursome, para 4 Pasajeros . . . 1700
Sedán, para 7 Pasajeros 2300
De Camino, para 3 Pasajeros . . . 1585

LOS PRECIOS SON POR LOS COCHES ENTREGADOS EN DETROIT. RUEDAS DE ALAMBRE, $125 EXTRA

Pídanse el catálogo y las circulares descriptivas
La agencia del King es muy lucrativa
Se solicita Correspondencia

KING MOTOR CAR COMPANY
DEPTO. PARA LA EXPORTACIÓN
50 Union Square _ Nueva York, E. U. A.

MOTO-CAMIONES
DENBY

Capacidad de
1, 2, 3 y 5 toneladas.

Cuando examina usted un camión Denby, una de las cosas que más le interesa y le hace pensar es la plenitud en sus detalles de construcción. Los pernos o tuercas más insignificantes poseen el mismo gran factor de seguridad en su función que el macizo bastidor o el sólido eje.

Los caminoes Denby son, en efecto, casi absolutamente inmunes contra los llamados desperfectos menores que, sin embargo, contribuyen tanto a reducir la eficiencia del servicio de un camión automóvil.

Por eso los camiones Denby transportan el máximo de su capacidad de carga en cualquiera clase de caminos con un mínimo de consumo de petróleo verdaderamente notable.

DENBY MOTOR TRUK COMPANY Detroit, E. U. A.

Cable: "DENTRUX"

Claves: Western Union.—A. B. C. 5a. edición.

PARA QUE UNA MUJER SEA HERMOSA

Debe Tener Abundancia de Cabello Sedoso del Color que sea.

El contorno más precioso de un semblante femenino, la sonrisa más dulce, pierden mucho de sus encantes, si la cabeza no está bien poblada de cabello.

Cuando es escaso o cae, ya se sabe ahora que es la obra de un parásito que se dirige a la raíz del cabello y chupa su vitalidad. Las escamitas blancas que aparecen a la superficie se llaman caspa, y para curar la caspa permanentemente y detener la caída del cabello, es preciso matar el gérmen destructor. El "Herpicide Newbro", ese nuevo producto del laboratorio, cuya composición química destruye los parásitos sin afectar la salud del cuero cabelludo, ataja la caída del cabello e impide la calvicie. Cura la comezón del cuero cabelludo. Véndese en las principales farmacias.

Dos tamaños: 50 cts. y $1 en moneda americana.

"La Reunión", E. Sarrá.—Manuel Johnson, Obispo, 53 y 55.—Agentes especiales.

Frontón Jai-Alai

ADMINISTRACION

AVISO

Se ruega a los señores abonados se sirvan pasar por esta Administración, de 9 a 12 a. m. y de 2 a 5 p. m., a recojer sus localidades antes de las diez a. m. del sábado 11 del actual.

Habana, 8 de Mayo de 1918.

El Administrador.

Suscríbase al DIARIO DE LA MARINA y anúnciese en el DIARIO DE LA MARINA

Asociación de Dependientes del Comercio de la Habana

SECRETARIA.

SUBASTA PARA LA CONSTRUCCION DE UN TANQUE DE CEMENTO ARMADO EN LA QUINTA DE SALUD "LA PURISIMA CONCEPCION"

Con la debida autorización se saca a PUBLICA SUBASTA la ejecución de la obra arriba mencionada, con arreglo a los planos y pliegos de condiciones que se facilitan en la Secretaría General.

Hasta las ocho de la noche del día (13) trece de mayo próximo, se admitirán proposiciones en pliegos cerrados dirigidos al "Sr. Presidente de la Asociación;" en dicho día y hora se llevará a efecto la SUBASTA por la Junta Directiva.

Habana, 29 de abril de 1918.

CARLOS MARTI,
Secretario General

C. 4328 alt. 6d.-29.

ANUNCIOS PROFESIONALES

ABOGADOS Y NOTARIOS

GERARDO R. DE ARMAS
ABOGADO
Empedrado, 18; de 12 a 5.

ABELARDO DELGADO
ABOGADO
Habana, 81, altos; de 2 a 5.
C 1772 30d-1

L. FRAU MARSAL
ABOGADO
ORTEGA-FRAU-LOZANO
Fincas Rústicas
Tobacco and sugar lands
Horas de oficina para el público: De 11 a 3. Manzana de Gómez. (Dto. 208). Teléfono A-4832. Apartado de Correos 2426.—Habana.

BUFETE
del doctor
LUCILO DE LA PEÑA
ABOGADO
ANGEL UGARTE
ABOGADO
Ex-Ministro en Washington y ex-Magistrado del Supremo de Honduras. Chacón, 17, bajos. Teléfono A-0242. La Habana.
C 2232 in 15 mz

ISIDORO CORZO
ADOLFO PONCE DE LEON
ABOGADOS
Manzana de Gómez. Departamento, número 411, Parque Central. Teléfono M-1602.
8979 30 ab

Dr. Lucius Q. C. Lamar
ABOGADO
DE LOS COLEGIOS DE NUEVA YORK, WASHINGTON Y LA HABANA
Cuba, 58, altos. Apartado 1729. Cable y Telégrafo: "Ramal." Teléfono A-6349.
C 8486 15 f

CARLOS ALZUGARAY
ABOGADO-NOTARIO
CHACON, 23.
Tel. A-2362. Cable: ALZU
Horas de despacho:
De 8 a 12 a. m. y de 2 a 5 p. m.
24702 30s-1918

MANUEL RAFAEL ANGULO
Abogado
Amargura, 77.—120 Broadway.
Habana. New York.

Pelayo García y Santiago
NOTARIO PUBLICO
García, Ferrara y Diviñó
ABOGADOS
Obispo, número 53, altos. Teléfono A-2432. De 9 a 12 a. m. y de 2 a 5 p. m.

Cosme de la Torriente
Y
LEON BROCH
ABOGADOS
AMARGURA, 11, HABANA
Cable y Telégrafo: "Godeinte."
Teléfono A-2856.

INGENIEROS Y ARQUITECTOS

DIAZ IRIZAR Y ONETTI
ARQUITECTOS-INGENIEROS
Informes Periciales.
REFUGIO, 15. TEL. A-8552.
9598 17 m

Doctores en Medicina y Cirugía

Dr. FELIX PAGES
Cirujano de la Quinta de Dependientes.
CIRUGIA EN GENERAL
Inyecciones de Neo-Salvarsán. Consultas de 2 a 4. Neptuno, 38. Teléfono A-5337. Domicilio: Baños, entre 21 y 23, Vedado. Teléfono F-4463.

Clínica Bustamante-Núñez
Calle J, esquina a 11. Se admiten partos. Cirugía en general. Teléfono F-1184.
9375 14 jn

Dr. A. S. de Bustamante
Médico Cirujano. Catedrático por oposición, Jefe de la Clínica de Partos de la Facultad de Medicina. Consultas: lunes y viernes, de 1 a 2, en Sol, 79. Domicilio: calle 15, entre J y K, Vedado. Teléfono F-1862.
9374 14 jn

Dr. Francisco J. de Velasco
Enfermedades del Corazón, Pulmones, Nerviosas, Piel y enfermedades secretas. Consultas: De 12 a 2, los días laborables. Salud, número 34. Teléfono A-5418.

Dr. LAGE
Enfermedades secretas; tratamientos especiales; sin emplear inyecciones mercuriales ni de Neosalvarsán; cura radical y rápida. No visito de 1 a 4. Habana, 158.
C 9675 in 28 d

Dr. J. B. RUIZ
De los hospitales de Filadelfia, New York y Mercedes
Especialista en enfermedades secretas. Exámenes uretroscópicos y cistecópicos. Examen del riñón por los Rayos X. Inyecciones del 606 y 914.
San Rafael, 30, altos. De 12½ a 3. Teléfono A-9051
31d 1o.

Dr. N. GOMEZ DE ROSAS
Cirugía en general y partos. Especialidad: enfermedades de mujeres (Ginecología) y tumores del vientre (estómago, intestino, hígado, riñón, etc). Tratamiento de la úlcera del estómago por el proceder de Minhoff. Consulta de 1 a 3 (excepto los domingos). Empedrado, 68. Teléfono A-8538.
8591 30 ab

Dr. J. DIAGO
Afecciones de las vías urinarias. Enfermedades de las señoras. Empedrado, 19. De 1 a 4.

Dr. FILIBERTO RIVERO
Especialista en enfermedades del pecho. Instituto de Radiología y Electricidad Médica. Ex-interno del Sanatorio de New York y ex-director del Sanatorio "La Esperanza." Reina, 127; de 1 a 4 p. m. Teléfonos I-2342 y A-2553.

DR. J. VERDUGO
ESPECIALISTA DE PARIS
Estómago e intestinos por medio del análisis del jugo gástrico. Consultas de 12 a 3. Consulado, 75. Teléfono A-5141.

Dr. MIGUEL VIETA
Homeópata. Enfermedades crónicas y especialidad en curar las diarreas, el estreñimiento y todas las enfermedades del estómago e intestinos y la impotencia. Consultas por correo y de 2 a 4, en Carlos III, 209.

Dr. BERNARDO MOAS
Médico Cirujano. Consultas: Lunes, Miércoles y Viernes, de 2 a 4.
SAN NICOLAS, 52.
8553 30 ab

Dr. ENRIQUE DEL REY
Cirujano de la Quinta de Salud "LA BALEAR"
Enfermedades de señoras y cirugía en general. Consultas: de 1 a 3. San José, 47. Teléfono A-2671.

Dr. GONZALO PEDROSO
Cirujano del Hospital de Emergencias y del Hospital Núm. Uno.
Especialista en vías urinarias y enfermedades venéreas. Cistoscopia, caterismo de los uréteres y examen del riñón por los Rayos X.
Inyecciones de Neosalvarsan.
Consultas de 10 a 12 a. m. y de 3 a 6 p. m., en la calle de
CUBA, NUMERO 69
8592 30 ab

Dr. Alfredo G. Domínguez
Rayos X. Piel. Enfermedades secretas. Tengo Neosalvarsan para inyecciones. De 1 a 3 p. m. Teléfono A-5607. San Miguel, número 107, Habana.

Dr. Gonzalo E. Aróstegui
Cirujano del Hospital de Emergencias. Cirugía y niños. Consultas de 2 a 4. Obispo, 54. Calzada entre H e I. Teléfonos A-4611; F-1549.

CURA RADICAL Y SEGURA DE LA DIABETES, POR EL
Dr. MARTINEZ CASTRILLON
Consultas: Corrientes eléctricas y masaje vibratorio, en O'Reilly, 9 y medio (altos); de 1 a 4 y en Correa, esquina a San Indalecio. Jesús del Monte. Teléfono I-1090.

DR. E. FERNANDEZ SOTO
GARGANTA, NARIZ Y OIDOS
Malecón, 11, altos; de 2 a 4. Teléfono A-4465.

DR. PEDRO A. BOSCH
MEDICINA Y CIRUGIA
Con preferencia partos, enfermedades de niños del pecho y sangre. Consultas de 2 a 4. Jesús María, 114, altos. Teléfono A-6488.
10208 31 my.

RAFAEL PEREZ VENTO
Catedrático de la E. de Medicina. Sistema nervioso y enfermedades mentales. Consultas: Lunes, Miércoles y Viernes, de 12½ a 2½. Bernaza, 32.
Sanatorio. Barreto, Guanabacoa. Teléfono 5111.

IGNACIO B. PLASENCIA
Director y Cirujano de la Casa de Salud "La Balear." Cirujano del Hospital número 1. Especialista en enfermedades de mujeres, partos y cirugía en general. Consultas: de 2 a 4. Gratis para los pobres. Empedrado, 50. Teléfono A-2558.

Dr. ABRAHAM PEREZ MIRO
Catedrático de Terapéutica de la Universidad de la Habana.
Medicina general y especialmente en enfermedades secretas de la piel. Consultas: de 3 a 5, excepto los domingos. San Miguel, 124, altos. Teléfono A-4316.

Dr. ROBELIN
PIEL, SANGRE Y ENFERMEDADES SECRETAS
Curación rápida por sistema modernísimo. Consultas: de 12 a 4.
POBRES: GRATIS.
Calle de Jesús, María, 91.
TELEFONO A-1332

Dr. GONZALO AROSTEGUI
Médico de la Casa de Beneficencia y Maternidad. Especialista en las enfermedades de los niños, Médicas y Quirúrgicas. Consultas: De 12 a 2. Línea, entre F y G. Vedado. Teléfono F-4220.
8950 30 ab

Dr. GARCIA RIOS
De las Facultades de Barcelona y Habana
Enfermedades de los ojos, garganta, nariz y oídos. Especialista de la Asociación Cubana. Consultas de 2 a 5. Neptuno, 59, altos. Teléfono M-1716.

Dra. AMADOR
Especialista en las enfermedades del estómago.
TRATA POR UN PROCEDIMIENTO ESPECIAL LAS DISPEPSIAS, ULCERAS DEL ESTOMAGO Y LA ENTERITIS CRONICA, ASEGURANDO LA CURA.
CONSULTAS: DE 1 a 3.
Reina, 90. Teléfono A-6050.
GRATIS A LOS POBRES, LUNES, MIERCOLES Y VIERNES.

Clínica "SANATORIO CUBA"
INFANTA, 37, (TRANVIAS DEL CERRO) TELEFONO A-3065.
DIRECTOR: DR. JOSE E. FERRAN
En esta Clínica pueden ser asistidos los enfermos por los médicos, cirujanos y especialistas que deseen. Consultas externas para caballeros: lunes y viernes, de 11 a 1. Señoras: martes y jueves a la misma hora. Honorarios: $5.00. Pobres: gratuita: sólo los martes para señoras, y sábados, caballeros, de 7 a 8 p. m.
31d 1o.

Sanatorio del Dr. MALBERTI
Establecimiento dedicado al tratamiento y curación de las enfermedades mentales y nerviosas. (Unico en su clase). Cristina, 38. Teléfono I-1914. Casa particular: San Lázaro, 221. Teléfono A-4593.

Dr. Roque Sánchez Quirós
MEDICO CIRUJANO
Garganta, nariz y oídos. Consultas de 12 a 2, en Neptuno, 85, (pagas). Merced, número 47. Teléfono A-3245.
8598 30 ab

Dr. Eugenio Albo y Cabrera
Medicina en general. Especialmente tratamiento de las afecciones del pecho. Casos incipientes y avanzados de tuberculosis pulmonar. Consultas diariamente, de 1 a 3. Neptuno, 126. Teléfono A-1908

Dr. ANTONIO RIVA
Corazón y Pulmones y Enfermedades del pecho, exclusivamente. Consultas: de 3 a 5.
POBRES: GRATIS.
BERNAZA, 32, BAJOS.
8875 30 ab

Dr. JOSE ALEMAN
Garganta, nariz y oídos. Especialista del "Centro Asturiano." De 2 a 4 en Virtudes, 29. Teléfono A-5290. Domicilio: Concordia, número 38. Teléfono A-4239.
8620 30 ab

Dr. MANUEL DELFIN
MEDICO DE NIÑOS
Consultas: de 12 a 3. Chacón, 31, casi esquina a Aguacate. Teléfono A-2614.

Dr. JULIAN VIVANCO
Enfermedades de los Pulmones, Estómago e Intestinos. Consultas de 1 a 3, días laborables. Gervasio, 71. Teléfono M-1707.
8615 30 ab

Dr. CLAUDIO FORTUN
Cirujía, Partos y Enfermedades de Señoras. Tratamiento especial de las enfermedades de la mujer. Consultas de 12 a 3. Campanario, 142. Teléfono A-8990.
8619 30 ab

Dr. JOSE A PRESNO
Catedrático por oposición de la Facultad de Medicina. Cirujano del Hospital número Uno. Consultas: de 1 a 3. Consulado, número 69. Teléfono A-4544.

Dr. GALVEZ GUILLEM
Especialista en enfermedades secretas. Habana, 49, esquina a Tejadillo. Consultas: de 12 a 4. Especial para los pobres: de 3 y media a 4.

Dr. Ernesto R. de Aragón
CIRUJANO DEL HOSPITAL DE EMERGENCIAS. GINECOLOGO DEL DISPENSARIO TAMAYO
Cirugía abdominal. Tratamiento médico y quirúrgico de las afecciones especiales de la mujer. Clínica para operaciones: Jesús del Monte, 386. Teléfono A-2628. Gabinete de consultas: Reina, 68. Tel A-9121.
C-3711 24 d. 6

CIRUJANOS DENTISTAS

Dr. Francisco de P. Núñez
(PADRE)
CIRUJANO DENTISTA
Especialidad en DP
Ha trasladado su Gabinete Dental a O'Reilly, 98, altos. Consultas de 8 a 12 y de 2 a 5.
8590 30 ab

Dr. E. ROMAGOSA
Especialista en puentes removibles, y tratamiento de piorrea alveolar. Consultas: de 9 a 11 y de 2 a 4. Consulado, 19. Teléfono A-6792.
8752 30 ab

DR. ALBERTO COLON
CIRUJANO DENTISTA
Operaciones de 8 a 5 de la tarde. 19, Santa Clara, 19. (entre Inquisidor y Oficios.)
8597 30 ab

OCULISTAS

DR. PORTOCARRERO
OCULISTA
Garganta, nariz y oídos. Clínica para pobres: $1,00 al mes; de 12 a 2. Consultas particulares, de 2 a 5. San Nicolás, 52. Teléfono A-8627.
8616 30 ab

Dr. Juan Santos Fernández
OCULISTA
Consultas y operaciones de 9 a 11 y de 1 a 3. Prado, 105.

Dr. FERRER
Clínica exclusivamente para enfermos de los ojos y elección de espejuelos.
Consultas de 3 a 5, los lunes, miércoles y viernes, a cinco pesos.
Consultas para personas de pocos recursos los martes, jueves y sábados, de 8 a 10 de la mañana, por un peso al mes.
NEPTUNO, 36, ALTOS.
TELEFONO A-1885
8183 2 m

Dr. J. M. PENICHET
OCULISTA
Oídos, Nariz y Garganta. Todos los días, de 2 a 4 p. m. Para pobres: Lunes, Miércoles y Viernes, de 10 a 11 a. m. Campanario, 48 bajos. Teléfonos A-7756. F-1012.

Dr. Francisco M. Fernández
OCULISTA
Jefe de la Clínica del doctor J. Santos Fernández.
Oculista del "Centro Gallego."
De 10 a 3. Prado, 105.
6381 31 mz

CALLISTAS

ALFARO
OBISPO, 52
Suntuoso gabinete. Quiropedista y masajista. Conocido de nombradía y confianza.
11538 6 jn

F. SUAREZ

Quiropedista del "Centro Asturiano." Graduado en Illinois College, Chicago. Consultas y operaciones Manzana de Gómez. Departamento 203. Piso 1o. De 8 a 11 y de 1 a 6.
5859 31 mz

F. TELLEZ
QUIROPEDISTA CIENTIFICO

Especialista en callos, uñas, exotosis, onicogrifosis y todas las afecciones comunes de los pies. Gabinete electro quiropédico. Consulado y Animas.
6006-12-13 31 mz

CALLISTA REY
Neptuno, 5. Tel. A-3817
En el gabinete o a domicilio, $1.00.
Hay servicio de manicure.

LABORATORIOS

¡NO ABONES A LA CIEGA!
Laboratorio de Química Agrícola e Industrial
CARDENAS-CASTELLANOS
San Lázaro, 294. Teléfono A-5244

ANALISIS DE ORINAS
Completos. $2.00 moneda oficial. Laboratorio Analítico del doctor Emiliano Delgado. Salud, 60, bajos. Teléfono A-3622. Se practican análisis químicos en general.

COMADRONAS

CARMEN LOPEZ BRIGAIN
Comadrona facultativa de la "Asociación Cubana" y "La Bondad." Recibe órdenes. Escobar, número 23. Teléfono A-2687.
8618 30 ab

GIROS DE LETRAS

ZALDO Y COMPAÑIA
CUBA, Nos. 76 y 78.
Hacen pagos por cable, giran letras a corta y larga vista y dan cartas de crédito sobre:
Londres
Paris
Madrid
Barcelona
New York
New Orleans
Filadelfia.
y demás Capitales y ciudades de los Estados Unidos Méjico y Europa, así como sobre todos los pueblos de España y sus pertenencias.
SE RECIBEN DEPOSITOS EN CUENTA CORRIENTE.

N. Gelats y Compañía
108, Aguiar, 108, esquina a Amargura. Hacen pagos por el cable, facilitan cartas de crédito y giran letras a corta y larga vista.
HACEN pagos por cable, giran letras a corta y larga vista sobre todas las capitales y ciudades importantes de los Estados Unidos, Méjico y Europa, así como sobre todos los pueblos de España. Dan cartas de crédito sobre New York, Filadelfia, New Orleans, San Francisco, Londres, París, Hamburgo, Madrid y Barcelona.

G. LAWTON CHIDS Y CO.
LIMITED
CONTINUADOR BANCARIO
TIRSO EZQUERRO
BANQUEROS. — O'REILLY, 4.
Casa originalmente establecida en 1844.
HACE pagos por cable y gira letras sobre las principales ciudades de los Estados Unidos y Europa y con especialidad sobre España. Abre cuentas corrientes con y sin interés y hace préstamos.
Teléfono A-1356. Cable: Childs.

HIJOS DE R. ARGUELLES
BANQUEROS
Mercaderes, 36, Habana
DEPOSITOS y Cuentas corrientes. Depósitos de valores, haciéndose cargo de cobro y remisión de dividendos e intereses. Préstamos y pignoraciones de valores y frutos. Compra y venta de valores públicos e industriales. Compra y venta de letras de cambio. Cobro de letras, cupones, etc., por cuenta ajena. Giros sobre las principales plazas y también sobre los pueblos de España, Islas Baleares y Canarias. Pagos por cable y Cartas de Crédito.

J. Balcells y Compañía
S. en C.
AMARGURA, Núm. 34.
HACEN pagos por el cable y giran letras a corta y larga vista sobre New York, Londres, París y sobre todas las capitales y pueblos de España e Islas Baleares y Canarias. Agentes de la Compañía de Seguros contra incendios "ROYAL."

Accidentes, delitos y faltas

INTOXICACION

Julia Suazo natural de la Habana de 17 años de edad y vecina de Carballo número 5, fué asistida en el tercer centro de socorros por el doctor Muñiz, de síntomas graves de intoxicación que se produjo al ingerir ácido fénico.

La joven Suazo manifestó a la policía que trató de suicidarse por estar desesperada, por que tiene demente a un hermano a quien quiere mucho.

HURTO DE TASAJO

José Aguirre, vecino de San Quintín número 62, en el Cerro y encargado general de la descarga en los muelles de las mercancías consignadas a la casa Swift y Co., denunció ayer ante la policía Judicial que el conductor del carretón 2626, nombrado Candelario Martínez Castro, se había apropiado de cinco fardos de tasajo que tiene un valor aproximado de 250 pesos.

El detective Máximo Méndez, logró ocupar el tasajo en poder de los hermanos José y Salvador Suárez Menéndez, quienes fueron detenidos conjuntamente con el carrero Martínez.

El señor Juez de Instrucción de la Sección Primera, instruyó de cargo a los acusados, exigiéndole a cada uno fianza de 300 pesos para disfrutar de libertad.

DENUNCIA DE ESTAFA

A la policía Nacional participó ayer Manuel Torres Alvarez, vecino de Cerro número 572, que entregó un check contra el Banco Español a un tal Julio, por la suma de 100, para que lo hiciera efectivo en la bodega de León Barrios, situada en Cerro 584, quedándose con el dinero.

El acusado se nombra Julio Arturo Venta Varela, vecino de Prensa 78, en el reparto "Las Cañas".

ROBO FRAGANTE EN GRADO DE TENTATIVA

El vigilante 1164 detuvo ayer en Compostela entre Acosta y Luz, a Dionisio Breto, vecino de Bayona 39, que era perseguido a la voz de ataja por Mariano Bardina, vecino de Jesús María 120, el que lo sorprendió momentos antes tratando de robar en su domicilio.

El detenido ingresó en el vivac por no haber prestado fianza de cien pesos.

UNA DENUNCIA

El soldado Francisco S. Solano Farmas, vecino del pueblo de Santo Domingo, envió ayer un escrito al señor Juez de Instrucción de la Sección Segunda, dándole cuenta de la pérdida de una máquina de escribir que remitió a la casa de Frank Robins.

FALLECIMIENTO

Rosa Valdés Valdés, de 20 años de edad y vecina de Oquendo 41, falleció ayer a consecuencia de las quemaduras graves que recibió el domingo último en el paradero del pueblo de San Nicolás.

PROCESAMIENTO

El señor Juez de Instrucción de la sección tercera, dictó ayer tarde auto de procesamiento contra Julián Walenberg, acusado de un delito de robo fragante. Se le señalaron trescientos pesos de fianza para que pueda disfrutar de libertad provisional.

ESTAFA

En la Jefatura de la Secreta denunció ayer Juan Antonio Valdés, vecino de San Miguel 181 y medio, que el día 9 del actual, encontrándose trabajando en un taller que existe en Zanja y Cerrada del Paseo, se le presentó un individuo proponiéndole en venta media docena de camisetas, proposición que él aceptó y al hacerle entrega de 9 pesos en la bodega que existe en Marqués González y Maloja, el desconocido se dió a la fuga, desapareciendo.

ARRESTO

Los detectives Pellicer y Sánchez detuvieron ayer a Balbino de la Cuesta Alonso, (a) "La Vieja", vecino de Infanta 47, poniéndolo a la disposición del señor Secretario de Gobernación, para su expulsión del país.

ABANDONO

Denunció ayer Manuel Cobo Crespo, vecino de New Orleans y actualmente de Dragones 1, en esta capital, que su esposa Pilar Rivero Trueba abandonó ayer tarde su domicilio, llevándose un poder.

Supone el denunciante que su esposa se haya embarcado para Cienfuegos.

CHOQUE Y DAÑOS

En Gloria y Vives chocaron ayer el carro de cuatro ruedas número 2369, guiado por Pedro C. Montalvo, vecino de Colón número 3, y el tranvía número 277, de Luyanó Muelle de Luz, que era manejado por el motorista 2928. Eugenio R. Estévez, vecino de Santos Suárez y San Indalecio.

El motorista dice le patinó el carro sufriendo averías.

REYERTA

El vigilante número 790, C. Canejo, de la octava estación, arrestó ayer a Juan Ruache y Vicalá, francés, chauffeur y vecino de M. Gómez número 441, y poco después compareció, conducido por el vigilante 928, I. Zerguera, Honorio García Quintana, de igual profesión y vecino de Zanja 79.

Los acusan de haber sostenido una reyerta en Castillo y Omoa.

DENUNCIA

Francisco García de los Ríos, dueño y vecino de la ferretería sita en M. Gómez 322, denunció ante la octava estación a Luis de la Torre, pintor y vecino que fué de los altos de la propia casa.

Dice que se ha mudado a Churruca y Santa Teresa, llevándose un tablero que le dió para pintar, el que se niega a devolverle.

MENOS GRAVE

El doctor Sotolongo asistió ayer en el segundo centro de socorros de una herida contusa de carácter menos grave, en el dedo pulgar izquierdo, a Eduardo Bordas Ferrer, litógrafo y vecino de Manuel Osuna 42.

Sufrió dicha elsión al ser alcanzado por una máquina en la litografía sita en Zanja y Lealtad, donde trabaja.

CHOQUE Y DAÑOS

Ante la quinta estación de policía se acusaron ayer mutuamente como responsables de un choque ocurrido entre sus respectivos vehículos en Lealtad y Dragones, Felix Gutiérrez Machado, chauffeur del auto 3700 y vecino de Redención 704, en Pogolotti, y Juan Francisco Ducassi Rodríguez, vecino de Basarrate 10, y chauffeur del auto 5527.

Ambos vehículos sufrieron averías.

AMENAZAS

A petición de Consuelo Ramírez Acuador, vecina de S. Isidro 37, el vigilante número 42, de la segunda estación, arerstó ayer a José Roda Castillo, soldadod el Ejército destacado en el Castillo de la Fuerza.

Lo acusa de haberle amenazado con darle una bofetada, sin causa alguna, lo que niega el acusado.

AL VIVAC POR ESCANDALO

Ayer fué arrestado por el vigilante número 1387, de la segunda estación, Constantino Tamargo Vázquez, vecino de Santa Clara 39.

Lo acusa de haber promovido escándalo en el café de Luz y reconocido en el primer centro de socorros por el doctor Barroso se hallaba en estado de embriaguez.

Ingresó en el Vivac.

ESCANDALO

Por el sargento Salvi, de la segunda estación fueron arrestados ayer Florencio Pozos Casañas, jornalero, sin domicilio, y Juan Portilla Gómez, sin ocupación y vecino de Aguila 116.

Los acusa de haber escandalizado en Desamparados y Habana.

Fueron enviados al Vivac.

RIÑA Y LESIONES

Ante la cuarta estación de policía fueron conducidos ayer por el vigilante número 361, Ramón Eloseguí, soldado del Ejército, destacado en Columbia, y Francisca Cabrera López, de Holguín 1.

Ambos se acusan de haber tratado de hacerse agrasión con una navaja barbera que entregó la Cabrera al vigilante, en Economía y Apodaca.

DETENIDO POR HURTO

Ayer fué arrestado por el vigilante número 361, de la cuarta estación, el asiático Alfonso Chau, vendedor ambulante y vecino de Salud 168.

Lo sorprendió en el mercado de Tacón sustrayendo viandas, que su dueño, Faustino Martínez y Martínez, aprecia en 5 pesos.

El chino ingresó en el Vivac.

ACCIDENTE DEL TRABAJO

Al caer de una escalera, sobre la que se hallaba poniendo un bajante, Segundo Fernández Guerrero, vecino de Diaria número 3, tuvo la poca fortuna de lesionarse sufriendo una contusión en el hombre y región tenar izquierda y escoriaciones en ambas piernas, leve.

En el primer centro de socorros lo asistió el doctor Barroso.

LESIONADO CASUAL

Al resbalarle el cuchillo con que trataba de cortar un trozo de carne, Abelardo Mendoza Decloné, vecino de Refugio 37, sufrió una herida incisa leve en la región palmar izquierda.

Por el doctor Boada fué asistido en el centro de socorros del primer distrito.

RECLAMACION

El vigilante número 670, F. Martínez, acompañó ayer tarde a la tercera estación a Marcelino Valdés Alvarez, vecino de Tenerife 23.

Acusa a Paulino García, de Avenida de Italia 23, de negarse a devolverle $4.25 que le dió por un andador de niño, que le resultó chico, pues sólo le dan una tarjeta por ese valor para que compre otra cosa.

RIFERO DETENIDO

El vigilante 101, I. Herrera, de la tercera estación, arrestó ayer a Pedro Valdés Andur, vecino de Blanco 35.

Le ocupó en las manos $4.21, que pretendía tirar, y en una caja de cigarros, $1.40.

La primera cantidad dijo haberla recibido de José Morel, de su propio domicilio, para el banquero de rifa "Collo", de Animas y Manrique.

Fué enviado al Vivac.

INSULTOS Y ESCANDALO

A petición de Santiago Córdova Rey, vecino de 5a. número 69, el vigilante número 267, T. Gastón, arrestó ayer a Pablo Brodoin Domínguez, de Compostéla 161.

En la tercera estación se acusaron ambos de haberse insultado, promoviendo escándalo, al salir del juzgado correccional de la segunda sección.

HURTO

El asiático Antonio León, dependiente y vecino de Habana 39, denunció ante la tercera estación que de una carretilla en el mercado de Colón le sustrajeron 12 y media libras de harina que aprecia en $1.25.

Poco después el vigilante 95, F. Cordis, arerstó al autor del hurto, Benito Martínez Sánchez, sin domicilio, el que ya había devuelto la harina.

Fué enviado al Vivac.

Jabón Sulfúrico de Glenn
30% AZUFRE PURO
Un jabón medicinal insuperable para el baño. Emblanquece el cutis, calma la irritación. Limpia y embellece.
Como este jabón ha sido falsificado en Cuba y Sud América, demande el verdadero Jabón Sulfúrico de GLENN que es el mejor.
De venta en todas las droguerías.
C. N. CRITTENTON CO., Prop.
115 Fulton Street, New York City
Tintura HILL para el Cabello y la Barba. Negro ó Castaño. sec. cro.

BANCO ESPAÑOL DE LA ISLA DE CUBA
FUNDADO EL AÑO 1856 CAPITAL: $8.000.000
DECANO DE LOS BANCOS DEL PAIS
DEPOSITARIO DE LOS FONDOS DEL BANCO TERRITORIAL
Oficina Central: AGUIAR, 81 y 83
Sucursales en la misma HABANA: Galiano 132—Monte 202.-Oficios 42. Belascoaín 20.-Egido 2.-Paseo de Martí 124
SUCURSALES EN EL INTERIOR

Santiago de Cuba.	Manzanillo.	Banes.	Mayarí.
Cienfuegos.	Guantánamo.	Nuevitas.	Yaguajay.
Cárdenas.	Ciego de Avila.	Remedios.	Batabanó.
Matanzas.	Holguín.	Ranchuelo.	Placetas.
Santa Clara.	Cruces.	Encrucijada	San Antonio de los Baños.
Pinar del Río.	Bayamo.	Marianao.	Victoria de las Tunas
Sancti Spíritus.	Camagüey.	Artemisa.	Morón y
Caibarién.	Camajuaní.	Colón.	Santo Domingo.
Sagua la Grande.	Unión de Reyes.	Palma Soriano.	

CUENTAS DE AHORRO CON INTERES
SE ADMITE DESDE UN PESO EN ADELANTE
GIROS Y CAMBIOS, COMPRA-VENTA DE VALORES, DESCUENTOS, PIGNORACIONES
SE ALQUILAN CAJAS DE SEGURIDAD
PRECIO, SEGUN TAMAÑO

DESDE PUNTA DE LA SIERRA

Mayo, 1o.

DE AGRICULTURA

Tabaco poco y bueno, sobre todo, los recogidos por los cosecheros Lorenzo Díaz, Emilio Vega, Antonio Cabrera, Francisco Chivino y Esteban Hernández.

Algunos están empilonando el tabaco aprovechando la blandura producida por las últimas aguas, como el señor Vega que empezará la escogida para el 20 de este mes.

En general, la cosecha ha sido corta por haber emigrado la mayoría de los aparceros a Vuelta arriba, en busca de buenos jornales y ahuyentados por la pertinaz sequía que nos castigó últimamente.

Para evitar ésta, existe el proyecto de aprovechar un salto de agua que hay a un kilómetro de este pueblo y establecer regadío en grande escala, proyecto que sería de gran conveniencia para todos; lo único que les recomiendo es que no se quede en proyecto como el asunto del cementerio que... "entre todos lo mataron y él solo se movió." Con que, señores Díaz, López y Cabrera, desechen recelos e intransigencias y hagan esa obra que ustedes serán los principales beneficiados.

DE CORREOS

El otro día estuvo en este pueblo el Inspector, señor Min, inspeccionando esta oficina, saliendo altamente satisfecho del buen orden y exactitud con que despacha el señor Garmo Fernández, antiguo y probo empleado del Departamento, felicitándolo.

Unimos nuestra felicitación a la del señor Min.

DE ORDEN PUBLICO

Gracias a la vigilancia que en esta zona tiene el distinguido militar señor Modesto Rivera, Jefe del Puesto y soldados a sus órdenes, tenemos la tranquilidad más completa que puede pedirse, siendo uno de los principales trabajos llevados a cabo por los componentes de este puesto, el haber aumentado en un 40 por ciento la matrícula en las Escuelas por lo que fueron oportunamente felicitados por el Inspector de Escuelas, señor J. Valdés.

Sigan trabajando con fe y celo como hasta ahora que aunque otra recompensa no tengan, siempre les queda la satisfacción del deber cumplido.

EL CORRESPONSAL.

DESDE CAMAGUEY

Abril, 29.

Son harto sentimiento nos vamos a ocupar hoy de las deficiencias que venimos sufriendo en la oficina de Correos de esta ciudad, donde el público es tratado con excepción de todo género de consideraciones.

Nosotros hace tiempo que veníamos observando este delito de lexa ley del servicio civil; pero no habíamos querido decir ni una sola palabra para que no se creyese que nos alarmábamos por el solo hecho de habernos maltratado procazmente un tal señor Martínez que tiene a su cargo el departamento de reparto, y el cual desconoce por completo las reglas de urbanidad más elementales.

Más ahora resulta que ya no somos nosotros sólos.

El Agente del DIARIO, persona de tanta corrección como el señor Adolfo Fernández, nos dice que a cada rato le faltan los paquetes del periódico y que al tomarse la molestia de ir personalmente a reclamarlos, no sólo no lo atienden como es debido, sino que hasta se molestan los ocupadísimos ( ) empleados de Correos, diciendo que si se van a volver ellos papel.

Asimismo tenemos quejas de varios comerciantes, los cuales nos ruegan silenciemos sus nombre para evitarse el ser víctimas de mayores abusos.

Trasladamos al señor Director de Comunicaciones esta denuncia recomendándole que abra el debido expediente en averiguación de los hechos; quizás no sería difícil comprobar cuanto decimos.

El comercio de esta ciudad se avezó a un servicio rápido y cumplidísimo durante el tiempo que estuvo la Administración de Correos a cargo del Administrador de la oficina de Matanzas, señor Pablo J. Alburúa, el cual logró regularizar el servicio en menos de un mes. Bajo su competente dirección continuó efectuándose el trabajo con cronométrica normalidad algunos meses. Pero volvió el señor Alvarez para su destino y volvió de nuevo a Correos el abandono y la desorganización, no obstante haber aumentado la plantilla de empleados.

¿No podría el inspector señor Masvidal pedir que volviese de nuevo a encauzar el servicio el señor Alburúa.

La hace buena falta a Camagüey.

EL CORRESPONSAL.

DESDE CABAÑAS

Abril, 29.

CIRCO AZUL DE SANTOS Y ARTIGAS

En los días de la semana que pasó ofreció este gran Circo dos funciones.

GRANDES FIESTAS EN CABAÑAS: 20 Y 21 DE MAYO

Al fin tendremos fiestas cívicas y religiosas en los días 20 y 21 de Mayo. Para estas fiestas, que serán sorprendentes, no se escatiman gastos y el comercio ha correspondido con creces. ambién se espera que los grandes hacendados darán su óbolo, pues nunca se han negado cuando a ellos se ha llegado en solicitud de socorrer o alegrar a los componentes de esta sociedad, en su mayoría trabajadores.

Habrán grandes bailes para personas de color y blancas en las sociedades "Maceo" y "Unión." No faltarán las típicas peleas de gallos, corridas de cintas, cucañas de mar y tierra, base ball, corrida de motorcicletas y otros entretenimientos públicos.

LA ZAFRA SIGUE MARCHANDO BIEN

Después de los aguaceros últimamente caídos, los cuales fueron de un valor inapreciable, ha vuelto a reinar la seca, cosa que será la salvación de parte de esta zona muy atrasada en lo que a zafra se refiere, por haber empezado muy tarde la molienda. Me refiero a "Orozco," pues el "Mercedita Sugar Co.," no ha tenido demoras ni contratiempos de ningún género.

TEATRO "CUBA."

Este afortunado teatrico sigue marchando viento en popa, bien es verdad que sus empresarios se desvelan por complacer al culto público que un día y otro les favorece.

EL CORRESPONSAL.

Abril, 21.

RECOLECTA

Continúan las almas piadosas ofreciendo su óbolo para esta familia. He aquí una lista de donantes, cuya cantidad fué entregada a la expresada señora Vázquez: Ignacio Pires, $5; José Echesabal, 40 cts.; Amada Silva, $1; Juan M. Hernández, $1; Matías Rodríguez, $1; José M. Mas, 40 cts.; Pascual Leal, $1; Bonifacio Rivero, $1; Ramón Conde, $1; Ramón Echesabal, $1; José R. Conde, $2; Juan González, $1; Juan del Pino, $2; Remigio Castañeda, 20 cts.; Luis Dumas, $1; Raúl Fernández, 50 cts.; Ornando Ortega, $1; Celestino Landor, 50 cts.; Luis Barrero, $1; José Araujo, $1; Lucas de la Torre, $2; Aquilino Larrea, $2; José Vázquez, $1; José A. Fernández, $1; José Rodríguez, $2; Pedro Casanova, $1; Gregorio Pérez, $1; Candelario Miranda, $1; Ramón Ruiz Sánchez, $1; Pedro Miranda, $1; Alejandro Romero, $1. Total: $37-00.

También el señor Ernesto Longa, donó $10, que fueron entregados a la señora Vázquez.

LA ZAFRA DEL "MERCEDITA SUGAR CO."

Con unos granos más de azúcar completa este gran central, los 90,000 sacos elaborado y aún no se nota decaimiento en el orden de la molienda. Las aguas caídas en estos días han venido admirablemente a las grandes siembras que se han efectuado y que se están efectuando ,así como al retoño y otras labores agrícolas que se vienen realizando en el referido Central.

EL CORRESPONSAL.

DE SAN FELIPE

Mayo, 1o.

LUCIDA FIESTA

El domingo 28, llevóse a efecto en los salones del señor Jaime Agustí, un excelente baile, que resultó un verdadero triunfo para sus organizadores. El baile fué de bandos. Los fondos que se recaudaron son a beneficio de la sociedad de instrucción y recreo para que tenga casa propia.

Los bandos que se disputaron la victoria fueron "Lilas" y "Azucenas," y triunfaron los "Lilas," por ser los que más dinero recaudaron.

Los partidarios de ambos bandos activáronse para llevarse la palma de la victoria, debiéndose el triunfo de los "Lilas," al apoyo que a última hora prestó a los mismos un distinguido amigo, que goza de generales simpatías y que fué ayudado muy eficazmente por el activo propagandista señor Gonzalo González.

Las presidentas de ambos bandos señoritas Dolores Toledo y María Núñez, son acreedoras a nuestra felicitación más calurosa por el interés que se tomaron para que la fiesta fuera lo más lucida posible, no descansando un instante en su activa propaganda. Merece también nuestros parabienes el presidente del bando "Azucena," el muy simpático amigo Lucio Lavandeira.

De la concurrencia que asistió al baile, tomamos algunos nombres:

Señoritas: Inés Baldor, Rosa Borges, María Borges, Andreita Toledo, Dolores Toledo, María Teresa Hernández, "Fela" Conde, Julia Conde, Rosa Lemus, Evelia y Estela Rapado, Amada y Rogelia García, Juana María Domínguez, Estrella Felipe. La graciosa y simpática María Núñez, Estrellita Recio, Victoria Rodríguez y algunas más de Quivicán.

Jacinta Recio, muy linda y muy amable.

Y para terminar, mencionaré a una damita que es un dechado de gracia, de belleza y simpatía, me refiero a la espiritual Milagros, Milagritos Aranda, para quien siempre tiene el cronista un elogio. Y una flor.

A las cuatro de la madrugada dejaba oir sus últimas y muy armoniosas notas, la magnífica orquesta y retirábase la concurrencia satisfecha de haber pasado unas horas realmente agradables de las que el cronista guardará vivo recuerdo.

EL CORRESPONSAL.

DESDE GUIRA DE MELENA

Mayo, 1o.

FIESTAS CIVICAS Y RELIGIOSAS.

Con el propósito de conmemorar el décimo sexto aniversario de la constitución de la República por iniciativas de los entusiastas, presidentes de las sociedades "Círculo Familiar" y "Centro Español", se celebrarán en esta población grandes fiestas cívicas y religiosas los días veinte y veintiuno del corriente mes.

A cuyo efecto las Directivas de ambas sociedades de acuerdo con las autoridades y el señor Cura Párroco, han confeccionado un extenso programa del que se han de sentir satisfechos los vecinos de esta población así como los que de otras poblaciones concurran.

Nosotros aprovechamos esta oportunidad para felicitar al señor Luis Menéndez y al señor Trinidad Falcón, no tan sólo por la labor que realizan como presidente de dichas sociedades en favor de su enaltecimiento, sino por los vínculos que nacen al calor de estas iniciativas de españoles y cubanos.

EL CORRESPONSAL.

Sección Mercantil

(VIENE DE LA SEGUNDA)

recomendar a la Directiva de la misma decrete el dividendo correspondiente al trimestre vencido, a razón de 1.3|4 por ciento para las acciones Preferidas y 1.1|2 para las Comunes, quedando en caja una cantidad importe del dividendo de un año, para las acciones Preferidas, a más de otra cantidad como fondo de reserva.

Buen efecto causó la anterior noticia entre los tenedores de ese papel, desvaneciéndose las dudas que existían sobre si se acordaría o no recomendar dicho dividendo.

La Empresa Havana Electric recaudó durante la semana que terminó el día 6 del actual la cantidad de 76,887 pesos 50 centavos, contra $62,041.10 en igual semana del año anterior, resultando una diferencia de 14,846.40 a favor de la semana de este año.

El día de mayor recaudación en la semana fué el 5 del actual, que alcanzó a la cantidad de $11,364.00, contra $9,458.10 en igual día de la semana del año pasado.

En el Bolsín se cotizó a las cuatro p. m. como sigue:

Banco Español, de 97 a 100.

F. C. Unidos, de 86 a 87.

Havana Electric, Preferidas, de 106.3|4 a 107.5|8.

Idem idem Comunes, de 96.1|2 a 97.1|4.

Teléfono, Preferidas, de 96.1|2 a 98.3|4.

Idem Comunes, de 90.1|2 a 92.

Naviera, Preferidas, de 95 a 98.3|4.

Idem Comunes, de 80 a 81.7|8.

Cuba Cane, Preferidas, de 80 a 81.1|4.

Idem idem Comunes, de 28.3|4 a 30.1|8.

Compañía Cubana de Pesca y Navegación, Preferidas, nominal.

Idem idem Comunes, de 47.1|2 a 51.

Unión Hispano Americana de Seguros, de 215 a 240.

Idem idem Beneficiarias, de 124 a 140.

Union Oil Company, de 3.15 a 3.69.

Cuban Tire and Rubber Co., Preferidas, de 70 a 80.

Idem idem Comunes, de 31.1|2 a 60.

Compañía Manufacturera Nacional, Preferidas, de 78.1|2 a 79.1|2.

Idem idem Comunes, de 49.1|4 a 50.1|4.

CAMBIOS

Rigió el mercado con firmeza en los precios por letras sobre París y el cotizado sobre España acusa alza

Las demás divisas sin variación.

	Banqueros	Comerciantes	
Londres, 3 d|v. . .	4.76	4.75	V.
Londres, 60 d|v. .	4.72	4.71½	V.
París, 3 d|v. . . .	12¼	12¾	D.
Alemania, 3 d|v. .	——	——	D.
España, 3 d|v. . .	39¾	38¾	P.
E. Unidos, 3 d|v. .	Par	¼	D.
Florín holandés. .	——	——	
Descuento papel comercial. . . .	8	10	P

JARCIA

Precios en oro oficial:

Sisal de ¾ a 6 pulgadas, a $27.00 quintal.

Sisal Rey, de ¾ a 6 pulgadas, a $29.00 quintal.

Manila corriente, de ¾ a 6 pulgadas, a $37.00 quintal.

Manila Rey extra superior, de ¾ a 6 pulgadas, a $40.00 quintal.

Medidas de 6¼ a 12 pulgadas, aumento ...

RECAUDACION ADUANERA

Durante el pasado mes de Abril la Aduana de Matanzas recaudó, por derechos de importación, 76,776 pesos 47 centavos.

EL TRAFICO EN CARDENAS

El tranvía eléctrico de Cárdenas recaudó durante el pasado mes de Abril $4,182.10, cifra esta que representa el transporte de 83,642 pasajeros.

La recaudación da un promedio diario de $139.40, o sean 2,788 pasajeros transportados cada día.

MARCAS CONCEDIDAS

Relación de las marcas nacionales concedidas con fecha 7 del actual, por la Secretaría de Agricultura, Comercio y Trabajo:

Etiqueta para vinos de todas clases, a Pon, Restoy y Ca.

Dibujo Industrial, para zunchos de goma para automóviles no resbalables de su fabricación, a Cuban Tire & Rubber Co., S. A.

"El Húngaro", para un líquido o tópico para extirpar de raíz los callos, a A. Berardo Ortega.

Un Dibujo Industrial, para zunchos de goma para automóviles no resbalable de su fabricación, a Cuban Tire & Rubber Co., S. A.

"Gece", para pastillas para la cura y alivio de los dolores de cabeza y neuralgia, a Berardo Ortega.

COLEGIO DE CORREDORES

COTIZACION OFICIAL

	Banqueros	Comerciantes	
Londres, 3 d|v. . .	4.76	4.75	V.
Londres, 60 d|v. .	4.72	4.71½	V.
París, 3 d|v. . . .	12¼	12¾	D.
Alemania, 3 d|v. .	——	——	D.
España, 3 d|v. . .	39¾	38¾	P.
E. Unidos, 3 d|v. .	Par	¼	D
Florín holandés. .	——	——	
Descuento papel comercial. . . .	8	10	F.

AZUCARES

Precios cotizados con arreglo al Decreto número 70, de 18 de Enero de 1918:

Azúcar centrífuga de guarapo, polarización 96, en almacén público, a 4.20.205 centavos oro nacional o americano la libra.

Azúcar de miel, polarización 89, para la exportación, a ... centavos oro nacional o americano la libra.

Señores notarios de turno:

Para cambios: Francisco V. Ruz.

Para intervenir la cotización oficial de la Bolsa Privada: Oscar Fernández y Diego de Cubas.

Habana, Mayo 8 de 1918.

Jacobo Patterson, Síndico Presidente.—M. Casquero, Secretario Contador.

BOLSA PRIVADA

Oficial.

Mayo 8.

OBLIGACIONES Y BONOS

BONOS	Comp.	Vend.
Rep. Cuba (Speyer). .		N.
Rep. Cuba (D. I.). . .		N.
Rep. Cuba (4%). . .		N.
A. Habana, 1a. hip. . .	103½	Sin
A. Habana, 2a. hip. . .	103	Sin
F. C. Cienfuegos, 1a. H.		N.
F. C. Cienfuegos, 2a. H.		N.
F. C. Caibarién, 1a. H.		N.
Gibara-Holguín, 1a. H.		N.
F. C. Unidos Perpetuas		N.
Bco. Territorial Se. A.		N.
Bco. Territorial Se. B.	95	110
Fomento Agrario . . .	97	110
Gas y Elect. (Irredimibles)		N.
Havana Electric Ry. .	90	Sin
H. E. R. Co. Hip. Gral. (en circulación) . .	90	Sin
Eléctrica S. de Cuba. .	80	100
Matadero, 1a. hip. . .		N.
Cuban Telephone . . .		N.
Ciego de Avila.		N.
Cervecera Int. 1a. hip.	86	Sin
F. C. del Noroeste. . .	80	100

ACCIONES

	Comp.	Vend.
Banco Español	97	100
Banco Agrícola	90	Sin
Banco Nacional	170	Sin
Fomento Agrario . . .		N.
Banco Territorial. . .	75	100
B. Territorial (Benef.)	10	20
Trust Company. . . .		N.
Banco Hispano Americano (circulación). .		N.
F. C. Unidos	85½	87
Cuban Central (Pref.)		N.
Cuban Central (Coms.)		N.
Gibara-Holguín. . . .		N.
Cuba R. R.		N.
Electric de S. de Cuba	20	55
H. Electric (Pref.) . .	106¾	107½
H. Electric (Coms.). .	96½	97¾
N. Fábrica de Hielo. .	190	Sin
Eléctrica de Marianao.		N.
Planta Eléctrica Sancti Spíritus.		N.
Cervecera Int. (Pref.)		N
Cervecera Int. (Coms.)		N.
Lonja Comercio (Pref.)		N.
Lonja Comercio (Com.)		N.
Anónima Matanzas . .		N.
Curtidora Cubana. . .	100	130
Teléfono (Pref.) . . .	97	99
Teléfono (Coms.) . . .	90½	92
Matadero.		N.
Cárdenas W. W. . . .		N.
Puertos de Cuba. . . .		N.
Industrial Cuba. . . .		N.
Naviera (Pref.)	95	98
Naviera (Coms.) . . .	81	82
Cuba Cane (Pref.) . .		N.
Cuba Cane (Coms.) . .		N.
Ciego de Avila		N.
Ca. C. de Pesca (Pref.)		N.
Ca. C. de Pesca (Com.)	47½	51
U. H. Americana de Seguros.	215	240
Idem idem Beneficiarias	125	140
Union Oil Company. .	3.25	5.00
Cuban Tire and Rubber Co. (Pref.) . . .	70	90
Idem idem Comunes. .	31½	60
Quiñones Harware Corporation (Pref.). . .		N.
Idem idem Comunes. .	60	Sin
Ca. Manufacturera Nacional (Pref.)	78½	90
Idem idem Comunes. .	49	51
Ca. Nacional de Camiones (Pref.)	82½	100
Idem idem Comunes. .	33⅞	35¼

IMPORTACION

De New York, por los vapores americanos "México" y "Santa Marta", y de Key West por el ferry-boat "H. M. Flagler":

Pescado fresco, 16 cajas
Carne de puerco, 503 idem
Manteca, 2,544 bultos.
Huevos, 1,586 cajas.
Puerco y jamones, 195 tercerolas.
Leche condensada, 9,045 cajas.
Tocino, 7 idem.
Vino, 160 bultos.
Papas, 4,469 idem.
Bacalao, 602 cajas.
Alpiste, 556 sacos.
Fideos, 693 cajas.
Macarelas, 100 idem.
Cerveza, 200 bultos.
Sardinas, 769 cajas.
Salchichas, 350 idem.
Harina, 5,034 sacos.
Oleo, 610 tercerolas.
Arroz, 400 sacos.
Jabón, 1,370 cajas.
Frijoles, 1,241 sacos.
Vinagre, 10 barriles.
Harina de maíz, 400 sacos.
Jamones, 110 bultos.
Maicena, 1,340 sacos.
Queso, 740 bultos.
Maíz, 885 idem.
Aceite, 2,108 idem.
Carne, 95 cajas.
Chícharos, 50 sacos.
Mantequilla, 12 cajas.
Sal, 500 sacos.
Menudos de puerco, 159 cajas
Peras en conservas, 866 idem.

EXPORTACION

Para la Florida:
Azúcar, 4,175 sacos.
Para Europa:
Tabaco en rama, 2 barriles y 20 pacas.
Tabaco torcido, 167 cajas.
Cigarros, 8 latas.
Azúcar, 1,000 sacos.
Picadura, 50 fardos.
Aguardiente, 12 cuartos pipas
Dulces, 16 cajas.

MERCADO PECUARIO

MAYO 8

Entradas de ganado:
No hubo.
Salidas de ganado:
No hubo.

MATADERO INDUSTRIAL

Ganado sacrificado hoy:

Ganado vacuno	212
Idem de cerda	34
Idem lanar	18
	264

Se detalló la carne a los siguientes precios en moneda oficial:

La de toros, toretes y novillos, a 42 centavos.

Cerda, de 70 a 80 centavos.

Lanar, a 55, 60 y 70 centavos

MATADERO DE LUYANO

Ganado sacrificado hoy:

Cerda, de 70 a 80 centavos.

Ganado vacuno	96
Idem de cerda	55
	151

Se detalló la carne a los siguientes precios en moneda oficial:

Vacuno, a 42 centavos.

Cerda, de 70 a 80 centavos.

Lanar, a 75 centavos.

MATADERO DE REGLA

Se vendió las carnes beneficiadas en este Rastro, como sigue:

Vacuno, a 42 centavos.

Cerda, no hubo.

LA VENTA EN PIE

Se cotizó en los corrales durante el día de hoy a los siguientes precios:

Cerda, de 20 a 26 centavos.

Lanar a 18, 20 y 22 centavos.

Venta de Pezuñas

Se paga en la plaza la tonelada de 80 a 90 pesos.

Sangre disecada

Las ventas son directas para los Estados Unidos y estas se pagan por la tonelada de 50 a 60 pesos. Tankajo, de 45 a 50 pesos.

Crines de cola de res.

Se paga en el mercado americano la tonelada de $15 a $16.

Venta de canillas

Se paga en el mercado el quintal de $20 a $22.

LA PLAZA

Ganado de Santa Clara

Para Belarmino Alvarez le llegaron ocho carros de Sancti Spíritus, los que fueron repartidos en plaza.

Para Serafín Pérez

Espera un lote de nueve carros de ganado, para la venta de la plaza.

Para la Casa Lykes

También la casa Lykes ha de recibir ganado en este mercado.

Para el Viernes.

De viernes a sábado llegarán de Santa Clara un tren para Constantino García.

Cerdos

Los cerdos americanos se están vendiendo a 26 centavos, del país no hay operaciones, permanecen bajos.

Carneros ..

Se están pagando entre 18, 20 y 22 centavos.

Crónica Religiosa.

La Ascensión del Señor a los Cielos

El Salvador debía completar su glorificación tomando posesión en el cielo, primeramente por sí mismo, pues ya tenía anunciada su Ascensión.

Nadie tiene sobre la tierra su mansión permanente: este mundo es un lugar de paso y preparación, pero no de término o de fin. Menos aún que cualquier otro, el hombre-Dios no podía prolongar aquí su mansión. Como Dios, no abandonó nunca el cielo; como hombre tenía derecho al cielo; y debía tomar posesión de él para contemplar su gloria. Esta gloria la había recibido en sustancia al resucitar: pero no gozaba aún de la gloria y del gozo accidentales que consisten en la mansión del cielo; tal fué el complemento que le dió la Ascensión. Después de ésta poseyó la plenitud de la gloria.

El Salvador debía subir al cielo por nosotros. Terminada su obra, definitivamente establecida su Iglesia, su presencia en la tierra ya no era necesaria, convenía, para nuestro provecho, que "fuese a su Padre" en el cielo. Con esto, debía aumentar en nosotros la vida de la fe, confirmarnos poderosamente en la esperanza de que El había tomado posesión por nosotros; aumentar nuestro amor mediante los excelsos dones que nos había de enviar, sobre todo mediante el dón del Espíritu Santo que es caridad y que derrama la caridad en nuestros corazones, y que no habría venido a nosotros si el Señor no hubiese subido a los cielos ;el cielo mismo no nos habría sido abierto. La Ascensión no es, pues, tan sólo un honor conferido a nuestra naturaleza humana que, en la persona de Jesucristo, fué elevada sobre todas las jerarquías celestiales hasta participar de la gloria misma de Dios: es también una fuente de salvación, porque arraiga y desarrolla en nosotros las virtudes, porque permitió al Salvador tomar posesión del cielo en nombre nuestro y servirnos allí de abogado ante su Padre.

Así, pues, por medio de la Ascensión, el Señor nos ofreció nuevos medios de salvación, puso el coronamiento a sus enseñanzas, haciéndonos levantar una mirada llena de confianza hacia el cielo, término supremo de todos los consejos de Dios y de todos los esfuerzos del hombre. ¿Podía el Hombre-Dios terminar más gloriosamente su vida que con la Ascensión.

SANTO EVANGELIO DE LA ASCENSION

"Lucas XXIV.-46-52.—Y les dijo: Así estaba ya escrito, y así era necesario que el Cristo padeciese y que resucitase de entre los muertos al tercer día. Y que en nombre suyo se predicase la penitencia y el perdón de los pecados a todas las naciones, empezando por Jerusalén.

Vosotros sois testigos de estas cosas. Y yo voy a enviaros el Espíritu divino que mi Padre os ha prometido por mi boca; entre tanto permaneced en la ciudad hasta que seais revestidos de fortaleza de lo alto. Después los sacó afuera, camino de Betania; y levantando las manos, les hechó su bendición. Y mientras los bendecía se fué separando de ellos y elevándose al cielo. Y habiéndole adorado, regresaron a Jerusalén con gran júbilo."

LA ASCENSION FIESTAS DE PRECEPTO

Como fiesta de precepto la Ascensión, hay obligación de oir Misa, al igual que a los domingos y abstenerse del trabajo manual, a no ser por necesidad u otra grave causa.

SAGRADAS ORDENES

A las siete y media de la mañana de hoy, el Prelado Diocesano, conferirá el Orden del Presbiterado, en la capilla de las Siervas de María al Diácono don Rafael Fraga y Brea, alumno del Seminario de San Carlos y San Ambrosio.

IGLESIA DEL PILAR
MES DE MAYO

Durante todo este mes se obsequiará a la Santísima Virgen con los siguientes cultos:

A las 7 y media p. m.—Rezo del Santo Rosario, Función Sabatina y Letrillas a la Santísima Virgen. Durante el canto de la Letrilla se hará el ofrecimiento de las flores.

NOTA.—Suplico a todos mis feligreses la puntual y diaria asistencia a los presentes cultos para impetrar de la Santísima Virgen nos conceda la paz universal.

EL PARROCO.

NOTAS CATOLICAS

Las protestas elevadas al Departamento de la Guerra por algunos católicos contra la falta de capellanes en el campamento McClellan del Estado de Alabama, han surtido su efecto. Valiéronse los católicos de los tres representantes que tiene en el Congreso el Estado de Ohio a que pertenecen. En la carta que el Departamento de Guerra dirigió al que había presentado la protesta, declase justamente que, el formarse ese campamento, no había capellanes católicos entre los soldados enviados a él, y que el Gobierno no era responsable de ello, puesto que los capellanes protestantes que había fueron nombrados por los Gobernadores de los Estados a que pertenecían las tropas; sin embargo, para remediar de algún modo la desigualdad existente, el Gobierno nombró dos capellanes católicos para ese campamento, y prometió enviarle un tercero.

La Sociedad Católica de Colonización da cuenta de un gran movimiento católico hacia el cultivo de tierras. La mencionada Sociedad, que está presidida por el Exemo. señor Messmer, Arzobispo de Milwaukee, es la organización católica encargada de ayudar a los católicos que deseen dedicarse a la agricultura. El mayor movimiento se nota hacia los terrenos recomendados por la Sociedad en los Estados de Wisconsin, Michigan, Florida, Minnesota, Montana, Dakota, Colorado, Arkansas, Mississippi y Texas.

En la Universidad Católica de Georgetown, dirigida por los Padres de la Compañía de Jesús, se ha establecido un Cuerpo de Oficiales de Reserva con pleno reconocimiento del Departamento de la Guerra, para dirigir la instrucción militar en sus diversos ramos.

El Tribunal Supremo de los Estados Unidos, cuyo Pesidente es el señor White, católico, no tuvo sesión el día de Viernes Santo.

Canadá mantiene en los campamentos de Inglaterra 17 capellanes católicos, y 40 en el frente occidental. La siguiente estadística muestra la actividad de los capellanes en el frente de batalla en el período de nueve meses.

Misas militares de campaña. . .	1.820
Comuniones.	39.583
Confesiones.	65.094
Ultimos Sacramentos.	4.614
Entierros.	1.866
Diversos actos religiosos. . . .	3.747
Cartas escritas a parientes de soldados muertos o heridos. .	4.468

UN CATOLICO

DIA 9 DE MAYO

Este mes está consagrado a la Madre del Amor Hermoso.

Jubileo Circular.—Su Divina Majestad está de manifiesto en la Iglesia de Santa Teresa.

La Ascensión de N. S. Jesucristo a los fieles.—Santos Gregorio Nacianceno, doctor; Geroncio y Hermes, confesores.

El misterio de la Ascensión, dice el P. Croisset, es para nosotros un misterio de esperanza y de confianza. Si Jesucristo subió al cielo fué para trazarnos el camino y abrirnos la puerta. Voy, dijo **a prepararos un puesto; y deseo que donde yo estuviese, estéis también vosotros conmigo.** El Salvador subió al lielo; nos preparó un puesto; desea verdaderamente que lo olupemos, y que estemos eternamente con él. ¡Qué desgracia la nuestra y qué locura más insigne que no admitir este puesto, y esta dichosa mansión! Este será el pesar mortal y desesperado que tendrás por totda la eternidad, si tienes la desgracia de no seguirle. Toma desde hoy la eficaz resolución de seguir a Jesucristo sin abandonarle jamás. No mires a la tierra sino como al lugar de tu destierro. Suspira sin cesar por el cielo, y en todos los sucesos adversos de la vida levanta muchas veces los ojos hacia aquella celestial patria, y consuélate que en el cielo, a donde te esperan, no tendrás que padecer, sufrir, ni tener cosa alguna.

Nada omitas hoy para contribuir en el modo que puedas al triunfo de Jesucristo, no sólo por el gozo espiritual que debes tener de ferle entrar triunfante en la mansión de la gloria, sino también por los actos de firtud y de misericordia, que debemos ejecutar en estos días. Imitemos a los apóstoles, procurando disponernos a recibir el Espíritu Santo. No hay tiempo en el año que pida más retiro y recogimiento; ninguno más a propósito para ello.

FIESTAS EL VIERNES

Misas Solemnes, en la Catedral la de Tercia y en las demás iglesias las de costumbre.

Corte de María.—Día 9.—Corresponde visitar a Nuestra Señora de Regla.

Sermones

Sermones que se han de predicar, D. m., en la Santa Iglesia Catedral durante el primer semestre del corriente año.

Mayo 9.—La Ascensión del Señor; M. I. señor Doctoral.

Mayo 19.—Domingo de Pentecostés M. I. señor Deán.

Mayo 20.—Nuestra Señora de la Caridad; M. I. señor Arcediano.

Mayo 26.—Nuestra Señora de Trinidad; M. I. señor Lectoral.

Mayo 30.—Solemnidad del SSmum. Corpus Chti; M. I. señor Magistral.

Junio 2.—Jubileo Circular; M. I. señor Arcediano.

Junio 16.—Domingo III (de Minerva); M. I. señor Maestrescuela.

Julio 29.—San Pedro y San Pablo; M. I. señor Penitenciario.

Habana, 2 de Enero de 1918.

Vista la distribución de los sermones que durante el primer semestre del año en curso se predicarán, Dios mediante, en nuestra Santa Iglesia Catedral, venimos en aprobarla y la aprobamos. Concedemos cincuenta días de indulgencia, en la forma acostumbrada por la Iglesia, a todos nuestros diocesanos por cada vez que devotamente oyeren la divina palabra. Lo decretó y firma S. E. R. de que certifico.

Por mandado de S. E. R., Dr. Méndez, Arcediano, Secretario.

+ El Obispo.

AVISOS RELIGIOSOS

IGLESIA DE LA MERCED

CONGREGACION DE NUESTRA SEÑORA DE LOURDES

El sábado, día 11, misa de Comunión a las 7 a. m., en la Capilla de Lourdes. A las 9 misa solemne con exposición de S. D. M., dándose al terminar la bendición con el Santísimo

Después de la misa cantada tendrá lugar la junta de Promotoras y Directiva de la Congregación.

La Secretaria.

11674 11 m

Solemne función a la Santísima Virgen de los Desamparados

En la Capilla de la Quinta de Santovenia el domingo 12 del corriente, se celebrará una solemne función a la Excelsa Patrona del Asilo, Nuestra Señora de los Desamparados, a las 8½, misa cantada por el R. P. Agustín Piteira, y sermón que estará a cargo del R. P. Celestino Rivero

Las Hermanitas invitan a todos sus bienhechores y devotos de la Santísima Virgen a tan solemne acto.

... 12 m

Iglesia de Ntra. Sra. de Belén

CONGREGACION DE "HIJAS DE MARIA"

El día 11, sábado 2o., a las 8 a. m., habrá misa con cánticos y orquesta, plática y comunión general, con que las "Hijas de María" acostumbran honrar mensualmente a su Madre Inmaculada. Habrá ofrecimiento de las flores.

11684 11 m

PAZ DE MEXICO MISA Y PRECES, Domingo 12; 10 a. m. Iglesia la Merced. Pidamos fervorosamente la paz.

11661 12 m

Parroquia de Jesús María y José

FLORES DE MAYO

Todos los días, después del Santo Rosario, se hace el piadoso ejercicio de las Flores en honor a la Santísima Virgen, a las 5½ p. m.

Los Jueves, Sábados y Domingos, dicho ejercicio y rosario comienza a las 7½ p. m.

El ofrecimiento y canto en dichos tres días está a cargo del Coro de niñas del Colegio de Jesús María, que dirigen las Hijas de la Caridad

Los Domingos hay plática, por el propio Párroco.

11605 11 m

Parroquia de Jesús María y José

A JESUS NAZARENO

El próximo Viernes, día 10, a las nueve de la mañana, dará principio el ejercicio propio de este Viernes y a continuación la misa solemne de Ministros que una devota ofrece al Milagroso Nazareno por la obtención de gracias.

11604 10 m

Primitiva Real y Muy Ilustre Archicofradía de María Santísima de los Desamparados.

IGLESIA DE MONSERRATE

En cumplimiento de lo que preceptúa el artículo 137 de los Estatutos, la Junta Directiva interesada en el mayor esplendor del culto a la Santísima Virgen y con motivo de celebrar la Iglesia Católica en ese mismo día la festividad de Nuestra Señora de los Desamparados, ha dispuesto solemnizar la misa reglamentaria del segundo domingo del mes actual, en la forma que indica el adjunto programa:

SOLEMNE FESTIVIDAD QUE EN HONOR DE MARIA SANTISIMA DE LOS DESAMPARADOS SE CELEBRARA EN LA IGLESIA DE MONSERRATE EL DIA 12 DE MAYO DE 1918.

A las nueve de la mañana.—Misa solemne, a la que asistirá el ilustrísimo señor Martín Tristchler, Arzobispo de Yucatán Ocupará la Sagrada Cátedra el R. P. Miguel Gutiérrez, C. M.

En el Coro se interpretará la gran misa del M. Fargas, a gran orquesta y escogidas voces. En el Ofertorio, el "Monstrua te esse matrem," de Aldega. Después de la elevación el "Himno Eucarístico," de Sagastizábal, y al final el del compositor Ubeda, a Nuestra Señora de los Desamparados.

La orquesta será dirigida por el reputado Profesor señor Jaime Ponsoda.

Dr. JOSE M. DOMENE, Mayordomo.

C 3893 4d-8

LAS HUERFANITAS DE SAN VICENTE A SU PROTECTOR, EL GLORIOSO SAN ANTONIO

Los días 7, 14, 21 y 28 de Mayo continúan los Trece Martes de San Antonio en favor de las huerfanitas de San Vicente.

La misa será a las 8½, predicando en ella el P. Arbeloa. El coro a cargo de las mismas niñas del Colegio.

11245 24 m

PARROQUIA DEL ANGEL

MES DE MAYO

Todos los días, a las 7½ de la noche, se harán los ejercicios siguientes: Rosario, lectura piadosa del mes, cánticos por el coro parroquial y ofrecimiento de las flores a la Santísima Virgen. Los domingos habrá sermón.

10662 9 m

Vapores de travesía

LINEA de WARD

La Ruta Preferida

SERVICIO HABANA-NUEVA YORK

TARIFA DE PASAJES

	Primera	Intermedia	Segunda
New York. . .	$40 ó $50	$32	$24
Progreso. . . .	45 ó 50	36	27
Veracruz. . . .	50 ó 55	38	27
Tampico. . . .	50 ó 55	38	27
Nassau.	25	19	13

SE EXPIDEN BOLETOS A TODAS PARTES DE LOS ESTADOS UNIDOS Y EL CANADA, A PRECIOS VENTAJOSOS

SERVICIO HABANA-MEXICO

Progreso, Veracruz y Tampico.

W. H. SMITH

Agente General para Cuba.

Oficina Central:

Oficios, 24.

Despacho de Pasajes:

Teléfono A-6154.

Prado. 118.

Vapores Correos

DE LA

Compañía Trasatlántica Española

ANTES DE

Antonio López y Cía.

(Provistos de la Telegrafía sin hilos)

AVISO

Se pone en conocimiento de los señores pasajeros tanto españoles como extranjeros, que esta Compañía no despachará ningún pasaje para España sin antes pre-

HOTEL SEVILLE

Fifth Ave. & 29th Street,

NEW YORK CITY

En lo más céntrico de la ciudad y próximo a los mejores establecimientos y teatros, con servidumbre española.

Cuarto para una persona. $2.00
Cuarto con baño, privado. 2.50
Cuarto para dos personas, con baño, de.$3.00 a 5.00
Departamentos compuestos de Sala, dormitorio y baño, de. . . . . 5.00 a 10.00

El intérprete del Hotel, se encontrará en los Muelles y Estación del F. C. para atender a los señores viajeros.

JOHN F. GARRETY, Mgr.

C 6255 alt. 5d-21

N. GELATS & Co.

AGUIAR, 106-108 BANQUEROS HABANA

Vendemos CHEQUES de VIAJEROS pagaderos en todas partes del mundo.

—Y—

CARTAS DE CREDITO CIRCULARES

en las mejores condiciones.

"SECCION DE CAJA DE AHORROS"

Recibimos depósitos en esta Sección pagando intereses al 3 p% anual.

Todas estas operaciones pueden efectuarse también por correo.

POMPAS FUNEBRES

DE PRIMERA CLASE

ALFREDO FERNANDEZ

ESCRITORIO SAN MIGUEL 63 TELE. A. 4348.

ALMACEN COCHERA ZANJA 79 Y 81. TELE. A. 4709.

TRATAMIENTO MEDICO

del Cáncer, Lupus, Herpes, Eczemas y toda clase de Ulceras y Tumores.

HABANA, 49, esq. a TEJADILLO. CONSULTAS DE 12 a 4

Especial para los pobres: de 3 y media a 4.

CLINICA DEL DR. ROBERTO CHOMAT

TRATAMIENTO ESPECIAL DE LA AVARIOSIS, PIEL, ENFERMEDADES DE LA SANGRE Y DEMAS VIAS URINARIAS.

Inyecciones Intravenosas de Neosalvarsán, alemán legítimo.
Consultas de 8 a 11 y de 1 a 4. (Gratis para los pobres.)

TROCADERO NUMERO 113, BAJOS. - TELEFONO A-1049.

sentar sus pasaportes expedidos o visados por el señor Cónsul de España.

Habana, 23 de Abril de 1917.
El Consignatario,
Manuel Otaduy.

EL VAPOR

BUENOS AIRES

Capitán SORIA

Para
CRISTOBAL,
SABANILLA,
CURAZAO,
PUERTO CABELLO,
LA GUAIRA,
PUERTO RICO,
LAS PALMAS,
CADIZ Y
BARCELONA.

SOLO admite Pasajeros, para los cinco primeros Puertos.

Para más informes dirigirse a su Consignatario

MANUEL OTADUY
San Ignacio, 72, altos. Tel. A-7900.

EL VAPOR

MONTEVIDEO

Para
VERACRUZ.

Para más informes
El Consignatario,
M. OTADUY,
San Ignacio 72, altos. Tel. A-7900.

El Vapor

MONTEVIDEO

Para
NEW YORK,
CADIZ Y
BARCELONA.

Para más informes dirigirse a su Consignatario

MANUEL OTADUY
San Ignacio, 72, altos. Tel. A-7900.

Vapores Trasatlánticos

de Pinillos, Izquierdo y Ca.
DE CADIZ

Viajes rápidos a España

El trasatlántico español de 10,000 toneladas

"CADIZ"

capitán M. MORILLA

SANTA CRUZ DE LA PALMA
SANTA CRUZ DE TENERIFE
LAS PALMAS DE GRAN CANARIA
CADIZ y
BARCELONA.

Para admisión de pasajeros e informes dirigirse a

SANTAMARIA, SAENZ & Co.
Agentes Generales.
San Ignacio 18.—Teléfono A-3082
.. In 6 ab

Vapores Costeros

EMPRESA NAVIERA DE CUBA
S. A.
AVISO AL COMERCIO

En el deseo de buscar una solución que pueda favorecer al comercio embarcador, a los carretoneros y a esta Empresa, evitando que sea conducida al muelle más carga que la que el buque pueda tomar en sus bodegas, a la vez, que la aglomeración de carretones, sufriendo éstos largas demoras, se ha dispuesto lo siguiente:

1o. Que el embarcador, antes de mandar al muelle, extienda los conocimientos por triplicado para cada puerto y destinatario, enviándolos al DEPARTAMENTO DE FLETES de esta Empresa para que en ellos se les ponga el sello de "ADMITIDO."

2o. Que con el ejemplar del conocimiento que el Departamento de Fletes habilite con dicho sello, sea acompañada la mercancía al muelle para que la reciba el Sobrecargo del buque que esté puesto a la carga.

3o. Que todo conocimiento sellado pagará el flete que corresponde a la mercancía en él manifestada, sea o no embarcada.

4o. Que sólo se recibirá carga hasta las tres de la tarde, a cuya hora serán cerradas las puertas de los almacenes de los espigones de Paula; y

5o. Que toda mercancía que llegue al muelle sin el conocimiento sellado, será rechazada.

Empresa Naviera de Cuba.
Habana, 26 de Abril de 1916.

Oficial

REPUBLICA DE CUBA.—SECRETARIA DE OBRAS PUBLICAS.—NEGOCIADO DEL SERVICIO DE FAROS Y AUXILIOS A LA NAVEGACION.—ANTIGUA MAESTRANZA DE ARTILLERIA.—CALLE DE CUBA, HABANA.—Habana, 8 de Mayo de 1918.—Hasta las diez de la mañana del día 12 de Junio de 1918 se recibirán en esta Oficina proposiciones en Pliegos cerrados para la contratación del Servicio de Comunicación y Abastecimiento de los faros de: 1.—Cabo de San Antonio. 2.—Cabo Jutías. 3.—Punta Gobernadora. 4.—Punta de Maya. 5.—Cayo Diana, Cayo Piedras del Norte, Cayo Cruz del Padre y Cayo Bahía de Cádiz. 6.—Boca de Sagua y Cayo Cristo. 7.—Cayo Francés, Cayo Caimán Grande de Santa María y Cayo Paredón Grande. 8.—Punta de Prácticos y Punta de Maternillos. 9.—Puerto Padre. 10.—Punta Peregrina, Vita, Samá, Lucrecia, Banes y Nipe. 11.—Sagua de Tánamo. 12.—Punta de Maysí. 13.—Cayo la Perla y Cabo Cruz y 14.—Punta de los Colorados, Cayo Piedras del Sur y Cayo Guano del Este, y entonces dichas proposiciones se abrirán y leerán públicamente. Se darán pormenores a los que lo soliciten.—F. de P. Rodríguez, Ingeniero Jefe del Servicio de Faros y Auxilios a la Navegación, P. S.
C-3888 4d. 9 m. 2d. 11 jn.

SECRETARIA DE LA GUERRA Y MARINA.—EJERCITO.—ESTADO MAYOR GENERAL.—ADMINISTRACION.

ANUNCIO DE SUBASTA

Habana, Mayo 4 de 1918.

Hasta las 2 p. m. del día 15 de Mayo de 1918 se recibirán en el Departamento de Administración del Ejército, Diaria y Suárez, Habana, proposiciones para la venta de CIENTO NOVENTA Y UN cascos de monturas "Morgan" declaradas sin utilidad para el Ejército. Las proposiciones se harán a la puja y no se aceptarán las que no alcancen la tasación fijada. Se darán pormenores a quien los solicite en esta Oficina.

Alfredo Martínez de la Peña,
Capitán Infantería.
Oficial Vendedor
C 3729 alt 3d-7

Empresas mercantiles y Sociedades

SOCIEDAD DE BENEFICENCIA DE NATURALES DE CATALUÑA

De orden del señor Presidente y en cumplimiento del acuerdo de la Directiva 5 del corriente y a virtud de lo dispuesto en los artículos 28, 43 y 51 del Reglamento, tengo el honor de citar por este medio a los señores socios para la Junta general extraordinaria de segunda convocatoria que se celebrará el día 12 del próximo mes de Mayo, a las 2 p. m., en el salón de actos de la Lonja del Comercio, Lamparilla 2, cuya orden del día es la siguiente:

Primera.—Lectura de la convocatoria.

Segunda.—Lectura, discusión y resolución de las proposiciones de compra de la "Loma de Montserrat" que reciba la Directiva, cuyas ofertas estén garantidas por un depósito de mil pesos hecho a favor de la Sociedad de Beneficencia de Naturales de Cataluña.

Me permito advertir que la referida Junta se celebrará sea cualquiera el número de socios concurrentes a la misma, por cuyo motivo ruego la asistencia del mayor número posible por tratarse de un asunto de sumo interés social.

Habana, 28 de Abril de 1918.
—Celestino Sust, Secretario.
C-3410 15d. 28.

¿Cuál es el periódico que más ejemplares imprime? El DIARIO DE LA MARINA.

AVISOS

AVISO. A MI NUMEROSA CLIENTELA que me he trasladado a Obispo, 52, donde pueden mandar. Quiropedista, Alforo.
11540 6 jn.

A los dueños de goletas y lanchas: Se venden velas usadas. Compañía Cubana de Pesca y Navegación, S. A. Enna, 2, esquina a San Pedro.
C 3570 15d-3

Cajas Reservadas

LAS tenemos en nuestra bóveda construída con todos los adelantos modernos y las alquilamos para guardar valores de todas clases bajo la propia custodia de los interesados.

En esta oficina daremos todos los detalles que se deseen.

N. Gelats y Comp.

BANQUEROS

EnseñanzaS

SEÑORITA PILAR OTERO

Profesora de Piano. Da clases en su domicilio a precios convencionales. Jesús María, 94, bajos. Tel. A-9751.
11735 23 m

INGLES A PRECIO MODICO

Señorita, respetable y competente, da clases a señoras, caballeros y niños. Dirigirse a Miss Surner, entre las 12-1.30. Prado, número 44 Teléfono A-8197.
11574 11 m

ACADEMIA VESPUCIO

Concordia, 91, bajos. Clases de inglés y taquigrafía, de español e inglés, a $3 al mes cada una y $2 de mecanografía.
11431 5 j

AVISO: CLASES DE FRANCES, INGLÉS, alemán, taquigrafía y mecanografía. Hago toda clase de traducciones. Virtudes, 30. Teléfono A-6979. Profesor Hernández.
11491 10 m

Profesora americana de piano canto e inglés

con título, enseña a mayores o menores. Método rápido y completo. Primera y segunda enseñanza. Precios módicos. Animas, 19, entrada por Industria, bajos, (botica).
11268 12 m

INGLES, PROFESORA, AMERICANA, con títulos universitarios y mucha práctica y éxito en enseñanza, da clases en casa o domicilio. Malecón, 3-L. A-1306.
11255 12 m

PROFESOR MERCANTIL

A cargo de un experto Contador, se dan clases de Contabilidad, por la noche, para auxiliares de escritorio. Lamparilla, número 106.
11344-45 19 m.

LAURA L. DE BELIARD

Clases de Inglés, Francés, Teneduría de Libros, Mecanografía y Piano.
ANIMAS, 34, ALTOS. TEL. A-9802.
SPANISS LESSONS.
11736 30 m.

J. MORA GONZALEZ, PROFESOR DE Idioma Inglés. Las tres primeras lecciones gratis. San Ignacio, 92 y San Miguel, 30.
11290 9 m.

PINTURA Y DIBUJO, LECCIONES prácticas de paisaje y marina. A domicilio y en el estudio. Profesor diplomado. 59, San Lázaro, 59. Informes en El Pincel. 11124 18 m

INGLES, CLASES, TRADUCCIONES, Correspondencia, Redacción de documentos, etc., por profesor experimentado. Reina, 3, altos.
10862 31 m

Profesor con título académico da clase de 2a. Enseñanza y prepara para el ingreso en el Bachillerato y demás carreras especiales. Curso especial de diez alumnas para el ingreso en la Normal de Maestras. Salud, 67, bajos.
C 382 at in 12 e

Academia de inglés "ROBERTS"
Aguila, 13, altos.

LAS NUEVAS CLASES PRINCIPIARAN EL DIA PRIMERO DE MAYO PROXIMO Clases nocturnas, 5 pesos Cy, al mes. Clases particulares por el día en la Academia y a domicilio. Hay profesoras para las señoras y señoritas. ¿Desea usted aprender pronto y bien el idioma inglés? Compre usted el METODO NOVISIMO ROBERTS, reconocido universalmente como el mejor de los métodos hasta la fecha publicados. Es el único racional a la par sencillo y agradable; con él podrá cualquier persona dominar en poco tiempo la lengua inglesa, tan necesaria hoy día en esta República. 3a. edición. Un tomo en 8o., pasta, $1.
9601 13 m

ALGEBRA, GEOMETRIA, TRIGONOMETRÍA, Física, Química, Historia Natural; clases a domicilio de instrucción preparatoria en general. Pida condiciones y precios al Profesor Alvarez, Animas, 121, altos.
7949 15 my

TENEDURIA DE LIBROS: INSTRUCCIÓN completa, fácil y abreviada sobre la teneduría de libros por partida doble y sencilla, con o sin el cálculo de los intereses. Reina, 3, altos.
10861 31 m

SAN MIGUEL ARCANGEL
Colegio Elemental y Superior.

ACADEMIA DE COMERCIO DE PRIMERA CLASE
Director: LUIS B. CORRALES
(Loma de la Iglesia de Jesús del Monte.)
Marqués de la Torre, 97.
Teléfono I-2490

En esta Academia de Comercio no se obliga a los estudiantes a matricularse por tiempo determinado para adquirir el título de Tenedor de Libros. Se ingresa en cualquier época del año y se confiere el mencionado título cuando el alumno por su aplicación, inteligencia y constancia demuestre, mediante examen, ser acreedor a él.

La enseñanza práctica es individual y constante: la teórica, colectiva y tres veces por semana. Las clases se dan de 8 a 11 a. m. y de 1 a 3½ p. m.

Las señoras y señoritas que deseen adquirir estos conocimientos, los del idioma inglés y la mecanografía ,pueden inscribirse en cualquiera de las horas indicadas, seguras de hallar en este Centro el orden y la moral más exigentes.

Sólo se admiten tercio-pupilos.
C 6571 In 1o. s

ACADEMIA DE CORTE "ACME"

Belascoaín, 637-B, altos. Profesora: Ana Martínez de Díaz. Se dan clases a domicilio. Garantizo la enseñanza en dos meses, con derecho a título; procedimiento el más rápido y práctico conocido. Precios convencionales. Se venden los útiles.

IDIOMA INGLES

Clases personales. Punto céntrico para los oficinistas, etc. Método completo y moderno. Precios convencionales y horas adecuadas fuera de las de trabajo. Informes de 9 a 12 a. m. Departamento 2o., 3er. piso. Amargura, número 11.
C 1212 In 7 f

INGLES, FRANCES, TENEDURIA DE Libros, Aritmética y Gramática. Profesor competente. A domicilio o en su casa. Manrique, 76, altos.
10914 13 my.

SEÑORITA ESPAÑOLA, PROFESORA de Solfeo y Piano, da lecciones a domicilio y en su casa. También da lecciones de Inglés. Oficios, 84, Habana.
10961 11 my.

ARTES Y OFICIOS

A LOS FOTOGRAFOS

de la Habana y del interior: Se retocan negativos, garantizando un buen trabajo. Reina, 6. Teléfono A-4572. Señor Frank.
11600-01 17 m

RECUERDEN

Que la polilla no ataca la ropa que HA SIDO LIMPIADA EN SECO.

Antes de guardar su ropa de Invierno, mande sus trajes para LIMPIARLOS EN SECO, a

CORNING
Teléfono A-7656. M-1772.
Carlos III, número 263.
C 3140 30d-16 ab

DE VIAJE

Mr. Beers saldrá para su oficina en New York, sobre el primero de Junio y se hace cargo de llevar algunos jóvenes al colegio que más les agrade. Los pasaportes y demás necesidades del viaje hay que hacerlo con tiempo, ACUDA A NOSOTROS CUANTO ANTES.

THE BEERS AGENCY, O'Reilly, 9½. Tel. A-3070 y A-6875. Con sucursal propia en New York. 401 Flatiron Building, esquina Broadway y Quinta Avenida. Telf. Grammercy 563.
C 3555 15d-3

RETRATOS

para identificación y de todos tamaños, desde 6 por 60 centavos se entregan a la hora y a las 24 horas. Se hacen en Cuba, 26, fotografía eléctrica. Cuba y Canarias. La Invencible, de José R. Rodríguez, fotógrafo canario, decano de los fotógrafos de la Habana, pintor de retratos y creyonista. ¡Ojo! ¡No confundirse con los aprendices! Cuba, 26, Rodríguez.
10412 12 my.

Aspirantes a Chauffeurs

$100 al mes y más gana un buen chauffeur. Empiece a aprender hoy mismo. Pida un folleto de instrucción gratis. Mande dos sellos de a 3 centavos, para franqueo a Mr. Albert C. Kelly. San Lázaro, 249, Habana.

LIBROS E IMPRESOS

TALONES DE RECIBOS PARA ALquileres de casas y habitaciones, cartas de fianza y para fondo, carteles para casas y habitaciones vacías, impresos para demandas, vales y recibos para cualquier cosa. Recibos para hipotecas De venta en Obispo, 86, librería.
11582 11 m.

Deseo saber el paradero del señor Aquilino Diez, mi hermano, para entregar documento de importancia pues me encuentro enfermo en el Hospital Calixto García, Habana. Su hermano Felipe Diez. Mi dirección: Pabellón Lebredo, sala Mestre.
11437 10 m

SUS NIÑOS APRENDERAN INGLES con los cuadernos gráficos de tela envíe 32 sellos verdes al Apartado 2411, Habana, y le enviarán uno y una postal. 2520 16 m

FARMACIAS Y DROGUERIAS

LOMBRIZ SOLITARIA
SE EXPULSA INFALIBLEMENTE

en dos horas, sin molestia alguna, con el

TENIFUGO GARDANO

Se remite previos $2.00 en giro postal a Pocito, 28, o en Belascoaín, 117.
10378 10 m

Pérdidas

PERDIDA DE UNA PERRITA, COLOR negro, entiende por Cuba; el que la entregue en Monte, 299, altos, se le gratificará espléndidamente.
11423 10 m

PERDIDA, DE LA CASA CALLE 11, NUmero 27, entre 4 y 6, Vedado, se ha extraviado una Pava Real. Se suplica y será gratificada la persona que la entregue en dicha casa, domicilio del señor Manuel Carreño.
C-... 10 m.

AlquilereS

Casas y Pisos

HABANA

GARAJE $15

Se alquila uno, para una sola máquina, en Arbol Seco y Maloja. Cándido Caballero.
11642 18 m

ATENCION! MATRIMONIO, RESPETAble, alquila frescas habitaciones en casa esmeradamente limpia, próxima al Prado, con excelente servicio, a matrimonio sin niños ni animales, u hombres solos de reconocida moralidad. San Juan de Dios, número 10, altos.
11685 12 m

PARA PELETERIA, SE ALQUUILA UN costado con su estantería y gran vidriera, en una sastrería que se está reformando. Informes: Calzada del Cerro, número 851.
11695 12 m

SE ALQUILA UN ZAGUAN, A UN LIMpia botas, o para una vidriera, en $15. Teléfono A-4475, informan.
11644 13 m

SE ALQUILA UNA CASA, EN PUNTO céntrico y calle comercial, que tiene sala, 5 cuartos grandes, gran cocina, patio, etc., para algún comercio y es propia para muebles, empeño, etc.; su precio es cien pesos al mes. Para más pormenores el dueño, de 12 a 3, en Salud, número 23.
11661 12 m

ACCESORIA: SE ALQUILA UNA, EN San Rafael esquina a Rayo, propia para taller de barnizar, sastrería o cualquier industria en pequeña escala.
11672 1: m

Propio para industria: se alquilan dos amplias naves, con cinco mil metros de terreno, cerca de los muelles de Atarés. Informan: Taller de Planiol. Monte, 361.
11602 15 m

SE ALQUILAN LOS ALTOS JESUS MARÍA, 112, independientes, sala, antesala, tres cuartos, comedor, baño, cuarto y baño criados, llave en los bajos, alquiler 70 pesos. Dueño: Prado, 77-A; y Empedrado, 5. Doctor Alvarado.
11463 10 m

CASA, NECESITO UNA, EN LA HAbana, con 10 ó 12 habitaciones, doy buena garantía, tiene que estar en punto céntrico y desocupado. Para tratar en San Nicolás, 64, primer piso.
11450 10 m

El Departamento de Ahorros del Centro de Dependientes,

ofrece a sus depositantes fianzas para alquileres de casas por un procedimiento cómodo y gratuito. Prado y Trocadero; de 8 a 11 a. m. y de 1 a 5 y de 7 a 9 p. m. Teléfono A-5417.

LOCAL MODERNO

Para tren de carros, depósito de materiales o industria. Caballerizas, pisos cemento, agua de Vento, luz eléctrica y teléfono. 400 metros cubiertos y gran patio Extenería La Riqueña. Calzada Ayesterán. Precio $40.
11444 16 m

LAGUNAS, 91, BAJOS. SE ALQUILA La llave en el número 64. Informan: Banco Nacional de Cuba. Cuarto 500. 5o. Piso. 11486 14 m

EN 35 PESOS SE ALQUILAN LOS ESpléndidos altos de Rubalcaba, 9, sala, comedor, tres cuartos, cocina de gas y servicio sanitario.
11360 9 m.

SE ALQUILA UN ALTO, PAULA, 18, entre Cuba y San Ignacio, una cuadra de la Iglesia de la Merced y todos los carros; sala, comedor, cuatro grandes habitaciones, una más en la azotea, casa moderna; la llave en la bodega esquina a Cuba. Razón: Regla, Martí, 116. Teléfono I-8, número 5208. González.
11359 11 m

RESTAURANT, SE ALQUILA UN RESTaurant, amueblado, en hotel de primera clase, cerca de Parques y Teatros. Persona competente con experiencia puede hacer buen negocio. Informarán: San Rafael e Industria, sombrerería
... 10 m

AMARGURA, 88. CASI ESQUINA A VIllegas, se alquilan los bajos de esta moderna casa (próximos a desocuparse) propios para comisionista o profesional. Informes en el segundo piso
11511 10 my.

SE ALQUILA, CONCLUIDA DE MODERnizar, la gran casa de Angeles número 30, propia para almacén, industria o establecimiento. Puede verse. Las llaves en la barbería del frente y en el número 34 donde informan y en San Miguel, 86. Teléfono 6954.
11365 15 my.

PARA MUEBLERIA, SE TRASPASA espléndido local, con todas sus existencias, vidrieras, etc., en el mejor sitio de la Habana. Contrato por 8 años. Sólida garantía. Reina, 93, informes.
11116 11 m

PLAZA DE SAN FRANCISCO

Frente a la casa Correos, la Aduana y la Lonja, se alquila a entregar el 1o. de Junio, el magnífico almacén de Oficios, 36. Tiene 800 metros de superficie, 5 cuartos, sala, comedor, cocina y dos toilettes completos. Informa su dueño en los altos.
10996 10 m

En la calle O'Reilly, en la mejor cuadra para comercios, entre Villegas y Monserrate, arriendo la casa número, 94. Dirijan proposiciones a F. Rosal, Real, 140, Ceiba de Puentes Grandes. Teléfono I-7309.
11016 10 m

SE DESEA UNA CASA AMPLIA, DE planta baja, para almacén. Límite Aguila, Dragones, Muralla, Bahía. Recibirá informes: San Ignacio y Jesús María, bodega.
10775 15 m

VEDADO

VEDADO. ALQUILO LOS ALTOS DE Once, entre L y M, sala, saleta, siete cuartos dobles servicios. La llave en la bodega. Informan: A-3194.
11726 16 m.

EN EL VEDADO, SE ALQUILA, EN LA calle 13, entre 10 y 12, una espaciosa casa, con siete cuartos, dos baños y servicio sanitario a la moderna. Informan en 19, esquina a D, número 283.
11557 15 m

VEDADO, CALZADA, NUMERO 33, ENtre J y K, se alquila una casa, acabada de construir. Precio $75, tiene muy buenas comodidades.
11419 10 m

VEDADO: SE ALQUILA, PARA UN año, una bonita y fresca casa, toda amueblada, compuesta de jardín, portal, sala, 5 cuartos, hall, saleta de comer, baño moderno, doble servicio, cocina id. extra, magnífico lugar. C. 163, entre 17 y 19 Puede verse de 2 a 7 p. m. e informan en la misma.
11475 21 m

VEDADO. A LA BRISA, CALLE 27, ENtre A y B, se alquila una espléndida casa, sala, saleta, comedor, hall, 6 dormitorios, dos baños, cuarto toilet, closet, pantry, cocina, servicios criados, garage para dos máquinas, dos cuartos altos. Informan: 23 y A.
11521 16 my.

LOMA-VEDADO. SE ALQUILA EN $50 los altos de la casa 27, esquina a B, de hall, sala, tres cuartos, comedor, cuarto criado, doble servicio, azotea. Llaves e informes en la esquina y teléfono A-3361, de 10 a 12 y de 3 a 5.
11507 10 my.

SE ALQUILA LA NUEVA Y FRESCA casa, Baños, 63, con sala, saleta, 4 habitaciones con agua caliente, gran baño y comedor, servicio de criados, $105. Informan: F-4003. La llave en la bodega.
11158 11 m

EN LA LOMA DEL VEDADO, ACERA de la brisa, se alquilan dos casas, con seis dormitorios cada una, dos baños, uno de criados, dos cuartos para éstos y todos los demás servicios. Informes y pueden verse a todas horas en 25, entre 2 y 4.
11050 10 m

PARA EL DIA 15 DEL CORRIENTE SE alquila la espléndida casa calle 11, número 68, entre 8 y 10, con sala, saleta, hall, gran comedor, patio y cocina, ocho cuartos dormitorios con dos baños completos, tres cuartos para criados con baño, lavadero y garage, jardines y demás comodidades. Se puede ver de 2 a 5 de la tarde Informan: Calle Egido, 8, altos. Teléfono A-2779.
11338 12 my.

JESUS DEL MONTE, VIBORA Y LUYANO

SE ALQUILA, EN LA VIBORA, UNA casa que consta de portal, sala, saleta, dos cuartos, comedor al fondo, cocina y un gran cuarto de baño, completo, patio y jardín al costado. Calle de Milagros y Pasaje de Enrique, número 3. Informan en la bodega.
C 3851 8d-8

SE ALQUILA, EN $40 MENSUALES, CAsa de dos plantas, con cuatro cuartos, baños, servicios sanitarios, sala, comedor, cocina, cuarto de criados y amplio patio, en Buen Retiro. San Jacinto, entre Reina y Panorama. La llave en el chalet de la esquina e informes en Mercaderes, 4, altos. Tel. A-2244. Dr. Hernández Miró.
10912 9 my.

GRAN LOCAL

Se alquila en Rodríguez y Serrano, frente la Ambrosía y pegado a la línea de los Unidos, con 630 metros cuadrados, formando tres naves de 40 metros de largo, cubiertas de azotea, todo sobre columnas, propio para una gran industria. También se vende si conviene. Informan en el mismo café. I-1993.
10919 9 my.

Aviso importante: Se alquilan 24 caballerizas, con 4 habitaciones, 2 cuartos de pienso, un revolcadero y gallinero, un gran techo donde caben 14 zorras con instalación eléctrica, todo de mampostería. Informan en Enna, número 105. Jesús del Monte; en la misma.
10814 15 m

CERRO

SE ALQUILAN, EN 12 Y 14 PESOS, DOS casitas, acabadas de fabricar, en lo más alto y saludable del Cerro, calle de Florencia y Bellavista, Reparot Betancourt, cerca de la Iglesia y la Calzada, servicios a la moderna, pisos de mármol y patio grande con traspatio Informan en Bellavista, 16, Ayala.
11231 12 m

SE ALQUILA UNA CASA CON 4.000 VAras de terreno, para una industria, solo cobro 60 pesos al mes. Doy contrato. Informes: Luz, número 28, bajos; a todas horas.
10969 9 my.

GUANABACOA, REGLA Y CASABLANCA

GANGA DE ALQUILERES EN GUANAbacoa; se alquila la casa M. Gómez, 57, acabada de fabricar, y en el mejor punto del pueblo, con sala, saleta, cinco cuartos, piso de mosaico y servicio sanitario completo. Se da en $27; la llave en la tienda de la esquina. Otra en San Francisco, 4, frente a los Escolapios, propia para familia que tenga niños para su instrucción, con sala, saleta, cuatro cuartos y demás servicios. Se da en $18; la llave en la bodega de la esquina.
10936 9 my.

VARIOS

SOLICITO UNA FINCA NO LEJOS DE la Habana, en arriendo o a trabajar a la mitad. Se da toda clase de garantías. Dan razón: F-4066.
10937-38 11 my.

HABITACIONES

HABANA

HOTEL BELVEDERE

Media cuadra del Parque Central: Esquina de Neptuno y Consulado, construcción nueva, a prueba de fuego. Tiene elevador, Todos los cuartos tienen baños particulares, agua caliente (servicio completo). Se admiten abonados a la mesa. Precios módicos. Teléfono A-9700.
11665 7 jn

PARA OFICINAS CON VISTA AL MAR y frente a la Secretaría de Gobernación, se alquila amplio y ventilado piso alto, en Tacón, 4, propio para una buena oficina o estudio de artistas. Informa en la misma casa el señor Julio Martínez. Tel A-7627.
11740 12 m.

SE LAQUILA UN GRAN SALON, DOS ventanas a la calle, planta alta del café Batista. Habana y Amargura y un departamento con servicio, en la azotea.
11730 12 m.

EN AGUACATE, 1422, ALTOS, SE ALquila una sala, con balcón a la calle, a hombre solo o matrimonio.
11729 12 m.

EN ZULUETA, 32-A, SE ALQUILAN hermosos departamentos, con vista a la calle, son muy ventilados; hay abundante agua.
11573 15 m

SE ALQUILA, EN $15 MENSUALES, una habitación amplia, en casa de familia. Habana, número 11, próximo al parque "Luz Caballero." No se admiten niños. 11595 11 m

SE ALQUILAN OFICINAS COMPLETAS, con bureau, mesa, sillas, alumbrado y limpieza. El lugar más comercial de la Habana. Tel. M-1109.
11607 11 m.

CUADRA Y MEDIA DE OBISPO, SE alquila una sala y gabinete, punto muy céntrico, para consultorio o cosa análoga, con muebles y sin ellos Hay teléfono. Aguacate, 43.
11610 11 m.

CUBA, 47, JUNTO AL BANCO NACIOnal, habitaciones frescas a 6, 8 y 10 pesos, para hombres solos. Informes en la barbería.
11034 15 m.

EN UNA CASA PARTICULAR SE ALquilan dos hermosas y ventiladas habitaciones a propósito para un matrimonio o dos señoras de estricta moralidad, con servicio sanitario, independiente, etc. Habana, 183, bajos.
11638 11 my.

HOTEL PALACIO COLON

Propietario: señor Manuel Rodríguez Filloy. Espléndidas habitaciones. Bien amuebladas, todas con balcón a la calle, luz eléctrica y timbres, baños de agua caliente y fría. Teléfono A-4718. Por meses, habitación $40. Por día, $1 50. Comidas, $1 diario. Prado, 51.
11428 5 j

HABANA, 110, SE ALQUILAN DEPARtamentos para oficinas. Informan en la misma y en L y 21, altos, 199.
11401 12 m

SE ALQUILA A MATRIMONIO O SEñoras solas una hermosa y ventilada habitación alta, con servicios, lugar muy céntrico. Informa: Suárez Lealtad, 109. bajos; de 11 a 1.
... 4d-7

AGUIAR, 72, ALTOS. HABITACIONES, con muebles o sin ellos, el comedor y la cocina.
11485 10 m

EL PRADO. GRAN CASA DE HUESpedes. Prado, 65, altos, esquina a Trocadero Hay varias habitaciones con vista al paseo e interiores. Rebaja de precios. Comida y limpieza excelentes.
11520 10 my.

EN CASA AMERICANA, DE MORALIdad, se alquila una hermosa sala con o sin muebles, sumamente fresca y y limpia. También una interior con agua corriente. Cerca del Prado. Precio módico. San Lázaro, 54, altos
11517 10 my.

SE ALQUILAN JUNTAS O SEPARAdas dos habitaciones bajas a señoras de moralidad o matrimonio sin niños Acosta, 24.
11514 10 my.

EN CASA RESPETABLE SE ALQUILA una hermosa habitación con balcón a la calle, amueblada, a caballeros de moralidad y matrimonios sin niños; hay teléfono. Inquisidor, 44, altos.
11355 9 my.

OBRAPIA 98, ALQUILANSE DOS DEpartamentos, balcones a la calle; dos habitaciones interiores, regias, frescas, confort, a oficinas, comisionistas, hombres solos, moralidad. Informan: Cruz y Salaya. Teléfono A-3628.
11382 10 my.

PROXIMA A OBISPO: EN ESTA HERmosa casa se alquilan habitaciones espléndidas, con agua corriente. Hay una, interior, clara y fresca; en los baños, hay agua caliente, casa moral, buen trato, servicio esmerado. Se habla inglés y hay teléfono Villegas, 58.
11271 12 m

HABITACIONES AMUEBLADAS, CON todo servicio y precios económicos, las hay en Prado, 123, al lado del Hotel Saratoga.
11304 10 my.

HABITACIONES. LA CASA MAS FRESca de la Habana, a una cuadra del Parque Central, habitaciones espaciosas, limpieza esmerada, orden y moralidad; todo servicio si se desea. Precios económicos. Vista hace fé. Lo mejor de la Habana para el verano.
11313 19 my

EN REINA, 49, SE ALQUILAN ESPLENdidos departamentos, con vista a la calle, abundante agua, hay de $10 en adelante en iguales condiciones. Salud, 2; y Rayo, 29. Se desean personas de moralidad.
11286 19 m

CONOCE USTED LA GRAN CASA DE huéspedes de Compostela 10? La más cómoda y limpia. Espléndidos baños y buena comida. Completo confort Hay disponible dos habitaciones. Véalas antes de mudarse.
11309 9 m.

EL HOTELITO ESTRELLA, 156,

esquina Oquendo, espléndidas habitaciones independientes montadas con confort, siempre abierto. Precio: de $2 a $5. Propietario: Manuel González.
11201 2 jn.

A LOS DUEÑOS DE CASAS PARTICUlares y de huéspedes. Les conviene asociarse en la "Consultoría Legal," Asociación establecida en la Manzana de Gómez, Departamento 413, Teléfono A-0362, que por una módica cuota mensual facilita procuradores, mandatarios judiciales y personal competente, para demandas de deshaucio, cobro de cuentas, pago de contribuciones y gestiones en el Municipio, Sanidad y demás Oficinas Públicas.
10358 25 m

EN EMPEDRADO, 31, CASA DE MOderna construcción, se alquilan frescas y ventiladas habitaciones, a personas de moralidad.
11148 11 m

SE ALQUILA EN COMPOSTELA, 112, esquina a Luz, un hermoso departamento de dos habitaciones, las dos con vista a la calle y brisa, son frescas, en planta baja un local para establecimiento; es casa de toda moralidad. Se piden informes; no molestar en balde.
11186 13 m.

CASA BUFFALO, ZULUETA, 32, MEDIA cuadra del Parque Central. Habitaciones a la brisa, con espléndido servicio. Hay electricidad, agua caliente, timbres, buena comida y precios moderados.
11011 1 jn

GRAN HOTEL "AMERICA"

Industria, 160, esq. a Barcelona

Con cien habitaciones, cada una con su baño de agua caliente, luz, timbre y elevador eléctrico. Precio sin comida, desde un peso por persona, y con comida, desde dos pesos. Para familia y por meses, precios convencionales. Teléfono A-2996.

EN SAN RAFAEL Y AMISTAD, SE ALquilan habitaciones, a $25. Hombres solos o matrimonios sin niños. Teléfono A-3786.
10663 9 m

HABITACIONES Y DEPARTAMENTOS desde $10 a $30. Con vista a la calle e interiores con baños y servicio completo. Amistad, número 16, altos. Teléfono M-1817.
10941 16 my.

HOTEL "CHICAGO"

Especial para familias. Situado en el punto más fresco y más hermoso y céntrico de la Habana. Espléndidas habitaciones con balcón al Paseo del Prado e interiores con ventanas muy frescas. Buenos baños y duchas. Luz eléctrica toda la noche. Servicios completos y esmerados. Espléndida comida, a gusto de los señores huéspedes. Precios reducidos. Completa moralidad. Prado, 117. Teléfono A-7199. 10835 15 m

Famosa por su buena comida. O'Reilly, número 102. Casa para familias. Habitaciones con todo servicio a precios módicos. Baños con agua caliente. Se admiten abonados al restaurant solamente. Teléfono A-2831.
10825-26 30 m

HABITACIONES. NEPTUNO, 19. A UNA cuadra del Parque Central, magníficas habitaciones, muy frescas, ventiladas y cómodas. Casa tranquila. Limpieza esmerada. Apartamentos para matrimonios. Precios módicos.
10454 11 m

HOTEL MANHATTAN

de A. VILLANUEVA
S. LAZARO Y BELASCOAIN

Todas las habitaciones con baño privado, agua caliente ,teléfono y elevador, día y noche. Teléfono A-6393.

MONTE, 5,

esquina a Zulueta, Departamentos y Habitaciones. Espléndida comida. Tranvías por la puerta a todos lados. Baños de agua caliente. Luz eléctrica toda la noche. Exclusivamente a personas de moralidad. Hotel "Delgado" en New York, pidan informes al señor Gómez. Monte, 5. Teléfono A-1000.
10299 9 m

HOTEL LOUVRE

San Rafael y Consulado. Después de grandes reformas este acreditado hotel ofrece espléndidos departamentos con baño, para familias estables; precios de verano. Teléfono A-4556.

Aviso: ¿Quiere usted vivir en una habitación con el frente a la brisa? Pues vea Prado, 85, esquina a Virtudes, altos del café restaurant "Salón Prado"; tiene todas las comodidades, como son: elevador automático sin ningún peligro, agua caliente, luz permanente y lavabo de agua corriente en su habitación. En fin, véalas y se convencerá de los precios. Ni se ocupe. Lo que se quiere es buenas pagas y gente de orden.
8987 9 m.

HOTEL ROMA

Este hermoso y antiguo edificio ha sido completamente reformado. Hay en él departamentos con baños y demás servicios privados. Todas las habitaciones tienen lavabos de agua corriente. Su propietario, Joaquín Socarrás, ofrece a las familias estables, el hospedaje más serio, módico y cómodo de la Habana. Teléfono: A-9268, Hotel Roma; A-1630, Quinta Avenida; y A-1538. Prado. 101.

AVISO

Con vista al Paseo del Prado, se alquila un espléndido y hermoso departamento. Prado, 117. Teléfono A-7199.
11123 13 m

VEDADO

VEDADO. FAMILIA EXTRANJERA, de tres personas, alquila una o dos habitaciones, planta baja, amplia, clara y muy limpia, con todo servicio, a señoras o matrimonios de estricta moralidad. Hay luz eléctrica y teléfono y se habla inglés y español. Muy cerca de los baños de mar. Solamente a personas educadas y solventes. Pago adelantado Calle J, número 29, entre 15 y 17.
11414 10 m

PERSONAS DE IGNORADO PARADERO

SE DESEA SABER EL DOMICILIO DE la señora Angela Martínez, que vivía en Concordia, 154-D, en The American Pianos. Industria, 94.
11738 11 m.

SE DESEA SABER EL PARADERO DE Dolores Cañas y Manteizo, del Ayuntamiento de Cambre, Coruña; la solicita su hermano Melchor Cañas Manteizo. Informan: Jesús Peregrino, 89, preguntar por José García.
10504 10 m.

SE DESEA SABER EL PARADERO DE José Cachan y Méndez, para un asunto de familia. Dirigirse a Manuel Ferreiro, al Apartado número 678. Habana.
11370 9 my.

DESEA SABER DE BENJAMIN RODRIguez Membiele su tío Isidro Rodríguez para una herencia. Chacón 31, consultorio del Dr. Delfín.
11371-72 13 m

SE DESEA SABER DEL SEÑOR FEDErico Dávila Horst, natural de Curacao, Venezuela, quien se supone está por la provincia de Matanzas; es de oficio sastre. Quien sepa de él, se ruega lo comunique a su sobrino Carlos Horst Evertsz, empleado en el vapor "Morro Castle," Ward Line, o a al mismo en Velázquez, 86, Jesús del Monte, Habana.
11019 10 m

Restaurants y Fondas

SE ARRIENDA UNA FONDA, SIN CApital, tiene vida propia, está en un departamento de un café muy antiguo. Informan en la misma: Real, número 182, Marianao.
11556 11 m

SolicitudeS

SE NECESITAN

CRIADAS DE MANO Y MANEJADORAS

MANEJADORA: SE SOLICITA UNA, de mediana edad, que sepa coser algo y que presente buenas referencias, para la casa Calzada, 78-B, en el Vedado. Teléfono F-4241.
11645 16 m

SE SOLICITA UNA CRIADA, PARA limpiar tres habitaciones y servir la mesa. Sueldo $18. Calle 4, número 29, entre 13 y 15, Vedado.
11649 12 m

SE SOLICITA UNA CRIADA DE MAno, que sepa muy bien el servicio de mesa y que tenga referencias de las casas en que ha servido en la Habana. Se da buen sueldo y ropa limpia. Casa del Director de Sanidad, en el Hospital "Las Animas."
11669 12 m

UNA CRIADA DE MANO, SE SOLICIta, con referencias y deseos de trabajar. Buen sueldo a quien se lo merezca. Prado, 18, altos.
11673 12 m

SE SOLICITA UNA CRIADA DE MAno en Damas, 4, para corta familia. Sueldo $15 y ropa limpia.
11676 12 m

VEDADO, CALLE 2, ENTRE LINEA Y 11, casa tercera, de altos, se solicita una criada para habitaciones, que sepa algo coser, traiga recomendaciones Sueldo $18. Teléfono F-1775.
11677 12 m

SE SOLICITA UNA CRIADA, PENINSUlar, que sea limpia y trabajadora, para todos los quehaceres de una señora sola, que entienda de cocina, buen sueldo y ropa limpia; de 10 a 2, casa chica y moral. Oquendo, 36-D, bajos, entre Pocito y Jesús Peregrino.
11705 12 m

SE SOLICITA UNA CRIADA DE MAno, para un matrimonio solo, que tenga recomendaciones. Se paga buen sueldo y ropa limpia. Informan en Reina, 48, piso principal, derecha.
4d. 9

EN ANIMAS, 131, BAJOS (MODERNO), se solicita una muchacha de doce a catorce años que ayude a los quehaceres de una familia corta. Sueldo convencional.
11734 16 m.

SE SOLICITA UNA CRIADA PARA HAbitaciones y coser. Ha de traer referencias. Sueldo: 20 pesos y ropa limpia. Informan en Paseo, 224, entre 21 y 23, Vedado.
11537 11 m.

SE SOLICITA UNA MANEJADORA, DE mediana edad, para un niño de tres meses; si no tiene práctica y recomendación de donde haya cuidado niños, que no se presente. 5a., número 20, esquina a G. 11568 11 m

CAMARERA O CRIADA DE CUARTOS, para señora, se solicita una, en el Gran Hotel América. Industria, 160.
11592 11 m

SE SOLICITA, EN SAN LAZARO Y Galiano, número 184, bajos, una criada de mano, que sea cocinera, ha de saber cocinar para un matrimonio, se pagan $25, si es que sabe ambos trabajos. 11603 11 m

SE SOLICITA UNA MANEJADORA, de mediana edad, para un niño de 15 meses. Con recomendaciones. Sueldo: $20 y ropa limpia y uniformes. Calle J, entre Línea y 11, los altos del lado de la Clínica de Bustamante, Vedado.
11611 12 m

SE SOLICITA BUENA CRIADA DE MAno, que sepa servir y coser. Buen sueldo y ropa limpia. Informes: Empedrado, 10; de 4 a 6 de la tarde.
11625 11 m.

SE SOLICITAN DOS MUCHACHAS, UNA para la limpeiza y cuidar de un niño; la otra que entienda de cocina y para ayudar en la limpieza. Bernaza, 64, altos.
11617 11 m.

REINA, 103. PANADERIA. SE SOLICIta una muchacha para los quehaceres de una casa de un matrimonio solo.
11629 11 m.

SE DESEA EN ESTRADA PALMA 68, Jesús del Monte, una manejadora para un niño de tres meses. Tiene que dar muy buenas recomendaciones, si no que no se presente. Telfo. I-1587.
10 d. o.

SE SOLICITAN, UNA CRIADA Y UNA manejadora. Vedado, calle A, número 131, entre 13 y 15
11396 10 m

EN LINEA, 62, VEDADO, SE SOLICIta una buena criada, blanca, para limpieza de habitaciones y coser; se exigen buenas referencias. Se paga 20 pesos de sueldo.
11399 10 m

SE SOLICITA UNA CRIADA, PARA HAbitaciones, que sepa coser;; se exigen referencias. Prado, 77-A, altos.
11462 10 m

SE SOLICITA UNA CRIADA DE MAno, en Vista Hermosa, 22, Cerro, entre parque Tulipán y calle "La Rosa." Sueldo 17 pesos.
11461 10 m

SE SOLICITA UNA CRIADA DE MAno, que esté práctica y tenga referencias. 21, esquina a 4, Vedado. Casa de Manuel Lazo.
11418 10 m

SE SOLICITA UNA MUCHACHITA, DE 14 ó 15 años, para los quehaceres de la casa; sueldo 10 pesos y ropa limpia. Teléfono F-1771. Calle 3a, número 292, entre C y D.
11424 10 m

UN MATRIMONIO SOLO, SOLICITA una criada para ayudar a los quehaceres de la casa y que entienda algo de cocina. Tejadillo, 9.
11434 10 m

SE NECESITAN DOS CRIADAS, QUE entiendan algo de costura. Buen sueldo. Concordia, 16.
11449 10 m

SE SOLICITA, EN EMPEDRADO, 22, altos, una criada de mano, que sepa su obligación; no duerme en el acomodo. Sueldo $20.
11470 10 m

SE SOLICITA UNA CRIADA, BLANCA o de color, para ayudar a los quehaceres y llevar niños al Colegio. Buen trato, $18 y ropa limpia. Trocadero, número 20 Teléfono A-8019.
11499 10 m

NECESITO UNA CRIADA O CRIADO de mano. Calzada, 65, altos, esquina a F, Vedado.
11506 10 my.

SE SOLICITA UNA CRIADA DE MAno, en San Lázaro, 488, altos, entre M y N, cerca de la Universidad; tiene que tener referencias. Sueldo: $20 y ropa limpia.
11510 10 my.

SE SOLICITA UNA CRIADA PARA LIMpieza y que entienda de cocina, para un matrimonio solo Cristo, 9, altos.
11526 10 my.

SE NECESITA CRIADA DE MANO, FORmal, con recomendaciones. Sueldo veinte pesos y ropa limpia Señora viuda de López. Calle 23, esquina a 2, Vedado. 11284 10 m

SE NECESITA MANEJADORA, FORMAL y con recomendaciones. Sueldo quince pesos y ropa limpia. Calle 2, entre 21 y 23, Villa Rosa, Vedado.
11283 10 m

SE SOLICITA UNA CRIADA PARA LA limpieza en J esquina a 9, Vedado. Teléfono F-4264.
C 3393 in 27 ab

CRIADOS DE MANO

UN JOVEN, PENINSULAR, DE MEDIAna edad, desea colocarse de criado de mano o portero en oficina: tiene referencias. Informan: Reina, 35. Teléfono A-3666; no se coloca menos de $30.
11707 12 m.

¡¡MUJERES Y HOMBRES!!

Necesito buen criado. Sueldo: $50; un portero, dos camareros, un dulcero, $50; un jefe comedor, hable inglés, veinte trabajadores para fábrica, dos camareras para hotel, tres manejadoras, dos matrimonios y dos criadas, $20 y 25 cada uno. Habana, 114.
11525 10 my.

SE SOLICITA PARA EL SERVICIO DE comedor un joven, hombre o mujer, en casa respetable en el Vedado. Llamar por teléfono al F-5261.
11358 9 my.

COCINERAS

SE SOLICITA UNA BUENA COCINERA, que sepa bien su oficio y duerma en la colocación Tejadillo, 18.
11743 12 m.

Compre el DIARIO DE LA MARINA

Reina, 103, 1er. piso. Se solicita una buena cocinera, blanca, que sepa cumplir bien su obligación. Sueldo 25 pesos.
11666 12 m

SE SOLICITA UNA BUENA COCINERA, peninsular, que traiga referencias, para corta familia, que vaya a pasar 2 meses en el verano a una granja, en el Reparto Los Pinos. buen sueldo. Monte, 346.
11693 12 m

SE SOLICITA UNA BUENA COCINERA. Sueldo $20 y viajes pagos. Calle 4, número 29, entre 13 y 15, Vedado.
11703 12 m

SE SOLICITA UNA BUENA COCINEra, ha de saber guisar bien y traer referencias. Informan: calle L, entre 25 y 27, Vedado; de 9 a 12.
11706 12 m.

SE SOLICITA UNA CRIADA DE COLOR, para un motrimonio, para cocinar y hacer la limpieza de una casa pequeña, en la Habana, que no sea vieja, que duerma en el acomodo y tenga recomendación. Se paga buen sueldo. Informan en Línea, 92, esquina a 2, Vedado
11710 12 m.

Se solicita una buena cocinera, que tenga referencias en Estrada Palma, 41.

DE MEDIANA EDAD, SE SOLICITA una cocinera, para corta familia, 25, número 283, altos, entre D y E, Vedado. De 7 a 12, y de 6 a 9, de la noche.
11584 11 m.

SE SOLICITA UNA BUENA COCINERA que ayude a la limpieza; que sea formal, en Compostela, 96, altos
11542 11 m.

SE SOLICITA EN UNA FAMILIA INglesa, una cocinera española, sencilla, que ayude también en los quehaceres de la casa. Es una casa buena. Calle 12 número 15, entre 11 y 13, Vedado.
11552 12 m.

SE SOLICITA UNA COCINERA, QUE duerma en la colocación, que tenga referencias. Calle 11, entre H e I.
11559 11 m

COCINERA. EN ENCARNACION, 4, ENtre San Indalecio y San Benigno, Jesús del Monte, se solicita una que duerma en la colocación.
11609 11 m.

En Jesús del Monte, 540. Tel. I-1331, se solicita una cocinera, peninsular, para corta familia. Tiene que tener referencias. Sueldo: 20 pesos.

SE SOLICITA COCINERA, PARA LA playa de Marianao, para un matrimonio. Casa, comida, ropa limpia, y se le permite darse los baños de mar. Buen sueldo. Se le pagan los tranvías para que vaya a informarse. Real, 23, Playa de Marianao.
11417 10 m

SE SOLICITA UNA BUENA COCINEra, en los altos de San Lázaro, 29, entre Industria y Cárcel. Sueldo: veinte pesos. Ha de ser formal y honrada.
11453 10 m

SE SOLICITA UNA COCINERA, blanca o de color, que sepa bien su obligación y sea muy limpia. Para poca familia. Prado, 60, bajos.
11442 10 m

SE SOLICITA UNA COCINERA QUE ayude a los quehaceres de la casa y que duerma en la colocación. Muralla, 36, altos.
11505 10 my.

SE SOLICITA UNA COCINERA PARA un matrimonio y tres niños. Sueldo convencional. Lucena 6, altos, entre San Miguel y Neptuno.
11373 9 my

COCINERA QUE SEA ASEADA Y CUMplidora de sus deberes se solicita en Aguiar 36, para matrimonio solo. Sueldo 22 pesos y ropa limpia.
11362 9 my.

PARA PLACETAS, SE SOLICITA UNA cocinera, peninsular. Sueldo $20. Informan: H, 154, Vedado.
11460 10 m

EN AGUACATE, 58, ALTOS, ENTRE Obispo y O'Reilly. Se solicita una cocinera.
11467 11 m

SE SOLICITA UNA MUCHACHA PENINsular, para cocinar y limpieza de la casa; ha de saber cocinar y dormir en la colocación. Sueldo: $25 y ropa limpia. Calle Trece, número 73, entre 8 y 10. Vedado.
11316 9 my.

SE SOLICITA UNA SEÑORA, BLANCA, de mediana edad, para cocinar y limpiar casa chica; ha de dormir en la colocación. Informarán: Neptuno, 124. Buenas referencias.
10910-11 9 my.

COCINEROS

SE SOLICITA UN BUEN COCINERO Y repostero, con referencias. Buen sueldo. Darán razón: de 10 a 3, en la calle 13, entre B y C. Vedado.
11686 12 m

PARA LA CASA DE VIVIENDA DE UN Ingenio, cerca de la Habana, se solicita un buen cocinero y repostero. Sueldo $75. De 10 a 3, en la calle 13, entre B y C, Vedado
11687 12 m

Suscríbase al DIARIO DE LA MARINA y anúnciese en el DIARIO DE LA MARINA

VARIOS

En el "Automóvil Club de Cuba" se solicita un individuo que sepa atender una planta de cargar acumuladores y bomba de gasolina, deberá traer las mejores referencias. Preséntese de 1 a 4 p. m. exclusivamente.
C 3885 in 9 m

UNA JOVEN, DE COLOR, DESEA COlocarse en una casa particular, para lavar ropa, sabe arreglar ropa fina, lo mismo trabaja en su casa que fuera. Jesús del Monte, 299.
11682 12 m

Vendedor: Se solicita un buen vendedor, que conozca bien el giro de desinfectantes para especializar en ciertas clases de ellos. Conteste Apartado 2009.
11633 15 m

TIPOGRAFOS: SE SOLICITA UN buen cajista de obra, en la imprenta El Trabajo, Amistad, 63; y un aprendiz adelantado 1198 12 m

Vendedor: Se solicita un buen vendedor, que conozca bien el giro de pinturas para especializar en ciertas clases de ellas. Conteste Apartado 2009.
11633 15 m

SE NECESITA: PERSONA COMPETENte, para hacerse cargo de un archivo, debe tener experiencia y saber bien el inglés. Diríjase a Apartado, número 1166.
11652 16 m

Vendedor: Se solicita un buen vendedor, que conozca bien el giro de desinfectantes para especializar en ciertas clases de ellos. Conteste Apartado 2009.
11633 15 m

COMISIONISTAS: SE NECESITA UNO, establecido en Santa Clara, y otro establecido en Camagüey, en la capital, que viajen por la respectiva provincia, para representar una buena marca de tabacos y otro artículo de mucha venta. Buena comisión Se exige garantía de importante firma comercial. Dirigirse con datos a Francisco Oisa. Monte, 43. Habana.
11653 15 m

AVISO: SE SOLICITAN SEÑORITAS Agentes para la venta de unos artículos de fácil introducción Diríjanse a Casilda Montes de Oca, Neptuno, 3; de 5 a 7 de la tarde.
11671 12 m

SE NECESITA UN MUCHACHO, QUE hable algo de inglés, para atender una vidriera de tabacos, que tenga alguna práctica. Aguiar, 68; de 9 a 11; de 1 a 5. Glass Fuertes y Co.
11681 12 m

SE SOLICITA UN MATRIMONIO, SIN hijos, para que atienda a las labores de una finca; siendo requisito indispensable, el saber atender al ganado, ordeñado, etc., y traer referencias de las fincas donde haya trabajado. Para más pormenores diríjase a Empedrado, número 34. Departamento 26. De 9 a. m. a 12 m. C 3886 6d-9

SOLICITAMOS DOS EMPLEADOS PRACticos en nuestro ramo y uno especialmente en la línea de artículos y útiles de Farmacia. Presentarse personalmente con referencias, de 9 a 12 y de 2 a 6 de la tarde. Droguería "San José", Habana y Lamparilla. No se contestan cartas.
C-3905 8d. 1.

SE SOLICITA UN PENINSULAR, DE mediana edad, que entienda de ayudante herrero; se le pagan de $45 a $55, según merezca. Hospital, 52, altos; de 6 a 8 noche.
11717 12 m.

SE SOLICITA UNA LAVANDERA PARA lavar por semanas. Informarán en Habana, 174 (altos) entre Luz y Acosta.
11741 12 m.

SE NECESITA UN OPERARIO SASTRE a sueldo o a prendas. Cárdenas 1.
11728 12 m.

MANAGER PARA NUEVA YORK

Casa importante busca persona de capacidad, activa y que conozca a fondo el negocio de exportación. Deberá poseer el inglés a perfección y haber trabajado algunos años en Nueva York. Se exigirán garantías del fiel cumplimiento de los negocios a su cargo y se previene que lo que se busca es persona de capacidad. Los interesados deberán indicar su nacionalidad, edad, etc. dando referencias al Apartado 2.303. Habana.
11520 12 m

VAQUEROS

Por aumento del ganado de la vaquería de la Compañía Agrícola El Guayabal, kilómetro 26 de la carretera de Güines, se necesitan tres vaqueros más, que sean muy buenos ordeñadores. Sueldo $55. Se ordeña en grandes establos sanitarios.
11566 15 m

UNA PENINSULAR, DESEA ENCONtrar una familia, para acompañar a España, en este mes o en el próximo de Junio; tiene quien la recomiende. Informan: Lealtad, 128
11577 11 m

SOLICITO EMPLEADO PARA LA LIMpieza de oficina y repartir muestras. Se exigen referencias. Cuba, 108.
11588 11 m

TINTOREROS. UN OPERARIO QUE sepa planchar a máquina, mano y que sepa coser. Buen sueldo. Se desea además un buen lavandero. "Havana Pressing Club", Cuba, 11.
11544 11 m

SOLICITO, PARA EL ESCRITORIO, un dependiente de farmacia que tenga contabilidad. Obispo, 27.
11548 11 m.

APRENDIZ: SE SOLICITA UNO, EN el taller de grabados P. Rodríguez Compostela, 71.
11558 11 m

SE SOLICITA UN CRIADO, QUE TENga referencias y entienda de animales. Calle 11, entre H e I.
11560 11 m

PARA UN NEGOCIO COMERCIAL POsitivista y absolutamente seguro, (no hay fiados ni quebrantos) se desea encontrar una persona que pueda disponer de algún capital, y quiera ser gerente del negocio, administrándolo y coadyuvando al mismo. Da una utilidad libre no menos del 120 por 100 del capital invertido; es necesario $7 000 mínimo. Detalles y explicaciones. Apartado 903, ciudad. Luis S. Rodríguez.
11562 11 m

SEÑORA VIUDA O PERSONA MAYOR de edad, que desee le produzca su capital, puede invertir $5.000 por los que apercibirá durante 33 meses $250 cada mes para amortización del capital y abono de intereses. Es para negocio comercial, serio, seguro y positivo. Detalles y explicaciones. Luis S. Rodríguez. Apartado 903, Ciudad
11533 11 m

DEPENDIENTE DE COMEDOR, QUE hable inglés, se solicita uno, en el Gran Hotel América. Industria, 160. Buen sueldo. 11592 11 m

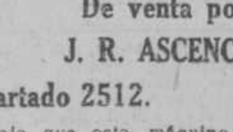

DE LUXE ADDER

The ideal Desk Adding Machine

De venta por

J. R. ASCENCIO

Apartado 2512. Habana.

Deje que esta máquina elimine sus equivocaciones, ahorre su tiempo y energía. No se incomode más sumando números mentalmente, sea usted práctico usando esta DE LUXE ADDER.

Grandes cantidades de todas clases se suman fácilmente, pronto y con exactitud. Capacidad hasta $999.999.99; 8 columnas; pesa 7 1-2 ONZAS; garantía completa de un año; hermoso estuche de cuero a prueba de polvo; ocupa en su escritorio el espacio de su tintero Obtenga una para su uso personal y para cada uno de sus empleados. Usted necesita esta sumadora hoy. No intente seguir otro día sin ella. Pida la suya, $12, franco de porte. Pidan catálogos.

SOLICITO AGENTES

11616 17 m

EN CORRALES, 21, BAJOS, SE SOLIcita una señora de mediana edad, para atender a los trabajos de la casa.
11630 11 m.

Se solicita un joven que sepa el giro eléctrico para trabajo en tienda, se prefiere que hable inglés.
C-3857 3d. 8.

SE SOLICITA UN JOVEN, QUE TENga buenas referencias y algunos conocimientos de contabilidad, para un modesto empleo en escritorio de casa de comercio Dirijan carta manuscrita al Apartado 330.
11441 11 m

APRENDICES: SE SOLICITAN EN EL taller de calderería, Monserrate, 125.
11398 10 m

TENEDOR DE LIBROS

Necesitamos uno de confianza en español solamente. Sueldo de $70.00 a $80.00; corresponsal en inglés y español, $20.00 por semana. "The Beers Agency," O'Reilly 9-1|2, altos. Departamento 15, Agencia Americana.
8 my.

CESAREO GONZALEZ

Vende, fabrica y remite a todas partes de la Isla los siguientes artículos, los mejores que se manufacturan en Cuba.
Pida catálogo ilustrado a Aguiar, 126, Habana.
Las cucharitas son de lata estañada.
Hay gran existencia constantemente.
Cartuchos impermeables para helados, especiales para cafés; vainilla, cocoa, capacillos, pintos de cartón, "cajas plegables cergonar" para dulces, café y tabacos, papel salvilla, servilletas de crepé y lisas, sobres para azúcar, pajillas de refrescos, aparatos de leche fría y de hacer café, sorbeteras de mano y para motor, exprimidores de frutas y azucareras sanitarias. Cesareo González. Aguiar, 126, Habana.
5318 31 mz

SOLICITO

socio con 1000 pesos para un gran café y fonda; por mucho trabajo para dejarlo al frente. Informes: San Lázaro, 162, bodega.
11639 11 m.

TRABAJADOR: SE SOLICITA UNO, que entienda de campo, para una finca en el Calvario. Informan: San Miguel, 92, altos.
11408 11 m

BARBEROS: SOLICITO UN BUEN operario, para los sábados, aunque sea desde media tarde. Doy lo que merezca, sin resarar en medio peso más o menos. Monte, 306.
11413

SE SOLICITAN CINCO MIL SEÑORAS, para que compren la moderna batería de cocina Guernsey, La Sin Rival. Belascoaín, 56.
11391 10 m

PRACTICANTES: SE SOLICITAN DOS para el Hospital de un gran Central en Oriente. Tienen que ser graduados y traer documentos que acrediten dónde han trabajado. Sueldo $55. Informan: San Nicolás, 65, altos; de 1 a 4.
11422 10 m

Se solicita un joven para auxiliar de carpeta y cobrador en una casa de comercio. Ha de ser serio y formal, y con alguna experiencia y buenas referencias, sino que no se presente. Dirigirse al Apartatdo 300, dando detalles completos y aspiraciones.
11496 10 m.

OFICIAL SASTRE, QUE SEA BUENO, lo desean en la sastrería de José Más, sita en Teniente Rey, 92-A, primer piso, buen sueldo.
11526 10 my.

PASAPORTES, CARTAS DE CIUDADAnía cubana, redacción de todas clases de instancias, licencias para portar armas y sellos del Timbre Nacional, los obtiene usted enseguida, en la calle de Tacón, número 6-A, frente a la Jefatura de la Policía Secreta. Pregunte por el doctor Tiburcio Aguirre.
11354 15 my.

SERENO: SE SOLICITA UNO QUE tenga buenas referencias. Informarán: Mercaderes 12, de 8 a 11.
11356 9 my.

SE SOLICITA UN MUCHACHO PARA ayudante de jardinero. Sueldo $20, casa y comida. Calle 2 entre 11 y 13
11368 9 my.

A LOS QUE EMBARCAN: LLENAMOS planillas del Consulado Americano al recoger su pasaporte. Escritos a máquina. Traducciones. Cuba 26, vidriera, cuadra del Consulado Español.
11376 9 my.

UN MOZO ACOMODADO PARA UNA finca en la Provincia de la Habana, con buen sueldo y mantenido. Se solicita en Consulado 130, altos.
11386 9 my.

MOZO PARA ALMACEN Y DROGUEría, de 16 a 24 años. Sueldo desde $33 a $39, según edad y desarrollo Droguería Sarrá. Teniente Rey y Compostela, Habana.
11336 19 m.

SOLICITAMOS COSTURERAS CON buenas referencias y que ofrezcan garantías. José García y Ca. Muralla, 16.
11105 17 my.

VENDEDORES Y COMERCIANTES, NEcesitamos agentes en toda la isla para la venta de un aparato que da grandes utilidades a su comprador y el 100 por 100 de ganancia al agente. Se puede ganar $60 en un día, haciendo nada más que cuatro ventas. Solamente se requiere la inversión de $15. Cuban Importing Company. Apartado 923, Habana.
10958 9 my.

MODISTAS Y COSTURERAS. SE SOLIcitan en los almacenes de Inclán, Teniente Rey, número 19, esquina a Cuba, para trabajar en el taller. Trabajo constante todo el año. Sueldos convencionales desde 6 a 12 pesos semanales. Presentarse solamente de 8 a 10 de la mañana.
10983 9 my.

SE SOLICITA UN BUEN APAREJADOR práctico en construcción de chimeneas de concreto. Por escrito o personalmente a Manuel Secundino Herrera, Cerro, 641, Habana.
10971 11 my.

¡AGENTES! ¡COMISIONISTAS!

Más de 100 por 100 de utilidad y muestras gratis para sus marchantes de los artículos garantizados, exclusivos y de consumo diario que manufactura la Cuban Sanitary Chemical Products, Inc., Químicos Manufactureros, Habana, número 26, Habana. Si quiere ganarse 4.000 ó 5.000 pesos al año, de representante exclusivo, remita cinco centavos en sellos al señor Administrador, para muestras e informes de los que depende su porvenir.
10393 10 m

AUMENTE SU CAPITAL

comprando y vendiendo casas. El escritorio Alvarez-Cuervo le administrará sus bienes, por una módica comisión; pida informes. Oficina. Exposición: Neptuno, número 25, altos; teléfono A-9925. De 1 a 4.
9666 17 m.

ATENCION

Buena oportunidad: se solicitan varios empleados del comercio de ropa, señoritas y caballeros, un buen porvenir a los que sean serios y tengan buenas referencias En la misma peluquería "Josefina", Galiano 54, departamento de ropa, frente al teatro Molino Rojo.
11383 15 my.

AGENTES: PARA LA VENTA DE ARtículo de poco precio y de gran utilidad y consumo, necesito Agentes serios y activos en todas y cada una de las poblaciones de la República. Buena comisión. Dirigirse por escrito a: Carlos Fortún, S. en C. Apartado 2231. Habana.
9133 11 m

MINEROS, ESCOMBREROS, Mecánicos y Carpinteros, se necesitan para las Minas de "Matahambre." Dirigirse a Consulado, número 57.

OCASION EXCEPCIONAL PARA ESTAblecerse en una buena colocación; estableceremos algunas personas en un comercio muy lucrativo; no se necesita capital ni experiencia. Garantizamos $150 al mes; hay quienes ganan mucho más. Dirigirse a CHAPELAIN Y ROBERTSON, 3337 Natchez Avenue, Chicago, EE. UU. C-2395 30d. 22.

¡ASPIRANTES A CHAUFFEURS!

No malgaste su dinero, no se exponga al fracaso, acuda hoy mismo a esta escuela donde podrá aprender y SACAR SU TITULO más barato y rápido sin molestia ninguna y con toda garantía. Sonreirá.

COMO SONRIE EL CHAUFFEUR QUE APRENDIO CON MR. KELLY.

El director de esta gran escuela, Mr. Albert C. Kelly, es el experto más conocido en la república de Cuba, y tiene todos los documentos y títulos expuestos a la vista de cuantos nos visiten y quieran comprobar sus méritos.

PROSPECTO ILUSTRADO GRATIS.
Cartilla de examen, 10 centavos.
Auto Práctico: 10 centavos.
SAN LAZARO, 249.
FRENTE AL PARQUE DE MACEO
Todos los tranvías del Vedado pasan por la puerta de esta gran escuela.

AGENCIAS DE COLOCACIONES

VILLAVERDE Y CA.

O'Reilly, 32. Teléfono A-2348.

GRAN AGENCIA DE COLOCACIONES
Si quiere usted tener un buen cocinero de casa particular, hotel, fonda o establecimiento, o camareros, criados, dependientes, ayudantes, fregadores, repartidores, aprendices, etc., que sepan su obligación, llame al teléfono de esta antigua y acreditada casa, que se los facilitarán con buenas referencias. Se mandan a todos los pueblos de la Isla y trabajadores para el campo.

AGENCIA AMERICANA DE COLOCACIONES

AGENCIA BEERS

O'Reilly, 9½, altos.
Teléfono A-3070 y A-6875

O'Reilly, 9½, altos, departamento 15. Si usted quiere tener excelente cocinero para su casa particular, hotel, fonda, establecimiento o criados, camareros, dependientes, ayudantes, aprendices, que cumplen con su obligación, avise al teléfono de esta acreditada casa, se los facilitará con buenas referencias y los manda a todos los pueblos de la Isla. Sucursal en New York.
C 3620 31d-1o

AGENCIA LA UNION, DE MARCELIno Menéndez. Esta acreditada casa facilita con buenas referencias toda clase de personas que me pidan. En todos los giros. Llamen al teléfono A-3318. Habana, número 118.
11531 11 my.

SE OFRECEN

CRIADAS DE MANO Y MANEJADORAS

SE DESEA COLOCAR UNA JOVEN, PEninsular, de manejadora, en casa de moralidad. Tiene referencias. Informan: Estrella, 123, el encargado.
11650 12 m

SE DESEA COLOCAR UNA MUCHACHA peninsular, para criada de mano. Informan en San Lázaro, 94.
11718 12 m.

SE DESEA COLOCAR UNA MUCHACHA, peninsular, de criada de mano; sabe coser algo. Informan en San Lázaro, 293.
11716 12 m.

DOS JOVENES, PENINSULARES, DEsean colocarse de criada de mano o cuartos; una sabe coser a mano y máquina; tienen buenas referencias. Informan en Santa Clara 3.
11742 12 m.

SE DESEA COLOCAR UNA JOVEN, PEninsular, de criada de mano o manejadora, en casa de poca familia; entiende algo de cocina. Informan: Vives, 150.
11719 12 m.

DESEA COLOCARSE UNA SEÑORA, DE criada de mano o para las habitaciones Informan en San Ignacio, 8, altos.
11720 12 m.

UNA JOVEN, PENINSULAR, DESEA colocarse, en casa de moralidad, de criada de mano Tiene referencias. Informan: Animas, 58, habitación 4.
11727 12 m.

UNA JOVEN, PENINSULAR, DESEA colocarse de manejadora o para la limpieza de habitaciones. Tiene referencias. Informan: Bernaza, 54.
11550 11 m

JOVEN, ESPAÑOL, DESEA COLOCARse, de manejadora o criada de mano; sueldo $20. Lleva tiempo en el país. Aguila, 66, altos.
11509 11 m

UNA JOVEN, PENINSULAR, DESEA colocarse de criada de mano, en casa de moralidad. Sueldo $20, lo menos. Informan: Sitios, 164, bodega. Teléfono A-7520
11595 11 m

DESEA COLOCACION UNA MUCHACHA peninsular, criada de mano o ayudanta de cocina;; lleva timepo en el país Esrtella, 27, altos.
11606 11 m.

UNA JOVEN, ESPAÑOLA, DESEA COlocarse de criada de mano. Informan en San Nicolás, 21.
11622 11 m.

UNA JOVEN, PENINSULAR, DESEA colocarse de criada de mano. Informan: Genios, 2.
11629 11 m.

DESEA COLOCARSE UNA JOVEN, ASturiana, en casa formal y seria, de criada de mano o manejadora. Sueldo: $20. Es formal. Informan: Teniente Rey, 77. Hotel Europa, cuarto 18.
11627 11 m.

UNA INGLESA, DE COLOR, DESEA colocarse para cuidar niños o vestir a señoras y coser. Es una buena y respetable persona. Acosta, 86; pueden llamarla pronto.
11419 11 m

SE OFRECE UNA SEÑORA, PENINSUlar, de mediana edad, para criada de mano en casa de moralidad. Informan: Alambique, 11, bajos; de 7 a. m. a 3 p. m
11416 10 m

DESEA COLOCARSE UNA SEÑORA, peninsular, de mediana edad, de criada de mano o manejadora. Pide y da referencias. Perseverancia, número 12, altos. 11395 10 m

SE DESEA COLOCAR UNA MUCHACHA, de manejadora; se prefiere en el Vedado, o con familia que viaje; tiene referencias. Informes en Santo Tomás, 19, y Nueva del Pilar.
11405 10 m

DESEAN COLOCARSE DOS JOVENES, peninsulares, una para criada de mano y la otra para manejadora, con corta familia, en casa de moralidad. Tienen referencias. Sitios, número 9.
11402 10 m

SE DESEAN COLOCAR DOS JOVENES, peninsulares, una de ellas para manejar un niño recién nacido o criada de mano, en casa de poca familia; y la otra para limpiar una casa, por horas, o criada de mano o habitaciones; no duerme en el acomodo. Informan: Vives, 150. 11411 10 m

DESEA COLOCARSE UNA JOVEN, DE criada de mano o manejadora, con buenas referencias; no se admiten postales. Informarán: Concordia, número 191 11433 10 m

UNA JOVEN, PENINSULAR, DESEA colocarse, en casa de moralidad, de criada de mano. Tiene referencias. Informan: Galiano, 126.
11432 10 m

UNA JOVEN, PENINSULAR, DESEA colocarse de criada de mano o manejadora, en casa seria y no me coloco menos de 20 pesos. Informan en Estrella, 32, bodega.
11439 10 m

SE DESEA COLOCAR UNA CRIADA DE mano, peninsular, para corta familia; sabe cumplir con su obligación. Informan en Carmen, número 6.
11492 10 m

PARA CASA SERIA, SE OFRECE UNA sirvienta, española. Darán razón en el jardín Las Mercedes, B y Zapata, Vedado. Teléfono F-5007.
11490 10 m

SE DESEA COLOCAR UNA PENINSUlar, de criada de mano o manejadora, para corta familia. Sabe cumplir con su obligación. Informes: Suspiro, 14.
11478 10 m

DESEA COLOCARSE UNA MUCHACHA, peninsular, de criada o manejadora; no le importa salir al campo; no se admiten tarjetas. Romay, 73.
11495 10 m

DOS JOVENES, PENINSULARES, DEsean colocarse de criadas de mano en casa de moralidad, no salen fuera de la Habana; no se colocan menos de 20 pesos. Estrella, 24.
11497 10 m

DESEA COLOCARSE UNA MUCHACHA, peninsular, de manejadora o criada de mano, está acostumbrada al país y tiene buenas referencias. Para informes: Vives, 156.
11498 10 m

UNA SEÑORA, ESPAÑOLA, SE COLOca para manejar un niño o casa de una señora o dos, o matrimonio solo. Santo Suárez, esquina Durege.
11500 10 m

SE DESEA COLOCAR UNA JOVEN, PEninsular, de criada de mano o de manejadora; sabe cumplir con su obligación. Darán razón en Oficios, 72.
11527 10 my.

DESEA COLOCARSE DE CRIADA O manejadora, una joven, peninsular, no sabe coser. Tiene referencias. Informan: Estrella, 97.
11585 10 my.

SE DESEA COLOCAR UNA PENINSUlar de criada de manos o manejadora. Sabe coser a mano y a máquina. Informan. Mercaderes 12, altos.
11374 9 my.

DESEA COLOCARSE, DE CRIADA, UNA joven, española, sabe cumplir con su obligación, sueldo 20 pesos. Informan: Esperanza, 45.
11214 10 m

UNA JOVEN, PENINSULAR, DESEA colocarse, en casa de moralidad, de criada de mano. No duerme en el acomodo. Tiene referencias. Informan: Paula, 12, habitación 12.
11364 9 my.

UNA PENINSULAR, DESEA COLOcarse, en casa de moralidad, de criada de mano. Tiene referencias. Informan: San Ignacio, 46.
11377 9 my.

DESEA COLOCARSE UNA JOVEN PEninsular de criada de mano o para habitaciones. Tiene quien la garantice y no se coloca menos de veinte pesos. Dirigirse a Industria 73.
11262 9 my.

DESEA COLOCARSE UNA JOVEN PEninsular, de manejadora, criada de manos o de cuartos. Sabe coser a mano y a máquina y no tiene pretensiones. No admite tarjetas Filgueras número 23, altos, Cerro.
11381 9 my.

SE ANUNCIA MUJER ESPAÑOLA PAra criada de mano; mujer muy formal para casa particular y que sea de moralidad. Calle Moreno número 15, cuarto número 14, Cerro.
11361 9 my.

UNA SEÑORA PENINSULAR DESEA colocarse para trabajar de 8 a 8 en casa de corta familia y de toda moralidad. Si no es así que no se presenten. Informan en Concordia 174.
11389 9 my.

UNA PENINSULAR, DESEA COLOCARse, en acsa de moralidad, de criada de mano o manejadora, de niños chiquitos. Tiene referencias Informan: Amargura, 54.
11358 9 my.

CRIADAS PARA LIMPIAR HABITACIONES O COSER

UNA JOVEN, VIZCAINA, DESEA COlocarse de criada para habitaciones, para poca familia. Informes: Neptuno, 202.
11744 12 m.

DESEA COLOCARSE UNA JOVEN, ESpañola, para cuartos. No se coloca menos de veinte pesos. Informan en Amargura, 92, primer piso.
11541 11 m.

UNA JOVEN, ESPAÑOLA, DESEA COlocarse en casa de moralidad, para limpieza de habitaciones, cose labores finas, no se coloca menos de 20 pesos, ni admite tarjetas. Informan: callejón San José, letra B, Cerro.
11597 11 m

DESEA COLOCARSE UNA PENINSUlar, de criada de cuartos o comedor, y está acostumbrada a servir en el país y tiene recomendaciones. Informan: Inquisidor, 29.
11635 11 m.

DESEA COLOCARSE, PARA LIMPIEza de cuartos y coser, una peninsular; tiene quien la recomiende; prefiere familia americana. Informan: Baratillo, 9; no va sin viajes pagados.
11469 10 m

SE DESEA COLOCAR UNA SEÑORA, de mediana edad, para cuartos, peninsular; sabe coser. Oficios, 76, altos
11393 10 m

DESEA COLOCARSE UNA JOVEN, PEninsular de criada de cuartos o de mano de un matrimonio. Lleva tiempo en el país; sabe trabajar en casa de moralidad; acostumbrada a estar mucho tiempo en la colocación No se coloca menos de 20 pesos. Informan: calle F entre Quinta y Tercera número 6. Prefiere en el Vedado.
11375 9 my.

UNA JOVEN, DE COLOR, DESEA COlocarse para limpiar habitaciones, zurcir ropa, o manejadora, es cariñosa con los niños y sabe su obligación. Informan: Paula, 54.
11473 10 m

SE DESEA COLOCAR UNA SEÑORA DE mediana edad, para criada de comedor o de cuartos; lleva mucho tiempo en el país; no sale de la Habana; es limpia y está bien práctica en el servicio, quiere 18 pesos y ropa limpia. San Lázaro, 348 antiguo.
11322 10 m.

SE DESEA COLOCAR UNA JOVEN, PEninsular, de criada de cuartos o como ama de llaves, sin pretensiones; no le importa viajar, menos de 25 pesos no se coloca. San Rafael, 88, altos; no admite tarjetas.
11446 11 m

DOS JOVENES, PENINSULARES, DEsean colocarse para limpieza o de manejadoras; saben bien su obligación y tienen referencias; no tienen inconveniente en salir al campo las dos juntas. Informan: Inquisidor, 29.
11108 9 my.

CRIADOS DE MANO

DESEA COLOCARSE UN JOVEN, MUY educado y serio y de formalidad, en casa particular, seria y de formalidad; lo mismo le importa trabajar de criado de mano, como de ayudante de chauffeur, como de jardinero o de sereno, tiene recomendaciones de las casas donde ha trabajado y pueden tomar informes. Dirigirse calle A y 27, entre A y B, al lado de una casa de mampostería, Vedado.
11694 12 m

DESEA COLOCARSE UN JOVEN, ESpañol, de criado, portero, jardinero o ayudante de chauffeur. Ha estado en casa de familias americanas. Teléfono A-6930. Animas, número 51.
11592 11 m

CRIADO DE MANO, ESPAÑOL, DESEA colocarse, sabe bien el servicio de comedor y cumplidor con su obligación. Informarán: Teléfono A-7662. Tejadillo, 52. 11472 10 m

SE DESEA COLOCAR UN CRIADO CON buenas referencias. Sol, 115, fonda.
11509 10 my.

DESEAN COLOCARSE

un magnífico criado, un portero, un matrimonio para cualquier trabajo, dos muchachones fuertes para todo, tres buenas criadas y una cocinera. Habana, 114. Teléfono A-4792.
11524 10 my.

COCINERAS

SE DESEA COLOCAR UNA ESPAÑOLA, de cocinera, establecimiento o casa particular. Informan a todas horas: Dragones, 27.
11643 12 m

SEÑORA, ESPAÑOLA, QUE SABE COcinar muy bien y también repostería, desea colocarse en casa de moralidad. Informan: San Lázaro, 288, altos.
11701 12 m

COCINERA, PENINSULAR, DE MEDIAna edad, se ofrece para casa campo; sabe su obligación y hace dulces. Calle F, número 5.
11713 12 m.

UNA SEÑORA, BLANCA, DESEA COlocarse de cocinera, tiene referencias y sabe cumplir con su obligación. Calle 23, entre F y Baños, número 242, Vedado. 11578 11 m

DESEA COLOCARSE UNA JOVEN, ESpañola, para cocinar y ayudar a la limpieza, para corta familia; tiene referencias. Informes: Zulueta, 85, Hotel París 11587 11 m

SE DESEA COLOCAR UNA COCINERA, repostera, que cocina a la criolla, americana, francesa y tiene buenas referencias de las casas donde ha trabajado y no duerme en la colocación. Salud, 66.
11543 11 m.

SE DESEA COLOCAR UNA COCINERA, para casa particular o comercio, cocina criolla, española y francesa, y entiende de dulces. Inquisidor, 46, entresuelos. 11591 11 m

UNA SEÑORA, FRANCESA, DE MEdiana edad, desea colocarse de cocinera, cocina a la francesa, italiana y americana y a la española, y entiende de repostería, no tiene inconveniente de salir para el campo. Informan: Enna, número 8, Jesús del Monte, al lado de La Benéfica, bodega.
11404 10 m

DESEA COLOCARSE, PARA CASA particular, una buena cocinera, repostera, peninsular, cocina española, francesa y criolla, duerme en la colocación. Sueldo 30 pesos. Calle I, número 14; cuarto, 9, entre 9 y 11.
11456 10 m

COCINERA, PENINSULAR, QUE SABE guisar a la española y criolla, desea colocarse en casa moral. Sabe de repostería. Tiene referencias. Sin plaza. Informan: Lamparilla, 80.
11394 10 m

SE DESEA COLOCAR UNA COCINERA, peninsular, no va fuera de la Habana, duerme en la colocación. Informan: Monserrate, 107, segundo piso.
11477 10 m

DESEA COLOCARSE UNA COCINERA. Industria, 65, moderno.
11464 10 m

SE COLOCA UNA SEÑORA, DE COCInera, cocina bien, es repostera, gana 23 pesos y ropa limpia, duerme en la casa donde trabaja o se coloca No sale fuera de la Habana. Sol, 12, altos.
11476 10 m

UNA JOVEN, PENINSULAR, DESEA colocarse, en casa de matrimonio solo, entiende de cocina. Sueldo no menor de $20. Tiene referencias. Informan: Bernaza, 32, altos
11518 10 my.

SE DESEA COLOCAR UNA COCINERA, peninsular, en casa particular; sabe cocinar a la española y a la criolla; es limpia y formal; tiene referencias de las casas donde ha trabajado; si es para fuera de la Habana los viajes pagos. Informan en Factoría, 96.
11523 10 my

SE DESEA COLOCAR UNA PENINSUlar de cocinera, lleva tiempo en el país, cocina a la criolla y española y entiende de repostería. Informan: Misión 112.
11387 9 my.

Una señora, peninsular, desea colocarse en una casa particular de cocinera, ganando 40 pesos. Informan: Prosperidad, calle 17, número 293. Teléfono F-1016.
10899 11 my.

COCINEROS

COCINERO, PENINSULAR, DESEA COlocarse en casa particular o de comercio, sabe francesa, española y criolla. Vive Peña Pobre, número 10; cuarto, número 5. José
11567 11 m

MAESTRO COCINERO DE PRIMERA Y repostero, culto y serio, exquisita condimentación en arte culinario. No es lucrativo. Solicita casa americana o particular, formal. Tel. A-3211.
11739 12 m.

UN COCINERO, ESPAÑOL, DESEA COlocarse, prefiere casa de comercio; sabe de repostería y sabe su obligación; no se admiten tarjetas. Bayona, 4, entre Merced y Conde, bajos
11723 12 m.

UN COCINERO, ESPAÑOL, DESEA colocarse lo mismo en casa particular que en establecimiento No tiene inconveniente en salir al campo. Informan: Maloja, 53. Teléfono A-3090.
11555 11 m.

UN COCINERO, DEL PAIS, SE OFREce para casa de corta familia, donde necesiten uno bueno. Informan: Compostela, 163.
11490 10 m

COCINERO SE OFRECE PARA COMERcio o particular. Es peninsular, hombre formal y puede ir al campo. Industria 78. Teléfono A-7641.
1360 9 my

SE OFRECE MAGNIFICO COCINERO y repostero en general. Trabaja a gusto y como deseen, complaciente y aseado, para familia de buen gusto. Buenas referencias. Informan: Galiano 22. Teléfono A-0568.
11388 9 my.

CRIANDERAS

SE DESEA COLOCAR DE CRIANDERA, joven española, de un mes de parida a leche entera; tiene abundante leche y es persona muy sana. Para informes a la misma. Jesusa Alonso, ingenio Jobabo, Oriente.
C-3253 6d. 4.

CHAUFFEURS

SE DESEA COLOCAR UN JOVEN, ESpañol, de chauffeur en casa particular o del comercio, no le importa ir al campo. Inmejorables referencias. Para informes: Teléfono A-5252, o en Egido, 13; de 6 a 7 de la mañana y de 4 de la tarde a 10 de la noche. Pregunte por Manuel. 11651 12 m

SE DESEA COLOCAR UN JOVEN, ES formal, de ayudante chauffeur, sin pretensiones. Para informes: Teléfono A-4428. 11678 12 m

CHAUFFEUR JOVEN, ESPAÑOL, MEcánico, con referencias y sin pretensiones, desea colocarse en casa particular o de comercio; conozco todos los coches y no me importa salir al campo. Teléfono A-2613; de 9 a 4.
11731 12 m.

CHAUFFEUR MECANICO, CON 7 AÑOS de experiencia, desea plaza, casa particular o taller de mecánica. Informes: Teléfono I-2115.
11612 11 my.

CHAUFFEUR, JOVEN, DE COLOR, SE ofrece a casa particular, con cuatro años de práctica, tiene referencia de la casa donde ha trabajado. M. Quintana, Angeles, 69. Teléfono A-8681.
11427 10 m

CHAUFFEUR, ESPAÑOL, DESEA COLOcarse para manejar un camión o en casa particular, lo mismo va para el campo que trabaja en la Hbana. Empedrado, número 2. Teléfono A-9003
11479 10 m

Decano de los de la isla. Sucursal: Monte, 240. Teléfono A-4854. Servicio a todas horas en el establo y reparto a domicilio 3 veces al día en automóvil. Para criar a los niños sanos y fuertes, así como para combatir toda clase de afecciones intestinales y sustituir sin peligro la lactancia materna, lo único indicado es la leche de burra. Se alquilan y venden burras paridas.

MATRIMONIO ESPAÑOL, SE OFRECE. El chauffeur, ella costurera o criada. Iría al campo. C. Roca, Aguila 116.
11367 9 my

CHAUFFEUR: SE OFRECE UNO, PARA camión de transporte o reparto; buenas referencias. Informan: A-8118.
11118 9 m

VARIOS

AVISO: UN MATRIMONIO PENINSULAR, de mediana edad, desea colocarse; ella es muy buena costurera; hace a medida ropa interior para señora y caballero, interior y exterior para niños, marca y borda a mano y a máquina; además es cocinera; muy práctica; él para portero o sereno o cuidar una oficina, lo mismo en la Habana que en el campo. Con buenas referencias de casas particulares. Diríjanse a Monte, 63, primer piso.
11697 14 m

UNA SEÑORITA, MECANOGRAFA, SOlicita trabajo en oficina de moralidad. Aguila, 13, altos, derecha.
11654 13 m

UN PENINSULAR DESEA COLOCARse, para portero o sereno, o para consultorio de un doctor; tiene muy buenas referencias. Informan: Santa Clara, 16. Teléfono A-7100.
11658 12 m

EN CASA DE UNA FAMILIA PUDIENte, desea encontrar trabajo de costura una señora viuda, que entiende de toda clase de costura, pero con especialidad ropa de niños, de ambos sexos. Informan: Teléfono I-2368.
11670 12 m

DESEA COLOCARSE UNA SEÑORA, PAra ama de llaves, coser y hacer una corta limpieza. También da clases de instrucción. Buenas referencias. Habana, 60, bajos, después de las 11.
11702 12 m

HOMBRE, DE MEDIANA EDAD, DEsea colocarse de ayudante de carpintero en cualquier trabajo o en casa de comercio. Para informes: Empedrado, 71 y por el teléfono M-1186.
11709 12 m.

SE OFRECE UN PENINSULAR, PARA portero o sereno o camarero; admite tarjetas por correo. Santa Clara, número 22.
11737 12 m.

DESEA COLOCARSE UN MUCHACHO, de diez y seis años, en lo que se presente. Informan: Cerro, número 542. Duerme en la colocación.
11586 12 m

UNA SEÑORA, TIENE UNA NIÑA DE nueve años, desea colocarla para acompañar una señora como si fuera su hija y la mande al Colegio, o con un matrimonio que pueda tenerla. Cuba, 132, por Jesús María.
11618 11 m.

APRENDIZ PARA COMERCIO, CATORce años; sabe las cuatro reglas de cuentas y es trabajador. Informan sus familiares. Inquisidor, 33.
11632 11 m.

UN JARDINERO, QUE SABE PODAR toda clase de árboles y asistir su jardín como de primera. Informan en Sol, 125.
11407 10 m

JOVEN, INGLES, CON BUENOS CONOcimientos de español, ofrece sus servicios como corresponsal en inglés, nueve años de experiencia en trabajos de oficina. Magníficas referencias. Informes: Belascoaín, 64, altos; habitación, 6, tercer piso. Teléfono A-8955.
11457 10 m

UN MUCHACHO, FORMAL, DE 14 años, que sabe escribir y contar y ha estado en casa comercial, desea colocarse en casa de comercio. Tiene garantías y recomendación de donde trabajó. Informan en Carlos III, número 14
11455 10 m

SEÑORITA, DE MEDIANA EDAD, SEria y formal, desea colocarse de costurera de un hotel o casa particular o cuidar de niños huérfanos. Informan en Amargura, 94. vidriera; de 2 a 5 de la tarde. 11420 10 m

SE OFRECE JOVEN, PARA OFICINA, sabe escribir en máquina, muy práctico en asuntos del Ayuntamiento, Sanidad y demás, poca pretensión y buenas referencias. Diríjanse: Monte y Antón Recio, café El Sol.
11443 10 m

SE DESEA COLOCAR UN MUCHACHO de 13 años, para ayudar a la limpieza o bien para establecimiento. Informan: Escobar, 145.
11447 10 m

VENDEDOR COMPETENTE, SE OFREce, para el interior de la Isla, con gatsos pagos y comisión. Se dan buenas referencias. Escribir a J. Lorenzo, lista de correos.
11452 10 m

EMPLEADO, QUE DESEA AUMENTAR su sueldo, se ofrece para cualquier trabajo de oficina, durante las noches y domingos. M. Badía. Cárdenas, 20.
11241 9 m

JARDINERO HORTELANO PENINSUlar, de mediana edad, con buenos informes de la casa en que ha estado siete años, desea encontrar una buena casa. Informan: Obrapía esquina a Compostela, café.
11352 9 my.

SOLICITA COLOCACION UN HOMBRE, de mediana edad, de portero o cosa análoga. Tiene quien lo recomiende. Inquisidor número 11.
11384 9 my.

SE DESEA COLOCAR UN JOVEN, ESpañol, en una casa particular, jardinero. Santa Clara, 22.
11269 8 m

SE OFRECE SEÑOR, EXTRANJERO, retirado del Ejército, edad 44 años, con toda clase de garantías y aptitudes para desempeñar cualquier cometido por delicado que éste sea o bien hacer sociedad con comerciante serio para lo cual dispone de 5 000. Informan en Reina, 77 y 79, altos. Tel. A-8745.
11347 12 my.

PARA PUESTO DE CONFIANZA. SE ofrece una persona, mayor de 40 años, bien para efectuar cobros, conserje, ordenanza de escritorio u otro cargo análogo. Tiene quien la garantice; para más informes en Obispo, 34, papelería.
11193 11 my.

OCASION EXCEPCIONAL PARA ESTAblecerse en una buena colocación; estableceremos algunas personas en un comercio muy lucrativo; no se necesita capital ni experiencia. Garantizamos $150 al mes; hay quienes ganan mucho más. Dirigirse a Chapelain y Robertson, 3387 Natchez Avenue, Chicago, EE. UU.
C-3343 30d. 15

AGENTE VIAJERO: PARA EL INTErior de la República. Acepto algunas representaciones en todos los giros de casas extranjeras y del país. También gestiono cobros. Escriba: Concha, número 3. Juan Ros.
11010 10 m

Aspirantes a Chauffeurs

$100 al mes y más gana un buen chauffeur. Empiece a aprender hoy mismo. Pida un folleto de instrucción gratis. Mande dos sellos de a 3 centavos, para franqueo a Mr. Albert C. Kelly. San Lázaro, 249, Habana.

DINERO E HIPOTECAS

SIN COBRAR CORRETAJE, DOY 4.000 pesos sobre casas, al 8 por 100 anual. Cuello. Cuba, 66, altos; de 1 a 3.
11663 16 m

DINERO, AL 1 POR CIENTO, SOBRE joyas y valores. La Competidora. Indio y Gloria. Teléfono A-6827.
11679 7 jn

21.000 PESOS, AL 7 POR 100, SE DAN en hipoteca, sobre casas en la Habana o Vedado. Trato solo con los interesados y no con corredores. R. Rodríguez, San Rafael, 26.
11699 12 m

M. FERNANDEZ

Santa Clara, 24, altos, esquina a San Ignacio Teléfono A-9373; de 1 a 4. Doy dinero en primera y segunda hipoteca, en todas cantidades desde el 6 por 100 en adelante y en todos los barrios y repartos. Doy dinero a préstamo sobre pagarés en todas cantidades, con mucha facilidad para el pago.
11621 22 m.

PEQUEÑAS PARTIDAS DOY EN HIpoteca, $1.000, $1.500 y $2.000, con interés módico; además desde $3.000 en adelante, al 6½ por 100 en adelante También para casas en fabricación. Manrique, 78; de 12 a 2.
11426 11 m

USTED QUIERE DINERO? ¡¡VEA A Lazcano!! Empedrado, 66. A-5882. Dinero en primera y segunda hipoteca, casas, alquileres, pagarés, autmóviles, fabricaciones, pignoraciones de valores, cartas de ciudadanía, asuntos judiciales, cobros de cuentas. Los negocios son serios y reservados.
10940 31 my.

4 POR 100

De interés anual sobre todos los depósitos que se hagan en el Departamento de Ahorros de la Asociación de Dependientes. Se garantizan con todos los bienes que posee la Asociación. No. 61, Prado y Trocadero. De 8 a 11 a. m. 1 a 5 p. m. 7 a 9 de la noche. Teléfono A-5417.
C 6926 in 15 s

$2.300 CY. SE DAN EN HIPOTECA, O menor cantidad, sin corretaje. Trato directo. Informan en San Miguel, 76, altos; de 5 a 7 p. m. J. Díaz.
10929 9 my.

Dinero en hipoteca. Se facilita desde $100

hasta $200.000 y desde el 6 por 100 anual sobre casas, terrenos, en todos los barrios y repartos. Dinero en pagarés, prendas de valor y pignoración de valores. Gran reserva en las operaciones. Diríjanse con títulos: Oficina Víctor A. del Busto. Aguacate, 38. A-9273; de 8 a 10 y 1 a 3.
10883 30 my.

AURELIO P. GRANADOS. REPRESENtante de la Granja "El Recreo", de Santa Clara. Dinero para hipotecas desde el 6-1|2 por 100. Compra y venta de casas y solares. Obrapía, 37. Teléfono A-2792.
9777 18 m.

EN 24 HORAS

Se facilita dinero en hipotecas sobre casas en la Habana y sus repartos, al tipo más bajo de plaza, acudan con los títulos al Escritorio Alvarez-Cuervo. Neptuno, número 25, altos. Teléfono A-9925. De 1 a 4.
9667 17 m.

DINERO EN HIPOTECA

lo facilito en todas cantidades en esta ciudad. Vedado, Jesús del Monte, Cerro y en todos los repartos. También lo doy parr el campo y sobre alquileres. Interés el más bajo de plaza. Empedrado, 47; de 1 a 4. Juan Pérez. Teléfono A-2711.

Compras

ATENCION A ESTE ANUNCIO. COMpro dentaduras de pasta, postizas, de uso, viejas, rotas y sanas; también compro dientes sueltos. Pago por cada plancha de dientes un peso. Si tiene alguna pase un aviso al señor Luis Perales, Esperanza, 118, altos; se pasa a domicilio.
11721 12 m.

TENEMOS COMPRADORES PARA CAfés, fondas, fruterías, vidrieras de tabacos, barberías, hoteles y sastrerías; todo el que quiera vender pronto su establecimiento que venga a vernos a Aguiar, 68. Glass Fuentes and Co. De 9 a 11 y de 1 a 5
11247 12 m

CASAS Y SOLARES

Se compran en la Habana, sus barrios y todos los repartos. Se facilita dinero en hipoteca desde $100 hasta $200.000 al tipo más bajo de plaza. Diríjanse con títulos: Oficina Real State. A. del Busto. Aguacate, 38; A-9273; de 8 a 10 y 1 a 4.
10885 15 my.

MINA DE PIEDRA
PARA CALCINAR YESO
COMPRA
ADOLFO-TISCHER
TEJADILLO, 21.
C-3016 30d. 12 ab.

Venta de fincas y establecimientos

URBANAS

VIBORA. PARA RESPIRAR AIRE PUro, nada mejor que vivir en el barrio de la Víbora, y a los que puedan y quieran comprar por allí buenas propiedades, les recomendamos a Francisco Blanco Polanco, que tiene en venta muchas casas, algunas de ellas acabadas de edificar y aún sin estrenar. Oficina: Calle de Concepción número 15, altos, reparto Lawton; de 1 a 3. Teléfono I-1608.
11551 15 m.

EN EL VEDADO

CALLE DE LINEA, CASA MODERNA, solar completo, 6 habitaciones, garaje, $28.500. Informa: G. Mauriz. Obispo, 64; de 3 a 4. Teléfonos A-3166. I-7231.

BONITA CASA, MODERNA, GARAJE, próxima a Paseo, $20.000. G. Mauriz. Obispo, 64; de 3 a 4. Teléfonos A-3166. I-7231.

PRECIOSA CASA, FACHADA DE CANtería, decorada con cinco habitaciones, garaje, cuartos criados y chauffeur, $28.000. G. Mauriz. Obispo, 64; de 3 a 4. Teléfonos A-3166. I-7231.

GRAN CHALET, ESQUINA FRAILE, LA mejor situación del Vedado, gran confort, pisos de mármol, todo decorado, muchas comodidades. G. Mauriz. Obispo, 64; de 3 a 4. Teléfonos A-3166. I-7231.

SOLIDA Y ELEGANTE CASA, PROXIma al Parque Menocal, planta baja. $33.000. G. Mauriz, Obispo, 64. Teléfonos A-3166. I-7231.

MODERNA CASA DE ALTOS, TIENE espacio para garaje, dos máquinas, próximo al parque, $13.500. G. Mauriz. Obispo, 64; de 3 a 4. Teléfono A-3166. I-7231.
11147 13 m

B. CORDOVA
VENDE

Angeles, para fabricar, 13 por 40 varas, $13.000.

Animas, esquina, para fabricar, $18 000.

Aguila, 8 por 35, antigua, 15 mil pesos.

Aguila, esquina, 9 por 24, con establecimiento, $28.000.

Belascoaín, esquina, establecimiento, dos pisos, dos cuartos en el tercero, $26.000.

Belascoaín, esquina, 9 por 21, establecimiento, $17.000.

Belascoaín, 10 por 21, dos plantas, establecimiento, $17.000.

B, a media cuadra del tranvía, dos casas y diez cuartos, renta $150 mensuales, $20.000.

Correa, magnífica, moderna, cerca de la calzada, portal, sala, saleta, cuatro cuartos, uno de criados, comedor, $9.600.

Campanario, esquina, 7-75 por 25, $25 000. Idem, 7 por 25, $20.000. Las dos están seguidas, si se compran juntas se dan en $40.000.

Estrella, 9 por 34, cantería, moderna, renta $130, $22.000.

Escobar, 10 por 34, moderna, agua redimida, dos pisos, renta por contrato $185, $30.000.

Dos mil cuatrocientos sesenta metros en Escobar, a la brisa, dos esquinas, para fabricar, a $40 metro.

Gran casa en Galiano.

Gervasio, tres casas.

Habana, dos pisos, $12.500.

Habana, 15 de frente, total 397 metros, dos pisos, $40.000.

Luz, magnífica esquina, renta 180 pesos, $25.000.

Neptuno, seis casas, 25, 30, 35, 75 y 85 mil pesos

San Ignacio, dos pisos, moderna, 270 metros, $35.000.

San Ignacio, esquina de fraile, 15 por 30, para fabricar, $35.000.

San Lázaro, esquina, frente al terreno que se hará un gran hotel, 784 metros, baratos.

San José, 1.060 metros, dos casas de inquilinato y una particular, rentan $225. $33.000.

San Miguel, esquina, 13 por 27. Renta $150, $20.000.

San Miguel, esquina, 6-1|2 por 22, cantería, establecimiento, $15.000.

San Rafael, moderna, dos pisos, renta $100, $13.000.

Tejadillo, muy barata, renta 200 pesos, dos pisos al frente, tres al fondo, cerca de 10 por 31.

Virtudes, moderna, dos pisos, agua redimida, $20.000.

Inquisidor, 15-20 por 23, para fabricar, $25.000.

Por $23.000 se pueden comprar en el Vedado, parte alta, en la calle 4, más de tres mil metros

Hipotecas en todas acntidades; interés módico.

SAN IGNACIO Y OBISPO DE
UNA A CINCO
B. CORDOVA
C-3863 8d. 8.

ELPIDIO BLANCO, VENDO, EN LA calle de Angeles, cerca de Reina, una hermosa casa de 2 plantas, un solo inquilino, con establecimiento, hace 23 años, agua redimida, renta $200, con 304 metros Hoy sin contrato. Precio $34.000. O'Reilly, 23. Teléfono A-6951.
11445 16 m

EN JESUS DEL MONTE, A UNA CUAdra del carro, vendo tres chalets, acabados de construir, tienen portal y jardín, sala, recibidor y 3 cuartos, servicios sanitarios. El dueño: Juan Domínguez. Manrique, 71, altos; de 7 a 9 de la noche. Teléfono A-7324
11571 15 m

VENDO: EN LO MEJOR DE LA CAlle Lawton, 3 casas, modernas, de azotea, con sala, recibidor, cuatro cuartos corridos, saleta al fondo, cocina de gas y demás servicios. Pagan de contribución en total $148 al año. renta anual $1.368; se dan en $14.000; no tienen gravamen. Precio de una sola, $5.000. Informa: E. Martín, de 12 a 2. Teléfono M-1473.
11576 11 m

EN EL VEDADO
SE VENDE

UNA ESQUINA DE FRAILE, CON sus aceras completas, entre 17 y 23; mide 22.66x50; facilidades de pago a plazos.

DOS SOLARES DE CENTRO contiguos, que miden 33.22x50 o sean 1.666 metros cuadrados; situados entre 17 y 23; facilidades de pago a plazos.

UNA ESQUINA, ENTRE 17 Y 23, con 22.66x50; produce $130 mensuales y se cobra solo el terreno; la renta cubre con creces el interés del dinero invertido; a plazos cómodos.

PUEDO FACILITAR CUARTOS de manzana, muy bien situados, baratos y a plazos cómodos.

SE FACILITA DINERO PARA fabricar.

INFORMES:
CUBA, 81, ALTOS.
Teléfonos A-4005 y F-1684.
C 3320 15d-24

PRESTAMOS
SOBRE VALORES

Sin necesidad de pignorarlos, con solo depositarlos en este Banco, abrimos crédito a nuestros clientes y concertamos préstamos hasta por un año al uno por ciento mensual.

Horas de oficina: de 8 a 5, incluso los Sábados.

BANCO CENTRAL
HABANA, 51.
Entre Empedrado
y Tejadillo.
C 3426 90d-28 ab

JUAN PEREZ

EMPEDRADO, 47; DE 1 a 4

¿Quién vende casas?. . . . . PEREZ
¿Quién compra casas?. . . . PEREZ
¿Quién vende solares?. . . . PEREZ
¿Quién compra solares?. . . . PEREZ
¿Quién vende fincas de campo?. PEREZ
¿Quién compra fincas de campo? PEREZ
¿Quién da dinero en tipoteca?. . PEREZ
¿Quién toma dinero en hipoteca? PEREZ
Los negocios de esta casa son serios y reservados.

Empedrado, número 47. De 1 a 4.

Esquinas modernas en venta

	Renta	Precio
Una en Empedrado. . . .	$300	$41.500
Una en San Rafael. . . .	300	39 500
Una en Bernaza.	200	31.000
Una en Campanario. . .	140	19.500
Una en San Ignacio. . .	185	30.000
Una en Aguiar.	135	25.000
Una en Luz.	178	26.000
Una en Aguacate.	170	27 500
Una en Industria.	140	24.500
Una en Aguila.	145	28.000
Una en Aguila.	85	12.500

Empedrado, 47; de 1 a 4. Juan Pérez. Teléfono A-2711.

CASAS MODERNAS EN VENTA

En Animas, Virtudes, Lealtad, Industria, Neptuno, Campanario, Aguacate, San Rafael, Manrique, Cuba, Sol, Blanco, San Nicolás, Malecón, Reina, Habana, Cienfuegos, Cuarteles, Gervasio y varias más. Empedrado, 47; de 1 a 4. Juan Pérez. Teléfono A-2711.

EN SAN RAFAEL, 1.300 METROS

Vendo a dos calles, propio para industria, garaje o almacén, se deja en hipoteca la tercera parte del valor, está muy bien situado. Empedrado, 47; de 1 a 4. Juan Pérez. Teléfono A-2711.

EN ZANJA, VENDO

1 100 y pico de metros, a tres calles, se puede reconocer una hipoteca de $9.000, en buenas condiciones, urge la venta. Empedrado, 47; de 1 a 4. Juan Pérez. Teléfono A-2711.

EN LAWTON, VENDO

2 casas, de altos, modernas, con sala, saleta, 4 cuartos, servicios, los altos lo mismo. Rentan $140. Precio $16.000, se deja la mitad en hipoteca. Empedrado, 47; de 1 a 4. Juan Pérez

EN QUIROGA, VENDO

1 casa, de madera, con sala, comedor, 2 cuartos, servicios, patio, traspatio, sin gravamen Renta $14. Precio $1.500, se deja algo en hipoteca. Empedrado, 47; de 1 a 4.

EN LAS CAÑAS, VENDO

1 casa moderna, con sala, comedor, 3 cuartos, servicios, sin gravamen, precio $2.500, se deja en hipoteca la mitad. Empedrado, 47; de 1 a 4. Juan Pérez.

EN LAWTON, VENDO

1 casa moderna, con portal, sala, saleta, 3 cuartos, servicios, 1 cuarto de baño, con un terreno de esquina, de 12x20 metros, sin gravamen. Todo junto en $8.250. Carros por el frente. Empedrado, 47; de 1 a 4

EN ARAMBURO, VENDO

Una casa, con sala, comedor, 3 cuartos, de azotea y 1 cuarto de teja, propia para altos, cerca del Parque Trillo. Renta $40. Censo $150. Precio $5.000. Otra con sala, comedor, azotea y 3 cuartos, de teja. Servicios, un pequeño censo. Renta $30. Precio $3.500. Empedrado, 47; de 1 a 4 Juan Pérez. Teléfono A-2711.
11646 16 m

VENDO CASAS, JESUS DEL MONTE, Calzada, $8.000. Calle 3a., $1.800. Milagros, $2.200. Cerro, $1 400. Pulgarón. Aguiar, 72.
11485 10 m

GANGA

Calle San Miguel, vendo una casa, 7x33 metros, $5.000. Dejo parte en hipoteca, a tipo bajo. Informes: talleres del DIARIO DE LA MARINA. Señor Cañas.
11448 11 m

SE VENDE CALZADA CONCHA, ENTRE Pernas e Infanzón, letra C, la casa compuesta de dos frentes, uno madera, con dos accesorias y el otro frente mampostería, con dos accesorias y 6 cuartos, con entrada independiente, libre gravamen, no corredores, gana mensual $70. Informan en la misma, por ambos frentes pasa el carro. Precio $6 500.
11273 12 m
10679 9 m

EN 3 500. VEDADO, CASA DE JARDIN, portal, sala, saleta y tres cuartots, 6 por 24. Renta $30. En el centro de la Habana, cuatro casas. Rentan $125. 13.500. Miden 6 por 35, 6 por 22, 6-1|2 por 17 y 4-50 por 20. Urge venta, de azotea, teja y dos pisos. Cueto, Gloria, 18.
11724 12 m.

CASA ESQUINA

con establecimiento y 2 casitas al fondo, vendo en precio razonable. A cuadra y media de la Estación Terminal. Llame al A-0249 y no pierda el tiempo si es corredor.
11579 11 m

VEDADO: VENDO CASAS SIN ESTRENAR, bien construídas, modernas, bien situadas a la brisa, espléndidas habitaciones, patio, traspatio y todo confort, sin corredor. Su dueño: J, 66, entre 7 y 9.
11593 15 m

EVELIO MARTINEZ

COMPRA Y VENDE CASAS
DA Y TOMA DINERO EN HIPOTECA
Empedrado, 40; de 2 a 5.
HABANA

CASAS EN VENTA

En Sol, renta $160, en $20.000. Acosta, renta $105, en $14.000. Genios, renta $170, en $25.000. Merced, renta $125, en $17.000. Perseverancia, renta $75, en $8.000. Consulado, renta $180, en $27.000. San Lázaro, renta $125, en $17.000. Revillagigedo, esquina, renta $165, en $24.000. Evelio Martínez, Empedrado, 40. de 2 a 5.

ESQUINAS DE VENTA

	Renta	
Empedrado.	$ 300-00	$ 42.000
Campanario.	130-00	17.000
Florida.	75-00	10.000
Estrella.	65-00	8.500
Revillagigedo.	165-00	23.000
Antón Recio.	47-00	5.500
Villegas.	250-00	50.000
Aguacate.	175-00	28.000
Industria.	240-00	45.000

Evelio Martínez, Empedrado 40, de 2 a 5.

EN $4.500

Vendo una casa en Revillagigedo, de planta baja, con s. c. y 3|4 y servicio sanitario, mide 6-1|2 metros de frente por 21 de fondo. Renta $35. Evelio Martínez, Empedrado, 40; de 2 a 5.

CALLE DE GENIOS

cerca del Prado, vendo una casa de altos, moderna, con dos ventanas, sala, saleta y cuatro cuartos en cada piso. Renta $170, libre de gravamen, en $25.000. Evelio Martínez, Empedrado, 40. De 2 a 5.

REPARTO LAS CAÑAS

En $6.000 vendo dos casas modernas, con sala, saleta y dos cuartos, miden 12 por 20, rentan $50.00, a una cuadra del paradero del Cerro. Evelio Martínez. Empedrado, 40; de 2 a 5.

EN CAMPANARIO

Vendo una gran esquina, cerca de los Cuatro Caminos, de altos, moderna, mide 160 metros, renta $140. Precio: $18.000. Evelio Martínez. Empedrado, 40; de 2 a 5.
... 12 my.

Se vende magnífica casa, de moderna construcción, situada en buen punto, renta $210, con contrato garantizado. Precio de venta $30.000 oro. Trato directo con el dueño. Para informes dirigirse por escrito al señor G. Pérez. Apartado 1686, Habana.
11667 12 m

MODERNO Y HERMOSO CHALET, EN el Cerro, Infanta, 21, entre Santa Teresa y Pezuela. Se vende este chalet, compuesto de portal, sala, recibidor, hall, cuatro grandes habitaciones, comedor, cocina, despensa, cuarto de baño, cuarto para criados, lavadero, jardín alrededor, etc., etc. Precio $11.000. Informes en el centro de la Manzana de Gómez, sombrerería Teléfono A-7009.

VEDADO. VENDO VARIAS CASAS EN el Vedado, directamente y sin cobrar comisión. Calle Trece, número 73, entre 8 y 10.
11314-15 12 my.

REPARTO RIVERO, VIBORA, VENDO hermosa casa, compuesta de jardín, portal, sala y saleta espaciosa, tres grandes habitaciones, cuarto de criado, dobles servicio, uno con bañadera, patio y traspatio, precio $5.300, y a cinco minutos, una linda quintica recreo, punto alto y seco, compuesta de unos 1900 metros terreno, se puede adquirir más, dos espaciosas casas de vivienda con servicio sanitario, mucha arboleda de sombra y frutales, lo mejor de estos contornos, precio $7.500. Informan: Jesús del Monte, 534; de 7 a 11. R. Piñol.
11036 10 m

OCASION: POR TENER QUE EMBARcarme, vendo una casa, en mil quinientos pesos, sala, saleta y tres habitaciones. Informan en Mariano, 14, Cerro; de 1 a 5 p. m.
10772 10 m

VENDO DOS CASAS MADERA EN 1.500 pesos, esquina, 618 metros, lo mejor del Reparto Aldecoa. Ciénaga. Figuras, 78; de 11 a 3. Llenín. Tel. A-6021.
10956 11 my.

EN $6 000 VENDO, EN LA VIBORA, CAsa de cielo raso y gran traspatio, acabada de fabricar y sin estrenar F. Blanco Polanco, Concepción, 15, altos, Víbora; de 1 a 3. Teléfono I-1608.
11412 11 m

VENDO VARIAS CASAS: MANRIQUE, 78; de 12 a 2. En Escobar, $2.500. Curazao, $4.500. En San Joaquín, dos, a $4.200. Cinco juntas, cerca de Belascoaín, sala, saleta, tres cuartos, en $18.500 No a corredores.

EN SAN RAFAEL, DOS DE ALTO Y bajo, nuevas, $10.500 una; tomando las dos, $20.500. Otra en San José, de dos plantas, $18.000. Otra cerca la Plaza del Vapor, en $30.000. Tiene establecimiento.

EN JESUS DEL MONTE, TRES CASAS nuevas, a siete y seis mil pesos Hermosa casa nueva, en Milagros, $12.500. Gran chalet para dos familias, con dos garajes y cuarto para el chauffeur, $20.000. Manrique, 78; de 12 a 2. No a corredores.
11425 10 m

GANGA: SE VENDE UNA CASA, MOderna, con servicios y entrada independiente, para criados, a dos cuadras de los tranvías, por la Calzada de Concha. Ultimo precio 3.800 pesos Informan en la misma, Infanzón y Yuna Alonso.
11263 3 jn

CALLE JUSTICIA, A DOS CUADRAS de la Calzada del Luyanó, vendo una casa, nueva, mampostería y azotea, 510 metros, todo fabricado, renta 100 pesos mensuales 12.000 pesos. Informan: Carlos III, 38, esquina a Infanta; de 12 a 2.
11266 3 jn

VENDO CASA DE ESQUINA, DE MAdera y teja, acabada de fabricar, con 450 metros cuadrados de terreno, en Buena Vista, entre los paraderos Ceiba y Orfila, a una cuadra carritos Marianao. Informes: Lamparilla, 59, taller.
11061 10 m

SE VENDEN DOS CASAS, DE MADERA, en el caserío de Luyanó, miden las dos 428 metros, están rentando 24 pesos, se dan por el precio de 2.500 pesos. Informa: el dueño, Antón Recio, número 100; a todas horas.
11132 11 m

SE VENDE UNA GRAN CASA, EN LA parte más fresca de la Víbora, compuesta de portal, sala, saleta corrida, cuatro grandes cuartos, un cuarto de baño completo y cocina, patio y traspatio, mide de frente seis por treinta y ocho metros y de fabricado seis por treinta, instalación eléctrica por tubería oculta, raso, carpintería de cedro, último precio seis mil quinientos pesos. Calle Segunda, entre Santa Beatriz y San Leonardo, al pie de la línea de la Havana Central, de la Víbora. Para informes en la misma y de 7 a 9 p. m. Someruelos, 50. Casiano.
11136 11 m

SE VENDE LA CASA FOMENTO, NÚmero 8, con su accesoria, de portal, sala, comedor grande, 5 cuartos con terraza corrida, un gran patio, tiene 12 m. de frente por 32-75 cm. de fondo, libre de gravamen, en $6.200. Informan en Mangos, 32, Jesús del Monte; de 8 a 1 y de 5 a 7.
11163 11 m

SE VENDE LA CASA ATARES, 20, CON portal, sala, comedor, cuatro cuartos, servicios modernos, tiene 5 m. 93 cm. de frente por 33 m. 35 cm. de fondo, en $2.700. Informan en Mangos, 32, Jesús del Monte; de 8 a 1 y de 5 a 7.
11162 11 m

CASA MAMPOSTERIA, TABLAS Y TEjas, en las afueras de la ciudad, mucho porvenir. Renta el 10 por 100, $1.000, dejo $200 en hipoteca. Oscar Gutiérrez. Bernaza, 32, bajos; de 8 a 10 y de 12 a 2.
111101 12 my.

SE VENDEN 2 CASAS, UNA DE $5.500 y $6.000, en la Víbora, de 10x20 y 10x40. Dueño: 9a., número 29; de 8 a 10 a. m.
10729 9 m

ANTONIO ESTEVA

Empedrado, 22. Tel. A-5097.

VENTAS DE CASAS

Industria, de altos, moderna. . .	$ 15.000
Neptuno, de altos, moderna. . .	20.000
Neptuno, de una planta y algo de altos.	33.000
Concordia, muy lujosa.	60.000
Cerca de Galiano, para fabricar.	35.000
San Rafael, para familia de gusto.	32.000
San Rafael, tres plantas. . . .	22.000
San Rafael, de altos.	25.000
San Ignacio, barrio del comercio.	36.000
Belascoaín, con establecimiento, una planta.	25.000
Casa vieja, buena medida. . . .	9.000
Monte, de una planta.	14.000
Animas, de altos.	22.000
Virtudes, de una planta. . . .	12.500
Concordia, de altos.	15.000
Lealtad, de altos, nueva. . . .	19.000
Aguiar, de altos.	11.000
Aguila, de altos.	10.000
Una esquina nueva, de altos. .	24.000
Una esquina, cerca de Obispo. .	28.000
Animas, una planta.	20.000
Virtudes, una planta.	20.000
Una esquina, Empedrado. . . .	42.000
Manrique, casa vieja.	14.000
Aguila, una planta, moderna. . .	3.200
Someruelos, dos plantas. . . .	28.000
Someruelos, dos plantas. . . .	22.000
Obispo, planta baja.	40.000
Perseverancia, de altos. . . .	8.000
Una esquina en Concordia, planta baja.	16.000
Animas, de altos, nueva. . . .	13.500
Industria, de altos.	20.000
Virtudes, una planta.	15.500
Bernaza, dos plantas.	25.000
San José, una planta, vieja. . .	7.500
Animas, esquina, una planta. . .	16.000
San Lázaro, una planta.	25.000
Vendo, San Miguel, espléndida medida.	14.000

VIBORA

Armas, es una monada, de cielo raso.	$ 3.600
Calzada de la Víbora, bonita casa.	7.000
San Mariano, lujosa casa espléndida fabricación.	11.000
San Mariano, casa a todo gusto. .	14.000
Una esquina, chalet, es vivir en un palacio.	21.000
Una casa de inmejorables condiciones, moderna.	6.000
Calle Novena, casa con terreno anexo, moderna.	7.500
Calzada de Jesús del Monte, magnífica casa.	11.000
Calzada de Jesús del Monte, de altos.	18.500
Calzada de Jesús del Monte, planta baja.	7.500
Calzada de Jesús del Monte para una industria, con tres frentes o dejándola como está. Renta el 9 por 100.	22.000
San Mariano, tres casas.	7.500

CERRO

Casas en la Calzada y sus barrios desde 1.500 pesos en adelante.

VEDADO

Casas desde $2.800 hasta $150.000. Solares desde $6 metro.

VENTA DE SOLARES CON POCO DIENRO AL CONTADO

Reparto de Almendares y su ampliación. Avenida primera, a media cuadra de la línea, mide 600 varas y queda entre las calles Ocho y Nueve.

Tres solares en la calle Tercera, entre Ocho y Nueve.

Dos solares: Séptima, entre Ocho y Nueve.

Avenida Octava, entre Ocho y Nueve, tres solares.

Avenida Novena, esquina a Ocho y otro solar anexo.

Solar, calle Once y Quinta Avenida.

Solar, calle D, entre Catorce y Dieciséis; otros dos en la misma calle, entre Catorce y Dieciséis.

Medio solar en la calle D, entre Catorce y Dieciséis.

NOTA.—Todos los detalles de estas casas el comprador que lo desee puede solicitarlo en esta Oficina y será atendido; hay, además, casas de más o menos valor en todos los barrios, solares, fincas rústicas y dinero para hipotecas en todas cantidades y a tipos bajos.

ANTONIO ESTEVA

Empedrado, 22. Tel. A-5097
11082 15 m.

BUEN NEGOCIO: SE VENDE UN CHAlet, construído recientemente, con todo el confort apetecible, en uno de los lugares más pintorescos de la entrada de Columbia. Se compone de portal, sala, saleta, tres grandes cuartos, bajos y dos altos; espléndido jardín con pintoresca glorieta al centro; amplio garaje para dos o más automóviles; elegante torre para mirador, desde la cual se divisa toda la Habana, y gran extensión de sus alrededores, y mayor aun de la parte del mar. Tiene instalaciones eléctricas, arbolado en su frente y arbolado frutal en sus jardines. Está fabricado en una extensión de 450 metros. Al lado de dicho chalet se venden 3 solares, de esquina, que miden, juntos, 1.600 metros. Todo se da muy barato porque su dueño sale del país. Para informes: G. Díaz Valdepares, Obrapía, 35 y H, 213. Teléfonos A-8730 y F-4429.
10666 29 m

SE VENDE LA CASA SANTOS SUArez, 37, de esquina, segunda cuadra de la Calzada, con tranvía por delante y el parque detrás, tiene portal corrido, sala, saleta, cuatro cuartos, servicios modernos, con 8 m. 48 cm. de frente por 35 m. fondo. Se da barata. Informan: Mangos, 32; de 8 a 1 y de 5 a 7.
11161 11 m

VENDO DOS CASAS, EN $6.500, MOdernas, unidas, 15x18 m., dos ventanas, sala, comedor y tres habitaciones, cerca esquina Tejas. Figuras, 78. Teléfono A-6021; de 11 a 3. Llenín.
11054 12 m

EN $7.500 VENDO CASA, MILAGROS entre 8a. y 9a., 5 cuartos, doble servicio, patio y traspatio. Dueño: 9a., número 29, Víbora; de 8 a 10 y de 12 a 2.
10729 9 m

VENDO DOS CASAS NUEVAS EN 2.600 y 3.100 pesos: sala, comedor, dos y tres cuartos. Calle Quiroga, Jesús del Monte. Figuras, 78. Tel. A-6021; de 11 a 3. Llenín
11294 14 my.

22.000 PESOS, VEDADO, CALLE 23, ENtre letras, vendo dos hermosas casas, modernas, el terreno solo vale el dinero, se peuden vender juntas o separadas, aprovechen esta ganga. Razón: Alambique, 11; de 11 a 1.

$16.000 VENDO, EN SAN RAFAEL, hermosa casa, moderna, altos y bajos, sala, saleta corrida, cuatro cuartos en los altos, cinco cuartos, pisos finos, escalera mármol, acera sombra, es negocio. Razón: Alambique, 11; de 11 a 1.

15.000 PESOS, VENDO HERMOSA Y moderna ciudadela, dos cuadras de Belascoaín, con sus dos casitas a los lados, que ganan a $25 cada una y su cetro produce $96, que hacen un total de ciento cuarenta y seis pesos mensual, el que quiera este negocio que me vea en Alambique, 11, bajos; de 11 a 1.

18.000 PESOS, VENDO PESALVER, una moderna casa de altos y bajos, su renta mensual es de $180, puede ganar más, está hecha con todos los adelantos que exige sanidad. Informes: Alambique, 11, bajos; de 11 a 1.

8 500 VENDO, ESQUINA, CON COMERcio, cerca de la Plaza del Vapor, altos y bajos, es nueva y produce buena renta. Informes: Alambique, 11, bajos; de 11 a 1.
11688 12 m

SE VENDE LA HERMOSA CASA DE dos plantas, Paula, 44, esquina Habana. En la misma informan.
11155 13 m

VENDO ESQUINA, DOS PISOS, MOderna, con bodega, en $15.500. Renta $150. Tranvía. Figuras, 78. Teléfono A-6021; de 11 a 3. Llenín.
11055 12 m

MALECON

Próximo al parque Maceo, se vende casa nueva, con frente al Malecón y a San Lázaro, techos de acero y concreto, renta 3.900 pesos al año. Trato directo. Informan en Belascoaín, número 25, tienda de ropa La Popular.
10656 14 m

VEDADO. SE VENDE, EN LA LOMA casa muy barata, que solo el terreno vale el dinero, mide 12 50 por 22 y a 30 metros de la línea. Informan: Empedrado, 41; de 3 a 5. Tel. A-5829. Arango.
11305 12 my.

VENDEMOS PROPIEDAD DEJANDO [illegible] por 100 libre, esta ciudad, $175.000. Varias casas modernas del 7 al 9 por 100, desde $15.000 a $24.000. Muchas casas en Jesús del Monte, desde $3.000 [illegible] $25.000. Havana Business. Dragones [illegible] Paseo de Martí. A-9115.
11343 9 my.

A los almacenistas: Se vende una buena casa, de planta baja, con dos cuartos altos al fondo. Puede adaptarse fácilmente para almacén. Situada en la zona puramente comercial y muy próxima a los muelles. Para más detalles en Misión, 33, Lizama.
10423 11 m

PEDRO MACEO GOMEZ

Corredor y Agente de negocios; vendo fincas rústicas, urbanas y colonias de caña, en los centrales "Delicias" y "Chaparra." Puerto Padre.
9050 10 m

SE VENDEN 3 CASAS, A $4.500 CADA una, de jardín, portal, 3 cuartos, baño con bañadera y bidé. Dueño 9a., número 29, Víbora; de 8 a 10 y de 12 a 2.
10729 9 m

GANGA, SE VENDE EN $4.900, ULTImo precio, la casa de alto y bajo, Florida, número 60, al lado de la esquina de Vives, con sala, comedor y tres cuartos, en cada piso, rentando 25 pesos los altos y 23 los bajos. Su dueño, Aguila 279, antiguo
11466 11 m

SIN CORREDORES: SE VENDE LA hermosa casa Colón, 19, entre Santa Teresa y Daoiz. Reciente construcción, buena renta, barata. Amado Suárez, Santa Catalina, 69, Víbora.
... 44-7

SOLARES YERMOS

SE VENDEN 6.000 VARAS PLANAS DE terreno llano, en lo mejor del Reparto Buenos Aires, a una cuadra de la Calzada del Cerro. Informa: señor Yern[illegible] Monte, 313.
11656 18 m

SE VENDE LA ESQUINA DE INFANta y Estrella, superficie 413.47 metros. Informa: Ramón Peñalver. San Miguel, 123, altos; de 7 a 9 y de 12 a 3.
11659 16 m

VENDO, EN ASOMBROSA GANGA, UN terreno a una cuadra de la línea de Marianao, por Vento, tiene 5 por 40, lo doy en 200 pesos menos de lo que costó. Informarán en la sastrería de Amado Gómez. San José y Amistad.
11660 12 m

SE VENDE UN SOLAR BARATO, EN el mejor punto del Vedado. Informan: Baños, 142. esquina a 15.
11675 12 m

SE VENDE

Un magnífico solar, en la calle de Aguila, mide 234 metros de superficie y se da en proporción, véalo y se convencerá. Informa: su dueño en Angeles, número 77, altos; de 12 m. a 5 p. m.
11580 11 m

SE VENDEN DOS SOLARES, EN LA loma del Mazo. José A. Saco, esquina a Carmen, parte alta. Informan: Marqués de la Torre, 97, al lado de la Iglesia.
11561 11 m

EN BUEN SOLAR BIEN SITUADO EN la Calzada de la Víbora, Arroyo Apolo, acera de la brisa, arbolado, llano frente a establecimiento, con 16 por [illegible] metros, propio para dos casas, 1.400 pesos. Directo: Rivero, Tejadillo, 44.
11619 11 m.

SE VENDEN, EN EL REPARTO Almendares, 2 esquinas y 2 solares de centro Informa: A. Prada, 17, número 22. F-2131.
11403 14 m

VENDO TRES SOLARES EN LA Víbora, Reparto Mendoza, les pasa el tranvía por el frfente, acera de la sombra, puede tomar uno o todos con poco dinero y si hacemos negocio pronto lo doy por lo que tengo; para más informes: San Rafael y Consulado, esquina edi Centro Gallego; urge el negocio.
11516 14 my

EN LA LOMA DEL MAZO, VIBORA, SE vende la esquina Fraile por Moda, por las calles Carmen y Cortina, pasa el tranvía por esta última y tiene al fondo una gran mata de mangos, que puede utilizarse en el jardín. Informan: en Teniente Rey 80. Habana, de 6 a 9 p. m. Teléfono M-1981
11390 13 m.

BUEN NEGOCIO: ZONA MUY COMERcial, Calzada de Jesús del Monte, muy cerca de Toyo, vendo un hermoso lote de terreno. Informan en Carlos III, número 35, esquina a Infanta; de 12 a 2.
11265 3 jn

SE VENDE, MUY BARATO, UN SOLAR de 15x40 varas, en sitio céntrico, con escritura hecha y libre de todo gravamen. Informes: Salud, número 21. Teléfono A-2716.
11129 18 m

SOLAR: 10 METROS FRENTE POR [illegible] metros fondo, alturas de la calle Lawton, acera brisa, 120 metros tranvía, [illegible] pesos más barato. Oscar Gutiérrez. Bernaza, 32, bajos; de 8 a 10 y 12 a 2.
111101 12 my.

VENDO SOLARES EN LA HABANA, en las calles de Neptuno, San Rafael, Basarrate y otros. Pulgarón. Aguiar, 72. 11485 10 m

RUSTICAS

SE ARRIENDAN CATORCE Y MEDIA caballerías de terrenos inmejorables con montes, cerca de un central, en la provincia de Camagüey. Para informes: Dr. J. Antiga; de 11 a 4. San Miguel, 130-B.
11708 12 m

GRAN FINCA

Compuesta de seis y media caballerías cerca de dos kilómetros a la calzada, buenos pozos, caña y tabaco, entre Güines y San Antonio, renta más del seis por ciento. B. Córdova. San Ignacio y Obispo; de 1 a 5 p. m.
C-3865 12d. 8

LLEVE SU DINERO

A la "CAJA DE AHORROS" del Banco Español de la Isla de Cuba

Se admite desde UN PESO en adelante y se paga buen interés por los depósitos. Las libretas se liquidan cada dos meses y el dinero puede sacarse del BANCO cuando se desee :: :: :: :: :: :: :: ::

Los Que Usan Lentes Del Optico Baya Están Contentos

Muchas personas creen que el óptico solamente debe concretarse a vender cristales y cometen un gran error los que así piensan.

El óptico-optometrista está capacitado para medir su vista y elegirle los cristales adecuados a sus ojos. Lo que no pueden ni deben los ópticos-optometristas es invadir el campo de la cirugía, esto únicamente compete al médico-oculista.

La gran clientela que tengo la debo a la exactitud en los reconocimientos que hacen mis ópticos y a la buena calidad de los lentes que vendo.

Baya-Optico

SAN RAFAEL esquina a AMISTAD
TELEFONO A-2250

FINCAS

espléndidas, de todos tamaños, en calzada, cerca de la Habana, propias para repartos, para recreo y para cultivo. B. Córdova San Ignacio y Obispo; de 1 a 5 p. m.
C-3862 in. 8 m.

EN MINAS

Seis caballerías aproximadamente, buen terreno, caña, cultivos menores, potrero Muy barato. B. Córdova. San Ignacio y Obispo; de 1 a 5 p. m.
C-3865 12d. 8

PRECIOSA FINCA

Dos caballerías aproximadamente le pasa el eléctrico por lindero una calle de importante pueblo, toda sembrada de caña y tabaco, buena casa de vivienda, pozo inagotable con su donke y tubería para el riego, malangas y otros cultivos menores, casa para mozos de labranza, más de cuatrocientos cafetos, mucho frutal, cuatro yuntas de bueyes, dos carretas y útiles para el cultivo, para más detalles: B. Córdova. San Ignacio y Obispo; de 1 a 5 p. m.
C-3865 12d. 8.

En Santiago de las Vegas

Varias, desde media caballería en adelante, dos en Govea, muyy buenas, una en Alquízar, dos de media caballería, cerca de Guanajay. B. Córdova; de 1 a 5 p. m.
C-3865 12 d. 8.

CERCA DE HOYO COLORADO

En Calzada, buen palmar, pozos, frutales, más de ciento cincuenta mil arrobas de caña, varias casas. $40.000. B. Córdova. San Ignacio y Obispo; de 1 a 5 p. m.
C-3866 8d. 8.

SE VENDE, FINCA DE DOS CABALLERÍAS, en el kilómetro 21, carretera Campo Florido, gran palmar, río, arboleda, tanque de mampostería, con capacidad para 40.000 galones, tubería, motor, bombas, ganado en general, aperos, etc. Informes: San José, 85, altos, o su dueño: L. Galán, Minas de Guanabacoa.
11415 31 m

BUENA FINCA: SE VENDEN DOS CABALLERÍAS de tierra colorada, de masa, con buena arboleda, pozo, casa de campo, muchas palmas, a un cuarto kilómetro de carretera, buen camino. San Miguel, 214, moderno. René de González.
11460 14 mz

VENTAS DE FINCAS, EN LA FINCA Villa Dolores, próxima a la Iglesia de Jesús Nazareno, al salir de Arroyo Arenas, en la calzada de Guanajay, entre el kilómetro 15 y 16, próximo a las aguas minerales de Cantarranas en la curva del mismo nombre, se venden lotes de terrenos propios para finquitas de recreo, a treinta y cinco centavos metro, dando 5 centavos al contado y el resto a plazo. También se vende o se alquila una casa de mampostería, en la misma finca, compuesta de sala, comedor, seis cuartos y cuarto para criados, cocina y servicios sanitarios con llave de agua en toda la casa y con instalación de carburo y próximo a pasar la luz eléctrica por la portada, su terreno es muy alto y fértil, compuesto de unos veinte mil metros cuadrados, lo suficiente para siembra y una buena cría. Informarán en la misma y en Arzobispo, 4, Cerro, Habana; de 6 a 8 p. m.
11152 13 m

SE CEDE EL CONTRATO DE UNA finca, sobre dos y medias caballerías de terreno, próximo a la Habana Tiene árboles frutales, cría, frutos menores, etc. etc. Informan: Aguiar, 134, almacén.
11534 16 my.

ESTABLECIMIENTOS VARIOS

SE VENDE UNA FRUTERIA, CON LOcal para familia; no paga alquiler; tiene contrato; se vende por asuntos que se le dirán al comprador. Informan en la misma. San Lázaro, 173.
11722 12 m.

BARBERIA: SE VENDE UN GRAN SAlón, con tres sillones y demás pertenentes, precio módico. Informarán: Hotel Gran Continental, Oficios, 54.
11689 14 m

POR NO PODERLE ATENDER SU dueño, y con un contrato por cinco años, se vende, en lo más céntrico de la ciudad, un establecimiento de café y restaurant. Venta diaria de $130 a $150, puede estudiarse. Informa: enaro Gil. Salud, número 5.
11655 31 m

ATIENDAN BIEN!! TENEMOS PARA vender, cafésé hoteles, restaurants, barberías, fincas de campo, yacht magnífico y vidrieras de tabacos. Diríjanse a Glass Fuentes and Co. Aguiar, 68; de 9 a 11 y de 1 a 5.
11589 15 m

VENDO FONDA Y POSADA, CON VENta de $100 en adelante. Precio: 5.000 pesos. No quiero curiosos; ante todo seriedad. Para más informes: Amistad, 61. Teléfono A-5621; de 8 a 10 y de 3 a 4. M. Pérez.
11633 11 m.

VENTA URGENTE

de un café, de 3.000 pesos, vende 1.800 pesos; otro de 4.000 pesos, céntrico, buen punto; puede quedar algo pendiente. Informan: Dragones y Rayo, café. Adolfo Carneado; de 8 a 11 a. m. y de 12 a 3 p. m.
11614 15 m.

NEGOCIO COLOSAL

Se vende una bodega que vale $1.500, en 900 pesos; es negocio verdad y aproveche hoy que mañana será tarde. Informan en Dragones y Rayo, café Adolfo Carneado.
11615 15 m.

ATENCION

Se vende un garache en 1400 pesos en el mejor punto de San Lázaro, paga de alquiler 115 pesos, con licencia y luz; tiene cabida para 30 máquinas y hoy en la actualidad guardan 26, que pagan a 20 pesos cada una; tiene contrato. San Lázaro, 162
1639 11 m.

BUENA OPORTUNIDAD. EN LA CALzada de más tránsito de la Habana y con una gran industria al pie, donde trabajan más de 600 hombres, vendo un café con fonda, billar y vidriera de tabacos y cigarros; lo doy barato. Informan Vicente Pérez, calle 23, esquina a G. Teléfono F-1510; todos los días, de 12 a 3. También vendo dos bodegas más y un café.
11528 12 m.

SE VENDE UNA FABRICA DE GASEOSAS

Se vende una buena fábrica de gaseosas, pueblo de campo, tiene existencias de $14.000 y da una ganancia de más de $8 000 anuales. Buen negocio. Todos pormenores. The Beers Agency. O'Reilly, 9 y medio. Habana. Unicos Representantes.
C-3827 3d. 7.

EL INGENIO "MARIA JOSEFA"

Se arrienda por uno o más años. Se puede venir a ver esta molienda haciendo melado de caña. Un pasador de Guayabas nuevo para la cosecha de este fruto que principiará el primero de Julio. Aquí hay muchas Esta finca está situada en la misma calzada de la Habana, Cuatro Caminos, ntes de llegar a Majana. José María Plasencia. San Miguel de Casanovia o Concordia, 40, Habana.
11512 21 my.

Ganga verdad: por dedicarse a otro negocio, se vende un café, fonda y vidriera de tabacos, en buena esquina, dentro de la Habana. Se da sumamente barato. Informan: Trece, 79, Vedado; o San Ignacio, 24, oficina.
11440 10 m

SE VENDE UN PUESTO DE FRUTAS, con vida propia. Vale $300 Informes: Merced, 59.
11704 12 m

ATENCION. POR NO PODERLO ATENder, se vende o admite socio con poco dinero, para un depósito de aves, huevos, quesos y otras mercancías; el negocio es bueno. Inforuan: Peña Pobre y Monserrate, bodega.
11530 10 my.

SE VENDE UNA BUENA VIDRIERA DE cigarros, tabacos y quincalla, en un buen punto, contrato 4 años. Informan en la misma. Villegas, 93.
11438 10 m

VENDO, O ADMITO SOCIO, EN UNA lechería, con gran venta diaria. Necesito atender otros asuntos y por esto la cedo, pero es negocio positivo y se da a prueba. Para más informes: Belascoaín, 223, altos.
11501 10 m

NEGOCIO POSITIVO

Por tener que atender otro negocio, se vende el taller instalado en la casa San José número 3. Es una industria nueva. Empleando el capital necesario, puede producir de 500 a 1.000 pesos al mes. Hay contrato, la casa gana 100 mensuales. Informan: San José número 3, bajos.
11270 9 my.

ATENCION

Vendo un gran café y fonda en $1.400 pesos. Vale el doble. Tiene vida propia. Vende diario 65 pesos. Aprovechen ocasión, que es un gran negocio. Hágalo hoy mismo. Buen contrato, poco alquiler: 50 pesos. Informes: Blanco y San Lázaro, bodega, de 10 a 11, por la mañana
11379 9 my.

NEGOCIO SEGURO

Vendo una frutería y viandas en el mejor punto de la Habana, solo y de esquina en 160 pesos. Paga de alquiler 26 pesos con una habitación para familia y luz. Aproveche ocasión antes de 3 días vale el doble. San Lázaro 162, bodega, de 9 a 11.

GRAN OPORTUNIDAD, POR RAZONES que se explicarán al comprador, se vende un buen café, hace un buen diario y paga poco alquiler. Para informes: en Egido y Merced, vidriera; de 9 a 12 a. m.
11267 12 m

SE VENDE UNA BODEGA SOLA EN esquina, buen contrato y no paga alquiler; también informo de un buen café y de una fonda en punto bueno y de un kiosco de bebidas en Monte y Cárdenas Informa Domínguez en el café.
11312 12 my.

SE VENDE UNA CASA DE HUESPEdes, con muchas habitaciones, buen negocio. Se vende por no poder atenderla su dueño. Informan: Salud, 1, tintorería; de 2 a 4 p. m.
11285 19 m

MAGNIFICO CAFE PARA VENDER: café, restaurant y vidriera de tabacos, con once mesas mármol y caja registradora, situado en inmejorable punto, se vende, muy barato pues su dueño por causas de salud tiene que dejarlo e ir para España. Para más informes dirigirse a Aguiar, 68, Glass Fuentes and Co. De 9 a 11 y de 1 a 5
11249 12 m

MAGNIFICA BARBERIA PARA VENder: en un lugar inmejorable, con tres sillones Koken, aparato de masaje, espejos y demás utensilios de barbería, hace mensualmente $350. Para más informes diríjanse a Glass Fuentes and Co. Aguiar, 68; de 9 a 11 y de 1 a 5.
11248 12 m

FRUTERIA: SE VENDE UNA, POR LA mitad de su valor, se da en $250; tiene dos vidrieras para fruta fría y una grande para dulces, mostradores, un espejo grande, una mesa mármol, carretilla y pesa, todo nuevo. Vengan hoy mismo a verlo a Belascoaín, 17, que mañana será tarde. Informes en la misma a todas horas.
11127 11 m

ESTA ES DEMASIADO GANGA

Se vende una hermosa bodega sin competencia. Se da sumamente barata, propia para principiantes, en un gran punto. Se da en la mitad de su valor, porque su dueño tiene otros negocios. Informarán en la calle de Oficios, café "La Lonja;" de 8 a 10 y de 2 a 4, Manuel Fernández.
11111 14 m

VENTA DE UN CAFE

Por no poderlo atender su dueño se vende un café muy acreditado y de buena venta, en el mejor barrio comercial de esta ciudad. Trato directo. Informan en esta Administración.
10 my.

Instrumentos de Música

Se desea adquirir uno o dos pianos, de 2a. mano, que estén en condiciones y al contado. Dirigirse a Germán P. Oria, Profesor de Música. Agramonte.
11690 9 m

SE VENDE EN $50 UN PIANO FRANcés, en buenas condiciones, para estudio; puede verse de 11 a 1 en Monasterio, 1, esquina a Cañongo, Cerro
11714 12 m.

PIANOS: SE COMPRAN, DE USO; Y autopianos, Avisar al Teléfono M-1642. Señor García.
11451 10 m

APROVECHEN ESTA OCASION. COMpro, cambio y vendo discos y fonógrafos Ya llegaron los discos de la Mayendía. Plaza Polvorín, frente al Hotel Sevilla. Teléfono A-9735. Manuel Pico.
11590 15 m

EN CUATROCIENTOS PESOS, SE vende un autopiano de 88 notas, nuevo, se da en este precio por embarcarse la familia. Puede verse en la mueblería de José Beltrán, Belascoaín, 41 y medio, a todas horas.
11583 15 m.

PIANOS DE ALQUILER

desde $3.50 al mes. La única casa que alquila pianos de buenas marcas. Viuda de Carreras y Co. Aguacate, 53. Teléfono A-9228.

Para las Damas

SE HACEN SOMBREROS DE SEÑORAS y niñas, por figurín, a $2; se pasa a domicilio. Manrique, 55, antiguo.
11668 11 m

PARA LAS DAMAS

Grandes gangas. Vengan a ver antes de comprar vestidos de seda y Georget, blusas, sayas, ropa interior, medias de seda y de hilo, kimonas, chales. Anden pronto pues se acaban. En la misma peluquería Josefina Galiano 54, frente al teatro Molino Rojo.
11383 15 my.

M La tintura que más naturalmente tiñe.
A La que de veras no mancha, ni da mal olor.
R La que positivamente destruye la caspa y combate la calvicie.
G LA TINTURA "MARGOT"
O Se vende en droguerías, farmacias, peluquerías y perfumerías.
T Al por mayor en su depósito, la acreditada:

PELUQUERIA PARISIEN

SALUD, 47,
frente a la Iglesia de la Caridad
C 3898 4d-9

DOBLADILLO DE OJO, A 5 CENTAvos vara, de seda, a 8 centavos. Se hace en el acto. Benito Lagueruela, 37-A, Víbora, dos cuadras después del paradero.
11021 1 jn

ATRACTIVO Y BELLEZA, MASAJE FAcial y manicure; uñas esmaltadas, quedando ideales, su brillo dura ocho días sin necesidad de emplear ni pasta ni pulisuar; precio 50 centavos. Servicio a domicilio. Razón: Corrales, 86, bajos. Teléfono M-2025.
10809 10 m

FUERA CANAS, OJO CON EL TINTE que usted usa. Pida la tintura "Pilar," a base de quina, vegetal e inofensiva De venta en sederías y boticas. Estuche $1.00; y en Industria, 119. Peluquería Pilar.
11235 3 jn

SPIRELLA

Teléfono F-1047. El único corset flexible y cómodo hecho a la medida. Se pasa a domicilio. Llame al F-1047. Calzada y Paseo (altos del café), Vedado.
9143 11 m

PELUQUERIA

Precios de los servicios de la casa: Manicure, cuarenta centavos. Pelado de niños, 40 centavos. Lavar la cabeza, 50 centavos. Arreglar o perfeccionar las cejas, 50 centavos. Masaje, 50 y 60 centavos, por profesor o profesora. Quitar o quemar las horquetillas del pelo, sistema Eusfe, 60 centavos. Vengan ustedes a teñirse, o compren la Mixtura de Bojufe, 15 colores y todos garantizados, estuche, $1. Mando al campo encargos que pidan de postizos de pelo fino u otros géneros o artículos que la casa tenga, Pidan por teléfono, o por carta, lo que necesiten de la gran peluquería de Juan Martínez, Neptuno, 81, entre San Nicolás y Manrique. Tel. A-5039.

ANGELA ESTRUGO Y HERMANA, DObladillo de ojo a máquina, bordados a mano y máquina. Especialidad en vestidos de señoras. Villegas, 93, altos.
8711 16 m

Suscríbase al DIARIO DE LA MARINA y anúnciese en el DIARIO DE LA MARINA

Muebles y Prendas

Gran batería de cocina, de aluminio, marca Wear-Evar. El mejor del mundo. De venta en el León de Oro. Ferretería y locería. Monte, 2, entre Zulueta y Prado. Teléfono A-7193.
11533 11 m.

MODERNO JUEGO DE CUARTO. SE vende uno, sin estrenar, de cedro, color caoba y mármoles rosa, con escaparate de dos lunas, lavabo grande, cama camera, coqueta y dos mesas de noche. Campanario, 89 (altos.)
11725 12 m.

GANGA DE MUEBLES

Se vende un juego para sala; dorado con tapicería color fresa, de 5 piezas, en $25; y una vitrina elegante, para bibelots, en $20. Calle 4, número 29, entre 13 y 15, Vedado.
11575 11 m

SE VENDE UN ALTAR, ESTILO GOtico, seis sillas de cedro, tres reclinatorios, cinco casullas y algunos corporales, un misal con su atril, una alfombra grande, etc., etc. Todo en $500; quinientos pesos. Puede verse en 13, número 353, entre A y Paseo, Vedado.
11569 11 m

VEDADO: SE VENDEN LOS ENSERES de una barbería, con dos sillones y demás muebles correspondientes y una mesa de billar, Para verlo y tratar en el café La Luna, Calzada y Paseo; de 11 a 1 y de 5 en adelante.
11572 11 m

CABALLERO: ¿DESEA USTED PASAR un verano delicioso? Cómprese un saco de oficina, imitación seda o gris oscuro, mande las medidas de pecho y largo y por solo 2 pesos no sentirá calor. Trajes de niño, $1.80, imitación seda. Pase por la Nueva Rusquella, Obispo, 139, o mande el giro postal y se le remitirá a vuelta de Correo, a cualquier punto de la República. Dirigirse al señor Joaquín Prieto.
11598 22 m

LA PRIMERA DE VIVES, NUMERO 155, casi esquina a Belascoaín, de Rouco y Trigo, casa de compra-venta. Se compra, vende, arregla y cambia toda clase de muebles y objetos de uso. Teléfono A-2035. Habana.
11406 5 jn

LA SIN RIVAL, DE EMILIO BOIX, Muebles de todas clases, a precios de fábrica; especialidad en las legítimas camas de acero y bronce, desde 5 a 100 pesos. Belascoaín, 56.
11332 10 m

SE VENDEN MUEBLES BARATOS: UN escaparate de luna, lavabo, mesa noche, nevera guarda comidas, juego comedor y de sala de mimbre, cuadros, máquina de coser, dos camas grandes; 2 idem niños, cocina de gas, lámparas, todo de medio uso; todo en $300. Vale $600 También se alquila la casa Villegas, 129, bajos.
11508 10 my.

A LOS LECTORES DE LA "MARINA"

Varios fabricantes americanos liquidan 5.000 vestidos de seda y Georget, blusas, sayas, kimonas, medias de seda y de hilo, 3.000 camisas, corbatas. Anden pronto, pues se acaban. En la misma peluquería Josefina. Galiano 54, frente al teatro Molino Rojo.
11383 15 m.

SOLO CINCO DIAS

A los caballeros: se liquidan 6.000 camisas, corbatas, finas medias de seda y de hilo. Ropa interior, ligas, tirantes, pañuelos. Quien llega primero se llevará lo mejor. No olvidar la dirección en la misma peluquería Josefina, Galiano 54, frente al teatro Molino Rojo.
11383 15 my.

SE VENDEN UN ALTAR, 6 SILLAS DE cedro, 3 reclinatorios, 5 casullas, una alfombra y algunos corporales Todo en $500. Informan en 13, número 353, entre A y Paseo. Teléfono F-5141.
11246 8 m

HERNIAS Y DEFORMIDADES

Vendaje francés sin muelle ni aro que moleste, garantizo la contención de la hernia más antigua. Desviación de la columna vertebral: el corsé de aluminio, patentado, no oprime los pulmones, como los anticuados de cuero y yeso, y puede usarlo una señorita sin que se note. **VIENTRE ABULTADO** o caído es lo más ridículo y origina graves males: con nuestra faja ortopédica se eliminan las grasas sensiblemente. Riñón flotante: aparato graduador alemán, que inamoviliza el riñón, desapareciendo en el acto cuantos dolores y trastornos gastro-intestinales, sufra el paciente, lo que nunca ocurre con la antigua faja renal. Piés y piernas torcidos y toda clase de imperfecciones.

EMILIO P. MUÑOZ
Ortopédico Especialista de París y Madrid.
Sol, 78. Teléfono A-7820.
10436 11 m

Ya llegó el gran surtido de camas, todas nuevas. Pase a verlas. Ferretería y Locería "El León de Oro". Monte, 2, entre Zulueta y Prado. Teléfono A-7193.
11532 11 m.

HEVILLAS ORO GARANTIZADO con sus letras y cuero fino, las remito al interior. Puestas en su casa por $6.95. Haga su giro a la "CASA DE IGLESIAS" Platería, Relojería y Optica. MONTE, 60.
ENTRE INDIO Y ANGELES HABANA. 15d-1o.

GRATIS

Enviamos el nuevo Catálogo de Novedades para 1918 al recibo de 3 sellos morados para franqueo. Por 15 sellos morados enviamos por correo certificado el Talismán del Good Luck y 3 bonitos dijes de moda: Burro de la Suerte, Zapato de la Dicha y Anteojo de la Fortuna. The Novelty Store, Apartado, 50, Maceo, 76, Matanzas, (Cuba) Casa acreditada en toda la República.
11261 3 jn

¿Por qué tiene su espejo manchado, que denota desgracia en su hogar? Por un precio casi regalado se lo dejamos nuevo. "LA VENECIANA." Tenerife, 2, esquina a San Nicolás. Teléfono A-6637.

PARA TRAJES DE BAÑO, TOALLAS, cesticos, etc., visite "La Verdad," de Gabriel M. Maluf, Monte, 15, esquina a Cárdenas.
C 3823 10d-7

SE ALQUILAN MANTONES DE MANIla, gran surtido en la Peluquería Pilar, Industria, 119. Teléfono A-7034. Servimos peluquería a teatros y Sociedades. Precios convencionales.
11234 3 jn

COMPRAMOS Y VENDEMOS TODA CLAse de muebles, alquilamos máquinas de coser a un peso mensual y se venden baratas. También las arreglamos dejándolas como nuevas. Sol, 101. Tel. M-1603. Menéndez y Fernández.
11100 17 my.

MUEBLES EN GANGA "LA PRINCESA"

San Rafael, 111. Tel. A-6926.

Al comprar sus muebles, vea el grande y variado surtido y precios de esta casa, donde saldrá bien servido por poco dinero; hay juegos de cuarto con coqueta; modernistas escaparates desde $8; camas con bastidor, a $5; peinadores a $9 aparadores de estante, a $14; lavabos, a $13; mesas de noche, a $2; también hay juegos completos y toda clase de piezas sueltas relacionadas al giro y los precios antes mencionados. Véalo y se convencerá. SE COMPRA Y CAMBIAN MUEBLES. FIJENSE BIEN: EL 111.

"EL NUEVO RASTRO CUBANO" DE ANGEL FERREIRO

MONTE, NUM. 9

Compra toda clase de muebles que se lo propongan, esta casa paga un cincuenta por ciento más que las de su giro. También compra prendas y ropa, por lo que deben hacer una visita a la misma antes de ir a otra, en la seguridad que encontrarán todo lo que deseen y serán servidos bien y a satisfacción. Teléfono A-1909.

SE VENDE: UNA PRENSA COPIADORA de cartas, de la mejor clase, y un juego de comedor compuesto de aparador de estante, auxiliar, nevera, y mesa corredera con cinco tablas. Se da barato, por no necesitarlo su dueño. Prado, número 36, alto.
10791-92 10 m

"LA PERLA"

Animas, número 84, casi esquina a Galiano.

Esta es la casa que vende muebles más baratos, desde lo más fino a lo corriente. Hay verdaderas gangas en juegos de cuarto, de sala y de comedor; escaparates sueltos, desde $14; tocadores y lavabos desde $12; camas de hierro, desde $10; burós y toda clase de muebles de oficina, lámparas, cuadros e infinidad de objetos de arte.

DINERO

Se da dinero sobre alhajas a módico interes y se realizan bartísimas toda clase de joyas.

PARA TRAJES DE BAÑO, TOALLAS, cesticos, etc., visite "La Verdad," de Gabriel M. Maluf, Monte, 15, esquina a Cárdenas.
C 3382 10d-27

GRAN GANGA: EN SUAREZ, NUMERO 94, se vende un mostrador, de cedro, su largo 9 pies; y una vidriera, metálica, de 3 pies largo; se da por lo que ofrezcan.
7173 11 m

A PELEAR!! DE PALPITANTE ACtualidad. Al recibo de 31 centavos en sellos de correo se remitirá un interesante, instructivo y muy distraído "Juego de la Guerra," para jugar entre dos o más personas. Descuentos al Comercio y Colegios. Dirección: Delfín-Ruiz. Apartado número 2567. Habana.
10673 9 m

BILLARES

Se venden nuevos, con todos sus accesorios de primera clase y bandas de gomas automáticas. Constante surtido de accesorios franceses para los mismos. Viuda e Hijos de J. Forteza. Amargura, 43. Teléfono A-5030.

Agencias de Mudanzas

"La Estrella" y "La Favorita"
San Nicolás, 98. Tel. A-3976 y A-4206

Estas dos agencias, propiedad de José María López, ofrece al público en general un servicio no mejorado por ninguna otra casa similar, para lo cual dispone de personal idóneo y material inmejorable.

De animales

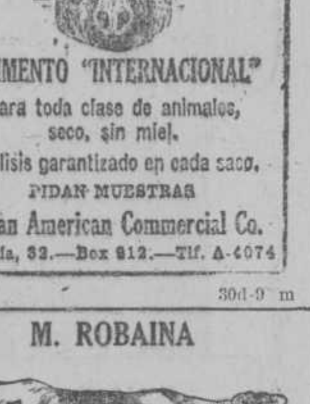

ALIMENTO "INTERNACIONAL"
Para toda clase de animales, seco, sin miel.
Análisis garantizado en cada saco.
PIDAN MUESTRAS
Cuban American Commercial Co.
Obrapía, 32.—Box 912.—Tlf. A-4074
C 3889 30d-9 m

M. ROBAINA

Se venden mulos maestros; vacas recentinas y próximas; caballos de Kentucky, sementales y jacas, de paso; toros Cebús; cochinos y carneros de pura raza; bueyes maestros de arado; y cualquier otra clase de ganado que exista; acepto pedidos. Teléfono A-6033. Vives, 151, Habana.

SE VENDE UN BUEN CABALLO DE tiro y monta, 7 y media cuartas, joven y un cómodo cupé, a precios de ganga. Luz, 33, esquina a Habana.
11547 15 m.

VENDO CRIA DE COCHINOS, 8 PUERcas cargadas, carro-tanque con permiso de Sanidad y caballo, también se ceden corrales, caballerizas, casa con algún terreno sembrado; hay comida para la cría. Tulipán, 13; de 8 a 11 y de 5 a 8 p. m.
11430 10 m

Gran caballo: se vende un buen caballo de coche. San Gregorio, número 2.
C 3758 4d-7

GALLINAS, DE RAZAS FINAS, POllitos, huevos, incubadoras, conejos, etc., etc, se venden en buenas condiciones. Apartado número 15, Guanabacoa.
11421 13 m

Mulas de venta: Se venden dos mulas, muy baratas. San Gregorio, número 2.
C 3759 4d-7

VACAS. SE VENDE UN LOTE DE VAcas, las hay Hostun puras, de media raza y criollas, recentinas y próximas para todos los gustos y precios. Chalet Bienvenido. San Francisco de Paula. Después de las cuatro p. m.
C-3710 6d. 5.

De carruajes

AUTOMOVILES

Camioncito de una tonelada, se vende uno, con carrocería expreso, nuevo de fábrica, garantizado. Garaje Maceo. San Lázaro, 370.
11641 23 m

CUÑA BUICK, TAMAÑO MEDIANO, EN magnífico estado, cuatro gomas nuevas y una de repuesto, defensa, portagomas, con todas sus herramientas, $1.100. Para verla y demás informes, llame al Teléfono I-7231. G. Mauriz
11700 16 m

SE VENDE UN CAMION FORD, CArrocería abierta, forma express, con gomas d e aire; está casi nuevo. Se admite parte a plazos. San José, 99, garaje. Teléfono A-2897.
11640 16 m

FORD. SE VENDE UNO COMPLETAmente nuevo y equipado. Puede verse en Concordia, 185, letra A, entre Espada y Hospital, de 12 a 5 p. m.
11608 12 m.

SE VENDE: $425.

Studebaker de cinco pasajeros, chiquito y económico como un Ford, llantas desmontables 30 por 3-1|2, en perfecto estado. Véalo en Monserrate, 8, antiguo teatro Actualidades. Chas E. Shepherd. Horas: 9 a 11 y 2 a 5.
11637 11 m.

SE VENDE: $1.650 NETO, SIN COMIsiones, un camión de dos toneladas, en magníficas condiciones. Una ganga verdadera, listo con caseta y carrocería de Express. Chas E Sherpherd, horas de 9 a 11 y 2 a 5. En Monserrate, 8, antiguo teatro Actualidades.
11636 11 m.

GANGA: POR EMBARCAR SU DUEÑO, se venden un Stutz y un Mercer, completamente nuevos, de siete pasajeros, con sus ruedas de alambre y dos de repuesto cada uno. Informan: A-9118.
11581 11 m

SE VENDE UN RENAULT, 20-30 H. P., en perfecto estado, se da baratísimo. Habana, 45, frente al Obispado M-2424. Gómez.
11458 10 m

En $300 se vende una cuña Trumbull, completamente nueva, con magneto Bosch, carburador Zenit, ruedas de alambre; puede verse a todas horas: Animas, 150.
10909 11 m

AUTOMOVIL: SE VENDE UN OAKland, de seis cilindros, cinco pasajeros, modelo 1917, muy económico en consumo de gasolina y gomas; se garantiza el perfecto funcionamiento de su motor y que no ha sufrido choques ni averías. Calle 2, número 2, Vedado.
11454 14 m

EN $750 VENDO UN OVERLAND, EN magníficas condiciones, para cinco pasajeros, arranque y alumbrado eléctrico y gomas nuevas de repuesto. Puede verse en San Lázaro, 271, garaje, pasado La Beneficencia.
11474 10 m

CAMION DE REPARTO, DE ACREDItado fabricante europeo, motor muy económico y en perfectas condiciones, se vende muy barato. También se vende un triciclo, con caja de reparto y rueda "Smith." Antigua casa de J. Vallés, San Rafael e Industria.
11502 21 m

AVISO. SE VENDEN DOS FORD COMO nuevos con todo de lo mejor, con todas las gomas nuevas de la mejor marca. Urge la venta por tener que embarcar su dueño. Animas 173-B, entre Oquendo y Soledad.
11385 9 my.

SE VENDE UN BUEN AUTOMOVIL, francés, en buen uso, en $1.600, por tener que embarcarse su dueño; está acabado de pintar y se puede ver en el taller Trespalacios, Cuarteles entre Habana y Aguiar.
11484 14 m

LIMOUSINE FIAT

Por ausentarse la familia, se vende un "Limousine Fiat" de 25 caballos. Tiene una carrocería muy lujosa y el mejor motor que hay en la Habana. Se da a prueba si prestan garantía. Puede verse en San José 95.
11277 9 my.

SE VENDE UNA MAQUINA, MARCA Reo, de 7 asientos, por tener dos y no necesitarla, la doy por $400. Informan: San Leonardo, número 20, donde se puede ver a todas horas. Jesús del Monte.
11515 14 my.

VERDADERA GANGA: SE VENDE UN automóvil Chandler Six, con poco uso. Cinco ruedas de alambre y en perfecto estado. Se da en $1.500, para hacer la operación en seguida Puede verse en Manrique, 138; de 3 a 5 de la tarde. No se rebaja su precio.
C 3670 6d-5

EN DRAGONES, NUMERO 20, SE VENde un Ford, nuevo, en muy buenas condiciones. Se puede ver de 8 a 12.
11225 8 m

SE VENDEN VARIOS FORDS, EN PERfecto buen estado, guardafangos y gomas nuevas y flamante motor. Zanja, 70. Garaje "El Polo."
11143 11 m

VENDO CUÑA, DE DOS ASIENTOS, ruedas de alambre y una de repuesto, arranque automático. Magneto Bosch, carburador Zenit; trato directo, a todas horas, en Benjumeda y Arbol Seco.
10995 10 m

SE VENDE UN FORD, EN MAGNIFICAS condiciones, por no poderlo atender su dueño; puede verse en Aguila, 119, garaje.
11022 10 m

ESTORAGE. SE SOLICITAN DOS MAquinas a estorage en garage particular. Precio módico. Calle 2, número 3-A, entre 3 y 5.
10947 9 my.

GANGA: SE VENDE UN AUTOMOVIL Roamer, 7 asientos, 30 H. P., último modelo, se d amuy barato por no necesitarlo su dueño. Puede verse e informan: San Miguel, 6; de 8 a 3, todos los días.
10760 15 m

EN LA "HAVANA AUTO CO.," MARINA, 12, SE VENDE UN MAGNIFICO AUTOMOVIL "PAIGE," DE 7 ASIENTOS, MODELO 1917. DE MUY POCO USO. SE DA MUY BARATO.

CAMION, DE TRES Y MEDIA A CINco toneladas, nuevo, se da en proporción por resultar muy grande para lo que fué pedido. San José, 99-A, garaje.
10442 11 m

CAMIONCITO, PROPIO PARA CUALquier reparto de mercancías, nuevo, se da barato por haber llegado con la pintura un poco estropeada. Belascoaín, 1.
10443 11 m

SE VENDE: UN MERCER, ULTIMO MOdelo, siete pasajeros, sumamente barato. Está en excelentes condiciones. Puede verse en el Garage Cadillac, Marina 64.
C 3392 in 27 ab

SE VENDE BARATO, UN MERCER DE siete pasajeros en muy buen estado. Informa: P. Castro, Rayo 23.
C 3392 in 27 ab

UN MERCER, EN MAGNIFICO ESTAdo, se vende, muy barato. Informa, su dueño, J. Quintana, Ferretería, Belascoaín y Monte.
C 3392 in 27 ab

VENDO UN MERCED DE SIETE PAsajeros, en perfecto estado. Lo doy baratísimo, J. Anaya, Cienfuegos 9. Habana.
C 3392 in 27 ab

VARIOS

SE VENDE UN CARRO FAMILIAR, VIA estrecha, en muy buenas condiciones. Informarán: Finca Antonia, Aguacate.
10817 12 m

Maquinaria

OPORTUNIDAD, VENDO 1 MAQUINA camisería, marca Wilcousin, medio uso; 1 mostrador cedro, 2½ metros, para sastrería; 1 esquina de 2 solares, en lo mejor Reparto Betancourt, con agua, alcantarillado, calles y luz; y una casa de 3 pisos, moderna. Angeles, cerca Monte Informes: Sitios, 21, bajos; de 1 a 3 y de 7 a 9.
11680 16 m

NEGOCIO: VENDO 10 TANQUES PARA agua, de 200 galones cabida cada uno. Otro de dos mil idem; tres de 5.000 de 25 pies largo por 6 diámetro, dos calentadores de 7 pies por 18 pulgadas. Un alambique de 50 galones; una terraja de dos pulgadas a 4 id. con sus machos, 6 cuchillas de tubo desde una pulgada hasta 4. Cable, escaleras, carburadores, gatos y demás herramientas; todo esto se ve en la misma. Se da barato. Apodaca, 51; se hacen tanques a medida.
11626 17 m.

VENDO EN 340 PESOS UN MOTOR Suizo, 12-H. P., 220 volts, poco uso y tres fases, y un ventilador de techo 220, puede verse en San José y Oquendo, el mecánico
11539 11 m.

SE VENDE UN MOTOR DE UN CABAllo, marca Westinhouse, corriente 220, trifásico, poco uso. San Nicolás, 210, a todas horas.
11493 10 m

SE VENDEN CUATRO CALDERAS, multibulares, de uso, en muy buen estado. Dos jimaguas, para un horno, de doscientos caballos de fuerza cada caldera. Las otras dos, una de 150 caballos, y otra de 100 idem. Para más informes dirigirse a la pailería del señor Ignacio Goicoechea, en Caibarién.
C-3456 15d. 30.

LA CRIOLLA

GRAN ESTABLO DE BURRAS DE LECHE
de MANUEL VAZQUEZ
Belascoaín y Pocito. Tel. A-4810.

Burras criollas, todas del país, con servicio a domicilio o en el establo, a todas horas del día y de la noche, pues tengo un servicio especial de mensajeros en bicicleta para despachar las órdenes en seguida que se reciban.

Tengo sucursales en Jesús del Monte, en el Cerro; en el Vedado. Calle A y 17, teléfono F-1352; y en Guanabacoa, calle Máximo Gómez, número 109, y en todos los barrios de la Habana, avisando al teléfono A-4810, que serán servidos inmediatamente.

Los que tengan que comprar burras paridas o alquilar burras de leche, diríjanse a su dueño, que está a todas horas en Belascoaín y Pocito, teléfono A-4810, que se las da más baratas que nadie.

Nota: Suplico a los numerosos marchantes que tiene esta casa, den sus quejas al dueño, avisando al teléfono A-4810.

MAQUINARIA SE VENDEN

Varias calderas verticales, de 10 hasta 50 H. P.; Yigres de diferentes tamaños; maquinaria para ingenio; cepillos, tornos, máquinas de Corliss, taladros giratorios, railes, locomotoras y 200 carros para caña. Entrega inmediata. Lonja del Comercio, 440-441-442.

VENDEMOS MOTOR ELECTRICO, DE 25 H. P., monofásico, del fabricante Wagner, para corriente de 220 y 110 wols. Uno id. id. id. de 15 H. P. Uno id. id. id. de 5 H. P. Una bomba centrífuga, baja velocidad, de 4"x3." Un magneto Bosch, tipo D. U., chispa, alta tensión. Varios ventiladores de techo, pared y mesa. Un Lligre con su máquina de vapor o separado, sirve para acoplar a motor eléctrico. Compostela, 128, casi esquina a Merced.
11564 15 m

ARQUITECTOS E INGENIEROS: TEnemos railes vía estrecha, de uso, en buen estado. Tubos fluses, nuevos, para calderas y cabillas corrugadas "Gabriel," la más resistente en menos área. Bernardo Lanzagorta y Co. Monte, número 377. Habana.
C 4344 1n 19 jn

MOTORES

Se vende un motor de gas pobre, marca Otto, alemán, de 25 caballos, con su dinamo acoplado, de corriente continua a 110 wolt. de alcohol. Un motor Bolinder, de 12 caballos, nuevo completamente. Un dinamo de 100 kilowac de corriente contínua, trasmisiones de correaje a 125 wolt, con su polea, base, etc. Se venden por no necesitarlos. Su dueño: Angel Labrador. Planta Eléctrica, Bolondrón, con quien pueden informarse.
C-2346 In. 2 ab.

BUEN NEGOCIO: SE VENDE UNA FAbrica de hielo, marca Bruovis, de tres toneladas. Para informes: José Muñoz, Apartado 65. Placetas.
8962 9 m

Miscelanea

SE VENDE UN MOSTRADOR, TODO de mármol, de 2 varas y aparatos para Néctar Soda, en la fábrica de jarabe de Jugo de Frutas Rives. Especialidad en Cremas de Néctar y chocolate. San Nicolás, 73. Teléfono A-3798.
11711 12 m.

POR TENER QUE AUSENTARSE SU dueño, se vende la vidriera del Café La Lonja Informan en la misma o en Oficios, 15, entre Sol y Muralla.
11733 12 m.

DEMOLICION DE LA CASA F, 32, ENtre 15 y 17, de madera y tejas francesas, se vende; puede armarse en otro lugar fácilmente. Informan: Martínez, Mercaderes, 11.
11602 12 m

ATENCION

Vendo una vidriera que mide 10 metros de largo por 1 de alto de linche, en 500 pesos; costó hace un año 1.000 pesos y también una gran sastrería y camisería en 2.000 pesos. Informes: San Lázaro, 162, bodega.
11639 11 m

BILLAR: SE VENDE UNO DE 6 POR 12 pies, de caoba, macizo, incluso los tableros, con paño en bastante buena condición, tres bolas de 15, juego de piña, tacos, etc. Real, 15. Marianao. La Lisa, Teléfono I-7226.
11620 11 m

ATENCION

Vendo una gran vidriera en punto de mucho tránsito, en 700 pesos y un gran puesto de frutas. Informes en San Lázaro, 162, bodega.
116390 11 m.

SE VENDE UNA REJA DE PUERTA, nueva, sin estrenar, moderna, con llavín, propia para puerta, entrada yy unos muebles, baratos. Informan a todas horas en D y 19, bodega.
11613 11 m.

HACENDADOS

Ofrecemos cincuenta toneladas (poco más o menos) carriles vía estrecha, 25 libras por yarda, en magníficas condiciones y los que se pueden ver si el cliente lo desea. Para informes: Julián Aguilera y Co. Mercaderes, 27.
11624 15 m.

Niquel: se venden cuatro planchas, para niquelar, marca Estrella, haciendo un total de 330 libras. Monte, 6, cuchillería.
C 3850 5d-8

COMO NEGOCIO

Se venden cinco Filtros "PASTEUR." Cuatro de 62 bujías y uno de 85, todos con suficiente material de repuesto. Informes: Muralla, número 66|68. Teléfono A-3518.
C 3318 In . . .

VENDO MAQUINA DE ESCRIBIR UNderwood, visible número 5. Está en perfecto estado. Costó: 110 La doy en $60. Ni más ni menos. Adalberto Turró. Industria, 70, antiguo.
11503 10 m.

SE VENDE UNA VIDRIERA MOSTRAdor, de caoba, propia para tienda de quincalla o tabacos y cigarros. Se da barata. Informan: Indio, 12, Habana.
11513 10 m.

Para muros, paredes, tabiques, chalets, talleres, casas, Listonit, más barato que ladrillos y madera. Obras en Managua, Matanzas, Puentes Grandes, San Miguel de los Baños, Varadero, Marianao. Shingles para tejados eternos. Exposición: Tejadillo, 21; de 12 a 1. A-2507.
10485 27 m

Mayo 9 de 1918 DIARIO DE LA MARINA Precio: 3 centavos

No se decida Vd. a hacer su compra sin ver antes nuestra enorme

EXPOSICION de ARTICULOS para REGALOS

Comprende lo más artístico, lo más moderno, lo más fino y lo de más gusto. Estamos exhibiendo una colección muy variada de cubiertos de plata.

Nuestros precios representan positiva economía.

EL BAZAR CUBANO. Almacén Importador de Objetos de Arte, Juguetes, etc., etc. Belascoaín, 16. Teléfonos A-6418 - A-6425

A TRAVES DE LA VIDA

CRITICA DE LIBROS

IDEALES, por Raimundo Cabrera

Librería "Cervantes," Galiano 52

Las Sombras que pasan, evocadas nuevamente por el delicado autor de "Mis buenos tiempos" aparecen bajo el título de "Ideales" que son los que ha perseguido durante toda su vida el que escribió "Cuba y sus jueces", las "Cartas a Govín" y la novela "Mi vida en la manigua."

"Ideales" es otra novela, que continúa la exposición del estado social, económico y político del ciudadano cubano durante el interregno de las dos grandes guerras que empleó el país en conquistar sus libertades por los medios pacíficos de la autonomía. El libro concluye cuando comienza la revolución de 1895 y está indicado que el autor debe escribr aún, un tercer volumen donde pinte los anhelos y las agonías de aquel período de miseria, que unos pasaron en los campos de batalla y otros en las soledades de la emigración, entre la angustia de las necesidades materiales y la desesperación de una violenta contienda. Quizás habría margen para un cuarto tomo en que se expusiera prescindiendo de las pequeñas pasiones y no aceptando sino los grandes ideales realizados con el triunfo, la conducta del cubano, como resultante de una educación rudimentaria o casi nula en cuanto a sus deberes cívicos y totalmente negativa en lo que a su capacidad de gobierno se refiere. Podría el autor, con su claro talento, su sano juicio y su manera sencilla y encantadora de decir, dar la explicación al mundo de tantos defectos, hijos solo de la inexperiencia, que se nos achacan como males irreparables, cuando no son sino vicisitudes por las que han discurrido los hombres de todos los pueblos, que se han hecho, como nosotros nos estamos formando, a fuerza de enmendar errores y ganar la experiencia en la propia cabeza.

Es una hermosa obra la emprendida por el señor Cabrera que me recuerda mucho aquella otra a que dedicó Zola más de un cuarto de siglo, para hacer toda una revolución literaria, batir el pedestal de su fama y explicar a la Historia,—esa madre común de los pueblos, que llamaba Herculano—cuál era la psicología de la sociedad francesa, durante el segundo imperio presentada amena y divertidamente en la novela inmensa de los Rougon-Macquart.

Cabrera ha comenzado en el libro "Sombras que pasan," a exponer ese estado social presentando los personajes más prominentes de la época revolucionaria, no entre los que la hicieron sino entre los que la sufrieron. Ha habido una parte de nuestro pueblo manso y abatido para el que estaban destinados todos los dolores y las mayores angustias. El negro esclavo, el estudiante pobre, la mujer desvalida, la miseria material y la virtud constantemente combatida por la venalidad y el abuso de la fuerza. Era una psicología que debía recogerse y presentarse como un factor importantísimo para el concepto total de la obra revolucionaria. El señor Cabrera aprovechó estos elementos para hacer su historia sencilla, del dolor del pueblo y presentó sus personajes de él conocidísimos, copiando de vivo la ficción histórica. En toda obra literaria hay algo de auto biografía. Cuando no es el personaje que se nos parece, son las ideas que se imprimen las que llevan nuestro carácter. En todos los escritos del señor Raimundo Cabrera hay la expresión inconfundible de una sinceridad extrema.

Aquellos personajes dulces y tristes se vuelven a encontrar al cabo de años modificados por la acción del tiempo y los sucesos. Desenvuélvense en el libro "Ideales" y vuelven a quedar en suspenso, como si se prepararan a dar nuevos frutos de enseñanza.

He ahí el derrotero que me ha permitido indicar al autor, cuando él tal vez, lo tiene ya recorrido por que Cabrera es un "piocher" infatigable y labora siempre, en la patria como en el destierro; entre las contrariedades y en la mejor fortuna, porque tiene para ello un carácter templado en el dolor y una fe inquebrantable en sus ideales.

¿Cuáles son éstos? ¿Locuras irrealizables? ¿Quimeras de romántico? Su ideales son los que afanosamente persiguieron los hombres precursores del dijo que por "las buenas" por la edu-95 y continuadores del 68. Cuando se dijo que por "las buenas," por la educación y el trabajo se obtendrían las legítimas aspiraciones, Cabrera batalló con denuedo, incesantemente en la doble y magna labor de ganar su vida y hacer la patria, porque era un muchacho pobre, sin protecciones ni esperanzas como el personaje de su libro, y así fué luchando por sus "ideales" hasta que variada la acción, por la fuerza de las cosas entró en el cauce en que se alineó su pueblo para seguir pensando en sus hermosos y dulces ideales, llevados a cabo, como antes, en el culto del pasado, el reconocimiento hacia los viejos y venerables maestros y la formación de una familia que afianzara la solidaridad cubana.

Toda la obra literaria es el trasunto de la obra real y positiva. Por ello tiene tanto interés ese libro, que se acaba demasiado pronto para los que gustan de los placeres inefables.

Héctor de Saavedra.

CRONICA DEL PUERTO

EL "REINA MARIA CRISTINA" TRAE 969 PASAJEROS

Según aerograma recibido ayer al mediodía en la casa consignataria del capitán del correo español Reina María Cristina, que viene del Norte de España, dicho buque trae 229 pasajeros de cámara y 740 de tercera y numerosa carga general.

A juzgar por la situación en que se encontraba el buque a la hora de expedir el despacho, se calcula que llegue a la Habana hoy al mediodía o por la tarde.

Espérase la llegada del Cristina para resolver, de acuerdo con las instrucciones que traiga el capitán, la contiuación de su viaje a Veracruz.

El Montevideo no ha salido aún tam poco para Méjico, esperado igualmente la llegada del Cristina.

En este buque, como es sabido, viene el cuadro de pelotaris vascos para el frontón Jai Alai.

LA DESCARGA DEL "MEXICO"

Por exceso de carga en el muelle de la Ward Line, en San José, el vapor "México" llegado ayer de Nueva York está descargando en San Francisco las numerosas mercancías que ha traido y está realizando esta operación con alguna dificultad por la escasez de em barcacioes para depositanr la carga de la bada del mar y por la gran cantidad de bultos depositados también en ese muelle.

Créese que de seguir esta dificultad en el día de hoy, el México tendrá que sufrir algún retraso en su viaje de regreso a Nueva York, para cuyo lugar tiene que tornar después que descargue un nuevo e importante cargamento de sacos de azúcar.

Según nuestras noticias, se ha pedido directamente a determinados importadores qu retiren cuanto antes la carga que tienen a su orden depositada en algunos muelles.

RETRATOS ALEMANES OCUPADOS

Por la Aduana fué ocupada ayer tarde y remitida a la Comisión de la Censura, una caja llegada en el vapor Montevideo, la cual al ser despachada por la Sección de Equipajes se vió que contenía dos grandes cuadros, uno con el retrato del Kaiser alemán en unión de los generales Hindenburg y Ludendorff trazando un plan de campaña, y el otro con el retrato de estos dos últimos Mariscales germanos.

El individuo que fué a despacharlos, fué detenido en los primeros momentos por creerse se tratarase de algún hecho delictuoso; pero aclarado el asunto, se le dejó en libertad por aparecer que se trata de alguna broma dada por el remitente delos cuadros o bien por otra persona desconocida que los haya suplantado durante el viaje con ánimo de perjudicar a la persona a quien vienen dirigidos.

Sobre este asunto se asegura que la Comisión de la Censura hará una investigación.

PASAJEROS LLEGADOS

Además del señor Ministro Americano y el aviador cubano señor Terry, de cuya llegada dimos cuenta, llegaron también ayer de los Estados Unidos:

La señora Madeleine de Falcón, esposa del notable pianista cubano, señor Alberto Falcón, y su hija Jeanne, que proceden de Burdeos; los señores Agustín Agüero, José Caragol, Manuel Fernández, Julián de la Guardia, Santiago García, Rafael Zabala, José Remírez, José Tobíos, José Molina y señora, Moisés Marchena, Pedro López, Manuel Pando, Manuel Maciá, Antonio Montero, J. J. Mesa, Manuel F. Grau, Manuel Vilarreal, H. Gato, señora Carmen de Carrasco e hijos, y otros.

en el cielo hay una estrella que a los asturianos guia"... Y en Rivadesella y Ponga no les guia más estrella que la sidra COVADONGA.

Importador: ANGEL BARROS LAMPARILLA Nº1.

DIPLOMATICOS

En el vapor mejicano Jalisco, que se espera en puerto de un momento a otro, se esperan varios diplomáticos españoles y mejicanos, que vienen para trasbordarse para España en nuestro puerto.

EL MINISTRO DE CUBA EN MEJICO

En uno de los primeros barcos que salgan para Méjico, embarcará el nuevo Ministro de Cuba en aquella República, doctor Ezequiel García Enseñat, ex-Secretario de Instrucción Pública.

Pago al Instituto Internacional de Roma

Por Decreto Presidencial se ha dispuesto que de los fondos del Tesoro no afectos a otras obligaciones, sean abonadas al Instituto Internacional de Agricultura de Roma, las cuotas con que debió haber contribuido la República de Cuba para el sostenimiento de dicho Instituto y correspondientes a los años de 1913, 1914, 1915 y 1916, a razón de 2.300 francos por cada anualidad y cuya pago se realizará por medio de giro a la referida Institución.

Del servicio secreto del Ejército

Ha sido puesto en libertad el súbdito alemán Johan Martens, comerciante de Santiago de Cuba, que se hallaba recluido en el Castillo de la Fuerza.

DE JUSTICIA

JUECES NOMBRADAS

Por decretos del señor Presidente de la República, han sido hechos los siguientes nombramientos:

Juez Municipal de Jatibonico, a favor de lseñor Rafael Orellanes Jiménez.

Juez Municipal de Catalina, a favor del señor Juan Morín Pérez.

Juez Municipal primer suplente de San Antonio de las Vegas, a favor del señor Luis María Cecilia y Palenzuela.

Y Juez Municipal segundo suplente de San Antonio de las Vegas, a favor del señor Alejo Cantón y Ramos.

El hombre hace feliz un hogar y á su esposa cuando tiene salud, vigor y energías.

Tan pronto su naturaleza disminuya, y su sistema nervioso se desequilibre, cuando las preocupaciones fatiguen su cerebro, el más mínimo ejercicio canse su cuerpo, si se siente falto de energías é indiferente á placeres de la vida y cuando su ser no responde á sus deseos y voluntad tome el CORDIAL de CEREBINA del Dr. ULRICI conocido en todo el mundo como un tónico restaurador que crea virilidad en el hombre, hace que el cuerpo renueve sus fuerzas y los nervios su equilibrio, abre el apetito y toda la naturaleza vuelve al estado de bienestar, confianza, fuerza y alegría de un cuerpo sano.

Cuando el abuso de los placeres, el exceso de trabajos intelectual y físico lo ponga en un estado lastimoso de abatimiento, decaido, perezoso y cansado no desconfíe ni se abandone porque el CORDIAL de CEREBRINA del Dr. ULRICI ha curado muchos casos debido á estas causas.

Poseemos certificados genuinos de médicos y enfermos que no usamos públicamente para no ser confundidos con otros fabricantes que exageran las bondades de sus preparados por este medio.

Compre siempre el nuestro legítimo, y no se deje imponer otro sino el garantizado por más de 25 años por

THE ULRICI MEDICINE COMPANY, New York.

De la Renta

De acuerdo con lo dispuesto en el Artículo 25 de la Ley de 7 de Julio de 1909, han sido designados para formar la Junta que ha de presidir el Sorteo número 309, que tendrá efecto el día diez del actual los señores siguientes:

Presidente, General Armando Sánchez Agramonte.

Audiencia, Dr. Héctor de Saavedra.

Cámara de Comercio, José María Bérriz, Jr.

Ayuntamiento, Ramón Ochoa.

Gremio: Unión de Panaderos.

Sociedad Económica: Joaquín Obregón.

Notario: Mario Recio Forns.

Secretaría de Hacienda, Juan Ramón O'Farrill.

Zona Fiscal de la Habana

RECAUDACION DE AYER

MAYO 8

$ 9.027.41

ALPARGATAS CON REBORDE

EL IRIS TELE. 1-4437

— AGULLÓ —

Ya se abarataron

Los muebles en la "HISPANO-CUBA", Monserrate y Villegas. Por introducir reformas, a mitad de precio.

TELEFONO A-8054

Empeñe, compre, venda y alquile en esta casa.

LOSADA Y HNOS.

c 3890 8d-9

EL CIGARRO TODO SABROSURA

RAMON ALLONES

OVALADOS

EL CIGARRO BUENO, SIEMPRE

Quita el Dolor Instantáneamente

DURANTE muchos años el Dr. Levi Minard prescribió y usó el linimento Minard, que se vende actualmente por todo el mundo, porque este remedio es el linimento únicamente seguro para desterrar los dolores de todas clases y puede comprarse en cualquier botica o tienda general.

El linimento Minard es una medicina lechosa calmante maravillosa, que da un alivio instantáneo a los que sufren de neuralgia, lumbago, ciática, dolores reumáticos, coyunturas tiesas; músculos adoloridos, estirados, o estropeados, y a los que tienen cansancio, dolor, ardor o comezón en los pies. Cura siempre prontamente el dolor de espalda.

El linimento Minard es absolutamente puro, no mancha y es muy eficaz. Es económico y limpio.

Minard's Liniment Mfg. Co. Framingham, Mass., E. U. A.

LINIMENTO DETIENE EL DOLOR MINARD

Caja de Ahorros

65

años en el mismo sitio y con el mismo nombre, lleva establecida la Casa.

J. A. Bances y Cía.

BANQUEROS

OBISPO, NUM. 21

c 64 alt 13d2

Cerveza: ¡Deme media "Tropical"!