DIARIO DE LA MARINA

16 PAGINAS | EDICION DE LA MAÑANA | 3 CENTAVOS

ACOGIDO A LA FRANQUICIA POSTAL E INSCRIPTO COMO CORRESPONDENCIA DE SEGUNDA CLASE EN LA OFICINA DE CORREOS DE LA HABANA

AÑO LXXXVI — HABANA, SABADO, 13 DE ABRIL DE 1918.—SAN HERMENEGILDO, REY. — NUMERO 103.

REYERTA EN CIENFUEGOS

Hemos tenido noticias de que en Cienfuegos hubo ayer tarde una reyerta, motivada por el fallo dictado por la Audiencia de Santa Clara, en el asunto de la muerte de Florenciao Guerra.

En esa reyerta intervinieron, según se nos dicen, Graciliano González, Gerardo Sánchez, Pedro López, ex-propietario del café "Palatino", un tal "Mollieja" y Francisco Couceiro, resultando lesionado este último.

No se sabe nada acerca de la suerte que haya corrido nuestro corresponsal en aquella ciudad, señor Juan Xrobias.

La riña tuvo lugar en el establecimiento El Baturro, situado en la calle de Santa Cruz.

Allí fué ocupada una pistola belga, cargada.

Ninguno de los contendientes ha sido detenido.

EN EL SENADO

LA LEY GENERAL DE PENSIONES.—NOMBRAMIENTOS DIPLOMATICOS Y CONSULARES.

A las cuatro y media se abre la sesión bajo la presidencia del general Núñez y actuando de Secretarios los señores García Osuna y Ajuria.

Asisten los señores Maza, Fuentes, Alberdi, Coronado, Figueroa, Carnot, Dolz, Torriente, Gonzalo Pérez, Rivero, Suárez y Vero Sagol.

EL ACTA

Se lee y aprueba el acta de la sesión anterior.

SESION SECRETA

Reúnese el Senado en sesión secreta para tratar de los nombramientos diplomáticos y consulares.

NOMBRAMIENTOS APROBADOS

Fueron aprobados los nombramientos de los señores siguiente:

Leopoldo Pereira y Medina, cónsul de segunda clase en Lyon, Francia.

Ricardo Herrera y Guiral, cónsul de primera clase en Havre, Francia.

Bienvenido Martínez y Montalván, cónsul de segunda clase en St. John, N. B., Canadá.

Rogelio Gutiérrez de Celis, vicecónsul adscripto a la Legación de Cuba en Montevideo, Uruguay.

Mariano Rocafort y Marcaida, cónsul general, inspector de consulados.

Antonio M. Martí y Valdés, vicecónsul adscripto a la Legación en Panamá.

Julio César Garriga y Arango, vicecónsul adscripto a la Legación en Washington, U. S. A.

Eugenio Freyre y Arango, cónsul de segunda clase en Hull, Inglaterra.

Fernando Pena y Poldo, vicecónsul adscripto en la Legación en Lisboa, Portugal.

Francisco Bonachea y Romero, vicecónsul adscripto a la Legación en Chile.

César A. Barranco y Fernández, cónsul de segunda clase en Charleston, S. C., Estados Unidos de América.

A las cinco y diez minutos continúa la sesión pública.

Se leen dos mensajes del Ejecutivo: el primero comunicando a la Alta Cámara la designación del señor Aniceto Valdivia (nuestro querido compañero de redacción) para el cargo de Ministro de Cuba en Noruega y el segundo comunicando el nombramiento del señor Sergio Carbó, talentoso periodista, para desempeñar el cargo de cónsul de primera clase en Canton (China).

En otro mensaje envió el Ejecutivo los datos solicitados en relación con el proyecto por el cual se aumenta el haber a los empleados del Estado.

COMUNICACIONES

Léense a continuación diversos mensajes de la Cámara. Uno, dando cuenta de haberse reproducido algunos proyectos. Otro, solicitando que se discutan en breve proyectos de la Cámara.

LICENCIA

Se lee una comunicación del señor Wifredo Fernández, que solicita dos meses de licencia por enfermedad. Se le concede la licencia al señor Wifredo Fernández.

TELEGRAMAS

Se da cuenta de varios telegramas solicitando el aumento de sueldo de los empleados.

CONDECORACION

Léese una instancia del señor Francisco de Paula Valiente, pidiendo que se le autorice para usar una condecoración que le ha concedido la República de Chile.

Pasa la instancia a la comisión de Relaciones Exteriores.

(PASA A LA CINCO.)

EL EMPRESTITO DE LA LIBERTAD

Ayer a las cinco y media de la tarde se celebró en el Banco Nacional una importante reunión de los miembros del Comité Ejecutivo de la Comisión encargada de lo relativo al Tercer Empréstito de la Libertad.

Se adoptaron las medidas oportunas para desarrollar la campaña y organizar las suscripciones hasta cubrir la cantidad de tres millones de pesos, contribución señalada a la República de Cuba.

El Secretario Mr. Osgood Smith, dió cuenta de que las suscripciones recibidas en el día ascendían a 129.400 pesos.

También informó que en Sagua la Grande se celebró el jueves por la noche una gran reunión para iniciar la colocación de bonos del Tercer Empréstito de la Libertad.

A esta reunión asistió el Alcalde de la ciudad y todos los comerciantes de aquella plaza.

H. D. Hemery, cronista de "sport" del "Boston Evening Record", que se encuentra accidentalmente en la Habana y es una de las personas mas competentes en el automovilismo mundial, por haber sido "driver" famoso, presenció las pruebas de ayer en el "Oriental Park" y aseguró que las carreras del domingo resultarán una de las más sensacionales efectuadas en "dirt track". Esta tarde habrá practicas y mañana comenzará la fiesta automovilistica a las tres de la tarde.

Cablegramas de España

EN EL CONGRESO

España y los Estados Unidos

Madrid, 12.

El Comisario de Alimentos, señor Ventosa, a petición de los señores Maura y conde de Romanones, y con el asentimiento de la Cámara pasó a ocupar la cabecera del banco que se encuentra inmediatamente detrás del banco azul.

El señor Ventosa, respondió, a ruegos de algunos diputados, declaró que los Estados Unidos darán absoluta garantía de seguridad a los pasajeros y tripulaciones de los vapores españoles que vayan a aquellas aguas.

También dijo que los Estados Unidos enviarán en breve la primera remesa de locomotoras destinadas a los Ferrocarriles del Norte.

CONSEJO DE MINISTROS

Madrid, 12.

Hoy se celebró en Palacio Consejo de Ministros bajo la presidencia del Rey.

El Jefe del Gobierno, señor Maura, dió cuenta a don Alfonso de los trabajos realizados en el Parlamento.

Dijo que el Senado dió pruebas de verdadero patriotismo al aprobar el Mensaje de la Corona.

El señor Maura expuso los proyectos que prepara el Gobierno para desarrollar su programa.

CONTESTACION DEL SENADO AL MENSAJE DE LA CORONA

Madrid, 12.

El Senado envió al Rey la contestación de dicho Cuerpo Colegislador al Mensaje de la Corona.

Al hacer entrega a don Alfonso de dicha contestación estaba presente el Gobierno en pleno.

El Presidente del Senado, señor Groizard, pronunció un patriótico discurso de devoción al trono.

PRECAUCIONES SANITARIAS

Madrid, 12.

Las autoridades redoblaron las precauciones en la frontera portuguesa para evitar la propagación del tifus en España.

Se han establecido estaciones sanitarias a treinta kilómetros unas de otras. Estas estaciones son imitadas con frecuencia por los gobernadores de las provincias fronterizas.

CUATRO MENDIGOS PORTUGUESES ATACADOS DE TIFUS

Coruña, 12.

Al término municipal de Torelot, llegaron cuatro mendigos portugueses.

Los cuatro estaban atacados de tifus.

Las autoridades adoptaron severas medidas para evitar la propagación del mal.

EL REY A SAN SEBASTIAN

Madrid, 12.

En el expreso de hoy marchó el Rey a San Sebastián, acompañado del marqués de Viana.

Don Alfonso permanecerá hasta el domingo en la capital guipuzcoana, donde será visitado por su médico, el doctor Moore.

EL PROBLEMA DEL PAN

Madrid, 12.

Los diarios comentan las explicaciones dadas por el Comisario de Alimentos, señor Ventosa, acerca del modo de solucionar el problema del pan.

Según el señor Ventosa debe acortarse la ración a los consumidores; pero en opinión de la prensa no está ahí el remedio, sino en intensificar la importación de trigo de la Argentina.

La prensa afirma que el Gobierno debe gestionar con urgencia todo lo concerniente a la importación de trigo.

EL "BUENOS AIRES"

Cádiz, 12.

Se ha recibido permiso del Ministro de Marina para que el vapor "Buenos Aires" se haga a la mar, rumbo a América.

BOLSA DE MADRID

Madrid, 12.

Se han cotizado las libras esterlinas a 17,85.

Los francos a 66.25.

PROGRAMA OFICIAL

NOVELTY-RACE

(Caballo, motocicleta, andarín y un automóvil. Una vuelta con Handicap)

Núm. de orden en la carrera y en la Mútua

ANDARINES

1. Francisco J. Heredia.
2. Félix Carvajal.

MOTOCICLETAS

1. Harley Davidson. José de Pool.
2. Excelsior. Carlos Ahrens.

CABALLOS

1. Kicking Kid.
2. Lady Spendthrift.

AUTOMOVILES

1. Stutz.
2. Stutz.

PREMIOS

Primero. . . . . $ 300.00 Segundo. . . . . $ 50.00

MOTOCICLETAS

(Touring, 15 vueltas)

Núm. de orden en la carrera y en la Mútua.	MAQUINAS	PROPIETARIOS
1.	Excelsior.	Ramón Menéndez.
2.	Excelsior.	Carlos Ahrens.
3.	Harley Davidson	A. R. de Zayas.
4.	Harley Davidson.	A. R. de Zayas.

PREMIOS

Primero. . . . . $ 400.00 Trofeo "R. C. '18"
Segundo. . . . . 75.00.

SEGUNDA DE FORDS

(Touring Car completo. 6 vueltas)

Núm. de orden en la carrera y en la Mútua.	MAQUINAS	PROPIETARIOS
1.	Ford.	Leister Johnson.
2.	"	Mauro Suárez.
3.	"	Julio Ginory Cruz.
4.	"	Luis Muñoz.
5.	"	Tránsito Sosa.
6.	"	Juan Rivera.

PREMIOS

Primero. . . . . $ 300
Segundo. 50

AFICIONADOS

(6 vueltas)

Núm. de orden en la carrera y en la Mútua.	MAQUINAS	PROPIETARIOS
1.	Mercer.	Gustavo Giguel, Jr
2.	Stutz.	Conde de Vera.

PREMIOS

Primero. . . . . $ 800.00 Medalla de oro "H. A. C."
Segundo. . . . . " 250.00 Trofeo "R. C. '18".

ABIERTA SIN LIMITACION

(30 vueltas)

Núm. de orden en la carrera y en la Mútua.	MAQUINAS	PROPIETARIOS
1.	Stutz.	Manuel Fernández Boada.
2.	Cadillac.	Bernardo Corujo.
3.	Stutz.	H. L. Alexander.
4.	Stutz.	Roberto Fernández Morell.
5.	Mercedes.	Jesús López.
6.	A. Daimler.	Germán S. López.
7.	Mercer.	A. Lacoste.

PREMIOS

Primero. . . . . $ 1,500 Copa "Auto Club de Cuba y Gran Copa Cuba American Jockey Club Co.
Segundo. . . . . $ 500 Trofeo "R. C. '18".

HORA: 3 P. M.

Las pruebas de ayer en el Hipódromo de Marianao resultaron soberbias.

Todas las máquinas inscriptas, excepto la "Cadillac" del señor Corujo se presentaron en la pista del "Oriental Park" donde dieron varias vueltas a velocidades extraordinarias e increíbles.

La máquina "Merced" manejada por Stevens hizo una "performance" maravillosa: funcionó su motor admirablemente en todos los momentos y al cruzar frente al "Grand Stand," fué repetidas veces ovacionado su mecánico que en su labor demostró una vez más su maestría sin igual.

También practicó en el Hipódromo de Marianao el veloz "Daimler" de Germán López, que muchos aseguraban ser piloteado por Bruce Brown.

Alcanzaron también grandes velocidades en sus pruebas los automóviles "Stutz," manejados uno por el inteligente "driver" M. Rivero y otro por Mar Khan y así mismo el de Fernández Boada.

El "Mercer," de Giquel trabajó bien durante toda la tarde.

Más de dos mil personas asisteron a las prácticas efectuadas en el "Oriental Park" y puede decirse que el interés y el entusiasmo de esos buenos aficionados no decayó un instante.

En los grupos formados en el "Grand Stand" se comentaban con calor las probabilidades de ganancia de una u otra máquina formándose cábalas más o menos fundadas para las carreras del domingo y lamentándose también la no comparencia en la admirable pista de la "Cadillac" del señor Bernardo Corujo que mañana piloteará Marcelino Amador, el hábil triunfador del sábado pasado con un "Dodge Brothers" en la Tercera Categoría.

***

El señor Samuel T. Tolón, aceptó mil pesos a los señores Corujo y Porto, asegurando que el "Stutz" vencerá al "Cadillac."

***

Las carreras de automóviles comenzarán mañana a las tres en punto de la tarde.

***

En el comedor del Cuban American Jockey Club se servirá almuerzo a las personas que lo soliciten anticipadamente en la Oficina del Hipódromo.

Las tarifas de los muelles

El señor Presidente de la República a petición de las Compañías de Ferrocarriles del Oeste y de las de los Unidos de la Habana y Almacenes de Regla, por Decreto de 8 del corriente ha hecho extensivo a dichas compañías lo dispuesto en el Decreto número 1253 de 31 de agosto último, para que puedan aumentar en un treinta y tres y un tercio por ciento, en los muelles y almacenes de Hacendados y en los Muelles y Almacenes de Regla los adeudos de las tarifas porque se rigen dichos almacenes y autorizar asimismo a dichas Compañías para imponer un derecho de dos y medio centavos por tonelada de registro diario a cada buque o embarcación que atraque a sus muelles después de la vigencia de este Decreto.

Hojeando nuestra colección

13 DE ABRIL DE 1918

85 AÑOS ATRAS

AÑO 1833

Modas masculinas. Pantalones de una nueva tela semejante a un casimir fuerte (no sabemos si la hay en Madrid; pero sí en París calle de Amboise, "Maison Schwartt") y los colores de preferencia son de avellanas más o menos claros.

Para "redingotes," llamados "pardesus," o "surtus" se emplea un paño muy grueso y frisado de un color que se denomina **verde imperceptible.**

Los chalecos de mañana de la tela llamada **paño de oro** y bajo chalecos negros los de casimir encarnados. Estos chalecos rojos se usan mucho y los bordados de negro empiezan a cundir entre los elegantes. Por la noche se llevan chalecos de raso con dibujos de terciopelo, un color sobre otro.

Están muy en boga las corbatas negras, aún de noche, y entonces deben ser de raso.

Por la mañana deben ser altas y poco ajustadas; los comforts se usan de casimir negros y colores vivos.

50 AÑOS ATRAS

AÑO 1868

No se publicó la edición por ser lunes.

25 AÑOS ATRAS

AÑO 1893

Romero Robledo. Telegrama por el cable.—En la mañana de hoy, según telegrama de Berlín, ha sido operado felizmente, el ilustre hombre público español don Francisco Romero Robledo.

Visita a la nao "Santa María." En la tarde de ayer visitó a la nao Santa María, el Exmo. Sr. Gobernador General Alejandro Rodríguez Arias, en unión del general Segundo Cabo, señor Arderius y del Jefe de Estado Mayor, General Moreno.

Otras visitas. Estuvieron ayer asimismo a visitar la Santa María el señor Romero Torrado, Presidente de esta Audiencia y el conocido banquero Excmo. señor don Juan Bances Conde.

Salida de la Escuadra. El próximo sábado a las diez de la mañana, zarpará para los Estados Unidos al mando del General de Marina, Excmo. señor Gómez Loño, la división compuesta por los buques siguientes:

Cruceros "Reina Regente," "Infanta Isabel"; Torpedero "Nueva España," Nao Santa María y Carabelas Pinta y Niña.

En el Centro Asturiano.—Anoche se efectuó una bella fiesta en los salones del Centro Asturiano dedicada a los marinos de la nao Santa María. Hablaron don Saturnino Martínez por el Centro y el señor Víctor Concas, en nombre de los oficiales de marina, para dar las gracias por la fiesta.

El conflicto de la carne

Anoche celebraron la asamblea acostumbrada los expendedores de carne, bajo la presidencia del señor Palacios, ocupando puestos en la mesa los señores Cimadevilla, Verdaguer, Valle y Fernández.

Se dió cuenta del estado en que se halla la protesta de los expendedores, ante la injusticia de los encomenderos, que en su afán de alterar las costumbres establecidas desde hace largos años no vacilan en perjudicar a los industriales de quienes viven y pretenden, según la opinión de los expendedores, que éstos alteren el precio de las cosas, violando las leyes y explotando al pueblo.

Algunos manifestaron que ayer se vendió carne por varios industriales, cobrándola a como quisieron, valiéndose de la ocasión, pero asimismo reconocieron que la mayoría forma en las filas de honor, pues continúa firme esperando la resolución de las autoridades, confiada en que éstas les darán la razón, procediendo en justicia de los expendedores y en defensa del pueblo consumidor.

Entre los asambleistas se cambiaron algunas impresiones sobre el presente y recordaron el pasado, lleno de vicisitudes y de experiencia. Ante los fracasos sufridos — dijeron — huelga que se entone el "yo pecador" por los culpables; deséchese el rencor y los apasionamientos, y siendo el interés de todos uno mismo manténgase la unión más estrecha, que en la unión radica el triunfo, a pesar de los obstáculos que se presenten.

Como se atacara injustamente en el curso de las peroraciones ya a unos o otros miembros de las Directivas de las dos sociedades, la asamblea los re-

(PASA A LA CUATRO.)

Información cablegráfica de la guerra mundial

RECIBIDA ANOCHE, DESDE NEW YORK, POR EL HILO DIRECTO

Resumen de la situación militar

Nueva York, abril 12.

EL ejército de la Gran Bretaña se encuentra entre la espada y la pared en Francia y en Flandes. Después de tres semanas de combate que ha eclipsado todo los que se han librado durante los cuatro años que lleva de guerra, el Mariscal Haig ha dado órdenes a sus soldados que mantengan el terreno cueste lo que cueste y que luchen en la inteligencia de que sus golpes son dados, "para la seguridad de sus hogares y la libertad de la humanidad".

El fin de la primera fase de esta gigantesca lucha puede ya considerarse como cosa pasada. "No puede haber retirada", dice la amonestación de Haig, la cual agrega que los ingleses se están batiendo ahora "con sus espaldas hacia la pared". Oficialmente se ha informado que la retirada en Picardía formaba parte de la estrategia aliada, pero el período para semejante táctica parece haber pasado ya a la historia.

La orden dada por el Mariscal Haig contiene otro párrafo que puede ser muy significativo. "El ejército francés marcha rápidamente y en gran fuerza a nuestro apoyo", dijo el Mariscal y esta es la primera indicación oficial que se tiene de que los aliados están dispuestos a contraatacar a los invasores alemanes. Este golpe tal vez no se de necesariamente en Flandes, ni aún en Picardía, sino en algún punto de la línea en donde el Generalísimo Foch crea que pueda cortar el frente alemán y obligar a los teutones a aflojar su presión contra los ingleses.

Los aliados se encuentran hoy en un frente que ha recibido varios mordiscos y ha sido muy golpeado, pero es que es muy fuerte en toda su extensión.

Buscando el principio de esta línea por el sur se encuentra que sale del viejo frente de batalla en Braucourt, oeste de Laon. Desde este punto corre hacia el oeste, pasa al sur de Coucy-le-Chateau, y se tuerce hacia el norte hasta que llega al río Oise, cuyo curso sigue hasta llegar a un punto sur de Noyon. Aquí la línea cruza varias alturas y corre justamente al noroeste de Nesnil, oeste de Mont Didier, donde tuerce hacia el norte. Esta línea continúa hasta Castell, donde vuelve hacia el nordeste hasta Mangard desde donde en línea quebrada pasa por Albert hasta un punto este de Habuterne. Aquí la línea corre hacia el nordeste al través de Bucquey y Boisleux, hasta Fampoux, este de Arras. En este punto vuelve hacia el norte, más allá de Lens y entonces vuelve bruscamente hacia el noroeste de Bethune, penetrando en el teatro de la sangrienta lucha. Continúa hasta Nerville, que marca el avance mayor de los alemanes en su actual ofensiva, y luego dobla hacia el nordeste de Passchendaele, norte y este de Ipres. Aquí describe una curva hacia el noroeste de Merckem y de allí al norte sobre las tierras bajas de Bélgica hacia Niuport hasta el mar.

La captura de Merville es la nota saliente en los combates del último día, pero a lo largo de toda la línea desde el norte de Lens hasta Hollebeke, sudeste de Ipres, se han librado tremendos ataques que han tropezado con salvaje resistencia. La batalla más ruda a lo largo de este frente parece que se ha reconcentrado alrededor de la cordillera de Messines, por cuya posesión británicos y alemanes han combatido cuerpo a cuerpo. Según últimos informes, los alemanes sostienen la mitad oriental, mientras los ingleses se hallan en posesión de la ladera occidental.

En este sector se han librado los únicos combates de infantería librados hoy, pero un bombardeo efectuado contra el camino de Bray Corbie, al sur de Albert y al norte del Somme, puede ser presagio de otro ataque allí. Hangard, también ha sido fuertemente cañoneado por los alemanes. En los demás frentes solamente han ocurrido operaciones de trincheras.

Los turcos y alemanes han estado atacando las líneas británicas al norte de Jericó desde abril 10 y han penetrado posiciones inglesas al este y al oeste del Jordan, pero Londres dice que han sido desalojados por contraataques.

EN EL FRENTE FRANCO-INGLES

(Cable de la Prensa Asociada recibido por el hilo directo.)

PARTE OFICIAL FRANCES

París, Abril 12.

El parte oficial francés, dice:

"La batalla de la artillería se hizo algo violenta durante la noche en la región de Hangard-Santerre.

"Las patrullas francesas desplegaron actividad en el sector entre Noyon y Canny-Sur-Matz. Los franceses hicieron varios prisioneros.

"Animados bombardeos se llevaron a cabo en las regiones del Canal de Oise y el Bosque de Parroy. Los franceses con buen éxito invadieron las líneas alemanas cerca de Chernizy, al Norte de Allette y al Oeste de Butte de Mesnil, trayendo prisioneros".

PARTE FRANCES DE LA NOCHE

París, Abril 12.

Las fuerzas alemanas lanzaron fuertes ataques en la mañana de hoy contra los franceses en el sector de Hangard-en-Santerre. Los combates continuaron durante todo el día de hoy; varios ataques fracasaron; pero por último tropas frescas alemanas penetraron en Hangard, aunque la parte Occidental de la aldea fué recuperada por los franceses, según el parte oficial de esta noche.

Las tropas americanas y francesas combatiendo juntas rechazaron un ataque alemán en el Monte de Apremont. Los americanos hicieron varios prisioneros.

EL TEXTO DEL PARTE OFICIAL FRANCES DE LA NOCHE

París, Abril 12.

El texto del parte oficial francés de la noche, dice:

"Después de una intensa preparación de la artillería, los alemanes atacaron esta mañana nuestras líneas en el frente de Hangard-en-Santerre-Hourges, resultando violentos combates, que duraron todo el día.

"Frente a Hourges el enemigo no pudo avanzar, a pesar de los esfuerzos que hizo. Después de varios infructuosos ataques, llevados a cabo sin cesar por tropas alemanas de refresco, el enemigo penetró en Hangard. Los contra-ataques lanzados por nosotros reconquistaron la parte Occidental de la aldea, donde continúan los combates con gran tenacidad.

(PASA A LA OCHO.)

EXPORTACION DE PLATANOS EN SAGUA DE TANAMO

COMUNICACIONES DE FUNCIONARIOS AMERICANOS, TRASLADADAS AL CONSEJO DE DEFENSA.—UN PLAN PARA EVITAR LAS OCULTACIONES DE MERCANCIAS.—LOS PRECIOS DE LA CARNE Y DEL ARROZ.—OTRAS NOTICIAS

El Director del Consejo de Defensa, señor André, recibió ayer las dos comunicaciones que a continuación reproducimos:

"Me permito adjuntar traducción de una carta que acabo de recibir del señor Ministro de los Estados Unidos, en la cual inserta un telegrama del Cónsul Americano de Antilla, referente a la prohibición de exportar plátanos del puerto de Sagua de Tánamo. Le ruego se sirva avisarme si le sería a usted posible hacer algo para aliviar la situación en este caso. Anticipándole las gracias por su pronta contestación, quedo de usted atentamente,

(f.) F. Yanslvoortk.

Por el Cónsul Americano, Representante de las Administraciones de Alimentos y Combustibles y Junta Mercantil de Guerra y de Navegación).

Señor:

He aquí ahora la otra comunicación adjuntada con la anterior:

Legación de los EE. UU. de América.

Sr. H. H. Morgan, Cónsul General americano, etc.

He recibido el siguiente telegrama del vicecónsul americano en Antilla, que probablemente es para usted:

"La Atlantic Fruit Co. de Sagua de Tánamo, dice que el permiso para exportar plátanos a los Estados Unidos ha sido denegado por el Consejo Nacional de Defensa, basándose esto en los altos precios y en la escasez actual. La compañía tiene medio millón de racimos, cantidad más que suficiente para el consumo local y para la exportación. Hay muy pocos barcos de cabotaje para transportar plátanos desde Sagua a otros puntos de Cuba, y la compañía se encuentra en una situación seria si se impiden los embarques. Un vapor se está cargando para salir el día 13 (hoy).

Sírvase ver si puede concederme el permiso.

Soy de usted atentamente,

(f.) William González,
Ministro Americano.

Aunque no lo dice la comunicación oficial, cuyo texto hemos respetado, fácilmente se comprende que los embarques que se trataba de conseguir que no fueran impedidos, son embarques hacia el extranjero.

Inmediatamente de haber recibido esas comunicaciones el director del Consejo dispuso que fueran libradas las órdenes oportunas para acceder a los solicitado.

RENUNCIO EL SR. IBOR

El subdirector del Consejo, presentó ayer al nuevo director la renuncia de su cargo.

Será elevada hoy al Jefe del Estado.

PLAN PARA EVITAR LAS OCULTACIONES DE MERCANCIAS

El director del Consejo tiene en proyecto un plan para conocer en determinado día del próximo mes de mayo, la existencia total de víveres en la República, a fin de impedir para lo sucesivo las posible ocultaciones, so pena de que le sea decomisada al ocultador toda la mercancía que tenga.

Consiste ese plan en remitir a todos los importadores almacenistas y detallistas unos impresos que deberán llenar por duplicado, haciendo constar en ellos las existencias que de cada artículo posean en el día que se determine, y donde las tienen, todo ello bajo declaración jurada.

Dichos impresos serán enviados después al Consejo Nacional, a fin de hacer un estado general y devolver uno de los dos, debidamente sellado, para que cada comerciante lo coloque en lugar visible de su establecimiento, siendo castigado el que así no lo hiciere.

Una vez conocido por ese procedimiento el total de artículos de primera necesidad en la República, se pedirá a los importadores un parte diario de sus existencias y de las ventas que efectúen, a

(PASA A LA CUATRO.)

PAGINA MERCANTIL

BANCO DE LA LIBERTAD
(ANTES BANCO DE PEDROSO)
AGUIAR, 65

Pagos por cable. Cartas de Crédito. Giro sobre todas las plazas importantes del mundo y operaciones de banca en general.

Apartados de Seguridad.
Cuentas de Ahorros.
Administración: A-8940. Oficinas: A-7400.

"Tercer Empréstito de la Libertad"
"Estados Unidos de América"

"Recibimos suscripciones, libres de todo gasto por nuestra parte, para este empréstito cuyos bonos devengan el 4¼ % de interés anual."

Bolsa de New York

Abril 12

PRENSA ASOCIADA

Acciones	216.100
Bonos	3.481.000

CASA TURULL

Importadores de Acidos, Productos Químicos, Desinfectantes, Insecticidas, Colas, Pinturas, Colores, Abono.

MATERIAS PRIMAS PARA INDUSTRIAS.

THOMAS F. TURULL Y Ca. 170 Broadway, New York. Muralla, 4. Habana

DEL ANUNCIO Y DE LOS ANUNCIANTES

MANERAS DE ANUNCIAR

EUFONIA

CXX

Por lo expuesto en el precedente capítulo se infiere que la dicción que debe de caracterizar a un anuncio ha de ser simple, idiomática y exacta, expresándose la idea de una manera clara e inequívoca. Sin embargo, sus efectos dependen, hasta cierto punto, de la sugestión que ejerzan los vocablos que se empleen. La imaginación del lector no es muy atenta que digamos, y por lo regular percibe la impresión por medio de los sentidos o de las emociones que experimenta. De consiguiente, el autor debe de tener en cuenta la sugestión que ejercen las palabras que son afectadas por su sonido o eufonía, por su carácter o estilo y hasta por su atmósfera misma.

La eufonía constituye, a no dudarlo, el primordial objeto que hay que tomar en consideración. Sería conveniente evitar, en todos los casos, el uso de combinaciones de sonidos inarmónicos, desagradables y ásperos, como asimismo las cacofonías y sucesiones de sonidos sibilantes, pues dificulta la lectura del escrito. Aunque las palabras no sean realmente pronunciadas, no obstante, ofrecen cierta cantidad de fricción que, desde luego, retarda la emisión del pensamiento y puede que hasta despierten la atención hacia los símbolos en vez de hacerlo hacia el significado de éstos. Por otra parte, ocurre con frecuencia que el autor del anuncio desea retardar la lectura a fin de que la idea quede más firmemente grabada. En tales casos, las combinaciones de sonidos ásperos tienen un valor real.

La eufonía tiene, además, una tendencia mucho más amplia, y es la de exigir que exista cierta correlación ente la naturaleza del artículo anunciado y el sonido de las palabras en que se describe. Donde la delicadeza, la gracia y la agilidad caracterizan el artículo, objeto de la propaganda, la descripción debe de abundar en sonidos fluídos, y hasta contener alteraciones. Pero tratándose de productos cuyo carácter distintivo lo constituye la fuerza y el vigor, los sonidos guturales y compactos son los más apropiados para trasmitir el tono del pensamiento a la idea concebida. Así por ejemplo, la siguiente descripción de la confitura:

"El chocolate más delicado que jamás regaló un paladar avezado a las confituras o humedeció una lengua amante de los confites."

Aquí el sonido mismo sugiere el significado. Por el contrario:

"Los acordes resuenan"

sugiere la música marcial del preludio.

MERCADO FINANCIERO

(Cable de la Prensa Asociada recibido por el hilo directo).

AZUCARES

New York, Abril 12.

Hubo alguna más actividad en el mercado de azúcar hoy, anunciando el Comité compras de 110,000 sacos de Cubas para embarque en Abril.

Los precios permanecieron al mismo nivel fijo de 4.985 para los Cubas, costo y flete, igual a 6.005 para la centrífuga.

En el mercado del refino todavía se oyen algunas quejas, aunque tomándolo todo en cuenta la demanda parece estar bastante bien cubierta, efectuando la mayoría de los refinadores buenas entregas. Las llegadas han sido tan irregulares que algunos de los refinadores se han ido retirando, aunque a medida que llega el azúcar crudo debe aumentar el derretido y ser suficientes las existencias para atender a la demanda de principios de verano.

Los precios no se han alterado, rigiendo todavía el de 7.45 para el granulado fino.

VALORES

New York, Abril 12.

Los valores se repusieron hoy substancialmente de su extrema depresión de la sesión anterior, por más que la calma era todavía el tono dominante.

La condición iliquidada del mercado se demostró claramente por la facilidad con que las acciones que sirven de norma se sobrepusieron de la presión ocasional. Unas cuantas especialidades estuvieron bastante activas, pero sus movimientos no excitaron ningún interés público.

Las ferrocarrileras revelaron pesadez, pero estuvieron firmes. Las de equipos ganaron de 1 a 1½ puntos, junto con las de cobres, motores y petróleos. Las marítimas se endurecieron después de alguna vacilación. Entre las especiales se distinguieron las Industrial Alcohol y las de los destiladores, figurando éstas a la cabeza del mercado con una extrema ganancia de 3 y ⅝ de puntos. Las ventas ascendieron a 215,000 acciones.

Las noticias generales, aparte de la marcha progresiva del empréstito de la Libertad y la colocación en perspectiva de grandes contratas del Gobierno, fueron de carácter principalmente negativo, sin relación ninguna con los valores.

En el mercado de giros para el extranjero ocurrió, como incidente inusitado, la escasez del cambio sobre España, atribuída a la mayor amplitud de las operaciones de Londres y París con esa nación.

La acostumbrada irregularidad, extensiva a las emisiones internacionales, se manifestó por el mercado de bonos, realizando ligeras ganancias la división de la Libertad. Las ventas totales ascendieron a $3,525,000.

EL MERCADO DEL DINERO

Papel mercantil, 4 meses, 6; 6 meses, 6.

Libras esterlinas, 60 días por letras, 4.72|2.

Comercial, 60 días, letras sobre Bancos, 4.71.3|4.

Comercial, 60 días, 4.71.1|2; por letra, 4.75.1|2; por cable, 4.76.1|2.

Francos.—Por letra, 5.72; por cable, 5.70.1|4.

Florines.—Por letra, 47; por cable, 47.1|2.

Liras.—Por letra, 8.86; por cable, 8.85.

Rublos.—Por letra, 13.1|2; por cable, 14 nominal.

Plata en barras, 93.3|8.

Peso mejicano, 75.

Bonos del Gobierno, fuertes; bonos ferroviarios, irregulares.

Préstamos: por 60, 90 días y 6 meses, 6.

Ofertas de dinero, firmes; la más alta 4.1|2; la más baja 2; promedio 4.1|2; cierre 1.1|2; oferta 2; último préstamo 2.

Londres, Abril 12.
Unidos, no se cotizaron.
Consolidados, 54.7|8.

París, Abril 12.
Renta tres por ciento, 59 francos 35 céntimos al contado.
Cambio sobre Londres, 27 francos 17 céntimos al contado.
Empréstito cinco por ciento, 88 francos 45 céntimos.

DEL MERCADO AZUCARERO

Durante la semana pasada entraron en Cárdenas, procedentes de los centrales que a dicho puerto tiran sus azúcares, 1,669,984 sacos.

Según las noticias recibidas de esa provincia, la zafra continúa allí en plena actividad.

El día 9 entraron en la plaza de Matanzas, procedentes de distintos ingenios de la provincia, 11,450 sacos de azúcar.

La existencia anterior era de 1,937,474 sacos y el total entrado 1,943,924 sacos de azúcar.

COTIZACION OFICIAL DEL COLEGIO DE CORREDORES

El Colegio de Corredores de la Habana, con arreglo al Decreto número 70, de 18 de Enero de 1918, cotizó como sigue:

Azúcar centrífuga polarización 96, a 4.20.205 centavos oro nacional o americano la libra, en almacén público de esta ciudad, para la exportación.

Azúcar de miel polarización 89, a ... centavos oro nacional o americano la libra, en almacén público de esta ciudad, para la exportación.

EL AZUCAR EN LA BOLSA

El azúcar de guarapo base 96, en almacén público de esta ciudad, fué cotizado en la Bolsa Privada como sigue:

Apertura

Compradores, a 4.20 centavos la libra.

Vendedores: no hay.

Cierre

Compradores, 4.20 centavos la libra.

Vendedores: no hay.

PROMEDIO OFICIAL DEL AZUCAR Con arreglo al Decreto Presidencial número 70, de Enero 18 de 1918.

Guarapo polarización 96
Habana

Primera quincena de Febrero: 4.20.205 centavos libra.

Segunda quincena de Febrero: 4.20.205 centavos la libra.

Del mes: 4.20.205 centavos la libra.

Primera quincena de Marzo: 4.20.205 centavos la libra.

Segunda quincena de Marzo: 4.20.205 centavos la libra.

Del mes: 4.20.205 centavos la libra.

Cárdenas

Primera quincena de Febrero: 4.23.916 centavos la libra.

Segunda quincena de Febrero: 4.239.16 centavos la libra.

Del mes: 4.239.16 centavos la libra

Primera quincena de Marzo: 4.239.1 centavos libra.

Segunda quincena de Marzo: 4.23.916 centavos la libra.

Del mes: 4.23.916 centavos la libra

Cienfuegos

Primera quincena de Febrero: 4.132.622 centavos la libra.

Segunda quincena de Febrero: 4.132.622 centavos la libra.

Del mes: 4.132.622 centovos la libro.

Primera quincena de Marzo: 4.132.622 centavos la libra.

NOTA.—No hemos recibido la nota de los promedios del Colegio de Corredores de Matanzas.

MERCADO DE VALORES

Firme, dentro de las cotizaciones del día anterior, abrió ayer el mercado local de valores, y aunque se efectuaron algunas operaciones durante el día, éstas fueron de menor volumen que las del día anterior.

Las acciones de la Manufacturera Nacional, Comunes, mejoraron notablemente en el día, habiéndose operado a 48.1|2 y últimamente a 48.3|4, cerrando muy firmes y con tendencia de alza. Todo el papel salido en los últimos días a la venta para realizar utilidades ha pasado a manos fuertes, y lo prueba el hecho de que las cotizaciones continúan avanzando.

Las acciones Comunes de la Empresa Naviera de Cuba abrieron ayer entre 82.1|4 y 82.3|4, habiéndose operado en 50 acciones a 82.1|2 y en 200 a 82.3|8, manteniéndose en la misma actitud hasta el cierre, en espera del resultado de la junta que en esos momentos se estaba celebrando, y de la cual damos cuenta en otro lugar de esta edición.

Se vendieron también durante el día 300 acciones Comunes de la Compañía de Pesca y Navegación, a 49 al contado.

Cerró el mercado firme, cotizándose a las cuatro p. m. en el Bolsín como sigue:

Banco Español, de 96.3|4 a 100.
F. C. Unidos, de 86.3|4 a 87.3|4.
Havana Electric, Preferidas, de 107.3|4 a 108.1|4.
Idem idem Comunes, de 99 a 99.1|4.
Teléfono, Preferidas, de 97 a 98.1|2.
Idem Comunes, de 90.7|8 a 92.5|8.
Naviera, Preferidas, de 98.1|4 a 99.1|8.
Idem Comunes, de 82.1|8 a 82.3|4.
Cuba Cane, Preferidas, de 79 a 80.1|4.
Idem idem Comunes, de 27.1|2 a 28.1|2.
Compañía Cubana de Pesca y Navegación, Preferidas, a 77.
Idem idem Comunes, de 49 a 49.1|2.
Unión Hispano Americana de Seguros, de 209.1|2 a 219.
Idem idem Beneficiarias, de 115 a 128.1|2.
Union Oil Company, de 3.75 a 4.69.
Cuban Tire and Rubber Co., Preferidas, de 70 a 100.
Idem idem Comunes, de 37.1|2 a 55.
Compañía Manufacturera Nacional, Preferidas, de 79.1|2 a 81.
Idem idem Comunes, de 48.1|4 a 50.

CAMBIOS

Con moderada demanda rigió ayer el mercado.

El precio cotizado por letras sobre España acusa alza.

Las demás divisas sin variación.

	Banqueros	Comerciantes	
Londres, 3 d|v. . .	4.76	4.75	V.
Londres, 60 d|v. .	4.72	4.71½	V.
París, 3 d|v. . . .	12½	13	D.
Alemania, 3 d|v. .	——	——	D
España, 3 d|v. . .	38	37	P.
E. Unidos, 3 d|v. .	Par	¼	D.
Florín holandés. .	——	——	
Descuento papel comercial. . . .	8	10	P.

JARCIA

Precios en oro oficial:

Sisal de ¾ a 6 pulgadas. a $27.00 quintal.

Sisal Rey, de ¾ a 6 pulgadas, a $29.00 quintal.

Manila corriente, de ¾ a 6 pulgadas, $35.00 quintal.

Manila Rey extra superior, de ¾ a 6 pulgadas, a $39.00 quintal.

Medidas de 6½ a 12 pulgadas, aumento de 50 centavos en quintal.

MARCAS DE GANADO

El señor Secretario de Agricultura se ha servido autorizar con su firma los títulos de propiedad de las marcas que para señalar ganado se otorgaron a los señores Juan Márquez Martínez, Ramón de la Cruz Pérez, Tito Palmero Amargó, Isabel Montalván Padrón, Ramón Parñas Piernes y Compañía agrícola "Sabanilla", en virtud de haberse abonado los derechos correspondientes por los interesados.

—Se ha traspasado a favor de la sociedad mercantil "Eusebio Guevara y Ca." la propiedad de las marcas para señalar ganado, marca general y calimba de venta que se otorgaron al señor Eusebio Guevara, vecino de Placetas.

—Se ha traspasado a favor de la sociedad mercantil colectiva "Hijos de Alvarez Flores" la propiedad de la marca para señalar ganado que se le otorgó al señor José Alvarez y González, vecino de Camagüey

—Se ha ampliado para más de cincuenta cabezas de ganado el uso de la marca que para señalar ganado se otorgó al señor José Ramón Peña, vecino de Puerto Padre.

—Se ha dispuesto se abra un período de reinscripción de ganado en el término municipal del Perico, por seventa días, a contar desde el 15 del actual, en virtud de las deficiencias que se han advertido en la marcha de las oficinas encargadas de la inscripción de la riqueza pecuaria en aquel término.

—Se ha prorrogado por treinta días más el plazo que se dió al Alcalde Municipal de Los Palacios para la terminación de la reinscripción nuevamente del ganado existente en aquel término.

CIRCULARES COMERCIALES

SUAREZ, RODRIGUEZ Y Ca.

Por vencimiento del contrato social ha sido disuelta en esta plaza la sociedad Suárez, Rodríguez y Ca., S. en C., haciéndose cargo de todos sus créditos activos y pasivos la nueva sociedad mercantil que se ha constituído bajo la denominación de Suárez, Rodríguez y Ca.

De dicha sociedad son gerentes los señores Constantino Suárez y Suárez, Angel Rodríguez Suárez y Amalio Suárez Suárez.

La nueva sociedad, como la disuelta, se dedicará a la importación de sedería, quincalla, perfumería y artículos de fantasía, teniendo su domicilio social en la calle de Muralla, números 75 y 77.

LUIS L. AGUIRRE Y Ca.

Con fecha 4 del actual se ha constituído en esta plaza una sociedad mercantil, regular colectiva, que girará bajo la razón de Luis L. Aguirre y Ca., la cual y con efectos retroactivos al 1o. de Noviembre de 1917, se ha hecho cargo de las existencias, enseres, créditos activos y pasivos, marcas y demás pertenencias de la disuelta sociedad en comandita de Luis L. Aguirre y Ca., S. en C., continuando en el establecimiento de Mercaderes número 19 los mismos negocios de venta de armas, efectos de cacería, cajas de hierro para caudales, alambre tejido para cercas, lámparas para carburo, explosivos de todas clases y demás operaciones de lícito comercio.

Son socios gerentes, con el uso indistintamente de la firma social, los señores Luis Landáburu y Aguirre y Juan Ibargüen y Avellanal.

(PASA A LA ONCE.)

Anuncie sus MUEBLES Y PIANOS entre el texto de Vida Social de nuestro GRANDIOSO NUMERO EXTRAORDINARIO próximo.

COTIZACIONES DE LA BOLSA DE NEW YORK

POR

RIVERA, MARTINEZ Y TORRE

S. EN C.

OBRAPIA, NUM. 23 TELEFONOS A-0392. A-9446.

NEW YORK STOCK EXCHANGE. HABANA, ABRIL 12 DE 1918

Div.	Valores	Cierre de ayer	Abre	Máximo	Mínimo	Cierre
$ 8.00	American Beet Sugar.	74¼	72	72	72	72
	American Can.	40⅛	40⅝	41¼	40½	41
$ 6.00	American Smelting & Ref. Co. .	74½	74¾	75½	74¾	75⅜
$ 8.00	Anaconda Copper.	63¼	63¼	64¼	63¼	64¼
	California Petroleum.	17¼	17½	17½	17⅛	17¼
$10.00	Canadian Pacific.	135¼		136½	135½	136½
$ 4.00	Central Leather.	63	63½	64½	63	64½
$10.00	Chino Copper.	40⅛	40⅛	40⅛	40⅛	40⅛
	Corn Products.	35⅛	35½	36	35⅝	36
	Crucible Steel.	60⅝	61½	61⅞	61	61⅞
	Cuba Cane Sugar Corp.	27⅝	28	28⅞	27½	28⅞
2 0|0	Distillers Securities.	42¼	43	45⅝	43	45⅝
$ 8.00	Inspiration Copper.	48	46¾	47⅛	46¾	47⅛
	Interb. Consol. Corp. Com. . .	7				7
	Inter. Mercantile Marine Com. .	24⅛	24⅜	24¾	24¾	24½
$ 6.00	Kennecott Copper.	30½	30⅝	30⅝	30½	30⅝
$ 6.00	Lackwanna Steel.	76½				76½
$ 5.00	Lehig Walley.	57¼				57¼
	Mexican Petroleum.	91	92	92¼	91½	92⅛
$ 6.00	Miami Copper.	27¾	27¼	28⅞	27¼	28⅞
	Missouri Pacific Certificate. . .	20	20	20½	20	20½
$ 5.00	New York Central.	68⅝	67¾	68¾	67¾	68¾
	Ray Consolidated Copper. . . .	23⅞		24	23⅞	24
$ 4.00	Reading Comm.	77¾	78¾	79⅜	78½	79⅜
$ 6.00	Republic Iron & Steel.	77⅝	77½	78½	77½	78½
$ 6.00	Southern Pacific.	82¼	82⅛	82¾	82⅛	82¾
	Southern Railway Comm.	21⅜	21¼	21⅞	21⅛	21⅞
$ 8.00	Union Pacific.	117⅝	118⅝	118⅝	117½	118⅝
	U. S. Industrial Alcohol.	121	121½	123½	121½	123⅜
$ 5.00	U. S. Steel Com.	88¾	89¼	89¾	89	89¾
$10.00	Cuban American Sugar Com. . .	145				145
$ 7.00	Cuba Cane Pref.	79⅛				79
	Punta Alegre Sugar.	34				34
$ 6.00	Inter. Mer. Marine Pref. . . .	91⅛	92	92¼	91⅛	92⅛
$ 7.00	Westinghouse. . . . . Ex-Dv	40				40
	Erie Common.					
	American Car Foundry.					
	Wright Martin.					
	Willys Overland.	17⅝	17¼			17⅝

ACCIONES VENDIDAS: 218.000.

Thorvald L. Culmell
BONOS Y ACCIONES
Hotel Florida. Obispo, 28

Importante
A los Accionistas de la Gulf Petroleum Co. of Cuba.

Se les cita para que el sábado, 13 del corriente a las tres de la tarde, concurran a la calle Teniente Rey, No. 16, esquina a San Ignacio a fin de acordar lo que convenga a sus interese en vista de los sucesos ocurridos en dicha Compañía.

Habana, 11 de Abril de 1918

9049 12y13ab.

Asociación Canaria.
SECRETARIA

Esta Asociación admite proposiciones de compra por los terrenos de la finca "Allende" o "Anexa" Jesús del Monte, con una extensión superficial de 50,300 metros cuadrados.

Linderos de la finca:

Fondo de las casas 390 al 412 de la Calzada de Jesús del Monte.

Reparto de Chaple.

Calle Juan Clemente Zenea, (antes callejón de Cocos.)

Terrenos de la finca Morales.

Lo que se hace público, por acuerdo del Comité Ejecutivo.

Habana, abril 6 de 1918.

Banco Nacional de Cuba

Capital, reserva y utilidades no repartidas... ... . $ 9.716.082-09
Activo en Cuba... ... ... $90.003.708-42

GIRAMOS LETRAS PARA TODAS PARTES DEL MUNDO

El Departamento de Ahorros abona el 3 por 100 de interés anual sobre las cantidades depositadas cada mes.

PAGUE CON CHEQUES

Pagando sus cuentas con CHEQUES podrá rectificar cualquier diferencia ocurrida en el pago.

Banco Nacional de Cuba

C2110 alt. in. 11-mz.

"THE ROYAL BANK OF CANADA"
FUNDADO EN 1869

CAPITAL AUTORIZADO.	$ 25.000.000.00
CAPITAL PAGADO.	$ 12.900.000.00
RESERVA.	$ 14.300.000.00
ACTIVO TOTAL.	$270.000.000.00

TRESCIENTAS TREINTA Y CINCO SUCURSALES

NEW YORK, cor. William & Cdear Sts.—LONDRES, Bank Buildings, Princes St.

VEINTE Y TRES SUCURSALES EN CUBA

Corresponsales en España e Islas Canarias y Baleares y en todas las otras plazas Bancables del mundo.

En el DEPARTAMENTO de AHORROS se admiten depósitos a interés desde CINCO PESOS en adelante.

Se expiden CARTAS DE CREDITO para viajeros en LIBRAS ESTERLINAS o PESETAS VALEDERAS ESTAS SIN DESCUENTO ALGUNO.

SUCURSALES EN LA HABANA.— GALIANO, 92.— MONTE, 113.—MURALLA, 52.—VEDADO, LINEA, 67.

Oficina principal, OBRAPIA, 33.

Administradores: R. DE AROZAMENA, F. J. BEATTY.

N. GELATS & Co.
AGUIAR, 106-108 BANQUEROS HABANA

Vendemos CHEQUES de VIAJEROS pagadores en todas partes del mundo.

—Y—

CARTAS DE CREDITO CIRCULARES en las mejores condiciones.

"SECCION DE CAJA DE AHORROS"

Recibimos depósitos en esta Sección pagando intereses al 3 p% anual.

Todas estas operaciones pueden efectuarse también por correo.

MANUEL GALDO & CIA.
MAQUINARIA AZUCARERA

Oficina Técnica y Talleres:
CARDENAS, CUBA

OFICINA EN LA HABANA:
OBRAPIA, 23 (ALTOS)

Especialistas en Instalaciones de Ingenios completos.

Tachos, condensadores, torres de condensadores, múltiples efectos, cristalizadores, calderas, defecadoras y bombas de vacío.

Constancia Copper Company

Tel. M-1212. HABANA. Apartado No. 990

OFRECEMOS: Polines de madera de encino de todos los tamaños. Postes para telégrafo, teléfono, alumbrado público. Tablones para puentes, etc.

TODO DE MADERA DE CORAZON, EN BRUTO O ASERRADA

Para más informes dirigirse a

San Ignacio, 54, altos.

C3018 alt. 3d.-11

BANCO HISPANO-AMERICANO

AVENIDA DE ITALIA, NUM. 102.
HABANA.

Cuentas Corrientes y de Ahorros.-Giros sobre todas las plazas del mundo.-Préstamos y pignoraciones.

Abonamos el 4 por 100 sobre cuentas de ahorros y abrimos cuenta por correo.

AVENIDA DE ITALIA, NUM. 102.

América Advertising Corp. A-2785.

EDITORIAL Y CORRESPONDENCIAS

DIARIO DE LA MARINA

MIEMBRO DECANO EN CUBA DE LA PRENSA ASOCIADA
FUNDADO EN 1832

PRADO, 108 APARTADO 1010. DIRECCION TELEGRAFICA: DIARIO HABANA

TELEFONOS:

Redacción. . . . . A-6301 Departamento de Anuncios, Suscripciones y Quejas } A-6201
Jefe de Información. . . A-0301
Imprenta. . . . . A-5334 Administrador. . . . . .

PRECIOS DE SUSCRIPCION:

HABANA		PROVINCIAS		UNION POSTAL	
12 meses	$ 14-00	12 meses	$ 15-00	12 meses	$ 21-00
6 Id.	„ 7-00	6 Id.	„ 7-50	6 Id.	„ 11-00
3 Id.	„ 3-75	3 Id.	„ 4-00	3 Id.	„ 6-00
1 Id.	„ 1-25	1 Id.	„ 1-35	1 Id.	„ 2-25

DOS EDICIONES DIARIAS

ES EL PERIODICO DE MAYOR CIRCULACION DE LA REPUBLICA

EL PROBLEMA ELECTORAL

Parece que en la actualidad no debiera haber otro problema grave que el de las subsistencias.

Sin embargo, queda todavía el de las elecciones que no acaba de resolverse.

"El Mundo" asegura que "predominan las corrientes favorables al plan Lasa, de suspender todas las elecciones hasta que sea posible celebrarlas en condiciones regulares o normales." Los elementos más sensatos del país son partidarios de esa suspensión. No existe ahora ninguna de aquellas condiciones que se necesitan para las contiendas electorales y para la emisión del sufragio. Es la libertad para su desenvolvimiento, para la propaganda de los programas y las candidaturas y para las urnas un elemento esencial e imprescindible. ¿Cómo se ha de compaginar esta libertad con la suspensión de las garantías constitucionales? ¿Cómo se han de evitar los obstáculos con que en esta situación anormal han de tropezar los grupos políticos para las manifestaciones públicas, para las reuniones, para la celebración de los mitines y de las fiestas políticas? Excitada la suspicacia de los adversarios por esta suspensión de las garantías ¿cómo se habían de impedir las protestas y quejas contra supuestos o verdaderos abusos, contra fingidos o reales vejámenes? ¿Cómo había de ir el pueblo a los comicios con aquella confianza, con aquella quietud y espontaneidad que se necesitan para ejercer el derecho del sufragio?

Exige además la campaña electoral entusiasmo y fervor en los contendientes. No se concibe una lucha comicial sin alientos, sin alguna exaltación. Ahora bien ¿con qué ardor, con qué impulsos ha de luchar en la contienda electoral el pueblo en estas circunstancias en que a la carencia del pan, de la manteca y del aceite ha seguido el ayuno casi completo de la carne y del pescado? Si los políticos muestran una inactividad y una indiferencia inexplicables respecto a estos problemas vitales, si los congresistas, a pesar de sus propósitos y proyectos de un programa nacional no se entienden ni aun para celebrar sesiones ¿qué es lo que al pueblo puede alentar para luchar en las elecciones? Si pide a los políticos leyes que den siquiera algún alivio a las angustias con que le oprimen la carencia de las subsistencias más necesarias y la carestía de las existentes y las leyes no llegan nunca, si solicita con cansada insistencia medidas para fomentar la producción nacional y para facilitar la importación de artículos tan necesarios como la carne y esas medidas no se establecen ¿qué es lo que puede aguardar ahora el pueblo de las elecciones? ¡Cuán viva sería su gratitud si todas esas energías que estérilmente y con peligro de la tranquilidad se habían de invertir en la contienda electoral se empleasen en ahuyentar el hambre y en contener la anemia, el raquitismo, la tuberculosis, la linfatitis y toda esa cohorte de enfermedades que merced a la escasez y flojedad de los alimentos está ya cayendo sobre Cuba.

El pueblo no quiere ahora luchas electorales que a los problemas mortales de las subsistencias habían de agregar nuevos conflictos. El pueblo encuentra inoportuno aun el oir hablar de elecciones ahora que pesan sobre Cuba gravísimos compromisos internacionales. El pueblo sabe que la contienda electoral o había de terminar en un retraimiento más peligroso que nunca en la actual situación o en una farsa ridícula y en un escarnio bochornoso del sufragio y de la democracia.

Faltan dos elementos imprescindibles para la celebración de las elecciones, el ambiente y el pueblo.

Para inscripción de marcas y patentes:
"INTERNATIONAL PATENT OFFICE"
Aguiar 116. Apartado 933

DESDE WASHINGTON

Para el DIARIO DE LA MARINA

Abril, 6.

Benjamín Franklin era hombre de buen sentido. Sin embargo, cuando estaba en París, el año 84 del siglo 18, propuso algo que era carnavalesco. "Que todos los días—dijo en un artículo publicado en una revista científica—al salir el Sol, se eche a vuelo las campanas de todas las iglesias, y si esto no basta para despertar a la gente, que se dispare cañonazos en todas las calles."

El ilustre americano era gran madrugador y quería que todo el mundo lo fuese. En aquel artículo, si lo del cañoneo y lo del campaneo y lo de obligar a la población a levantarse temprano no podía pasar más que en broma, estaba muy puesto en razón el consejo de utilizar más la luz solar. A Franklin no se le hizo caso; Mr. Willett, más afortunado, ha convencido a catorce naciones en poco tiempo. Es un contratista de edificaciones que el año 7 publicó en Inglaterra un folleto en el cual pedía que durante el verano se adelantase los relojes una hora.

Al principio no fué profeta en su patria. Algunos hombres de ciencia le cayeron encima y el público permaneció indiferente Pero Mr. Willett no se desalentó; perseveró en su propaganda, que, de pronto, el año 16, dió resultados. Casi al mismo tiempo, en la primavera de aquel año, fué adoptada la medida por Alemania e Inglaterra, a las cuales, en el espacio de tres meses, siguieron Holanda, Austria-Hungría, Turquía, Francia, Noruega, Suecia, Dinamarca, Italia, Suiza, España y Portugal; luego vino, en América, la Nueva Escocia, y ahora le ha tocado el turno a los Estados Unidos, donde antes de la guerra hubo oposición, que ha desaparecido ante la necesidad de forzar la producción para proveer de víveres y otras materias a los Aliados.

Se ha calculado que en este país comenzando a trabajar de Marzo a Octubre una hora antes y habiendo, como consecuencia, una hora menos de luz artificial, se obtendrá una economía, en dinero, de 40 millones de pesos, y en carbón de un millón de toneladas; y habrá una hora más de luz natural para ejercicios al aire libre. En Europa la economía en el alumbrado ha sido de un 23 por 100, aun incluyendo los países escandinavos, en que los días son más largos en esa época del año que en el Centro y en el Sur.

En Inglaterra y en otras naciones hubo quienes, sin enterarse, se opusieron a la innovación; unos por figurarse que se trataba de obligar a la gente a levantarse muy temprano "de orden del Preboste," como Franklin quería hacerlo con artillería y campanadas, y otros porque se trataba de imponer una hora más de trabajo sin retribución. Este es achaque viejo. Creo que fué Balmes quien dijo que en presencia de algo nuevo, de cada diez personas cuatro se apresuran a declarar que es imposible, otras cuatro hacen chistes, una la acepta resueltamente y la décima—que es la sabia—se pone a pensar antes de emitir opinión.

En los Estados Unidos, la gente, que se entera pronto, vió las ventajas del plan Willett; pero hubo oposición, en la paz, porque la idea no era de producción americana, que es la misma oposición que hay al sistema métrico-decimal y la que hay a la representación de las minorías y a otros progresos políticos que ya comienzan a ser viejos en Europa. "Los Estados Unidos—ha dicho en estos días **The Patkfinder**, semanario de esta capital—aunque presumen de muy progresivos van casi siempre algunos años detrás de las otras naciones civilizadas en la adopción de mejoras. Solemos calificar a Inglaterra de ultraconservadora pero es lo cierto que con frecuencia se adelanta a nosotros." Y recuerda que aquí ha habido que batallar cerca de medio siglo para conseguir que se estableciese el servicio de bultos postales. Y hubiera podido añadir que, si hay el giro postal, los carteros no le llevan al destinatario el dinero a domicilio, como se hace en Alemania.

Cuanto a la oposición de algunos hombres de ciencia, ha sido destruída por otros. Los primeros se fundaban en que el nuevo método era contrario a la naturaleza, porque no se basaba en el día solar, esto es, en el intervalo que hay entre dos mediodías sucesivos; a lo cual se ha contestado que no todos los días solares son iguales y que en lo que se basa el reloj es el "día solar medio" igual en duración al promedio de todos los días solares del año, y por lo tanto en algo que es artificial. Y con esto los objetantes no han insistido, y aunque tuvieran ganas de hacerlo no podrían, porque unos están sirviendo en las reservas y otros, con sus telescopios, en lugar de observar las estrellas vigilan los aeroplanos y los zeppelines.

Sin duda, a nadie se obliga—ni sería posible—por ministerio de ley, a levantarse una hora más temprano ni se exige a los individuos que adelanten una hora sus relojes; pero como los adelantarán los Bancos, los ferrocarriles, las líneas de vapores, el telégrafo, todos los servicios oficiales, los escritorios, los almacenes, las fábricas, etc., quien tenga el capricho de seguir con la hora que podríamos llamar de otoño-invierno o de Octubre-Marzo, se expondrá a llegar a la estación ferroviaria cuando se haya ido el tren, al Banco cuando ya esté cerrado y a la comida de su amigo Smith-Jones, no cuando los comensales navegan por las aguas de la sopa, si no cuando están doblando el cabo del asado; y si va a la ópera, no se instalará en su asiento cuando Radamés esté cantando lo de **Celeste Aida**, sino cuando **ritorna vincitor.**

Esto de que las funciones de teatro terminen una hora antes será un bien, así para los que cenan y no madrugan, porque tendrán más tiempo para la sobremesa y la digestión, como para los madrugadores, porque se acostarán más temprano. Al famoso crítico francés Sarcey, que hizo campañas de prensa para que los parisienses comiesen más temprano y fuesen más temprano al teatro, le hubiera parecido excelentísimo el plan de Mr. Willett.

Este inglés, como revolucionario se ha puesto muy por encima de los **bolsheviki,** quienes no han revolucionado más que una nación, mientras que él ha revolucionado el reloj en catorce; y la serie sigue abierta. Sólo sabemos de este afortunado innovador su nombre y que construye edificios. No se nos ha dado su retrato; los cazadores de **interviews** periodísticas no han ido a interrogarlo acerca de la autocracia prusiana, del pragmatismo filosófico y del valor alimenticio del maíz. Tiene el éxito, pero no la gloria. El Parlamento no le ha votado las gracias en nombre de la nación, y el Rey no lo ha hecho **baronnet.** Y es tanta la ingratitud de las democracias que un diario ha dicho: "Un reloj que señala las 8 cuando no son más que las 7, no pasa de ser un **camouflage.**"

X. Y. Z.

Bon Ami

Para marcas de dedos y manchas de polvo

No se pueden limpiar superficies pintadas sin deteriorarlas, pero se pueden limpiar admirablemente con Bon Ami.

Bon Ami a simple vista parece un jabón de fregar, pero está compuesto de un mineral muy suave que no raya.

Quita las manchas y sucio que el agua no limpiaría. Restaura la apariencia original y fresca de la pintura.

Para ventanas, espejos y metales.

Sociedad Cooperativa de Empleados de Comunicaciones

Hemos recibido un ejemplar del reglamento de la Sociedad Cooperativa de los empleados de Comunicaciones, constituída con el objeto de adquirir y vender entre sus asociados artículos de primera necesidad.

Esta tarde a las tres, será inaugurado el Almacén de la Cooperativa y se comenzarán las ventas, según nos participa el señor Pedro I. Pérez, Presidente de la Sociedad.

De Gobernación

INCENDIOS

La locomotora número 4 del Central Fortuna, en Alquízar, produjo un incendio en la colonia de caña La Flora, quemándose 10,000 arrobas.

A causa del propio incendio se quemó así mismo una casa de curar tabaco con 800 cujes de capa y 200 de tripas, una casa de vivienda, muebles de cocina y casa de curar maíz, todo de la propiedad del señor José F. Alvarez.

ESTABLECIMIENTO ROBADO

En la noche del día 12 fué robada la tienda de ropa de Julia Fernández Miguel, en Ceiba del Agua.

Los ladrones se llevaron $1,350, varios muebles y otros objetos, ignorándose quienes hayn sido los autores

Estómago inseguro

El que sienta que el estómago le funciona mal, que hace lentas digestiones y que mortifica y produce flatos, debe ponerse en cura rápidamente, tomando Específico Valiña, preparación que hace desaparecer todos los males del estómago, porque lo fortalece y le libra de los elementos malos que le congestionan y dificultan su labor.

Específico Valiña, es la medicación más apropiada para el estómago y por eso, los millares de curados con este preparado lo recomiendan.

En todas las boticas está de venta el Específico Valiña y figura inscripto en los libros registros de la Secretaría de Sanidad como todos los medicamentos buenos.

Cuando se sufre del estómago, lo más práctico es tomar Específico Valiña, preparación que cura radicalmente todos sus males.

Tumores sebáceos

Los tumores sebáceos que desfiguran y hacen sufrir, se pueden extirpar sin operación y sin intervención quirúrgica, con el empleo del Parche Vilamañe, que se vende en todas las boticas.

La aplicación del Parche Vilamañe, hace que el tumor sebáceo por grande y antiguo que sea desaparezca sin dejar huella, sin dolor y sin molestias. Pídanse al representante, Jesús Salvadó, Cintra 16, Cerro, Teléfono I-1285.

Rubias y Prietas

Todas las muchachas, sea cual fuere el color de su tez, deben tomar en toda época, el gran reconstituyente que son las Píldoras del doctor Vernezobre, porque fomentan las carnes, vigorizan y dan salud, porque reponen el desgaste. Se vende en todas las boticas y en su depósito Neptuno 91. Quienes las toman, engruesan.

A.

Resinol

EL TRATAMIENTO probado para la piel

Si usted quiere hacer "experimentos" e nsu piel, hay muchos tratamientos con los cuales se puede experimentar Pero si lo que usted desea es algo cuyo valor ha sido "comprobado", por años y años de uso con éxxito, si usted quiere un tratamiento que recetan los "doctores" constantemente, que usted sabe no contiene nada que dañe o perjudique, usted lo encontrará en la pomada Resinol, auxiliada con el jabón Resinol. Usualmente hace cesar "instantáneamente" la picazón y raramente deja de borrar todo signo de eczema o parecidas y molestas erupciones de la piel.

La pomada Resinol y el jabón Resinol se venden por los rimentos" en su piel, hay mu-

No. 562

Cajas de Acero

Para Valores, Joyas, Documentos, etc.

Para oficinas y casas particulares, archivos para cartas, estantes para libros marca "Globe-Wernicke".

J. Pascual-Balwin
Obispo 101.

DR. HERNANDO SEGUI
Catedrático de la Universidad. Garganta, Nariz y Oídos (exclusivamente).
PRADO, 38; DE 12 a 3.

Dr. Gonzalo Pedroso
CIRUJANO DEL HOSPITAL DE EMERGencias y del Hospital Número Uno.
ESPECIALISTA EN VIAS URINARIAS y enfermedades venéreas. Cistoscopia, cateterismo de los uréteres y examen del riñón por los Rayos X.
INYECCIONES DE NEOSALVARSAN.
CONSULTAS DE 10 A 12 A. M. Y DE 3 a 6 p. m., en la calle de
CUBA, NUMERO 69.
8592 30 ab

DR. FEDERICO TORRALBAS
ESTOMAGO, INTESTINO Y SUS ANEXOS
Consultas: de 4 a 6 p. m. en Concordia, número 25.
Domicilio: Línea, 13, Vedado.
Teléfono F-1257.

TENEDOR DE LIBROS
Se desea uno, que sea competente y joven. Imprescindible que dé referencias de su honorabilidad y competencia. Diríjase al Apartado 2111.
C 2236 In 15 mx

Dr. Salvador Vieta
CIRUJANO DENTISTA
CONCORDIA, 25, ALTOS.
Entre Galiano y Aguila. Consultas y operaciones, de 1 a 4.

Dr. F. García Cañizares
Catedrático de la Universidad.
AMISTAD, 89 (altos)
Consultas médicas: Lunes, Miércoles, Viernes, de 2 a 4.
No hace visitas a domicilio.

Dr. Elpidio Stincer.
Cirujano del hospital "Mercedes" Cirugía (especialidad de cuello), enfermedades de los ojos, orina y sangre. Inyecciones de "Neosalvarsan. Consultas: de 11 a 12 a. m. y de 4 a 6 p. m. Domingos: de 10 a 12 a. m. Teléfono A-6329. Amargura 70.
8594 alt 30 ab

Suscríbase al DIARIO DE LA MARINA y anúnciese en el DIARIO DE LA MARINA

DINERO
Al 1 por 100
Banco de Préstamos sobre Joyería
Consulado, 111. Tel. 9982.
—Entre San Rafael y San Miguel—
C6329 In. 1 Lsep.

Dr. B. Oyarzun
SAN RAFAEL, 36.
CONSULTAS DE 2 a 4
Neosalvarsán, Neoarseminol y Novoarsenobenzol aplicado en series.
9 S17 In 29 9

DODGE BROTHERS

Ya usted sabe que necesita un carro de reparto.
¿Pero, usted sabe cuál es el mejor?
Venga a verlo.
EL CARRO DE REPARTO
DODGE BROTHERS
$1.350.
Prado núm. 47. Teléfono A-4263.
BROUWER Y Co.

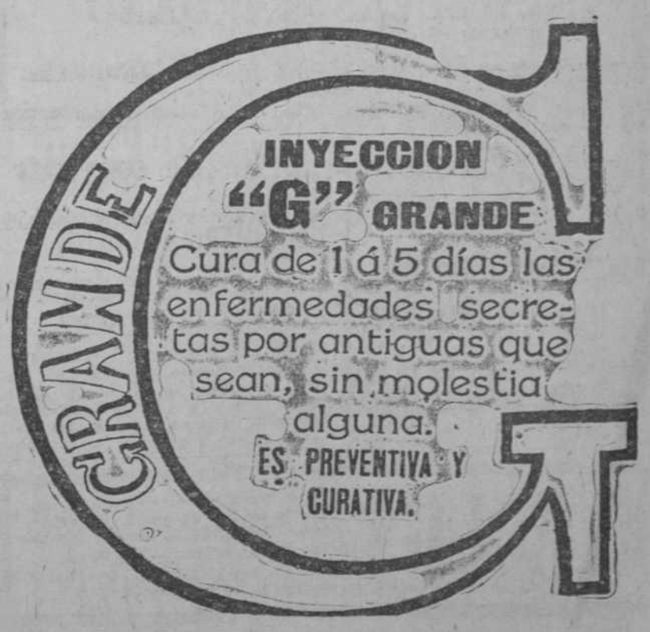

CRONICA SOCIAL, LA PRENSA, &. &.

La Prensa

¿Habrá o no habrá elecciones?

Después del problema el pan, lo que más preocupa a la gente es el problema de la suspensión de los comicios.

El Mundo, lo comenta así:

Parece que predominan las corrientes favorables al plan Lasa de suspender todas las elecciones hasta que sea posible celebrarlas en condiciones regulares o normales. Esta suspensión y la consiguiente prorrogación o prolongación del mandato de los funcionarios electivos pueden acordarse, decretarse por medio de una simple ley, de una ley ordinaria, sin necesidad de reformar la Constitución. En efecto; no se trata de modificarla en cuanto a la duración que ella asigna al período o término de los funcionarios electivos. Para ampliar y restringir el tiempo por el cual ejercen los cargos para los que se les eligió, sería necesario revisar la Constitución. Pero no se trata de esto. No se trata de modificarla en este punto. No se trata de alargar o acortar los términos señalados al ejercicio de esos cargos. De lo que se trata es de suspender las elecciones habida cuenta a las circunstancias excepcionales en que se halla el país por consecuencia del estado de guerra extranjera. Para disponer esta suspensión, y, con ella, la prorrogación del mandato de los funcionarios electivos, basta una ley ordinaria, y esta ley no sería inconstitucional, pues no iría contra la Constitución. Acordar que se suspenda un acto ordenado por ella porque las circunstancias impiden realizarlo, no es inconstitucional. Así como pueden suspenderse las garantías constitucionales cuando el estado del país lo exige, así, también, pueden suspenderse las elecciones cuando no es dable celebrarlas en condiciones normales.

Cuando están en suspenso las leyes fundamentales, no hay que hablar sobre si una cosa es legal o no. Basta con que sea convencional o de sentido común.

Unas elecciones sin el funcionamiento de la ley que las regula, son un absurdo.

El nuevo director de Subsistencias. Leemos en **Mercurio:**

Ayer firmó el señor Presidente de la República un decreto nombrando al señor Armando André, Director de Subsistencias, para sustituir al señor Rafael Martínez Ortiz, que había renunciado dicho cargo.

El nuevo Director de Subsistencias, al tomar ayer posesión del cargo para el que fué designado por el señor Presidente de la República, declaró a los repórteres que esperaba obtener la cooperación de todos los elementos que están en relación directa o indirecta con el Consejo de Defensa, especialmente la de la prensa, a fin de poder desarrollar el plan que se propone, tendiente a que las distribuciones de artículos de primera necesidad sean lo más equitativamente posible en estos momentos en que atravesamos por una seria crisis económica.

Pongamos todos nuestra confianza en la inteligencia, voluntad y energía del señor André; y esperamos que lo de la distribución equitativa no se reducirá al sistema de colas en las panaderías. Así solo comen pan los vagos; y la gente trabajadora que es la más útil al país, no puede estar cuatro o cinco horas en la calle esperando turno.

Lo equitativo sería que se vendiese pan en las bodegas y en los puestos de la plaza, aunque se les permitiera subirlo a diez y ocho o veinte centavos.

Porque de veinte a cincuenta que cobra el revendedor que toma turno en las colas, van treinta centavos de economía.

Lean los jóvenes galantes.

Dice **Yucayo:**

El inimitable Antonio Escobar dice ayer ayer en el DIARIO DE LA MARINA, que en Berlín se les envía hoy a las damas elegantes el día de sus cumpleaños, en vez de flores, un kilógramo de papas.

No en balde aquí en días pasados una graciosa señorita recibió en su fiesta onomástica, un cestico de pan, en vez de flores, bombones y otros dulces.

Dr. J. LYON
DE LA FACULTAD DE PARIS
Especialista en la curación radical de las hemorroides, sin dolor ni empleo de anestésico, pudiendo el paciente continuar sus quehaceres.
Consultas de 1 a 2 p. m. diarias.
Someruelos, 14, altos.

Dr. Juan Santos Fernández.
Y
Dr. Francisco Ma. Fernández.
OCULISTAS
Consulta y operaciones de 9 a 11 y de 1 a 3. Prado 105, entre Teniente Rey y Dragones.
Teléfono A-1540.

¿Hay nada más importante hoy que el pan?

Es de lo que más se carece en lo que respecta a comestibles. De ahí que tanto se le estime y que un regalo de pan sea tan apreciado y apetecido.

Ya lo sabéis jóvenes animosos. Hay que ir en peregrinción a la Meca de Pogolotti.

Se sabe ya de un joven que llegó a casa de su pretendida, desgreñado, sin cuello ni corbata y con un ojo abollado, pero con dos libras de pan.

Ofrecióselas galantemonte y la joven le dió el sí tan ambicionado.

Fué un héroe.

El "shake hands," o apretón de manos.

La ilustre dama que publica sus "Memorias" en **El Figaro**, habla del abuso del apretón de manos en la sociedad moderna, y dice: ...

Es cierto que ya casi está de desterrado entre nosotros el besuqueo, pero queda todavía el "shake hands' americano, que domina en todos conceptos, porque si bien algunas señoras dan una mano de trapo o un pedazo de carne flácida, otros caballeros la estrechan vigorosamente y muchos no se deciden a soltarla.

No hay duda que el contacto de las manos se agrega a la mirada y que por él se juzga a la persona. Se trasmite la franqueza o la hipocresía, el valor o el miedo. Dar la mano es ofrecer el corazón, por eso los que la tienen siempre sudada, deben poseer muy húmedos sentimientos. Además el corazón no es cosa para ofrecerse como los billetes de caridad.

Seriamente no debía abusarse de esta manifestación noble y espontánea de la sinceridad y la simpatía. Aparte de que es desagradable encontrarse entre los dedos unas patas de rana frías e insipidas; o una humedad harto repulsiva, es improcedente demostrar a todo el mundo el mismo interés y simpatía. Por eso cuando estoy en un salón, con otras señoras y veo entrar a un caballero que se limita a saludarnos con la cabeza, no puedo menos de decir:—He ahí un hombre "chic."

Sobre todo, cuando el hombre no es simpático ni distinguido.

Pero cuando lo es.... nos adelantamos a ofrecerle la mano antes de que termine el saludo; y si tiene la mano sudada nos parece que destila ricas esencias.

Eso de los saludos íntimos es como todo en la vida. Para encontrar una mano fina y agradable, hay que aguantar cien manos escamosas y repulsivas.

Así es el mundo.

Una liga contra las chismosas.

Leemos en **El Universal** de Caracas:

Hay personas que experimentan un placer especial en averiguar y divulgar vidas ajenas en tal grado, que cuando no logran averiguar nada, lo inventan. Entonces pasan de la sencilla categoría de embrolladoras a la de calumniadoras, peste social contra la que va a ser necesario tomar precauciones en grande escala.

Lo peor de todo es que estas mujeres —generalmente las personas que se consagran a tales perniciosas costumbres son mujeres—estas mujeres terminan por hacer del chisme, el enredo y la calumbia una especie de profesión, que al propio tiempo es un arma afilada. La gente pacífica concluye por atemorizarse ante los ataques de las lenguas venenosas y les manifiesta mucho acato y complacencia, mientras con todas las entrañas les está echando cada maldición como el cerro del Avila. De modo que el sés chismoso se cree a veces muy considerado por todo el mundo: toma el miedo por respeto.

Con la índole de las averiguaciones a que se entregan estas harpías venenosas no hay virtud, ni mérito ni honradez ni buena fe indemnes. Se complacen en urdir un enredo y en verlo complicarse después, produciendo sinsabores y angustias al prójimo. Lo peor es que la gente murmura por lo bajo:

—Esos son chismes de doña Procopia...

Pero siguen admitiendo a doña Procopia en su compañía y oyendo las frases ponzoñosas de doa Procopia.

Un acto de solidaridad social bastaría, sin embargo, para acallar "per secula" a todo el linaje de las Procopias habidas y por haber. Si toda la gente de bien se pusiera de acuerdo para boycotear—como ahora dicen—a los chismosos y murmuradores, es seguro que disminuiría su número y a la postre terminarían por desaparecer. El aislamiento moral positivo se impone contra estas personas, como el aislamiento material contra la peste.

El día en que todos nos retiráramos del trato de las gentes enredadores, éstas, o reventarán de rabia o tendrían que arrepentirse, ingresando en la grey de las gentes honradas. Si se forman ligas contra la tuberculosis, contra el mocozuelo y demás pestes, ¿por qué las personas honradas y pacíficas no podrían formar una liga contra las chismosas y las lenguas viperinas? Vale la pena considerar esta idea con toda seriedad.

Solo hay un medio.

Encerrar a cada persona en una celda e impedir que se hablen unas a otras.

Porque el vicio de la murmuración es una segunda naturaleza humana; pues, como dijo Cervantes en el "Coloquio de los perros," no se pueden sustentar dos horas de conversación sin tocar en los límites de la murmuración.

Y añade Berganza: "a cuatro razones que digo, me acuden palabras a la lengua como mosquitos al vino y todas maliciosas y murmurantes."

Anomalías farináceas.

Dice "La Prensa":

Quienquiera que se tome la molestia de recorrer nuestras principales dulcerías y observar sus aparadores, puede convencerse de que se siguen fabricando pasteles y dulces en vastísima escala, con la agravante de que jamás entre nosotros se han vendido tan caros los dulces y pasteles, lo que prueba que la fabricación y venta de esos productos constituye actualmente un pingüe negocio.

Se anuncia que, con la anuencia del Consejo de Defensa, obtendrá suficiente provisión de harina los señores fabricantes de fideos.

Los fideos alcanzan actualmente un precio que se acerca al de los dulces y pasteles.

Todo el pan que actualmente fabrican en la Habana muchos industriales que, mediante una declaración jurada, se comprometen a no cobrar más de dieciseis centavos por cada libra, se está vendiendo a precios que fluctúan entre cuarenta y sesenta centavos por la citada unidad de peso.

Se permite vender a precios escandalosos galletas, dulces, fideos y otros artículos hechos con harina de trigo, y se ponen mil cortapisas al pan... para que el que no puede ir a Pogolotti tenga que comprarlo a cincuenta centavos a los que especulan con la cola.

Eso tiene mucha cola.

Las Imperfecciones de la Piel

como las pecas, espinillas, manchas, se extinguen con el uso de la CREMA "GRAHAM" PARA BLANQUEAR LA CARA, la cual restituye á la tez su pristino esplendor y brillantés atractivas.

Otros productos de la Sra. Graham para conservar la tez en buena condición y protegerla contra los efectos del sol y viento:—Polvo "Kosmeo," Crema "Kosmeo", Jabón "Kosmeo".

Todas las preparaciones "Graham" se venden en las droguerías más acreditadas o pueden ser enviadas por correo con porte pagado por mis Agentes.

Permítame que le envíe gratis mi librito titulado "Confidencias del Espejo," el cual describe todas mis preparaciones destinadas á la cultura de la belleza, indica el modo de usarlas, y facilita en general cuanto detalle está relacionado con ellas.

Cía. Sra. GERVAISE GRAHAM
CHICAGO, E. U. A.

Agente:
R. A. Fernández,
Neptuno, 96,
HABANA.

Los del Centro Gallego.

Fiesta de Arte.

Los jóvenes Rafaelito Armada, Manolo Mauriz y J. Zón, vuelven otra vez y traen en su tornar una obra admirable que los dos poetas escribieron y que el maestro Zón iluminó con el calor de su inspiración musical. Es una revista de costumbres gallegas "Maís Zume".

Consta de cuatro cuadros, un prólogo y una apoteósis. El primer cuadro pasa en Madrid; el segundo en la Coruña; el tercero en la hermosa campiña gallega; el cuarto, en Santiago de Compostela, la ciudad del Apóstol, la famosa urbe universitaria.

Y tomarán parte en su estreno Armada (en el prólogo), Manolo con Mauriz, Ferreira, Benito y con ellos Consuelito Alvarez y las alumnas del plantel "Concepción Arenal".

En la obra hay de todo, situaciones cómicas, dramáticas, amoríos, celos, crítica de la política de campario; genuinamente galaca, gustará muchísimo, no sólo por lo que representa y porque está saturada de sano regionalismo, sino porque está muy bien ideada y desarrollada.

Las decoraciones son preciosas y muy típicas. Las localidades están a la venta en el Centro Gallego y su precio no puede ser menos excesivo: Palcos 0 pesos; Luneta, $1; entrada general, 60 centavos; Delantero de tertulia, 40 centavos; idem de cazuela, 30 centavos.

Con motivo del estreno de la obra de Armada, Mauriz y Zón, trío admirable de artistas, reina gran entusiasmo entre los socios de este Centro para asistir a esta fiesta de arte gallega que se celebrará en el teatro Nacional la noche del día 21 próximo.

Personas que han leído el libro de "Maís Zume" nos dicen que es una obra interesantísima.

El Problema del Agua en Santiago de Cuba.

GRATA VISITA

Hemos recibido la grata visita de los señores Juan Aguilar Almeida y Ricardo Eguileu. Ambos proceden de Santiago de Cuba y, en la Habana ostentan la representación del Ayuntamiento de Oriente.

Los señores Aguilar y Eguilen, ingeniero de la ciudad de Santiago el primero y concejal de ese municipio el segundo, tienen la misión de activar, en el Senado de la República, actuando cerca de los señores Congresistas, la aceptación del Proyecto de Ley, ya aprobado por la Cámara, que concede un extenso crédito para la construcción de un acueducto para la ciudad de Santiago y terminación de las obras ya muy adelantadas, del alcantarillado.

El problema del agua en Santiago de Cuba, no puede esperar un nuevo retraso en su solución; las condiciones higiénicas de la población, sus necesidades y su propia vida industrial están amenazados de un trastorno absoluto.

El señor Aguilar, ingeniero, nos dijo que probablemente, de continuar algún tiempo más en este estado de cosas, la mayoría de las industrias orientales tendrán que paralizar su labor.

Pero esperamos que el Senado de la República lejos de demorar la resolución, apresurará, con la aprobación del Proyecto de la Cámara, la definitiva solución de este pavoroso problema.

MENTHOLATUM

Es el Mejor Amigo de los Niños

Siempre debe tenerse un bote de Mentholatum a la mano para Contusiones Cortadas, Inflamaciones, Quemaduras, Ronchas, Rasguños, etc., etc.

Mentholatum *es indispensable en el hogar* porqué a todos beneficia, lo mismo anciano que al jóven, a la señora que a la niña.

De Venta en Farmacias y Droguerías

Unicos fabricantes:
The Mentholatum Company, Inc.
Buffalo, N. Y. . . E. U. de A.

Hombres Robustos

El "hombre débil", es el ser más explotado en el campo de las medicinas.

Generalmente, el hombre que ha perdido la energía sabe ya por costosa experiencia que en la medicina no hay maravillas para reponer las fuerzas de la noche a la mañana. Sabe que solo parando excesos y aumentando la nutrición lo más posible se restaura el organismo. Que ni drogas fuertes, ni patentes con nombres fantásticos, ni tónicos cargados de alcohol producen efectos nutritivos y que es botar tiempo y dinero depender de ellos.

Sabe que los alimentos solos no alcanzan para reponer el déficit. Pero tiene la EMULSION DE SCOTT de puro aceite de bacalao e hipofosfitos, que es un alimento concentrado, a la vez que un verdadero tónico paar el sistema nervioso.

Tómese la legítima EMULSION DE SCOTT por una temporada y pruébese la verdad de estas aseveraciones. Nadie necesita una medicina fuerte para crear fuerzas, virilidad y robustez.

Exportación de....

(Viene de la PRIMERA)

fin de seguir constantemente el curso de las operaciones con las mercancías.

LOS PRECIOS DE LA CARNE

Los señores Antonio y Mateo Roca, C. Calvino, Constantino García, Manuel Daple y otros encomenderos presentaron ayer al director del Consejo Nacional de Defensa un escrito por ellos firmado, en el cual desautorizan la solicitud que anteriormente presentaran los señores Rafael Calzadilla, Fructuoso del Valle, Balbino Fernández y José Palacios, quienes pedían que se concediera en el precio de la carne y de las reses en pie.

Manifiestan los nuevos exponentes que ninguno de los señores últimamente citados los representan, y que el precio de 45 centavos por kilo que solicitaron es excesivo, toda vez que ellos, los nuevos exponentes (encomenderos) se comprometen a vender la carne a razón de 40 centavos por kilo, sin el descuento de la tara y menudencia, lo que representa a los expendedores centavo y medio a su favor.

Inquirida la opinión del señor André ante los dos exposiciones de referencia, manifestó que está al aprobarse la ley por la cual quedará autorizada la libre importación del ganado, y que ella resolvería definitivamente el problema planteado con respecto a la carne; pero que de todas maneras él mantendría en vigor los precios oficialmente señalados a la carne, sin acceder por tanto a ninguna solicitud de aumento porque—según dijo— tiene noticias que le permiten creer en una confabulación que el gobierno no puede amparar.

Tal es, pues, la opinión del señor André, con respecto a este asunto.

LOS PRECIOS DEL ARROZ

Los señores Fritot y Bacarisse han presentado un nuevo y extenso escrito en el cual, después de numerosas razones, insisten en solicitar que se les autorice para elevar los precios del arroz, por entender, en resumen, que resulta perjudicial para sus intereses continuar vendiendo ese artículo a los precios que actualmente rigen para el mismo.

LAS JUNTAS PROVINCIALES Y MUNICIPALES DE DEFENSA

Existe el propósito de suprimir oficialmente esos organismos y autorizar en igual forma a los gobernadores y alcaldes para que procedan personalmente en lo que se relaciona con las disposiciones del Consejo Nacional de Defensa y el cumplimiento de las mismas.

No. 162
LOS DOCTORES RECOMIENDAN
OPTONA PARA LOS OJOS
Vea en este Periódico mañana las Declaraciones de Doctores.

Médicos y especialistas de los ojos recetan Optona como un remedio casero seguro en el tratamiento de afecciones de los ojos y para fortificar la vista. Se vende en todas las droguerías bajo garantía de devolución del dinero.

Habaneras

EN EL NACIONAL

EL DEBUT DE SUZANNE DESPRES

El acontecimiento del día.

No es otro que la primera presentación de Mme. Suzanne Déspres ante el público de la Habana.

Con la gran actriz hacen también su aparición en la escena del Nacional el eminente actor M. Lugné Poe y dos artistas del parisién teatro Michel, esto es, M. Henry Burguet y la linda francesita Ninon Gilles.

La obra elegida para el debut es **Sapho**, de Alfonso Daudet, representándose después la bella comedia titulada **El bonachon de Jadís**, original del mismo autor de **La Vida Bohemia**, el famoso Murger.

Antes de dar comienzo la función saldrá a recitar Mme. Suzanne Déspres el **Himno a la Catedral de Reims** del poeta Paul Fort.

Recitará también M. Burguet.

Y de labios de Ninon, la adorable Ninon Gilles, escucharemos una fábula de Lafontaine.

A la entrada del Nacional recibirán los espectadores un programa que contiene la explicación de las obras que se representan.

Corresponde la función de esta noche a la primera de abono de las veladas francesas.

El lleno será grande y completo.

Con seguridad.

(PASA A LA CINCO.)

DE ORIENTE

Santiago de Cuba, Abril 12.

LLUVIA BENEFICIOSA

Desde esta madrugada está lloviendo copiosamente y casi sin interrpción. Esta lluvia es beneficiosa, no solo para los campos, sino también para la ciudad, por estar secos los acueductos.

HACIA HOLGUIN

Esta mañana salió para Holguín, acompañado de su distinguida señora y de sus ayudantes, el Secretario de la Guerra, brigadier José Martí.

UN MENSAJE DE LOS VETERANOS

Los jefes y oficiales del Ejército Libertador dirigen un mensaje al Presidente del Consejo Nacional de Veteranos para que gestione una pensión para la familia del comandante Pedro C. Ros, fallecido recientemente.

VIRUELA NEGRA

Han aparecido en Baire algunos casos de viruela negra. La Sanidad ha adoptado toda clase de medidas para combatir la terrible epidemia.

COMPAÑIA TEATRAL

Ha llegado de Santo Domingo la Compañía dramática italo-española del Comendador Aquiles Zardo, que trabajará en el teatro Vista Alegre.

EL PROBLEMA DEL PAN

Esta mañana hubo pan en algunas panaderías y se espera que mañana lo habrá en todas.

LA ASOCIACION DE REPORTERS

El domingo se inaugurará el local de la Asociación de Repórters de Santiago, en el palacio de Serrano, departamento número 20.

REYERTA

Esta mañana tuvo lugar en el bufete del abogado doctor Balanzó una reyerta entre los señores Enrique Tomás, teniente coronel del Ejército Libertador, y Enrique Ardavín, mandatario judicial, quedando ambos heridos. Fué detenido el señor Ardavín y conducido a su casa el señor Tomás.

Casaquia.

El conflicto de...

(Viene de la PRIMERA)

sarció de tales cargos con nutridas salvas de aplausos, tanto a los de la Asociación General, como a los de la Unión, y el señor Palacios estuvo siempre a la altura de la situación.

Al terminar la asamblea citó a los presentes para que concurran esta noche al local y procuren llevar a los demás que ayer no concurrieron, para conocer el resultado de las gestiones realizadas cerca de las autoridades, y que todo induce a pensar que éstas resolverán en el día de hoy.

VARADERO

A LOS HOMBRES DE NEGOCIOS

¿Está usted cansado del trabajo? ¿Sus negocios le han quebrantado la salud?

VENGA A VARADERO

y descanse una semana.

EL GRAN HOTEL ES ELEGANTE, CONFORTABLE Y MODICO

Aquí usted recrea su espíritu con las encantadoras PUESTAS DE SOL y mejora usted su físico con la excelente comida y el oxígeno puro de esta HERMOSA PLAYA AZUL.

No hay riqueza ni felicidad sin la salud.

Venga, pues, a VARADERO: el ATLANTIC CITY DE CUBA, que está a CUATRO HORAS de la Habana.

Teléfono de larga distancia en el mismo Hotel.

34.

Leche Epidérmica
Del Dr. Jrujan de París
ESPECIALISTA EN AFECCIONES DE LA PIEL
Indispensable en el verano, porque hace desaparecer la grasa del cutis y cura los granitos que produce el calor.
Conserva el cutis en plena frescura, libre de pecas, y sin manchas. - - -
Siempre terso, sin arrugas y de blancura verdaderamente exquisita - - -
En Boticas
En Sederías

Tintorería Pons
Especialidad en el teñido de toda clase de telas, vestidos, encajes y adornos. Se igualan los colores al de la muestra.
VISITE NUESTRA EXPOSICION.
Teléfono A-6149. Neptuno, 49.

El Lunes, 15,

Podrá Vd. ver la gran película del Ministerio de la Guerra Inglés, tomada en pleno CAMPO DE OPERACIONES :: ::

Cuadros interesantes y reales de la cruenta lucha europea.

Una sola vez será exhibida.

c 3038 2d-13

10.000 pesetas
CONTANTES Y SONANTES
Al que presente un remedio mejor que las
CAPSULAS GARDANO
para curar radicalmente en breves días
FLUJOS ANTIGUOS O RECIENTES
sin producir estrechez, dañar el riñón ni descomponer el estómago. $1-00 caja en todas las farmacias y droguerías.

Jardín "Antilla"
de Salvador Corral
Patria y Zequeira
TELEFONO A-6897. HABANA
Con automóvil para comodidad de sus favorecedores. Bouqets para novias, coronas y cruces. Rosas de todas clases, con especialidad una creación de esta casa, la más linda del mercado, Plantas de adorno, etc.

c 3035 3d-12

VELLOS
Se extirpan por la electrolisis, con garantía médica de que no se reproducen. Instituto de Electroterapia Dres. Roca Casuso y Piñeiro.
Neptuno, 65, altos. De 1 a 3.

4152 Ind. 12 Ab.

¡Gran reconstituyente!
Nutricina Ravelo
Jarabe ferro-lacto fosfatado
A las madres y crianderas da buena y abundante leche.
Engorda a grandes y chicos. Vigoriza. Fortalece el cerebro y los nervios. Robustece a los niños y convalecientes.
Depósitos: Sarrá, Jonhson, Taquechel

C2969 5d.-20

CRONICA SOCIAL

Habaneras

LAS CARRERAS DE MAÑANA

Podría asegurarse.

Las carreras de mañana, con la suspensión que sufrieron el domingo, han recobrado mayor interés.

Hasta las últimas horas de la tarde de ayer se hacían gestiones ante el **Racing Committee '18** para nuevas inscripciones de máquinas.

Hay muchas apuestas.

Y el entusiasmo es inmenso.

No se recuerda fiesta deportiva de algunos años a la fecha que haya despertado animación tan grande.

Cada uno de los números en el programa de las carreras de mañana tiene un interés singular.

Programa completo.

Está colmado de atractivos.

Aquel **grand stand** del Hipódromo de Marianao se verá al igual que el sábado anterior por lo animado y lo concurrido.

Apenas si queda de venta algún que otro palco en la vidriera del hotel **Plaza**, pudiendo adquirirse, como es ya sabido, a mitad de precio.

En el mismo lugar estarán de venta las entradas durante todo el día.

Cuestan tres pesos.

EN EL COUNTRY CLUB

Una comida esta noche.

Con ella celebran los Fiscales de la Audiencia y algunos amigos íntimos el triunfo del doctor Enrique Lavedán en sus oposiciones a la cátedra de Derecho Penal.

Se efectuará en el **Country Club** con asistencia de los señores Ibrahim Cossio, Fiscal de la Audencia, Balbino González Pasaron, Magistrado de la Sala de lo Criminal, Oscar Díaz Albertini, Director de Justicia, Alfredo Castro Bachiller, Teniente Fiscal de la Audiencia, y los Abogados Fiscales Héctor de Saavedra, Francisco de Rojas, Manuel Castellanos, José Luis de Vidaurreta y René Ferrán.

Tienen allí su cubierto, además, el doctor Oscar García Montes, catedrático de la Universidad Nacional, y los señores Fernando Freyre de Andrade, Viriato Gutiérrez, José de Jesús Portela y Miguel Angel Aguiar.

Compañeros todos del festejado, doctor Enrique Lavedán, continuador en la cátedra de aquel insigne cubano que se llamó José A. González Lanuza.

No tiene carácter alguno la comida.

Se reduce a una delicada expresión de solidaridad y simpatía por parte de amigos y admiradores.

VERANO DE 1918

Es cosa ya establecida.

Todos los años, en las proximidades del verano, aparece el folletito de **La Sociedad** con los modelos de la estación.

Sirve de guía.

Resulta una orientación.

Consulta segura para todos los que lo reciben de la moda naciente.

Salió ya el de 1918.

La lámina que contiene es un fragmento de la Playa de Marianao con el **Yacht Club** por fondo.

Las seis figuras que resaltan en el grabado son la expresión, en los trajes con que están presentados, de improcreaciones para la época.

Nuevos estilos todos.

Productos del buen gusto y exquisita maestría de los cortadores de la famosa casa que en el **boulevard** de Obispo ha sostenido bajo el pabellón de **La Sociedad** el prestigio tradicional de un nombre.

Nombre que es el de **Fargas**, unido a la historia de la **gran sastrería** por una relación de largos, incontables años.

En los figurines de **La Sociedad** impera lo que es patrimonio de la casa.

El gusto y la elegancia.

Día de recibo.

Es hoy de un grupo de damas.

Isabel Castresana Viuda de Oña, Celia del Monte de del Monte, Inés Goyri de Balaguer, Margarita Contreras de Beck, Rosita Cadaval de Reyneri y María Angulo.

Recibos de la tarde todos.

De viaje.

Embarca hoy Juanillo Montalvo.

El honorable Secretario de Gobernación se dirige a Nueva York en compañía de su esposa, la señora Eloisa Saladrigas de Montalvo, la dama excelente y estimadísima que goza de generales simpatías en la sociedad habanera.

Van con el distinguido matrimonio sus encantadoras hijas Lolita, Herminia, Gloria, Cristina y Graziella.

Y va también el **enfant gatée** de la casa, Juanillito, mi simpático y decidor amiguito.

El doctor Montalvo va a consultarse con un eminente especialista.

Regresará en plazo próximo.

Al terminar.

Gran fiesta ayer.

Fiesta en **Villa Josefina** de la que hablaré en las **Habaneras** de la tarde dedicándole la atención que merece.

Prometido.

Enrique FONTANILLS.

Junta General de accionistas de la Empresa Naviera

LA NUEVA DIRECTIVA.— PROSPERO ESTADO DE LA COMPAÑIA.— VENTAS DE BARCOS.—EL VALOR DE LAS ACCIONES, GARANTIZADO.

Ayer, según habíamos anunciado, celebró Junta general reglamentaria la Empresa Naviera de Cuba, para tratar de la renovación de la Directiva y dar lectura a la Memoria del año anterior, la que fué aprobada por unanimidad.

En la expresada junta se dió cuenta, por el Comité Directiva, de una negociación efectuada para la venta de dos barcos de la flota de la Compañía, por la suma de $1.500.000, a cuyo efecto ha sido depositado el 10 por ciento del valor, o sean $150.000, como preliminar de la operación.

También se dió cuenta de la venta efectuada del vapor "Antinógenes Menéndez", por la suma de $210.000, informándose asimismo de otra negociación existente, sobre la venta de otro barco, similar del anterior, por la cantidad de L250.000, quedando demostrado que con el importe de las ventas efectuadas y las que están en trato, llegará a tener la Compañía, en caja, una cantidad mucho mayor de lo que representan las acciones Preferidas, que están en circulación.

El Consejo de Dirección explicó como la situación sólida de la Empresa y el desarrollo de la misma, con sobra de elementos, garantiza el valor a la par, de las acciones, tanto Preferidas como Comunes, quedando para estas últimas un porvenir muy próximo, y brillante, de muchos más altos precios, teniendo en cuenta que de procederse a la venta de de todos los barcos de la Empresa, cosa fácil de suceder, en los actuales momentos, el resultado que se obtendría excedería en mucho al capital que hoy representa la Empresa, en Preferidas y Comunes.

Con la lectura del balance puede apreciarse mucho mejor el estado de la Compañía, en los actuales momentos, por tener en caja una existencia bastante considerable.

Las utilidades obtenidas en el año, según expresa la memoria, ascienden a $657.366,10, después de haber amortizado propiedades por valor de $400.000 y pesos 5.094.06 del 10 por ciento de gastos de constitución.

Se pagaron en el año dividendos de 7 por ciento sobre acciones Preferidas y 6 por ciento sobre Comunes, sumando pesos 408.000.00.

La nueva directiva quedó constituida en la siguiente forma:

Presidente: señor José Godoy y Juliach.

Vicepresidente: señor Armando Godoy.

Consejeros: señores Segundo Castelleiro, Manuel Herrera, Laureano Falla Gutiérrez, Bernardo Solis, Bernabé Astorqui, Antonio J. Rivero, Manuel Soto, Eusebio Ortiz, Francisco Rocaberti, Domingo Nazábal, Ramón Suárez, José Barraqué, A. de Armas, Ricardo Palacio, Carlos Cano, Hernando Ben.

Secretario: doctor Luis Octavio Diviñó.

Suscríbase al DIARIO DE LA MARINA y anúnciese en el DIARIO DE LA MARINA

AMORIOS DE ANA
One Step.
OVER THERE
One Step.
LOS CROTALOS One Step (De Mujeres y Flores).
De venta en discos
"COLUMBIA"
Frank Robins Company
Teatro Nacional. Obispo y Habana.
c 3031 3d-12

¡Más aún!
Ha llegado una nueva remesa de
Vestidos franceses
a precios módicos.
La elegancia y la novedad al alcance de todos los bolsillos
Exposición de
Sombreros de señora,
modelos franceses,
a cargo de Mlles. Sarah et Reine
"El Encanto"
-13

En el Senado

(Viene de la PRIMERA)

LA LEY DE PENSIONES

Léese el acta de la Comisión Mixta sobre el proyecto de ley de pensiones.

Habla el doctor Maza y Artola combatiendo el dictámen de la Comisión Mixta. Afirma que el proyecto, en la forma que ha quedado, no solo resulta inconveniente para la nación, sino que no resuelve el problema de los familiares de los veteranos desvalidos con la equidad que había derecho a esperar con una buena ley.

A las seis y media se suspende la sesión, que se había prorrogado.

En la sesión próxima continuará hablando sobre el acto de la Comisión y sobre el proyecto el doctor Maza y Artola.

Suscríbase al DIARIO DE LA MARINA y anúnciese en el DIARIO DE LA MARINA

CAMARA

REUNION EN PALACIO

Una importante entrevista se celebrará a las tres de la tarde del día de hoy en Palacio.

El Jefe del Estado invitó por conducto de los Presidente de los respectivos Cuerpos Colegisladores a una comisión de cuatro congresistas de cada partido, para celebrar un cambio de impresiones sobre importantes asuntos.

Los liberales, reunidos en Comité Parlamentario, eligieron para que representasen a ese organismo, a los señores Vázquez Bello, Atanasio Hernández, Arturo Betancourt y José R. del Cueto.

Los conservadores designaron a los señores José González, Alfredo Betancourt, Manuel Giraudy y Francisco Soto.

LA LIBRE IMPORTACION DEL GANADO

La sesión de la Cámara—que comenzó cuando solo faltaban diez minutos para las cinco—giró exclusivamente sobre este tema:

Un Proyecto del Senado, autorizando al Presidente de la República par asuspender, cuando lo estime conveniente, el cobro de los derechos de importación al ganado.

Una parte de la representación de las provincias de Oriente y Camagüey se inclinaba a hacer pasar el Proyecto por un trámite extraordinariamente dilatorio: enviarlo a estudio de cuatro Comisiones.

Otra parte de los Representantes de esas provincias, querían la discusión del mismo en fecha más rápida, ya que reconocen que envuelve un problema de extraordinaria importancia, pero también estiman quo el proyecto no lo lusionaría.

Fueron leaders de esas tendencias respectivamente, los señores Francisco Soto y Arturo Betancourt Manduley.

El resto de la Cámara parecía inclinado a la aprobación inmediata del Proyecto.

Federico Morales, Heliodoro Gil y particularmente el doctor Vázquez Bello, hablaron en ese sentido. El proyecto, según ellos, establecería la competencia, y con ella se beneficiaría el pueblo. También el doctor Rodríguez de Armas se interesó por la inmediata aprobación de la Ley, y declaró en la Cámara que ganado suficiente existía en Cuba, porque desde hace doce años no se importa una sola res; que lo que se hace en la actualidad es esconderlo, para hacer subir el precio de la carne, y que la medida que propone el Senado los obligaría a vender a precios de competencia, y no los perjudicaría en sus intereses, puesto que el decreto tiene solo carácter transitorio.

La proposición de pase a comisiones, fué desechada.

Se sometía a votación la proposición del doctor Arturo Betarcourt, cuando dieron las seis, levantándose la sesión.

Una Casa Bien Custodiada
cuyos habitantes viven tranquilos sin temor de ser atacados por enfermedades que tanto sufrimiento llevan. Felices son, y prudentes, quienes guardan la dicha de su hogar con tal centinela, las
Píldoras Rosadas del Dr. Williams.
No entrarán aquí las enfermedades que provienen de pobreza de la sangre y agotamiento nervioso (como la anemia, la neurastenia, el reumatismo, la dispepsia, etc.) pues sus moradores se protegen tomando las Píldoras Rosadas del Dr. Williams, que les vigorizan la sangre y les refuerzan los nervios. Si queréis que en vuestra casa impere la salud—que es alegría y felicidad—defendedla de los enemigos con las Píldoras Rosadas del Dr. Williams, que se venden en todas las farmacias.

Exportaciones prohibidas en el Reino Unido

El señor Carlos García Vélez, Ministro de Cuba en Londres, Gran Bretaña, ha dado cuenta a la Secretaría de Estado de que el Consejo Privado del Rey se ha servido publicar una nueva orden modificando varios extremos de la Real Proclamación de 10 de mayo de 1917 sobre exportaciones prohibidas.

En virtud de esas alteraciones, se suprimen y añaden los siguientes epígrafes:

Los epígrafes que se amplían son los siguientes:

"(2). (A) Asfalto y artículos conteniendo este producto; (A) Betunes sólidos o líquidos y artículos que contengan estos productos; Los siguientes productos químicos: (A) Nitrato de Amoniaco y mixturas conteniendo esta sal; (A) Perclorato de Amoniaco y mixturas que contengan esta sal; (A) Sulfato y Sufocianido de amoniaco; (A) Cubierta de fieltro; (C) Fieltro no especialmente prohibido; (A) Arcilla refractaria, artículos manufacturados con la misma y ladrillo refractaria, artículos manufacturados con la misma y ladrillo refractario; (A) Billetes de Banco rusos; (C) Pez, betún, brea, alquitrán, recina y todas sus mirturas y artículos y preparaciones que contengan esos productos, no especialmente prohibidos; (A) Jabón incluyendo jabón blando".

Los epígrafes prohibidos son los siguientes:

"(L). (A) Asfalto; (A) Betún líquido o sólido; Los siguientes productos químicos: (A) Nitro, perclorato sulfato y solicianido de amoniaco; (C) Fieltro excepto el dedicado a la talabartería; A) Arcilla refractaria; artículos elaborados con arcillas refractaria y ladrillo refractario; (C) Pez, brea, alquitrán, recinas y todas las preparaciones y mixturas que contengan estos productos; (A) Jabón conteniendo más de uno por ciento de glicerina; (C) Jabón excepto jabón blando, conteniendo uno por ciento, o menos, de glicerina; (B) Jabón blando conteniendo uno por ciento o menos, de glicerina".

Los Supervisores Militares cesan en sus funciones

El señor Presidente de la República dictó ayer el siguiente decreto.

"Habiendo desaparecido las causas justificadas que me movieron a nombrar a Oficiales del Ejército como Delegados de la Secretaría de Gobernación para el montenimiento del orden público en algunos términos municipales de la República; y haciendo uso de las facultades que me confieren la Constitución y demás Leyes vigentes, oído el parecer del Secretario de la Guerra y Marina, y a propuesta del de Gobernación,

RESUELVO:

1o.—Que cesen en sus funciones de Delegados de la Secretaría de Gobernación los Oficiales del Ejército que, con ese carácter, hube de nombrar para el mantenimiento del orden público en diversos términos municipales de la Nación.

2o.—Que las autoridades provinciales y municipales, en cumplimiento de los debees que les impone el ejercicio de sus respectivos cargos para mantener eficazmente el orden público, adoptn cuantas medidas legales sean menester y les sugiera su celo, a fin de que las fuerzas de Policía de que disponen, seleccionadas de acuerdo con las disposiciones vigentes, mantengan y garanticen la paz y tranquilidad públicas de una manera tan efectiva que haga innecesario el nombramiento con ese objeto, de oficiales del Ejército como Delegados de la Secretaría de Gobenación.

3o.—Que el Secretario de Gobernación comunique las órdenes correspondientes para el cumplimiento de lo dispuesto.

Dado en la Habana, Palacio Presidencial, a doce de abril de mil novecientos diez y ocho.

M. G. MENOCAL, Presidente. FRANCISCO DOMINGUEZ, Secretario de Instrucción Pública y Bellas Artes e interino de Gobernación".

NO PIERDA LA ESPERANZA

¿Tiene Ud. la espalda débil o adolorida?
¿Siente Ud. dolor en la espalda cuando se agacha o se incorpora del asiento?
¿Es su orina espesa, de color anormal o despide mal olor?
¿Siente Ud. ardor o dificultad al orinar?
¿Siente Ud. punzadas reúmaticas en los músculos y coyunturas?
¿Tiene Ud. los ojos papujos o hidrópicos?
¿Nota recrecimiento acuoso en las pantorrillas y piernas?
¿Irritación o inflamación en la vejiga?
¿Despierta Ud. por las mañanas cansado y sin ambición para emprender las faenas del día?
¿Tiene la manía de que no ha de curarse nunca?
No hay que desesperarse, si siente Ud. algunos de los síntomas arriba indicados, es señal de que sus riñones están debilitados y que necesitan una medicina especial para riñones, tales como las Píldoras de Foster, remedio bien conocido en todo el universo y recomendado por millones de personas que lo han usado.
PILDORAS DE FOSTER PARA LOS RIÑONES,
Lomos, espalda y cintura,
Hallan en ellas su cura.
De venta en todas las boticas. Enviaremos muestra grátis, franco porte, a quien la solicite.
FOSTER-McCLELLAN CO.
(7) BUFFALO, N. Y., E. U. de A.

¿Qué ocurrirá en...?
Esta era la pregunta que se hacían unos a otros al notar el cambio de semblante de Mme. Du Marche.
Pues sencillamente, que ha ocultado sus canas con la acreditada tintura Minerve, que conserva el brillo natural del cabello. De venta en todas las Boticas de la Isla. Depósito "La Libertad", farmacia de Monte, 133.
C2976 " 8d.-10

Del frente llegaron...
noticias que apesar de la ruda defensa, no existe ningún canoso. Claro está, como usan Minerva, la tintura tan acreditada por sus excelentes cualidades. No contiene grasa, es inofensiva, la hay en negro y castaño. De venta en todas las Boticas de la Isla. Depósito en La Libertad, farmacia de Monte 133.
C. 243 8d.-2.

LA ZARZUELA
Recomienda a su numerosa y distinguida clientela visite su nuevo departamento de ropa blanca, donde encontrarán cuanto necesiten a precios baratísimos.
NEPTUNO Y CAMPANARIO.
Teléfono A-7604.

Calzado SELZ

El más cómodo y duradero. Exija la marca. De venta en los principales establecimientos.
American Advertising Comp.—A-2785.

Pierrot

$6.50
GALIANO 17.-Teléfono A-4000.
Sucursal: Obispo 110.
c 3073 alt 5d-13

POMPAS FUNEBRES
DE PRIMERA CLASE
ALFREDO FERNANDEZ
ESCRITORIO SAN MIGUEL 63 TELE. A. 4348.
ALMACEN COCHERA ZANJA 79 Y 81. TELE. A. 4709.

INFORMACION TEATRAL

Teatros y artistas

EL MARIDO DE LA ENGRACIA

El sainete de Muñoz Seca y Pérez Fernández, estrenado anoche en Martí, es de aquellos que entretienen y regocijan al público. Pertenece al género de las "pochades" y llena muy bien los fines que los autores se propusieron al componerlo.

Basta en esta clase de obras que el espectador se ría francamente, con las situaciones y los chistes acumulados a lo largo del libro.

El argumento es divertido, la trama está admirablemente conducida hasta el final y los chistes, buenos unos, otros medianos y no pocos "fusilables"—aunque encajan perfectamente en las escenas estos últimos—forman un caudal espléndido. El tipo de Bonifacio Carrasco es una acertada creación del género cómico-bufo; las figuras de Engracia, Marcelino y Cardenete están bien trazadas.

Hay situaciones muy jocosas y desde el primero al último cuadro se mantiene el interés del público.

La nueva obra fué muy bien acogida. La concurrencia, que era numerosa, aplaudió con entusiasmo al caer el telón: al sainete y a los intérpretes.

María Puchol hizo con acierto el rolo de Engracia, salvo en la escena tragico cómica en que entra Marcelino y sale Carrasco, porque en vez de mostrar "espanto" se reía. Quizás si fuese el efecto—imposible de dominar—que le hacía la vis cómica de Ruiz Paris. Este en el Bonifacio demostró que es un actor graciosísimo que sabe aprovechar todas las situaciones para provocar la risa del espectador.

Del Pino estuvo admirablemente en el Cardenete. La Querol, la Otto, Sotillo y Daroca se condujeron muy bien. Los demás artistas contribuyeron al buen conjunto.

En suma: un sainete gracioso y una interpretación digna de aplausos.

TAKEUCHY

Anoche se estrenó en Payret la notable película de Pablo Santos titulada "La Careta Social". Un éxito espléndido obtuvo la nueva cinta.

Y se presentó ante el público habanero en el escenario del rojo coliseo el gran luchador de "Jiu Jutsu" Takeuchy.

Takeuchy es un maestro en el difícil arte que nos dió a conocer el Conde Koma.

Domina todos los recursos de la admirable lucha japonesa.

La exhibición que hizo en el escenario del rojo coliseo prueba evidentemente que el campeón oriental está a la altura de la fama de que viene precedido.

-:- Espectáculos -:-

PAYRET

Anoche inauguraron Santos y Artigas su nueva temporada de películas y luchas de Jiu Jutsu.

"La careta social", el estreno de anoche, es una cinta muy interesante, en la que se exhiben pintorescos panoramas y efectos de luz hermosísimos.

Las hermanas Corio, María y Mina; Consuelo Alvarez y demás intérpretes, fueron objeto de calurosas alabanzas.

"La careta social" será un filón inagotable para los populares empresarios.

El profesor japonés de Jiu Jitsu, Keyemon Takenchy, que anoche hizo su debut, fué muy celebrado por el numeroso público que se congregó en el rojo coliseo.

Takenchy puso de manifiesto sus grandes conocimientos en el notable deporte e hizo gala de su maestría en la lucha.

El público quedó muy satisfecho de su labor.

En el programa de la función de esta noche figura "La careta social".

Además, el profesor Tachenko en sus exhibiciones de Jiu Jitsu.

CAMPOAMOR

En las tandas de las cinco y cuarto y de las nueve y media se proyectará la magnífica cinta de la marca Mariposa titulada "Juglares de la vida" por Zoe Rae, y también tomará parte la celebrada coupletista y tonadillera Angeles de Granada, con variado repertorio.

También se exhibirán las cintas de la marca Mariposa titulada "La mujer caída" y los episodios primero y segundo de "La moneda rota", titulados "La media moneda" y "Satanás en las arenas" y las películas cómicas "El gran dilema", "El más ladrón", "Heroe casero" y "Revista universal número 27."

Mañana, "El crimen de la cabaña", por Luisa Lovely, y nuevos números por Angeles de Granada.

Pronto, "La bestia de Berlin."

MARTI

En primera tanda, "La Chavala"; en segunda, "El marido de la Engracia", y en tercera, "El Rey de las Mujeres."

ALHAMBRA

Programa de la función de esta noche en el coliseo de Consulado y Virtudes:

En primera tanda, "Arriba la rumba"; en segunda, "La Cumbancha"; y en tercera, "El Patria en España."

COMEDIA

No hemos recibido programa.

FAUSTO

Santos y Artigas presentarán en la función de esta noche la hermosa colección de películas del gran actor cómico francés Max Lindez, estrenadas recientemente con magnífico éxito.

Las mencionadas cintas, editadas por la casa Pathé Freres, de París, se titulan "Max Linder entre dos fuegos", "Max y el conejo de la pastora" y "Max en vísperas de la conflagración."

En segunda tanda, "La culpa", interesante cinta interpretada por la notable trágica italiana Pina Menichelli.

MAXIM

Con gran éxito se estrenaron anoche las cintas tituladas "El viaje de Max Linder", "Dicen que pasó en Irlanda" y "El encanto de la fuerza."

Para hoy se anuncia el siguiente programa:

En primera tanda, "El viaje de Max Linder"; en segunda, "El encanto de la fuerza"; y en tercera, "Dicen que pasó en Irlanda."

Mañana, en tercera tanda, estreno del soberbio drama titulado "Lo quiso el destino."

El lunes, los episodios 13 y 14 de "El bandolero de Australia."

El 22, "Judex", serie en quince episodios.

Pronto, "Rasputin el monje negro en la caída de los Romanoff."

MIRAMAR

En primera tanda, cintas cómicas de Charlot y estreno de la magnífica cinta "La otra."

En segunda tanda, estreno de los episodios primero, segundo y tercero de la serie "Los secretos de la Orden Negra", titulados La sonámbula, El capullo del mal y El cristal misterioso.

LARA

En el concurrido salón de este nombre, situado en Prado y Virtudes, se anuncia para esta noche la exhibición de los episodios 11 y 12 de "La zarpa diabólica", serie en catorce episodios.

Pronto estreno de "Las hazañas de Beatriz."

NIZA

En primera y tercera tandas, "Travesuras de Jorgito" y "Jinete enmascarado"; y en segunda y cuarta, los episodios finales de "La hija del bosque."

NUEVA INGLATERRA

En las dos funciones de hoy se exhibirán las cintas tituladas "El hombre pájaro", en segunda, "Más fuerte que el odio"; y en tercera, "La zarpa diabólica", estreno de los episidios 11 y 12.

FORNOS

Repertorio selecto de Santos y Artigas.

"El que triunfa" en primera tanda; en segunda, estreno de los episodios séptimo y octavo de "La perla del ejército"; y en tercera, "Las dos marquesas."

RECREO DE BELASCOAIN

Cada noche se ve más concurrido este bello parque de diversiones.

El programa para hoy está formado por las mejores películas de la moderna cinematografía.

Se proyectarán las cintas tituladas "Sorprendido en el cabaret" muy cómica, y "El ferocarril de la muerte".

ALPARGATAS CON REBORDE
EL IRIS
FELE. 1-1437
— AGULLÓ —

RECREO DE BELASCOAIN
HOY SABADO "EL FERR OCARRIL DE LA MUERTE"
MAÑANA DOMINGO GRAN MATINEE Y NOCHE
ACTOS DE CIRCO Y VARIEDADES CINE Y CONCIERTO.
SENSACIONALES DEBUTS.
C 3051 1d-13

ALHAMBRA

Con gran éxito se estrenaron anoche las cintas tituladas "El viaje de Max Linder", "Dicen que pasó en Irlanda" y "El encanto de la fuerza."

Para hoy se anuncia el siguiente programa:

En primera tanda, "El viaje de Max Linder"; en segunda, "El encanto de la fuerza"; y en tercera, "Dicen que pasó en Irlanda."

Mañana, en tercera tanda, estreno del soberbio drama titulado "Lo quiso el destino."

El lunes, los episodios 13 y 14 de "El bandolero de Australia."

El 22, "Judex", serie en quince episodios.

Pronto, "Rasputin el monje negro en la caída de los Romanoff."

MIRAMAR

En primera tanda, cintas cómicas de Charlot y estreno de la magnífica cinta "La otra."

En segunda tanda, estreno de los episodios primero, segundo y tercero de la serie "Los secretos de la Orden Negra", titulados La sonámbula, El capullo del mal y El cristal misterioso.

LARA

En el concurrido salón de este nombre, situado en Prado y Virtudes, se anuncia para esta noche la exhibición de los episodios 11 y 12 de "La zarpa diabólica", serie en catorce episodios.

Pronto estreno de "Las hazañas de Beatriz."

NIZA

En primera y tercera tandas, "Travesuras de Jorgito" y "Jinete enmascarado"; y en segunda y cuarta, los episodios finales de "La hija del bosque."

NUEVA INGLATERRA

En las dos funciones de hoy se exhibirán las cintas tituladas "El hombre pájaro", en segunda, "Más fuerte que el odio"; y en tercera, "La zarpa diabólica", estreno de los episidios 11 y 12.

FORNOS

Repertorio selecto de Santos y Artigas.

"El que triunfa" en primera tanda; en segunda, estreno de los episodios séptimo y octavo de "La perla del ejército"; y en tercera, "Las dos marquesas."

RECREO DE BELASCOAIN

Cada noche se ve más concurrido este bello parque de diversiones.

El programa para hoy está formado por las mejores películas de la moderna cinematografía.

Se proyectarán las cintas tituladas "Sorprendido en el cabaret" muy cómica, y "El ferocarril de la muerte".

La orquesta del Recreo continúa deleitando al público amante de la buena música.

Mañana domingo, habrá dos funciones.

En el programa de ambas figuran hermosas películas, debuts de artistas de circo y variedades, cinematógrafo y concierto.

CIRCO SANTOS Y ARTIGAS

Continúa obteniendo grandes éxitos por toda la Isla la magnífica compañía ecuestre y de variedades del Circo Rojo de Santos y Artigas.

Hoy actuará en Torriente; el domingo en Jagüey Grande; el lunes en Bolondrón; el martes en Cidra y el miércoles en Sabanilla.

EL BENEFICIO DE LA BAILLO

El próximo lunes se efectuará en el Nacional una gran función en honor y despedida de la primera tiple cantante señorita Consuelo Baillo, que tan magníficas campañas artísticas ha librado en esta ciudad.

El selecto programa de la función es el siguiente:

Primera parte

La ópera en dos actos, del maestro Vives, "Maruxa", a la que se ha dado el siguiente reparto:

Maruxa, señorita Carmen Tomás; Rosa, señorita Consuelo Baillo; Eulalia, señora Francisca López; Pablo, señor Luis Antón; Rufo, señor Jacinto Arriola; Antonio, señor José Forcadell; Un zagal, Roberto Banquells.

Gran gallegada por la pareja Caldwell-Pereda y el cuerpo de baile.

Segunda parte

Gran acto de concierto dondo la señorita Baillo se dará a conocer como pianista y lucirá otras dotes musicales.

1. Preludio de la zarzuela "El anillo de hierro", ejecutado por la orquesta y dirigido por la señorita Baillo.

2. Bailes por la pareja Caldwell-Pereda.

3. Prólogo de la ópera "Payasos", por el barítono señor Luis Antón.

Tercera parte

Primer acto de la zarzuela "Marina", estando a cargo de la señorita Baillo el rolo de Jorge.

Precios por toda la función

Grillés con seis entradas, $10.00; Palcos con seis entradas, $8.00; Entrada y luneta, $1.50; Butaca y entrada, $1.50; Entrada general, $1.00; Delantero de tertulia con entrada, $0.40; Delantero de cazuela con entrada, $0.30; Entrada a tertulia, $0.30; Entrada a cazuela, $0.20.

LA INTERNACIONAL CINEMATOGRÁFICA

Esta acreditada Compania anuncia los siguientes estrenos en el Cine Miramar:

"La historia de los trece", por Lyda Borelli, adaptación de la novela del mismo título, del gran escritor francés Honorato de Balzac.

"El arivista", basada en la novela de Feliciano Chapsaur.

"Las víctimas de la fatalidad", de la Hispano Film de Barcelona.

"El buque fantasma", de la Savoia Film.

"Wanda Waranini", por Fabienne Fabregues.

"La mentira, sus sonrisas y sus lágrimas", por Fabienne Fabregues.

"Panopta", interesante serie en dos episodios.

"El canto de la agonía", por Tilde Kassay.

"La caída de los Romanoff", por Charlot.

"Las huellas de la pelea", de la Vitagraph, en quince episodios.

PELICULAS DE SANTOS Y ARTIGAS

En los talleres de estos oppulares empresarios se edita una cinta titulada "La zafra" o "Sangre y azúcar", del fecundo autor Federico Villoch, interpretada por conocidos artistas de esta ciudad.

KYERON TEKEUCHI, EL CAMPEON DE JIU JUTSU QUE ANOCHE SE PRESENTÓ EN PAYRET

Al estreno de esta cinta seguirán los iguientes:

"La secto de los misterios."

"P. L. M.", por Gustavo Serena y Francesca Bertini.

"Patria", en quince episodios, por Vernon Castle.

"Tosca", por Francesca Bertini.

Del Juzgado de Guardia

MENOR LESIONADO

El doctor Bárcena, asistió anoche en el tercer centro de socorros, al menor Julián López Juevos, de cinco años de edad, y vecino de la calle de Ortaman, letra E, en el Cerro, de la fractura simple y completa de los huesos del antebrazo derecho, por su tercio inferior, siendo calificado de grave su estado.

Manifestó el padre de dicho menor que las lesiones que sufre su hijo, se las causó casualmente al caerse en su domicilio.

MENSAJERO LESIONADO

Al caerse de la bicicleta que montaba, se ocasionó la fractura del radio izquierdo, Ricardo López García, de Antón Recio 5.

Fué asistido en el centro de socorros del segundo distrito por el doctor Junco André.

VIDA OBRERA

LOS BARBEROS

En el Centro Obrero celebraron los barberos una gran asamblea.

Imposible se hacía penetrar en el salón, tanta era la concurrencia.

Presidió el acto el señor Federico Sánchez, actuando de secretario el señor José Mena.

Explicado el objeto de la asamblea, todos convinieron en que esta es la hora en que los barberos deben de abandonar la vana palabrería, la inercia en que se debaten, para atender a sus necesidades que reclaman la asociación y el cumplimiento del deber, si no quieren ser el punto de mira de todo el mundo. Pequeños y grandes en el orden social se unen para luchar en mejores condiciones de éxito. El ejemplo no viene—decían—de los humildes solamente, llega de lo alto, si no se aprovechan las lecciones de aquellos que nos preceden en todos los órdenes de la vida, permaneceremos alejados de la vida activa y si nos juzgan ignorantes e incapaces para toda obra consciente tendremos que callar otorgando a quienes tal digan, el conforme de tales acusaciones.

En medio del mayor entusiasmo se tomaron los siguientes acuerdos:

Establecer, como sueldo mínimo el de **cincuenta pesos**, sin limitación, es decir que el dueño que juzgue la labor de un operario digna de más retribución, ya por los méritos de aquél, o por el auge del establecimiento, tenga libertad suficiente para hacerlo, como también puedan hacer lo propio los operarios, si alguno estima sus servicios en más pueda establecer la consiguiente petición.

Del propio modo se entenderá [illegible] propina, cuando un cliente tenga a [illegible] nacería, sin que esto pueda dar lugar [illegible] que se la apropie toda, o en parte el [illegible] no del establecimiento.

No trabajar los domingos, y [illegible] p[illegible] que tal [illegible] esto [illegible], se [illegible] nes.

Apoyar en su oportunidad a la [illegible] Internacional de Dependientes y [illegible] sociedades obreras, cuando recaben de [illegible] Cámara de Representantes la reforma [illegible] la Ley del Cierre, procurando que las [illegible] berías sean comprendidas, fijándose [illegible] de la noche para terminar sus labores [illegible]

Ayudar a los dueños en lo que de ellos [illegible] dependa, a que rijan los precios [illegible] dos últimamente como tarifa oficial.

Se nombró una comisión para gestionar la desaparición de los anuncios de [illegible] quince, que aún existen en muchas [illegible] berías, lo que desdice de la falta de [illegible] riedad y del compañerismo de los [illegible] pios interesados en elevar el prestigio [illegible] arte y del trabajo para que sea [illegible] de vida para el dueño y para el [illegible] rio, pues oficio que no cubra las [illegible] sidades del que lo ejerce, antes perjudica que favorece a los que lo poseen.

Ayudar a la Directiva en cuanto [illegible] demande, para el bienestar moral y material de todos.

A pesar de que la reunión era de [illegible] beros exclusivamente, algunos dueños [illegible] tieron a ella, cosa que no todos [illegible] traban lógica por que a pesar de ser [illegible] la clase, la lógica reclama que cada [illegible] esté en su puesto. Le corte no quite [illegible] vallente según dice el adagio. Así [illegible] ban muchos circunstantes.

C. ALVAREZ.

Libros para todo el mundo

TRATADO DE DERECHO CIVIL
Obra completamente moderna, escrita por el Profesor de la Universidad de Valladolid C. Valverde y Valverde, 5 tomos en pasta, $27-00.

PRIMERAS CONSECUENCIAS DE LA GUERRA.
Transformación mental de los pueblos, por Gustavo Le Bon, 1 tomo pasta, $1-60.

ENSEÑANZAS PSICOLOGICAS DE LA GUERRA EUROPEA
Las causas económicas, afectivas, místicas de la Guerra, por Gustavo Le Bon, 1 tomo, pasta.

PSICOLOGIA DEL PENSAMIENTO
El problema de disciplinar el pensamiento. Consideraciones lógicas de la disciplina del pensamiento, por el doctor John Dewey, profesor de la Universidad de Colombia. Versión castellana, 1 tomo, tela, $2-00.

FRASES, IDEAS Y PENSAMIENTOS
Colección de frases y pensamientos de los escritores más célebres de todos los tiempos y de todos los países, por Pablo Buil, 1 tomo, encuadernado, $2-50

LEVANTATE Y ANDA
Principios fundamentales y normas prácticas de auto-educación y cultura humana. Estímulos y orientaciones racionales hacia una vida mejor, por Fr. Adriano Suárez, 1 tomo, tela, $1-60.

LOS DERECHOS DE LOS PUEBLOS
De la anarquía internacional a la declaración de los derechos de los pueblos. Opiniones anteriores y posteriores a la Guerra Europea, por Giuseppe Cimpali. Versión castellana, 1 tomo, tela, $1-50

EL ARTE DE LA PALABRA EN 12 LECCIONES
Reglas para obtener facilidad de palabra, por Yanthes, 1 tomo en pasta, $1-25

LA DISOLUCION DE RUSIA
La dictadura de Kerensky. Crónica de la anarquía gubernamental y del pacifismo revolucionario, por Carlos Perevra, 1 tomo rústica, $0-50

MIS CUATRO AÑOS EN ALEMANIA
Historia interna de las condiciones políticas y sociales de Alemania que ha causado profunda sensación en el Universo, escrita por James W. Gerard, Embajador Americano en Alemania. 1 tomo tela, $3.25

LIBRERIA "CERVANTES" DE RICARDO VELOSO
Galiano 62 (esquina a Neptuno)
Apartado 1115. Teléfono A-4108
HABANA

FAUSTO
Hoy, Sábado, 13. Tandas 8.30 y 9.45
A petición general
Sensacional Repris. "La Olvidada de Dios"
por GERALDINE FARRAR
La novela de una princesa que vende su propio país por el hombre que ama.
EL LUNES, 15 SE EXHIBIRA EN "LARA"
c 3075 1d-13

"LOS SECRETOS DE LA ORDEN NEGRA"
15 SENSACIONALES EPISODIOS, 15.
ESTRENO Gran Cine "Miramar" ESTRENO
HOY, SABADO, 13. HOY, SABADO, 13.
POR PRIMERA VEZ, EL ARTE CINEMATOGRAFICO HA LLEVADO A LA PANTALLA UNA OBRA, EN LA QUE DE MANERA MAGISTRAL SE DESARROLLA UN ARGUMENTO BASADO EN LOS MARAVILLOSOS SECRETOS DE LA CIENCIA RELIGION ESPIRITA. TITULANSE LOS TRES EPISODIOS QUE HOY SE ESTRENARAN: "LA SONAMBULA", "EL CAPULLO DEL MAL" Y EL CRISTAL MISTERIOSO".
PRONTO: REAPARICION DE LA DELICIOSA Y EGREGIA ACTRIZ LYDA BORELLI CON SU ULTIMA Y MAS EXQUISITA CREACION: "LA HISTORIA DE LOS TRECE". ADAPTACION CINEMATOGRAFICA DE LA NOVELA DEL MISMO TITULO, DEL INSIGNE LITERATO FRANCES HONORATO DE BALZAC.
Repertorio Selecto de la Internacional Cinematográfica. c 3021 14-13

Santos y Artigas, en Payret, Hoy, Sábado 13.
Temporada de Cine y Variedades. Precios Populares.
GRAN EXITO DE LA PELICULA LA CARETA SOCIAL, POR MARIA CORIO. ESTRENO DE UNA NUEVA CREACION DE MAX LINDER TITULADA "MAX MEDICO A PESAR SUYO", EXITO SORPRENDENTE DE LAS HERMANAS CASTILLAS Y DEL PROFESOR DE JUT JUTSO SR. TAKENCHI.
MAÑANA DOMINGO GRANDIOSA MATINEE A LAS 2 DE LA TARDE. CON ESTRENO DE PELICULAS DE MAX LINDER Y BENITIN Y ENEAS Y ACTOS DE VARIEDADES POR LAS HERMANAS CASTILLAS Y PRESENTACION DEL PROFESOR SR. TAKENCHI.

Tribunales

IMPORTANTE APRECIACION DE L TRIBUNAL SUPREMO SOBRE LA LEY DE AMNISTIA.—E L JUICIO ORAL CELEBRADO AYER EN LA LEPROSERIA DEL RINCON.—LA SALA DE GOBIERNO DE ESTA AUDI ENCIA NO SE CONSIDERA COMPETENTE PARA RESOLVE R LA QUEJA FORMULADA POR EL FISCAL CONTRA EL JU EZ DR. GREGORIO DE LLANO.—RECURSO ESTABLECIDO P OR EL ESTADO.—EL CRIMEN DE LAS CANTERAS "EL PALOMAR."—OTRAS NOTICIAS.

EN EL SUPREMO

SOBRE AMNISTIA

Una importante resolución respecto a la Ley de Amnistía últimamente votada, ha dictado el Tribunal Supremo.

Declárase por dicho Tribunal que el incidente de que habla el artículo cuarto de la Ley citada, en que ha de justificarse que el hecho perseguido fué con motivo u ocasión de la revolución armada del mes de Febrero o de las elecciones generales últimamente celebradas, tiene que iniciarse ante la Audiencia que conociera de la causa y después de que hubiere sido firme la sentencia recaída en ella.

EN LA AUDIENCIA

EL TRIBUNAL DE LA SALA PRIMERA EN LA LEPROSERIA DEL RINCON

Ayer se constituyó en la Leprosería del Rincón, según anunciamos oportunamente, la Sala Primera de lo Criminal de esta Audiencia, presidida por el licenciado Eduardo Azcárate, celebrando el juicio oral de la causa seguida contra el leproso Antonio Hinojosa, por el delito de homicidio.

El Ministerio Fiscal, representado por el doctor Francisco de Rojas, elevó a definitivas sus conclusiones provisionales interesando para Hinojosa la pena de 14 años, 8 meses y 1 día de reclusión temporal.

La defensa interesó la absolución, quedando el acto concluso para sentencia.

Terminada la vista fueron obsequiados el Tribunal referido y los periodistas que le acompañaron, por la Dirección del referido Hospital, con un espléndido lunch.

JUICIO DE MAYOR CUANTIA

La Sala de lo Civil y Contencioso-administrativo de esta Audiencia, en los autos de mayor cuantía promovidos en el Juzgado de Primera Instancia de Bejucal por Concepción Regalado Pérez, propietaria domiciliada en Quivicán contra Fermín Sello Alonso, hoy el Administrador Judicial de los bienes del abintestado de éste que lo es Angel Huerta Prieto, del comercio e igual domicilio; en apelación contra sentencia que declaró sin lugar las excepciones dilatorias de incompetencia de jurisdicción y la falta de personalidad opuestas por el demandado y en consecuencia que ese Juzgado es competente para conocer de la demanda, así como que es suficiente el poder otorgado a José Antonio Puig Delgado para establecer el juicio con las costas al demandado promovente del incidente, sin expresa declaración de temeridad ni mala fe; ha fallado confirmando la sentencia apelada con las costas de la segunda instancia al apelante.

RECURSO ESTABLECIDO POR EL ESTADO

La propia Sala de lo Civil en el recurso contencioso-administrativo establecido por la Administración General del Estado contra S. S. Friedlein, del comercio, domiciliado en esta ciudad, en solicitud la primera de que se revoque la resolución de la Junta de Protestas de 11 le Junio de 1918 por la que se declaró con lugar la protesta 8516 por corresponder la clasificación arancelaria de los envases de hoja de lata litografiadas por la partida 56 del arancel; ha fallado declarando con lugar la demanda, revocando las resoluciones de la Junta de Protestas referidas y en su consecuencia que el aforo de la hoja de lata litografiada anteriormente expresada debe hacerse por la partida 156 B del arancel de Aduana, por lo cual está bien hecho el aforo oportunamente practicado por la Aduana dt este puerto; sin hacer especial condenación en cuanto al pago de las cuotas.

LA QUEJA DEL FISCAL CONTRA EL JUEZ DOCTOR LLANO

Conociendo la Sala de Gobierno de esta Audiencia de la queja producida por el Fiscal de esta Audiencia contra el doctor Llano, Juez Correccional de la Sección Segunda de esta capital, a virtud de haber dispuesto dicho Juez Correccional que el Representante del Ministerio Público tomase asiento en determinado lugar del Juzgado, y que a juicio del Fiscal estaba a más bajo nivel que el que le correspondía atendiendo a su jerarquía; ha acordado dar traslado de ella a la Sala de Gobierno del Tribunal Supremo, por ser ésta la facultada para resolver y dictar reglas de orden interior en los Tribunales de Justicia conforme a lo dispuesto en el artículo 267 de la Ley Orgánica del Poder Judicial en su inciso primero; no correspondiendo por tanto esta atribución a la Sala de Gobierno de esta Audiencia.

SENTENCIAS

Por la Sala Segunda de lo Criminal de esta Audiencia se ha dictado sentencia condenando a Indalecio Rodríguez a la pena de seis meses de prisión como autor de un delito de infracción del Código Postal.

UN CONCEJAL DEL AYUNTAMIENTO DE GUANABACOA CONDENADO

También se ha dictado sentencia condenando al señor Regino Someillan, Concejal del Ayuntamiento de Guanabacoa, a la pena de tres años, cuatro meses un día de suspensión del cargo.

Este señor dejó de concurrir a una serie de sesiones del Ayuntamiento de dicha villa, sin justificación legal alguna.

EL JUICIO ORAL DEL CRIMEN DE LAS CANTERAS "EL PALOMAR"

Ante la Sala Tercera se dió comienzo, ayer, al acto del juicio oral de la causa del crimen de las canteras "El Palomar," de que resulta acusado Joaquín Medina Rosa.

El Fiscal pide para este procesado la absolución y el acusador la pena de diez y siete años, cuatro meses de prisión mayor como autor de dicho delito. Este juicio no se pudo terminar, dado que la Sala tiene que practicar una importante prueba. Terminará, probablemente, pasado mañana.

NOTIFICACIONES

RELACION DE LAS NOTIFICACIONES QUE TIENEN LAS PARTES, EN LA AUDIENCIA, EN EL DIA DE HOY

Letrados

Jerónimo R. Anillo, Miguel Saavedra, Jorge Alfredo Belt, Eulogio Sardiñas, Benito Celorio, Oscar Montoro, Clemente Casuso, Angel Fernández Larrinaga, Fidel Vidal, Rafael Radillo, Miguel A. de Aguilar, Pedro Cadoiso, Juan Sousa, Mario Díaz Irizar, Miguel González Llorente, Antonio Valverde.

Procuradores

Ramón Spínola, G. de la Vega, Castro, Daumy, Enrique Alvarez, N. de Cárdenas, Zalba, Pereira, Lesnés, Julián Perdomo, Juan Rodríguez Arango, Barreal, Granados, Llama, G. Vélez, Pablo Piedra, Radillo, Francisco Díaz, Llanusa, Francisco López Rincón.

Partes y Mandatarios

Vilalba, Francisco G. Quirós, Ramón Nieto, Félix Rodríguez, Ramón Illas, Isaac Regalado, Juan Sanjurjo, Emiliano Vivó, Consuelo Barreras, Aurelio Noy, Laureano Carrasco, Jaime Soler, Raúl Rodríguez.

QUININA EN FORMA SUPERIOR. El efecto tónico y laxante del LAXATIVO BROMO QUININA le hace superior a la Quinina ordinaria, y no afecta la cabeza. La firma de E. W. GROVE se halla en cada cajita.

A LOS ASTURIANOS

Muy queridos comprovincianos:

Ya sabeis que el Asilo de Ancianis Desamparados de Oviedo ha sido pasto de las llamas la noche del 7 de Febrero, del presente año en curso, quedando por consiguiente una legión de asturianos ancianos pobres sin su único hogar y en la más espantosa miseria.

Conviene, pues, que sepais también que en dicho Asilo había la noche del fatal sinistro, recogidos 175 ancianos de ambos sexos, y que de ellos solo tres son naturales de Oviedo los demás son todos de los diversos concejos y pueblosde la provincia; motivo por el cual deben interesarse más, si cabe, los asturianos residentes en Cuba, para inscribirse en las listas de suscripción abierta ya en el "Diario de la Marina" por su digno Director y benemérito paisano nuestro Don Nicolás Rivero, y así ayudar con sus óbolos a reedificar lo más pronto posible el mencionado Asilo devolviendo cuanto antes el hogar y la tranquilidad a nuestros pobres hermanos, los ancianos Desamparados de Oviedo.

Sepan los asturianos de Cuba, que con esta caridad que se les pide, socorren, unos a sus propios familiares, otros a antiguos amigos, muchos a conocidos y vecinos y todos a paisanos desvalidos, y faltos de toda protección familiar.

La desgracia que se cernió la noche del citado Febrero, sobre el Asilo provincial de Ancianos de Oviedo es grande, amados comprovincianos; y por eso nuestras fuerzas deben tomar parte muy activa en la reconstrucción del Asilo citado, que de manera pavorosa fué destruido por el fuego el pasado Febrero.

Es de creer, pues, que el Centro Asturiano de la Habana, que tantas muestras de gerosidad ha dado siempre que se trató de socorrer calamidades públicas, así en Cuba como en cualquier de las provincias de España que fueron azotadas por la desgracia, se apresure ahora a tomar parte principal en esta desgracia asturiana, convencido de que hace una obra provincial muy humanitaria y patriótica, y que, los Clubs asturianos todos contribuirán también con sus donativos, mayores o menores cada cual según su situación económica, a engrosar las listas recaudadoras para proteger en tan triste situación a los pobres y desamparados ancianos que perdieron por el fuego, lo poco que tenían, su casa de Oviedo, su único refugio y amparo.

Los asturianos y las personas piadosas de buen corazón, tienen ahora la oportunidad de poner a prueba su caridad humanitaria, y demostrar su amor a Asturias, azotada por la desgracia en los ancianos del Asilo de Oviedo.

Un gradense.

ACCIDENTES Y DELITOS

ROBO FLAGRANTE

Al regresar a su domicilio, Castillejos 15, Francisco Mallén sorprendió dentro de su habitación a un unsujeto desconocido, el que se dió a la fuga, logrando desaparecer a pesar de haber sido perseguido por un carbonero

Mallén practicó un registro echando de menos 87 pesos.

PROCESADO

Fué procesado ayer por el delito de defraudación a la Aduana, Secundino Castro Travieso, exigiéndosele fianza de $50 para que pueda gozar de libertad provisional.

PERJURIA

Para que inicie causa por el delito de perjurio contra Hilda Gutiérrez Medina, las autoridades militares remitieron ayer al juzgado de Instucción de la sección primera un tetimonio de la causa que por un delito de atentado se sigue contra el soldado Eloy Alvarez Martínez.

Hilda figuraba como testigo y al ser examinada se contradijo.

CON AGUA HIRVIENDO

La niña Esther Cabrera, de 7 años de edad y vecina de Zequeira 95, recibógraves quemmaduras en distintas partes del cuerpo, al derramársele encima el agua caliente que contenía un jarro.

HURTO

Viajando en un tranvía de la línea de Marianao, le sustrajeron prendas y dinero a Valentín Mencía Vega, vecino de Industria 164.

El perjudicado estima el valor de las prendas en más de cincuenta pesos.

DESAPARICION

Denunció Juana Amaro, vecina de Corrales 153, que su hija Georgina Guerra, de 16 años, ha desaparecido temiendo que le haya ocurrido alguna desgracia.

VIGILANTE LESIONADO

En el primer centro de socorros fué asistido por el doctor Scull, el vigilante 1,039, Enrique Romero López, vecino de Factoría 70, por presentar una contusión en la pierna derecha, otra en el epigastrio y otra en la muñeca derecha, siendo calificado su estado de gravedad.

Manifestó el vigilante Romero que estaba parado en la esquina de Monserrate y Animas esperando un tranvía y que al intentar subir a uno de la línea de Jesús del Monte y Muelle de Luz, a cuyo motorista hizo una señal para que deetuviera la marcha, cuando ya se había asido del pasamanos, aquel abrió el control, no pudiendo poner el pié en el estribo, siendo arrastrado unos tres metros, por lo que tuvo necesidad de soltarse. Agregó el lesionado que el conductor al verla caer se hizo el distraído y se introdujo en el carro.

AZUCAR MAL HABIDA

El vigilante número 2, de la policía del Puerto, presentó ante el juez de Instrucción de la sección primera a Emilio Jiménez Alvarez, vecino de Cépedes 46, en Regla, y a Luis Rippe Galán, de 27 de Noviembre número 1, en dicho pueblo. Acusa el vigilante al primero de dichos individuos, de haber sustraído 2,807 libras de azúcar procedentes del salvamento de la chalana número 65,vendiéndoseia después al Rippe por la suma de 42, y este a su vez a la fábrica dedulces de Guanabacoa.

Jiménez fué instruido de cargos y remitido al Vivac.

ESTAFA

Manuel Cortiñas Vázquez, empleado de la cárcel y vecino de Santa Felicia letra E, Jesús del Monte, denunció en la Jefatura de la Judicial, que el día 2 de febrero último se le presentó en el lugar donde trabaja un individuo conocido por El Cojo Gil, presentándose a Víctor Moreno Merlo con el fin de que le pagara una letra de cambio expedida a nombre de este último, por R. Hermida y Compañía, de Camagüey, ascendente a la suma de $246 y al trata de hacerla efectiva en el Banco Espaúol, pudo enterarse que tal razón social de Hermida y Compañía, era imaginaria, por lo que se considea perjudicado.

Cortiñas al hacer el pago, cobró 10 pesos.

El Cojo Gil, a quien se alude en la denuncia, es Atanasio Gil, que con Moreno Merlo y otros se encuentran detenidos en la cárcel de San Antonio de los Baños, acusados de falsedad en documento mercantil.

LOS TRES HERMANOS.
La casa que menos interés cobra.
¿Necesita usted dinero? Lleve sus prendas a
Consulado, 94 y 96
Teléfono A-4775

PRIMITIVA REAL Y MUY ILUSTRE ARCHICOFRADIA DE MARIA SANTISIMA DE LOS DESAMPARADOS

IGLESIA DE MONSERRATE

De orden del señor Presidente y de acuerdo con los Estatutos de la Corporación, tengo el honor de citar a todos los Hermanos, de la misma para la Junta General ordinaria, que se celebrará en la sala de sesiones de la Iglesia de Monserrate, el próximo domingo día 14 a las 10 de la mañana, y una vez terminada la misa reglamentaria.

Lo que se hace saber para general conocimiento rogando la más puntual asistencia.

Habana, 12 de Abril de 1918.

Nicolás García y Díaz,
Secretario.

ORDEN DEL DIA:

Lectura y aprobación del acta anterior.
Informes de la Comisión Revisora de Cuentas.
Asuntos Generales.

C3034 1t.-12 1d.-13

IMPRESIONES

(POR RAMON S. MENDOZA)

LOS AMATEURS

Ha sido pospuesta para el domingo 21, la inauguración de los Campeonatos de Amateurs (?) de las Ligas "Inter clubs" y "Nacional."

Obedece este cambio a que los terrenos del "Oriental Park," en que deben jugar los del "Inter Clubs," están el domingo ocupados por las carreras de automóviles; y que los del "Almendares Park," no están aún en condiciones para celebrar sus desafíos los Nacionales.

Pero estos últimos no quieren desperdiciar la ocasión, tienen el propósito de inaugurar los juegos del Campeonato en Matanzas jugando en el "Palmar del Junco."

El "gallito" de la Liga Nacional o sea el Club Bellamar que se ha sabido imponer, jugará con los "Ferroviarios."

La inauguración del Campeonato será un acontecimiento para los matanceros, pues además de ver reivindicada su acción en la "Liga Nacional." van dispuestos a darle muy duro a la pelota con jugadores de Amateurs (?) como Tolón y Luján y otros de la Habana.

¿Será cierto?

Se dice que los del Bellamar tienen el propósito de izar su bandera Championable de la "Liga Social," el día de la inauguración.

No están haciendo lo que quieren mal.

Por nuestra parte no la creemos dentro de la Liga Nacional, pues nada de extraño es que lo hagan, y así todos contentos, y... hasta los Sociales.

Se acabó la botella en el "Almendares Park," según acuerdo de la "Liga Nacional."

Allí no habrá más entrada gratis, que los periodistas, y eso con limitaciones.

Qué cara habrán puesto pues piensan ingresar o tomar parte en el Campeonato, que están en movimiento.

Por de pronto sabemos que hasta ahora son cinco los clubs que tomarán parte en la contienda, según noticias que llegan a la Presidencia de la Liga Social.

Es decir que allí irán a jugar los clubs de las Asociaciones Sportivas "Cuba Cane Sugar" que ya la acordó en directiva; la de los Antiguos Alumnos de La Salle, que han solicitado los Estatutos y la copia de la Convocatoria que han de firmar; la de "Mosler Sport," que así lo han prometido; y los individuos al enterarse de este acuerdo, ellos que entraban en el antiguo "Almendares" como Pedro por su casa y... sin siquiera saludar a los porteros o empresarios que estaban en la puerta.

PASTILLAS RESTAURADORAS del Dr. FRANKLIN Marca Velcas
Lo mejor de lo mejor
PARA LA SANGRE Y LOS NERVIOS
De venta en Farmacias y Droguerías.

Pero ustedes creen que de seguro morirá la botella? Eso hay que verlo, como dice Santo Tomás, para poderlo asegurar, y sino al tiempo ¿no es verdad doctor?...

Ya los sociales empiezan a dar señales de vida.

Se acerca la hora de cerrar la convocatoria, y los clubs "Centro Gallego" y "Antilla," que se mantienen fieles a su Liga, pues no entienden de ambiciones, ni de rehabilitaciones de jugadores profesionales, para poder jugar y ganar.

Ya iremos dando a conocer a nuestros fanáticos todo lo que se relacione con el Campeonato de la "Liga Social," que según algunos sólo existía de nombre.

Y ahora veremos quiénes son los verdaderos AMATEURS.

El domingo último volvió el club "Protectora Industrial," a obtener un ruidoso triunfo sobre su temible adversario "San Luis."

Los "boys" de Méndez Parada lucharon como buenos tanto en el campo como en el manejo de la estaca.

Después de reñido bregar los de la "Protectora" cerraron el juego con anotación de 7 carreras por 2 los contrarios.

Buen desafío.

He sido informado que los alumnos del colegio de los H.H. Maristas situado en la pintoresca barriada de la Víbora se ha constituído para formar un campeonato Colegial Infantil en el cual tomarán parte los AMATEURS de dicho Colegio y también algunos antiguos alumnos de dicho plantel.

Doce serán los juegos que se efectuarán a partir del jueves 11 de abril por la mañana y los Domingos.

Empezará la contienda con gran entusiasmo pues en la barriada no se oye hablar de otra cosa (de parte de los fiñes tan entusiastas para la pelota) como la mayoría de los niños de lo mejor de nuestra sociedad concurre a dicho plantel sin duda será muy lucido el campeonato.

Los juegos se celebrarán en los terrenos del "Esperanza," en la calle San Mariano y A. S. Catalina esquina a Lagueruela.

Las novenas que contendrán son:

Maristas Junior: R. Abreu, R. de Vega, A. Trémols, C. Tellechea, R. Chaple, A. García, E. Fraxedes, P. Hourcade, capitán.

Atlético: V. Miler, G. Montejo, M. Suárez, E. Trigo, E. Menéndez, F. Díaz, V. Ginoris, A. Aedo, A. Abreu, capitán.

Son varios los premios que repartirán entre los clubs y jugadores que se distingan tanto en el campo como en el bate, así como el o los más disciplinados.

Arriba con los fiñes.

Telegramas de la Isla

QUEMADURAS GRAVES

Matanzas, Abril 12—3.45 p. m.

En estos momentos acaba de ser asistida en la Estación de Sanidad la parda Apolonia Porada, soltera, de 36 años y vecina de Santa Rita número 99, de extensas quemaduras que sufrió al prendércele los vestidos estando encendiendo velas en un altar. Su estado es grave.

El Corresponsal.

FALLECIMIENTO DE UN COMERCIANTE

Trinidad, Abril 12—10 a. m.

Víctima de rápida dolencia ha fallecido don Lorenzo Valle, antiguo y acaudalado comerciante de esta plaza. Nuestro sentido pésame a los afligidos familiares.

El Corresponsal.

Entrega de un album

Una comisión de la Escuela de Tipógrafas "Aspiraciones" hizo entrega esta mañana al Secretario de Hacienda de un ejemplar del Album confeccionado por las alumnas de dicha Escuela.

El doctor Cancio agradeció el obsequio y tuvo frases de elogio para la labor que realiza la señora Carmen Velacoracho de Lara, en favor de la muer cubana.

El Gobierno Provincial

OTRO ESCRITO DEL SR. BARRERAS, RECLAMANDO EL CARGO

En las oficinas del Consejo Provincial fué presentado ayer otro escrito del señor Alberto Barreras, quien solicita por cuarta vez que sea convocado el Consejo para prestar juramento y que le den posesión del cargo de Gobernador de esta provincia para el cual fué electo en noviembre de 1916.

Suscríbase al DIARIO DE LA MARINA y anúnciese en el DIARIO DE LA MARINA

FOLLETIN 46

UN CAPITAN DE QUINCE AÑOS

SEGUNDA PARTE

OBRA ESCRITA EN FRANCES

POR

JULIO VERNE

VERSION ESPAÑOLA

(De venta en La Moderna Poesía, Obispo, 133 y 135)

(Continúa)

cuya puerta se cerró inmediatamente detrás de ellos. Allí encontraron algún alimento y allí esperaban la visita de algún traficante con el que podrían, aunque difícilmente, hacer prevalecer su calidad de americanos. Dick Sand había quedado solo en la plaza bajo la vigilancia especial de un bavidar.

Estaba al fin en Kazonde, a donde no dudaba que le habían precedido la señora Weldon, Juanito y el primo Benedicto. Les había buscado con la vista al atravesar los diversos barrios de la población y hasta en el fondo de los tembes que formaban las calles, y por último, en aquella chitoka casi desierta entonces.

Pero la señora Weldon no estaba allí.

—¿No la habrán traído aquí? se preguntó Dick Sand. ¿Dónde habrá de estar? No, Hércules no ha podido engañarse. Además, el traerla aquí debía estar convenido entre Harris y Negoro... y sin embargo tampoco los veo...

Dick Sand era presa de una punzante ansiedad. Explicábase que se ocultara a su vista a la señora Weldon, todavía presa; pero Harris y Negoro, este último sobre todo, debían tener deseos de verse cuanto antes con el joven aprendiz que se hallaba entonces en su poder, aunque no fuese más que para gozar de su triunfo, para insultarle, para atormentarle, para vengarse al fin. ¿Debía deducirse de su ausencia que habían tomado otra dirección, y que la señora Weldon había sido llevada a cualquier otro punto del Africa central? ¿La presencia del americano y del portugués, sería la señal del suplicio de Dick Sand? A pesar de todo esto la deseaba impacientemente. Harris y Negoro en Kazonde eran para él la certera de que la señora Weldon y su niño estaban allí también.

Dick Sand se dijo entonces que desde aquella noche en que Dingo le había llevado el billete de Hércules, no había vuelto a aparecer el perro. La respuesta que tenía preparada para todo evento, y en la cual recomendaba a Hércules que no pensara más que en la señora Weldon, que no la perdiera de vista, y que si le era posible le tuviese al corriente de todo lo que pasara, no había podido enviarla a su destino. Lo que Dingo había podido hacer la primera vez, es decir, llegar sin ser visto hasta las últimas filas de la caravana. ¿Por qué Hércules no se lo había hecho intentar de nuevo? ¿El fiel animal, había sucumbido en alguna tentativa abortada, o Hércules, continuando la pista de los que se llevaban a la señora Weldon, como él hubiera hecho en su lugar, había penetrado con Dingo en las profundidades de los bosques centrales del Africa con la esperanza de llegar a alguna factoría del interior?

¿Qué podía imaginar Dick Sand si en efecto, ni la señora Weldon ni sus raptores estaban allí? Se había persuadido de tal modo, quizá sin razón, de que los encontraría en Kazonde, que el no verlos desde luego fué para él un golpe terrible, y tuvo un movimiento de desesperación que no pudo dominar. Su vida, si no podía ser útil a las personas que le eran queridas, no servía para nada y no tendría que hacer más que morir. Pero pensando de este modo Dick Sand, desconocía su propio carácter; al embate de tantas pruebas, el niño se había hecho hombre, y el desaliento no podía ser en él más que un tributo accidental pagado a la naturaleza humana.

En aquel momento estalló un formidable ruido de trompetas y gritos. Dick Sand, que estaba sentado sobre el polvo de la chitoka, se levantó pensando que cualquier nuevo incidente podría darle a conocer el paradero de los que buscaba. El, que hacía un momento había desesperado, comenzó a cobrar esperanzas.

"¡Alves! ¡Alves!" este era el nombre que repetía una multitud de indígenas y de soldados que invadió entonces la Plaza Mayor. El hombre de quien dependía la suerte de tantos desgraciados, iba en fin a presentarse. Era posible que sus agentes Harris y Negoro llegaran con él. Dick Sand se hallaba en pie con los ojos abiertos y prestando toda su atención. Los dos traidores encontrarían al fin al joven aprendiz de quince años delante de ellos, erguido, firme, mirándoles cara a cara. No sería el capitán del "Pilgrim" el que temblase delante del antiguo cocinero de a bordo.

Un palanquín, especie de kitanda cubierta de una mala cortina remendada, destedida y desgarrada por los extremos, se presentó al final de la calle principal, y de él bajó un viejo negro, que era el traficante José Antonio Alves.

Algunos servidores le acompañaban con grande algazara.

Al mismo tiempo que Alves se presentó su amigo Coimbra, hijo del mayor Coimbra de Bihe, y según dice el teniente Cameron, el mayor tunante de la provincia; un ser grasiento, despechugado, bizco, con la cabellera crespa y enmarañada, la cara amarilla, vestido de una camisa andrajosa y de un chaleco de yerbas. Parecía una horrible vieja con su sombrero de paja todo desgarrado. Este Coimbra era el confidente y el "alter ego" de Alves, el organizador de las razzias, el más digno de mandar a los bandidos del traficante.

Este último tenía quizá un aspecto menos repugnante que su acólito con sus vestidos de antiguo turco al día siguiente de un carnaval. Sin embargo, no daba una grande idea de esos jefes de factorías que hacen el tráfico de negros en grande escala.

La esperanza del aprendiz se vió frustrada por aquel momento, porque ni Harris ni Negoro formaban parte de la comitiva de Alves. ¿Tendría que renunciar a toda esperanza de hallarles en Kazonde?

El jefe de la caravana, el árabe Ibn-Hamis, se adelantó a estrechar las manos de Alves y de Coimbra, y a recibir felicitaciones de todas partes. El cincuenta por ciento de esclavos que faltaban a la cuenta general, produjo cierto gesto de descontento en la cara de Alves; pero en suma, el negocio era bueno todavía. Con las mercancías humanas que el traficante poseía en sus barracones, podría satisfacer los pedidos del interior y cambiar sus esclavos por marfil y por esas "hanas" de cobre, especie de aspas bajo cuya forma se exporta este metal en el centro de Africa.

Los bavidares tuvieron también su parte en las felicitaciones; y en cuanto a los portadores, el traficante dió orden de que se les pagara inmediatamente en salario.

José Antonio Alves y Coimbra hablaban una especie de portugués mezclado con el idioma indígena, que un natural de Lisboa no hubiera podido comprender sin algún trabajo. Dick Sand no entendía, pues, lo que aquellos "negociantes" decían entre sí. ¿Trataban de sus compañeros y de él tan pérfidamente agregados al personal del convoy?

El joven aprendiz se convenció bien pronto de que así era la verdad cuando un bavidar, obedeciendo a un ademán del árabe Ibn-Hamis, se dirigió hacia el barracón donde habían sido encerrados Tom, Austin, Bat y Acteon.

Casi al mismo tiempo los cuatro americanos fueron presentados a Alves.

Dick Sand se acercó lentamente porque no quería perder nada de aquella escena.

El rostro de José Antonio Alves se iluminó cuando vió aquellos negros bien formados a quienes el descanso y un alimento más abundante había de devolver pronto su vigor natural. Dirigió al viejo Tom una mirada desdeñosa; su edad hacía bajar el precio, pero miró con satisfacción a los otros tres que en el próximo lakoni de Kazonde debían venderse caros.

Entonces Alves encontró en su memoria algunas palabras de inglés que agentes tales como el americano Harris habían podido enseñarle, y el viejo mono creyó que debía dar irónicamente la bienvenida a sus nuevos esclavos.

Tom comprendió aquellas palabras del traficante y se adelantó inmediatamente.

—Nosotros somos hombres libres, dijo señalando con el dedo a sus compañeros; somos ciudadanos de los Estados Unidos.

Alves lo comprendió sin duda y respondió con un gesto de buen humor:

—Sí... sí... americanos. Bien venidos... bien venidos.

—Bien venidos, añadió Coimbra.

El hijo del mayor de Bihe se adelantó entonces hacia Austin, y como un mercader que examina una muestra, después de haberle tentado el pecho y los hombros, quiso hacerle abrir la boca para verle los dientes.

Pero en aquel momento el señor Coimbra recibió en el rostro el puñetazo más magistral que ha atrapado nunca el hijo de un mayor.

El confidente de Alves rodó a diez pasos de distancia. Algunos soldados se arrojaron sobre Austin, que iba a pagar quizá muy caro aquel movimiento de cólera.

Alves les detuvo con un ademán, riendo de la mejor gana de la desgracia de su amigo Coimbra, que había perdido dos dientes de los cinco o seis que le quedaban.

José Antonio Alves no quería que se deteriorase su mercancía, y además era de un carácter alegre, y desde largo tiempo no se había reído de tan buena gana.

Sin embargo, consoló como pudo al desdichado Coimbra, y éste, levantándose, volvió a ocupar su lugar cerca del traficante, no sin dirigir un gesto de amenaza al atrevido Austin.

En aquel momento Dick Sand, empujado por un bavidar, llegó delante de Alves.

Este evidentemente sabía quién era el joven aprendiz, de dónde procedía y cómo había sido llevado al campamento del Coanza.

Así, después de haberle mirado con malignidad, dijo en mal inglés:

—¡El pequeño yanki!

—Sí, yanki, respondió Dick Sand. ¿Qué se quiere hacer de mis compañeros y de mí?

—¡Yanki, yanki! ¡el pequeño yanki! repetía Alves.

No había comprendido, ¿o no quería comprender la reclamación que se le hacía?

Dick Sand por segunda vez promovió la cuestión relativa a sus compañeros y a él, dirigiéndose al mismo tiempo a Coimbra, en cuya fisonomía, por degradada que estuviera por el abuso de los licores alcohólicos, observó rastros que denotaban que no era de origen indígena.

Coimbra renovó el gesto de amenaza que había dirigido ya a Austin y no respondió.

Entre tanto Alves hablaba con bastante animación con el árabe Ibn-Hamis, y evidentemente de cosas que concernían a Dick Sand y a sus amigos. Sin duda iban a separarles de nuevo, y ¡quién sabe si podría presentarse otra ocasión de dirigirles algunas palabras!

—Amigos míos, dijo Dick Sand a media voz y como si se hubiera hablado a sí mismo; oid unas palabras: He recibido por Dingo un billete de Hércules que ha seguido la caravana. Harris y Negoro se han llevado a la señora Weldon, a Juanito y al señor Benedicto; no se sabe a dónde ni tampoco si están en Kazonde. ¡Paciencia! ¡valor! estad prontos para la primera ocasión, y que Dios se apiade de nosotros.

—¿Y Nan? preguntó el viejo Tom.

—Nan ha muerto.

—La primera.

—Y la última... respondió Dick Sand, porque ya veremos...

En aquel momento se apoyó una mano sobre su hombro y oyó estas palabras pronunciadas con aquel tono amable que conocía demasiado.

—Si no me engaño, aquí está mi joven namigo. Me alegro mucho de ver a usted.

Dick Sand se volvió.

Harris estaba delante de él.

—¿Dónde está la señora Weldon? exclamó Dick Sand dirigiéndose al americano.

—¡Ah! respondió Harris aparentando una compasión que no sentía: ¡pobre madre! ¿Cómo hubiera podido sobrevivir?...

—¿Ha muerto? exclamó Dick Sand. ¿Y su hijo?

—¡Pobre niño! respondió Harris en el mismo tono; ¿cómo no le habían de matar tantas fatigas?

SERVICIO CABLEGRAFICO MUNDIAL

EN EL FRENTE FRANCO-INGLES

(Viene de la PRIMERA)

"En el sector de Noyon la acción de la artillería fué bastante notable. Los alemanes bombardearon a Reims declarándose varios incendios, particularmente alrededor de la Catedral.

"En el Bosque de Apremont el enemigo asestó contra nuestras posiciones un poderoso ataque, logrando sentar la planta en nuestras posiciones avanzadas. Briosos ataques de los franceses y americanos, que actuaron juntos inmediatamente, desalojaron al enemigo. Los americanos hicieron 22 prisioneros, pertenecientes a seis diferentes unidades.

"El día 11 de Abril nuestros aeroplanos perseguidores trabaron numerosos combates, en el curso de los cuales dos aeroplanos alemanes y un globo cautivo también nalemán fueron derribados. Doce máquinas alemanas más fueron seriamente averiadas y cayeron dentro de sus propias líneas. El mismo día nuestras escuadrillas dejaron caer 16.000 kilos de proyectiles sobre la estación ferroviaria de San Quintín y sobre los depósitos y terrenos de aviación al Norte de Mont Didier. Un violento incendio destruyó los hangares de Champien, y se pudo ver una explosión en la estación de San Quintín.

"Confírmase que un aeroplano y un globo cautivo del enemigo fueron destruídos el 23 de Marzo y que también fueron destruídos dos aeroplanos el 31 de Marzo.

Teatro Oriental, Abril 11. La noche se señaló por las operaciones de carácter local. Hiciéronse reconocimientos por los ingleses, las tropas helénicas y las francesas, respectivamente, al Oeste del Lago Doiran, al Sudoeste de Huma, y al Norte de Makovo. Las tropas aliadas penetraron en varios puntos de las líneas enemigas".

PARTE OFICIAL INGLES

Londres, Abril 12.

El parte oficial de hoy, dice lo siguiente:

"Severos y continuos combates ocurrieron anoche en las inmediaciones de Merville y Neufberquin, continuando el enemigo ejerciendo presión en ambas localidades, donde ha progresado. Merville fué capturado por el enemigo durante la noche.

"Los ataques efectuados ayer por el enemigo en las inmediaciones de Ploegerseet lograron, después de recios combates, empujar hacia atrás a nuestras tropas hasta nuevas posiciones en las inmediaciones de Neuve Eglise. En el resto del frente de batalla septentrional, la situación es substancialmente la misma. Parte de nuestra posición, hasta la cual el enemigo se abrió paso al Norte de Festubert, fué reconquistada por un contra-ataque. En el frente entre Loisne y el río Lawe y al Norte los ataques del enemigo han sido rechazados. Continúan los combates en todo el frente al Norte del Canal de la Bassée hasta Rollebeke.

"Al Sur de Arras el enemigo lanzó fuertes ataques locales ayer contra nuestras posiciones en las inmediaciones de Neuville-Vitasse, y fué rechazado en todas las ocasiones.

"Más hacia el Norte el enemigo logró, después de prolongados combates, entrar en uno de nuestros puestos cerca de Tilloy-Lez-Mofflaines, pero fué inmediatamente desalojado, restableciéndose nuestro puesto.

"La artillería enemiga ha dado muestras de mayor actividad sobre el río Somme".

PARTE OFICIAL ALEMAN DE LA TARDE

Berlín, vía Londres, Abril 12.

"Nuestras tropas victoriosas", dice el parte oficial alemán de esta tarde, "progresan por la ancha llanura de Lys entre Armentieres y Merville".

PARTE OFICIAL ALEMAN

Berlín, Abril 12.

El parte oficial alemán publicado esta noche, dice lo siguiente:

"Armentieres ha caído. Sitiado al Norte y al Sur por las tropas del general von Berhardt y del general von Stetten y privada de sus vías de retirada, la guarnición inglesa compuesta de cincuenta oficiales y más de tres mil soldados rindió sus armas después de una brava resistencia. Con ellos, 45 cañones, numerosas ametralladoras, grandes cantidades de ropa, municiones y otros pertrechos, un rico botín cayó en nuestro poder.

"Al Norte de Armentieres ganamos terreno y al Oeste de la ciudad, después de haber rechazado un fuerte contra ataque contra Steenwerck, efectuado por tropas congregadas apuradamente, y después de un rudo encuentro por la posición británica número 4, las tropas del general von Steen y del general von Carlowitz hizo retroceder al enemigo en dirección de Bailleul y Merville. Merville fué capturado.

"En la margen meridional del río Lawe avanzando hasta las alturas frente a Merville.

"En el campo de batalla en ambas márgenes del Somme se han desarrollado violentos duelos de artillería. Los regimientos franceses que asaltaron nuestra línea en la margen Occidental del Havre hacia el Oeste de Morenil, fueron rechazados con crecidas bajas, dejando en nuestro poder trescientos prisioneros, que fueron muertos por la metralla de la artillería francesa. Según los partes recibidos, el botín total capturado en la batalla de Armentieres asciende a 20,000 prisioneros, incluyendo un general inglés y otro portugués, y más de 200 cañones. La conquista del terreno pantanoso y llenos de cráteres ante nuestras posiciones de partida el 9 de Abril, motivó gran demanda de tropas de todas las armas. En la victoria las primeras divisiones y las de retaguardia alcanzaron igual crédito".

EN EL FRENTE ITALIANO

(Cable de la Prensa Asociada recibido por el hilo directo).

PARTE OFICIAL ITALIANO

Roma, Abril 12.

El parte oficial italiano publicado hoy, dice lo siguiente:

"Violentas acciones de artillería se han librado en el valle de Lagarina en la meseta de Asiago y en el área de Montello. Nuestras baterías efectuaron bombardeos contra el enemigo en un punto de Piave, Sandona y Revoldi. En el frente de las montañas nuestras patrullas de reconocimientos penetraron las líneas enemigas haciendo algunos prisioneros. El enemigo intentó u nataque por sorpresa contra nuestras posiciones avanzadas, pero fué prontamente rechazado".

LA GUERRA EN EL MAR

(Cable de la Prensa Asociada recibido por el hilo directo.)

AEROOPLANOS ALEMANES INTENTAN UN RAID SOBRE PARIS

París, Abril 12.

Varios aeroplanos alemanesintentaro n llevar a cabo un raid sobre París esta noche. Arrojaron unas cuantas bombas. No se sabe si causaron bajas.

El parte oficial relativo a este raid dice:

"Aeroplanos alemanes cruzaron las líneas en dirección Sur. Sólo dos lograron volar sobre el distrito de París, dejando caer unas cuantas bombas. El aviso se dió a las 10 y 10 minutos. No se conoce todavía el número de víctimas; pero se publicará la lista tan luego como se reciban todos los informes"

NOTAS VARIAS DE LA GUERRA

(Cable de la Prensa Asociada recibido por el hilo directo).

CONTINUA EL BOMBARDEO DE PARIS

París, Abril 12.

Los alemanes reanudaron en la mañana de hoy el bombardeo de París con cañones de gran alcance.

Orden especial del día del Mariscal Haig dirigida al ejército inglés:

Londres, Abril 12.

El Feld Mariscal Mariscal Haiz en una orden especial del día, dirigida a "todos los rangos del ejército inglés en Francia y Flandes," dice:

"Hoy hace tres semanas que el enemigo inició sus terribles ataques contra nosotros en un frente de cincuenta millas. Sus propósitos son separarnos de los franceses, para tomar los puertos del canal y destruir el ejército británico.

"A pesar de haber lanzado ya ciento seis divisiones en la batalla y haber sacrificado inútilmente gran número de vidas, ha hecho muy pocos progresos hacia el logro de sus propósitos.

"Esto se lo debemos al empeño y sacrificios de nuestras tropas. Me faltan palabras con que expresar la admiración que siento por la espléndida resistencia ofrecida por todos los rangos de nuestro ejército en circunstancias verdaderamente difíciles.

"Muchos de los que se hallan entre nosotros están fatigados. A esos debo decirles que la victoria será del que más resista. El ejército francés se está moviendo rápidamente y en grandes fuerzas para apoyarnos. No nos queda otro medio que seguir combatiendo.

sostener. mientras quede un hombre en pie. No debe haber retiradas. Con nuestras espaldas contra la pared y convencidos de lo justo de nuestra causa, cada uno de nosotros debemos combatir hasta el final. La seguridad de nuestros hogares y la libertad de la humanidad dependen de la conducta de cada uno de nosotros en este momento crítico".

MAS SOBRE EL BOMBARDEO DE PARIS

París, Abril 12.

Por primera vez desde que se inició el bombardeo de París por el cañón de gran alcance, granadas alemanas han caído en la región de París después de puesto el sol. Un proyectil alcanzó cierto lugar cerca de la ciudad a las 8:05 de esta noche.

En el distrito de París perecieron dos personas y doce fueron heridas de resultas del bombardeo.

MUTILARON EL DISCURSO DE WILSON

Zurich, Suiza, Abril 12.

Según el periódico "Volks Stimme" de Mannheim, la agencia Wolf, empresa semi oficial alemana, omitió dos largos párrafos del discurso del Presidente Wilson. con lo cual resultó enteramente alterado su carácter, y aparecieron las declaraciones del Jefe del Estado americano bajo una luz completamente distinta.

Los trozos omitidos son los que comienzan: "Nosotros n hemos propuesto ninguna injusticia", y "sus estadistas han dicho", y terminan respectivamente: "Los líders alemanes están buscando", y "libertad su dominio".

LA CAMPAÑA EN PALESTINA

Constantinopla, Abril 11, vía Londres, Abril 12.

El parte oficial relativo a las operaciones en la Palestina, es el siguiente:

"En el frente de Palestina, después de intensa preparación de artillería, fuertes contingentes británicos efectuaron repetidos ataques contra nuestras posiciones en un extento frente al Oeste del camino Jericó-Nabulus Shechem. Los ataques fueron llevados a cabo en parte en masas compactas que fueron desechas por nuestros fuegos de artillería y ametralladoras. En varios puntos del frente de batalla, donde la pelea era más recia, se libraron sangrientos encuentros cuerpo a cuerpo".

COMISION URUGUAYA CAPTURADA POR UN SUBMARINO ALEMAN

Montevideo, Abril 12.

El gobierno de Uruguay ha preguntado a Berlín, por conducto de Suiza, si Alemania considera que existe un estado de guerra con Uruguay, según manifestó el comandante de un submarino que capturó una comisión militar uruguaya que se dirigía a Francia. Si la contestación es afirmativa, Uruguay declarará que existe un estado de guerra. Si es negativa Uruguay exigirá que se pongan en libertad a los comisionados.

El despacho anterior indica que un submarino alemán capturó una comisión uruguaya que se dirigía a Francia. Esta es la primera noticia que se tiene de semejante incidente.

EL SERVICIO OBLIGATORIO PARA IRLANDA

Londres, Abril 12.

Cuando se llegó en la Cámara de los Comunes esta tarde a la cláusula

(Pasa a la NUEVE)

¡¡VENCEDOR!!

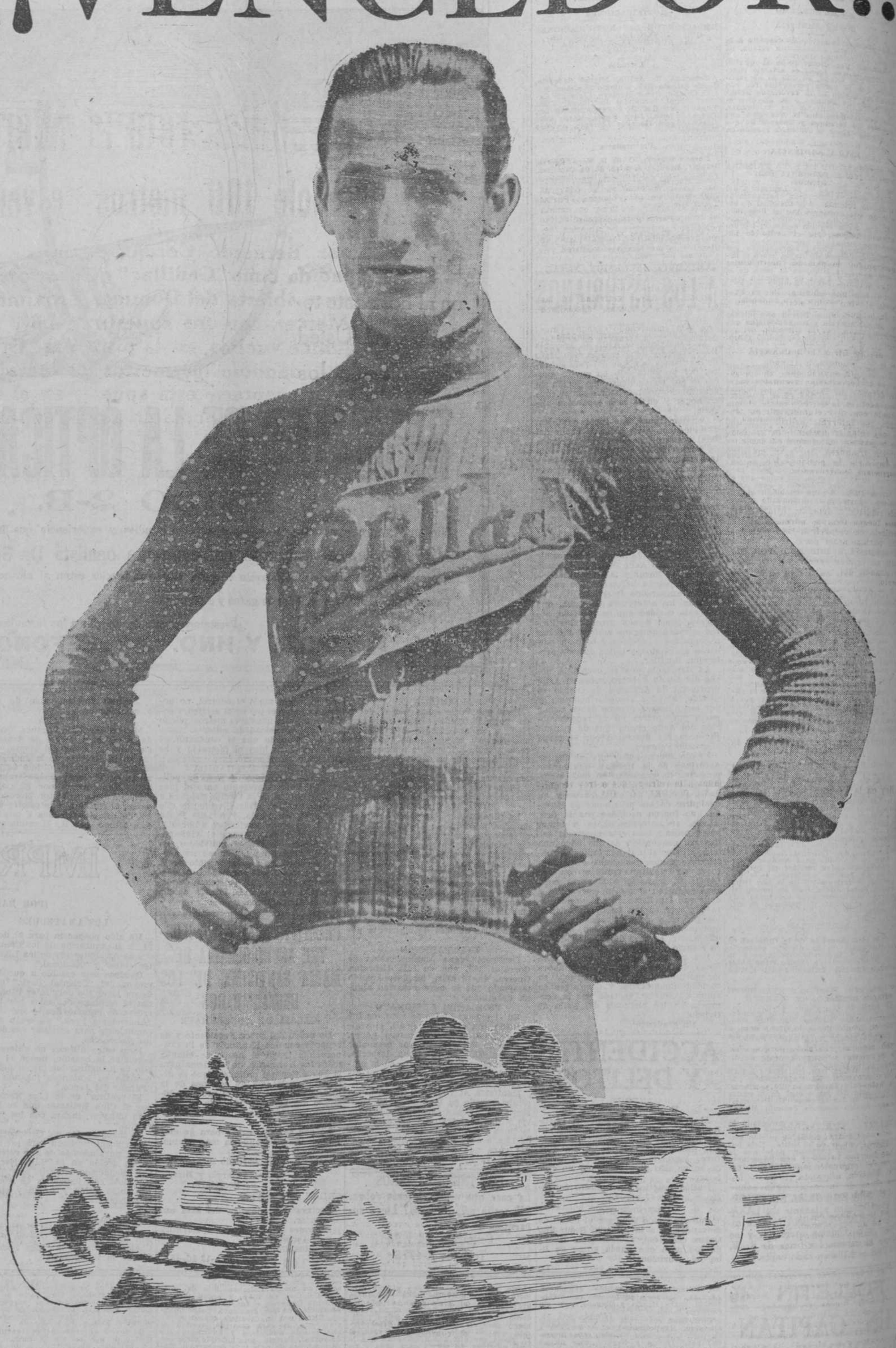

En pocos días las acciones de Amador han ganado en valor. Ello equivale a decir que las ha ganado igualmente el Cadillac, carro que pilotará el "driver-éxito". Conocidas las razones por las cuales Amador seleccionó un Cadillac de stock para correr en la primera alta categoría en que él tomará parte, se ha tenido que convenir en que han existido razones de sódidos fundamentos. ¡Para un hombre que se dispone a correr y obtener un triunfo, qué detalle más importante que guiar un carro cuyo motor responde a las mayores exigencias! Estos detalles son los que ha tenido Amador en el carro que va a timonear en la tarde del domingo, carro que por sus propios rasgos se ha convertido desde que salió a las prácticas, en carro favorito. Amador ha conseguido ya su triunfo de selección. Ahora solamente va en busca del triunfo material en las carreras. Con cuanto tiene mostrado en las tardes de prácticas el carro por él elegido, tiene bastante para haber dejado comprobada su capacidad a este respecto. Precisamente por ello, por cuanto ha mostrado este carro en las prácticas, no respetando ningún competidor, es que se le llamó primero la "sorpresa", después un competidor y ahora el VENCEDOR.

A eso va Amador. De todos modos, cualquiera que sea el resultado de sus esfuerzos, él dejará mostrada su calidad de driver y su valer en todo cuanto se refiere a la selección de un carro con todos los detalles precisos para realizar un trabajo forzado en igual forma que una marcha natural.

Como resultado de cuanto tiene hecho en las prácticas el Cadillac, Amador ha conseguido que sobre su carro se anuncien sumas apostadas. Ayer mismo se cerraron varias apuestas de $1,000-00 con el valor en su favor de que las invitaciones partieron de aquellos que colocaron el dinero en favor del 2, número con el cual correrá el Cadillac.

Algunas personas consideradas como expertas, aun cuando reconocen las condiciones generales del Cadillac, abrigan el temor de que siendo este carro uno de tantos Cadillac que corren por nuestras calles, como es posible que entre a competir contra los demás carros, todos ellos cuidadosamente preparados para estas competencias. Si embargo, es de apreciar que ese detalle es el que ha impulsado a Amador a decidirse por el Cadillac, puesto que le ha hallado en condiciones para correr tal y como lo tenía su dueño para el uso habitual. Amador entiende que el buen resultado de un carro en su total funcionamiento no depende de algún detalle, sino de su mecánica en general, que cuando toda especialización no responde al diseño del carro, los resultados no pueden ser buenos. Cada carro está fabricado en relación con la potencia y velocidad concebidas por sus ingenieros y cuando se le trata de aplicar algo más, las consecuencias adversas aparecen prontamente. Ello es cierto y como Amador ha podido comprobar que la potencia y velocidad que desarrolla el Cadillac es consecuencia de su natural potencia y consistencia, sabe que no llegará un instante, cualquiera que sea la distancia en que su motor comience a arruinarse. "Yo abrigo la seguridad de que mi carro terminará en tan buenas condiciones como comience y es esto uno de los puntos esenciales para poder confiar en un triunfo.

Pocas horas nos faltan para llegar a la conclusión hecha por los automovilistas: el Cadillac es el contrario.

SERVICIO CABLEGRAFICO MUNDIAL

NOTAS VARIAS DE LA GUERRA

(VIENE DE LA OCHO)

del proyecto de ley sobre reclutamiento que extiende el servicio obligatorio a Irlanda, James C. R. Larner, miembro nacionalista por North Monaghan, propuso que no se pusiese en vigor la ley en lo que se refiere a Irlanda, mientras no sea aprobada por una resolución del Parlamento irlandés.

"Hoy, dijo, el Condado de Clare es un campamento armado, y lo que Clare es hoy lo será el resto de Irlanda mañana, si el gobierno lleva a la práctica lo que se propone".

Eventualmente la moción de Mr. Lardner fué rechazada por 280 votos contra 108.

Arthur Henderson, leader del partido Laborista, advirtió al gobierno que estaba desplegando un valor temerario, reñido con la prudencia, y que estaba arriesgando su propia existencia al aplicar el servicio obligatorio a Irlanda. A menos que el gobierno esté preparado para modificar sus proposiciones, lo que está haciendo ahora—dijo el orador—es crear una situación que contiene los elementos del mayor desastre que habrá sufrido el país de cuatro años a esta parte.

"Las actuales proposiciones del gobierno—continuó—darían la ascendencia al Sinn Feinismo, a semejanza de lo que ha sucedido en Rusia con los bolsheviki. Lo menos que el gobierno puede hacer es decir francamente que no pondrá en vigor la cláusula mientras la autonomía no sea la ley absoluta de Irlanda.

Mr. Asquith sugirió que como quiera que se necesitarían algunas semanas después de votada la ley para emprender la labor preliminar relacionada con el reclutamiento en Irlanda, ese intérvalo podría utilizarse para votar en ambas Cámaras una ley basada en el informe de la Convención irlandesa. De esta manera se impediría la prolongación de la desgraciada controversia.

Mr. Asquith de nuevo exhortó al gobierno para que omitiese la cláusula relativa a Irlanda. Dijo que si estos fuesen tiempos normales, él no vacilaría en recurrir a la debida acción parlamentari para dar efecto a su oposición a esta cláusula; pero sería un crimen cerrar los ojos ante el alcance del peligro de este momento.

Agregó que no podía adoptr en la Cámara ningún procedimiento que, aunque legítimo en condiciones normalesnales, tendría, en caso de dar resultado, que cohibir a los que ahora son responsables ante la nación, y los aliados en la obra que han emprendido para sarvar a la más grande de las causas del mayor de los peligros.

"Cuando todo momento de su tiempo, toda facultad de su entendimiento, y todas las firbas de su ser se necesitan para ssévar la causa de los aliados del desastre, yo no puedo asumir esa responsabilidad".

INGLATERRA CONSTRUIRA UN GRAN CAÑON

Londres, Abril 12.

Hoy en la Cámara de los Comunes, J. I. McPherson, secretario parlamentario de la guerra, informó que se han tomado las medidas para construir un cañón inglés de lanzar un proyectil a ochenta millas de distancia.

EL BOMBARDEO DE PARIS

París, Abril 12.

Una granada disparada ayer por el cañón de larga distancia con que están bombardeando a París, reventó en un asilo en la calle de la Reche, distrito de Montrouge, uno de los barrios meridionales de París, matando a tres personas e hiriendo a otras once. Dentro del hospital se hallaban treinta mujeres recién paridas. Una mujer y un bebito fueron muertas, seis mujeres y tres niñas resultaron heridas.

El edificio tiene dos pisos y el proyectil penetró en el piso bajo y reventó en medio de la sala. Si hubiese llegado media hora antes, hubiera hecho muchas víctimas, porque era día de visita y muchos amigos vinieron al hospital.

Otro proyectil hizo explosión en una bolera; mató a un hombre y a un chiquillo, e hirió a otras diez personas.

OFENSIVA TURCO-GERMANA EN LA PALESTINA

Londres, Abril 12.

Las fuerzas turcas y alemanas iniciaron el miércoles en la Palestina una ofensiva, atacando el frente inglés cerca de la costa, según anuncia el Ministerio de la Guerra. Dice el parte:

"En la mañana del 10 de Abril, después de un breve bombardeo, el enemigo asumió la ofensiva contra el sector de la costa de nuestro frente. Las hostilidades duraron todo el día.

"Las tropas turco-germanas que penetraron en nuestras posiciones avanzadas en las direcciones de Berukin y El Kefr fueron rechazadas mediante contra ataques. Nuestras líneas fueron avanzadas en varios puntos. Causáronse bajas substanciales al enemigo y se hicieron unos cuantos prisioneros, tanto turcos como alemanes.

"El día 11 de Abril un ataque turco dirigido contra nuestras posiciones en la margen Oriental del Jordan, en las inmediaciones de El Chorialyeh, se deshizo con bajas numerosas bajo nuestro fuego de artillería. Nuestras tropas montadas persiguieron al enemigo que se retiraba, hasta poca distancia de Shunet-Nimrimin.

"En un ataque dirigido contra nuestras posiciones sobre el camino Jericó-Nabulus, al Oeste del río Jordan, también fué rechazado."

INFORME DEL MARISCAL FRENCH

Londres, Abril 12.

El Feld Mariscal French, jefe de las fuerzas del Reino Unido, publicó esta noche el siguiente informe:

"Algunos barcos aéreos enemigos cruzaron la costa esta tarde, y procedieron a atacar ciertos distritos locales del centro. Uno o dos de estos invasores aéreos lograron penetrar a mayor distancia del interior, donde se dice que han caído algunas bombas. Todavía no hay a mano más detalles sobre este suceso.

"Todavía dura la incursión aérea".

IRLANDA ADELANTA UN PASO HACIA LA AUTONOMIA

Londres, Abril 12.

Irlanda ha dado un paso más hacia la autonomía. La Convención irlandesa, que se reunió en Dublín durante ocho meses estudiando los problemas de la isla, ha presentado un plan al gobierno inglés, el cual aunque no es la decisión unánime del Comité, representa la base para un acuerdo sobre algunas cuestiones que hasta ahora habían impedido que los distintos partidos de Irlanda obraran de común acuerdo.

El plan propone un Parlamento irlandés semejante al del Imperio, cuya autoridad no srá menos que el de éste; un ejecutivo responsable de sus actos al referido Parlamento, con pleno poderes sobre la legislación interna, administración y contribuciones directas.

Para hacerle frente a los reparos de los Unionistas, se acuerda por los Nacionalista dominantes, garantizarles una representación de cuarenta por ciento en el proyectado Parlamento. También se tiene en cuenta las representaciones extraordinarias por Ulster. Informes de minorías fueron presentados por los unionistas de Ulster y la minoría nacionalistañ

INMINENTE INCURSION NAVAL ALEMANA

Ginebra, Suiza, Abril 12.

Reina la mayor actividad en las bases navales alemanas, especialmente en Kiel.

Se está embarcando carbón y municiones para la escuadra en grandes cantidades, según informes que aquí se han recibido esta mañana de fuente neutral fidedigna.

Contingentes navales alemanes, con sus gruesos cañones, han sido llamados recientemente del frente Occidental para que se incorporen a la escuadra, siendo estas fuerzas reemplazadas con artillería austriaca a cargo de las fuerzas de tierra.

Todo indica que se va a intentar una incursión naval de gran magnitud.

PARTE OFICIAL DEL MARISCAL HAIG, DE ESTA NOCHE

Londres, Abril 12.

El parte oficial del Mariscal Haig, recibido esta noche, dice así:

"El enemigo ha sostenido una fuerte presión todo el día al Sur y Sudoeste de Bailleul. Fuertes y constantes fueron lanzados en esta area y continúan.

"Nuestras tropas han retrocedido paulatinamente en combates seguidos, para tomar posiciones en los alrededores del ferrocarril de Bailleul, donde se están batiendo con el enemigo".

"Vivos combates ocurrieron también en otras partes del frente de batalla, al Norte del Canal de la Bassée, y el enemigo realizó leves progresos entre los ríos Lawe y Clarence.

"En otros puntos se han mantenido posiciones. En el resto del frente inglés la posición no ha cambiado.

"A más de 110 divisiones alemanas hasta aquí se ha dado batalla desde la mañana del 21 de Marzo, y más de cuarenta de éstas han sido arrojadas a la refriega dos o tres veces".

LA CONVENCION IRLANDESA

Londres, Abril 12.

La convención irlandesa fracasó en su empeño de conseguir el gobierno propio para Irlanda; pero dejó base para un acuerdo, "sin precedente en la historia", dice Sir Horace Blunkett, Presidente de la Convención, en una carta que dirigió al Primer Ministro, trasmitiéndole los acuerdos adoptados por la Convención. "Importantes acuerdos se han tomado sobre el principio y detalles del gobierno propio en Irlanda, más importantes de los obtenidos hasta ahora, dice el Presidente, o fué posible, explica Sir Horace, vencer las objeciones de los ulsteristas. La mayoría de los nacionalistas, todos los unionistas del Sur y cinco de siete representantes obreros, sin embargo, acordaron que las medidas expuestas en el informe deben ser convertidas en leyes inmediatamente.

"Las dificultades de la convención—dice el Presidente—pueden condensarse en dos palabras: "Ulster" y "Derechos",—el último término se refiere a la demanda de los nacionalistaspidendo un poder fiscal ilimitado. A esta demanda los unionistas del Sur y los unionistas de Ulster se opusieron, pero os unionistas del Sur y los nacionalistas no tenían inconveniente con objeto de establecer un parlamento irlandés ,aplazar la decisión legislativa sobre la cuestión."

"Reconozco—escribe Sir Horace—que la acción en el parlamento sobre el resultado de nuestras deliberaciones dependerá en mucho de la opinión pública" agregando que "la labor de arreglar la cuestión irlandesa no admite más demora. En los dominios y en los Estados Unidos así como en otros países aliados la insolucionada cuestión irlandesa es un factor de distrurbio tanto para los esfuerzos de guerra como para los propósitos de paz."

El planu de la mayoría según lo describe el Presidente en su carta, prove por el establecimiento de un parlamento para toda Irlanda con un ejecutivo responsable y con plenos poderes sobre toda legislación interna, administración e impuestos directos. Pendientes de la decisión de la cuestión fiscal se provee que la imposición de derechos será autoridad del parlamento imperial, pero que todal a recaudación de estos impuestos se entregue al Tesoro Irlandés.Una junta de hacienda conjunta se establecerá parad eterminar la verdadera renta de Irlanda e Irlanda será representada en la Junta de Impuestos del Reino Unido. Los representantes irlandeses en el parlamento imperial serán electos por el Parlamento Irlandés, en vez de serlo directamente por las constituyentes.

El Parlamento Irlandés consistirá de dos Cámaras, un Senado con 64 miembros, y la Cámara de los Comunes con 200. El principio que gobierne la composición del Senado es la representación de intereses. Esta se efectuará dando representación al comercio, a la industria, y al trabajo, consejos de condados, iglesias, instituciones de enseñanza y los Pares.

Sir Horace agrega que en la constitución de la Cámar de los Comunes los nacionalistas garantizan cuarenta por ciento de sus miembros a los unionistas. Agrega también que, se acordó que en el sur de Irlanda adecuada representación de los unionistas se consiga por nombramiento, pero que como los representantes de Ulster habían informado a la Convención que sus representantes no aceptaban ese principio, se había acordado que hubiese una extrarepresentación de Ulster hecha por elección directa.

INFORME DE LOS DELEGADOS DE ULSTER

Londres, Abril 12.

Los Delegados de los Unionistas de Ulster a la Convención irlandesa, han emitido un informe, firmado por 19 delegados entre ellos el Marqués de Londonderry, el Duque de Abercorn, el Coronel Robert Gordon Sharman-Crawford y James Johnston, Lord Myor de Belfast. La delegación no está de acuerdo con el proyecto de informe presentado por el Presidente y protesta de las manifestaciones del mismo, de que se había obtenido una medida de acuerdo acerca de la medida de gobierno propio.

"No habiendo señales de un acercamiento para derimir nuestras diferencias y en vista de las pocas exigencias de los nacionalistas," dice el informe, "nos vimos obligados a declarar que Ulster no puede participar en ningún plan de gobierno propio para Irlanda. No podemos pasar por alto el hecho de qua fuerza dominante hoy es la republicana, del partido de Sinn Fein, el cual es abierta y agresivamente hostil a la gran Bretaña y al Imperio.

"Se presentó una proposición, según la cual los Unionistas tendrán una representación temporal en el Parlamento irlandés, en exceso a la que tiene derecho, de acuerdo con su población. Aunque apreciando el espíritu de la oferta, después de un detenido estudio se acordó rechazar dicha oferta por su índole anti-democrática. ..

"Los debates comprobaron sin duda alguna, que el propósito de las nacionalistas es establecer un parlamento de Irlanda, que está prácticamene libre el control efectivo del Parlamento imperial.

Declarando que la policía nacionalista sería una constante amenaza para el imperio. El informe termina citando en otros ejemplos el de los Estados Unidos, los cuales "establecieron a costa de mucha sangre y dinero la unidad nacional, cuando los confederados pedían, como los nacionalistas irlandeses, el derecho de establecer un gobieron independiente" y agrega:

Con este y otros ejemplos nosotros no podemos menos que pensar que si se accede a las demandas presentadas, causarán tumultos en el país y debilidad en el extranjero.

MAS SOBRE LA CONVENCION IRLANDESA

Londres, Abril 12.

Los miembros nacionalistas de la Convención, incluyendo el Arzobispo Harty y a los Obispos O-Donnell (diocesis de Paphoe), Mac Rory y Joseph Devlin, firmaron un informe de la minería opuesto a ciertas recomendaciones hechas por la mayoría.

Expresan la satisfacción que sienten por el abandono a la oposición del Homre Rule por los Unionistas del Sur y lamentan que los Unionistas de Ulster no cooperaron como debían. Abogan por un sistema de dominio que coloque todos los asuntos irlandeses, incluyendo contribuciones, bajo el Parlamento Irlandés, dejando las relaciones exteriores, el ejército y la armada y las declaraciones de guerra o paz al Parlamento Imperial. Sostienen que la conciliación es prácticamente imposible, a menos, como dice el informe, "que el pueblo inglés sinceramente crea en la libertad por su propio bien y esté dispuesto a aplicar a Irlanda el principio de que los ígrandes Estados no deben arrolar a las pequeñas nacionalidades".

Explicen en detalle el contrato irlandés de los impuestos y sugieren la creación de una Junta Anglo-Irlandesa conjunta para asuntos locales y excepciones; proponen el arreglo de la contribución imperial por medio de negociaciones y que Irlanda tenga la misma autoridad que los sominios para proveer a su defensa local, agregan: "toda tentativa para imponer el servicio obligatorio a una nación sin la sanción de ese pueblo, es completamente impolítico e injusto y tiene que terminar en un desastre".

La mayoría de los nacionalistas agregaron una nota al informe de la convención recomendando que la Hacienda de Irlanda tenga todo lo que se recande por impuestos directos o indirectos, sujeta solamente a la contribución que se acuerde pagar por gastos del Imperio, lo que "impedirá un ruinoso aumento de las cargas que seguramente resultarían si Irlanda tuviera que hacer frente al impuesto imperial y ser responsable a la vez de la deuda imperial".

Recomienda el aire comerciante entre la Gran Bretaña.

El Cadillac reta al Mercer, dándole 100 metros de ventaja

El Sr. Bernardo Corujo, dueño de la espléndida cuña "Cadillac" que correrá en la carrera abierta del Domingo próximo, reta al Mercer, con una apuesta de 1.000 pesos, a quince vueltas, en la pista del "Oriental Park", dándole 100 metros de ventaja, debiendo aceptarse esta apuesta en el día de hoy para llevar el match a cabo en las pruebas de esta tarde.

Para formalizar el match, diríjanse a

Calle 11, entre H e I. Teléf. F-3148

o a las Oficinas del

GARAGE CADILLAC, Marina núm. 64.

DE LOS ESTADOS UNIDOS

(Cable de la Prensa Asociada recibido por el hilo directo).

LA CONTESTACION DE LOS ESTADOS UNIDOS A LA PROTESTA DEL GOBIERNO HOLANDES

Washington, Abril 12.

El Secretario Lansing publicó esta noche, en forma de memorándum, la contestación de los Estados Unidos a la protesta formulada por el Gobierno holandés contra la actitud de los Estados Unidos referente a la incautación de los barcos holandeses en los puertos americanos. Una copia del referido memorándum fué remitido a la Legación holandesa.

Demostrando que el gobierno holandés no discute la legalidad del acto, Mr. Lansing se dedica a probar que lo hecho se debe a la actitud amenazante de Alemania, que no permitió a Holanda cumplir sus compromisos y que en vez de una injusticia resulta un beneficio positivo para los armadores y el pueblo holandés. El memorándum dice así:

"Hace un año los Estados Unidos abandonaron su neutralidad y empeñó todos sus recursos de vida y tesoro para asegurar la victoria de la democracia sobre la autocracia y para auxiliar a salvar al mundo de la ignominia del militarismo. Como resultado de una especie de guerra naval dirigida tanto contra los beligerantes como los neutrales, la cual el propio gobierno holandés ha declarado ilegal, ha existido durante dicho período una merma considerable en el número de barcos, la cual amenaza con demorar, a un costo terrible, la victoria definitiva. Esto ha creado una situación de emergencia, cuya magnitud y significado pocas veces ha sido igualada.

"Durante dicho período, han estado en los puertos de los Estados Unidos, sujetos a su jurisdicción y control, barcos holandeses cuyo tonelaje en total es de 500.000 aproximadamente. En cualquier época dentro del año, los Estados Unidos pudieron haber ejercitado el derecho de utilizar dichos barcos. Sin embargo, se abstuvo de hacerlo y durante muchos meses estuvo pacientemente negociando primero en Washington y más tarde en Londres, hasta que por último se celebró el convenio temporal del 21 de Enero. Tan pronto se celebró el referido Convenio se deshizo por las amenazas de violencia, las cuales dominaron la voluntad del gobierno expresada en el referido Convenio.

"Entonces y hasta entonces los Estados Unidos no tomaron ningún paso para realizar, ejercicio su derecho, lo que tenía esperanza haber realizado por común acuerdo, el cual el Gobierno holandés estaba dispuesto, en parte, a realizar."

MUERTE DE UN FAMOSO SPORTSMAN

Red Bank, N. J., Abril 12.

Harry C. Hallenbeck, durante más de un cuarto de siglo figura prominente en los círculos hípicos, falleció de repente anoche en su morada de ciudad, de parálisis, a la edad de 66 años.

Mr. Hallenbeck era dueño de la granja Neadowbrook, en Shrewsbury, y de famosos caballos de carrera, entre ellos Pirate, Iron Duke, y Adams Express. Pertenecía a la Winchester Racing Association, el Jockey Club y otras organizaciones semejantes, siendo muy conocido los caballos de sus cuadras en todas las pistas del Este.

MUERTE DE UN SENADOR AMERICANO

New Iberia, Luisiana, Abril 12.

Robert F. Broussard, Jr., senador por Luisiana, falleció esta noche en su morada de esta ciudad, después de una enfermedad complicada que duró varias semanas.

El senador Broussard, después de representar el tercer distrito de Luisiana en la Cámara durante 18 años, fué electo senador hace tres años.

En la Cámara el rasgo saliente de la carrea del senador Broussard fué su campaña para la protección de la industria azucarera de su Estado, cuestión que fué causa de divergencias entre él y el partido democrático, a que pertenecía.

LAS BAJAS AMERICANAS

Washington, Abril 12.

La lista de bajas hoy contiene 51 nombres, 5 muertos en acción, tres de heridas, dos a consecuencias de accidentes, seis de enfermedades, cuatrocientos heridos de gravedad, 21 levemente y tres desaparecidos en la acción.

Los tres desaparecidos son los tenientes Robert M. Jeffrey, Samuel Miller y Abraham Strauss.

El capitán Woodrok Woodbridge, que fué levemente herido, es primo del Presidente Wilson. Se alistó en la Guardia Nacional de Colorado durante las perturbaciones mejicanas.

LA ESPOSA DEL EX-GOBERNADOR HARRISON, DE LAS FILIPINAS, PIDE EL DIVORCIO

San Diego, California, Abril 12.

Mrs. F. B. Harrison ha establecido demanda de divorcio contra su esposo Mr. Francis Burton Harrison, ex-Gobernador de las Filipinas y ex-representante por el Estado de New York. No se han hecho público los motivos de la demanda establecida por Mrs. Harrison.

MARIA BARRIENTOS CONTRATADA POR BRACALE

New York, Abril 12.

La diva española María Barrientos, saldrá el primero de Mayo para Puerto Rico, Perú y Chile, donde cantará con la Compañía de ópera de Bracale.

DIEZ Y SIETE CABALLOS DE CARRERAS PERECIERON EN UN INCENDIO

Baltimore, Md. Abril 12.

Diez y siete caballos de carreras, valuados en $50.000, perecieron en un incendio que destruyó un establo en el hipódromo de Bowie en la mañana de hoy. Dícese que la explosión de una lámpara causó el incendio.

El establo Calumet fué el que más sufrió, habiendo perdido a los siguientes caballos: Mossehead, Caljear, Geore W. Averu, Fellowship y cuatro caballos de cuatro años de edad.

G. C. Winfrey perdió Woodward, Jeme y Eagle a Fragonard, Vinkey y a un poney de la propiedad de Walter House; Russeau, perteneciente a M. Foulk; Jocular, de J. J. Johnson y Eye Glass de Erbest Hall, también perecieron.

GROVER CLEVELAND ALEXANDER, RECLUTADO

Saint Paul, Nebraska, Abril 12.

Grover Cleveland Alexander, el primer pitcher del Chicago Nacional, ha sido reclutado por la Junta de Reclutamiento de Woward County, como uno de los doce hombres seleccionados por el Condado para el Campamento Funston durante los cinco días que empiezan el 26 de este mes.

Guthrie, Abril 12.

Alexander, el pitcher del Chicago Nacional, dijo que le había sorprendido hoy la orden de ingresar en el ejército; pero que estaba dispuesto a obedecerla. Agregó que él espera que le permitan ocupar el box del Chicago en el primer juego del champion, en Saint Louis, el martes próximo.

"Desconozco la orden, dijo Alexander, supongo que estará en el correo. Estoy listo a ir."

MAS SOBRE EL RECLUTAMIENTO DE ALEXANDER

Chicago, Abril 12.

El llamamiento de Grover Cleveland Alexander para ingresar en el ejército, le costará $50.000 a Charles H. Weegham, Presidente del Chicago Nacional, según manifestó el propio Weegham al tener noticia de que Alexander había sido reclutado.

La noticia de la pérdida de Alexander fué una sorpresa para Weegham, el cual le había comprado, junto con el catcher William Killifer, al club Philadelphia, por un precio que se dice excede de $60.000. Siendo ésta una de las negociaciones más importantes que se conocen en la historia del baseball.

"Aunque lamentamos tener que privarnos de él, especialmente en estos momentos," dijo Weegham, "nos alegramos poderle ser útil al Gobierno, y desde luego, no haremos nada por tratar de conseguir que se deje sin efecto la orden de reclutamiento."

Weegham confesó hoy, por primera vez, que a Alexander se le había dado $5.000 como gratificación para que ingresara en el club esta temporada. Alexander se había negado a firmar con el Chicago si no se le daba parte de la cantidad pagada por él al Philadelphia y para tenerlo contento Weegham le dió $5.000.

Alexander es la primera estrella del baseball, de magnitud, que ha ingresado en el ejército.

ALEXANDER NO HA SIDO NOTIFICADO ACERCA DE SU INGRESO EN EL EJERCITO

Lincoln, Nebraska, Abril 12.

K. D. Babensky, Secretario de la Junta de Reclutamiento del Condado de Howard, dijo esta noche, que Grover Cleveland Alexander, el pitcher del Chicago, no había sido notificado que tenía que ingresar en el ejército y que la misma Junta no sabía todavía si Alexander sería llamado.

DE MEJICO

(Cable de la Prensa Asociada recibido por el hilo directo).

FALLECIO EL GENERAL IGNACIO BRAVO

El Paso, Abril 12.

El general Ignacio Bravo, comandante militar de Ciudad Méjico durante el régimen de Huerta, falleció esta noche. Tenía 81 años, sirvió en el ejército mejicano desde su juventud y mandaba la artillería en la campaña que culminó con el destronamiento del Emperador Maximiliano en 1864-67.

Con el general Huerta fué arrestado en El Paso, por agentes de los Estados Unidos en 1915, pero Bravo fué puesto en libertad.

DEPORTES

EL PITCHER CUBANO TUERO

San Luis, Abril 12.

Al pitcher cubano Oscar Tuero, procedente del club Wilkesbarre, de la New York State League, se le ha dado un "release". Tuero puede ser llamado en cualquier tiempo por su club con cinco días de aviso.

JUEGOS DE EXHIBICION

San Luis, Abril 12.

Hoy se batieron los dos clubs locales, venciendo el St. Louis Americano por el score de 6 por 3 al representante de la Liga Nacional en esta ciudad.

En Memphis, Tenn., jugaron el Detroit 8 contra el Cincinati 2.

En Chatanooga, Tenn., (primer juego): New York Nacional, segundo team, 6; Chatanooga 1.

Segundo juego: New York Nacional 5; Cleveland 1.

EL CAMPEONATO DE LA LUCHA

Des Moines, Iowa, Abril 12.

El sargento Earl Caddick, de Camp Dodge, eliminó a otro que le disputaba el título de campeón luchador del mundo, al derribar a John Olin, rey de los luchadores de Finlandia.

CAMPEONA DE NATACION

New York, Abril 12.

La señorita Clara Calligan, de New Rochelle, New York, campeona nadadora nacional de media distancia, agregó esta noche otro título nacional a su larga lista al ganar el match de 220 yardas en la Asociación de Jóvenes Cristianos de Brooklyn. Realizó su hazaña en 3 minutos 3.35 segundos.

Cañamones

(POR HORACIO ROQUETA)

Hace ya algunos años... Una mañana de sol radiante, uno de los muchos barcos que casi a diario nos comunicaban con New York, trajo a esta Habana bulliciosa y alegre un niponcito recio, astuto y vivaracho que dijo llamarse Koma y ser Conde. Koma, esto es, el "Conde Koma", fué muy pronto un hombre popular, enormemente popular. Le mimábamos, le queríamos, y llegamos a considerarle como cosa propia. Le sonreíamos al pasar y le estrechábamos la diestra pletóricos de honor. Koma fué durante largo tiempo nuestro Rolo, nuestro encanto. Vivíamos así ligados a él.... Los menores caprichos del vivaracho japonés nos producían curiosidad y los comentábamos con asombro y con aplauso. Ayer Koma a la luz de la luna pasó largo rato Malecón arriba y Malecón abajo—decían unos, asombrados, y otros murmuraban: ¡Señores, cómo come Koma!

Koma no encontraba contrario en las artísticas luchas de la defensa personal. En el arte del Jiu Jutsu, Koma era único (o por lo menos así nos lo hicieron concebir) y los más formidables contrarios eran fácil presa en sus manos. Desde los más remotos países telegraron otros japoneses recios, corpulentos y valientes para arrebatar al Conde su championabilidad... y todos se rindieron a sus pies estropeados y vencidos..... Primero Satake, Akitaro Ono luego, y por último, Tarro Miyake dejaron fama ycartel entre los dedos sabios del vivaracho "niponcito" que era para nosotros como una institución....

Un día Koma nos dijo adiós y el mar le llevó lejos. Un barco tan gallardo y tan gentil como el que nos lo trajo nos lo llevó... y el maravilloso arte de la defensa personal, delicado ycortés, fué sustituido en nuestro ambiente por los puñetazos formidables y pelear grosero de los Johnson, los Wilard y los San Mac Vea...

Ahora es otro hijo del Japón "heroico y galante" el que se nos ha deslizado por la boca del Morro y nos deslumbrará con su arte exquisito y sus pies sabios. Es ahora este Kyeron Tekeuchi quien con dedos como garfios pondrá llaves y más llaves (como propietario desconfiado) a los fanáticos del difícil arte japonés, superior, muy superior, a la ciencia grotesca del boxeo.

Dícense muy bellas cosas de este rival de nuestro Koma. En la Argentina progresista, él ha dejado un cartel admirable y otro tanto en las ciudades norteamericanas que últimamente visitara. En Río Janeiro, el Conde le retó y la lucha fué horrible, larga y cruel. El amor propio y la saña levantaron un templo. No hubo ni vencedores ni vencidos porque tras un bregar pleno de coraje, las autoridades, velando por los huesos de ambos combatientes, suspendieron el combate. Pero el odio subsiste—que entre estas gentes del ring el rencor es ecuela inevitable de la derrota—, y no sería difícil un nuevo combate entre los aguerridos gladiadores. La Habana acaso sea en definitiva el nuevo escenario de los colosos.

Por sí o por no, y entre tanto nuestro Koma amado y querido acepta el reto, ahí está Teeuchi probando que come como Koma y que no le arredran los contrarios más o menos fuertes.

En Payret realizó anoche labor brillante. Atacado por tres individuos conjuntamente y provistos los asaltantes de sendos puñales (puñales simulados desde luego) su arte exquisito, su dominio del Jiu Jutsu, le sirvió para defenderse galardamente y vencer con difícil facilidad.

Fomento de la Inmigración

Según va aumentando la potencia industrial azucarera de Cuba, se va haciendo cada año más necesario el fomento de la inmigración individual o por familias, pero de labradores y jornaleros especialmente. Las Repúblicas del Plata, por ejemplo, deben su fácil y prodigioso desarrollo a la inmigración temporera y definitiva de Italia y España, que se dirigía allí en la época en que había gran oferta de trabajo. Los cálculos más bajos permiten suponer que por cada peso que el inmigrante se lleva ha aumentado el capital del país, con su labor en veinticinco o cincuenta pesos y más. A su vez, ese jornalero, bracero, cortador de caña o inmigrante, es verdad que puede haber ahorrado pero también ha invertido una buena cantidad en vivir, contribuyendo con lo que ha consumido al aumento de las rentas de Aduana y el Comercio en general.

La Asociación de Fomento de Inmigración tiene delante una gran misión que realizar y hará una gran obra si consigue hacer desaparecer los errores y preocupaciones que existen en el país sobre la inmigración, hijas de la falta de detenido estudio de este asunto. Los Hacendados y Colonos deben sumarse a esta Asociación que actúa con un verdadero sentido de la realidad.

La Junta Directiva de la "Asociación de Dependientes del Comercio" en Sesión extraordinaria celebrada anoche, acordó dirigirse al "Fomento de Inmigración," ofreciéndole su decidida cooperación en cuantas gestiones realice cerca de los Poderes Públicos a fin de recabar el mejor trato para los inmigrantes españoles como se hacía en anteriores épocas. Es digno de elogio este espontáneo y altruista gesto de la Directiva de la Asociación de Dependientes del Comercio al ponerse al lado del Fomento de Inmigración en sus gestiones y actuación en favor de los inmigrantes que de España llegan a los puertos de Cuba.

NOTICIAS DE POLICIA

CHOQUE

En M. Gómez y Belascoaín chocaron ayer el Ford 413, manejado por Maximino Gobo Romero, vecino de Av. de la República 287 y el tranvía 340 de Cerro Vedado, que guiaba Jesús Vila Castro, de Buena Vista y Pasaje, en el Cerro.

El tranvía sufrió averías por valor de $2.

DAÑOS

Fernando Pellico y Pichardo, conductor 987 del tranvía 299, de Luyanó Malecón, denunció ayer ante la 6a. estación de policía que en Angeles y Sitios, un menor conocido por "Conguito," vendedor de periódicos, le rompió con una piedra dos cristales valuados en $8.

ESCANDALO

El vigilante número 67, especial, J. Iglesias, condujo ayer a la octava estación al menor José Vázquez Valera, de 14 años y vecino de Gloria 129.

Lo arrestó en el cine de M. Gómez y Chávez, por haberlo desobedecido promoviendo un fuerte escándalo.

Negó los cargos y fué entregado a sus familiares.

MORDIDO POR UN PERRO

En el tercer centro de socorros fué asistido por el doctor Sánchez de desgarraduras de la piel en el tercio medio del antebrazo izquierdo, leves, el menor Julio E. Villarruel Mazón, de 9 años y vecino de Arbol Seco S.

Fué mordido por un perro propiedad de Horacio Merla Alonso, de Sitios 181.

El animal fué al laboratorio.

DAÑOS

Ante la 5a. estación fueron conducidos ayer por el vigilante número 613, el asiático José Leo, vecino de M. Gómez 371, y Rita Gurfior, francesa y vecina de Rayo 27.

El chino acusa a Rita de haberle roto una camisa que aprecia en $3.

El vigilante acusa a ambos de haber promovido escándalo.

ESTAFA

Modesto Suárez Rodríguez, del comercio y vecino de San Miguel 128, denunció ayer ante la 5a. estación de policía a su dependiente Aniceto Lamelas.

Lo acusa de haber desaparecido después de hacer efectivas dos cuentas por valor de $31, cantidad en la que se considera perjudicado.

JUGANDO AL SILO

Por el vigilante número 33, de la segunda estación, fué detenido ayer un sujeto llamado Oscar Lavarín Angulo, de 17 años y aprendiz de barbero.

Lo sorprendió en ocasión de hallarse jugando al siló en Curazao y Jesús María, en unión de otros que lograron fugarse.

Fué enviado al Vivac.

Se ocupó en el suelo 9 centavos.

RIFA CHIFFA

Ayer fué detenido por el vigilante número 574, S. Pujadas, de la 2a. estación el asiático José Sam, vecino del puesto de frutas sito en Paula y Cuba.

Lo sorprendió en dicho establecimiento haciendo apuntaciones de rifa "Chiffá," cerrado la puerta por lo que no pudo ocupar la lista, pero sí $7.15 que había sobre la mesa producto de las apuntaciones.

Ingresó en el Vivac.

INSULTOS

A petición de José Pumariega, inquilino principal de la casa número 164 de la calle Labra, el vigilante número 961 condujo a la 4a. estación a Florentino Horvina González del propio domicilio.

Lo acusa de haberlo insultado en este lugar, lo que el acusado niega.

MENOS GRAVE

Al caerle encima un fardo de sacos vacíos, en el almacén de Miscelanea de la Estación Terminal, a Francisco Quelles Carballeira, vecino de Suárez, 102, sufrió contusiones de carácter menos grave en las piernas.

Fué asistido en la casa de salud del Centro de Dependientes.

CASUAL

En la casa de salud del Centro Asturiano, fué asistido de contusiones sobre el grueso artejo y segundo dedo del pie derecho, leve Eugenio Menéndez Fernández(vecino de Cienfuegos 8.

Se lesionó casualmente en su domicilio al caerle encima la hoja de un escaparate.

ARRESTO JUDICIAL

La policía de la 3a. estación arrestó ayer a Luisa Echevarría Suárez, vecina de Colón 30.

Está reclamada por el juzgado correccional de la sección tercera en dos causas por infracción sanitaria y del abasto de agua.

Por cada causa prestó fianza de $25.

AL VIVAC POR HURTO

A petición de Antonio Lorenzo Domínguez, dependiente y vecino del café Los Industriales en el Mercado de Colón, el vigilante número 344 M. Argua, de la 3a. estación, arrestó ayer tarde a Alberto Moré Pérez, de Esperanza 12 en el Cerro.

Lo sorprendió llevándose un pomo de pepinos, valuado en $2.50.

Fué enviado al Vivac.

ACCIDENTE DEL TRABAJO

En Neptuno y Consulado, en ocasión de hallarse trabajando en las paralelas de los tranvías, fué alcanzado por uno de éstos, Eduardo Mosquera, vecino de Gervasio 110.

El vigilante del puerto J. Grasses, lo condujo al primer centro de socorros, donde el doctor Scull lo asistió de contusión y desgarraduras en el codo derecho y herida contusa en el dedo pulgar del mismo lado.

CHOQUE

En S. José entre Paseo de Martí y Industria chocaron ayer el carro de agencias número 4215, guiado por Francisco Camba Cal, vecino de Esperanza 51, y el auto de alquiler de lujo 2452, que manejaba Antonio Facome Pérez, de Labra 119

Camba cayó al suelo sufriendo lesiones leves de que fué asistido en el primer centro de socorros por el doctor Escandell.

ESTAFA

La policía de la segunda estación arrestó ayer tarde a Edgard Cheverry, americano y sin domicilio.

Lo sorprendió en la calle de San Isidro implorando la caridad pública fingiéndose manco.

Francisca González, de San Isidro 23, dice haberle dado dinero porque le dijo que se quedara impedido peleando en el ejército inglés.

Todo esto y lo de la falta de la mano resultó falso.

Fué enviado al Vivac.

SOLDADOS LESIONADOS

El doctor Scull asistió ayer tarde en el primer centro de socorros a los soldados del Estado Mayor, destacados en San Ambrosio, Juan M. Flores y Ramón Tuguero. Ambos presentaban lesiones leves.

Se lesionaron en la calle Dragones al caerles encima unas cajas que llevaban en un camión.

AHOGUESE AL NACER

La Primera Aparición de la Caspa es Precursora de la Calvicie.

De que esto es una verdad incontrovertible ha sido demostrado por investigaciones científicas. El profesor Unna, el eminente especialista europeo de enfermedades cutáneas, ha declarado que la caspa es la cuticula minada del cuero cabelludo, efecto de los parásitos destructores de la vitalidad de los folículos del cabello; éste pierde su fuerza y cae. Pero esto puede impedirse.

El "Herpicide Newbro" mata el gérmen de la caspa y devuelve al cabello su natural suavidad y abundancia.

Gentes a millares emplean ahora el "Herpicide," satisfechas de que es la preparación para el cabello más maravillosa del mercado. Cura la comezón del cuero cabelludo. Véndese en las principales farmacias.

Dos tamaños: 50 cts. y $1 en moneda americana.

"La Reunión", E. Sarrá.—Manuel Johnson, Obispo, 53 y 55.—Agentes

2

INCENDIOS VIOLENTOS EN DOS INGENIOS

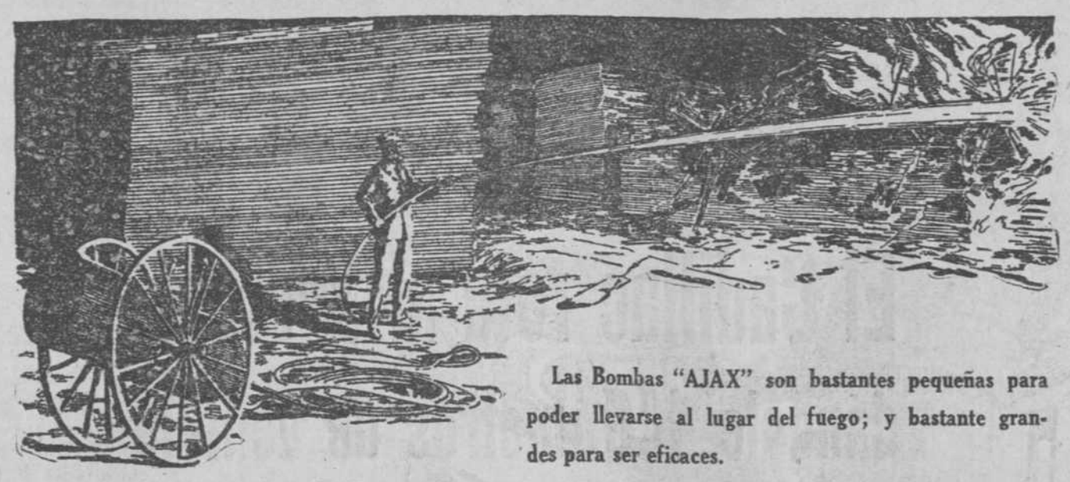

Las Bombas "AJAX" son bastantes pequeñas para poder llevarse al lugar del fuego; y bastante grandes para ser eficaces.

Dos de nuestros grandes Ingenios han tenido serias pérdidas por el fuego en la última semana, y no podrán reanudar sus trabajos durante algún tiempo.

El fuego causó grandes pérdidas financieras; habrá también más pérdidas por haber tenido que suspender los trabajos, y como consecuencia ha sufrido su organización, y el personal se ha diezmado.

Todas estas pérdidas se hubieran evitado si hubiera habido a mano una o dos Bombas Químicas Contra Incendios "AJAX," para contener el fuego al principio.

Señor Administrador: No siga siendo negligente. Sus propiedades pueden estar en peligro de fuego. Están en peligro de fuego ¿No es mejor estar preparado? ¿Qué informe daría usted a los Directores si le preguntaran qué protección tenía usted contra el fuego?

HAGALO AHORA

Escríbanos pidiendo folletos ilustrados, que describen las Bombas Químicas Contra Incendios "AJAX"

"Cuba Electrical Supply Company"

Obrapía 93, 95, 97. Habana.

MAQUINARIA Y EFECTOS ELECTRICOS DE TODAS CLASES.

c 295 1d-13

De la Secreta

HURTO

De la habitación que ocupan en la casa de huéspedes situada en Galiano 92 altos, les sustrajeron a Antonio Romín Masó y a Andrés Ruiz Conde, prendas, objetos y dinero por valor de doscientos pesos.

Ignoran los perjudicados quienes fueran los autores del hecho.

ROBO

Del taller de maderas que existe en Monte 361, le robaron el día diez del actual a Santiago García Ramos, vecino de Bernaza 47, varias herramientas que guardaba en un caja que cerraba con un candado. El perjudicado estima las herramientas en cuarenta y cinco pesos.

COACCION

Pedro Andueza Olaiz, de Teniente Rey 15, denunció que el dueño del café situado en San Ignacio 70, no le permite extraer sus ropas y equipaje, alegando que le debe ocho meses de alquiler de la habitación qu ocupó durante el tiempo que estuvo trabajando en la casa.

ARRESTO

El detective Amador Prio Rivas, arrestó ayer a José de Jesús Fernández alias Lámpara, vecino de Estrella 210, porque de las investigaciones que practicó con motivo de una denuncia de hurto formulada por Belarmino Fernández Suárez, vecino de Amistad 71, pudo comprobar que dicho individuo había sido el autor del hurto de varios accesorios del automóvil número 2435, que hace varios días sufrió un accidente en el puente de Almendares.

El detenido fué remitido al vivac.

INFRACCION POSTAL

El Subinspector Guardado, se constituyó ayer en la vidriera de tabacos del restaurant Casino, situado en Obispo y Monserrate, donde el dueño de la misma Ramón García Gómez, le denunció que el día 26 de marzo último depositó en un buzón de la Estación Terminal, una carta dirigida al señor Enrique Gil, dueño del hotel "Ricardo", de Pinar del Río, cuya carta contenía un check a nombre del señor Gil expedido por el denunciante por la suma de 250 pesos, no habiendo llegado dicho check a su destino.

Suscríbase al DIARIO DE LA MARINA y anúnciese en el DIARIO DE LA MARINA

¿De qué sirven los deseos, la actividad, y aun las energías, si su naturaleza á cualquier empleo de ellos se doblega y cansa?

Será inútil la lucha si al menor esfuerzo la debilidad, decaimiento general, flojedad de los músculos, postración nerviosa, y cansancio cerebral no responde como debe en un cuerpo vigoroso y saludable.

Muchas veces Vd. no puede decir que está enfermo, y sin embargo no se siente bien: la indiferencia lo abate, no tiene estímulo ni ganas de hacer nada; ha perdido la voluntad.

No permanezca en ese estado lamentable de abandono, decaimiento y tristeza. Atienda sin pérdida de tiempo á su curación con el poderoso vigorizante de los músculos, cerebro y nervios CORDIAL de CEREBRINA del Dr. ULRICI, reconocido universalmente por más de veinticinco años como reconstituyente general, fortificante más enérgico del cuerpo humano y el tónico-nutritivo más completo.

No se deje sorprender con anuncios de otros preparados que con fin comercial quieren desviar la buena fé del público é insista en obtener el legítimo garantizado por

THE ULRICI MEDICINE COMPANY,
New York.

El asunto del precio del ganado vivo y el precio de la carne con tara y menudencia

Este es el asunto que se discute hoy entre Encomenderos y dueños de Mataderos y Expendedores de Carnes, y como dentro de estas diferencias que se discuten, según veo publicado en la Prensa de esta capital no se aclaran particulares que pudieran servir de alguna ilustración a las Autoridades para que los tomaran o no en consideración, es por lo que me tomo la libertad de aclarar alguna de las causas que motivan la escasez de carnes, que en este momento sentimos; pues los largos años que tengo de práctica en este negocio, donde recorrí toda la escada del mismo, me facilitan algún conocimiento que si no fuera útil para que tomaran las Autoridades alguna medida favorable que solucionara el conflicto, puedo asegurar que lo hago con el mejor deseo y sin que esto para mi represente beneficio de ninguna clase.

Estas dificultades que se presentan hoy las preveía yo desde que se publicó el precio de 9 centavos al ganado en todo el territorio de la República y en mi carta publicada el día 3 de Abril de 1917 en la edición de la tarde del DIARIO DE LA MARINA aclaraba también las diferencias que resultan del tanto por ciento que merma el ganado desde su punto de origen y los gastos de flete según el punto donde sea cargado.

Ya llegó el momento en que por la sequía tan fuerte que tuvimos este año, los fríos prolongados que también tuvimos, los ganados se sintieron y no desarrollaron lo suficiente para que dieran el peso necesario y cubrieran las aspiraciones de los hacendados, mandándolos a este mercado para el precio de 9 centavos.

Por otra parte el Gobierno, porque así cree que convenía hacerlo, suprimió casi totalmente la matanza de hembras y digo casi totalmente porque aunque autoriza matar las de 8 años arriba, resulta que esa edad es precisamente cuando las vacas, no estando enfermas, o lisiadas de algún miembro, están en la mejor edad para la procreación y ningún hacendado se desprende de ellas.

Como el consumo de la República venía siendo un aproximado al 40 por ciento de hembra y por otra parte en tiempo de zafra se consume más carne en el campo y con la falta de algunos artículos de primera necesidad y la carestía de todas en general, siendo la carne lo que hasta este momento tenemos más al alcance del pobre, fué agotándose más rápida la existencia del ganado macho, motivo el por qué los hacendados, cumpliendo lo que les ordena el Decreto, venden sus ganados en el punto de origen a 9 centavos causa el por qué no vendrá ganado a la Habana no porque falte desea de traerlo a los que buscan el sustento de sus hogares en ese negocio sino porque lejos de buscarlo tendrían una pérdida de doce pesos por cabeza y en algunas ocasiones más; depende del punto de origen.

También más adelante hablaré de la Tara y las Menudencias que es el punto de discordia hoy entre Encomenderos y dueños de Matadero, pero antes quiero hacer constar que pagando los ganados en su punto de origen a 9 centavos los Encomenderos y dueños de Matadero no pueden dar la carne como está ordenado a 45 centavos el kilo, aunque no rebajen Tara ni Menudencias, y como esto pudiera traer otro conflicto más tarde, se me ocurre hacer la siguiente indicación:

No sería práctico para resolver este asunto en justicia que la Autoridad a quien corresponda ordenara a una persona de su confianza que trajera uno o dos carros de ganado de Camagüey o de otra parte recibiéndolo pesado allá y después pesándolo en Luyanó a la llegada, pues de este modo conocería prácticamente el resultado sin necesidad de recurrir a otros datos que pudieran ser más o menos apasionados.

Luego de practicada esta prueba que ilustra el resultado del precio del ganado en pie, con ese mismo ganado continúa la segunda prueba llevándolo al Rastro y en ese caso tenía base para fijar el precio del kilo de carne en el matadero.

Todavía nos queda la tercera prueba con esas mismas reses que es llevarlas al mercado y detallarlas al público en la misma forma que la detallan los Expendedores, siendo a mi juicio la forma más viable y más práctica para resolver en justicia.

En cuanto a que los Encomenderos dén o no la Tara y Menudencias, no sé qué derechos puedan tener cada cual, supuesto que yo no conozco en este asunto ninguna Ley, si bien es cierto que existe una costumbre probablemente de más de 30 años— costumbre que cuando los Encomenderos no tenían precio limitado para la venta de la carne, esa menudencia y tara se tenía en cuenta para fijar el precio y en nada perjudicaba al Encomendero, pero como hoy el precio es limitado y el costo del ganado en pie subió del límite al que figuraba por las causas que dejo expuestas, resulta que esa concesión que antes hacían los Encomenderos porque tenían margen para ello, hoy no la pueden hacer sin que se perjudiquen sus intereses.

Además tienen también los Encomenderos otro asunto muy importante en su contra, que son los cueros de las reses, pues cuando el Gobierno fijó el precio de 35 cts. el kilo de carne el cuero de una res valía aproximadamente 15 pesos mientras que hoy el valor máximo que alcanza es de 9.1|2 a 10 pesos, resultando una diferencia de 5 o 5.1|2 pesos en contra del Encomendero.

Por otra parte los Expendedores cuando se le fijó el precio de 25 centavos la libra de carne de primera y 18 centavos la de segunda, tenían la concesión de los Encomenderos que les rebajaban una arroba de tara en cada res que representa a 35 centavos, 4 pesos más la menudencia que representa otros tantos y al despojarlos de esa concesión no pueden dar la carne al precio fijado, siendo a mi juicio estos los puntos que se discuten.

No termino sin antes recordar a las autoridades que si alguna medida tomaron en este asunto, la mejor información que pudieran tomar para resolver en justicia sería la práctica que dejo mencionada, supuesto que es fácil y abarca toda la Escala.

Belarmino ALVAREZ

Revistas del Interior

Tomamos de "El Eco Científico" de Ciego de Avila, correspondiente al mes de marzo último y que con acierto dirige el doctor Gabriel M. Landa, lo que sigue:

CLINICA OBSTETRICA HUGUET

Por el Dr. Gabriel M. Landa

Llegan hasta nosotros noticias muy halagüeñas referentes a la inauguración en la tarde del 3 de marzo, de la clínica obstétrica que lleva el nombre de su fundador, un incansable soldado de la ciencia, que con su laboriosa actividad y amor a la niñez, ha dotado a la rica barriada del Vedado, de una obra de altruismo, y de utilidad práctica, que constituye, a no dudarlo, un paso gigantesco de avance en el terreno científico y de amor a nuestros semejantes

La dirección de "El Eco Científico" no podía silenciar sus felicitaciones sinceras y grandes deseos porque un éxito lisonjero corone los esfuerzos del doctor Huguet, quien como él, es un constante, instructivo y ameno colaborador de esta naciente publicación.

Bajo los mejores auspicios se inauguró en la tarde del domingo 3 de marzo, en la calle Calzada 64, en el Vedado, la clínica obstétrica Huguet, que viene a llenar una necesidad altamente sentida.

Allí se vieron más de cien niños pequeños, clientes de la Mutualidad Materna, obra también del propio doctor Huguet, que lleva tres años de vida próspera y feliz. Estos niños fueron un exponente vivo del fin altruista que persigue la institución: hacer que crezcan niños sanos, fuertes y vigorosos, y que como dice muy bien el doctor Huguet sólo se consigue dándole el pecho y nada más que el pecho a los niños.

Se repartió con profusión entre estos niños una buena cantidad de juguetes, ropas, bombones, polvos, jabones, etc., y se dibujaba en sus semblantes la alegría juguetona que sólo sabe imprimir la higiene y el físico bienestar.

Un niño atrépsico, fisiológicamente miserable, criado al biberón, se pudo allí observar, sirviendo de pretexto para que en brillante y corta disertación demostrara el doctor Huguet la perniciosa costumbre del chupete, que se debe desterrar para siempre y que es la causa de muchas y variadas enfermedades.

La clínica, aunque pequeña, contiene todos los adelantos de higiene y confort que requieren todos los establecimientos de esa índole.

Recorridos los departamentos y terminada la exposición de niños, el doctor Huguet obsequió a la concurrencia espléndidamente, con dulces, refrescos y licores, y todos salieron muy regocijados de haber presenciado una fiesta hermosa, de una institución que nace, llamada a prestar grandes y meritorios servicios a la humanidad.

La obra del doctor Huguet es de aquellas que debiera tener imitadores y sería de desear que en cada barrio de nuestra hermosa capital surgiese una institución análoga; pero para ello hubiera sido necesario que una veintena de médicos hubiesen concurrido a esta brillante fiesta que reseñamos, pues solamente así hubiese tenido esta obra imitadores.

Al terminar deseo consignar un caluroso aplauso al doctor Huguet, que con su constante esfuerzo y laboriosidad, sin auxilio de nadie, ha dotado al Vedado de una obra particular, de importancia capitalísima. La hermosa y rica barriada del Vedado está de plácemes, y como ella será en definitiva quien recibirá los beneficios de la institución creada, a ella antes que al propio doctor Huguet le extendemos nuestro aplauso y felicitación.

Alivio Para Los Dolores

QUÍTESE Ud. el dolor lo mismo que millares de personas lo han hecho, aplicándose el linimento de Minard, que es una prescripción vieja y segura. No existe otra medicina que obre con tanta rapidez ni con tanta eficacia. Es pura y antiséptica, calma el dolor de un modo maravilloso, siendo el remedio más eficaz para los dolores reumáticos, sufrimiento en la espalda, adolorimiento y tiesura de las coyunturas y los músculos; para las manos adoloridas y estropeadas; para los pies cansados y adoloridos; para el dolor del pecho y de la garganta, y para las torceduras y magulladuras. No se puede estar sin él. Nunca deja de curar y no es capaz de dañar o quemar la piel. No sufra Ud. Compre en la botica o tienda general un frasco del linimento Minard.

Minard's Liniment Mfg. Co.
Framingham, Mass., E. U. A.

LINIMENTO DETIENE EL DOLOR MINARD

De Palacio

LICENCIA AL DOCTOR MONTALVO

El señor Presidente de la República por Decreto de hoy ha concedido licencia al doctor Juan Montalvo, Secretario de Gobernación.

Por dicho Decreto se dispone que el doctor Domínguez Roldán se haga cargo de la mencionada Secretaría.

"UNION LUCENSE"

Suscripción abierta por esta sociedad entre los gallegos residentes en esta República para cooperar a la construcción del Hospital Provincial de Lugo.

Suma anterior	$586 [illegible]
Donado por la Sociedad Unión Lucense, de sus fondos sociales	352 [illegible]
Antonio López Méndez	3 [illegible]
Francisco Insua	5 [illegible]
José Diéguez	5 [illegible]
Herrería y González	1 [illegible]
Generoso Puentes	2 [illegible]
J. Vicente Martínez Quelle	1 [illegible]
Ramón Mareste	1 [illegible]
Total	$956 [illegible]

Notas de Regla

CENTRO ESPAÑOL.—JUNTA

Para la noche del día 19, a las 9, en el Centro Español de esta localidad, a fin de verificar Junta General Reglamentaria.

La reunión se llevará a efecto en el local social.

BAILE

También prepara esta sociedad, la celebración de un baile en la noche del día 21 de los corrientes.

CONSISTORIO

La Cámara Municipal está funcionando dentro el período legislativo de Ley.

Las sesiones se efectúan todas las noches cuando hay quorum.

Está al tratarse, la cuestión pendiente sobre una calle con la casa "Pesant Co."

También se tratará en el presente período, la nivelación del presupuesto municipal correspondiente de ejercicio de 1918 a 1919.

SANIDAD

Se ha ordenado a la Jefatura Local de Sanidad, la vigencia de la circular número 200, sobre ejercicio de la Veterinaria y vigilancia de establos.

Por esa disposición, todos los establos tendrán obligación de tener un gerente facultativo, que dos veces al mes le reconozca el ganado y certifique a Sanidad su estado.

Para regentear clínicas será necesario residir en el término.

En este término aún hay establos sin gerente que como a la mayoría se les ha exigido ese requisito. Se dará cuenta al doctor Lóuez del Valle de la situación.

EL CORRESPONSAL.

Aguada de Pasajeros

Una nutrida comisión compuesta por los señores E. R. Sardiña, banquero, comerciantes, Francisco L. Abascal, José Goldará Ventas, José María Inclán, Antonio Pérez, Ramón Acosta, Onofre Abreu, Jesús Pérez, José F. Pérez Carballeira, propietarios Manuel de León, Francisco Macías, José García Vega, Jesús Pérez Rubio, Rafael Paz, el ministro señor Nodal, doctores P. L. Rodríguez y Pachito Macías, Presidente y Secretario del Comité Pro-Ayuntamiento Aguada y representando a la prensa, el señor Rodolfo Wildres, por "El Comercio" "El Día" y por el DIARIO DE LA MARINA el que suscribe, y muchas personas más, hasta el número de 65, cuyos nombres lamento no recordar en este momento, nos trasladamos al vecino pueblo de Ranchó Campiña, donde se nos esperaba de antemano por nuestros hermanos de Infantunio y cuya acogida fué muy afectuosa.

Hechas las presentaciones de rubrica se reunieron en junta en el hotel "Bella" y tras un cambio de impresiones, se procedió a la elección de un sub-comité gestor, para que unidos al esfuerzo de todos, trabaje cuanto pueda al de conseguir de los poderes públicos la independencia de los barrios del Oeste de Cienfuegos, constituyendo su Ayuntamiento propio, toda vez que tienen estos barrios elementos de todas clases, tanto para su constitución como para su administración.

La junta otorgó un voto de confianza al señor Sotolongo (hijo), para confirmar la designación de los mismos, haciéndose todo con el mayor entusiasmo.

Hicieron uso de la palabra para exponer la necesidad que tienen estos barrios de administrarse por sí solos; y del derecho que sin discusión tienen a conseguirlo los señores doctor Rodríguez, Manuel León, Pérez Rubio, el Ministro señor Nodal, Sotolongo, hijo; J. Antonio y otros, quienes recibieron nutridos aplausos.

Y por último, a propuesta del señor León, se acordó un voto de gracias a la prensa.

EL CORRESPONSAL.

¿Cuál es el periódico que más ejemplares imprime? El DIARIO DE LA MARINA.

TRATAMIENTO MEDICO

del Cáncer, Lupus, Herpes, Eczemas y toda clase de Ulceras y Tumores.

HABANA, 49, esq. a TEJADILLO. CONSULTAS DE 12 a 4

Especial para los pobres: de 3 y media a 4.

Noticias del Municipio

NUEVA PLAZA

El concejal señor Asón ha presentado una moción al Ayuntamiento proponiendo la creación de una plaza de Perito Mercantil con el haber anual de 1,200 pesos.

EL PRECIO DE LA CARNE

Por la Alcalía se ha mandado a imprimir cartelones con el precio oficial de la carne para repartirlo a los industriales que lo soliciten.

Los dueños de carnicerías que no tengan fijados, a la vista del público, los cartelones con el precio oficial, serán multados.

SOBRE AMILLARAMIENTO

En moción presentada al Ayuntamiento por el concejal señor Martínez Peñalver, se propone que en cada casa, al igual que se hace con los datos del censo de población y otros, se coloque una tarjeta oficial en la que conste con caracteres bien visibles la renta mensual porque tributa la finca.

POR NO TENER FIJADO EL CARTEL

El Inspector Jefe de los Mercados, señor Alfonso E. Amenábar, ha participado al señor Alcalde que ha sido dejado incurso en multa el industrial del Mercado de Tacón, señor Manuel Achón y Achón, por haber infringido el decreto de la Alcaldía, ordenando la colocación de carteles fijando el precio de los artículos regulados por el Consejo de Defensa Nacional.

POR ALTERAR LOS PRECIOS

También dió cuenta el expresado Jefe, de haber sido multado el industrial Eusebio Alonso, mesillero del mercado libre de Carlos III, por el Juez Correccional de la Tercera Sección, a treinta pesos de multa, por expender a quince centavos la libra de arroz de canilla, infringiendo con ello el decreto presidencial, en cuya infracción fué sorprendido por el inspector municipal señor Modesto de la Barrera.

UNA INVESTIGACION

Una comisión de expendedores de carne del Mercado de Colón visitó al Inspector Jefe de los Mercados señor Alfonso E. Amenábar, a fin de exponerle que distintos carniceros que habían recibido carne para repartirla entre los hospitales y asilos se proponían sustraer alguna cantidad de la misma para repartirla entre fondas y restaurants.

En vista de elo el señor Amenábar de acuerdo con lo dispuesto por el señor Alcalde, dió las órdenes oportunas para que los inspectores señores Rodelgo y Curbeio, redoblasen la vigilancia en el reparto de carne que se hiciera, dando por resultado que el sobrante de dicho artículo quedará en las neveras hasta el día de mañana.

Sección Mercantil

(VIENE DE LA SEGUNDA)

COLEGIO DE CORREDORES

COTIZACION OFICIAL

	Banqueros	Comerciantes	
Londres, 3 d|v.	4.76	4.75	V.
Londres, 60 d|v.	4.72	4.71½	V.
París, 3 d|v.	12½	13	D
Alemania, 3 d|v.	—	—	D.
España, 3 d|v.	38	37	P.
E. Unidos, 3 d|v.	Par	¼	D
Florín holandés	—	—	
Descuento papel comercial	8	10	P.

AZUCARES

Precios cotizados con arreglo al Decreto numero 70, de 18 de Enero de 1918:

Azúcar centrífuga de guarapo, polarización 96, en almacén público, a 4.20.25 centavos oro nacional o americano la libra.

Azúcar de miel, polarización 89, para la exportación, a ... centavos oro nacional o americano la libra.

Señores notarios de turno:

Para Cambios Francisco V. Ruz.

Para intervenir la cotización oficial de la Bolsa Privada: Oscar Fernández y Antonio Fuertes.

Habana, Abril 12 de 1918.

Jacobo Patterson, Síndico Presidente.—**M. Casquero**, Secretario Contador.

BOLSA PRIVADA

Oficial.

Abril 12.

OBLIGACIONES Y BONOS

BONOS	Comp.	Vend.
Rep. Cuba (Speyer)	N.	
Rep. Cuba (D. I.)	N.	
Rep. Cuba (4%)	N.	
A. Habana, 1a. hip.	104	Sin
A. Habana, 2a. hip.	103	Sin
F. C. Cienfuegos, 1a. H.	N.	
F. C. Cienfuegos, 2a. H.	N.	
F. C. Caibarién, 1a. H.	N.	
Gibara-Holguín, 1a. H.	N.	
F. C. Unidos Perpetuas	77	Sin
Bco. Territorial Se. A.	N.	
Bco. Territorial Se. B.	95	110
Fomento Agrario	N.	
Gas y Elect. (Irredimibles)	108½	Sin
Havana Electric Ry.	90	Sin
H. E. R. Co. Hip. Gral. (en circulación)	90	Sin
Electric S. de Cuba	80	100
Matadero, 1a. hip.	N.	
Cuban Telephone	80	Sin
Ciego de Avila	N.	
Cervecera Int. 1a. hip.	85	95
ACCIONES		
Banco Nacional	N.	
Banco Nacional	180	Sin
Fomento Agrario	N.	
Banco Territorial	75	100
B. Territorial (Benef.)	10	20
Truct Company	N.	
Banco Hispano Americano (circulación)	N.	
F. C. Unidos	86⅞	88¼
Cuban Central (Pref.)	N.	
Cuban Central (Com.)	N.	
Gibara-Holguín	N.	
Cuba R. R.	N.	
Electric de S. de Cuba	20	55
H. Electric (Pref.)	107⅞	108¼
H. Electric (Coms.)	98¾	99¼
N. Fábrica de Hielo	165	Sin
Eléctrica de Marianao	N.	
Planta Eléctrica Sancti Spiritus	N.	
Cervecera Int. (Pref.)	N.	
Cervecera Int. (Coms.)	N.	
Lonja Comercio (Pref.)	N.	
Lonja Comercio (Com.)	N.	
Anónima Matanzas	N.	
Curtidora Cubana	N.	
Teléfono (Pref.)	96	99
Teléfono (Coms.)	91	92½
Matadero	N.	
Cárdenas W. W.	N.	
Puertos de Cuba	N.	
Industrial Cuba	N.	
Naviera (Pref.)	98¼	99¼
Naviera (Coms.)	82⅝	82⅝
Cuba Cane (Pref.)	79	80
Cuba Cane (Coms.)	37½	28⅝
Ciego de Avila	N.	
Ca. C. de Pesca (Pref.)	77	Sin
Ca. C. de Pesca (Com.)	49⅛	52
U. H. Americana de Seguros	206	212
Idem idem Beneficiarias	110	125
Union Oil Company	3.75	4.30
Cuban Tire and Rubber Co. (Pref.)	70½	90
Idem idem Comunes	38	69
Quiñones Harware Corporation (Pref.)	N.	
Idem idem Comunes	55	Sin
Ca. Manufacturera Nacional (Pref.)	79	81
Idem idem Comunes	48	48¾
Ca. Nacional de Camiones (Pref.)	83	100
Idem idem Comunes	35	38

IMPORTACION DE VIVERES

Resumen de víveres llegados ayer por los vapores "Metapan", "Abangarez", "Ellis" y "Tegucigalpa", de New Orleans; "H. M. Flagler", de Key est"; "Atenas", de Cristóbal, y "Port Antonio", de Boston:

Garbanzos, 1,780 sacos
Harina, 5,918 idem.
Maíz, 5,018 idem.
Arroz, 18,399 idem.
Afrecho, 1,720 idem.
Café, 53 idem.
Sal, 2,532 idem.
Almidón, 800 idem.
Frijoles, 3,232 idem.
Conservas, 1,077 cajas.
Sardinas, 500 idem.
Leche condensada, 4,180 idem.
Jabón, 143 idem.
Carne en conservas, 430 idem.
Queso, 920 idem.
Huevos, 3,682 idem.
Frutas, 3,705 idem.
Bacalao, 144 idem.
Salchichas, 386 idem
Papas, 5,259 bultos.
Manteca, 639 idem.
Carne de puerco, 11,122 idem.
Pescado, 212 tabales.
Avena, 1,838 sacos.
Camarones, 41 barriles.
Heno, 393 pacas.

EXPORTACION

Para la Florida:
Azúcar, 8,150 sacos.
Para Centro América:
Tabacos torcidos, 303 cajas.
Tabaco en rama, 140 tercios y 75 pacas.

Entradas de Cabotaje

Abril 1918.

Banes, Trinidad; González 500 sacos azúcar.

Arroyos, Antolín del Collado, Planell, 600 sacos azúcar y efectos.

Matanzas, María, Echevarría, efectos.

Cabañas, Teresa, Uena, 1,200 sacos azúcar.

Iden J. Pilar, Alemany, 1,000 sacos iden.

Mariel, Aguila de Oro, Pérez, 1,000 sacos iden.

Santa Cruz, Mallorca, López, 500 quintales cebolla.

Sagua, Rafaela, Mariño, efectos.

Plazuelas, 1a. Charco, Pérez, iden.

DESPACHADOS

Matanzas, 2 Hermanos, Dec.

Cabanas, María del Carmen, Bosch.

Iden J. Pilar, Alemany.

Mariel, Aguila de Oro, Pérez.

Santa Cruz, Mallorca, López.

Cabañas, Teresa, Pena.

Banes, Trinidad, González.

Crónica Religiosa

Los Sermones del R. P. Ruiz

Basta hacer bien.

Al invitar a los hombres a los sermones, que del próximo día 29, al 4 de Mayo, pronunciará, el Misionero Apostólico, R. P. Ruiz, en la Iglesia de Belén, nos encontramos con un tercer argumento en contra: "¿Qué necesidad hay, dicen, de quebrarse la cabeza y de afligir el corazón haciendo tantos estudios, y de torturar el ingenio con una multitud de verdades que no se entienden, contantas prácticas que fastidian, cuando Dios se contenta con mucho menos?

Haga yo el bien, y Dios se dará por satisfecho, porque un Padre tan bueno no puede exigir más de sus hijos."

Por vano y necio que sea este sofisma, no deja de hacer impresión en algunas cabezas ligeras, induciéndolas a prescindir de todo culto positivo. Veamos, pues, si ese sofisma puede resistir a la prueba de la discusión, dice un celebrado autor.

Oigámosle:

"¿Qué nos quieren dar a entender los que nos dicen que **basta hacer el bien?**

Si algo quieren decir será, sin duda, que la bondad de la vida, las costumbres honestas, los modales corteses, la conducta irreprensible, la pureza del corazón son cosas muy recomendables en sí mismas; pero ¿bastan para constituir un hombre verdaderamente bueno? La vida buena abraza tres partes: la piedad para con Dios, la justicia para con el prójimo, y la sociedad para consigo mismo: si falta alguno de esos deberes ya no existe la verdadera bondad. Supongamos ahora por un momento que tales hombres no dañan al prójimo, que **no roban** de lo que suelen jactarse; concedamos además, que no se abandonan al desenfreno, a la liviandad, a la disolución (de lo cual ellos mismos no se alaban); admitamos finalmente, que nada hay reprensible en su conducta exterior: con todo eso, el prescindir completamente de la piedad con Dios, el omitir toda práctica religiosa, ¿deben considerarlo como cosa de tan poca importancia que no les impide ser **buenos?**"

"Han de ser tenidos por **buenos** los que no cumplen los deberes sacrosantos de la práctica religiosa? Dios impone la religión con tantos títulos cuantos son sus atributos: ¿serán buenos los que conculcan tan legítimos derechos? Dios la impone con tantas razones cuantas constituyen nuestra dependencia del Criador: ¿serán buenos los que contravienen a tan santa obligación, y no hacen caso alguno del supremo Hacedor? El Hijo de Dios se dignó venir al mundo para enseñarnos la religión y establecer su culto en la tierra: haciéndose hombre quiso publicarla por sí mismo, autorizándola con tantos milagros, atrayéndonos con sus promesas, amenazando con eternos castigos a los que despreciaban sus leyes, prometiendo premios eternos a los que las observaren fielmente; y los que desprecian los favores divinos, los que no hacen caso alguno de sus promesas y amenazas, de sus premios y castigos, de sus preceptos y prohibiciones, ¿se han de calificar de **buenos** y ser reputados como tales? Sería necesario para juzgar de ese modo haber perdido, no sólo la fe, sino aún la razón natural. No, ciertamente; no son **buenos** los que carecen de la primera base de la bondad, que es la piedad para con Dios, aún suponiendo que en todo lo demás observasen una conducta pura e irreprensible."

SANTO EVANGELIO DE LA DOMINICA II, DESPUES DE PASCUA

(Jo. 10, 11-16.)

JESUS ES EL BUEN PASTOR

Yo soy el buen pastor: el buen pastor da su vida por sus ovejas.

Pero el mercenario, y que no es pastor, de quien no son propias las ovejas, ve al lobo venir y deja las ovejas y huye, y el lobo las arrebata y dispersa las ovejas.

Y el mercenario huye, porque es mercenario, y no le importa lo de las ovejas.

Yo soy el buen pastor y conozco a las mías, y las mías me conocen a mí:

Lo mismo que me conoce el padre a mí y que yo conozco al padre; y pongo mi vida por las ovejas.

También tengo otras ovejas, que no son de este redil; y a ésas tengo que recogerlas, y oirán mi voz y se hará un rebaño y un pastor.

Por eso me ama el Padre, porque yo doy mi vida, aunque para tomarla otra vez.

Nadie me la quita, sino que yo la doy por mí mismo: tengo poder para darla y poder para tomarla de nuevo. Este mandato he recibido de mi Padre.

EXPLICACION

El es nuestro Pastor legítimo porque es también nuestro Dios y nuestro Señor. Su cargo pastoral no viene a ser más que un título y una función de su autoridad regia, que le pertenece esencialmente en cuanto Hombre-Dios.

En realidad y por todas partes, en todos los misterios de su vida es Pastor, el buen Pastor. Al encarnarse para hacerse hombre, dejó el cielo y su glorioso ejército de ángeles para bajar a esta pobre tierra y buscarnos a nosotros sus pobres ovejas descarriladas, a fin de rescatarnos y revestirnos de su propia naturaleza. Durante su vida pública fué también el buen Pastor; corría tras los pecadores por montes y valles, pisando cardos y espinas; los cargaba y llevaba dulcemente sobre sus hombros; los curaba con su gracia; los conducía a los pastos vivificantes de su doctrina y de sus ejemplos, y les nutría de su carne y de su sangre. En su Pasión continuó siendo el buen Pastor, pues murió por nosotros, para darnos vida. En su resurrección reunió una vez más su rebaño, para consolarle y darle el Espíritu Santo y la vida eterna.

Siempre y en todas partes fué Jesús nuestro buen Pastor. No olvidemos, pues, jamás, su amor tan tierno, tan generoso, tan abnegado en el sacrificio y tan fiel: no olvidemos jamás que nosotros se lo debemos todo a El. El Salvador lo es todo para nosotros: El es a la vez el redil, la puerta, el camino, la pradera y el pastor. Pensemos que no podemos pagarnos sin su pastor. Es preciso que pertenezcamos a un redil y a un pastor. Hay que escoger entre Jesucristo y el mundo o el demonio. Y ¿hay algún egoista tan tirano y tan cruel como el mundo y el príncipe de este mundo? ¿Con qué rasgos tan horribles no presenta el Salvador esta tiranía! ¡Qué suerte tan espantosa nos prepara ese tirano cruel, mientras que Jesús nos promete la vida, la vida feliz, abundante eterna!

Seamos, pues, dóciles ovejas del buen Pastor. Reconozcámosle en sus palabras, imitemos sus ejemplos, sigamos sus huellas. La satisfacción y el gozo que se experimenta en todo lo que concierne al Salvador, son la contraseña de las verdaderas ovejas de Jesús.

Sigámosle, dejémonos guiar por El cuando quiera preservarnos de los envenenados pastos de los goces del mundo y defendernos de los rapaces lobos.

Ofrezcámosle todo lo que de nosotros depende: nuestra vida, nuestro cuerpo, nuestros sufrimientos, nuestros trabajos. ¿Quién los merece más que El? Sigámosle por doquiera, en Belén, en el Tabor o en Gethsemani; en el Calvario, en la santa montaña de la Cuarentena, si el Buen Pastor está con nosotros, nadie nos puede faltar.

CULTO CATOLICO PARA HOY Y MAÑANA

Véase la Sección de Avisos Religiosos.

CULTOS CELEBRADOS

En el templo de la Merced, Misa con exposición, Rosario, oración por al paz mundial y de Méjico, cánticos, bendición y reserva.

Estos cultos se ofrecieron al Señor por la intercesión de Nuestra Señora de Guadalupe, para alcanzar de la divina misericordia la paz del mundo y de la mejicana nación.

Concurrieron los Prelados y colonia mejicana.

En la Ermita de Arroyo Arenas, y en los templos parroquiales de Regla, Jesús, María y José y San Nicolás, solemnes cultos a Jesús Nazareno, viéndose sumamente concurridos, sobre todo la Ermita de Arroyo Arenas.

En la Parroquia de Regla, se estrenó una brillante iluminación eléctrica en el altar de Jesús Nazareno. Mejora debida al celo del Párroco, y la Camarera, señorita Freire, que no descansan en engrandecer el culto a Jesús Nazareno, del que es devotísimo el pueblo reglano.

LAS MADRES REPARADORAS

Inauguran en la mañana de hoy la nueva capilla y residencia, sita en Reina, número 137, esquina a Gervasio.

LA PIA UNION DE MARIA AUXILIADORA

En atenta comunicación nos participa la virtuosa y activa Subdirectora de la Pía-Unión de María Auxiliadora, señora María del Rosario Riverón de Martínez, haber quedado instalada definitivamente la Pía Unión de María Auxiliadora, en la nueva Capilla de las Madres Reparadoras, Reina 137, esquina a Gervasio, donde celebrará sus cultos mensuales, el 24 de cada mes, y los anuales.

Nos complacemos en dar traslado de la Comunicación de la fervorosa Subdirectora, a las numerosas asociadas.

UN CATOLICO.

DIA 13 DE ABRIL

Este mes está consagrado a la Resurrección del Señor.

Jubileo Circular.—Su Divina Majestad está de manifiesto en la Iglesia de Nuestra Señora de la Caridad.

Santos Hermenegildo, rey, y Quintiliano, mártires; santas Ida, y Agatónica, virgen y mártir.

San Hermegildo, hijo de Leovigildo, rey de los visi-godos, en Sevilla de España, el cual fué encarcelado por confesar la fe católica, y como en la fiesta de Pascua no quisiese recibir la comunión de mano de un obispo arriano; por mandato de su inhumano padre fu. herido en la cabeza con una hacha, y en vez del reino de la tierra, le fué dado entrar rey y mártir en el cielo.

San Quintiliano, fué martilizado en el Asia, durante la persecución del emperador Diocleciano.

Santa Agatónica, virgen y mártir.

En el Asia nació esta Santa, que fué educada en la virtud, pues descendía de padres piadosos. En tiempo de Marco Antonio Vero, levantóse una cruel persecución contra los cristianos, y como aquella Santa dedicada toda al servicio de Dios permanecía fiel y constante en confesar la fe de Jesucristo, tuvo que sufrir muchos tormentos, los que toleró con gran fortaleza de ánimo hasta que expiró, alcanzando así la palma del martirio.

FIESTAS EL DOMINGO

Misas Solemnes, en la Catedral la de Tercia y en las demás iglesias las de costumbre.

Corte de María.—Día 13.—Corresponde visitar a Nuestra Señora de los Angeles, en las Ursulinas.

Sermones

Sermones que se han de predicar, D. m., en la Santa Iglesia Catedral durante el primer semestre del corriente año.

Abril 21.—Domingo III (de Minerva); M. I. señor Magistral.

Mayo 9.—La Ascensión del Señor; M. I. señor Doctoral.

Mayo 19.—Domingo de Pentecostés M. I. señor Deán.

Mayo 20.—Nuestra Señora de la Caridad; M. I. señor Arcediano.

Mayo 26.—Nuestra Señora de Trinidad; M. I. señor Lectoral.

Mayo 30.—Solemnidad del SSmum. Corpus Chti; M. I. señor Magistral.

Junio 2.—Jubileo Circular; M. I. señor Arcediano.

Junio 16.—Domingo III (de Minerva); M. I. señor Maestrescuela.

Julio 29.—San Pedro y San Pablo; M. I. señor Penitenciario.

Habana, 2 de Enero de 1918.

Vista la distribución de los sermones que durante el primer semestre del año en curso se predicarán, Dios mediante, en nuestra Santa Iglesia Catedral, venimos en aprobarla y la aprobamos. Concedemos cincuenta días de indulgencia, en la forma acostumbrada por la Iglesia, a todos nuestros diocesanos por cada vez que devotamente oyeren la divina palabra. Lo decretó y firma S. E. R. de que certifico.

Por mandado de S. E. R., **Dr. Méndez Arcediano, Secretario.**

—El Obispo.

AVISOS Religiosos

EN SAN FRANCISCO

(EN HONOR DE SAN ANTONIO)

El día 16, quinto martes de San Antonio, la función se hará con la conmemoración general a las 7 y media y el ejercicio correspondiente a continuación.

A las 9 misa con orquesta, sermón y la procesión final.

Es a intención de la familia del licenciado señor Barraqué.

9197 16 ab.

CAPILLA DE SAN ANTONIO

ARROYO NARANJO

El próximo martes tercero, día 16, se dirá la misa acostumbrada a las 9 en honor de San Antonio. Se suplica la asistencia de sus devotos.

9207 16 ab.

Iglesia de Ntra. Sra. de Belén

CONGREGACION DE "HIJAS DE MARIA"

El sábado próximo, 13 de Abril, a las 8 a. m. habrá misa con cánticos, plática y comunión general, con que las "Hijas de María" acostumbran honrar mensualmente a su Madre Inmaculada.

8970 13 ab

Escuelas Pías de Guanabacoa

El domingo, día 14 de Abril, se celebrará en la Iglesia de este Colegio la primera Comunión de sus alumnos, asistiendo el señor Obispo de la Habana, Msr. Pedro González y Estrada.

La tradicional procesión de los niños, no se celebrará este año.

8843 14 ab

IGLESIA DE P.P. CARMELITAS DESCALZOS DEL VEDADO

Habiéndose suspendido, por causa de la lluvia, la bendición solemne de un nuevo altar erigido en esta iglesia en honor del Niño Jesús de Praga, que se anunció para el día 7 del presente mes, dicha bendición tendrá lugar el próximo día 14 a las 5½ de la tarde.

Hará la bendición el Exmo. y Rvdmo. Mons. Tito Trotchi, Delegado de Su Santidad.

Serán madrinas las señoras siguientes: Madame Le Mat, Josefina Contreras de Ordóñez, María A. Suárez de Arellano y Cándida Vega de Cruz.

Un nutrido coro de señoritas del Vedado cantará preciosos motetes.

Predicará el M. Rdo. Superior Fr. José Vicente.

Después de la reserva se hará la procesión por los jardines.

9084 14 ab

Parroquia de San Nicolás de Bari

La fiesta mensual de Nuestro Padre San Lázaro, se celebrará el domingo, 14 del presente mes, a las ocho y media a. m. Predicará el párroco Padre Juan J. Lobato. La misa de comunión a las siete y media.

Además, todos los días 17 tendrá San Lázaro misa cantada a las siete y media.

LA DIRECTIVA.

8857 13 ab.

Parroquia de Puentes Grandes.

El próximo domingo, día 14, celebrará sus cultos mensuales el Apostolado de la Oración.

A las siete, misa de Comunión general; a las nueve, cantada; predicará el orador sagrado, R. P. Corta, de la Compañía de Jesús.

9114 13 ab.

Primitiva Real y Muy Ilustre Archicofradía de María Santísima de los Desamparados.

IGLESIA DE MONSERRATE

El domingo, catorce del presente mes, celebrará esta Ilustre Archicofradía la festividad reglamentaria mensual en honor de su excelsa Patrona María Santísima de los Desamparados.

A las nueve, misa solemne de ministros.

Ocupará la Sagrada Cátedra el R. P. Prior de los Carmelitas, Fr. Agapito del Corazón de Jesús.

Se ruega a los señores Hermanos su asistencia a dicho acto con el distintivo de la Corporación.

Dr. JOSE M. DOMENE.
Mayordomo.

C 3068 3d-12

Iglesia de Jesús María y José

SOLEMNE FIESTA COSTEADA POR LA VIRTUOSA Y CARITATIVA DAMA CARIDAD SALAS DE MARIMON, EN ACCION DE GRACIAS AL SAGRADO CORAZON DE JESUS.

El próximo domingo, día catorce, a las ocho y media a. m. comenzará la solemne misa de ministros en honor al divino Corazón con voces y orquesta que dirigirá el laureado académico Rafael Pastor.

El sermón está a cargo del Muy Ilustre presbítero doctor Enrique A. Ortiz, doctoral de la Santa Iglesia Catedral.

La distinguida dama, particular bienhechora de esta iglesia e interesada siempre por el embellecimiento de la misma, ha regalado una valiosa y preciosa alfombra de estrado que será estrenada en dicha festividad.

Se distribuirán preciosos recordatorios.

El párroco ruega atentamente a todos sus feligreses y demás fieles la asistencia a tan solemne acto.

8904 13 ab.

IGLESIA DE SAN FELIPE

El próximo domingo, día 14, a las tres de la tarde, se celebrará la junta general de la Asociación de Nuestra Señora del Sagrado Corazón, suplicando la asistencia de sus asociados a dicho acto.

LA DIRECTIVA.

9018 14 ab.

SANTA IGLESIA CATEDRAL

El lunes, 8, a las ocho de la mañana, será la misa al glorioso San José. Se avisa a sus devotos y contribuyentes.

8417 17 ab.

LAS PALMAS DE GRAN CANARIA
CADIZ y
BARCELONA.

Para admisión de pasajeros e informes dirigirse a

SANTAMARIA, SAENZ & Co.
Agentes Generales.
San Ignacio 18.—Teléfono A-3082
in 6 ab

Vapores Correos

DE LA
Compañía Trasatlántica Española
ANTES DE
Antonio López y Cía.
(Provistos de la Telegrafía sin hilos)

AVISO

Se pone en conocimiento de los señores pasajeros tanto españoles cómo extranjeros, que esta Compañía no despachará ningún pasaje para España sin antes presentar sus pasaportes expedidos o visados por el señor Cónsul de España.

Habana, 23 de Abril de 1917.
El Consignatario,
Manuel Otaduy.

La Ruta Preferida
SERVICIO HABANA-NUEVA YORK
TARIFA DE PASAJES

	Primera	Intermedia	Segunda
New York	$40 á $50	$32	$24
Progreso	45 á 50	36	27
Veracruz	50 á 55	38	27
Tampico	50 á 55	38	27
Nassau	25	19	13

SE EXPIDEN BOLETOS A TODAS PARTES DE LOS ESTADOS UNIDOS Y EL CANADA, A PRECIOS VENTAJOSOS

SERVICIO HABANA-MEXICO
Progreso, Veracruz y Tampico.
W. H. SMITH
Agente General para Cuba,
Oficina Central:
Oficios, 24.
Despacho de Pasajes
Teléfono A-6154.
Prado. 118.

Suscríbase al DIARIO DE LA MARINA y anúnciese en el DIARIO DE LA MARINA

Vapores Costeros

EMPRESA NAVIERA DE CUBA
S. A.
AVISO AL COMERCIO

En el deseo de buscar una solución que pueda favorecer al comercio embarcador, a los carretoneros y a esta Empresa, evitando que sea conducida al muelle más carga que la que el buque pueda tomar en sus bodegas, a la vez, que la aglomeración de carretones, sufriendo éstos largas demoras, se ha dispuesto lo siguiente:

1o. Que el embarcador, antes de mandar al muelle, extienda los conocimientos por triplicado para cada puerto y destinatario, enviándolos al DEPARTAMENTO DE FLETES de esta Empresa para que en ellos se les ponga el sello de "ADMITIDO."

2o. Que con el ejemplar del conocimiento que el Departamento de Fletes habilite con dicho sello, sea acompañada la mercancía al muelle para que la reciba el Sobrecargo del buque que esté puesto a la carga.

3o. Que todo conocimiento sellado pagará el flete que corresponde a la mercancía en él manifestada, sea o no embarcada.

4o. Que sólo se recibirá carga hasta las tres de la tarde, a cuya hora serán cerradas las puertas de los almacenes de los espigones de Paula; y

Vapores de travesía

Vapores Trasatlánticos
de Pinillos, Izquierdo y Cía.
DE CADIZ

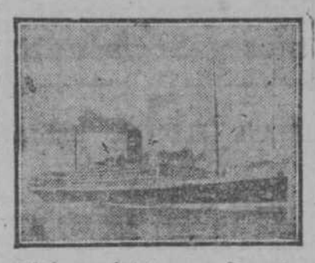

Viajes rápidos a España

El trasatlántico español de 10,000 toneladas

"CADIZ"

capitán M. MORILLA
SANTA CRUZ DE LA PALMA
SANTA CRUZ DE TENERIFE.

BANCO ESPAÑOL DE LA ISLA DE CUBA

FUNDADO EL AÑO 1859 CAPITAL: $ 8.000.000

DECANO DE LOS BANCOS DEL PAIS

DEPOSITARIO DE LOS FONDOS DEL BANCO TERRITORIAL

Oficina Central: AGUIAR, 81 y 83

Sucursales en la misma HABANA: { Galiano 138—Monte 202.-Oficios 42. Belascoain 20.-Egido 2.-Paseo de Martí 124

SUCURSALES EN EL INTERIOR

Santiago de Cuba.	Manzanillo.	Banes.	Mayarí.
Cienfuegos.	Guantánamo.	Nuevitas.	Yaguajay.
Cárdenas.	Ciego de Avila.	Remedios.	Botahanó.
Matanzas.	Holguín.	Ranchuelo.	Placetas.
Santa Clara.	Cruces.	Encrucijada	San Antonio de los Baños.
Pinar del Río.	Bayamo.	Marianao.	Victoria de las Tunas
Sancti Spiritus.	Camagüey.	Artemisa.	Merón y
Caibarién.	Camajuaní.	Colón.	Santo Domingo.
Sagua la Grande.	Unión de Reyes.	Palma Soriano.	

CUENTAS DE AHORRO CON INTERES

SE ADMITE DESDE UN PESO EN ADELANTE

GIROS Y CAMBIOS, COMPRA-VENTA DE VALORES, DESCUENTOS, PIGNORACIONES

SE ALQUILAN CAJAS DE SEGURIDAD

PRECIO, SEGUN TAMAÑO

5o. Que toda mercancía que llegue al muelle sin el conocimiento sellado, será rechazada.

Empresa Naviera de Cuba.
Habana, 26 de Abril de 1916.

Oficial

MUNICIPIO DE LA HABANA
Departamento de Administración de Impuestos.
Registro de Contribuyentes ú-
Registro de contribuyentes
Reparto de cuotas.—Ejercicio de 1918-1919.
AVISO

Se avisa por este medio a los señores industriales pertenecientes a los grupos de TIENDAS DE PAPEL Y EFECTOS DE ESCRITORIO, Y TALLERES DE VIDRIERA Y CONSTRUCCION DE MAMPARAS, en cumplimiento de lo prevenido en el Artículo 87 de la Ley de Impuestos Municipales para que se sirvan concurir los que así lo deseen, a las Oficinas del Departamento de Administración de Impuestos, REGISTRO DE CONTRIBUYENTES, a fin de que puedan examinar la Relación de cuotas asignadas a la Comisión de Reparto a los señores contribuyentes por los expresados epígrafes, durante un plazo de CINCO DIAS consecutivos, a partir de esta fecha, formulándose por escrito, los que se consideren perjudicados las protestas correspondientes.

Habana, Abril 13 de 1918.
(f). **Manuel Varona Suárez,**
Alcalde Municipal.

MUNICIPIO DE LA HABANA
DEPARTAMENTO DE ADMINISTRACION DE IMPUESTOS.
REGISTRO DE CONTRIBUYENTES
Reparto de cuotas. Ejercicio de 1918-1919.
AVISO

Se avisa por este medio a los Señores Industriales pertenecientes a los grupos de SASTRES CON GENEROS Y TIENDAS DE TEJIDOS SIN TALLER, en cumplimiento del Artículo 87 de la Ley de Impuestos Municipales, para que se sirvan concurrir, los que así lo deseen, a las Oficinas de la Administración de Impuestos, REGISTRO DE CONTRIBUYENTES, a fin de que puedan examinar la Relación de cuotas asignadas por la Comisión de Reparto a los señores contribuyentes por los expresados epígrafes, durante un plazo de CINCO DIAS CONSECUTIVOS a partir de esta fecha, formulando por escrito, los que se consideren perjudicados, las protestas correspondientes.

Habana, Abril 8 de 1918.
(F.) **Manuel Varona Suárez,**
Alcalde Municipal.
C 2971 5d-10

MUNICIPIO DE LA HABANA
DEPARTAMENTO DE ADMINISTRACION DE IMPUESTOS.
REGISTRO DE CONTRIBUYENTES
Reparto de cuotas. Ejercicio de 1918-1919.
AVISO

Se avisa por este medio a los Señores Industriales pertenecientes a los grupos de TIENDAS DE SEDERIA Y QUINCALLA—BODEGONES O FIGONES—IMPRENTAS CON MOTOR Y ALMACENES DE VIVERES SIN LIMITACION, en cumplimiento de lo prevenido en el Artículo 87 de la Ley de Impuestos Municipales, para que se sirvan concurrir, los que así lo deseen, a la Oficina del Departamento de Administración de Impuestos, Registro de Contribuyentes, a fin de que puedan examinar la Relación de cuotas asignadas por la Comisión de Reparto a los señores contribuyentes por los expresados epígrafes, durante un plazo de CINCO DIAS CONSECUTIVOS a partir de esta fecha, formulando por escrito los que se consideren perjudicados, las protestas correspondientes.

Habana, Abril 8 de 1918.
(F.) **Manuel Varona Suárez,**
Alcalde Municipal.
C 2970 5d-10

MUNICIPIO DE LA HABANA
DEPARTAMENTO DE ADMINISTRACION DE IMPUESTOS
Impuesto por fincas urbanas
Cuarto trimestre de 1917 a 1918.
Fincas rústicas. Segundo semestre de 1917 a 1918.

Se hace saber a los señores contribuyentes por los conceptos expresados que el cobro sin recargo quedará abierto desde el día 16 del mes actual hasta el 15 de Mayo para las fincas urbanas, y desde el 16 de dicho mes hasta el 14 de Junio para las rústicas, en los bajos de la Casa de la Administración Municipal, por Mercaderes, todos los días hábiles, de 8 a 11 a. m. y de 1-1|2 a 4-1|2 p. m., excepto los sábados, que será de 8 a 11 a. m., según las condiciones expresadas en el Edicto que se publicará en la Gaceta Oficial y en el Boletín Municipal, apercibido de que si dentro del expresado plazo no satisfacen los adeudos, incurrirán en el recargo del 10 por 100 y se continuará el procedimiento conforme se determina en la Ley de Impuestos Municipales, poniéndose en conocimiento de los señores propietarios que, los recibos de las casas comprendidas en el casco de la Habana cuyas iniciales sean de la A a la M, y los barrios de Arroyo Apolo, Calvario, Cerro y Luyanó, se encuentran en la Colecturía número 5 y los de la N a la Z y barrios de Arroyo Naranjo, Casa Blanca, Jesús del Monte, Puentes Grandes y Vedado y los de las fincas rústicas en la Taquilla número 3, donde deben solicitarlo para su abono.

Habana, 9 de Abril de 1918.—
(F.) **Dr. Manuel Varona Suárez,**
Alcalde Municipal.
C-2962 5d. 9.

MUNICIPIO DE LA HABANA
DEPARTAMENTO DE ADMINISTRACION DE IMPUESTOS
REGISTRO DE CONTRIBUYENTES
Reparto de cuotas. Ejercicio de 1918-1919.
AVISO

Se avisa por este medio a los señores industriales pertenecientes a los grupos de Tiendas de Modistas y Tiendas de Talabartería, en cumplimiento de lo prevenido en el artículo 87 de la Ley de Impuestos Municipales, para que se sirvan concurrir, los que así lo deseen, a la Oficina del Departamento de Administración de Impuestos, Registro de Contribuyentes, a fin de que puedan examinar la Relación de cuotas asignadas por la Comisión de Reparto a los señores contribuyentes por los expresados epígrafes, durante un plazo de cinco días consecutvos a partir de esta fecha, formulando por escrito los que se consideren perjudicados, las protestas correspondientes.

Habana, Abril 10 de 1918. —
(F.) **Manuel Varona Suárez,** Alcalde Municipal.
C 3047 5d-12

Empresas mercantiles y Sociedades

HAVANA ELECTRIC RAIWAY LIGHT & POWER CO.
AVISO

La Junta Directiva de esta Compañía ha acordado el pago el día 15 de Mayo del corriente año de un dividendo del 3 por 100 a las acciones preferidas y 3 por 100 a las acciones comunes por cuenta de utilidades correspondiente al semestre que terminó el día 31 de Marzo de 1918.

Los pagos se harán por medio de cheques a los accionistas a cuyo nombre aparezcan registradas las acciones hasta inclusive el día 25 de Abril de 1918, enviándose los cheques desde nuestras oficinas de New York, Liberty número 55 y de la Habana, Monte número 1, a las direcciones en que aparezcan registrados los señores accionistas en las respectivas oficinas.

Los libros de transferencias estarán abiertos hasta las 4 p. m. del día 25 de Abril, abriéndose nuevamente el día 17 de Mayo de 1918.

Habana, Abril 12 de 1918.
Havana Electric Railway Light & Power Co.
Emeterio Zorrilla,
Segundo Vicepresidente.
C-3077 5 d-13

COMPAÑIA DE LANCHAS Y REMOLCADORES DE LA HABANA

Por orden del señor Presidente se cita para la Junta General extraordinaria de esta Compañía, que se celebrará el día 26 del presente mes, a las 3 de la tarde, en la casa calle de Cuba, números 76 y 78.

En dicha Junta se tratará de una proposición de compra de las propiedades de la Compañía.

Habana, Abril 10 de 1918.
El Secretario,
José Reyes.
9067 14 ab

"COMPAÑIA URBANIZADORA DEL PARQUE Y PLAYA DE MARIANAO"
Junta General Ordinaria de Accionistas

De acuerdo con los Estatutos de esta Compañía se cita a los señores accionistas para celebrar junta general ordinaria, la cual tendrá lugar el día 27 del corriente mes, a las 3 p. m., en las oficinas de la Compañía situadas en la Playa de Marianao.

Como se trata de segunda convocatoria por no haberse podido celebrar sesión el día 28 de Febrero señalado la primera vez, por no haber asistido el número reglamentario de accionistas, se hace constar que esta junta tendrá lugar con cualquiera que sea el número de accionistas que concurran de acuerdo con lo prevenido en los Estatutos.

Se dará cuenta en dicha junta con la Memoria o informe de las operaciones del año social transcurrido, y se elegirán los miembros del Consejo de Administración que deben renovarse conforme con los Estatutos.

Se recuerda a los señores accionistas que con arreglo al Artículo Décimo Noveno de los Estatutos, que las acciones deberán ser depositadas en las oficinas de la Compañía con diez días de anticipación a la fecha de esta convocatoria obteniendo el correspondiente resguardo.

A tenor del Artículo Vigésimo primero de los Estatutos se advierte que las accionistas podrán asistir a la junta personalmente, por carta de autorización otorgada a otro accionista en la forma dispuesta por el Consejo de Administración o por poder conferido a persona extraña.

Las oficinas se encuentran situadas en O'Reilly, 33, altos, y estarán abiertas para el depósito de las acciones de 9 a 12 a. m. todos los días hábiles.

Habana, 10 de Abril de 1918.
José Manuel Cortina,
Secretario.
9082 14 ab

SOCIEDAD DE BENEFICENCIA DE NATURALES DE CATALUÑA
SECRETARIA

De orden del señor Presidente y en cumplimiento del acuerdo de la Directiva del día 5 del corriente y a virtud de lo dispuesto en los artículos 28, 43 y 51 del Reglamento, tengo el honor de citar por este medio a los señores socios para la Junta General Extraordinaria que se celebrará el día 21 del actual mes de Abril, a la 1 p. m., en el salón de actos de la Lonja del Comercio, Lamparilla número 2, cuya orden del día es la siguiente:

1o.—Lectura de la convocatoria.

2o.—Lectura, discusión y resolución de las proposiciones de compra de la "Loma de Montserrat" que reciba la Directiva, cuyas ofertas estén garantidas por un depósito de mil pesos hecho a favor de la Sociedad de Beneficencia de Naturales de Cataluña.

Habana, 9 de Abril de 1918.—
Celestino Sust, Secretario.
C 2993 12d-10

AVISOS

Se solicitan goletas para cargar sal de Cárdenas a la Habana. Para informes dirigirse a Oficios, número 68.
9043 16 ab

AGENCIA NUÑEZ. PEDRO S. NUÑEZ, Agente de Negocios en general. Apartado 1916. Habana. Cuantas clases de asuntos quiera usted resolver en esta capital, por muy difíciles que éstos sean. Dirijase a la "Agencia Núñez," Apartado 1916. Habana. Cuantos pedidos en menor y mayor escala, con especialidad en el ramo, de Medicina, Farmacia y Droguería inclusive. Haciendo sus pedidos a la "Agencia Núñez", economiza tiempo y dinero. Cuantos negocios tenga, puede recomendarlos a Núñez. Apartado número 1916. Habana. Oficinas: Tejadillo, 48. Nota.—Los pedidos a esta oficina pueden hacerse los pagos por adelantado o garantizando el pago del asunto pedido.
9013 20 ab.

POR 500 PESOS LE GARANTIZO QUE gana más de 10 pesos diarios. (No es palucha, con pruebas.) Le vendo un negocio y le enseño cómo se ganan; lo vendo por tener otro en España y estar enfermo. Cuba, 26, fotografía de José Rodríguez; de 5 a 6 y los domingos de 9 a 5. 9023 14 ab.

NACIMIENTOS. SI USTED NO TIENE inscriptos a sus hijos en el Registro Civil, yo me hago cargo de inscribirlos, sin molestias para usted. También me hago cargo de toda clase de diligencias para la celebración de matrimonios. Tomás Vega, Gloria, 133; de 5 a 7 p. m.
8779 14 ab

SE VENDEN VARIOS BARCOS, DE 70, 120 y 970 toneladas. Varios solares, terrenos en la Habana, fincas urbanas y rústicas; camiones y automóviles nuevos y de uso. Escriba pidiendo informes al Apartado número 2547. No corredores.
8452 13 ab

REGALO DE $25 A $500

Por toda noticia que produzca el castigo legal de los culpables de robos de medicinas en las lanchas, muelles o en determinada Droguería. Reserva absoluta y el pago se garantiza si se quiere ante Notario.

FRANCISCO AMARAL
O'REILLY, NUM. 30, ALTOS.
876 20 ab

Cajas Reservadas

LAS tenemos en nuestra bóveda construída con todos los adelantos modernos y las alquilamos para guardar valores de todas clases bajo la propia custodia de los interesados.

En esta oficina daremos todos los detalles que se deseen.

N. Gelats y Comp.
BANQUEROS

Enseñanzas

SEÑORITA, ESPAÑOLA, VIRTUOSA, educada, solicita colocarse familia embarque para New York, de institutriz. Enseña su idioma, piano. Atenderá labores caseras. Como señorita de compañía. Secretaria particular. Sueldo sin pretensiones. Dirigirse D. S. M. Apartado 1086.
8936 14 ab

UNA SESORITA, INGLESA, SE OFRece para dar clases de inglés. Neptuno, 109, (El Colegio). Teléfono M-1197.
8974 14 ab

ACADEMIA "SAN MARIO"
REINA, 5, ALTOS. TELEFONO A-7953

Taquigrafía "Pitman"
Cursos para: uno, dos y 4 meses.

Mecanografía
En 20 días, sistema "García," que es el método más práctico y moderno. Lo enviamos al recibo de $1.

Idioma Inglés
En cuatro meses enseña nuestro experto Profesor a traducir y hablar correctamente dicho idioma.

Todas estas asignaturas las garantizamos y también las damos por correspondencia.

Traducciones Técnicas
En cualquier idioma y toda clase de trabajos a máquina hacemos pronto y reservadamente.

8860 13 ab

A LOS PADRES

Saldrán en estos días dos muchachos cubanos para el colegio americano "Poeter Military Academy," acompañados por una persona mayor; son ellos los hermanos Pujol, de 12 y 14 años. Aprovechen esta oportunidad para enviar a sus hijos con estos dos. Para el calor hay campamentos de verano. The Beers Agency. O'Reilly, 9½. Teléfono A-3070 y A-6875.
C 2952 14d-9

Profesor con título académico da clase de 2a. Enseñanza y prepara para el ingreso en el Bachillerato y demás carreras especiales. Curso especial de diez alumnas para el ingreso en la Normal de Maestras. Salud, 67, bajos.
C 382 at in 12 e

CLASES DE CITARA, UNICO INSTRUmento de cuerda que se acompaña por sí solo y cuyas notas "cantan." Precios módicos. Enseñanza rápida. Clases a domicilio. Antonio Comas, Profesor de Citara. Calle D, número 196, esquina a 21, Vedado.
8993 14 ab

INGLES Y ALEMAN
Señorita fina, competente, da clases a niños y mayores, en casa y a domicilio. Dirigirse a Misa. Surner, Amistad, 15, altos. Teléfono M-1817. Tres cuadras del Parque Central.
8864 13 ab

PROFESOR DE MATEMATICAS. D. Rosado. Aguila, 156, altos.
6945 18 ab.

Profesora americana de piano, canto e inglés
con título, enseña a mayores o menores. Método rápido y completo. Primera y segunda enseñanza. Precios módicos. Animas, 19, entrada por Industria, bajos, (botica).
8580 14 ab

ACADEMIA DE INGLES, TAQUIGRAfía y mecanografía. En Concordia, número 91, bajos. Clases de inglés y taquigrafía de español e inglés; $3 cada una y de mecanografía, $2 al mes.
8702 7 m

ACADEMIA DE CORTE ESTILO FRANcés, sistemas Lera y Martí. Enseñanza completa del corte de ropa de señora, de caballero y de niño. Clases diarias alternas y de noche y clases especiales para la que disponga de poco tiempo para el aprendizaje. La alumna puede hacerse sus vestidos en la misma. Directora: Trinidad L. de Blanco. Belascoaín, 120. Palacio Díaz Blanco.
C 2917 15d-7

"ACADEMIA LLOPART"
Clases generales nocturnas, de 7 a 9 p. m., a $5 mensuales. Clases especiales de inglés y según el programa del Instituto de la Habana, en la Academia, de 1½ a 2½ y a domicilio. Clases de Teneduría, Taquigrafía "Pitman," y de Mecanografía. Excelente profesorado. Director: Pedro E. Llopart. San Miguel, 66, bajos. Teléfono M-1087.
8575 21 ab

ANTONIA MOHEDANO DE FERNANdez. Clases de bordado a máquina. Se hace cargo de trabajos en bordados de esta clase, como también en pintura al Kessington (relieve), puede pintar cojines de raso, adornos de cristal, joyeros, bomboneras, etc. Vendo también dos cuadros pintados. Monte, 180, altos.
8478 20 ab

Academia de inglés "ROBERTS"
Aguila, 13, altos.
LAS NUEVAS CLASES PRINCIPIARAN EL DIA 1o. DE MAYO PROXIMO
Clases nocturnas, 5 pesos Cy, al mes. Clases particulares por el día en la Academia y a domicilio. Hay profesoras para las señoras y señoritas. ¿Desea usted aprender pronto y bien el idioma inglés? Compre usted el METODO NOVISIMO ROBERTS, reconocido universalmente como el mejor de los métodos hasta la fecha publicados. Es el único racional, a la par sencillo y agradable; con él podrá cualquier persona dominar en poco tiempo la lengua inglesa, tan necesaria hoy día en esta República. 3a. edición. Un tomo en 8o., pasta, $1.

SAN MIGUEL ARCANGEL
Colegio Elemental y Superior.
ACADEMIA DE COMERCIO DE PRIMERA CLASE
Director: LUIS B. CORRALES
(Loma de la Iglesia de Jesús del Monte.)
Marqués de la Torre, 97.
Teléfono I-2490

En esta Academia de Comercio no se obliga a los estudiantes a matricularse por tiempo determinado para adquirir el título de Tenedor de Libros. Se ingresa en cualquier época del año y se confiere el mencionado título cuando el alumno por su aplicación, inteligencia y constancia demuestre, mediante examen, ser acreedor a él.

La enseñanza práctica es individual y constante: la teórica, colectiva y tres veces por semana. Las clases se dan de 8 a 11 a. m. y de 1 a 3½ p. m.

Las señoras y señoritas que deseen adquirir estos conocimientos, los del idioma inglés y la mecanografía ,pueden inscribirse en cualquiera de las horas indicadas, seguras de hallar en este Centro el orden y la moral más exigentes.

Sólo se admiten tercio-pupilos.
C 6571 in 1o. s

ACADEMIA DE CORTE "ACME"
Belascoaín, 637-B, altos. Profesora: Ana Martínez de Díaz. Se dan clases a domicilio. Garantizo la enseñanza en dos meses, con derecho a título; procedimiento el más rápido y práctico conocido. Precios convencionales. Se venden los útiles.

¿Cuál es el periódico de mayor circulación? El DIARIO DE LA MARINA.

LAURA L. DE BELIARD
Clases de Inglés, Francés, Teneduría de Libros, Mecanografía y Piano.
ANIMAS, 34, ALTOS. TEL. A-9802.
SPANISS LESSONS.
8715 30 ab

PROFESOR MERCANTIL
A cargo de un experto Contador, se dan clases particulares de contabilidad, por la noche, para auxiliares de escritorio, de Teneduría de libros, en toda su extensión, con Prácticas comerciales, redacción del Diario, Mayor y Auxiliares; Cálculos Mercantiles; Mecanografía; Inglés, etc., etc. Enseñanza práctica y rápida. Informes: Lamparilla, 106.
8467 20 ab

BORDADOS: SE DAN CLASES A DOmicilio de bordados y rejillas a máquina. Precios módicos. Informan: Oquendo número 11, bajos, entre Neptuno y Concordia.
8327 14 ab

CORTINA, LA ACADEMIA MEJOR montada en toda la República. Cuba, número 66. Teléfono A-1938. I-2991. Apartado Correos, número 45. Enseñamos idiomas usando o no el aparato "Cortinaphone." Aprenda usted inglés y pronto. Venga a vernos. Pida prospectos y precios. Pruebe nuestro sistema. Para ganar más hay que saber más. Clases especiales para los jóvenes del comercio y los obreros. Taquigrafía, mecanografía, idiomas y todas las asignaturas del Bachillerato. Agrimensura y profesorado mercantil. Abierta de 7 a. m. a 10 p. m.
8367 3 m

IDIOMA INGLES
Clases personales. Punto céntrico para los oficinistas, etc. Método completo y moderno. Precios convencionales y horas adecuadas fuera de las de trabajo. Informes de 9 a 12 a. m. Departamento 2o., 3er. piso. Amargura, número 11.
C 1212 in 7 f

TENEDURIA DE LIBROS: INSTRUCción completa, fácil y abreviada sobre la teneduría de libros por partida doble y sencilla, con o sin el cálculo de los intereses. Reina, 3, altos.
8154 1 m

INGLES, CLASES, TRADUCCIONES, Correspondencia, Redacción de documentos, etc., por profesor experimentado. Reina, 3, altos.
8155 1 m

INGLES Y CONTABILIDAD MERCANtil, por partida doble, profesor competente, da lecciones a domicilio o en su casa. Manrique, 76, altos.
7957 13 ab

LIBROS E IMPRESOS

UN LIBRO INTERESANTE
"Neurastenia y Psicastenia genésica." Así se titula un interesante libro debido a la pluma del notable escritor científico A. Covas Guerrero. Sus páginas, verdaderas joyas de una elegante literatura, donde abundan grandes consideraciones de orden psíquico, están basadas en los estudios y teorías de los Doctores Pierre Janel, Raymond, Grasset, Maurice de Fleury, Huchard, Robin, etc., etc. Los espíritus cultos, que saben de estas cosas bellas, encontrarán en sus páginas un verdadero deleite. Se remite por correo certificado a toda la República, mediante el envío de un peso moneda oficial en carta certificada a la siguiente dirección: Señor Enrique G. Chacón, calle de Tacón, número 2, altos, Habana.
8540 14 ab

SE COMPRA TODA CLASE DE LIBROS, en pequeñas y grandes cantidades y Bibliotecas, en Obispo, 86, librería.
9002 14 ab.

HIMNO NACIONAL CUBANO. PARA canto y piano. Precio 20 centavos, libre de porte. L. Peña. Dragones, frente al teatro "Martí."
8329 14 ab

ARTES Y OFICIOS

UN INGENIERO CONSTRUCTOR, AMEricano, graduado, de reconocida habilidad y experiencia en Cuba se hace cargo de todos sus planos, presupuestos, órdenes de materiales y de la dirección de los trabajos de construcción que usted intenta realizar, a base de un tanto por ciento, ahorrándose usted por lo tanto las fabulosas ganancias de las Compañías Constructoras, que tienne que pagar gastos de oficina, sueldos extras a empleados, luz, etc. Yo estableceré mi oficina en la obra, llevando la dirección de la misma, y realizándola en el menos espacio de tiempo posible. Tengo gran experiencia en la realización de trabajos de concreto y acero de primera clase. Deme una oportunidad de mostrarle que usted se ahorrará utilizando mis servicios. Apartado 2277.
8658 22-ab.

CRESPO Y RUSSINYOL. AGRIMENSOres. Toda clase de trabajos de Agrimensura, deconeación mecánica, repartos, etc. etc. Oficina: Galiano, 118, altos. Teléfono A-8361.
8405 24 ab.

FARMACIAS Y DROGUERIAS

ALMORRANAS
Curación radical con la pomada de Nuestra Señora de Lourdes.
EN 3 DIAS DESAPARECEN.
De venta en farmacias y centros de específicos.
Depositario: Droguería-farmacia de Ernesto Sarrá.

POMADA MILAGROSA PARA CURAR las almorranas; es una maravilla, con la primera cajita se encuentra un gran alivio. Se curan por muy rebeldes que sean. La cajita 50 centavos. Se vende en Misión, 34, por Someruelo, letra B.
9096 15 ab.

AlquileresS

Casas y Pisos

HABANA
LOCAL MODERNO
Para tren de coches, carros, etc. Caballerizas, pisos de cemento, agua de Vento, luz eléctrica y teléfono, 400 metros cubiertos y gran patio. Extenería La Riqueña, Calzada Ayesterán. Precio $40.
9152 22 ab

AGUIAR, 29, ESQUINA A CHACON, se alquila un piso, planta baja, con puerta a la calle, punto céntrico, cruzan dos líneas de carritos. Propio para oficina o comercio. Informan en el café.
9128 20 ab.

SE CERE UN BUEN LOCAL, EN BElascoaín, 207, tiene contrato; en el mismo informan. Teléfono A-1243.
9127 20 ab.

SE SOLICITA UN LOCAL DE PLANTA baja, de Lamparilla a Empedrado y Habana a Cuba. Informes a Unión Comercial de Cuba, Obrapía, 51.
9176 18 ab

INTERESANTE
Se alquila un departamento con dos balcones al norte, lujosamente amueblado, propia para tres caballeros: esta casa de excepciones condiciones de ventilación, sanidad y otras muchas que no se mencionan, interesa conocerla a personas de buen gusto. Reina 77 y 79, altos.
9213 16 ab.

PISO LUJOSO. SE ALQUILA UNO, EN Amargura, 31, esquina a Habana, para Legación, Consulado, Oficina importante o familia pudiente, con derecho a tener un automóvil en el patio. Informa su dueño, señor Usategui, Amargura, 2.
9148 18 ab

PROXIMOS A DESOCUPARSE SE ALquilan los bajos de Virtudes 177, bajos. Precio $50. Pueden verse de 12 a 4 p. m. Su dueña: Calle 13 número 353, entre Paseo y A, Vedado.
9181 16 ab.

En 34 pesos, un salón bajo de 20x4, de seis metros de puntal, propio para almacén o industria. Compostela, 113, entre Sol y Muralla.
8512 14 ab

SE ALQUILA UN BARATO LOCAL, DE 30x20, como para depósito u otra cosa análoga. Informan en Zapata, número 3. bodega El Capricho.
8949 22 ab

SE ALQUILAN LOS ALTOS DE PRAdo, 79, amplios y de gusto; su precio trescientos pesos. Informarán: Línea, 4. Teléfonos F-4410 y F-1631. La llave en los bajos.
5036 21 ab

SE ARRIENDA PARTE DE UN HERmoso local, en el sitio comercial mejor de la Habana. Calle de carritos. Se da contrato. Informes: Animas, 34, altos. Teléfono A-9802 y Obrapía, 58. Teléfono M-1109.
9087 15 ab.

SE DESEA ALQUILAR UNA CASA, ALtos o bajos, cerca del Parque Central, por las inmediaciones del Arsenal, Colón o Habana, de dos a tres habitaciones, sala y comedor. Precio 6 ó 7 monedas. Para informes: Antón Recio, 21, Habana. 9064 15 ab

EN $32 SE ALQUILAN LOS ALTOS DE Aguacate, 142, con sala, comedor, 3 cuartos y demás servicios. Entrada independiente. Informan en la bodega de Sol esquina a Aguacate.
8937 14 ab

PARA ESTABLECIMIENTO, SE ALquila la planta baja de San Lázaro, 143, esquina a Manrique. Llaves en la bodega. Informes en Obispo, 119.
8954 14 ab

SE ALQUILA, EN LA ESQUINA DE Prado y San José, en los bajos del Teatro Payret, el lugar ocupado por la oficina de Mr. Foster. Excelente local para escritorio o tienda. Informes en la misma.
8922 14 ab

70 Y 80 PESOS, PRECIOSOS ALTOS Y bajos, se alquilan. Industria, 44, entre Colón y Trocadero, completamente nuevos. Informes: Colón, 17, fábrica.
8826 13 ab

ELEGANTE PISITO, SE ALQUILA EL 1er. piso de Sol, número 41, entre Habana y Compostela, tiene sala, comedor, dos cuartos, cocina de gas y un lujosísimo cuarto de baño, con todos los aparatos modernos, precio 70 pesos. Las llaves e informes en los bajos.
8836 13 ab

SE NECESITA UN LOCAL, NO MUY amplio, propio para establecer un comercio de artículos finos y que esté situado en las calles de San Rafael, Galiano, Neptuno, Obispo, O'Reilly y Prado, desde Payret a Dragones, o en otro lugar céntrico, próximo a estas calles. Dirigirse a S. Lase, Habana, 91. Teléfono A-7141.
8880 13 ab.

GARAJE
EN EL MAGNIFICO LOCAL SITUado en San Isidro, 63½, amplio, ventilado y con todos los servicios sanitarios y agua en abundancia, y en el cual se han hecho obras de mejora recientemente, se admiten automóviles y camiones en depósito, mediante módica cuota.
C 2948 15d-9

MANRIQUE, 31-D, SE ALQUILAN LOS altos y bajos de esta casa. Informan: Banco Nacional de Cuba. Cuarto 509, 5o. piso. 8693 16 ab

SE ALQUILAN LOS BAJOS DE MALEcón, 40, entre Aguila y Crespo, con sala, antesala, 4 cuartos, saleta de comer, cuarto de baño y sótanos, muy ventilados. Puede verse de 1 a 3. Informan: Campanario, 164, bajos.
8848 17 ab

SE ALQUILA EN OCHENTA PESOS, EL segundo piso de la espléndida casa Malecón 330, y 332, en el café Vista Alegre informan.
8784 16 ab.

SE ALQUILA, PARA ESTABLECIMIENto, casa de alto y bajo, en Neptuno, entre Amistad y Consulado, 350 metros. Buen contrato. Apartado 1241.
8541 5 m

EN INQUISIDOR, 31, ENTRE LUZ Y Acosta, se alquila un segundo piso con azotea, tres cuartos, comedor, cocina, ducha y demás servicios.
8627 14 ab.

GRAN LOCAL DE ESQUINA, APROpósito para barbería u otra industria, se alquila, en Inquisidor, 46, esquina a Acosta; es muy fresco; en la misma casa informan.
8489 15 ab

Carlos III, 221-A, altos, ó 45 moderno
Se alquilan, compuestos de terraza, sala, antesala, 4 cuartos, comedor, 2 baños, cocina y un hermoso cuarto de criado, cielo raso y luz eléctrica. Se puede ver en la misma. Informan en el 219. Teléfono A-3355.

ESTANDO PROXIMA A DESOCUPARSE la casa calle Carmen 2, esquina a Campanario, se ofrece en alquiler; es propia para una industria por su capacidad. Informa su dueño en Campanario, 26. Teléfono A-8752.
6754 17 a.

El Departamento de Ahorros del Centro de Dependientes,
ofrece a sus depositantes fianzas para alquileres de casas por un procedimiento cómodo y gratuito. Prado y Trocadero; de 8 a 11 a. m. y de 1 a 5 y de 7 a 9 p. m. Teléfono A-5417.

Tomamos y cedemos casas, altos y bajos. Tomamos y cedemos contratos de arrendamiento en todos los barrios. Informes: Señor Rodríguez. Mercaderes, 41, Apartado 1092.
7287 24 ab

LOCAL PARA ALMACEN, CON CABIda para varios miles de sacos de azúcar, arroz u otras mercancías parecidas, se alquila en la casa San Ignacio, número 54. Informarán en los bajos de la misma. 7408 2 b

VEDADO
VEDADO: SE ALQUILA LA FRESCA Y ventilada casa, en la calle de L, número 117, entre 11 y 13, Vedado, cinco minutos de la Habana, con jardín, portal, sala, saleta, cinco habitaciones, gran comedor, dos servicios sanitarios, otro para criados y garaje. Informan en el Teléfono A-2268.
9070 26 ab

SE ALQUILAN LOS ALTOS DE LA CAsa calle 17, número 269, con sala, comedor, ocho cuartos, dos para criados, baños y garaje, en $160. La llave en los bajos. Informan: Concordia, 44, altos. Teléfono A-2583.
9079 19 ab

VEDADO. SE ALQUILA LA CASA DE la calle 8, número 233, entre 23 y 25, con sala, comedor, seis habitaciones, otra más de criados, baño, cocina, despensa, servicios y garage. Todo moderno. Informan: 27 y D. Villa Esperanza.
9099 15 ab.

SE ALQUILA UNA CASITA MUY BONIta, compuesta de jardín, sala, comedor, tres cuartos, cocina y servicios sanitarios. Calle 6, número 15, entre 13 y 15, Vedado. La llave en la encargada. Informes: en Aguiar, 77, Doctor Cueto; de 10 a 11-1|2.
9112 15 ab.

SE ALQUILA LA HERMOSA Y VENTIlada casa, acabada de reedificar en el mejor punto del Vedado, 17, entre A B, compuesta de sala, recibidor, hall, seis habitaciones, dos cuartos de baño, comedor al fondo, garaje, cinco cuartos de criados y demás servicios; precio 220 pesos. 9097 16 ab

JESUS DEL MONTE, VIBORA Y LUYANO

EN LO MAS ALTO, LOMA DEL MAIZO, se alquila o se vende un hermoso chalet, de dos pisos, propio para personas de gusto, no hubo enfermos. Su dueño: J. A. Saco, entre Patrocinio y O'Farrill. Teléfono I-1270.
9131 20 ab

EN LA VIBORA, CALLE LAGUERUELA, a la esquina a Gelabert, se alquila un precioso chalet de seis habitaciones y toda clase de servicio sanitario, y de cristales, moderna. Se da en $70; adelantando seis meses en $60. Informes: Gallano 103, altos. Teléfono A7326.
9205 22 ab.

GRAN LOCAL
Se alquila en Rodríguez y Serrano, frente a Cuba Biscuit, pegado la línea de los Unidos, todo cubierto de azotea, sin columnas y propio para una gran industria, taller o fonda, café y bodega, por estar rodeada de grandes fábricas. Informan en el mismo. Tel. 1-1963.
9092 19 ab.

SE ALQUILAN LOS MODERNOS Y ventilados altos, Jesús del Monte, 156, de cinco cuartos, sala y saleta. La llave e informes en el 158. Teléfono 1-2996.
8972 14 ab

SE ALQUILA UNA ACCESORIA, PROpia para zapatería acreditada en este mismo ramo. Informan: Milagro, esquina a Delicias, puesto de frutas.
8996 14 ab

LUYANO, 146, SE ALQUILA ESTA CAsa, de nueva construcción, situada en la Calzada de Luyanó, entre Cueto y Desa Enríquez, a razón de $80 mensuales. La llave en la misma. Informan: Banco Nacional de Cuba. Cuarto, 500, 5o. piso.
8682 16 ab.

ATENCION: VIBORA, EN LO MEJOR de la Calzada, número 723, esquina a Josefina, para familia o para establecimiento, gran salón, 4 cuartos, comedor, baños modernos, todo cielo rasos, instalación eléctrica, se da contrato. $65. Informes: Zulueta, 22. Teléfono A-4455.
8704 13 ab

EN LA MAMBISA SE ALQUILA UNA casita en $20 con sala, comedor, dos cuartos y demás servicio, todo de cielo raso. Dolores y Porvenir, Repario Lawton, Víbora.
8639 12-ab.

SE ALQUILA UN MAGNIFICO LOCAL acabado de fabricar, de esquina, y muy propio para una industria o establecimiento, en el lugar más pintoresco de Jesús del Monte. Si parece mucho se divide y se alquila en partes .Junco y Fernández, S. en C. Avenida de Serrano, número 2, Apartado 1423.
8271 15 ab

SE ALQUILA UNA BUENA CASA, ESquina, propia para establecimiento, Colina y Delicias, Jesús del Monte; tiene dos accesorias. Informes: Monte, número 7. Depósito cigarros de Gener. De 8 a 11; 1 a 3.
8207 13 ab

CERRO

CHALET, EN EL CERRO, INFANTA 21, entre Santa Teresa y Pezuela. Se alquila un hermoso chalet, con portal, sala, recibidor, hall, 4 habitaciones, comedor, cocina, despensa, cuarto de baño, cuarto para criados, lavadero, jardín alrededor, etc., etc., la llave al lado; precio, 65 pesos.
9120 16 ab.

SE ALQUILA, EN 14 PESOS, LA CASA de mampostería y pisos de mosaicos, calle de Bella Vista, número 16-A, Reparto Betancourt, Cerro, cerca de la Calzada, con instalación eléctrica. Informes al lado, Ayala.
9171 16 ab

SE ALQUILA LA HERMOSA CASA Falgueras, 27, Cerro, propia para una industria o para dos familias; compuesta el alto, de terraza a la calle, sala, saleta, cinco grandes cuartos, cocina, baño, inodoro y terraza interior; y el bajo, de portal, zaguán, sala, saleta, cinco grandes cuartos, cocina, baño, inodoro y patio cementado. Toda ella con pisos de mármol y mosaico. Precio cincuenta pesos cada piso y fiador. Puede verse, porque la están pintando. Trato con M. Terrero. Prado, 3. Hotel Biscuit: de 7 a 8, 11 a 12, y 5 a 7.
9047 15 ab

SE ALQUILAN: LAS NUEVAS Y BONitas casas, terminadas de construir, calle de Buenos Aires, número 29, B y C, con portal, sala, comedor, tres cuartos y servicio sanitario completo. Su dueño: A. Dulce, número 13. Teléfono A-6971.
8880 16 ab

GUANABACOA, REGLA Y CASABLANCA

SE ALQUILA LA MAGNIFICA ESQUIna de Maceo y Bertemati, propia para cualquier negocio. También se alquilan hermosas y ventiladas habitaciones a 5 pesos. Entradas por la reja de Maceo. Para tratos, toque por la cochera de Bertemati, Casa de las Figuras. Máximo Gómez, 62, Guanabacoa.
9151 2 m

MARIANAO, CEIBA, COLUMBIA Y POGOLOTTI

SE ALQUILA, POR TEMPORADA O por todo el año, la hermosa casa Sexta, número 36, en Marianao, compuesta de 6 habitaciones, sala y saleta, dos servicios sanitarios, jardín, patio, traspatio, garaje de moderna construcción, agua y alumbrado eléctrico. Informan en la misma a todas horas.
8951 14 ab

MARIANAO: SE ALQUILA, BARATA la fresca y espaciosa casa San José

Médicos, abogados, comisionistas, gran oportunidad, se alquilan departamentos, propios para estas profesiones, muy baratos, en lo más comercial de la Habana. San Rafael y Amistad, altos de La Casa Grande.
8845 17 ab

EN MALOJJA NUMERO 70 SE ALQUILA una habitación alta con vista a la calle y en la misma se venden varias máquinas de coser. 27 ab.
9200

HERMOSA CASA DE FAMILIA, CERca de la Plaza del Vapor, se traspasa el contrato por módica regalía; deja mensual $175 neto, con muebles. Para informes: San Rafael y Aguila, café, de 9 a 11 y de 4 a 5 y media. Péres.
9200 16 ab.

EN CASA DE CORTA FAMILIA, SE cede una habitación, alta, con su azotea independiente, a una o dos señoras. Precio 10 pesos. Unicos inquilinos. Laguna, 99. 15 ab
9048

O'REILLY, 30, ALTOS, TRES AMPLIOS departamentos, agua interior, servicio inmediatos, $30. Casa de moralidad. 15 ab
9081

EN GALIANO, NUMERO 92, ALTOS, CAsa de familia, se alquilan dos espléndidas habitaciones, con lavabo de agua corriente, muy frescas, sin muebles. Teléfono A-7816. 15 ab.
9094

Aviso: ¿Quiere usted vivir en una habitación con el frente a la brisa? Pues vea Prado, 85, esquina a Virtudes, altos del café restaurant "Salón Prado"; tiene todas las comodidades, como son: elevador automático sin ningún peligro, agua caliente, luz permanente y lavabo de agua corriente en su habitación. En fin, véalas y se convencerá de los precios. Ni se ocupe. Lo que se quiere es buenas pagas y gente de orden.
9067 9 m.

SE ALQUILA, EN MARIANAO, PROxima al paradero de Samá, Esperanza, 7, dos habitaciones. Es casa moderna y la vive un solo matrimonio.
8938 14 ab

CASA DE HUESPEDES: GALIANO, 117, esquina a Barcelona, se alquila una hermosa y ventilada habitación, amueblada con todo esmero y con vista a la calle, propia para hombres solos o matrimonios sin niños.
9067 18 ab

SE ALQUILAN DOS HABITACIONES, separadas, bien amuebladas, a personas de moralidad. Maloja, 12, altos, entre Aguila y Augeles. Teléfono A-9452.
9076 20 ab

CONSULADO, 92-A, "PIERRES HOUse". Se alquilan en los altos un departamento, muy hermoso y ventilado, en 25 pesos, una habitación en la azotea, 15 pesos, con o sin muebles.
8925 14 ab

CERCA DEL PARQUE CENTRAL, EN Amistad, número 44, alquilo dos espléndidas habitaciones, con luz eléctrica, teléfono y servicios sanitarios, muy cerca a la línea. A hombres o matrimonios sin niños.
8990 14 ab

EN EMPEDRADO, 5, SE ALQUILAN tres hermosas habitaciones, entresuelos, propias para oficinas, muy frescas y con ventanas a Mercaderes.
9081 15 ab

Se alquilan dos habitaciones amuebladas a hombres solos, tienen luz eléctrica y teléfono. Tienen vista a Prado. Consulado, 27, altos, esquina a Genios.
15 ab.

A caballeros de moralidad se alquilan tres habitaciones, juntas o separadas, amuebladas, con balcones al Malecón, y todo servicio. Malecón, 22, altos, esquina a Genios.
8851 19 ab

EN CASA PARTICULAR, SE ALQUILA una habitación, amueblada, con vista a la calle, para caballero solo o matrimonio sin niños. Razón en los bajos. O'Reilly, 83.
C 2985 8d-10

GRAN CASA DE HUESPEDES
Industria, 125, esquina a San Rafael
TELEFONO A-3728
Antigua y conocida casa, con espléndidas habitaciones y departamentos con balcón a San Rafael. Comidas sin horas fijas. Baños y demás servicios separados para señoras y caballeros. Moralidad completa. Se toman y dan referencias. Se admiten abonados a la mesa por $20 mensuales.
9046 16 ab

ATENCION! UN MATRIMONIO RESpetable, sin niños, alquila una amplia sala, con balcón independiente, más dos habitaciones en iguales condiciones, a matrimonio sin niños, de reconocida moralidad, u hombres solos, a media cuadra de O'Reilly, entre Habana y Compostela, acera de la sombra, cuartos amplios y a la brisa. Informará: el A-8731.
9024 13 ab

EN SAN JOSE, 85, SE ALQUILA A caballero solo, una habitación alta, con balcón a la calle, amueblada, con servicio sanitario y asistencia, hay teléfono. Se cambian referencias.
9074 14 ab

EN MURALLA, 51, ALTOS, SE ALQUIla una habitación, muy fresca y buena para uno o dos caballeros de moralidad, viajante o comisionista, con muebles y limpieza; casa muy tranquila. Se piden referencias y está cerca de los Almacenes.
8830 13 ab

SE ALQUILA UN DEPARTAMENTO para hombres solos, lavín, brisa, jardín, O'Reilly, 72, entre Villegas y Aguiar. Teléfono M-2082, precio $10; tiene agua dentro de la habitación.
9097 13 ab

GRAN HOTEL "AMERICA"
Industria, 160, esq. a Barcelona
Con cien habitaciones, cada una con su baño de agua caliente, luz, timbre y elevador eléctrico. Precio sin comida, desde un peso por persona, y con comida, desde dos pesos. Para familia y por meses, precios convencionales. Teléfono A-2996.
8547 30 ab

CASA PARTICULAR, SE ALQUILAN una habitación grande y una chica, a hombres solos o matrimonio sin niños, personas de moralidad y respeto; se alquilan juntas, se dan en doce pesos. Informarán en Factoría, 32; de 2 a 4, por la tarde.
8692 13 ab.

EN PRADO, 65, ALTOS, ESQUINA A Trocadero, se alquilan varias habitaciones amuebladas y con agua corriente, a personas de moralidad. Comida espléndida, limpieza esmerada y precios modestos.
8666 13 ab.

GALIANO, 75, ESQUINA A SAN MIguel, en esta antigua y conocida casa tenemos dos departamentos y dos habitaciones, con toda asistencia, pisos de marmol, luz eléctrica. Teléfono A-5004.
8703 13 ab

CASA BIARRITZ: INDUSTRIA, 124, ESquina a San Rafael, Departamentos para familias con agua corriente. Espléndido comedor, con jardín, comida excelente. Se admiten abonados a la mesa a un mes.
8822 5-m.

EL PRADO, GRAN CASA DE HUESpedes. Con vista al paseo e interiores, se alquilan varias habitaciones amuebladas. Esmerada limpieza, magnífica comida, agua corriente, precios económicos.
8464 13 ab

HOTEL MANHATTAN

de A. VILLANUEVA
S. LAZARO Y BELASCOAIN
Todas las habitaciones con baño privado, agua caliente ,teléfono y elevador, día y noche. Teléfono A-6393.
8552 30 ab

SE ALQUILAN ESPACIOSOS Y VENtilados departamentos, propios para oficinas de cualquier negocio; es lo más comercial de la Habana, San Rafael y Amistad, altos de La Casa Grande. En la misma se venden tres vidrieras-mostrador. Teléfono A-3788.
8426 13 ab

PIERRES HOUSE
Gran casa de Huéspedes, Consulado, 92-A; hay espléndidas habitaciones y departamentos, con balcón a la calle, todo amueblado decentemente, agua fría y caliente, magnífica comida, se admiten abonados a la mesa. Se garantiza extricta moralidad. Precios equitativos. Teléfono A-6706.
6650 15 ab

HOTEL LOUVRE
San Rafael y Consulado. Después de grandes reformas este acreditado hotel ofrece espléndidos departamentos con baño, para familias estables; precios de verano. Teléfono A-4556.
8755 30 ab

HOTEL "COSMOPOLITA"
HUESPEDES
Esta recomendada casa cuenta con magníficas habitaciones y departamentos, solo con balcón a la calle. Hospedaje sumamente módico. Precios especiales por meses y para familia. Visiten la casa: Muralla, 18½, esquina a Habana.
8762 30 ab

HOTEL PALACIO COLON
Propietario: señor Manuel Rodríguez Fiñoy. Espléndidas habitaciones. Bien amuebladas, todas con balcón a la calle, luz eléctrica y timbres, baños de agua caliente y fría. Teléfono A-4718. Por meses, habitación, $40. Por día, $1.50. Comidas, $1 diario. Prado, 51.

Famosa por su buena comida. Casa para familias. O'Reilly, número 102. Se ofrecen habitaciones con todo servicio a precios módicos. También se admiten abonados al restaurant solamente. Teléfono A-2831.
8318 30 ab

EL HOTELITO ESTRELLA, 156,
esquina Oquendo, espléndidas habitaciones independientes amuebladas con confort, siempre abierto. Precio de $2 a $5. Propietario: Manuel González.
8308 2 m

"EL SOL," RAYO 31,
entre Reina y Estrella. Espléndidas habitaciones independientes y frescas. Abierto a todas horas. Precio: de $1 a $2.
7354 23 ab.

HOTEL BELVEDERE
Media cuadra del Parque Central. Esquina de Neptuno y Consulado, construcción nueva, a prueba de fuego. Tiene elevador. Todos los cuartos tienen baños particulares, agua caliente (servicio completo). Se admiten abonados a la mesa. Precios módicos. Teléfono A-9700.
6721 21 ab

LA GRAN VIA DE PRADO, CASA Huéspedes, de Gil y Suárez; esta casa cuenta amplias habitaciones amuebladas, especialidad en comidas. Prado, 64, esquina a Colón.
7995 31 ab

HOTEL ROMA
Este hermoso y antiguo edificio ha sido completamente reformado. Hay en él departamentos con baños y demás servicios privados. Todas las habitaciones tienen lavabos de agua corriente. Su propietario, Joaquín Socarrás, ofrece a las familias estables, el hospedaje más serio, módico y cómodo de la Habana. Teléfono: A-9268, Hotel Roma; A-1630, Quinta Avenida; y A-1538, Prado, 101.

SE ALQUILAN, EN COMPOSTELA, 112, esquina a Lux, en esta casa la más fresca y más higiénica de la Habana, su nuevo dueño, Antonio Sobrado, alquila grandes y frescas habitaciones, con balcón a la calle, a familias y matrimonios de toda moralidad, se piden referencias; no molestarse en balde.
8211 14 ab

EN REINA, 14, SE ALQUILAN HERMOsos departamentos y habitaciones, con vista a la calle, muy ventilados, hay de siete pesos en adelante; en las mismas condiciones en Salud, 2, y Reina, 49.
8277 2 m

CASA BUFFALO, MEDIA CUADRA DEL Parque Central, Zulueta, 32. Habitaciones a la brisa, excelente servicio. Baños agua caliente. Lo más céntrico, precios módicos. Le conviene verlas.
7613 26 ab

PERSONAS DE IGNORADO PARADERO

SE DESEA SABER EL PARADERO DEL señor Antonio Martínez, de la Provincia de Orense, que según noticias se encontraba por Santa Catalina de Güines, lo solicita su hermana Edmunda, la que suplica quien sepa de él se lo comunique a Prado, 49, altos.
8973 14 ab

SE DESEA SABER EL PARADERO DE Cándido Peliz, natural de Belmonte, Asturias. Dirigirse a María Peliz, Teniente Rey, 67. Habana.
8985 14 ab

SE DESEA SABER DEL PARADERO de Antonio Fernández Méndez; es de la provincia de Coruña, vecino de Ferrol, nacido en la parroquia de Doso, hijo legítimo de Francisco Fernández y de María Méndez; lo desea saber su hermana, Elisa Fernández y Méndez, que vive en la calle Alambique, 17, Habana.
8626 13 ab.

SE DESEA SABER EL PARADERO DE Manuel Rodríguez, español, que en este Agosto se encontraba en Santa Clara, Campamento General; es de precisión, asunto familiar. Se ruega den razón a Esteban López, Hospital Las Animas. Habana.
8855 13 ab

SE SOLICITA SABER EL PARADERO de los hermanos José y Francisco Sentín; lo solicita su hermana Manuela, que vive en O'Reilly, 34.
8579 18 ab

SolicitudeS
SE NECESITAN
CRIADAS DE MANO Y MANEJADORAS

EMPEDRADO, 40, ALTOS, SE SOLICIta una buena criada.
9159 16 ab.

SE SOLICITA UNA MUCHACHA DE diez y seis a veinte años para ayudar a los quehaceres de la casa y que sepa de cocina. Príncipe Alfonso número 368 (altos) esquina a Romay.
9158 20 ab.

SE SOLICITA UNA CRIADA, DE MAno, blanca, que sea entendida en el oficio y traiga informes. Campanario, 70, altos.
9150 16 ab

SE SOLICITA UNA CRIADA, PENINSUlar, que entienda algo de cocina, para un matrimonio con un niño. Ha de ser trabajadora y aseada, y traer buenas referencias. Informan: Muralla, 96.
9177 16 ab

JOVEN, ESPAÑOLA, LIMPIA Y SALUdable, para manejar un niño y limpiar una habitación, si no es completamente limpia que no se presente. Sueldo 15 pesos, casa, comida y ropa limpia. Monserrate, 7, moderno, altos.
9179 16 ab

SE SOLICITA UNA CRIADA QUE SEpa limpiar habitaciones y zurcir la ropa. Neptuno 22.
9187 16 ab.

CRIADA DE MANO, SE SOLICITA UNA peninsular para corta familia en Manrique número 105. Sueldo $18 y ropa limpia.
9199 16 ab.

SE NECESITA UNA CRIADA PARA LIMpieza de habitaciones y entiende algo de costura. Se quiere que sea trabajadora. Sueldo, $25. Teléfono 1-7314. Marianao.
9104 16 ab

MANEJADORA
Se necesita una, blanca o de color, para manejar dos niños; tiene que ser cariñosa y traer buenas referencias. Calle 23, esquina a I, Vedado.
... 15 ab

SE SOLICITA UNA NIÑA, DE 14 años, para cortos quehaceres, sueldo de $8 a $10 y ropa limpia. Villegas, 61, altos.
9032 15 ab

EN AGUACATE, 54, ALTOS, ENTRE Obispo y O'Reilly, se solicita una criada.
9037 15 ab

SE SOLICITA, EN CHACON, NUMERO 4, una buena criada de mano; sueldo $20.
9046 15 ab

EN ESTRADA PALMA, 105, SE SOLIcita una manejadora, para un ingenio de la provincia de Santa Clara, sueldo 20 pesos, ropa limpia y viajes pago; si no tiene buenas referencias que no se presente.
9053 15 ab.

SE SOLICITA UNA CRIADA DE MAno, en Aramburu, 12.
9063 15 ab

SE SOLICITA UNA BUENA CRIADA, que sepa su obligación y sea cariñosa con los niños. Sueldo $15 y ropa limpia. San Joaquín, 20, altos.
9071 15 ab

SE SOLICITA UNA NIÑA, DE 13 AÑOS en adelante, en Teniente Rey, 87, primer piso. Sueldo $6 y ropa limpia.
9083 15 ab

SE SOLICITA UNA MUCHACHA, PARA limpieza de dos habitaciones; se le da sueldo y se enseña a bordar a máquina y mano. Matilde Quintana. O'Reilly, 53. Departamento número 15.
9102 15 ab.

SE SOLICITA UNA CRIADA DE MANO, para corta familia, en Escobar, 38, bajos. Sueldo: 18 pesos y ropa limpia.
9113 15 ab.

SE SOLICITA UNA CRIADA, PENINSUlar, de mediana edad o joven, se quiere que sea formal y trabajadora; se da buen sueldo, en Belascoain, 34, esquina a San Rafael. Fábrica de tabaco.
9116 15 ab.

Se solicita una criada de mano, para el campo, con buenas referencias, buen sueldo. Informan: 15 y K, Vedado.
P 15 ab

JESUS MARIA, 70, ALTOS, SE SOLICIta una manejadora, de color, y una cocinera; no se da plaza. Ropa limpia. $15.
8963 14 ab

SE SOLICITA UNA CRIADA, PENINsular, para la limpieza de la casa y que entienda algo de cocinar, para un matrimonio solo. Salud, número 101, altos.
8923 14 ab

EN CALLE 11, ESQUINA A D, ALTOS, se solicita una buena criada.
8959 15 ab

SE SOLICITA UNA CRIADA DE HABItaciones, que traiga referencias, y sea trabajadora; sueldo $20 y ropa limpia; hora que puede pasar para tratar de su colocación: de 2 a 4 p. m. Morro, 3-A.
8962 14 ab

SE SOLICITA UNA CRIADA, PENINsular, que sepa servir. Sueldo: $17 y ropa limpia. San Lázaro, 208, bajos, esquina a San Nicolás.
9007 14 ab.

SE SOLICITA UNA JOVEN, PENINSUlar, para ayudar a la señora en los quehaceres de una pequeña casa. Informan: San Ignacio, 82, de una a cuatro p. m. o en F, 217, entre 21 y 23, Vedado.
9009 14 ab.

SE SOLICITA CRIADA DE MANO, TRAbajadora y con buenas referencias, buen sueldo. Paseo, 22, Vedado.
9022 10 ab.

PARA DOS PERSONAS SE SOLICITA una criada de mano, peninsular, que sea trabajadora y aseada. Sueldo: veinte pesos y ropa limpia. Manrique 88.
9006 14 ab.

CRIADA DE MANO
Se necesita una criada de mano, joven, que tenga buenas referencias, en Jesús del Monte, número 701.
C-... 18 ab.

MANEJADORA
Se desea en Estrada Palma número 68, Jesús del Monte, una joven española para manejadora. Tiene que llevar buenas recomendaciones. Teléfono I-1587.
C-.... 18 ab.

¡SENSACIONAL COLOCACION!
Necesito una criada para comedor. Sueldo: $30; dos más para habitaciones, $20; dos manejadoras, tres camareras, dos cocineras, una criandera y una dependienta. Habana, 114.
9003 14 ab.

SE SOLICITA UNA CRIADA DE MAno, para servir a la mesa y limpiar varias habitaciones. Debe entender algo de costura. Amistad, 89.
8823 14 ab

EN 13, NUMERO 479, ESQUINA A 12, en el Vedado, se solicita una criada, blanca, para criada de mano y cocinar a una corta familia. Ropa limpia y $25, y tiene que dormir en la colocación.
8841 14 ab

SE SOLICITA UNA CRIADA, PARA todo el servicio de una casa, para una villa de esta provincia; se le dará buen sueldo. Ha de traer recomendaciones. Informan en Belascoain, 68, altos, casi esquina a Salud.
8847 13 ab

SE SOLICITA UNA JOVEN, PENINSUlar, para ayudar a la señora en los quehaceres de una pequeña casa. Informan: San Ignacio, 82, entresuelos; de 8 a 9-1/2 a. m.
8889 13 ab.

SE SOLICITA UNA PENINSULAR, PAra criada, cocinera y que duerma en la casa. Que tenga referencias. San Rafael, 120-3/4, segundo piso a la derecha.
8879 13 ab.

UNA CRIADA
Se solicita en Universidad, número 36, entre Infanta y Cruz del Padre. Cerro; se le paga buen sueldo, que traiga referencias.
8831 13 ab

Compre el DIARIO DE LA MARINA

AVISO A LOS HELADORES Y SALONES DE MANTECADOS

VASO HIGIENICO
RECOMENDADO POR LA SANIDAD
para Helados y Mantecado.
1,000 Vasos y 1,000 Cucharitas $5-00 libre de porte.
Agente exclusivo para Cuba CESAREO GONZALEZ, AGUIAR 126. Habana

CESAREO GONZALEZ
Vende, fabrica y remite a todas partes de la Isla los siguientes artículos, los mejores que se manufacturan en Cuba.
Pida catálogo ilustrado a Aguiar, 126, Habana.
Las cucharitas son de lata estañada.
Hay gran existencia constantemente.
Cartuchos impermeables para helados, especiales para cafés; vainilla, cocoa, capacillos, platos de cartón, "cajas plegables cergonur" para dulces, café y tabacos, papel sulvilla, servilletas de crepé y lisas, sobres para azúcar; pajillas de refrescos, aparatos de leche fría y de hacer café, sorbeteras de mano y para motor, exprimidores de frutas y azucareras sanitarias. Cesareo González, Aguiar, 126, Habana.
5318 31 mz

SE SOLICITA UNA CRIADA, PENINsular, para el comedor, que sepa cumplir con su obligación y tenga referencias. Sueldo: veinte pesos y ropa limpia. Malecón y Lealtad, bajos.
8878 13 ab.

SE SOLICITA UNA CRIADA PARA ayudar con un niño a los quehaceres de la casa. Sueldo: quince pesos. Informan en los altos de San Lázaro, 29, entre Industria y Cárcel.
8886 13 ab.

SE SOLICITA UNA CRIADA PENINSUlar, que sepa cocinar, para todos los quehaceres de la casa de un matrimonio solo. Calle Cárdenas, 18, principal, izquierda.
8894 13 ab.

SE SOLICITA UNA SEñORA, QUE SE haga cargo de cuidar una niña de dos años, prefiriendo viva en el Vedado. Informan: Cristo, 18, altos.
8872 13 ab

SE SOLICITA UNA MANEJADORA, EN Aguacate, 56, altos, para un niño de un año y limpiar dos habitaciones.
8850 13 ab

SE SOLICITAN DOS CRIADAS PARA servir a un matrimonio, una para cocinar y otra para la limpieza de la casa. Sueldo quince pesos cada una y ropa limpia. Han de ser muy limpias y se pedirán informes. Jovellar, 35, altos, entre M y N, una cuadra de San Lázaro.
8881 13 ab

EN SOL, 79, SE SOLICITA UNA CRIAda de mano, peninsular, que tenga recomendaciones de la casa que haya servido.
8911 13 ab.

SE NECESITA UNA CRIADA, BLANCA o de color, o una muchachita, de 15 a 16 años, $15 y $10, respectivamente, y ropa limpia. Línea, número 15, entre M y N, Vedado.
8765 14 ab

EN LA CALLE MERCED, NUMERO 53, 2o. piso, se necesita una muchacha, de 14 a 15 años, para un matrimonio solo.
8731 13 ab

SOLICITO UNA MUJER, PARA HACER limpieza por unas horas al día, sueldo $12 al mes. Aguiar, 72, altos.
8761 12 ab

EN SALUD, 34, SE SOLICITA UNA criada para los altos. Sueldo: $20 y ropa limpia; y otra para los bajos. Sueldo: $18. Han de traer referencias.
8807 13 ab.

SE SOLICITA UNA MANEJADORA, QUE sea cariñosa con los niños; se le da buen sueldo. Informan en Habana, 174, altos, entre Luz y Acosta.
8816 13 ab.

SE SOLICITA UNA MANEJADORA, QUE tenga recomendaciones de las casas donde ha estado, para una niña de dos meses. Buen sueldo. Paseo, entre 3a. y 5a., número 32, Vedado.
8828-29 13 ab

CRIADOS DE MANO

SE SOLICITAN: UN CRIADO DE MAno y una criada y manejadora, para un ingenio en la provincia de Matanzas. 8 a 12 mañana.
9153 17 ab

SE SOLICITA UN CRIADO DE 18 A 20 años que sea fino y esté acostumbrado al servicio de comedor. Se exigen referencias. De 9 a 11 a. m. y de 1 a 3 p. m., calle 25 entre A y B.
9206 16 ab

SE SOLICITA UN CRIADO, DE MEdiana edad, serio y formal, que sepa sus obligaciones y tenga buenas referencias. Sueldo 40 pesos. San Rafael, 10.
9045 15 ab

CRIADOS DE MANO
Necesitamos 3 criados de mano, con $30, casa, comida y uniforme. Un jardinero para el campo, con $40. Un camarero, $22; un dependiente de café, $20. Un valet que sepa cocinar para un hombre solo, $50 a $60. The Beers Agency. O'Reilly, 9½. Departamento 15.
C 3014 3d-11

¡¡SOBERBIA COLOCACION!!
Necesito buen criado. Sueldo: $40; dos más, $30; un portero, dos camareros, un dependiente, un matrimonio y diez trabajadores. Jornal, $2.50. Habana, 114.
9004 14 ab.

SE SOLICITA PARA LA CIUDAD DE Cárdenas, un buen criado, una manejadora y criada de habitaciones. Indispensable referencias. Informan en 19, número 308, entre B y C.
8874 13 ab

SE SOLICITA UN PRIMER CRIADO, para comedor. Ha de traer referencias. Sueldo $40. Informan: de 10 a 3. Calle 13, entre B y C.
8727 12 ab

COCINERAS

SE SOLICITA, PARA UN MATRIMONIO solo, una cocinera que ayude algo a los quehaceres de la casa. Sueldo: 20 pesos. San Lázaro, 307, altos, (a dos casas de la esquina Espada.)
9136 17 ab.

SE SOLICITA UNA COCINERA, PEninsular, para un matrimonio; ha de dormir en la colocación y se paga buen sueldo. Informan: Colón, 6, tercer piso, de 10 a 7.
9126 16 ab.

EN REINA, 74, FOTOGRAFIA, SE SOlicita una cocinera, con referencias; sueldo veinte pesos y un criado. En la misma se solicitan aprendices para fotografía y dibujo; se prefiere que sepan de figura. Reina, 74.
9172 16 ab

SE SOLICITA UNA COCINERA BLANca o de color, que sea sola y pueda ir al Vedado ú otra población cerca de la Habana. Sueldo $20 13 número 253, Vedado, entre Paseo y A.
9182

SE SOLICITA UNA COCINERA PENINsular, de mediana edad, para matrimonio solo. Sueldo 15 cesos y ropa limpia. Suárez, 30, bajos.
9183 16 ab.

SE SOLICITA UNA COCINERA DEL país, que sea aseada y cumpla con su deber. Sueldo $15, Carlos III 16 B, altos derecho. Tiene que ir a la plaza.
2915 16 ab.

COCINERAS Y COCINEROS
Necesitamos varios, para familias americanas y del país, para la Habana y el campo. También algunas criadas y criados de mano con sueldos desde $20 hasta $50. The Beers Agency, O'Reilly 9 y medio, altos. Agencia americana.
C-3076 3 d-13.

SE SOLICITA UNA SIRVIENTA, PAra cocinar y ayudar a los quehaceres de la casa. Ha de dormir en la colocación. Sueldo $20 y ropa limpia. O'Farrill, 55. Víbora, Loma del Mazo. Teléfono I-1545.
9040 15 ab

UNA COCINERA, QUE SEPA SUS obligaciones y tenga buenas referencias, para corta familia, se solicita. Sueldo 25 pesos. San Rafael, 10.
9044 15 ab

UN MATRIMONIO, AMERICANO, SOlicita una mujer, española, para cocinar y atender el servicio de la casa. No hay niños. Informes: señora W. W. Harris, calle M, esquina Jovellar, tercer piso.
9069 15 ab

SE SOLICITA UNA COCINERA, PARA corta familia; que duerma en el acomodo y ayude a los quehaceres de la casa. Sueldo: 22 pesos. Cerro, 432.
9115 15 ab.

SE SOLICITA UNA COCINERA, DE COlor, en Villegas, 73.
8978 14 ab

SE SOLICITA UNA COCINERA, QUE duerma en el acomodo, para cinco de familia y dos criados, veinte pesos y ropa limpia. Calle 12 y 17. Reparto Almendares. Teléfono I-7228.
8933 18 ab

SE NECESITA UNA COCINERA, PARA poca familia, que tenga referencias. Malecón, 6-B.
8939 14 ab

COCINERA: EN VILLEGAS, 22, ALTOS, se solicita una, que sea buena.
8903 14 ab

COCINERA, QUE ENTIENDA DE REpostería, se solicita en el Vedado, calle 25, entre 4 y 6, Villa Caridad. Se prefiere que duerma en la colocación.
4946 14 ab

EN ANIMAS, 151, BAJOS, SE SOLICIta una cocinera que ayude algo a la limpieza, para familia corta. Sueldo convencional. Teléfono M-1002.
9020 18 ab.

SE SOLICITAN DOS JOVENES, PARA cocinera una y otra para criada de mano, que duerman en la colocación, para corta familia y buen sueldo. Informan: Monte, 191, entre San Nicolás y Antón Recio.
8869 13 ab

SE SOLICITA UNA COCINERA, ESPAñola, que sepa su oficio. Se prefiere la que duerma en el acomodo. San Benigno, letra D, entre Correa y Santa Irene.
8871 13 ab

Se solicita una cocinera, española, para Güines, corta familia. Sueldo: 18 pesos. Informan: Quinta, 27-A, Vedado, después de las dos de la tarde.
8791 18 ab.

COCINEROS

SE SOLICITA UN COCINERO O COCInera, de color, que traiga referencias de las casas donde haya servido. Prado, 70, altos, antiguo.
9076 15 ab

SE SOLICITA UN COCINERO O COcinera, de color, que sepa el oficio y traiga recomendación. Animas, 136, altos.
8819 13 ab

SE SOLICITA UN BUEN COCINERO O cocinera, blanco o de color, que sea limpio y traiga referencias. Buen sueldo. Urgente. Consulado, 130, altos.
8913 13 ab.

VARIOS

SE SOLICITAN EN LA BOTICA DE LA esquina de Tejas, Calzada del Monte número 412 un dependiente y un aprendiz. Han de presentar referencias.
9189 16 ab.

SE SOLICITAN EN LA BOTICA DE LA esquina de Tejas, Calzada del Monte número 412, dos señoritas para atender al público. Se prefiere las que tengan experiencia en este ramo.
9188 16 ab.

SE SOLICITAN APRENDIZAS COSTUreras que sepan coser a la máquina, ganando enseguida. San Ignacio 9 y medio, bajos.
9195 16 ab.

SE SOLICITA EN SOL 70
fábrica de coronas, de Ros y Compañía, un muchacho peninsular, de poca edad.
9184 16 ab.

EN SOL, 79, SE SOLICITA UN CHAUffeur, peninsular, que haya trabajado en casa particular.
8912 14 ab

Se necesitan jornaleros que sepan trabajar para manejar carros de mano, picos y palas; 8 horas de trabajo, buen jornal.
Dirigirse a FABRICA DE ABONOS DE REGLA, THE AMERICAN AGRICULTURAL CHEMICAL COMPANY. Edificio, núm. 1 de los Almacenes de los F. C. Unidos. Regla, (Estación de Fesser).
9051 22 ab

EN LA CALLE DE SUAREZ, NUMERO 1, puerta 3a., solicitan una señorita, que hable inglés correctamente, en la misma se alquila un departamento alto, a matrimonio sin niños, que sean de moralidad. Se cambian referencias. Para tratar, de 8 a. m. a 5 p. m. Miguel Hill.
9173 16 ab

Costureras: Se solicitan pantaloneras y chalequeras competentes para trabajar en los talleres de la casa. También se admiten aprendizas. Santeiro, Alvarez y Co., S. en C. Bernaza, número 52.
9138 16 ab

SE SOLICITA UN EMPLEADO PARA corresponsal en Inglés, Francés y Castellano, que tenga referencias, si no posee bien los idiomas que no se presente. Dirigirse al Apartado número 1069.
9161 16 ab.

SE SOLICITA UN APRENDIZ PARA trabajar de oficina. Dirigirse de 11 a 1, a Teniente Rey, 55.
9119 16 ab.

AGENTES: PARA LA VENTA DE ARtículo de poco precio y de gran utilidad y consumo, necesito Agentes serios y activos en todas y cada una de las poblaciones de la República. Buena comisión. Dirigirse por escrito a Carlos Fortún, S. en C, Apartado 2231, Habana.
9133 11 m

SOLICITO UN VENDEDOR, PRACTIco en plaza, para un artículo acreditado. Gervasio, 164, dan razón.
[illegible] 15 ab

Expreso Jurídico-administrativo
A los abogados, procuradores, mandatarios y particulares de fuera de esta capital les participo que gestiono en la Secretaría de Justicia la expedición de certificados de antecedentes penales y de actos de última voluntad; documentos para opción de títulos de Notario, Procurador, Mandatario, Administrador o Albacea y legalización de documentos que deban ir al extranjero. Igualmente obtengo en los Juzgados Municipales de esta ciudad y sus alrededores certificados de inscripción de nacimiento, matrimonio, ciudadanía o defunción; fes de vida y soltería, expedientes de notoriedad u otros asuntos que en ellos se tramitan. Pueden enviarme documentos que deban presentarse en el Tribunal Supremo, en las Secretarías de Hacienda, Obras Públicas y Agricultura, Comercio y Trabajo, en la Audiencia, Juzgados de Primera Instancia y Registro de la Propiedad y Mercantil, y en las Oficinas del Obispado y Parroquiales, que si fuere necesario Abogado, lo pondré. Los documentos deben venir certificados, y así serán devueltos. Vea o escriba al Doctor Tiburcio Aguirre. Mandatario Judicial. Oficina: Tacón, 6-A, Habana. Tengo prestada fianza de $5.000 a la disposición de la Secretaría de Justicia.
NOTA.—Los que escriban solicitando datos o haciendo preguntas sobre asuntos relacionados con esta oficina, deben acompañar a la carta veinticinco centavos en sellos del Timbre Nacional.
9147 '22 ab

CABALLERICERO, PARA UNA FINCA, se solicita un caballericero que tenga buenas referencias y sea muy práctico en atender caballos. Se le dan $35, casa y comida. Informan: A-8864.
9033 15 ab

SE SOLICITA UN DEPENDIENTE, EN Obispo, 84, "The Quality Shop," que conozca el giro de ropa hecha para caballeros y tenga buenas referencias.
9041 16 ab

SE SOLICITA UN JOVEN, EXPERTO, como corresponsal en español, que sepa archivar cartas y trabajos de oficina, sueldo $60, si no está bien preparado para ese trabajo es inútil que se presente. Emile Lecours, Inquisidor, número 20.
9042 15 ab

SE NECESITA URGENTEMENTE UN joven, para ayudante de carpeta. Ha de ser cuidadoso. Buen sueldo. Apartado 496, Habana.
9068 15 ab

NECESITAMOS TAQUIGRAFA MECAnógrafa, en español. Ha de ser formal y tener buenas referencias. Apartado 406, Habana.
9029 15 ab

SOLICITO UN SOCIO, QUE PUEDA disponer de $500 a $600, para la compra de una fonda y cantina en marcha, en el Cerro, bien situada. Soy cocinero. Escribir o pasar a Egido, 21, altos. Agencia "La Habanera," Corral.
9078 15 ab

A LOS QUE EMBARCAN, SE LLENAN planillas para el Consulado americano. Escritos a máquina. Traducciones. Habana, 124. Esquina Teniente Rey.
9111 15 ab.

SE SOLICITAN AGENTES VENDEDOres para un artículo nuevo y de gran aceptación que puede producir de cinco pesos diarios en adelante. Se prefieren señoritas de buen porte. Se exige un peso de garantía, el primer día. Dirigirse a Basulto, Cuba, número 58, altos; de 3 a 5 p. m.
9109 15 ab

ROQUE GALLEGO, 2404, OBRAPIA, 110; necesito dependientes de todos los giros, cocineros, porteros, cantineros, sirvientes, peones, chauffeurs, mecánicos, criadas, crianderas.
9089 15 ab.

SE SOLICITA UNA NIÑA, DE 7 A 10 años, o una señora de edad. Se viste y se calza si se lo merece y se le dará algo. En Buenos Aires, 29-B; informan: Plaza del Vapor, número 3, puesto de frutas y dulces.
9090 15 ab.

MECANICO
SE NECESITA UNO QUE TENGA EXPERIENCIA EN MONTAR, DESMONTAR Y AJUSTAR AUTOMOVILES. SE DARA PREFERENCIA AL QUE TENGA CONOCIMIENTOS DE LOS APARATOS ELECTRICOS USADOS EN LOS MISMOS. INFORMES EN PRADO, 7.
9100 16 ab.

NECESITAMOS UN AGENTE VENDEDOR
con experiencia a la venta en casas particulares para la Habana y luego en provincias, que sea activo e inteligente, para una proposición educativa de fácil venta, se paga buena comisión, y se le garantizará una cantidad semanal, inútil perder tiempo si no reune estas condiciones y no tenga unas referencias que lo garanticen, de 9 a 10. The University Society Inc. O'Reilly, 79, Habana.
9025 15 ab.

SE SOLICITAN BORDADORAS A MAno. Fin de Siglo. San Rafael y Aguila.
8926 14 ab

Se solicita una buena costurera que sepa bordar. Ha de dormir en la casa y traer referencias. Buen sueldo. Señora de Celso González, Luz Caballero entre Patrocinio y Carmen. Loma del Mazo. Teléfono I-2692.
8984 14 ab.

UNA INSTITUTRIZ, AMERICANA O INglesa, se necesita en Lealtad, 44, altos. Se le da buen sueldo. Señora de Morales.
8857 14 ab

SE SOLICITAN AGENTES-REPRESENtantes de habilidad en la Habana y para provincias para la más espléndida obra que se ha editado en Cuba. Ganancia semanal de $40 a $100. Dirigirse con referencias a Compañía Biográfica. Apartado 1317, Habana.
9012 14 ab.

SE SOLICITA UN REPRESENTANTE activo, con buenas referencias y conocimientos entre los elementos militares, para una obra informativa sobre las Fuerzas Armadas, única en su clase y editándose actualmente. Ganancias seguras para aquellos que reunan las condiciones pedidas. Dirivirse a la Compañía Biográfica. Apartado 1317, Habana.
9011 14 ab.

Prácticos de farmacia para Dispensario: Se solicitan con buena práctica y referencias. Salidas tres veces a la semana después de las 5 p. m., y un Domingo sí y otro no y una tarde extra a la semana. Doctor Márquez. Droguería "Sarrá."
8842 17 ab

¡ASPIRANTES A CHAUFFEURS!
No malgaste su dinero, no se exponga al fracaso, acuda hoy mismo a esta escuela donde podrá aprender y SACAR SU TITULO más barato y rápido sin molestia ninguna y con toda garantía. Sonreirá.

Decano de los de la ida. Sucursal: Monte, 240. Teléfono A-4854. Servicio a todas horas en el establo y reparto a domicilio 3 veces al día en automóvil. Para criar a los niños sanos y fuertes, así como para combatir toda clase de afecciones intestinales y sustituir sin peligro la lactancia materna, lo único indicado es la leche de burra. Se alquilan y venden burras paridas.
8354 30 ab

UNA PENINSULAR, DESEA COLOcarse en casa de moralidad, de manejadora o criada de manos. Informes: San Rafael, 139-F, tintorería "La Complaciente".
9100 16 ab.

DESEA COLOCARSE DE CRIADA DE mano una joven, de color, americana. Dirijanse a Revillagigedo, 94, Eugenia Fuller.
9130 16 ab.

UNA JOVEN, PENINSULAR, DESEA colocarse, en casa de moralidad, de criada de mano. Tiene referencias. Informan: Inquisidor, 29.
9054 16 ab

SE DESEA COLOCAR UNA MUCHAcha, de criada de mano, en casa de moralidad y de corta familia. Sueldo 20 pesos; no admite tarjeta; tiene quien la garantice; lleva tiempo en el país. Vive: Amistad, 136; habitación, 120.
9057 15 ab

UNA JOVEN, PENINSULAR, DESEA colocarse, en casa de moralidad, de criada de mano o para limpiar cuartos y repasar ropa con corta familia. Tiene referencias. Informan: Cienfuegos, 45.
9060 15 ab

SE DESEA COLOCAR UNA SEÑORA, peninsular, de criada de mano, en la Habana o en el interior. Informan en Luz, número 59.
9062 15 ab

SE DESEA COLOCAR UNA MUCHAcha, peninsular; no le importa ir para el Vedado; tiene buenas recomendaciones. Para criada de mano. Informan: Salud, número 39.
9085 15 ab

DESEA COLOCARSE UNA CRIADA DE mano, aclimatada en el país; tiene casas que la garantizan, quiere familias de formalidad y que sea dentro de la Habana; es amable y sabe su obligación. Antón Recio, 23, esquina a Corrales, altos. 8943 14 ab

SE DESEA COLOCAR UNA ESPAÑOLA, de criada de mano o manejadora; tiene quien la garantice. Baratillo, número 1, altos.
8989 14 ab

DESEA COLOCARSE UNA MUCHACHA, peninsular, para criada de mano o habitaciones; tiene referencias; no admite tarjetas. Cuarteles, 4, bajos.
8934 14 ab

UNA JOVEN, PENINSULAR, DESEA colocarse de criada de mano o manejadora, sabe cumplir con su obligación; no admite tarjetas; darán razón en Jesús María 71, antiguo, altos.
9024 14 ab.

UNA JJOVEN, PENINSULAR, DESEA colocarse, en casa de moralidad, de criada de mano o manejadora. Tiene referencias. Informan: Sol, 54, altos, habitación número 10.
9027 14 ab.

UNA SEÑORA, PENINSULAR, DE MEdiana edad, desea colocarse de criada de mano; tiene buenas referencias y sabe cumplir con su obligación. Informan en Aguila, 114, letra A, habitación 60. Altos. 315 14 ab.

UNA JOVEN, PENINSULAR, DESEA colocarse de criada de mano o manejadora, sabe cumplir con su obligación y tiene quien responda por ella. Marqués González, 25.
8832 13 ab

UNA JOVEN, PENINSULAR, DESEA colocarse de manejadora o criada de cuartos. Tiene referencias. Informan: Maloja, 135.
8837 13 ab

UNA PENINSULAR, DESEA COLOCARse, en casa de moralidad, de criada de mano, con corta familia, o manejadora. Tiene referencias. Informan: Aguiar, 33.
8862 13 ab

DESEA COLOCARSE UNA SEÑORA, DE criada de mano, tiene buenas referencias. Informan: Inquisidor, 27; cuarto, número 1.
8863 13 ab

SE DESEA COLOCAR, PARA CRIADA de mano o manejadora, una joven, peninsular, que sabe cumplir con su obligación. Informan: Dragones, número 1, fonda La Aurora.
8865 13 ab

DESEA COLOCARSE UNA JOVEN, PEninsular, de criada de mano; sabe cumplir con su obligación, entiende algo de cocina y tiene quien la recomiende. Dirigirse a Jesús María esquina a Picota, puesto de frutas.
8868 13 ab

SE DESEA COLOCAR UNA JOVEN, PEninsular, para comedor o para limpieza de cuartos, en casa de poca familia. Infórmese al Vedado, 113, entre 12 y 14; se prefiere que sea en el Vedado.
8840 13 ab

DESEA COLOCARSE UNA CRIADA, lleva tiempo en el país, entiende un poco de cocina, menos de 20 pesos no se coloca. Salud, 24.
8849 13 ab

DOS MUCHACHAS, PENINSULARES, desean colocarse de criadas de mano o de cuartos. Informes: Estrella y Manrique, bodega.
8900 13 ab.

CRIADAS PARA LIMPIAR HABITACIONES O COSER

UNA PENINSULAR, DESEA COLOCARse, en casa de moralidad, de criada de cuartos o manejadora, con un matrimonio solo. Tiene referencias. Informan: Maloja, 66, bajos, por San Nicolás.
9174 16 ab

UNA JOVEN, DE COLOR, DESEA COlocarse para cuartos. Informan de 1 a 4 en Apodaca, 17.
9118 16 ab

UNA JOVEN, PENINSULAR, DESEA colocarse de criada de cuartos o para comedor; tiene buenas referencias. Informan: Sitios, 42.
8964 14 ab

SE DESEA COLOCAR UNA MUCHACHA, peninsular, tiene buenas referencias, para limpiar habitaciones y repasar ropa, en casa de moralidad. Informes en Villegas, número 77, bajos.
8941 16 ab

DESEAN COLOCARSE DOS JOVENES, peninsulares, para criadas de cuartos o de comedor; saben cumplir con su obligación; tienen quien las garantice; no se colocan menos de 20 pesos cada una. Para informes dirigirse a Obrapía, 107.
8944 14 ab

DESEA COLOCARSE UNA JOVEN, ESpañola, para cuartos y coser; tiene 10 años de práctica, con referencias. Informan: Maloja, 31, cuarto número 9.
8999 14 ab.

UNA JOVEN, PENINSULAR, DESEA colocarse en casa de moralidad, de criada de cuartos o manejadora, no gana menos de 20 pesos y ropa limpia. Informan: calle Luz Caballero, Villa Rancho, Loma del Mazo. Teléfono I-2980; prefiere la Vibora.
8825 13 ab

UNA MUCHACHA, DE COLOR, DESEA una casa particular para cuartos y coser; sabe coser a mano. Informes: en Virtudes, 177, altos.
8525 13 ab

CRIADOS DE MANO

CRIADO, PENINSULAR, JOVEN Y MUY práctico en su obligación, se ofrece con referencias. Teléfono I-1368.
8995 14 ab

ESPAÑOL, SE DESEA COLOCAR JOVEN de 18 años de edad, criado en casa de comercio o particular; siendo familia de buen carácter no le importa ir al campo, pues no se coloca por poco tiempo; tiene buenos informes. Darán razón en Aramburo, 23, garage. F-8094; a todas horas.
9021 18 ab.

TENGO DISPONIBLE

inmediatamente, un buen criado, un portero, un matrimonio, dos muchachones y dos hombres para cualquier trabajo, dos magníficas crisdas, una cocinera y una manejadora. Buenas referencias. Habana, 114. Teléfono A-4792. La Palma.
9005 14 ab.

JOVEN, ESPAÑOL, DESEA COLOCARse de criado o de camarero, sabe cumplir con su obligación y tiene muy buenas referencias; no duerme en la colocación. Informan: Peña Pobre, 10; habitación, número 14.
8866 13 ab

SE OFRECE UN SIRVIENTE, PENINsular, práctico en el servicio, honrado y trabajador, es de mediana edad. Sol, número 8. Teléfono A-8082. Sueldo 25 pesos y ropa limpia.
8948 14 ab

SE DESEA COLOCAR UN JOVEN, DE criado de mano, sabe cumplir con su obligación y acostumbrado en el país. Dirijanse a Oficios, 19, barbería.
8870 13 ab

PARA CRIADO DE MANO DESEA COlocarse un joven, español, que sabe cumplir con su obligación. Informan: Maloja, 53. Teléfono A-3090.
8897 13 ab.

DESEO COLOCARME DE CRIADO DE mano, dando buenos informes de casas anteriores; no me coloco menos de $30, con ropa limpia. 17, entre E y F, tintorería de Prada. Teléfono F-2131.
8916 13 ab.

COCINERAS

UNA SEÑORA, PENINSULAR, DESEA colocarse para cocinera, para una corta familia. Informan: calle de Castillo número 47.
9139 16 ab.

UNA COCINERA, PENINSULAR, COcina a la española y a la criolla y sabe cumplir con su obligación. Calle de Aguila, 116; letra B.
9157 16 ab

SEÑORA, DE MEDIANA EDAD, ESPAñola, se coloca para cocinera, sin pretensiones; sabe su obligación; no muy lejos de su casa. Lamparilla, 68, antiguo.
9136 16 ab

DESEA COLOCARSE UNA ESPAÑOLA, para cocinar y ayudar a la limpieza, que sea corta familia; no se coloca menos de 20 pesos y no duerme en la colocación; que sea para la Habana. Dragones, 52.
9072 15 ab

DESEA COLOCARSE UNA SEÑORA, peninsular, de mediana edad, de cocinera, en casa particular o establecimiento; no duerme en el acomodo. Informan: Rayo, número 26. En la misma, una señorita para auxiliar de carpeta o mecanógrafa, ambas con buenas referencias.
9080 15 ab

COCINERA, PENINSULAR, QUE SABE guisar a la española y criolla, desea colocarse en casa moral. Tiene referencias. Informan: Crespo, 48; habitación, 14. En la misma una muchacha.
8961 14 ab

DESEA COLOCARSE UNA SEÑORA, peninsular, de cocinera, en una casa de formalidad. No se asiste por tarjetas. Informan en Tenerife, 67.
8931 15 ab

SE DESEA COLOCAR UNA MUCHACHA, peninsular, para cocinar, sencillo; o para otro cualquier trabajo. No duerme en la colocación. Reside en Esperanza, número 111.
8947 14 ab

SE DESEA COLOCAR UNA JOVEN, PEninsular, para cocinar, en casa de moralidad; sabe cumplir con su obligación. Duerme en la colocación. Informan en Inquisidor, 29.
8813 14 ab.

DESEA COLOCARSE, DE COCINERA, una señora, peninsular, pues sabe cumplir con su obligación. Recibe aviso en Maloja, número 79; habitación, número 8. 8856 17 ab

UNA SEÑORA, PENINSULAR, DESEA colocarse de cocinera, no sale de la Habana. Informan: Sol, número 92.
8857 13 ab

COCINERA, PENINSULAR, QUE SOBE guisar a la española y criolla, desea colocarse en casa moral; no hace compras. Sabe de repostería. Tiene referencias. Informan: Lamparilla, número 80.
8838 13 ab

SE DESEA COLOCAR UNA SIRVIENTA, de mediana edad, bien sea para cocinar o para servir a la mano, y puede ayudar a coser también. Es persona de moralidad. Tiene buenas referencias. Informarán en la Calzada de Luyanó, número 199. Teléfono I-1838.
8839 13 ab

SE DESEA COLOCAR UNA COCINERA, española, en casa de moralidad; sabe cocinar a la criolla y española; no se admiten tarjetas. Informan en San Lázaro 251.
8885 13 ab.

DESEA COLOCARSE DE COCINERA una jo.,en, española, en casa de corta familia. No pretende gran sueldo ni va al Vedado. Para más informes: Sol, 8.
8907 13 ab.

COCINEROS

UN JOVEN ESPAÑOL DESEA COLOcarse de cocinero en casa particular o comercio. Sabe trabajar y es solo. Informan: Curazao 5. Teléfono A1722.
8186 16 ab.

UN SEÑOR, PENINSULAR, DESEA COlocarse de cocinero o criado de mano, o jardinero, sale también para puntos de campo, lleva bastante tiempo en Cuba. Su domicilio: San Lázaro, número 287. 9154 16 ab

DESEA COLOCARSE UN COCINERO, peninsular, de mediana edad, en casa de comercio o particular, trabaja a la criolla, española y francesa; dan razón en Empedrado, número 45, Habana. Teléfono A-9081.
8820 13 ab

COCINERO PENINSULAR, SE OFRECE para comercio o particular; trabaja en todos estilos, ciudad o campo. Industria, 78. A-7641.
8902 13 ab.

CRIANDERAS

CRIANDERA: SEÑORA, JOVEN, ESPAñola, persona fina, se ofrece a leche entera; tiene quien la garantice. Informan: Vibora, Santa Catalina, 29, bajos.
8802 13 ab

CHAUFFEURS

DESEA COLOCARSE CHAUFFEUR, ESpañol, con título, para acompañar caballero que maneje su máquina;; yo sé el manejo y mecanismo, aprendí en la Escuela; no sé bien las calles, tengo referencias. Informan: Teléfono A-3318.
9106 15 ab.

TENEDORES DE LIBROS

TENEDOR DE LIBROS, FIJO O POR horas, se ofrece con las mejores referencias. Se encarga de cualquier trabajo profesional independiente. Hotel Saratoga, iniciales G. C.
8986 16 ab

UN JOVEN, CON APTITUDES PARA escritorio, ofrece sus servicios, bien para llevar libros o ayudante de carpeta. Tiene algunos conocimientos de inglés y calcula facturas y giros de monedas extranjeras. Informes: Sol, 109. Teléfono A-8632.
8969 14 ab

UN JOVEN TENEDOR DE LIBROS, DEsea colocarse de ayudante de carpeta o en oficina. Buenas referencias. Dirigirse por escrito al Apartado 227.
8794 16 ab.

TENEDOR DE LIBROS

Para la contabilidad general de cualquier giro al por mayor, se ofrece por todo o medio día un joven, español, profesional, con 8 años de práctica en Cuba, excelente letra, buen calculista; conocimiento del inglés y superiores referencias. Experto en la redacción del Diario. Escribir a F. E., Villegas, 46, habitación, 7, altos.
8233 13 ab

TENEDOR DE LIBROS, CON CATORce años de práctica comercial y teniendo algún tiempo desocupado, se ofrece por horas para llevar los libros de una casa de comercio. Informes en el café Martí. Dragones y Zulueta.
8347 14 ab

VARIOS

UNA MUCHACHA SE OFRECE PARA ir al servicio con familia que vaya a España. Informa: Julia García, bodega de "La Mambisa." Teléfono I-1873.
9185 16 ab.

DUEDO OFRECERME PARA VENDER sus productos en la provincia de Santa Clara. Estoy bien relacionado. Escribir a Adalberto Turró, Muralla 62. Habana.
9191 16 ab.

UN MATRIMONIO PENINSULAR, SIN hijos desearía encontrar una casa de inquilinato para desempeñar el cargo de encargado. Sabe bien su obligación. Tienen referencias para informar. Belascoain número 5, habitación número 27.
9212 16 ab.

DESEA COLOCARSE UNA SEÑORA de instrucción, extranjera, para acompañar señoras o cuidar un enfermo, encargada de una casa o cosa análoga. No tiene pretensiones. Acepta propuestas para la Haban y fuera de la Habana. En la calle Sol número 114, Palacio de la Purísima. En el patio, cuarto número 12, vive la interesada, de 1 p. m. a 5 se le puede ver.
9195 16 ab.

SE DESEA COLOCAR UN JOVEN, PEninsular, de sastre o de aprendiz adelantado. Su paradero es en la calle Inquisidor número 3, altos, habitación, 50.
9163 16 ab.

A LOS HACENDADOS Y PROPIETArios de terrenos, un perito en agricultura de frutos menores se ofrece para fomentar una huerta, y al mismo tiempo puede tenerse mucha cría sin costar nada para la comida. Informes: Suárez, 38, antiguo; José Berdetis.
9164 16 ab.

ATENCION: DESEA COLOCARSE UN buen jardinero, con buenas referencias de las casas que ha trabajado. Llamen al Teléfono A-3318.
9056 15 ab

UN INGENIERO, MECANICO, PRACtico y primer maquinista de ingenios, con 15 años de experiencia en ese puesto y en instalaciones completas de ingenios, desea destino. Dirigirse por escrito a T. R. Villegas, 73, Habana.
9061 19 ab

DESEA COLOCARSE UN MUCHACHO, de 16 años, para la limpieza de una botica u oficina, o tienda; que le den la manutención; tiene que ir al Centro y se dan referencias. Aguiar, número 42.
9074 15 ab

UNA JOVEN, QUE SE EMBARCA EL mes de Mayo, desea acompañar familia o llevar algún niño, pagándole el pasaje. Informes en Línea, 36, bajos.
9095 15 ab.

JOVEN, PENINSULAR, FORMAL, SE ofrece para limpieza, mandados, diligencias repartir cobros u cosa análoga, come y duerme en su casa. Informan en Suárez, casi esquina a Corrales. Zapatería.
9108 15 ab.

FERRETEROS

Empleado práctico en detalle de ferretería y loza, desea colocarse como encargado de casa formal; también conoce correspondencia comercial y contabilidad. Prefiere el campo. Referencias a satisfacción. N. A. F. Lista de Correos.
9101 15 ab.

ESPAÑOL, HABLANDO FRANCES, ITAliano y portugués, se ofrece para correspondencia o para la traducción de los propios al español; copiaría documentos en una notaría o en algún bufete de abogado. Buen carácter de letra. Sin pretensiones; desearía empleo cualquiera; daría también lecciones de francés. Buenas referencias. Dirigirse o escribir: Relojería: Chaubell C. B. Monserrate, 88.
8942 14 ab

AL COMERCIO DE VIVERES Y LICOres. Puedo ofrecerme para vender artículos de ese giro en la Provincia de Santa Clara, donde estoy muy bien relacionado. Escribir a Adalberto Turró. Muralla, 62. Habana.
8932 14 ab

AGENTE VENDEDOR, COMISIONISTA, solicito muestrarios para vender en Santo Domingo y Puerto Rico. Escriban: Mr. Umpierre, Obispo, 50, altos.
8940 16 ab

MECANICO INSTALADOR, AJUSTAdor, con conocimiento de toda clase de maquinaria, se ofrece para la Habana o el interior. Informan: Cristina, 70, fonda. 8983 14 ab

HOMBRE, ESPAÑOL, SOLICITA PARA finca, para jardín, arboleda y hortalizas. Aguila, 116-A, cuarto 71. R. L.
901 14 ab.

SE DESEA COLOCAR UNA SEÑORA, DE mediana edad, para cuidar a una enferma. Sueldo, 30 pesos. Informan en Galiano, 93, altos.
9019 14 ab.

PARA DILIGENCIAS, COBROS Y CUIdado de una oficina, solicita colocación un joven, que habla francés y algo inglés, referencias a satisfacción. Informan: Cuba y Empedrado, barbería; preguntar por Pelayo.
8852 13 ab

UN MATRIMONIO, ESPAÑOL, DESEA colocarse; él es un buen jardinero; ella para cualquier trabajo de casa; presentan recomendaciones de las mejores casas de la Habana. Informan: Quinta La Torriente, Marianao.
8488 20 ab

¡DOS PESOS Y DOS AMIGOS!

Si usted cuenta con ellos, venga a Obispo, 50,

y le diremos cómo puede obtener

CIEN PESOS
COMPAÑIA DE PRESTAMOS
8895 16 ab.

SE DAN EN HIPOTECA $10.000, DEL 6 al 6½, sobre casa, bien situada, que garantice, o se compra una que lo valga. Trocadero, 40; de 9 a 2. Teléfono F-1321. 8975 14 ab

DINERO

Somos los únicos que damos dinero sobre los negocios siguientes: Muebles, dejándolos en poder de su dueño. Réditos de censos y capellanías. Alquileres de fincas urbanas y rústicas. Automóviles y embarcaciones. Pagarés y anticipo de herencia, y sobre toda clase de negocios de lícito comercio. A las damas exclusivamente, que necesiten de nuestros servicios y sientan escrúpulos en ir a la oficina, nos ofrecemos a visitarlas en su domicilio, previo aviso a nuestro teléfono, A-5645. Gran brevedad y absoluta reserva; porque no tenemos que enseñar balanzas, ni celebramos juntas de accionistas. Pérez y Telmonte. Oficina: Habana, 76, frente al Parque de San Juan de Dios. De 8 a. m. a 6 p. m.
8482 15 m

SE TOMAN $15.000, EN LA VIBORA; buena garantía. El dueño en 9a., número 29, Vibora; de 12 a 2.
8994 14 ab

M. FERNANDEZ

Santa Clara 24, altos. Teléfono A-9373. De 1 a 4 p. m. Doy dinero en primera y segunda hipoteca, desde el 6 por 100 en adelante, en todos los barrios y repartos. Doy dinero a préstamo en pagarés con mucha facilidad para el pago.
8891 24 ab.

SE DESEA COLOCAR EN PROPIEDAdes, entre sesenta y ochenta mil pesos. No se esperan gangas pero sí razonable inversión del capital. Trato directo con propietarios. Por correo al apartado 575. Habana. Filiberto Roque.
8883 17 ab.

NECESITO DIRECTO $11.000 EN PRImera hipoteca, al 8 por 100, sobre un chalet de dos plantas, de nueva construcción, en la Víbora y B. Zayas, entre Santa Catalina y San Mariano. Su dueño en la misma.
8909 13 ab.

NECESITO DIRECTO $13.500 EN PRImera hipoteca, al 8 por 100, sobre un chalet de dos plantas, de esquina, acabado de construir, en la Víbora, San Mariano y B. Zayas. Su dueño al lado.
8908 13 ab.

DESEO COLOCAR DE $30 A $40.000, con buen interés, en hipoteca, bien juntos o separados. Industria, 2-B, altos; de 11 a 1. 8873 13 ab

Dinero en hipoteca. Se facilita desde $100

hasta $200.000 y desde el 6 por 100 anual sobre casas, terrenos, en todos los barrios y repartos. Dinero en pagarés, prendas de valor y pignoración de valores. Gran reserva en las operaciones. Dirijanse con títulos: Oficina Víctor A. del Busto, Aguacate, 38, A-9273; de 8 a 10 y 1 a 3.
8528 7 my.

DINERO EN HIPOTECA

lo facilito en todas cantidades en esta ciudad. Vedado, Jesús del Monte, Cerro y en todos los repartos. También lo doy para el campo y sobre alquileres. Interés el más bajo de plaza. Empedrado, 47; de 1 a 4. Juan Pérez. Teléfono A-2711.
7882 31 ab

4 POR 100

De interés anual sobre todos los depósitos que se hagan en el Departamento de Ahorros de la Asociación de Dependientes. Se garantizan con todos los bienes que posee la Asociación. No. 61, Prado y Trocadero. De 8 a 11 a. m. 1 a 5 p. m. 7 a 9 de la noche. Teléfono A-5417.
C 6026 in 15 s

Compras

ATENCION. SE SOLICITA EL TRASpaso de una casa de inquilinato, que deje buen margen se dará la regalía que amerite la casa. Trato directo con dueño o arrendatario. Informes, en Chacón, 12, moderno.
9145 17 ab.

MINA DE PIEDRA
PARA CALCINAR YESO
COMPRA
ADOLFO-TISCHER
TEJADILLO, 21.

C-3016 30d. 12 ab.

SE DESEAN COMPRAR EN SEGUIDA 5 o 6 casitas de 1.000 a 2.000 pesos, aunque sea madera y estén en el Cerro, prefiriendo la Víbora. Llame solamente de 1 a 5 p. m. al A-9925 y pasaré a verlo.
8881 13 ab.

CASAS Y TERRENOS

Se compran en todos los barrios y repartos. Se facilita dinero en hipotecas, desde $100 hasta $200.000. Informes gratis. Oficina Real Estate. Aguacate, 53. Teléfono A-9273. Víctor A. del Busto. De 1 a 4.
8971 16 ab.

Venta de fincas y establecimientos

URBANAS

SE VENDE LA CASA PUERTA CERRAda número 41, entre Florida y Alambique, de dos pisos, moderna, que rentan $1.500 al año. En $12.000. Informes: A. P. Granados. Obrapía, 37.
9091 21 ab.

VENTA EN OCASION: EN LO MAS saludable de la Víbora, calle Laguerueela esquina a Gelabert, se vende o se alquila precioso chalet con 20 varas cuadradas, de esquina, frente al parque, con 6 habitaciones, sala, recibidor, hall, comedor, cocina, repostería, doble servicio sanitario moderno, con agua caliente. Tiene también servicio independiente para criados, jardín, patio y espléndido traspatio para cría o siembra de hortalizas. Por ausentarse su dueño se vende en inmejorables condiciones. Pueden entregar $3.200-00 al contado y el resto a pagar a razón de $53.00 mensuales. Informa su propietario en Galiano 103, altos. Teléfono A-7326.
9204 22 ab.

CALLE DE OMOA, UNA CUADRA DE la Calzada de Monte, vendo casa de mampostería, piso de mosaicos, sanidad moderna, sala y saleta grande, tres cuartos bajos, uno alto. Informa: Blanco Polanco, Concepción, 15, altos; de 1 a 3. Teléfono I-1608.
9137 16 ab

EN EL MEJOR LUGAR DE COJIMAR, en la Calzada, con frente al mar, se venden dos casas con mil ochocientos metros de terreno que llegan a la orilla, por lo que no pueden fabricarse otras casas que las priven de la buena vista y buenos aires que hoy tienen. Informan en Teniente Rey, número 11. Departamento 311; de 2 a 4 p. m. Teléfono M-1185.
9156 20 ab

PEDRO MACEO GOMEZ

Corredor y Agente de negocios; vendo fincas rústicas, urbanas y colonias de caña, en los centrales "Delicias" y "Chaparra." Puerto Padre.

9050 10 mz

Compro y vendo casas, solares y establecimientos. Honradez y reserva en los negocios. Figuras, 78. Teléfono A-6021; de 10 a 3. Llenín.

9034 21 ab

VEDADO. SE VENDE UNA CASA EN LA calle F, entre 7a. y 9a., de 683 metros; todo fabricado, de altos, cielos rasos, gana $280 mensuales. Precio: $32.500. Para más informes: 27 y D. Villa Esperanza. De 11 a. m. a 2 p. m.
9098 15 ab.

EN EL VEDADO VENDO DOS HERMOsas casas modernas; una sin estrenar, bien situada y a la brisa con espléndidas habitaciones y todo el confort hermoso. Patio, traspatio. Ganan $210. Precios: una, $15.000. Otra, 16,000. Su dueño en J, 66, entre 7 y 9.
9088 15 ab.

MAGNIFICA OPORTUNIDAD. TRATO DIRECTO

Se venden dos casas; una en el barrio del Pilar, calle de Estévez, de esquina, con bodega, cuatro accesorias y dieciocho cuartos de alto y bajo, construcción moderna, escalera de mármol, 400 metros de planta aproximadamente. Precio: $24.000. Se recibe parte de contado y el resto reconocido en hipoteca con módico interés. La otra en el barrio de Monserrate, calle de Manrique, con cuatro huecos al frente, de alto, bajos y habitaciones en la azotea, renta al año $1.200. Precio: 14.000 pesis. Informa: Manteca, Cuba, 76-78.
9103 15 ab.

EN EL VEDADO

Bonita y moderna casa, sala, comedor, cuatro habitaciones, baño confortable: 13 mil pesos; tiene para garage. Informa: G. Mauriz, Teléfono I-7231. Obispo, 64; de 3a 4.

Próximo a Paseo, casa moderna, garage. $20.000. Informa: G. Mauriz. I-7231. Obispo, 64; de 3 a 4.

Próxima a 17, preciosa casa, fachada de cantería, $28.000, cinco habitaciones, garage. Informa: G. Mauriz. I-7231. Obispo, 64; de 3 a 4.

En Marianao, se vende magnífica casaquinta, pisos de mármol, mucho terreno, con árboles frutales, $20.000. Informa: G. Mauriz. Obispo, 64; de 3 a 4. Teléfonos I-7231. A-3166.

En el Vedado se vende media manzana a $5 metro; se da facilidad para el pago. Informa: G. Mauriz. Obispo, 64; de 3 a 4. Teléfonos I-7231 y A-3166.

En lo más lindo y más alto de Marianao. Buen Retiro, Avenida, se venden 20.000 varas a $1.80. Informa: G. Mauriz. Obispo, 64; de 3 a 4. Teléfonos I-7231 y A-3166.
8744 16 ab.

$3.500. SAN MARIANO, VIBORA, MOderna y bien construída, casa con sala, saleta y tres habitaciones y sus servicios. Más informes en el 78-A, casi esquina a Armas. A-9925. De 1 a 4.
8881 13 ab.

JUAN PEREZ

EMPEDRADO, 47; DE 1 a 4

¿Quién vende casas?. . . . . PEREZ
¿Quién compra casas?. . . . PEREZ
¿Quién vende solares?. . . . PEREZ
¿Quién compra solares?. . . . PEREZ
¿Quién vende fincas de campo?. PEREZ
¿Quién compra fincas de campo? PEREZ
¿Quién da dinero en tipoteca?. . PEREZ
¿Quién toma dinero en hipoteca? PEREZ
Los negocios de esta casa son serios y reservados.
Empedrado, número 47. De 1 a 4.
7881 31 ab

VENDO, TAMARINDO, MEDIA CUAdra Calzada, casa con producto, abonará resto; otra gran traspatio, terreno igual situación, $4½ metro. San Leonardo, 3-B, Villanueva; de 12 a 3.
8835 13 ab

VENDO, ESQUINA, UNA CUADRA TOyo, otra renta 9 por ciento libre, dos casas en Correa, cerca Calzada, otra avenida Serrano. San Leonardo, 3-B, Villanueva; de 12 a 8.
8835 13 ab

SE VENDEN CATORCE CASAS, ACAbadas de construir, en Luyanó, a dos cuadras de la Línea, rentan 10 por 100 libre. Informes: Teléfono M-1841; de 8 a 10 y de 3 a 5.
8691 16 ab

Calzada de la Víbora y B. Lagueruela, esquina de fraile, a $17 metro. De centro, en Calzada, a $13. Esquina a Agustina, a $14. Planos e informes: Miguel F. Márquez. Cuba, 32; de 3 a 5. Dinero en hipoteca en todas cantidades.

16 ab

: Subscríbase al : DIARIO DE LA MARINA

BONITO CHALET, SE VENDE, CALLE Milagro, de esquina, Reparto Mendoza, a una cuadra de línea y dos del Parque, con 400 metros, alto y bajo, portal con jardines, cemento y hierro, 6 habitaciones de familia, de criados, doble servicio, todo muy amplio, magnífico garaje. Precio $16.000. Vista hace fe. Señor García. O'Reilly, 13; de 2½ a 5.
9065 15 ab

SE VENDEN 4 CASAS, EN 9a. Y DOLOres, Víbora; se deja parte en hipoteca o a plazos. Dueño: 9a., número 29; de 12 a 2, Víbora.
8994 14 ab

SE VENDE

Una gran casa, en La Ceiba, a la Calzada, a dos cuadras del Paradero del tranvía Marianao-Galiano, y a doce minutos de la ciudad. Se compone de portal, sala, saleta, cinco grandes y muy ventilados cuartos, gran comedor con vista al mar, colgadizo, servicio sanitario moderno. Cuarto para criados. Patio con árboles frutales. Jardín con puerta-verja a la Calzada. Agua de Vento y luz eléctrica. Es muy saludable. Informan en Real, 136, Ceiba, o señor Cruz, en esta Administración.

EN LA VIBORA, CALLE DE DELICIAS, una cuadra de la Calzada y dos de Estrada Palma, se vende una casita de mampostería y azotea, en $3.500. Detalles: Blanco Polanco, Concepción, 15, altos, Víbora; de 1 a 3. Teléfono I-1608.
8921 14 ab

SE VENDE, EN $9.500, UNA BUENA CAsa de 4 cuartos y doble servicio, a una cuadra del tranvía de San Francisco. Se dejan $6.500 al 8 por 100. Dueño: 9a., número 29; de 12 a 2.
8994 14 ab

SE VENDE, EN $8.500, ANTON RECIO, 74, entre Vives y Monte, buena construcción y servicios, libre de gravámenes. Informes directos: Antonio Seijas, O'Reilly, 39; de 12 a 1 tarde.
8929 18 ab

AVENIDA DE E. PALMA

A media cuadra de la Calzada, casa con jardín, portal, sala, comedor, 4 cuartos y traspatio, en $10.000. Oficina de Miguel F. Márquez, Cuba, 32; de 3 a 5.
... 16 ab

DE OPORTUNIDAD

Columbia, a una cuadra de los tranvías, casa de ladrillos y tejas, con jardín, portal, sala, comedor, 3 cuartos, entrada para automóviles y traspatio, $2.750. Oficina de Miguel F. Márquez, Cuba, 32; de 3 a 5.
... 16 ab

SE VENDE, EN MARIANAO, LA HERmosa casa Samá, número 36, compuesta de sala, saleta, 6 habitaciones, 2 servicios sanitarios, techo de hierro y cemento, pisos finos de mosaico, patio, traspatio, un gran garaje de moderna construcción, dos pisos con cabida para dos máquinas, un bonito jardín y muchos árboles frutales, tiene vista al "Country Club," Playa de Marianao y Valle de la Lisa. Si es preciso, se dan facilidades para el pago. Informan en la misma, a todas horas.
8950 14 ab

GRAN ESQUINA

Se vende, Tejadillo, número 59, esquina a Villegas, casi frente al nuevo Palacio Presidencial, mide 550 metros, próxima a desocuparse y muy apropiada para fabricar un edificio de 5 o 6 pisos, por ser un buen cuadro. Evelio Martínez. Empedrado, 40; de 2 a 5.
9016 14 ab.

CASA EN EL CERRO, VERDADERA ganga, en $7.500, una bonita casa, moderna; sala, saleta y 12 habitaciones más. Informes: J. Martínez, Prado, 101; de 9 a 12 y de 2 a 5.
8858 13 ab

VENDO UNA ESQUINA, ALQUILADA, con bodega, fabricación moderna, deja el 10 por ciento, libre. Informan: Estévez, 59; de 1 a 3 de la tarde.
8822 24 ab

PARA RENTA, VENDO, EN BUENA calle de la Víbora, casa moderna, dos plantas, techos de cielo raso, escalera de mármol, con sala, saleta, tres cuartos, ocmedor corrido, buen cuarto de baño, cocina y amplia terraza al fondo, en el piso alto, e iguales posesiones y traspatio en los bajos. Renta verdad $70. Se vende en $8.200. Otra casa, de esquina, dos plantas, renta $130, en $14.500. Informa: F. Blanco Polanco, Concepción, 15, altos, reparto Lawton; de 1 a 3. Teléfono I-1608.
8829 13 ab

SE VENDE UNA HERMOSA CASITA, A cuadra y media de Toyo, Jesús del Monte; es de tabla y tiene una buena arboleda frutal y jardín; se da en proporción. Trato directo. Informan: J. Rodríguez, Concepción de la Valla, número 24, bajos.
9039 17 ab

VENDO, CASA MODERNA, PORTAL, sala, saleta, azotea, cinco amplísimas habitaciones, traspatio. Santa Emilia, inmediato calzada, 7x50 en $6.800. Otra igual distribución, $6.300. San Leonardo, 3-B. Villanueva; de 12 a 8.
8835 13 ab

EVELIO MARTINEZ

COMPRA Y VENDE CASAS
DA Y TOMA DINERO EN HIPOTECA
Empedrado, 40; de 2 a 5.
HABANA

CASAS EN VENTA

En Sol, renta $150, con el agua redimida, en $23.000. Genios, renta $165, $25.000. Lealtad, renta, $95, $12.500. Perseverancia, renta $75, $8.000. Consulado, renta $180, $27.500. San Lázaro, renta $125, $17.000. Revillagigedo, esquina, renta $165, $25.000. Evelio Martínez, Empedrado, 40; de 2 a 4.

ESQUINAS DE VENTA

	Renta	
Empedrado.	$ 290-00	$ 42.000
Campanario.	130-00	17.000
Florida.	75-00	10.000
Estrella.	65-00	8.500
Consulado.	145-00	22.000
Revillagigedo.	165-00	23.000
Antón Recio.	47-00	5.500
Villegas.	250-00	50.000
Aguacate.	175-00	28.000
Industria.	240-00	45.000

Evelio Martínez, Empedrado, 40; de 2 a 4.

EN $4.550

Vendo una casa en Revillagigedo, de planta baja, con s. c. y 3|4 y servicio sanitario, mide 6-1|2 metros de frente por 21 de fondo. Renta $35. Evelio Martínez. Empedrado, 40; de 2 a 4.

CALLE DE GENIOS

cerca del Prado, vendo una casa de altos, moderna, con dos ventanas, sala, saleta y cuatro cuartos en cada piso. Renta $170, libre de gravamen, en $25.000. Evelio Martínez. Empedrado, 40; de 2 a 4.

REPARTO LAS CAÑAS

En $6.000 vendo dos casas modernas, con sala, saleta y dos cuartos, miden 12 por 20, rentan $50.00, a una cuadra del paradero del Cerro. Evelio Martínez. Empedrado, 40; de 2 a 4.

PARA UNA INDUSTRIA

Vendo un terreno de esquina, con sus aceras pagadas, en la Calzada de Cristina, que mide 28-13 por 35-97, a $17 el metro. Evelio Martínez. Empedrado, 40; de 2 a 4.

GRAN ESQUINA

En Empedrado, vendo una gran esquina, a tres cuadras del Parque Central, de altos, moderna, con 260 m. de terreno, renta $300, en $42.000. Evelio Martínez; Empedrado, 40; de 2 a 4.
9017 14 ab.

**B. C

VISTA CANSADA Y MIOPIA

Los que acercan el libro para ver mejor, padecen de miopía y los que lo alejan, tienen ya la vista cansada.

No basta saber si padece uno de miopía o vista cansada; hoy, con mis ópticos científicos y mi sistema moderno de examinar la vista, sabemos en el acto si hay enfermedad en ellos o si con el uso de lentes solo se consigue el resultado deseado.

Todo el día estamos examinando la vista (gratis), para dar espuejuelos si les hacen falta.

Los cristales que tengo son de primera calidad y los espejuelos más baratos que vendo valen $2, con esta misma clase de cristales.

No compre sus lentes a capricho. Reconozca su vista con uno de mis tres ópticos.

Baya-Optico

SAN RAFAEL esquina a AMISTAD
TELEFONO A-2250

EN LA LOMA Y A LA BRISA, HERmosa casa se vende, con jardín, portal, sala, antesala, hall, seis habitaciones, dos baños para familia, uno de criados, gran comedor, gran cocina de gas y de carbón, carbonera, lavadero y dos cuartos para criados. Informes y puede verse en 23, número 400, entre 2 y 4; de 9 a. m. a 6 p. m.
7304 — 16 ab

BONITA CASA

Es muy barata, necesito venderla antes del día 15, situada próxima a la calle de San Mariano, tiene 9 por 50; toda ella de piedra raso, con grandes habitaciones, bonito jardín y muchos frutales, es ganga; en $6.000 al contado y plazos. Más informes: Prado, 101. J. Martínez, de 9 a 12 y de 2 a 5.
8788 — 16 ab.

EN $4.900 VENDO CASA

que renta $60, más del 18 por 100. Calzada de Palatino, de portal, sala, saleta, cuatro cuartos y cinco cuartos más al fondo, separados, mampostería y azotea. Mide 7-50 por 50. Informes: A. del Busto. Aguacate, 38. A-9273; de 1 a 4.
8327 — 13 ab.

SE VENDE UNA CASA, SITUADA EN Guanajay, calle de Máximo Gómez, número 29, antes Merced, de 9 varas de frente por 40 varas de fondo, de alto y bajo, con dos salones amplios corridos, de mampostería, propia para tabaquería; pues hasta hace poco ha esto se dedicaba. Para más pormenores: su dueño, en la Habana, Muralla 14; o se Ricla, Palacio Vigil.
6730 — 17 ab

SOLARES YERMOS

120 metros, esquina fraile. Próximo al chalet del doctor Ortega, en la Víbora; ideal para un hermoso chalet, reconocido científicamente como el punto más sano de los alrededores de la Habana. No se exige "oro acuñado." San Rafael, número 1. Néctar Soda. Teléfono A-9309.
9129 — 20 ab

DEPARTO MENDOZA, EN LA VIBORA, se vende la hermosa esquina, solar número de manzana 45, mide 23 varas por 45, está frente al parque y a tres cuadras del chalet de los señores Cruzellas y una cuadra de la residencia del señor Pedro Rodríguez. Informes: sastrería "La Fortuna," BBelascoain 31.
8837-37 — 21 ab.

DEPARTO ALMENDARES, SE VENDE el solar número 3, de la manzana número 75, a $3.20 la vara. Informa el dueño, en Milagros y Príncipe de Asturias, de 10 a 12 a. m., Víbora.
9140 — 17 ab.

TRASPASASE "PELO A PELO," SOLAR, vale $250 más, alturas Víbora, frente parque Floresta, calle tranvía seguro, próximo "Loma Tennis Club." Mensualidades chicas. Serrano. Aguiar, 70.
9175 — 22 ab

SOLAR DE ESQUINA, EN $3.500, A MEdia cuadra de la línea que va a la Playa, se vende, propio para garaje o establecimiento. Se da contrato, la mayor parte fabricado de madera, piso cemento, agua, aceras, portal, en el Reparto "Buenavista," "Columbia." Informará: M. Aranda, Amistad, 49, altos; de 8 a 9 p. m.
9062 — 16 ab

GANGA: SE VENDEN CUARTOS DE manzana, en lo más alto de la Víbora, a precios sumamente baratos, pudiendo pagarse a plazos módicos. Informes: Teléfono A-2916; de 2 a 4½, y en el F-1187, después de las 6 p. m.
9065 — 15 ab

VENTA ESPECIAL POR 7 DIAS

Parcelas, 220 y 221, Manzana 8 del Country Club Park, frente al Gran Boulevard, situación inmejorable, en donde no queda nada a la venta. Precio razonable, si compra dentro del plazo. Ruz, Habana, 91. A-2736.
9097 — 15 ab.

SE VENDE EL SOLAR, NUMERO 12 de la manzana 41 en el reparto Mendoza, calle de San Mariano, entre Cortina y Figueroa, frente al parque. Mide 14-15 por 42-58 varas. Informa su dueño: Correa, número 22, Jesús del Monte.
4d 12

GANGA VERDAD

Con 15 por 100 descuento cedo $750 abonados sobre un solar que paga 5 pesos mensuales, situado en uno de los mejores repartos de esta ciudad. Informa: J. Martínez. Prado, 101; de 9 a 12 y de 2 a 5.
8998 — 14 ab.

APROVECHEN GANGA

Vendo a $11 metros, 736 en la calle 25, a media cuadra Infanta y dos del Malecón, contando con un censo de $5552 y 5 por 100 de interés, gravamen.
8997 — 14 ab.

SE VENDE UN SOLARCITO, A LA brisa, de 8 por 20 metros frente al tranvía. Se da barato. Dueño: 9a., número 29; de 12 a 2.
8994 — 14 ab

VIBORA AMPLIA ESQUINA FRAILE, $3 vara, $700 al contado; otra esquina brisa, $2.50 vara, $200 al contado; el resto a plazos cómodos; un solar centro a $2.25 vara. Informa: R. López. Auditor 7, Cerro.
8749 — 16 ab.

PARA PERSONA DE GUSTO, SE VENde un solar de esquina, con frente a tres calles, en la Avenida de Columbia, es de lo mejor para persona de gusto, para un chalet, tiene 800 varas y está frente al Parque, el tranvía de Gaiano por la esquina. Informan: Rayo, 28, el portero; de 12 a 4. Días hábiles; no corredores.
8601 — 18 ab

SE VENDE UNA MANZANA DE TERRENO en Regla, próxima a los muelles de Fessers, tiene seis casitas de madera. Informan en Aguila, número 75, antiguo.
8259 — 18 ab

SOLAR

Se vende un solar en el Reparto Larrazábal, situado a la brisa, a cuadra y media de las líneas de tranvía y ferrocarril a Marianao. Tiene 18 metros de frente por 42 de fondo. Informa su propietario, Carlos Jiménez Rojo. O'Reilly, 5, Habana.
C-2471

VENDO EXTENSIONES TERRENOS, para industrias, con chucho de Concha a la Bien Aparecida y otras líneas. Agua Dulce, San Leonardo, 3-B, Villanueva; de 12 a 8.
8835 — 13 ab

Se arrienda una finca de siete caballerías de inmejorables tierras, en el Tumbadero de Alquízar, con regadío por toda ella, tres pozos, donkes, calderas, seis casas de tabaco, cañaverales, etc. Pedro Entenza. Empedrado, 18; de 12 a 5.
14 ab.

SOLAR

Se vende un magnífico solar de esquina en el reparto Buen Retiro. Tiene una superficie de más de 1.600 varas y frente a tres calles. Informa su propietario Carlos Jiménez Rojo O'Reilly, 5. Habana.
C-2471 — in. 26 ms.

Vedado. Magnífico solar. Calle Tercera, entre D y E, acera impares, mide 18-66 por 50 en junto, 933 metros cuadrados. Precio: $10.000. Campanario, 59, bajos.
8295 — 13 ab.

RUSTICAS

OCHO FINCAS, DESDE UNA A DOCE caballerías, carreteras, pueblos, Línea Eléctrica, Vegas de tabaco, Caña, Viandas, Potreros, Aguadas fértiles, Casas, Cercas de piedras, Palmares, Frutales. Baratas. Vicente Valdés. Apartado 2145.
9144 — 24 ab.

FINCAS RUSTICAS, EN LA CALZADA de Guanajay, próximo a Arroyo Arenas, en la Finca "Villa Dolores," se venden lotes de terreno propio para finquitas de recreo, en su mayoría con arboledas, a 35 centavos el metro, 5 centavos al contado y el resto por tiempo convenido. En la misma finca se vende o se alquila una casa, de mampostería, moderna, con todos sus servicios y capacidad para una gran familia. Informarán en la misma, o en Arzobispo, número 4, Cerro; de 7 a 9 p. m.
9149 — 22 ab

40.000 metros de terreno a diez minutos de la Terminal, en la línea de Güines y comunicación con la carretera. Propio para una industria o reparto. Informan en Aguacate, 124, almacén.
9093 — 7 ab.

SE CEDE EL CONTRATO DE UNA FINca sobre dos y media caballerías, próxima a la Habana. Tiene árboles frutales, cría, frutos menores, etc., etc. Informan: Aguiar, 134, almacén.
8945 — 14 ab

FINCA RUSTICA, VENDO UNA, DE 6 caballerías, lindando con la carretera de Guanajay. Tierra superior. Cultivos y caña. Muchos árboles frutales. Dos industrias. Informan: San Rafael y Aguila, sombrerería. Teléfono A-9079.
8692 — 14 ab

COLONIAS CASA: SE VENDE CEPA siguientes: Colonias 350.000, 500.000, 800.000, 100.000, 2.000 arrobas se venden dos fincas de 7 y 8 caballerías y potreros. Colonias se venden dando una parte al contado. Informes: García Ca., Apartado 42, Placetas, Santa Clara.
8621 — 21-ab.

MAGNIFICAS FINCAS

En la provincia de la Habana, de todos precios y tamaños, en Calzada, propias para recreo y para cultivo, si entre las que le puedo ofrecer, no hay lo que busca, me encargo de solicitar y encontrar lo que desea. En las demás provincias las tengo también. Si no tiene ganas de comprar, no me visite, necesito mi tiempo. B. Córdova. San Ignacio y Obispo; de 1 a 5 p. m.
C 2400 — 16d-3

VENDO O CAMBIO POR CASA EN LA Habana, Víbora o Cerro, una finca de 2½ caballerías, a 3 kilómetros de Pinar del Río, frente a la carretera de San Juan y Martínez, renta $450. Precio $4.000. Pagando o recibiendo diferencia, en valor de propiedad que se cambia. Informa su dueño: Miguel Oyarzun, Monte, número 68.
7056 — 20 ab

ESTABLECIMIENTOS VARIOS

CAFE, FONDA Y BILLAR, SE VENDE en un punto céntrico y de gran porvenir por no poderlo atender su dueño. Informa: Vicente Pérez, 23 y G, Vedado. Teléfono F-1510. Todos los días de 12 a 3.
9201 — 16 ab.

VIDRIERA

Se vende una buena vidriera con cristales gruesos. Concordia 97, carpintería. Informan: Teléfono A-6320.
9202 — 16 ab.

SE VENDE UN PUESTO DE FRUTAS, con vida propia. Informes: Merced, 59. Vale 350 pesos.
9146 — 16 ab

VENTA DE UN CAFE

Por no poderlo atender su dueño, se vende un café muy acreditado y de buena venta, en el mejor barrio comercial de esta ciudad. Trato directo. Informan en esta administración.
O — 19 ab

ATENCION: SE VENDE UN DEPOSIto de huevos, quesos, dulces en el Mercado de Colón; el negocio puede dejar 500 pesos diarios. Informan: Plaza del Polvorín, por Animas, vidriera.
9117 — 15 ab.

Vaquería cerca de la Víbora

$27 de despacho diario, carros y caballos con local adecuado, en precio muy módico. Miguel F. Márquez. Cuba, 32; de 3 a J.
... — 16 ab

PUESTO DE FRUTAS, POR NO SER del giro y tener otros negocios vendo o tomo socio que sea entendido y que disponga de 400; debía el dinero pronto; no paga alquiler y está en gran punto; lleva 15 días abierto y ya llegó la venta a $27. Informan: San Lázaro, 173.
9001 — 14 ab.

ATENCION

Se vende un gran café y una bodega, en 1.400 pesos, o admito socio con 700 pesos. Informes: Blanco y San Lázaro, bodega. Por la mañana.
8906 — 13 ac.

VENDO

una gran frutería, con vida propia, en poco dinero, o admito socio y una gran vidriera, con vida propia, deja trabajando 5 pesos diarios. Informes: Blanco y San Lázaro, bodega, por la mañana.
8906 — 13 ab.

VENDO

una gran posada o admito socio con 6000 pesos; la casa deja mensual más de 700 pesos libres; yo solo lo hago por mucho trabajo. Informes: San Lázaro, 162, bodega, por la mañana.
8906 — 13 ab.

SE VENDE UNA BODEGA EN BUENAS condiciones; sola en esquina, con buen contrato, no paga alquiler; también se vende un buen café y un kiosco de bebidas en Monte y Cárdenas. Informa Domínguez en el café.
8914 — 17 ab.

SE VENDE EN EL PRADO UNA CASA de hospedaje que vale 7.000 pesos en 5.000 pesos. Paga de alquiler 100 pesos y deja libre, mensual, 600 pesos, y vendo una frutería en 300 pesos con local para matrimonio, punto céntrico. Aprovechen ocasión. San Lázaro 162, bodega, Olegario.
8864 — 13 ab.

Esta ganga es mucha ganga.

Se vende una bodega por la mitad de su valor, es propia para un principiante; sola en esquina, tiene buen contrato, paga poco alquiler, se da barata por no ser su dueño del giro; si le faltara algún dinero al comprador, se le espera, sin interés. Informan: San Pedro, esquina a Santa Clara, café Club Marino; de 8 a 11 a. m. y de 2 a 5 p. m.
8812 — 16 ab.

SE VENDE CAFE, DE CONTADO, MAGnificas condiciones céntrico. Informa: Domínguez, Monte y Cárdenas, café.
8094

POR TENER QUE ATENDER A OTRAS cosas, cedo el contrato de la vidriera de cigarros y tabacos, Luz, 16; es negocio; se da por poco dinero. Informes en la misma.
8876 — 13 ab

CAFE

Vendo uno en San Rafael, hace esquina; es una verdadera ganga, en $1.750; lo doy a prueba; hace un diario de $30; tengo necesidad imperiosa de embarcarme a México a recoger una herencia de un familiar. Más informes en la oficina de Prado, 101. J. Martínez; de 9 a 12 y de 2 a 5.
8787 — 16 ab.

FONDA Y CANTINA EN GANGA

Se vende por apuro en $1.500 frente a un paradero de carros y talleres donde hay más de 2.500 trabajadores; puede vender diario más de $100, contrato 8 años; antes del año puede sacar su costo. Informes directamente: Aguacate, 38. A-9273; de 1 a 3.
8327 — 13 ab.

NEGOCIO COLOSAL

Se vende una bodega que vale $1.500, en 900 pesos; es negocio verdad y aproveche hoy que mañana será tarde. Informan en Dragones y Rayo, café. Adolfo Carneado.
8620 — 13 ab

Instrumentos de Música

PIANOS DE ALQUILER

desde $3.50 al mes. La única casa que alquila pianos de buenas marcas. Viuda de Carreras y Co. Aguacate, 53. Teléfono A-9228.
8586 — 30 ab

PIANO: SE VENDE UNO, DE CUERdas cruzadas, casi nuevo, y un autopiano, 88 notas, por ausentarse la familia. Concordia y San Nicolás, altos, bodega.
8821 — 19 ab

IMPORTANTE. COMPRO, CAMBIO Y vendo discos y fonógrafos de todas clases. La única en su clase a precios nunca vistos. Aprovechen la ocasión. Discos de la Mayendía. Plaza del Polvorín frente al hotel Sevilla, locería, ferretería y ropa. Manuel Pico. Teléfono A-9735.
8634 — 6-m.

PIANOS: GARANTIZO MIS AFINACIOnes y composiciones. Vendo uno de poco uso, pagándomelo al contado, lo compraré barato. Blanco Valdés, Peña Pobre, 34. Teléfono A-5201.
8326 — 19 ab

SE VENDE UNA VICTROLA VICTOR EN Suárez, 94, con 80 discos sencillos; los hay de ópera, opereta, danzones y guarachas, todo está casi nuevo y se da muy barato; puede verse en la tienda ropa; a todas horas.
8624 — 14 ab.

PARA LAS DAMAS

SPIRELLA

Teléfono F-1047. El único corset flexible y cómodo hecho a la medida. Se pasa a domicilio. Llame al F-1047. Calzada y Paseo (altos del café), Vedado.
9143 — 11ab.

GANGA. ME HAGO CARGO DE TROUsear la novia desde medio juego en adelante, o sea, 6 camisones, 6 pantalones, 6 enaguas, 6 mananitas, 6 camisas de noche, 6 sayas y 6 batas y 2 cofias por $100, y un juego entrando una docena de cada pieza a $200. Soy modista. Informan en Velázquez número 30. Cerro, a una cuadra de la esquina de Tejas, Elena Ruiz.
9190 — 16 ab.

ANGELA ESTRUGO Y HERMANA, DObladillo de ojo a máquina, bordados a mano y máquina. Especialidad en vestidos de señoras. Villegas, 98, altos.
8711 — 13 ab

"CORNING"
(Tintorería Cubana-Americana, S. A.)

Se limpia en seco, tiñe y plancha toda clase de ropa de señoras, caballeros, y niños. Se limpia y tiñe, alfombras, cortinas y otros artículos de casas. Trabajo inmejorable y servicio rápido. La tintorería predilecta de las damas. Llámenos por Teléfono y uno de nuestros automóviles de recogida irá a su casa enseguida. Teléfonos A-7656 y M-1772.
C 2253 — in 15 ms

PELUQUERIA

Precios de los servicios de la casa: Manicure, cuarenta centavos. Pelado de niños, 40 centavos. Lavar la cabeza, 50 centavos. Arreglar o perfeccionar las cejas, 50 centavos. Masaje, 50 y 60 centavos, por profesor o profesora. Quitar o quemar las horquetillas del pelo, sistema Eusfe, 60 centavos. Vengan ustedes a teñirse, o compren la Mixtura de Bojufe, 15 colores y todos garantizados, estuche, $1. Mando al campo encargos que pidan de postizos de pelo fino u otros géneros o artículos que la casa tenga, Pidan por teléfono, o por carta, lo que necesiten de la gran peluquería de Juan Martínez, Neptuno, 81, entre San Nicolás y Manrique. Tel. A-5039.
8551 — 30 ab

Para ustedes, damas y señoritas

Una señora, llegada de Europa, prepara una "Loción" llamada "Nacarina," a base de almendra benjuí y linon; es casera y absolutamente pura, quita las manchas, disminuye las arrugas dando al cutis blanco de nácar y tersura sin igual. Frasco de 12 onzas, $1. Puntos de venta: Obrapía, 2; Neptuno, 3; Neptuno, 19, (modas); Amistad, 61, (modas); Palacio de Cristal, San Rafael y Belascoaín, y en la botica Americana. En el depósito se solicitan agentes.
7716 — 29 ab

MUEBLES Y PRENDAS

SE VENDE UN JUEGO DE MIMBRE, compuesto de 6 sillas, 4 sillones, sofá y mesa de centro en $60, una colina porcelana $50, una cómoda $14, dos colina caoba $6, una mesa corredera $12 y una lámpara $7. Rayo 93.
2910 — 16 ab.

SE VENDEN 6 SILLAS, 2 SILLONES, espejo y cargo americano de rejilla $33, un bajillero $14, un piano $55 y una máquina de escribir en $50. Esperanza 45.
9211 — 16 ab.

Muebles usados, para casas de huéspedes, se compran y pagan bien. Monserrate, 109. Teléfono M-2105.

OJO: A LOS BILLARISTAS

Se venden bolas de marfil para billares; especialidad en juegos de carambolas y de piña. También vendo un billar muy barato. Monte y Zulueta, café El dueño.
9030 — 15 ab

AHORRE AZUCAR

Que este es el principal factor en su casa, que le hace gastar tanto dinero.

Hágalo ahora en

"LA COPA"
Neptuno, 15, Habana.

que es el Depósito exclusivo.

Servimos órdenes con atención a pedidos del Interior.

C 3070 — 18d 13

SE VENDE UN JUEGO DE SALA, CON espejo, en $17, y un escaparate americano, en $16. Amistad, 116, altos.
9169 — 16 ab

COMEDORES
Modernos y Baratos
P. VAZQUEZ
Neptuno, Número 24
C 3042 — 5d-12

GANGA VERDAD

Por tener que embarcar su dueño se vende por la mitad de su valor un rastro y varios órganos y pianos a manubrio. Para tratar: Aguila 66, Habana.
9196 — 20 ab.

SE VENDE UN ESPEJO, SILLAS, SIllones, sofás, mesas mimbre, un juego majagua, 2 lámparas de bronce, una nevera esmaltada y un espejo dorado. Suárez, 34. Teléfono A-7589.
9029 — 14 ab

SE VENDEN DOS CUADROS DE GRAN mérito, propios para salones de Sociedades o familias de gusto. Informan en Obispo, número 2, vidriera.
8928 — 18 ab

COMPRAMOS Y VENDEMOS TODA CLAse de muebles. Alquilamos máquinas de coser a un peso mensual y se venden muy baratas. También las arreglamos dejándolas como nuevas. Camas de hierro, sillas y sillones, las vendemos a plazos. Sol, 101. Teléfono M-1003. Menéndez y Fernández.
8915 — 24 ab.

CAMAS Y COLCHONES
Tenemos en precios baratos.
PEDRO VAZQUEZ
Neptuno, número 24
C 2954 — 5d-9

LA PRIMERA DE VIVES, NUMERO 155, casi esquina a Belascoaín, de Rouco y Trigo, casa de compra-venta. Se compra, vende, arregla y cambia toda clase de muebles y objetos de uso. Teléfono A-2035. Habana.
8536 — 5 m

LA ARGENTINA

Casa importadora de joyería de oro, 18 k. y relojes marca **Argentina**, de superior calidad, garantizados. Prestamos dinero sobre alhajas con interés módico. Tenemos gran surtido de joyería de todas clases, así como cubiertos de plata y toda clase de objetos de fantasía. Penabad Hermanos. Neptuno, 189. Teléfono A-4956.
C 2375 — 29d-2

¿Por qué tiene su espejo manchado, que denota desgracia en su hogar? Por un precio casi regalado se lo dejamos nuevo. "LA VENECIANA," Angeles, número 23, entre Maloja y Sitios. Teléfono A-6637.
8754 — 30 ab

MUEBLES EN GANGA
"LA PRINCESA"
San Rafael, 111. Tel. A-6926.

Al comprar sus muebles, vea el grande y variado surtido y precios de esta casa, donde saldrá bien servido por poco dinero; hay juegos de cuarto con coqueta; modernistas escaparates desde $8; camas con bastidor, a $5; peinadores a $9 aparadores de estante, a $14; lavabos, a $13; mesas de noche, a $2; también hay juegos completos y toda clase de piezas sueltas relacionadas al giro y los precios antes mencionados. Véalo y se convencerá. SE COMPRA Y CAMBIAN MUEBLES, FIJENSE BIEN: EL 111.
8355 — 30 ab

"LA PERLA"

Factoría, 42. Teléfono A-4445. Compra, vende y empeña muebles, joyas y objetos de valor, cobrando un módico interés y pagándolos más que nadie. Gran surtido en juegos de cuarto y otros muebles sueltos.
7981 — 31 ab

"LA PERLA"
Animas, número 84,
casi esquina a Galiano.

Esta es la casa que vende muebles más baratos, desde lo más fino a lo corriente. Hay verdaderas gangas en juegos de cuarto, de sala y de comedor; escaparates sueltos, desde $14; tocadores y lavabos desde $12; camas de hierro, desde $10; burós y toda clase de muebles de oficina, lámparas, cuadros e infinidad de objetos de arte.

DINERO

Se da dinero sobre alhajas a módico interes y se realizan baratísimas toda clase de joyas.
8553 — 30 ab

SE VENDEN LOS UTENSILIOS DE UN café cantina, nevera, vidriera de tabacos, mesas, sillas, pailas, jarros, depósitos, botellería, mármoles, billar, un motor molino de café y demás que haya. Informan: Cristo, 28, altos.
8569 — 1 m

BILLARES

Se venden nuevos, con todos sus accesorios de primera clase y bandas de gomas automáticas. Constante surtido de accesorios franceses para los mismos. Viuda e Hijos de J. Fortezz. Amargura, 43. Teléfono A-5039.
8808 — ab

SE VENDE, MUY BARATA, UNA MEsa pinotea, 3 pulgadas, 3 metros largo por uno ancho, propia para cocina o talleres de todas clases. Galiano, 82, dulcería.
8542 — 14 ab

"EL NUEVO RASTRO CUBANO"
DE ANGEL FERREIRO
MONTE, NUM. 9

Compra toda clase de muebles que se le propongan, esta casa paga un cincuenta por ciento más que las de su giro. También compra prendas y ropa, por lo que deben hacer una visita a la misma antes de ir a otra, en la seguridad que encontrarán todo lo que deseen y serán servidos bien y a satisfacción. Teléfono A-1903.
8688 — 30 ab

Agencias de Mudanzas

"La Estrella" y "La Favorita"
San Nicolás, 98. Tel. A-3976 y A-4206

Estas dos agencias, propiedad de José María López, ofrece al público en general un servicio no mejorado por ninguna otra casa similar, para lo cual dispone de personal idóneo y material inmejorable.
8350 — 30 ab

De animales

Se vende una magnífica yunta de bueyes. Informan: fábrica "El Aguila." Cuba, Puentes Grandes.
8966 — 18 ab.

L. BLUM
MULOS Y VACAS

50 ACABAMOS DE RECIBIR, 50

Hoistein, Jersey, Durahm y Suizas, 4 razas, paridas y próximas; de 16 a 25 litros de leche cada una. Todos los lunes llegan remesas nuevas de 25 vacas. También vendemos Toros Zebú, de pura raza. Especialidad en caballos enteros de Kentucky, para cría, burros y toros de todas razas.

Vives, 149. Tel. A-8122.

Siempre hay 100 mulos en casa: lo mejor y lo más barato

Caballos a precio de ganga. Jacas de cuatro a cinco años, de siete cuartas y media de alzada, mancos, sanos y bien domados, de $150 en adelante. También tengo dos sementales y doce yeguas, todos de pura raza. L. Blum. Vives, 149.
8859 — 30 ab

VENDO BUEN CABALLO DE MONTA, moro de concha, siete cuartas, también dos coches familiares y un caballe de coche, manso y grande, maestro. Neptuno, 205.
8393 — 14 ab.

M. ROBAINA

Acabo de recibir 20 caballos de Kentuky, maestros de silla, paso y marcha. Caballos sementales de pura sangre. Burros muy buenos sementales. Toros cebú de pura raza. También he recibido 25 vacas Jersey de pura raza con su Pedigree. Toros Jersey. Holsteins. Cochinos y Carneros; todo de pura raza y procedente de la Cook Farms, Lexington, Kentuky. Tengo también vacas de diferentes razas, todas de gran cantidad de leche; y un buen surtido de mulos, maestros de tiro y para aporcar caña. También me hago cargo de importar cualquier otra clase de animales que se deseen, y en sus distintas razas. Vives, 151, Habana. Teléfono A-6033.
C 1371 — in 13 f

De carruajes

AUTOMOVILES

APROVECHE LA OPORTUNIDAD

SI USTED DESEA ADQUIRIR UN AUTOMOVIL USADO, EN PERFECTO ESTADO DE FUNCIONAMIENTO, PASE POR LA CALLE DE SOLEDAD, NUMERO 4 O LLAME AL TELEFONO M-2177.
9105 — 21 ab.

OJJO

Por haberse ausentado su dueño se vende sin estrenar la cuña "Hudson" más hermosa que ha venido a Cuba y que estuvo en exposición en Prado número 55. Dirigirse a Aurelio Castro, Apartado 214. Habana.
914 — 20 ab.

CARROCERIA DE ALUMINIO

Se vende una barata de siete asientos. Dirigirse a Aurelio Castro. Apartado 214, Habana.
9810 — 20 ab.

---

300 pesos, se vende un Trumbol, completamente nuevo, con magneto Bosch, carburador Zenit. Informan: Marqués González, 60, taller de reparaciones. Teléfono A-9189.
9168 — 18 ab

SE VENDEN DOS FORDS, EN INMEjorables condiciones y provistos de todo, por dedicarse sus dueños, chauffeurs, a otro negocio; en Compostela, 139, garaje Belén. De una a cuatro.
9142 — 16 ab.

GANGA: SE VENDE UN AUTOMOVIL Rosmer, 7 asientos, 30 H. P., último modelo, se da muy barato por no necesitarlo su dueño. Puede verse e informan: San Miguel, 6; de 8 a 3, todos los días.
9132 — 27 ab

AUTOMOVIL CUSA, 6 CILINDROS, flamante, arranque eléctrico, baratísima, urge su venta. San Rafael, número 154. Que dueño: Espada esquina a San Miguel, altos.
9189 — 16 ab

SE VENDE 1 FORD, EN MUY BUENAS condiciones, listo para salir a la calle, se da barato. Garaje Modelo. Calle F, entre 5a. y Calzada.
8830 — 18 ab

SE COMPRA UNA MOTOCICLETA, DE dos y medio H. P., de uso. Informa: Benigno Fernández. Aguila, 145.
8969 — 14 ab

SE VENDE UN FORD EN PERFECTAS condiciones carrocería y guardafangos completamente sanos, vestidura nueva y motor a prueba. Para verlo y tratar. San José 69, garage, preguntan por el dueño.
918 — 20 ab.

AUTOMOVIL

Se vende un elegante "Stutz," último modelo, 7 pasajeros; poco uso; o se cambia por una casa, libre de gravamen. Puede verse: San Lázaro, 99-B, garaje. Informarán: Refugio, 30. Teléfono A-3347. N. Doval.
7523 — 25 ab

GRAN OPORTUNIDAD

"Hudson," modelo Sport, de poco uso, en magníficas condiciones, tan bueno como nuevo. Se vende por embarcarse su dueño. Informes: Teléfono A-1636.
9167 — 20 ab

AUTOMOVIL, SIETE ASIENTOS, MUY barato, es económico, propio para una familia que desee invertir poco dinero en máquina o para el campo, está en un perfecto estado, se garantiza, véalo a todas horas. Morro, 1, Alejandro.
9073 — 17 ab

SE VENDE UN FORD, DEL 17, CON fuelle, vestidura y gomas nuevas. Último precio $650. Informes: San José, número 60. Garaje Moka.
8953 — 14 ab

POR EMBARCAR SACRIFICO MI "ROAmer" flamante en $1.900; vale $3.150. Informes: 1-1003.
8638 — 13-ab.

BILLARES

Se fabrican y tengo completamente listos para embarcar con bandas automáticas, se hacen toda clase de trabajos para los mismos, no hay inconveniente en ir al interior. Antiguo maestro de la casa de Forteza. Precios razonables. Santiago García, Monte, 361, esquina a Matadero, Apartado 256.
504 — 24 ab.

SE VENDE UN FORD DEL 17, NUEvo completamente, está trabajando; precio moderado. Informan: taller de reparación, pregunten por Vidal, Jesús del Monte, 349, garage.
9010 — 14 ab.

SE VENDE UN AUTOMOVIL HUDSON, de 4 cilindros, barato, con carrocería Sedan, en buen estado. Se puede ver todos los días de 7 a 12 a. m., en la calle C, número 188, Vedado; se da a probar.
8991 — 14 ab

SE NECESITAN ASPIRANTES A CHAUFFEURS

Venga hoy mismo a ver a Mr. Kelly, sin compromiso para usted. Mr. Kelly le enseña mejor y más barato que nadie el funcionamiento de todos los automóviles modernos, europeos y americanos; las prácticas de manejo se dan en automóviles de 6 cilindros, modelos 1918, y por las calles más transitadas de la Habana. Esta es la Unica Escuela de Chauffeurs en la Habana que viene funcionando desde 1912. Más de 4.000 alumnos han aprendido en ella. Mr. Kelly no solo le enseña; sino que puede arreglarle los documentos para obtener el título, cobrándole sólo $5.00 y después de terminados sus estudios se les busca empleo en buenas casas particulares, con sueldos de $75 a $125 mensuales. El mes pasado hemos colocado a más de doce discípulos. Nuestro certificado es el único apreciado por el tribunal de exámenes. Venga hoy mismo a convencerse de lo que aquí se expone y no pierda su tiempo yendo a otro lado y al fracaso. Traiga este anuncio para obtener un descuento. Escuela de Chauffeurs de la Habana. San Lázaro, 249.

SE VENDE UN AUTO MARCA CHEvrolet, se da barato por ausentarse su dueño, en condiciones de trabajar. Puede verse a todas horas. Blanco, 8 y 10. José Stiva.
8683 — 16 ab

Se vende un camión marca Derby, de dos toneladas y media, con su cama de cedro y majagua. Informan en Virtudes, número 173. Establo El Almendares. Teléfono A-4698.
8496 — 15 ab

SE VENDE UN AUTOMOVIL "LANcia," con motor y chassis en magníficas condiciones. Chassis propio para cuña o camión. Magneto Bosch. Puede verse en Santiago, número 12. Informará: Félix Seijo, Hotel Saratoga. Prado y Dragones.
8472 — 13 ab

Un Fiats-Landolé, se vende, muy barato, es propio para familia que frecuente teatros y reuniones, su carrocería es de gran lujo y cuenta con todas las instalaciones. Vea a "Canedo" en Neptuno, 59. Las Ninfas, y lo comprará. Es un buen negocio.

AUTOMOVILES DE ALQUILER, DE LUjo, Super Six, modernos y bien equipados, para paseos y viajes al campo, precios módicos. Garantizamos nuestro servicio. Garaje calle Cuba, número 22. Teléfono A-1328. Rebollar y Fernández.
8249 — 2 m

GRAN GARAGE DE VICENTE LADRA, se admiten toda clase de máquinas a storage. Se garantiza el de esta casa. Calle, JJovellar, 3 y 5.
7337 — 22 ab.

VARIOS

EN GANGA SE VENDEN CUATRO DUquesas, tres milores, cinco caballos; todos maestros. Neptuno, 205, entre Oquendo y Marqués González, todos los días, de 2 a 5.
8394 — 14 ab.

Maquinaria

SE DESEA UN MOTOR MARINO, DE vapor, de 20 H. P., vertical, con dos marchas. Teléfono F-3513; de 8 a 9 p. m.
9134-35 — 17 ab

CAJA CONTADORA "NACIONAL," vendo una, casi nueva, de dos gavetas y dos contadores marcando cada uno hasta $29.99; es de níquel y está en perfectas condiciones, propia para cualquier giro. Se da barata. Monte y Zulueta, café. El dueño.
9051 — 15 ab

CALDERA

Se solicita una caldera, de 100 a 150 caballos, preferible Backock. En buenas condiciones únicamente. Dirigirse a O'Reilly, 16; de 9 a 10 y de 2 a 3, o por correspondencia a Ignacio Unanue, Santa María del Rosario.
9077 — 15 ab

SE VENDEN

Treinta tubos fluses de 4" por 18'-0. Se dan muy baratos y no han sido usados; están como nuevos. Un rollo de cable de acero de 3"|8 por 500'-0" de largo, en buen estado, casi nuevo. Una chimenea de 6'-6" diámetro por 60'-0" altura. Un rectificador mecánico de 22" de avance, casi nuevo. Un tornito de 4'-0" largo por 16" diámetro. Puede verse todo frente al tejar "Toledo". Estación de Marianao. Informa: A. Vila, Salud, 7. Habana. Teléfono A-6446.
9026 — 16 ab.

ARQUITECTOS E INGENIEROS: TEnemos raíles vía estrecha, de uso, en buen estado. Tubos fluses, nuevos, para calderas y cabillas corrugadas "Gabriel," la más resistente en menos área. Bernardo Lanzagorta y Co. Monte, número 377. Habana.
C 4344 — in 19 ja

LA CRIOLLA

GRAN ESTABLO DE BURRAS DE LECHE
de MANUEL VAZQUEZ

Belascoain y Pocito. Tel. A-4810.

Burras criollas, todas del país, con servicio a domicilio o en el establo, a todas horas del día y de la noche, pues tengo un servicio especial de mensajeros en bicicleta para despachar las órdenes en seguida que se reciban.

Tengo sucursales en Jesús del Monte, en el Cerro; en el Vedado. Calle A y 17, teléfono F-1332; y en Guanabacoa, calle Máximo Gómez, número 109, y en todos los barrios de la Habana, avisando al teléfono A-4810, que serán servidos inmediatamente.

Los que tengan que

AGUA MINERAL "LA COTORRA" EL CONTROL DE LA SALUD
TOME LEGITIMAS CERVEZAS INGLESAS "DOG'S HEAD" BASS Y GUINNESS.—RECHACE IMITACIONES.

PARAFRASIS CHINAS

Canto de Emperador

I

Furioso el huracán el cielo corta
esparciendo las nubes que hoscas (ruedan
Así mi brazo poderoso y rudo
los enemigos rompe, los dispersa.
Del horizonte todos desparecen
y ya puedo en mi gloria y en mi (fuerza
a mi imperio volver y contra el solio
reclinar, satisfecho, mi cabeza.
¿Más dónde hallar los fieros defen- (sores
de pecho ardiente y alma siempre enhiesta
que mantengan el cielo firme y puro
en torno de mis bélicas fronteras?

II
LA FLOR ROJA

Sentada, ante mi ventana,
bordo, el alma entristecida.
La aguja fina y traidora
mi pulgar rápida pica,
y ¡ay! el jazmín que bordaba,
como un clavel rojo brilla.
Y he soñado bruscamente
en mi amado, el que es mi vida,
y que a combatir rebeldes
ha partido hace tres días.
Pensé que su sangre amada
se escapaba de una herida,
y lágrimas de mis ojos,
rodaron por mis mejillas.
Pero he creído escuchar
—ah! la sorpresa divina!—
los pasos de su caballo
que hacia el hogar se aproxima.
Y me levanto gozosa
a darle la bienvenida.
Era sólo el corazón
que febrilmente latía,
imitando el ruido seco
del corcel que llega aprisa...
He vuelto a mi bastidor
en la ventana sombría;
y mis lágrimas continuas
bordan de mil perlas líquidas
la tela de seda y lana
sobre el bastidor prendida.

Conde KOSTIA.

Ayer tarde llegó el transporte de guerra mejicano "Progreso"

EN EL LLEGO EL MINISTRO DE MEJICO EN LA ARGENTINA SR. FABELA. — ANOCHE MISMO SE HOSPEDO EN EL VEDADO. — EL "PROGRESO" TRAJO, ADEMAS, NUMEROSO PASAJE DE VERACRUZ POR FALTA DE BUQUE EN QUE VENIR. — MUCHOS VIENEN DE TRANSITO PARA ESPASA. — OTRAS NOTICIAS

LLEGO EL TRANSPORTE DE GUERRA MEJICANO "PROGRESO"

A las cinco de la tarde de ayer entró en puerto el transporte de guerra mejicano "Progreso," procedente de Veracruz.

A su bordo llegó, según habíamos anunciado, el Ministro de Méjico en la Argentina, señor Isidro Fabela.

En su compañía llegaron su Secretario el señor Carlos Torre y el señor Octavio Barreras.

El Ministro señor Fabela fué recibido por el introductor de Ministros de la Secretaría de Estado señor Soler y Baró, y las autoridades marítimas de guardia, así como por el señor Ministro de Méjico en Cuba.

Después de las siete de la noche desembarcó el señor Fabela y sus acompañantes, dirigiéndose al hotel Trotcha, donde se han hospedado.

El Ministro mejicano se concretó a decir a su llegada que, como se suponía, solo viene a la Habana de tránsito para seguir viaje a la Argentina en el primer buque que pueda llevarlo hacia ese destino.

Hizo el viaje en el buque de guerra "Progreso" que es transporte y no cañonero, por la falta de buques mercantes que vayan ahora a su país.

Sobre los actuales momentos políticos de su patria guardó una discreta reserva.

Se mostró agradecido de las cortesías que se le guardaron anoche al desembarcar.

TRAJO MAS PASAJEROS

El transporte "Progreso" ha venido casi realizando un viaje mercante por la falta de buques a que nos hemos referido que vayan ahora a Méjico, y en tal virtud ha traído unos setenta pasajeros más que no tenían otros medios de salir de Veracruz.

La mayoría de estos pasajeros son trabajadores y comerciantes españoles que vienen también de tránsito para seguir a España en otro buque.

Entre ellos llegó también el diplomático español señor Malariaga, perteneciente a la Legación de España en Méjico.

Algunos de estos pasajeros desembarcaron anoche mismo, después de llenar los requisitos de ley y la inspección reglamentaria. Otros no pudieron desembarcar porque como se ignoraba la llegada de este grupo de pasajeros en unión del señor Fabela, no estaba todo preparado para su desembarco.

Por la condición de este viaje especial, el "Progreso" no hizo las salvas de cañón de saludo a la plaza.

El señor Fabela bajó a tierra en la lancha de la policía del puerto en unión de sus acompañantes y desembarcó por la explanada de la Capitanía del Puerto, por donde se dirigió al "Trotcha."

LOS SUBMARINOS CHILENOS

Los seis submarinos chilenos que se anunció vendrían a la Habana de paso para su país, no han podido emprender aún su viaje de salida de los Estados Unidos por haber sufrido una seria avería uno de los sumergibles, mientras verificaba unas pruebas.

Según nuestras noticias, dichos buques y el crucero "Chacabuco" y el transporte "Angamos" que los acompañarán en el viaje no saldrán para la Habana hasta los últimos días de este mes.

EL "METAPAN"

De Nueva York con numerosa carga general y un solo pasajero, llegó ayer tarde el vapor americano de la flota blanca "Metapán."

Este es el cuarto buque llegado de Nueva Orleans, en un espacio menor de 24 horas, conduciendo abundante carga general y víveres de primera necesidad.

Entre la carga del "Metapán" figuran remesas de manteca, harina de trigo y otros.

DOS GOLETAS A MEJICO

Las goletas cubanas "Clara" y "María" han tomado cargamentos de azúcar con destino a Méjico.

FALTA DE ESTIBADORES

Por falta de estibadores a causa del gran movimiento de carga que existe en Bahía, el vapor "Metapan" llegado ayer tarde con muchas mercancías, ha tenido que sufrir una demora en el comienzo de sus operaciones de descarga.

En los muelles continúa existiendo gran cantidad de mercancías de todas clases.

EMBARCO MR. MORGAN

Por la vía de la Florida embarcó ayer para los Estados Unidos, el delegado de Alimentos de aquel país, Mr. W. Morgan, que, como hemos dicho, va a resolver los pedidos de mercancías hechos últimamente para Cuba.

Otros pasajeros que salieron para el mismo destino son el administrador de la Habana Electric Mr. Frank Steinhart e hija Alice, el capitán del ejército francés Mr. Chales B. de la Vergue y señora, los señores Francisco Fernández, Manuel Fuentes, Manuel Rodríguez y familia, Manuel Villaverde, e hijos, Antonio Montero, Julio Martel, Amadeo Albios, Manuel Cueto, Francisco Fernández y otros.

MOVIMIENTO DE PERSONAL

Con motivo de una plaza vacante de vista que había en la Aduana, se ha aprobado el siguiente movimiento de personal en aquel Departamento:

Carlos Abello, vista de segunda; Enrique Soto, vista de tercera; Juan López Miranda, Oficial clase tercera de liquidación; Francisco Fernández Lara, a oficial clase segunda; Martín Marín, inspector de descarga de primera; Francisco Ronquillo, inspector de descarga de segunda; Nicolás Martín, escribiente clase C; Francisco Herrera, auxiliar clase D; Alberto Salas, oficial tercero; José Rubio, oficial clase primera.

HURTO DE TELAS

El inspector de la Aduana señor Oscar Denis detuvo a un individuo de color al salir del vapor "México," ocupándole varias varas de telas de distintas clases que llevaba ocultas y que se supone haya hurtado del referido vapor, tratando, además, de pasar contrabando.

Prueba gratis
DE LAS PASTILLAS DEL DR. BECKER PARA LOS RIÑONES Y VEJIGA
Enviaremos una muestra de las Pastillas del doctor Becker a todas las personas que sufran de cualquiera de los siguientes síntomas de enfermedad de los riñones y vejiga, a saber: Dolores de espalda, caderas y cintura; reumatismo, ciática ó hidropesía; incontinencia de la orina; dolor ó ardor en el conducto al orinar; asiento o sedimento en las orinas, unas veces blanco como almidón y otras amarillo como polvo de ladrillo; imposibilidad de agacharse y levantar algo del suelo; empañamiento de la vista; orines turbios y de mal olor; el orinar a retazos o de gota en gota; el tener que levantarse por las noches a orinar; frialdad de pies y manos; hinchazón de pies y pantorrillas; cansancio al levantarse por las mañanas; leucorrhea o flujo blanco en las señoras y señoritas, pérdida de memoria, etc., etc.
Haga usted la prueba con las "Pastillas del doctor Becker para los riñones y vejiga." Envíenos su nombre y dirección completa y le mandaremos una muestra gratis. Se venden en las principales boticas y droguerías.
Dr. Becker Medicine Co.
59 Pearl St., Dpto.,
New York, E. U. A.

"Sociedad de Empleados de la Nueva Fábrica de Hielo"

PALATINO, NUMERO 7
SECRETARIA

ORDEN DEL DIA:
ASUNTOS GENERALES

Habana, 11 de Abril de 1918.

De orden del señor Presidente tengo el honor de citar a todos los miembros de esta sociedad para la Junta General Extraordinaria que deberá efectuarse el domingo, 14 del presente, a las tres y treinta de la tarde, en el local social, Palatino, número 7.

Rogándole su más puntual asistencia, quedo atentamente a sus órdenes,

Justiniano R. Cabrera,
Secretario-Contador.

C-3021 3d. 11.

DE PALACIO

INVITADO A ALMORZAR

Invitado por el señor Presidente de la República ,ayer almorzó en Palacio el Secretario de Instrucción Pública, doctor Domínguez Roldán.

DOS GOBERNADORES

Separadamente y para hablarle de asuntos relacionados con las provincias de Oriente y Camagüey, ayer visitaron al general Menocal los gobernadores provinciales de las mismas, señores Fernández Mascaró y Silva.

FEDERICO MORALES

El representante señor Federico Morales se entrevistó ayer con el general Menocal para hablarle de diferentes asuntos de la Cámara.

TRANSFERENCIA DE CREDITO

Se ha dispuesto que del crédito de 25,000 pesos del Capítulo 5o., artículo único, "Para satisfacer los gastos necesarios en las Legaciones cuando utilicen servicio de Secretarios", se gire mensualmente al Ministro de esta República en Washington—Estados Unidos de América—la cantidad de $616.66 para entregar al señor John Passet Moore, como honorarios a los servicios que ha prestado en la citada Legación.

PAGO AUTORIZADO

Ha sido autorizado el pago con bonos del Tesoro de 1917 al señor Alberto Meneses, de la cantidad de $12,967.26, que se le adeuda por obras ejecutadas por contrato en la construcción de la carretera de Puerto Padre a Victoria de las Tunas.

ACUERDO SUSPENDIDO

Por decreto presidencial ha sido suspendido el acuerdo del Consejo Provincial de Camagüey, de fecha 29 de Diciembre de 1917.

—También ha sido suspendido el acuerdo del Ayuntamiento de Rodas, def echa 6 del mes y año antes mencionado.

EL DOCTOR MENDEZ CAPOTE

El Secretario de Sanidad, doctor Fernando Méndez Capote, visitó ayer al señor Presidente para hablarle de ansutos de interés para la niñez desvalida.

EL DOCTOR BIDEGARAY

El doctor Cristóbal Bidegaray estuvo tratando con el señor Presidente de la República de asuntos particulares.

LOS DISPEPTICOS DESESPERADOS
recobran la esperanza después de probar la eficacia del gran remedio para el estómago.
ELIXIR ESTOMACAL
STOMALIX
SAIZ DE CARLOS
Hasta ahora ha sido difícil curar casos de indigestión crónica. Las dietas especiales, los alimentos saludables, los remedios convencionales dejan con frecuencia de producir alivio y la víctima se desanima y al fin se desespera.
Pruébese ahora un remedio que opera según un nuevo principio fisiológico. No se requiere un cambio de alimentos ni una dieta rigurosa, sino que se tome con la alimentación ordinaria una cucharada de **Stomalix** disuelto en agua. Con esta medicación podrán continuarse las tareas cotidianas con el espíritu alegre, pues el malestar del estómago comienza á desaparecer en seguida y se recupera el buen humor y la lozanía.
Purgatina, SAIZ DE CARLOS. Cura el extreñimiento, pudiendo conseguirse con su uso una deposición diaria. Los enfermos biliosos, la plenitud gástrica, vahidos inoigestión y atonía intestinal, se curan con la PURGATINA, que es un tónico laxante, suave y eficaz.
De Venta: Farmacias y Droguerías.
J. RAFECAS Y CA., Teniente Rey, 29. Habana.
Unicos Representantes y Depositarios para Cuba.

Los Incendios por lo Regular Comienzan en el Interior
LAS estadísticas demuestran que el 75% de los incendios comienzan en el interior. Y con frecuencia empiezan por las paredes. La causa de un gran incendio es muchas veces algun horno o tubo recalentado.
El Lienzo de Metal Extendido
Kno-Burn
es a prueba de fuego. Por lo consiguiente es seguro. Los lienzos de madera propagan el fuego. Esto es un peligro constante. Si usted desea la seguridad, usará y recomendará *Kno-Burn.*
Pero *Kno-Burn* es más que un resguardo en contra del fuego—es *durable* y *económico. Kno-Burn* es apoyado con entusiasmo por donde quiera por los más reputados arquitectos y constructores. ¿Por qué no enviarnos el cupón *hoy* para que le enviemos nuestro libreto gratis?
North Western Expanded Metal Company
Fabricantes de Metal Extendido para todos propósitos
Departamento de Exportación, Chicago, Illinois, E. U. A.
Dirección Cablegráfica 'Knoburn'
CARLOS E. SEIJO
HABANA.
N. W. Ex. Metal Co.—Sírvanse mandar, sin compromiso alguno para mí, su libreto sobre el Lienzo de Metal Extendido Kno-Burn.
Nombre.....
Dirección.....

DE JUSTICIA

MANDATARIO JUDICIAL

Se ha expedido título de Mandatario Judicial a favor del señor Carlos García y Cordero, para ejercer en el Partido Judicial de Camagüey.

ADICION DE NOMBRE

Se ha concedido autorización al señor Dámaso Otero y Pacheco, para adicionar a su nombre Dámaso, el de Ernesto y nombrarse en lo sucesivo Dámaso Ernesto Otero y Pacheco.

JUBILADO

Ha sido jubilado el señor José Márquez, Alguacil de la Fiscalía de la Audiencia de Camagüey, con el haber anual de 334 pesos 80 centavos.

PERMUTA DE NOTARIOS

Ha sido concedida la permuta solicitada por los señores Antonio Berenguer y Sed y Antonio Berenguer y Ramírez de las Notarías que sirven con residencia en Santa Clara y en San Juan de las Yeras, respectivamente, quienes deberán tomar posesión de sus nuevos cargos previo el cumplimiento de los requisitos legales, dentro del término que señalan las disposiciones vigentes.

SOLICITUD DESESTIMADA

Se ha resuelto desestimar la solicitud de licencia formulada por el señor Samuel Arza Jiménez, Secretario del Juzgado de Primera Instancia, Instrucción y Correcional de Puerto Padre.

INDULTOS

Han sido indultados del resto de la pena que les quedaba por cumplir, José González y González y Salvador Ramos Alsina, condenados a cuatro meses y un día de arresto mayor y diez días de arresto que les impuso la Audiencia de esta ciudad, como autores de un delito de atentado a agente de la autoridad.

Reunión de Congresistas en Palacio

Esta tarde, a las tres, se reunirán con el señor Presidente de la República, en Palacio, los Presidentes del Senado y de la Cámara, señores Dolz y Arango y Coyula, respectivamente.

A la mencionada reunión concurrirán también tres Senadores y tres Representantes del Partido Conservador, y un número igual de legisladores pertenecientes al Partido Liberal.

Según nos manifestó ayer el señor Coyula, la reunión tiene por objeto celebrar un cambio de impresiones sobre problemas pendientes y los que puedan surgir en lo futuro, tanto internacionales como los que se relacionen con la vida interior de la República.

De la Judicial

El agente Gayoso detuvo ayer a Alfredo Martínez Acebo, vecino de Pamplona 21-A., por encontrarse reclamado por el Juzgado de Instrucción de la Sección Cuarta.

Por el mismo agente fué arrestado José Alonso Rosete, vecino de San Pablo 21, en el Cerro, reclamado por el propio Juzgado en causa por estafa.

Niños Felices
Se dirá que todos los son y no es cierto. No hay niño que se purque que se crea feliz. Esa felicidad completa de la infancia, lógranla sólo los niños cuyas madres usan el Bombón Purgante del doctor Martí. Sabroso, que les gusta cada vez más, que no sabe a medicina y que se vende en todas las boticas y en su depósito "El Crisol," Neptuno y Manrique.
A.

El Dr. Dominguez Roldán en Palacio

En la Gaceta de ayer se publicó el siguiente decreto.

Habiendo solicitado de esta Presidencia el doctor Juan Montalvo y Morales, Secretario de Gobernación, un mes de licencia con goce de sueldo, por motivos de salud, para trasladarse al extrangero, en uso de las facultades que me están conferidas por la Constitución.

RESUELVO:

Conceder al doctor Juan Montalvo y Morales, un mes de licencia con goce de sueldo y disignar al doctor Francisco Domínguez y Roldán, Secretario de Instrucción Pública y Bellas Artes para que durante la ausencia del doctor Montalvo se haga cargo deel despacho de la Secretaría de Gobernación.

Palcio de la Presidencia, a once de Abril de mil novecientos diez y ocho.

M. G. MENOCAL.
Presidente.

Caja de Ahorros
65
años en el mismo sitio y con el mismo nombre, lleva establecida la Casa.
J. A. Bances y Cía.
BANQUEROS
OBISPO, NUM. 21
alt

Los Callos hacen Cojear.
Tener callos y sufrir sus dolores, habiendo el "PARCHE ORIENTAL" es bobo. En tres días quitan los callos, sin dolor, ni pegarse la la noche día y pudiéndose bañar los pies, pues no se caen. Pídase en todas las farmacias. Si su boticario no lo tiene mande seis sellos colorados al doctor Ramírez, Apartado 1244, Habana, y le mandará tres curas, para tres callos y curará sus callos para siempre.

Nueva Fábrica de Hielo S. A.

Propietaria de las Fábricas de Cerveza LA TROPICAL y TIVOLI

SECRETARIA
JUNTA GENERAL ORDINARIA
Segunda parte de la sesión.

De orden del señor Presidente se convoca por este medio a todos los señores Accionistas a fin de que sirvan concurrir a las 2 p. m. del próximo domingo VEINTE Y UNO del actual mes, a la casa AGUIAR, 106-108, edificio de los señores N. GELATS Y COMPAÑIA, para celebrar la SEGUNDA PARTE DE LA SESION ANUAL ORDINARIA DE LA JUNTA GENERAL a que se refiere el Artículo 8o. del Reglamento modificado de la Compañía. El quorum se integrará mediante la concurrencia de socios que completen la mitad más una de las acciones emitidas y en esta SEGUNDA PARTE DE LA SESION, en este caso, habrá de tratarse, 1o., del dictamen de la COMISION DE GLOSA; 2o., de la elección de las personas a que se refiere el Artículo 11 del Reglamento y provisión de las vacantes existentes en la propia JUNTA DIRECTIVA.

Habana, 10 de abril de 1918.

El Secretario,
Cristóbal Bidegaray.

C3031 10d.-11

Cámara Municipal

NO HUBO SESION

Por falta de quorum no celebró sesión ayer tarde el Ayuntamiento.

El Presidente de la Corporación Municipal, señor Alfredo Hornedo, aunque no restablecido totalmente de la dolencia que lo ha retenido en cama durante varios días, concurrió a la Casa Consistorial, con el propósito de presidir la sesión.

Celebramos la mejoría del señor Hornedo.

Llaves perdidas

El señor Ulpiano Gutiérrez, de Pujucal, ha encontrado un llavero conteniendo algunas llaves.

Estas se halan en esta Redacción y serán entregadas a la persona que justifique ser su dueño.

Zona Fiscal de la Habana

RECAUDACION DE AYER
ABRIL 12
$ 12.572.27

Minas y minerales
Compro, hago informes técnicos y me encargo de toda clase de asuntos mineros en Oriente. Dirijase a Ingeniero de Minas, calle Heredia Alta, 16, Santiago de Cuba.
5886 1d.

Cerveza: ¡Deme media "Tropical"!