DIARIO DE LA MARINA

16 PAGINAS | EDICION DE LA MANANA | 3 CENTAVOS

ACOGIDO A LA FRANQUICIA POSTAL E INSCRIPTO COMO CORRESPONDENCIA DE SEGUNDA CLASE EN LA HABANA

AÑO LXXXV. HABANA, MIERCOLES, 4 DE ABRIL DE 1917.—SAN ISIDRO, OBISPO NUMERO 94.

ALEMANIA PERSISTIRA EN SU GUERRA SUBMARINA CUALQUIERA QUE SEA LA RESOLUCION DEL CONGRESO AMERICANO

Los anglofranceses se acercan cada vez mas a S. Quentin

Reims bombardeada nuevamente por los alemanes.

EN EL FRENTE FRANCO-INGLES

LA TOMA DE HENIN-SUR-COJEUL

Londres, abril 3.

A pesar de un fuerte temporal de nieve que se desató durante la noche, nuevos progresos fueron hechos por las tropas británicas, dice un corresponsal de la agencia Reuter en un despacho transmitido del Cuartel General inglés en Francia.

Henin-Sur-Conjeul, situado a 5 millas sudeste de Arrás ha quedado limpio de enemigos, dando a los británicos la posesión de Cambrai, cerca de Beaumetz. Los ingleses ocuparon la aldea de Maissemy, al noroeste de San Quentín, mientras que un contraataque alemán contra Templex-Le-Gerard fué rechazado con numerosas bajas para el enemigo.

PARTE OFICIAL FRANCES

París, abril 3.

Una serie de puntos de apoyo poderosamente organizados y defendidos por fuertes contingentes alemanes y de unas 8 millas de extensión, han sido capturados por los franceses al sur de San Queintin. Varias aldeas y algunas alturas cayeron también en poder de las tropas del general Neville.

La comunicación oficial del Ministerio de la Guerra anunciando estos ultimos éxitos agrega que la ciudad de Reims fué violentamente bombardeada por los alemanes. Más de 2.000 granadas cayeron en dicha plaza causando algunas bajas en la población civil.

PARTE OFICIAL INGLES

Londres, abril 3.

La prolongada batalla que se venía librando por la posesión de la aldea de Henin-Sur-Cojeul, al sudeste de Arrás, ha terminado con la captura de dicha aldea por las fuerzas británicas, según el parte oficial publicado esta noche por el cuartel general inglés en Francia. Mayssemy, al noroeste de San Quentin y el bosque de Ronssoy, situado más hacia el norte, también fueron ocupados.

EL PRESIDENTE POINCARE VISITA LA REGION DEL SOMME

París, Abril 3.

El Presidente Poincaré visitó hoy las poblaciones en el Somme que fueron evacuadas por los alemanes. Dirigió lap alabra a los habitantes, diciéndoles que la nación francesa estaba resuelta a seguir la guerra hasta obtener una victoria que asegurara a las víctimas una amplia reparación por todas las atrocidades que habían sufrido.

LA GUERRA EN EL MAR

TORPEDEO DEL VAPOR INGLES STANLEY

Nueva York, abril 3.

El vapor inglés Stanley que salió de Newportnews el día 7 de marzo con cargamento de reales para Cherbourg, fué hundido por un submarino alemán sin previo aviso el día 21 de Marzo, pereciendo 5 de sus tripulantes. Quince supervivientes de dicho barco llegaron hoy en el vapor Ortalbany. Otros dos miembros de la tripulación, uno de ellos americano, murió de agotamiento en uno de los botes. Nada se sabe todavía de otro bote en donde se encuentra el capitán y 18 marineros. Témese que se haya perdido.

Cuando ocurrió el torpedeo el Stanley navegaba cerca de la costa de Irlanda y mientras que la tripulación se acogía en los botes, el submarino hizo fuego sobre ellos y contra el barco con un cañón que llevaba en el puente.

A causa de la explosión perecieron tres maquinistas y dos fogoneros. Dos botes fueron lanzados al agua. Uno de ellos, en el que iba el capitán y 18 marineros fué separado por las olas del otro bote en donde estaban los tripulantes recogidos por el vapor Port Albany. En este bote, que estuvo durante 76 horas a merced de las olas, iba el primer oficial Mr. Cole, el primer maquinista mister Jenkins y 15 marineros. Casi todos estaban medio agotados. Dos de ellos, incluyendo el americano, murieron y más hubieran perecido, dice el oficial, si el salvamento se hubiera demorado. Los oficiales supervivientes dicen que no recuerdan el nombre del americano, pero que era residente de Newportnews.

El Stanley era un barco de 3987 toneladas; medía 380 pies de eslora y fué construído en West Hartlepool, en 1914, pertenecía a la casa naviera de Pyman Steamship Company de West Hartlepool.

EL CAPITAN O'BRIEN Y TENIENTE GRESHAM, LLEGARON A PARIS

Washington, abril 3.

El Embajador Sharp, envió un cable al Departamento de Estado esta noche, diciendo que el capitán O'Brien del vapor americano Aztec, recientemente torpedeado y el teniente Grasham, que mandaba una guardia de doce hombres a bordo del barco, han llegado a París.

NOTICIA DEMENTIDA

Londres, abril 3.

Una nota oficial expedida esta noche, califica de "pura invención de costumbre", a la noticia oficial expedida en Berlín, diciendo que un crucero auxiliar inglés de 8.000 toneladas, había sido hundido en marzo.

LOS ESTADOS UNIDOS Y ALEMANIA

ALEMANIA NO MODIFICARA SU ACTITUD

Berlín, abril 3, vía Londres, abril 4.

Las noticias de la prensa, sobre el Mensaje del Presidente Wilson llegaron a Berlín a las 10 de la mañana de hoy. Aquí se dice que Alemania no modificará su actitud aunque el Congreso adopte las medidas que recomienda el Presidente Wilson.

Alemania no declarará la guerra ni tomará ninguna medida para hacerle la guerra a los Estados Unidos. La campaña submarina continuará, como se viene haciendo desde el primero de febrero; pero esta, dicen los funcionarios del gobierno, no va dirigida con más rigor hacia los Estados Unidos que contra cualquiera otra nación neutral.

También se dijo que en nada se modificaría el trato que se les da a los ciudadanos americanos en Alemana, los cuales gozan de las mismas libertades que los demás neutrales. Pero Alemania espera que los alemanes serán tratados de igual manera por los Estados Unidos.

LA SITUACION EN WASHINGTON

Washington, Abril 3.

Planes de guerra, militares y económicos, para ir a la lucha contra Alemania, fueron trazados hoy a toda prisa por los distintos Departamentos del Gobierno y solo esperan la acción del Congreso para llevarlos a la práctica.

La promulgación del estado de guerra, a más tardar el jueves, se predijo hoy confidencialmente en el Capitolio, después de una demora de 24 horas causada en el Senado por la objección del senador Lafollette, que se opuso a la inmediata consideración de la medida. El debate se iniciará mañana en ambas Cámaras y probablemente se llegará a una decisión antes de levantarse la sesión. El sentimiento en favor de la resolución es casi unánime y la única cuestión es el tiempo que debe dedicarse a los discursos.

El Presidente Wilson y su Gabinete dedicó hoy dos horas de labor a estudiar los planes de guerra. El Consejo de Defensa Nacional con su Junta consultiva de hombres civiles también dedicó su tiempo a ultimar detalles de proyectos para la defensa de la nación. Los Departamentos de Guerra y Marina siguen haciendo los preparativos necesarios para la guerra.

El Departamento de Marina ha dado ya los pasos necesarios para que la escuadra americana coopere con las flotas de la Entente, tan pronto como los Estados Unidos ingresen formalmente en la guerra. Los planes más importantes que tiene en proyecto la Administración son los siguientes:

Alistamiento por selección de jóvenes para un ejército nacional, además del ejército regular y de la guardia nacional, en contingentes de medio millón de hombres hasta tener suficiente número de soldados ejercitados para hacer cierta la derrota de Alemania.

Organización de los intereses comerciales de la nación para una distribución económica y eficaz de los víveres entre la población civil.

Rápido aprovisionamiento de medios adecuados para combatir la amenaza submarina.

La adquisición de la mayor cantidad de dinero posible por medio de impuestos y no fijar la suma definitiva del primer presupuesto hasta que no se sepan exactamente las necesidades del ejército, de la armada y de los aliados de la Entente.

Compra de provisiones y equipos de todas clases para el ejército bajo una ley que permita al Secretario de la Guerra fijar "un precio razonable"; y división de los jóvenes del país en servicios de clases, proveyendo a los que se empleen en las industrias con una insignia que acredite que están prestando igual servicio que si estuviesen en campaña.

La mayoría de estos planes necesitará la autorización del Congreso, pero según opiniones expresadas en el Capitolio créese que tan pronto como se adopte la resolución de guerra se dará al Ejecutivo la autorización necesaria para que tome las medidas que estime convenientes.

El Consejo Nacional de Defensa, compuesto de los Secretarios Baker, Lane, Daniels, Wilson, Houston y Redfield, después de una conferencia con su Comisión Consultiva, acordó nombrar pronto una Junta Económica Comercial para que organice los intereses comerciales de la nación para la eficaz distribución de todos los artículos necesarios entre el pueblo en general.

En el Consejo de Secretarios se trató de la manera de levantar fondos en gran cantidad para el Gobierno, pero como esto depende del Congreso, el Ejecutivo se limitará a recomendar los procedimientos.

Créese que algunos de los fondos necesarios tendrán que ser levantados por emisiones de bonos en forma de suscripciones populares. Uno de los miembros del Gabinete calcula la cantidad de diez mil millones de pesos en empréstitos de módico interés podían reunirse prontamente en los Estados Unidos. Hay alguna oposición a garantizar las emisiones de bonos extranjeros, pero créese probable que los Estados Unidos adquirirán de los aliados a poco interés esos bonos y de ese modo se suministrará a la Entente un amplio capital para continuar sus planes de guerra.

ALEMANIA PROTESTARA

Londres, Abril 3.

Según despacho al Exchange Telegraph, procedente de Amsterdam, en Berlín se dice que el gobierno alemán tiene el propósito de dirigir una protesta a todos los países neutrales, contra la esperada declaración americana, de que existe un estado de guerra con Alemania.

En Alemania se espera, dice el despacho, que la protesta influirá en el ánimo de las repúblicas Sur Americanas, puesto que en la protesta se dirá que la política del Presidente Wilson es peligrosa para la neutralidad de las repúblicas hispano-americanas.

PERFECCIONANDO LA ORGANIZACION NAVAL Y MILITAR

Washington, Abril 3.

Los planes del Gobierno para levantar un ejército basado en el principio de la adaptabilidad general para el servicio, serán sometidos al Congreso tan luego como la resolución de guerra pendiente sea adoptada. Estos planes se basan en una selección de jóvenes que serán llamados a las filas tan rápidamente como puedan ser instruidos y provistos de oficiales. Un proyecto detallado para un censo de semejantes jóvenes ya se ha preparado.

Después de eximir a los casados y a otros que tengan personas que de ellos dependan, así como aquellos cuyos servicios se necesite en las industrias, los demás que sean de la edad requerida serán reconocidos por los facultativos médicos, y los que sean aptos serán escogidos por sorteo, hasta que los primeros quinientos mil sean obtenidos.

Hoy se ha explicado que quinientos mil hombres no es el número completo que se necesita y se espera que más de quinientos mil utilizables se encuentren en la primera clasificación. Otros serán instruidos con la mayor rapidez posible por oficiales del ejército regular, de la Guardia Nacional y cuerpo de reserva de oficiales.

Se fija la edad máxima y mínima para el primer cupo en el plan del gobierno, pero no se publicará mientras no sea presentada al Congreso. Se ha hablado en recientes discursos de un mínimo de diez y ocho años y un máximo de 23.

Pasos militares preliminares permitidos por las leyes vigentes se dieron hoy además de los que ya se han dado. Incluían la dirección por el Secretario Baker de que la primera clase de la Academia Militar de Wets Point se gradúe el dos de Abril, suministrando así ciento veinte y cinco jóvenes oficiales bien instruídos.

En el Departamento de Marina se anunció que ya se han dado pasos para asegurar la más íntima cooperación entre la flota americana y las de los aliados de la Entente una vez concedida la autoridad necesaria. La Embajada americana en Londres ha estado en íntimo contacto con el Almirantazgo Inglés.

La normalización de la industria de municiones será uno de los primeros pasos directos que se darán bajo la dirección del Consejo de Defensa Nacional. Se asegurará una continua y adecuada producción de armas de todas clases no solo para las fuerzas americanas sino también para los ejércitos de la Entente.

Solo un gran movimiento de preparación para la guerra falta ahora en el Departamento de Marina. Este es la movilización de la Milicia Naval y de las varias clases de la Reserva Naval. La primera irá a los barcos de reserva de la línea, preparándolos para la acción, de las últimas saldrán los hombres para el servicio de patrullas en las costas y el servicio de los caza-submarinos, lo mismo que los hombres adicionales para los barcos de línea.

Probablemente podrían agregarse quince mil hombres al personal de la Marina inmediatamente, por me-

(PASA A LA OCHO)

LA ALTERACION DEL ORDEN

GUSTAVO CABALLERO GESTIONA SU PRESENTACION.-HAN QUEDADO RESTABLECIDAS LAS COMUNICACIONES TELEGRAFICAS CON SANTIAGO DE CUBA.-ALBERTO BARRERAS HA SIDO PUESTO A DISPOSICION DEL JUZGADO ESPECIAL.

EL GENERAL GUSTAVO CABALLERO QUIERE PRESENTARSE

El capitán Arsenio Ortiz, desde Bertle, dice: Salí del campamento las Cabreras en marcha sobre Manatí, donde tuve noticias se encontraba el titulado cabecilla General Gustavo Caballero, con una fuerte partida.

Al llegar a San Agustín, encontré un destacamento de dicha partida, haciéndoles 3 muertos y ocupándoles 34 caballos, 3 acémilas cargadas con dinamita, con 3.000 cartuchos escopetas y pertrecho para cargarlos y una escopeta fulminante y mecha y cápsulas de distintos calibres.

En este lugar tuve noticias de que Caballero se encontraba acampado en Vista Hermosa, Colonia del Central Manatí, dirigiendo la marcha a dicho lugar, pero al llegar allí, encontré que habían abandonado el campamento hacía dos horas al tener noticias de la proximidad de nuestra columna, teniendo confidencia fidedigna de que se dirigen huyendo hacia la costa norte de la provinca de Camagüey, teniendo también confidencias que me goce absoluto crédito, que dicho General hace gestiones para realizar su presentación; puedo asegurarle que entre Puerto Padre, Manatí y Victoria de las Tunas los pocos rebeldes que quedan están dispersos y sin tener deseos de trabar el más ligero combate y lo mismo pasa entre Cauto, Jobabo y Tunas.

Quiero hacer constar que tanto las tropas del capitán Delgado, como la Milicia, del teniente Coronel Lora, que acompañan mi columna, tiene un excelente espíritu moral y dichos oficiales son competentes para todas las empresas que se les encomienden. Desde hoy quedará restablecida la comunicación telegráfica entre el entronque de Manatí y el ingenio del mismo lugar, quedando restablecida con Santiago y la Habana.

PERSIGUIENDO A LOS REBELDES

El teniente coronel Lores informa que al llegar a Antilla el 22 de marzo pasado, se encontró con que Mayarí había sido atacado el 20 y 21 y que se trasladó allí y al día siguiente salió a operaciones en una zona donde según noticias merodeaban unos 300 hombres los que al saber su presencia, se corrieron hacia Songo; que el día 28 emboscó sus fuerzas en Seboruco sin resultados; que con fuerzas del capitán Cagigal batió en dicho lugar a la partida del cabecilla Cleto Palacios en Seboruco, haciéndole un muerto y dos heridos; que fuerzas mandadas por el teniente Rafael Villalón, fueron tiroteadas por el enemigo hiriéndole al soldado Marcial Orcó el cual falleció a consecuencia de dichas lesiones. Por confidencia supo que en el lugar conocido por las Cobachas se encontraban tres individuos alzados, uno de los cuales había violado a una mujer, y practicado reconocimiento, fué capturado Pedro Avila, autor de la violación, y que se titulaba capitán, siendo entregado al Juzgado de Instrucción.

OBJETOS OCUPADOS

El capitán Whitmarsh desde La Maya dice: Día ayer he ocupado en este poblado una bandera nacional de gala, de uso, documentos de los alzados, 151 balas calibre 30, 17 balas revólver 45, 15 balas Krag, 1 alforja, una cartuchera de caballería, 5 machetes Collins, 4 fundas, 5 gomígrafos.

BAJAS CAUSADAS A LOS REBELDES

El capitán Capmany desde Ciego de Avila, dice: En el encuentro de que di cuenta, efectuado en la finca Cafetal, entre fuerzas de Sanabria y Delgado, con el capitán Montes, se les hicieron 8 muertos en vez de 3 como se había comunicado. El capitán Sánchez alcanzó en la finca Pitirre, término de Jatibonico, una partida, haciéndole 2 muertos, uno de ellos el coronel Francisco León.

PARTIDA DISPERSADA

El Coronel Consuegra, da cuenta de que el teniente Alberto Rojas, con fuerzas a sus órdenes, sostuvo fuego en los montes La Sierra y Minas Ricas, con la partida de Mariano Arencibia, dispersándolos por completo y ocupándoles 12 caballos equipados y dejando rastro de sangre.

El Teniente Carlos Carrillo, de la Milicia de Zulueta, batió y dispersó a una partida de alzados en Seborucales, barrio de Taguayabón, ocupándoles 2 caballos equipados, una tercerola, municiones para la misma y un revólver Coll.

El capitán de la Milicia Francisco Pita, tuvo fuego dos veces en la Península de Zapata con la partida mandada por Pedro J. Castillo, ocupándoles una lancha con víveres, una tercerola, una escopeta y una caja de dinamita; dichos víveres son sin duda los que dicha partida robó en la tienda del señor Marcelino Ebra, en Playa Ventura y cuyo hecho conocido confidencialmente fué el que motivó la operación realizada.

PRESENTADOS

Relación de los individuos presentados en el día de ayer:

Provincia de la Habana

Bernabé Ramos Ponce.
Antonio Díaz García.
Manuel Reinaldo Bazo.

Provincia de Santa Clara

Rafael Martínez Rojas.
José Valle.
Dr. Fernando J. del Pino, representante.
Antonio Méndez Graciano.
José Pérez (a) "Machete".
Roque Peralta.
José Díaz Urquiza.
Fernando Pérez González.
Alberto Lastre, cabecilla.
Andrés Díaz.
Juan Duvernal.
Saturnino Gómez López.
Pedro Hernández Díaz.

Provincia de Camagüey

Martín Velázquez, S. O. A., soldado.
Clemente Miranda Agüero, soldado.
Pastor Soto Rabí.
Jacinto Pizarro Guevara, cabo del escuadrón 4, regimiento 6.
José Tamajón Maza, Jefe de Policía de Morón.
José Codesido Vázquez, soldado.
Saturnino de Armas.
Manuel Díaz.
Francisco Oropesa.
José Rabí Echemendía.
Rafael Morgado.
Juan Olio.
Porfirio Morgado (a) "Mondonguero".
Luis Ruiz Navarro, soldado del escuadrón 6, regimiento 6.

Provincia de Oriente

José Pérez Hernández, soldado del escuadrón 9, regimiento 3.
Lázaro Belén, soldado del escuadrón 9, regimiento 3.
José León Palacios, soldado del escuadrón 9, regimiento 3.
Florentino Ticer, soldado del escuadrón 9, regimiento 3.
Ulises Linán Vázquez.
Tomás Millares.
Saturnino Borrero.
Cándido Roselló.
Juan Cabrales.
Herculano Seses.
Antonio Planas.
Domingo Oduardo, soldado del escuadrón 9, regimiento 3.
Luciano Oduardo, soldado del escuadrón 9, regimiento 3.
Manuel Mauri, soldado del escuadrón 9, regimiento 3.
Marcelo Quindelán, soldado del escuadrón 9, regimiento 3.
Pablo Martínez Ramírez, soldado del escuadrón 8, regimiento 6.
Antonio Curtis, soldado del escuadrón 1, regimiento 3.
Benigno Torralbas Torres.
Tiburcio Bonne, S. O. A.
Emilio Rosado Pacheco.
Felino González, S. O. A.
Atilano Torres, S. O. A.
Mauricio Cuevas, S. O. A.
Nazarito Téllez Castellano.
Pablo Vera, S. O. A.
José Antonio García.
Faustino Carcasén, S. O. A., sargento retirado.
Ambrosio Rivero Miranda, soldado.
Ignacio Buberbonne.
Vicente de Deli Carbonell.
Ramón Cobas.
Bartolo Cobas.
José Ramírez.
Hilario Dutil.
Herilio Tejeda.
Pablo Misán.
Fermín Domínguez Morey.

(Pasa a la página 7)

EL DR. ZAYAS

Anoche nos fué imposible confirmar si ya el doctor Zayas se encontraba en su morada.

En las primeras horas de la noche, no se había hecho pública su presencia allí; los correligionarios políticos del doctor Zayas, a quienes interrogamos, nos dijeron que creían estábamos en lo cierto de que anoche o en todo el día de hoy dejaría el lugar en que se encuentra acogido el doctor Zayas, desde hace algunos días.

EL MENSAJE DEL ALCALDE

El Alcalde, doctor Varona Suárez, ha enviado al Ayuntamiento, con motivo de la apertura de la legislatura municipal, el mensaje siguiente:

Habana, Abril 2 de 1917.

AL AYUNTAMIENTO:

Cumple gustosamente este Ejecutivo el deber de dirigirse al Ayuntamiento con motivo de iniciarse en el día de hoy el segundo período de sesiones del presente año, para exponerle, en cumplimiento de lo prevenido en nuestra Ley Orgánica, el estado de los negocios del Municipio y cuantas consideraciones entienda que deba sugerir a esa Corporación, en beneficio de la Municipalidad.

Ha sido la labor principal de todos los funcionarios de esta Administración atender con decidido empeño y regularidad al despacho de los asuntos que les están confiados, a fin de que no sufran perjuicios los intereses del Municipio ni los de los particulares que con él mantienen constantes relaciones; y es posible asegurar que en un plazo no muy lejano estarán completamente obviadas las pequeñas dificultades que aún se oponen a la marcha normal de todas las oficinas que componen los diferentes Departamentos de esta Administración.

Como justificación de lo anteriormente expuesto, acompaño al presente Mensaje los informes de los Jefes de los Departamentos, los cuales, a la vez de dar cuenta de los trabajos realizados durante los meses de enero y febrero y 25 días de marzo, ponen de manifiesto el estado de los servicios e indican cuanto conviene hacer para ir, en cada caso, mejorándolos.

Para la mejor exposición de lo indicado, se procede a continuación a dar cuenta del mencionado estado de los servicios municipales, detallándolos por Departamentos.

El informe de la Tesorería, cuyo estado se señala con el número 1, demuestra que durante el período arriba expresado del año 1916, correspondiente al ejercicio de 1915 a 1916 se recaudó la cantidad de $758,404,30 y que en igual período del corriente ejercicio de 1916 a 1917 se ha recaudado la suma de $817.054.60; esto es, un aumento de $58.650,30 en el actual período.

En cuanto a la recaudación por "Resultas", en el propio trimestre correspondiente al ejercicio de 1915 a 1916 se cobraron $75.344,78 y en el correspondiente al de 1916 a 1917 $86.932,96; existiendo, pues, una diferencia a favor del ejercicio actual de $11.588.18.

En lo relativo a pago, están aún sin satisfacerse obligaciones correspondientes a los dos meses vencidos de la actual Administración; pero ello obedece a que, de los $817.054,60 recaudados en el trimestre de Enero a Marzo del actual ejercicio, ha habido necesidad de satisfacer atenciones correspondientes al primer semestre del actual año fiscal, en la cuantía de $348.008,06.

La Contaduría e Intervención ha remitido a este Ejecutivo el estado que señala con el número 2, comprensivo de la recaudación efectuada por concepto de plumas de agua y metros contadores desde el ejercicio de 1913 a 1914 hasta el actual. Este estado servirá, además, al Ayuntamiento y a esta Alcaldía de valioso antecedente para sistematizar el servicio a que se refiere y su recaudación conveniente y equitativa.

Del estudio que la propia Contaduría ha hecho de los gastos en que forzosamente ha de incurrir el Municipio desde el primero de Marzo hasta el 30 de Junio del corriente año por las distintas obligaciones del Presupuesto vigente de 1916 a 1917 y que se detallan convenientemente en el estado número 3, o sea Alumbrado, Alquileres, Bomberos, Dietas de enfermos y desvalidos, Empréstitos, Reparaciones de edificios, Matadero Industrial, Miscelanea, Personal, Policía Nacional, Subvenciones y Suministros se demuestra que aún prescindiendo de otros gastos, se necesitan $1,032,589,32 y como la recaudación probable en el plazo indicado será de $794,000.00 según el estado—señalado con el número cuatro, resultará un déficit en el semestre actual de $238,589.32 y cuya su-

(PASA A LA CINCO)

Bolsa de New York

Abril 3

EDICION DEL EVENING SUN

Acciones 902.600

Bonos 6.388.000

CLEARING HOUSE

Los checks canjeados ayer en la "Clearing-House" de New York, según el "Evening-Sun", importaron

76.077.418

CAMARA

LA SUBCOMISION DE ACTAS

Ayer, después de las tres, se reunió en el Salón de Comisiones de la Cámara la primera Subcomisión de Actas, que ha de dictaminar sobre las actas de los señores representantes electos últimamente.

Integran esta Comisión los señores Alfredo Betancourt, Orlando Freyre y Pedro Aragonés, por los conservadores, y Estanislao Cartañá y Rogelio Díaz Pardo por los liberales.

Asistieron todos sus miembros.

Se designó para Presidente al doctor Alfredo Betancourt y para Secretario al señor Pedro Aragonés.

La reunión solo se limitó a designar ponentes y la elección recayó: para las actas de la provincia de la Habana, en el señor Rogelio Díaz Pardo; para las de la provincia de Matanzas, en el señor Orlando Freyre; para las de Santa Clara, en el señor Alfredo Betancourt Manduley, y para las de Camagüey en el señor Pedro Aragonés.

Al doctor Cartañá se le nombró ponente en las renuncias presentadas por los señores Wifredo Fernández, Juan Gualberto Gómez y Julio del Castillo.

Después de un ligero cambio de impresiones sobre las actas de los representantes que se encuentran procesados y fuera de la legalidad, problema que no se abordó porque los miembros de ambos partidos esperan la resolución de los respectivos Comités Parlamentarios, se acordó reunirse nuevamente hoy, a las dos de la tarde.

MANUEL UGARTE

Ha estado anoche en esta redacción a despedirse, el culto conferencista y notable literato argentino, don Manuel Ugarte.

Va como hemos dicho oportunamente ,a Méjico, invitado por la Universidad de la capital de aquella nación, para dar allí un serie de conferencias.

El éxito más lisonjero coronará su labor cultural en la vecina república; su alta mentalidad y la amplitud y solidez de sus conocimientos lo fían, y es más fácil vaticinar su triunfo cuando han de versar la mayoría de sus conferencias sobre las cuestiones sociológicas y los problemas internacionales de América, a los cuales ha dedicado preferente atención y estudio.

Durante los pocos días que entre nosotros ha permanecido, recibió inequívocas pruebas de cuanto es aquí estimado y con qué justicia se juzgan sus méritos personales e intelectuales.

Le deseamos muy feliz viaje y le reiteramos la expresión de nuestra estimación y amistad.

SECCION MERCANTIL

MERCADOS EXTRANJEROS

PLAZA DE NEW YORK

Extracto de la "Revista Azucarera" de los señores Czarnikow, Rionda y Compañía:

"Marzo 30 de 1917.

El mercado, durante la semana, ha estado más firme y activo, después de que los refinadores y especuladores compraron todos los azúcares que había disponibles, a fines de la semana pasada, de 4.50c. a 4.625c. c.f. y los vendedores elevaron considerablemente sus límites, de manera que a 4.75c. c.f. solo había una cantidad moderada obtenible. Sin embargo, cuando el mercado llegó a 5c. c.f., aunque se efectuaron ventas de unos 85,000 sacos a este precio, se formó una acumulación de ofertas mayor que la que hubo en esta semana a otros niveles de precios. Esto, naturalmente, produjo el tono más flojo, y causó una retirada temporal de los refinadores del mercado. Especuladores continuaron comprando prontamente los pequeños lotes que se les ofrecían a menor límite y, en estos momentos, se ha hecho una venta de Cubas, para embarque en Abril, a refinadores, a 4.875c. (5.89c) habiendo más compradores al mismo precio, pero la cantidad disponible a .06c. más, es limitada.

Las operaciones anunciadas durante la semana, son de unas 70,000 toneladas de Cuba, 20,000 toneladas de Puerto Rico y 5,000 toneladas de azúcares no privilegiados. La cotización en plaza subió, por tanto, .37c. a 5.89c., base 96o. Las ventas de Puertos Ricos fueron a precios de 5.52c. a 5.64c. y 5.77c. entregados en New York.

Demanda doméstica muy activa de refinado e interés marcado del extranjero por el mismo producto, fueron las causas principales del alza en precios. Las operaciones para el extranjero, sin embargo, han sido restringidas por la resistencia de los refinadores a contraer compromisos para embarque de grandes cantidades, durante los dos o tres meses próximos, debido a que no pueden encontrar vendedores de Cubas para entrega distante, puesto que sería necesario comprar simultáneamente Cubas para cubrir sus ventas de refinado. La única venta anunciada para el extranjero, en esta semana, fué de 10,000 sacos que los refinadores canadienses, según se dice, han vendido sobre la base de 6.25c. libre a bordo.

Con respecto a Cubas, muy pequeñas transacciones se han hecho, para embarque en Abril, de 4.50c. a 4.55c. libre a bordo. Para embarque en Mayo-Junio, han demostrado bastante interés, pero los tenedores de Cuba no demuestran deseos de vender con tanta anticipación. Se ha dicho aquí que el Reino Unido compró en esta semana 25,000 toneladas de Javas Biancos, para embarque lejano.

Los avisos por cable recibidos de Cuba son de que fuertes lluvias cayeron en varios lugares occidentales de la Isla, y de que la situación política ha mejorado, pero que continúan las quemas de caña.

Comparando la cantidad de caña quemada este año con las cifras publicadas de 1.313,811 toneladas de caña afectada de igual manera en la zafra pasada, es digno de mencionarse el hecho de que la caña quemada se agria y se inutiliza solamente en los casos en que se deja sin moler por más de diez días. Por consiguiente, como los incendios de caña del año pasado ocurrieron durante toda la zafra, poca cantidad cada vez, las factorías podían moler casi toda la caña perjudicada, sufriendo pérdida prácticamente pequeña. Por otra parte, la mayor cantidad quemada este año lo fué en un período comparativamente corto y su mayor parte ha sido perdida compleamente para las factorías por falta de tiempo para cortar y moler antes de que comenzase su descomposición, reduciendo así materialmente la producción de azúcar.

Esta gran destrucción de caña, sin duda aumentará los gastos de cultivo en los meses del verano, porque los colonos, necesariamente, deberán consagrar toda su energía y recursos financieros a la rehabilitación de sus campos quemados y sembrar poco, si acaso, para la próxima zafra, lo cual es un factor digno de consideración cuando vengan a hacerse los estimados de la zafra de 1917|18.

Operaciones en azúcares para entregas futuras, en la Bolsa del Café y Azúcar de esta ciudad, se han efectuado con mucha actividad esta semana, a precios de continua alza. Las cotizaciones de hoy, al cierre, son:

Abril	4.92c.
Mayo	4.97c.
Junio	5.03c.
Julio	5.08c.
Agosto	5.12c.
Septiembre	5.17c.
Octubre	5.10c.
Noviembre	5.00c.
Diciembre	4.85c.
Enero	4.73c.

demostrando alzas totales de 28c. en Enero a 36c. en Octubre.

Los recibos semanales en los puertos del Atlántico fueron 78,566 toneladas, en comparación con 72,390 toneladas el año pasado y 88,187 toneladas en 1915, como sigue:

	1917
De Cuba	48.550
" Puerto Rico	27.586
" Antillas Menores	—
" Brasil	—
" Hawaii	2.390
" Filipinas	40
" Java	—
" otras procedencias	—
Domésticos	—
De Europa	—
	1916
De Cuba	49.359
" Puerto Rico	19.630
" Antillas Menores	3.094
" Brasil	—
" Hawaii	—
" Filipinas	—
" otras procedencias	257
Domésticos	50
De Europa	—
	1915
De Cuba	43.130
De Cuba	49.130
" Puerto Rico	25.910
" Antillas Menores	—
" Brasil	—
" Hawaii	9.821
" Filipinas	2.750
" Java	—
" otras procedencias	461
Domésticos	18
De Europa	97

A New Orleans llegaron durante la semana 94,650 sacos de Cuba y 29,500 sacos de Puerto Rico.

REFINADO.— La American Sugar Refining Co. y B. H. Howell Son & Co., han subido sus precios 25c. por libra, o sea 7.25c., menos 2 por 100, y los otros refinadores de Nuew York 50c. por libra, o sea 8 c., menos dos por 100. Se han efectuado mayores operaciones esta semana, al rededor de 7.50c.

SELLA-TODO: Materia Plástica, Económica, para reparar cualquier clase de techo.

INSECTIOL: Insecticida poderoso, no es venenoso, para exterminar GARRAPATAS y todas clases de Insectos.

NEGRITA: Pintura Negra, impermeable, elástica, de poco costo.

CARBOLIO: Preserva Madera.

CASA TURULL Habana.

Aviso a los Agricultores

HIGUERETA.

La mejor del mundo. VARIEDAD ROJA. Setenta por ciento de su peso en aceite. Ofrecemos cantidades limitadas de semilla que hemos recibido directamente de la India. Diez centavos la onza. Un peso la libra. Se manda por correo al recibo de su importe. CUBAN AMERICAN COMMERCIAL CO.—Obrapía, 32.—Apartado 912. Habana.

C2163 alt. 7d.-25

PEPSINA DE CASTELLS
GRANULADA EFERVESCENTE

Sus maravillosos efectos son conocidos en toda la Isla desde hace más de treinta años. Millares de enfermos, curados responden de sus buenas propiedades. Todos los médicos la recomiendan.
PRECIOSO REMEDIO EN LAS ENFERMEDADES DEL ESTOMAGO

Clínica de Enfermedades Tuberculosas

Los señores Médicos pueden enviar y asistir personalmente a sus enfermos, en dicho establecimiento.

Loma de San Miguel.—Calle Pocito 13, Teléfono I-1494. Director: Dr. Tomás V. Coronado, Amistad 100. Teléfono A. 8874.

SIN OPERACION

Cura del Cáncer, Lupus, Herpes, Eczemas, y toda clase de Ulceras y tumores.

HABANA, 49, esq. a Tejadillo. Consultas de 12 a 4.
Especial para los pobres: de 3 y media a 4.

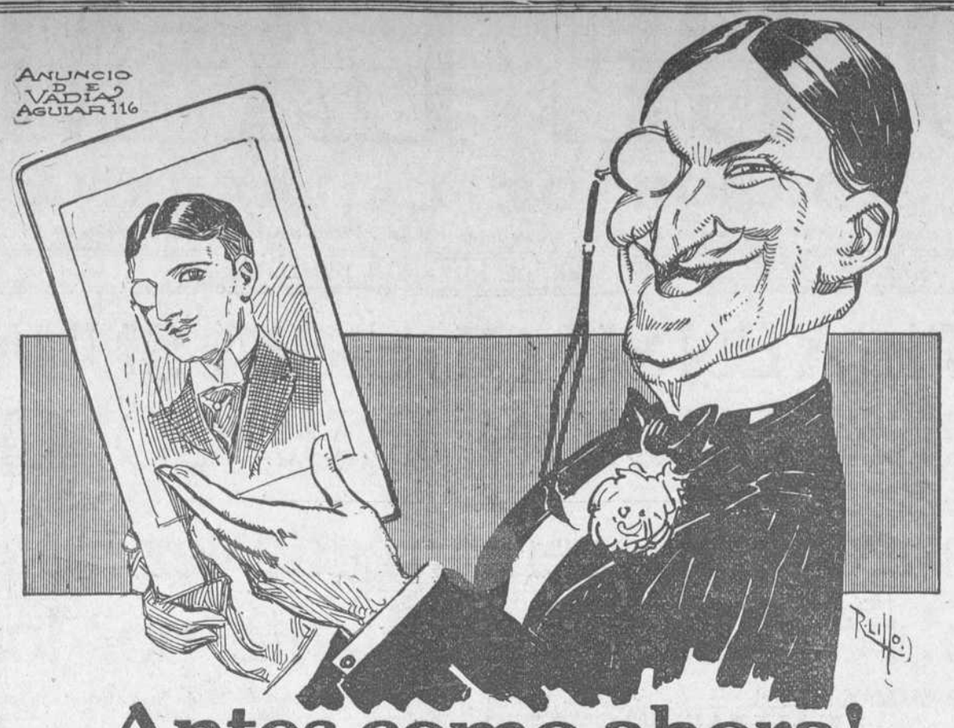

Antes como ahora!

Siempre joven, siempre fuerte, siempre vigoroso. Entonces porque tenía 20 años, ahora porque tomo

PILDORAS VITALINAS

Reparan el desgaste, renuevan las fuerzas físicas, dan vigor y energía.

SE VENDEN EN TODAS LAS BOTICAS. DEPOSITO: "EL CRISOL", NEPTUNO Y MANRIQUE.

EXISTENCIAS

(Willet & Gray)

	Toneladas 1917	1916
Refinadores:		
New York	221.012	75.592
Boston	25.507	7.989
Filadelfia	27.765	18.725
Total de Refinadores	274.284	102.306
Importadores:		
New York	29.599	4.127
Boston	—	—
Filadelfia	—	—
Total de Importadores	29.599	4.127
TOTAL	303.883	106.433

DEL MERCADO AZUCARERO

NEW YORK

El mercado americano abrió firme ayer, con pocas ofertas a 5 centavos costo y flete, para embarque en Abril, pero los compradores no pagaron ese precio para dicho mes, sino para Mayo, vendiéndose 15.000 sacos en estas condiciones.

Poco después los especuladores compraron 8.000 sacos para embarque de este mes a 4.31|32 centavos, y se decía que un refinador compró a 1|32 centavos menos. Para New Orleans se hicieron ventas a 4.15|16 centavos embarque en la primera quincena de mayo y a 4.7|8 centavos embarque inmediato. De Puerto Rico se vendió para igual embarque a 5.89 centavos. Como se ve, el curso del mercado durante todo el día de ayer, fué francamente de baja.

CUBA

El mercado local abrió firme y cerró con una pequeña fracción de mejora en los precios oficialmente cotizados, dándose a conocer las siguientes ventas:

2.000 sacos centrífuga polarización 96 grados a 4.40 centavos la libra, de trasbordo en la Habana.

2.000 sacos centrífuga polarización 96 grados a 4.35 la libra en almacén en Cienfuegos.

4.000 sacos centrífuga polarización 96 grados a 4.40 centavos la libra en almacén en Matanzas.

CAIBARIEN AZUCARERO
ZAFRA DE 1916 A 1917
Arribos hasta 31 de Marzo de 1917

	Sacos.
Zaza	65.221
Fidencia	74.350
San José	78.570
Fé	90.752
Adela	51.180
Altamira	39.746
San Agustín	75.806
Reforma	85.460
San Pablo	25.835
Narcisa, exportado	39.071
Victoria, exportado	64.795
Rosa María	23.478
Punta Alegre, exportado	18.000
Rosalía	36.690
Julia	3.585
Carmita	6.242
	778.781
Exportado y Consumo	396.849
Existencias Almacenes	381.932

Zafra de 1915 a 1916

	Sacos.
Arribos hasta el 1.o de abril de 1916	800.738
Estimado y Consumo	498.954
Existencia Almacenes	301.784

Caibarién 31 de marzo 1917.

JOSE HERRERO.

COTIZACION OFICIAL DEL COLEGIO DE CORREDORES

El Colegio de Corredores cotizó a los siguientes precios:

Azúcar centrífuga polarización 96 a 4.31 centavos oro nacional o americano la libra, en almacén público de esta ciudad para la exportación.

Azúcar de miel, polarización 89, a 3.58 centavos oro nacional o americano la libra, en almacén público de esta ciudad para la exportación.

EL AZUCAR EN LA BOLSA

La cotización de azúcar de guarapo, base 96, en almacén público en esta ciudad, es como sigue:

Abre:
Compradores, a 4.25 centavos moneda oficial la libra.
Vendedores, no hay.
Cierre:
Compradores, a 4.25 centavos moneda oficial la libra.
Vendedores, no hay.

PROMEDIO OFICIAL DEL AZUCAR

Habana

Primera quincena de Febrero: 3.33 centavos la libra.
Segunda quincena de Febrero: 3.71.8 centavos la libra.
Del mes: 3.49 centavos la libra.
Primera quincena de Marzo, 3.79 centavos la libra.
Segunda quincena de Marzo: 4.00 centavos.
Del mes: 3.90.

Miel polarización 89

Primera quincena de febrero: 2.60 centavos la libra.
Segunda quincena de Febrero: 2.96.6 centavos la libra.
Del mes: 2.79.9 centavos la libra
Primera quincena de Marzo: 3.95 centavos la libra.
Segunda quincena de Marzo: 3.27 centavos.
Del mes: 3.17.

Matanzas

Gurapo pol. 96

Promedio de la primera quincena de Febrero: 3.40.3 centavos la libra.
Segunda quincena de Febrero: 3.73.2 centavos libra.
Del mes: 3.56.75 centavos la libra.
Primera quincena de Marzo: 3.87.8 centavos la libra.
Segunda quincena de Marzo: 4.09.85 centavos la libra.
Del mes: 3.98.8.25 centavos la libra.

Miel

Primera quincena de Febrero: 2.76.7 centavos la libra.
Segunda quincena de Febrero: 3.08.2 centavos la libra.
Del mes: 2.92.45 centavos la libra.
Primera quincena de Marzo: 4.28.34 centavos la libra.
Segunda quincena de Marzo: 3.44.85 centavos la libra.
Del mes: 3.33.44.5 centavos la libra.

Cienfuegos

Guarapo polarización 96

Primera quincena de Febrero: 3.28.4 centavos la libra.
Segunda quincena de Febrero: 3.61.9 centavos la libra.
Del mes: 3.45.1 centavos la libra.
Primera quincena de Marzo: 3.77 centavos la libra.
Segunda quincena de Marzo: 3.98.88 centavos la libra.
Del mes: 3.88 centavos la libra.

Miel polarización 89

Primera quincena de Febrero: 2.68.4 centavos la libra.
Segunda quincena de Febrero: 3.01.9 centavos la libra.
Del mes: 2.85.1 centavos la libra.
Primera quincena de Marzo: 3.17 centavos la libra.
Segunda quincena de Marzo: 3.32 centavos la libra.
Del mes: 3.25 centavos la libra.

THE NEW YORK COFFEE AND SUGAR EXCHANGE

COTIZACIONES DE AZUCAR

Centrífuga base 96o, en almacén afianzado en New York

Abril 3 de 1917.	ABRE Comp.	Vend.
Abril	5.05	
Mayo	5.17	5.20
Junio	5.23	5.25
Julio	5.28	5.30
Agosto	5.32	5.34
Septiembre	5.37	5.39
Octubre	5.30	
Noviembre	5.19	5.21
Diciembre	5.00	5.01
Enero		

	CIERRE Comp.	Vend.
Abril	5.04	5.06
Mayo	5.09	5.10
Junio	5.14	5.16
Jlio	5.20	5.21
Agosto	5.24	5.26
Septiembre	5.28	5.29
Octubre	5.21	5.23
Noviembre	5.16	5.19
Diciembre	4.96	4.97
Enero	4.82	4.85

MERCADO DE VALORES

Desde 88.1|4 a 88.5|8 se operó ayer en mil quinientas acciones de F. C. Unidos al contado y para fin de mes. También se operó a 99 y 99.1|8 al contado y 99.5|8 para fin de mes en acciones comunes de Havana Electric y a 62 al contado en Naviera Comunes.

También se operó en acciones de Banco Español a 92 al contado.

El dinero sigue muy ofrecido de 5 1|2 a 6 por ciento en préstamo de valores.

Para 3 meses pagaban F. C. Unidos a 90 sin que se operara.

A última hora se cotizaba:
Banco Español, de 91.1|2 a 92.
F. C. Unidos de 88.1|8 a 88.3|8.
H. E. Ry Pref. de 106.3|4 a 107.1|4.
Idem Comunes, de 99.1|8 a 99.3|4.
Teléfonos Pref. de 89 a 91.
Idem Comunes, de 84.1|2 a 85.
Naviera Pref. de 91.7|8 a 92.1|2.
Idem Comunes de 62 a 62.1|4.

CAMBIOS

Quieto y con escasa demanda rigió el mercado acusando alza el precio cotizado por letras sobre España.

	Banqueros	Comerciantes	
Londres, 3 d|v.	4.75¾	4.75	V.
Londres, 60 d|v.	4.72	4.70½	V.
París, 3 d|v.	14	13½	
Alemania, 3 d|v.	—	—	D.
E. Unidos, 3 d|v.	Par	⅛	D.
España, 3 d|v.	8	7½	P.
Florín holandés	41	40	
Descuento papel comercial	8	10	D.

JARCIA

Precios en oro oficial:

Sisal de 12 pulgadas, a $20.00 quintal.

Sisal Rey, de ¾ a 12 pulgadas, a $21.00 quintal.

Manila legítimo corriente, de ¾ a 12 pulgadas, a $21.25 quintal.

Manila Rey extra superior, de ¾ a 12 pulgadas, a $23.25 quintal.

Condiciones y descuentos, los de costumbre.

Colegio de Corredores

COTIZACION OFICIAL

	Banqueros	Comerciantes	
Londres, 3 d|v.	4.75¾	4.75	V.
Londres, 60 d|v.	4.72	4 70½	V.
París, 3 d|v.	14	13½	
Alemania, 3 d|v.	—	—	D.
E. Unidos, 3 d|v.	Par	⅛	D.
España, 3 d|v.	8	7½	P.
Florín holandés	41	40	
Descuento papel comercial	8	10	D.

AZUCARES

Azúcar centrífuga de guarapo, polarización 96, en almacén público de esta ciudad para la exportación, a 4.31 centavos oro nacional o americano la libra.

Azúcar de miel, polarización 89, para la exportación, 3.58 centavos oro nacional o americano la libra.

Señores notarios de turno:
Para Cambios: Francisco V. Ruz.
Para intervenir la cotización oficial de la Bolsa Privada: Diego de Cuba y Pedro A. Molino.

Habana, Abril 3 de 1917.

Jacobo Patterson, Síndico Presidente.—**M. Casquero**, Secretario Contador.

Recaudación Ferrocarrilera

Tranvías Eléctricos de la Habana

En la semana que terminó el primero de abril, esta Compañía recaudó la suma de $57.243.50 contra la de $53.677.45 en la correspondiente semana del año pasado.

Diferencia a favor de la semana de este año: $7.243.50.

El día de mayor recaudación en la semana fué el 2 de abril que alcanzó $9.143.10 contra $8.896.80 el 2 de abril del año pasado.

Bolsa de New-York

Cotizaciones recibidas por los señores Mendoza y Co.

ABRIL 2.

	Abre	Cierre
Inspiration Cop.	62¼	61
Cuba Cane Pref.		91
Mer Marine Com.	32	30⅞
Canadian Pacific.	164¾	160
Erie Com.	30	28⅜
Central Leather.	92½	92⅞
B. & Ohio.		78½
Cuba Cane Com.	48	46½
Miss. Pacific.	12½	12½
Anaconda Cop.	85¼	83¾
Midvale Steel.	62⅜	61⅛
Dis. Securities.	20¾	19⅝
Reading Com.	88¼	86
Interb. Com.	13	12½
South Pacific.	96½	95⅞
I. Alcohol.	128	125½
Union Pacific.	142¾	139
A. Can.	51½	50¼
A. Smelting.	105¼	103½
L. Valley.	69	66⅞
Kennecott Cop.	46¾	46
Tennessee Cop.		16
U S. Steel Com.	117¾	116⅛
Mexican Petrol.	92¾	90¾
Calif. Petrol.		23⅝
United Ry. I. Com.		9½
Interb. Pref.		70⅞
Crucible Steel.	71¼	70⅝
Southren Railway Co.	29¼	28½
A. Beet Sugar.	97¾	96¾
Republic Iron Steel.	84⅜	83¼
Chev. Cotor.	125	123
Ud. Motor.	38½	38
Scripp Booth.		25
Penn. Rail Co.	53½	53⅛

AVISO

Por el presente se hace saber a los tenedores de bonos de THE COUNTRY CLUB COMPANY que el día nueve de Abril a las tres p. m. se celebrará en la oficina del Trus Company of Cuba, Obispo 51, una junta general de bonistas con objeto de tratar y resolver sobre el aumento de la actual emisión de bonos de esa Compañía, de acuerdo con lo dispuesto en la escritura otorgada ante el Notario de esta ciudad señor Sánchez en 4 de Marzo de 1914 bajo el número 52.

THE TRUST COMPANY OF CUBA, TRUSTEE

7463 3 ab

Maxwell Motors	56	55
Miami Copper	12⅛	12
White Motors	49	48
Utah Cop.	113¾	113
Merc. Mar. Pref.	86	84
Cuban Am. Sugar Com.		19
Punta Alegre		23

Acciones vendidas: 943 000.

Movimiento de buques

SE ESPERAN

Abril:
3 Havana, New York.
3 Calamares, New York.
3 Manuel Calvo, Barcelona y escalas.
3 Limón, Boston.
3 Miami, Key West.
3 Henry M. Flagler, Cristóbal y escalas.
5 Metapán, Cristóbal y esc.
5 Alfonso XIII, Bilbao y escalas.
6 Cádiz, Barcelona y escala.
7 Abangarez, Puerto Limón.

Sin fecha fija:
Anna J. Trainer, Mobila, madera.
Infanta Isabel, New York.
Mars, Norfolk, carbón.
M. M. Pinillos, Barcelona y escalas.

SALDRAN

Abril:
5 Reina María Cristina Veracruz.
5 Morro Castle, New York y Nassau.
6 Metapán, New York.
7 Abangarez, New Orleans.
7 Havana, New York.
7 Excelsior, New Orleans.

ENTRADAS

Berwind, remolcador, procedente de Santa Cruz en lastre.

Vigía, balandro, procedente de Santa Cruz, con carga general.

María del Carmen, goleta de Cabañas, con azúcar.

Caballo Marina, goleta, de Orozco, con azúcar.

Havana Coal, chalan anúmero 4, de Cabañas, en lastre.

Havana Coal, chalana número 1, de Santa Cruz, con carga general.

Havana Coal, chalana número 1, de Santa Cruz, con carga general.

DESPACHADOS

Julián Alonso, cubano, para Cienfuegos, carga general.

La Fé, cubano, para Casilda y Jiguaro, con carga general.

H. M. Flagler, americano, para Key West, con carga general.

Olivette, americano, para Tampa escala, con carga general.

Limón, americano, para Puerto Limón, con carga general.

Turrialba, para Cristóbal, con carga general.

Winona, americano, para Río Blanco, con carga general.

Peña Agustina, español, para Pensacola, en lastre.

Berwid ,remolcador, para Santa Cruz del Norte, en lastre.

Neptuno, remolcador, para Baracoa en lastre.

Vivero.—Matilde, Raúl Panchito, Mary G. Llarena, Benito, Parapeto, Dos Amigos, viveros para la pesca.

Goletas ,Balandros y chalanas.—

Marta, goleta, para Orcz, con carga general.

Caballo Marino, para Orozco, en lastre.

Delia, balandro, para Santa Cruz del Norte, con carga general.

Havana Coal, chalana número 7, para Santa Cruz del Norte, con carga general.

(PASA A LA DOCE)

N. GELATS & Co.

AGUIAR, 106-108 BANQUEROS HABANA

Vendemos CHEQUES de VIAJEROS pagadores en todas partes del mundo.

—Y—

CARTAS DE CREDITO CIRCULARES en las mejores condiciones.

"SECCION DE CAJA DE AHORROS"

Recibimos depósitos en esta Sección pagando intereses al 3 p% anual.

Todas estas operaciones pueden efectuarse también por correo.

LA GRAN FLOTA BLANCA

MAGNIFICOS VAPORES PARA PASAJEROS

SALIDAS DESDE HABANA

Para Nueva York	cada	Viernes.
" New Orleans	"	Sábado.
" Colón	"	Martes y Jueves.
" Bocas del Toro	"	Martes y Jueves.
" Puerto Limón	"	Martes y Jueves.

PASAJES MINIMOS DESDE LA HABANA
Incluso de comidas.

	Ida.	Ida y vuelta.
New York	$ 40.00	$ 70.00
New Orleans	" 30.00	" 55.00
Colón	" 45.00	" 80.00

SALIDAS DESDE SANTIAGO
Para New York, MARTES de cada dos semanas.
Para Kingston, Puerto Barrios, Puerto Cortes, Tela y Belize, MIERCOLES de cada dos semanas.

PASAJES MINIMOS DESDE SANTIAGO
Incluso de comidas.

	Ida.	Ida y vuelta.
New York	$ 50.00	$ 95.00
Kingston	" 15.00	" 30.00
Puerto Barrios	" 50.00	" 100.00
Puerto Cortez	" 50.00	" 100.00

La United Fruit Company

SERVICIO DE VAPORES

Walter M. Daniel Ag. Gral. Lonja del Comercio, Habana.

L. Abascal y Sbno. Agentes. Santiago de Cuba.

"EL IRIS"

Compañía de Seguros Mutuos contra Incendios.
Establecida en la Habana desde el año 1855.- Oficinas en su propio edificio: Empedrado, n.° 34

Esta Compañía por una módica cuota, asegura fincas urbanas y establecimientos mercantiles, devolviendo a sus socios el sobrante anual que resulta después de pagado los gastos y siniestros.

Valor responsable de las propiedades aseguradas	$62.721,186-50
Siniestros pagados por la Compañía hasta el 28 de Febrero de 1917	1.774,054-85
Cantidades que se está devolviendo a los socios como sobrantes de los años 1911 a 1915	160,274-99
Importe del fondo especial de reserva, garantizado con propiedades, hipotecas, bonos de la República, láminas del Ayuntamiento de la Habana, acciones de la Havana Electric & Light Power Co., y efectivo en Caja y los Bancos	484,884-82

Habana, 28 de Febrero de 1917.

El Consejero-Director,
JOAQUIN DELGADO DE ORAMAS.

C1761 2d-1o.

DIARIO DE LA MARINA

MIEMBRO DECANO EN CUBA DE LA PRENSA ASOCIADA
FUNDADO EN 1832

PRADO, 108 APARTADO 1010. DIRECCION TELEGRAFICA: DIARIO HABANA
TELEFONOS:

REDACCION. . . . . A-6301 ADMINISTRADOR. . . . A-0300
JEFE de INFORMACION. A-0301 DEPART. DE ANUNCIOS. A-6201
CONSEJE. . . . . A-6301 IMPRENTA. A-5334

PRECIOS DE SUSCRIPCION:

HABANA		PROVINCIAS		UNION POSTAL	
12 meses	$ 14-00	12 meses	$ 15-00	12 meses	$ 21-00
6 Id.	" 7-00	6 Id.	" 7-50	6 Id.	" 11-00
3 Id.	" 3-75	3 Id.	" 4-00	3 Id.	" 6-00
1 Id.	" 1-25	1 Id.	" 1-35	1 Id.	" 2-25

DOS EDICIONES DIARIAS
ES EL PERIODICO DE MAYOR CIRCULACION DE LA REPUBLICA

EDITORIAL

ALFONSO XIII Y LOS REVOLUCIONARIOS

El movimiento socialista de España estaba calcado, en efecto, sobre la revolución de Rusia. Como ella, se aprovechó del malestar y de las quejas producidas por las angustias económicas para azuzar al proletariado. Como ella, pretendió cambiar la forma actual de Gobierno. No se nos dice con cuál la habían de sustituir los revolucionarios. Pero suponemos que establecerían la república más amplia y más radical; la república que cuadrase mejor a los principios socialistas.

Había que derrocar la monarquía, como en Rusia. ¿Pero dónde estaban en España el despotismo, la autocracia y los rigores arbitrarios de los Czares? ¿Dónde se alzaban, sombrías y siniestras, las prisiones de la Siberia? ¿Dónde se sentían los horrores de los tormentos? Cuando los revolucionarios españoles hablasen al pueblo de presión y de absolutismo ¿podían, por ventura, señalar a Alfonso XIII uno de los jefes más liberales, más real y verdaderamente demócratas, no solo entre todas las monarquías sino también entre todas las repúblicas del mundo? Cuando los revolucionarios excitasen odios y rencores ¿podían, acaso, envolver en ellos al monarca español cuyo cariño entrañable a sus súbditos es comparable con el que los súbditos sienten hacia él y cuya popularidad y simpatías sobrepasan los límites de España y se extienden por todas las naciones? Cuando los revolucionarios tronasen contra la mordaza del pensamiento, ¿podían descargar contra España, en cuya prensa y en cuyas cátedras hay tal vez exceso de libertad?

Existe contra el movimiento revolucionario de los socialistas españoles otra circunstancia que ha contribuído sin duda muy poderosamente a su fracaso. El Rey Alfonso XIII se halla en tan estrecho contacto con el ejército como con el pueblo. No es aquél un mero instrumento de un monarca dominador, codicioso, antojadizo, aislado en las cumbres de su soberanía, sino que forma con él una sola entidad que custodie la patria y defienda su honor y sus intereses contra sus enemigos. Los soldados cuentan a Alfonso XIII, cuentan a su "Rey valiente" entre sus jefes más queridos y respetados y Alfonso XIII se contaría, llegada la ocasión, entre los soldados de su Ejército. Así lo ha manifestado. Si la proyectada revolución hubiera llegado a estallar, él "se hubiera puesto a la cabeza de las tropas, compartiendo con ellas la suerte que el destino les deparase." Este valor, esta decisión y estos rasgos generosos e hidalgos de Alfonso XIII, son los que han ganado el alma de su pueblo y de sus soldados. La bondad, la liberalidad y la democracia del monarca español han de ser más recio valladar contra las revoluciones que las fuerzas de las huestes y de los cañones.

No nos equivocamos al asegurar que el movimiento socialista no había de prevalecer. Mantener su paz, restaurar su grandeza pasada mediante la cura del reposo, mediante el trabajo y mediante la concentración en sus energías y recursos interiores es la idea fija del pueblo español. Todo cuanto intente perturbarla va contra su inquebrantable voluntad, contra los intereses de la patria, que han sido siempre para él más sagrados y más intangibles en los días de sombras de incertidumbres y de peligros.

DESDE WASHINGTON

(Para el DIARIO DE LA MARINA.)

Marzo, 30.

Los rusos están ahora como estuvieron los españoles a fines del año 68; no tienen ni monarquía ni república, sino un gobierno provisional que convocará una Asamblea Constituyente; pero hay diferencias entre las dos situaciones. El Gobierno provisional de España se declaró monárquico a poco de instalado, mientras que el ruso—en el cual figuran monárquicos, republicanos y socialistas—carece de adjetivo. Otra diferencia es que en España se derribó a la Reina y a su dinastía, que fueron expulsadas del país. En Rusia no se ha derribado más que al Emperador Nicolás y se le ha puesto preso, con su esposa e hijos; pero su hermano y los demás miembros de la familia imperial están en libertad y no han emigrado.

La Asamblea puede votar la monarquía o la república, y en el primer caso restablecer la sucesión, dando la corona al Gran Duque Miguel, hermano de Nicolás, o dándosela a otro de los Grandes Duques—entre los cuales hay uno de prestigio y popularidad, el otro Nicolás, que ha mandado ejércitos en esta guerra—o instaurar una dinastía nueva y extranjera, con un príncipe de educación constitucional e ideas liberales y sin conexiones germánicas. De todos los disponibles ninguno mejor que Luis de Saboya, Duque de los Abruzos, primo del Rey de Italia, hombre de honor y de ciencia, marino, explorador intrépido de la región ártica y del centro de Africa. Con él no habría que temer la reacción, e iría a Rusia la buena suerte; porque es sabido que la Casa de Saboya tiene mascota; casi todo le ha salido bien desde hace dos siglos, y se ha ido engrandeciendo mientras otras familias reales han venido a menos.

Hay algunas probabilidades de que se establezca la república; y es un síntoma significativo que se haya declarado en favor de ella Milyukoff, el ministro de Negocios Extranjeros, que antes se contentaba, como su partido, el constitucional democrático, con la monarquía parlamentaria. Este brillante político residió algunos años en los Estados Unidos, donde fué catedrático en la Universidad de Chicago. En contra de la república se aduce la falta de preparación; pero la que se requiere no es mayor que la que exige la monarquía constitucional. Con una y otra forma de gobierno hay que celebrar elecciones, escribir periódicos, pronunciar discursos, acatar la voluntad de la mayoría y respetar el derecho de la minoría. En Rusia ya existe el sufragio universal para elegir los miembros de la Duma o Cámara Baja. Son electores todos los mayores de 25 años que no pertenezcan al ejército y a la marina ni ejerzan funciones retribuídas por el Estado; pero sólo en siete ciudades es directa la elección; en todos los demás distritos es por medio de compromisarios.

Cuando en China se estableció la república, también se habló de falta de preparación; pero vive desde el año 12 y está bastante bien de salud. El tenebroso Yuan Chi Kai la convirtió el año pasado, por un golpe de Estado, en un imperio que duró no más que 83 días. Ahora es Presidente Li Yuan Hung, uno de los políticos—pero no de profesión—más originales y decentes de estos tiempos y que está muy por encima del 80 por 100 de los Presidentes que se dan en América. Cuando estalló la revolución antimonárquica, en 1912, mandaba las tropas en una provincia; porque es un militar de carrera y a la moderna, que ha estudiado en los colegios, y no uno de aquellos generales chinos del antiguo régimen, que asustaban al enemigo enseñándole banderas con dragones pintados. La sublevación fué tan general, que dominó toda la provincia. Li no pudo hacer resistencia; y como la política le era indiferente, se sometió a las nuevas autoridades, las cuales, en lugar de arrinconarlo, como no sabían de cosas militares le rogaron que conservase el mando del ejército. Aceptó Li y se dedicó a aumentar y mejorar su ejército; fué el general por fuerza y el dueño de la situación. Mantuvo el orden, se llevó bien con todos y persistió en declarar que la política no le interesaba ni divertía.

Precisamente por esto, por no mezclarse en intrigas, como otros generales, inspiró tanta confianza, que se le eligió Vicepresidente de la República cuando Yuan Chi Kai fué elegido para la Presidencia. Y fué el Vicepresidente por fuerza; pero siguió en su mando militar, cosa que no agradó a Yuan Chi Kai, quien, por ser un pícaro y figurarse que los demás también lo eran, temió que el Vicepresidente le jugase alguna mala partida. Lo llamó a Pekín, le quitó el mando de las tropas y le dió por residencia un lindo palacete situado en una islita que hay en un lago del antiguo palacio imperial. El lago está cercado por un muro. Li vivía allí lujosamente, pero vigilado por la policía del Presidente, y esto también le tenía sin cuidado, porque estaba resuelto a no conspirar y a tomar la vida por el lado bueno.

Cuando Yuan se hizo Emperador, se acabó la Vicepresidencia; pero como quería tener a Li bajo su control, lo nombró príncipe, con el nombre de Wu Yi, y lo instaló en otro palacio, pero sin lago; a lo cual se resignó Li, que fué el príncipe por fuerza.

Yuan Chi Kai, después de su imperio de 83 días, volvió a ser Presidente, en parte por la oposición del gobierno japonés a que hubiese Emperador en China y en parte por la oposición del numeroso e influyente partido republicano; y entonces, automáticamente, Li se quedó sin su principado y volvió a ser Vicepresidente. Estas vicisitudes le parecían tan naturales, que en lugar de impresionarlo le aumentaban el apetito.

A poco, una mañana de Junio del año pasado, a las nueve, Yuan murió súbitamente; según unos, porque "le faltó respiración", y según otros, envenenado. Y a las once, Li, que nunca había querido ser nada, se encontró, sin haberlo querido, de Presidente de una de las grandes repúblicas del mundo. Es un hombre de 53 años de edad, bastante grueso, pero no pesado; bigote negro caído y cara de honradez y de buen humor. Y es un valiente, en lo cual se distingue de su antecesor Yuan (a quien llamaban "hombre fuerte") que salía poco de su palacio y siempre con escolta y policía secreta; había mandado matar tanta gente, que no quería ser "reciprocado". Li se exhibe con frecuencia y sin tomar precauciones.

Un publicista americano, Mr. Blythe, fué a verlo hace pocos meses. Li lo acogió muy cortesmente y comenzó por convidarlo a té; cosa que no hace el Presidente Wilson con los plumitivos, a quienes no obsequia más que con reflexiones morales, así como Mr. Roosevelt cuando era Presidente les servía historia de caza o de pesca. Pero, ¿quién no sabe que los orientales son más hospitalarios y amables que los occidentales? El Presidente Li habló discretamente y se fué derecho al armario del pan. Dijo que China necesita del capital americano para desarrollar su riqueza y que ese capital es el único que le conviene, porque los Estados Unidos no son contrarios a la soberanía e integridad territorial de China, con lo que, sin nombrar al Japón, dió a entender que éste es peligroso, como sin duda lo es también Rusia.

Pero lo que conviene a China ¿conviene a los Estados Unidos? Materia discutible. Lo que está fuera de discusión es la habilidad con que Li y su ministro de Negocios Extranjeros —el fino humorista Wu Ting Fang, que representó a China en esta capital—buscan la alianza de esta república. Preguntado Li si allí habría garantías de orden y de buen gobierno para el empleo de capitales, respondió:

—Hemos resistido tres revoluciones y un intento de restaurar la monarquía, y estamos en pleno progreso. Vamos a hacer una Constitución, y a reformar la administración provincial y a extender el sufragio. Hemos pagado todos los perjuicios causados a los extranjeros en esas revoluciones. Los ingresos aduaneros, los del impuesto sobre la sal, etc. van en aumento. Hay, como en otras partes, periódicos que atizan la discordia y políticos que dicen mentiras y que van a su negocio; pero el gobierno es sólido.

Según Mr. Blythe, la fuerza de este personaje original y afortunado consiste "en una especie de jovial y animosa democracia." Probablemente es, en el fondo, muy astuto, y cuando vino la república vió que el mejor medio de satisfacer la ambición era no manifestarla. Mientras los políticos profesionales se combatían y se anulaban unos a otros, él se abstenía de intrigar, no le hacía la competencia a nadie y obtenía el respeto e todos; sin jugar ha ganado la partida.

Su período presidencial—que es el de su antecesor fallecido—termina el año que viene. Se tiene por seguro que Li nada hará para ser reelegido. Si lo es, se mostrará complacido; si no lo es, también, y se irá a mandar un cuerpo de ejército o será ministro de la Guerra de su sucesor; si no le dan ni esa cartera ni un mando se dedicará, como el personaje de Voltaire, a "cultivar su jardín." Es un buen ciudadano y una persona decente, condiciones que no se dan en muchos de los Presidentes del mundo descubierto por Colón, donde, si no se acaba con los dictadores y se modifica los métodos, estarán dentro de algunos años los únicos malos gobiernos de la Tierra. Ya en Africa no los hay, gracias a la colonización o al control europeos; y hasta en Abisinia, único país de plena independencia que allí queda, y que pasaba por semibárbaro, la vida es más soportable que en las "convulsivas" entregadas a la perniciosa actividad de revolucionarios y de tiranos.

X. Y. Z.

No es raro, ella es neurasténica y su hogar que debiera ser feliz, es un infierno. Todos los días discute, chilla, se enoja y hasta insulta. Pronto será un matrimonio averiado si no se le cura dándole

ELIXIR ANTINERVIOSO
DEL DR. VERNEZOBRE

NIVELA LOS NERVIOS EXCITADOS, CALMA SUS VIOLENCIAS, QUITA LA NEURASTENIA

DE VENTA EN TODAS LAS BOTICAS
Depósito: "EL CRISOL", Neptuno y Manrique

NORTHAMPTON COMMERCIAL COLLEGE
Northampton, Massachusetts, U. S. A.

Educación completa en todos los métodos modernos de transacciones comerciales. Clases separadas en inglés para cada uno de los discípulos latinos. En sesión todo el año. Clases especiales durante el verano.

Enviamos catálogos a quien los solicite.

JOSEPH PICKETT, Principal.

PARA MUJERES CANSADAS Y NERVIOSAS

Un Remedio Simple y no Secreto que Recomendamos.

Bellefontaine, Ohio.—"Desearía que toda mujer cansada, nerviosa o débil pudiera tomar el Vinol pues yo nunca en mi vida gasté dinero mejor empleado que el que usé para comprar Vinol. Estaba débil, cansada, extenuada y nerviosa y el Vinol me puso bien y me fortaleció mucho a pesar de que todo lo demás que había tomado no me alivió en lo absoluto. En la actualidad hago el trabajo de casa con verdadero placer."—Sra. J. F. Lamborn.

El Vinol, que contiene peptonas de hierro y manganeso; de hierro y de hígado de bacalao lo mismo que glicerofosfatos, abre el apetito, ayuda la digestión, enriquece la sangre y de esta manera natural crea fuerzas.

Por esta razón recomendamos el Vinol.

De venta en todas las boticas.

Chester Kent & Co., Químicos, Boston, Mass., E. U. de A

La obra de ayer, se repite hoy

Ayer fué tal la afluencia de personas distinguidas que querían entrar en el cine "Fornos," a presenciar el estreno de **Los dos pilletes**, que hubo un momento en que se creyó se trataba de un conato de alteración del orden en aquéllas inmediaciones.

Los ánimos se calmaron cuando el señor Paredes se dirigió al público para manifestarle que hoy se volvería a representar tan interesante como conmovedor melodrama.

Y ocurrirá lo propio de ayer: que si fuese seis veces mayor el local, se llenaría lo mismo.

LA MIXTURA DE CROSSMAN

Tratamiento interno adecuado para las enfermedades infecciosas de carácter secreto.

Serie Instructiva

No. 5. ESTERILIDAD

Ciertas enfermedades secretas producen regularmente la inflamación de la uretritis, y en los casos agudos de tales enfermedades esa inflamación se extiende hasta el fondo de dicho órgano alcanzando a otros inmediatos a él, en los cuales, de una manera persistente, los gérmenes pueden alojarse y producirse inevitablemente una inflamación crónica. Tan lamentable estado de cosas origina al paciente gran malestar, frecuentes deseos de orinar, ardor en la parte afectada e indolencia.

LA MIXTURA DE CROSSMANN está indicada en los primeros de dichos casos para evitar y prevenir complicaciones susceptibles de presentarse; y cuando esto ya ha ocurrido, el uso de LA MIXTURA DE CROSSMAN se hace absolutamente indispensable a fin de vigorizar los tejidos y ponerlos en condiciones de destruir los gérmenes infecciosos. Semejante acción estimulante sobre los tejidos, del propio modo que su acción germicida es lo que ha hecho que la MIXTURA DE CROSSMAN sea considerada como un remedio valiosísimo para combatir toda clase de enfermedades secretas en uno y otro sexo, así como también las demás afecciones especialmente cuando se han presentado complicaciones.

LA MIXTURA DE CROSSMAN realiza lo que otros medicamentos no pasan de prometer.

En todas las Droguerías y Farmacias de importancia se encuentra de venta.

Wright's Indian Vegetable Pill C. Inc. Unicos Fabricantes y Garantizadores. 372 Pearl Street, New York.

c4411 alt 4d-4

Magnetismo personal

por el
DR. VICTOR LUIS LOKPEZ

El libro más interesante, más sugestivo, de más transcendencia que se ha escrito acerca del magnetismo personal.

Es una obra de tanta utilidad que nadie debe dejar de comprarla. Mucho se ha escrito acerca de magnetismo. Pero muy pocos han acertado a tratar esta cuestión con tanta claridad, precisión y acierto como el citado doctor.

Un tomo lujosamente encuadernado $2.00

Se vende en 500 West 144 Stree New York.

c 1536 alt in 25 f

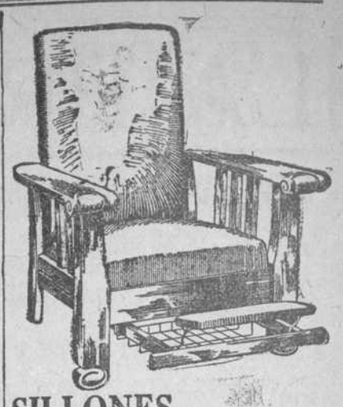

SILLONES RECLINATORIOS "ROYAL"

de resorte. Inclinan el respaldo al ángulo que se desee.

J. PASCUAL-BALDWIN.
Obispo, 101.
C1799 In.-13ma.

De Justicia

JUECES MUNICIPALES

A propuesta del Secretario de Justicia han sido firmados los siguientes nombramientos de Jueces Municipales:

Primer suplente de los Palacios, señor Rafael Fiallo Llanes; segundo suplente de los Palacios, señor Ventura Ramírez Camero; primer suplente de San Luis (Pinar del Río), señor Ramón Ucio García; Juez Municipal de Consolación del Norte, señor José Sixto Barro; primer suplente de Viñales, señor Nazareno Carús y Calvo.

RESFRIADOS CAUSAN DOLOR DE CABEZA. LAXATIVO BROMO QUININA desvía la causa, curando también La Grippe, Influenza, Paludismo y Fiebres. Sólo hay un "BROMO QUININA." La firma de E. W. GROVE viene con cada cajita.

TRASLADO

Para la casa Habana número 110 han trasladado su bufete nuestro distinguido amigo el doctor Miguel F. Viondi y el procurador Luis Castro Perera.

Sépanlo sus numerosos clientes.

No. 24

El dolor es mal Consejero. Párelo

La CREMA DE HUXLEY (Wintógeno) es un analgésico efectivo: es una preparación antireumática, de resultados eficaces para el alivio inmediato de todo dolor en cualquier parte del cuerpo.

Es esta la Crema ideal para masages o frotaciones, en los casos de endurecimiento doloso de los músculos y de las coyunturas. Es altamente recomendable para ser usada por las personas que hacen ejercicios fuertes en su trabajo o en sus diversiones.

No contiene ni grasa, ni mentol puro, ni gaulteria sintética. No ensucia la ropa y alivia todo dolor casi instantáneamente.

El Wintógeno (Crema de Huxley) es el alivia-dolor por excelencia y no falla nunca. Cómprelo. Pruébelo.

INGENIEROS IMPORTADORES HABANA THRALL CUBA CONTRATISTAS

Acumuladores "Exide".
Alambres y Cordones.
Aparatos de calefacción.
Bombas.
Bombillos.
Contadores.
Dinamos.
Efectos Eléctricos en General.
Electrificaciones de Ingenios.
Elevadores.
Globos y Pantallas.
Instalaciones de todas clases.
Instrumentos.
Lámparas y Accesorios.
Linternas.
Maquinaria para panaderías.
Maquinaria para lavar y planchar.
Molinos de Café.
Motores de petróleo y gasolina.
Motores Eléctricos.
Pilas Secas "Hi-Up".
Plantas eléctricas.
Reparaciones.
Tableros.
Teléfonos.
Teléfonos.
Transformadores.
Turbinas de Vapor.
Ventiladores, Etc.

Pida catálogo y precios
Chas. H. Thrall Electrical Contracting Co.
Ingenieros, Importadores y Contratistas.
Monserrate y Neptuno.-Habana
Apartado 2049.
Sucursal: GALIANO, 115

INGENIEROS IMPORTADORES HABANA THRALL CUBA CONTRATISTAS

MESA. A-4957.

: Subscríbase al :
DIARIO DE LA MARINA

Caja de Ahorros de los Socios del Centro Asturiano

San José y Monserrate Bajos del Centro Asturiano
TELEFONO A. 7674

CARTAS DE CREDITO.

Ponemos en conocimiento de nuestros paisanos y amigos que extendemos CARTAS DE CREDITO con las que podrán proveerse de fondos en todos los pueblos de Asturias y en las Capitales y plazas importantes del resto de España.

Los que piensen visitar la Madre Patria este verano deben conocer las ventajosas condiciones en que facilitamos esos documentos de crédito, solicitando informes en la Secretaría de la Institución.

Habana, 29 de Marzo de 1917.

c 2271 alt 15d-31

Elegante surtido de telas propias para la estación de Verano
Inmenso surtido de Sedería y Perfumería a precios increíbles

Aviso a las mamás:
Si quiere que sus niños vistan elegantes y a la moda no compre los trajecitos sin antes visitar nuestro departamento de confecciones, de Señoras y niños.

MODELOS ELEGANTES PRECIOS BARATISIMOS

La Glorieta Cubana. San Rafael, 31. Teléfono A-3964.

Agencia MATAS

LA PRENSA

Nuestro querido colega **La Voz de la Razón,** siempre atento a las medidas encaminadas a favorecer las clases del Magisterio, publica el proyecto de Retiro Escolar presentado por el señor Escoto Carrión a las Cámaras de Representantes en 1913; y con motivo de haber sido aprobado el proyecto, dice:

Esa medida harto beneficiosa para la enseñanza, envuelve a la vez un gran espíritu de justicia y de equidad. o primero, porque retirando a los viejos maestros que ya han dado cuanto podían en favor de la causa de la educación popular, vienen a sustituirles los jóvenes educadores, llenos de entusiasmo, con fe en el porvenir de la escuela cubana, con bríos propios de la edad y con nuevos conocimientos adquiridos a virtud de las innovaciones y métodos modernos aplicados a la enseñanza.

Y los viejos, esos patriarcas cuya labor realizada con abnegación y constancia durante los mejores años de su existencia, no quedan desamparados; ahí está la Ley del Retiro Escolar para preservarle del hambre y la miseria en los últimos días de su existencia.

¡Ah! cuán grande y hermosa es la obra iniciada y defendida con tanto celo como amor por nuestro Director mientras fué miembro de la Cámara de Representantes; y qué gloria más bien conquistada la del Congreso cubano, el día que el Senado le importa su aprobación, dando al país ese hermoso ejemplo de alteza de miras y de marcado empeño en que la Escuela, el templo sagrado de nuestra religión patriótica, alcance cada día mayores progresos, para que de ello puedan derivarse las mayores conveniencias también para todos los componentes de la sociedad cubana.

Esperamos poder enviar nuestra felicitación completa al estimado compañero por el triunfo de su proposición, y a los maestros de Cuba que verán su porvenir amparado contra la miseria.

La Tribuna, de Consolación del Sur, habla en pro de la paz, diciendo:

Amigos de la tranquilidad, cuádranos el deber de ser auxiliares de la misma.

Debemos abonar el terreno de la confraternidad cubana, con el dulce amor de hermanos. Nuestros pasos, no deben guiarse por otros derroteros que los del orden. Es y debe ser misión especial de cada cubano, poner su óbolo en tan beneficiosa y gigantesca obra. Que la serenidad de espíritu no abandoné a cuantos se hallen empeñados en la santa cruzada de pacificación y tranfuilidad general.

No haya odios.

No demos alojamiento en nuestros pechos, a la ruin y vituperable idea de represalias.

Confiemos en el Patriotismo de unos y de otros.

La patria desea un sacrificio más de sus hijos: ¿Se le dará? ¿Seremos tan dignos del nombre que llevamos? Sí: Antes perezcan nuestras ambiciones, que ver hundirse en los abismos de una nueva opresión, la libertad a tan caro precio conquistada por varias generaciones de hermanos, en los tristes y ensangrentados campos de la patria irredenta.

Se acerca el día de la paz en que el patriotismo y el desengaño aproximarán a todos los hombres para unirse en la obra común de hacer patria.

Leemos en **El Financiero:**

Uno de los problemas importantes que Cuba tiene que resolver más pronto es el de la inmigración.

Mientras el número de habitantes de la República continúe siendo, como hoy es, próximamente la cuarta parte del que corresponde a la extensión superficial del país y pueden recorrerse grandes dilatadas comarcas sin encontrar una sola cosa, no llegará el país al grado de prosperidad que legítimamente le corresponde por la exhuberancia de su suelo.

La más importante base de su riqueza, que es la agricultura, aunque bastante desarrollada, dista mucho de ser lo que podría y lo que sin duda será cuando haya población bastante para explotarla.

Las otras industrias puede decirse que están en embrión y no prosperarán mucho más de lo que hasta la fecha han prosperado, por falta de brazos.

Se hace de todo punto necesario fomentar la inmigración, prescindiendo de los ineficaces medios a que hasta el presente hemos apelado para aumentarla. Pero una inmigración conveniente, de elementos afines al pueblo cubano, trabajadores, de orden y estables.

Después habla el colega del triste recurso a que ha tenido que apelarse admitiendo emigrantes chinos, haitianos y jamaiquinos, por no haber suficiente número de inmigrantes españoles.

Es muy triste que por no darse mayores facilidades a estos últimos, no vengan más como vendrían si se les allanara el camino.

El **Nuevo Mundo,** de Madrid, publica un artículo sobre las dificultades de la circulación en la capital de España.

Dice:

Nuestros lectores recordarán seguramente que, cuando el señor duque de Almodóvar del Valle se posesionó de la Alcaldía, lo primero que hizo fué dictar un bando recomendando la observancia de los preceptos de Policía urbana referentes a la circulación por las vías públicas y muy especialmente por las céntricas de la capital.

El objeto de ese recordatorio era impedir la obstrucción frecuente del tránsito, hacer más cómoda la marcha de los peatones y, sobre todo, evitar los accidentes y desgracias personales que con tanta frecuencia suceden en Madrid.

Pues bien, todas esas disposiciones que el duque de Almodóvar dictara con la mejor buena fe, han caído en saco roto, como caen siempre cuantas medidas de buen gobierno se dictan en este pueblo ingobernable por naturaleza.

Bien es verdad que de esa falta de respeto que a todo lo que representa orden se refiere, las culpables en primer término son las mismas autoridades por no obligar a sus agentes a imponer multas a cuantos infrinjan las Ordenanzas y las disposiciones que se dictan.

Lo mismo sucede aquí; pero el autor del artículo no se ha fijado en que los guardias de policía se cansan de imponer multas que nadie paga, sino algún pobre diablo sin influencia para que se le condonen.

Y acaban los policías por no manifestar un celo que resulta inútil.

Por eso corren todavía autos haciendo regatas en plena calle, sin que nadie los amoneste.

Leemos en **La Lucha:**

Se ha hecho de moda afirmar que las guerras en medio de las enormes desgracias que suelen traer, ofrecen la ventaja de hacer aprender la geografía universal a los hombres y también la de infiltrarles mejor información. Una encuesta efectuada por un profesor inglés, que visitó un colegio del Middle-West (Estados Unidos) demuestra que las hipótesis optimistas que se hacen sobre las consecuencias, llamémosla "intelectuales" de la guerra, están bastante lejos de la verdad. Respecto a la encuesta del profesor aludido, podemos considerarle como una revelación y puede servir para explicar ciertos aspectos de la política norteamericana. Al interrogar, pues, a esos alumnos el profesor tuvo que anotar contestaciones de este calibre: ¿Quién es Joffre?—Un célebre "Boxeur."—¿Quién es Lloyd George?—El Rey de Inglaterra—contestó un alumno, pero otro que estaba al tanto de las cosas lo rectificó y dijo: Es el propietario de la revista "Atlantic Monthly," que murió en el naufragio del "Lusitania," vapor norteamericano hundido por los cruceros ingleses.—¿Y Asquith?—Una ciudad de Francia.—¿Y Salónica?—Un afamado violinista.—¿Y Lord Kitchener?—El embajador alemán en Washington. El profesor intentó alguna otra pregunta, pero se oyó contestar que Polonia era una gran ciudad china, que Verdún era una importante ciudad alemana yque Rumania era una ciudad italiana. Bastó esto para satisfacer la curiosidad del profesor y darle una opinión cabal de la preparación de los jovencitos de Middlie West.

Esto parece una guasa, aunque no lo es en rigor. Mil veces hemos oído disparates semejantes en hombres que han ido a la escuela y en algunos que poseen un título académico.

Para su desarrollo es importante la elección de un reconstituyente.

El Elixir "MORRHUALTA" del DR. ULRICI (New York) nutre y tonifica a la vez que cura el Linfatismo, Escrofulosis, Raquitismo, etc. Enriquece la sangre y fortalece.

LA SABOREAN

Nadie creería que los niños, siempre reacios a las medicinas, saborearan una purga y así es, porque el doctor Martí ha hecho el bombón purgante, que no sabe a medicina. Se vende en todas las botivas y en su depósito el crisol, neptuno y manrique y en todas las boticas. Los niños siempre piden otro bombón, porque no advierten la purga en su rica crema.

¿Queréis tomar buen chocolate y adquirir objetos de gran valor? Pedid el clase "A" de MESTRE Y MARTINICA. Se vende en todas partes.

¡He aquí lo que Ud. debe comprar si quiere curarse!

Las legítimas Tabletas "Bayer" de Aspirina llevan la marca "Bayer" en el embalaje original, y ademas cada tableta tiene estampada a un lado la cruz "Bayer" y al otro "Aspirin O.5."

BAYER ASPIRINA

Noticias del Puerto

REMOLCADORES Y LANCHONES

Procedente de New Orleans llegó ayer tarde, en cuatro días de viaje, el remolcador americano "Leopold Adler", de 240 toneladas, conduciendo a remolque el lanchón de carga "Detroit", de 1,166 toneladas, que viene a cargar miel.

El remolcador americano "Asher J. Hudson" llegó también ayer tarde remolcando al lanchón "City of San Antonio", procedente de Mobila y cargado de carbón mineral el último.

LA "LUISA F."

La goleta inglesa "Luisa F." llegó ayer tarde a la Habana, conduciendo un cargamento de madera, procedente de Miami y en cuatro días de viaje.

EL "MIAMI"

De Key West llegó ayer tarde el vapor correo americano "Miami", conduciendo 38 pasajeros.

Entre ellos llegaron los señores Alfredo Escoto y familia, Waldo Penichet, E. M. Sánchez, George M. Bradt, José Salazar, Lázaro Canseco y otros.

BUQUES Y PASAJEROS ENTRADOS

Durante el pasado mes de Marzo entraron en el puerto de la Habana 203 buques de travesía.

Los pasajeros llegados en el mismo mes ascienden a 8,380, que desembarcaron en la Habana y 1,090 de tránsito.

Durante el mes anterior, o sea Febrero, llegaron más pasajeros que en Marzo, a pesar de tener aquél menos días.

PARA LA COSTA ORIENTAL

El vapor cubano "Julián Alonso" salió ayer tarde para Manzanillo y escalas en los puertos de la costa Sur de su itinerario, llevando carga y 12 pasajeros.

El vapor "La Fe", también de la Empresa Naviera, salió ayer para Júcaro y Casilda, con carga general.

EL "WINONA"

Para Bahía Honda, llevando dos chalanas a remolque, salió ayer el vapor cubano "Winona".

NUEVOS DESPACHOS Y SALIDAS

Ayer fueron despachados:

Vapor noruego "Vestland", para Cienfuegos.

Vapor inglés "Greldon", para Queenstown (Inglaterra), con azúcar, vía Norfolk. Salió ayer tarde.

Vapor español "Peña Augustina", para Pensacola. Salió ayer tarde.

Vapor americano "Turrialba", para Colón y Bocas del Toro.

Y el vapor americano "Limón", para Puerto Limón.

De Hacienda

ALZADA DESESTIMADA

Se ha declarado sin lugar el recurso de alzada establecido por la Compañía de los Ferrocarriles Unidos de la Habana contra la liquidación practicada por la Administración de Rentas e Impuestos de Matanzas, por réditos de censos que a favor del Estado reconocen los solares números 258, 259, 260 y 261, en la ciudad de Cárdenas, porque según se dispuso por la circular de la Secretaría de 11 de Agosto de 1915, las pensiones de censos y cargas perpetuas constituídas a favor del Estado, la Provincia o el Municipio, deben recaudarse precisamente en moneda de curso legal por su valor nominal, sin reducciones ni conversiones de ninguna clase, y porque según el artículo 3o. del Decreto Presidencial número 1,227, de 1915, cuando en las oblibgaciones o contratos perpetuos o temporales anteriores a la promulgación de la Ley monetaria, se hayan usado las denominaciones generales o usuales de la época, o sea las de las monedas corrientes al celebrarse el contrato, se cumplirá la prestación satisfaciendo su ascendencia numérica en las especies del sistema monetario actual.

REDENCION DE UN CENSO

Se ha declarado procedente la redención del censo que a favor del Estado reconoce la casa calle de Amargura número 14, por haberse cumplido los requisitos exigidos por la Orden 180, de 1900.

De Obras Públicas

Procedente de la Cámara de Representantes ha llegado una comunicación a la Secretaría de Obras Públicas, en la que se transcribe una solicitud de los comerciantes señores Cortaeta y Rodríguez, relativa a facilitar el abono de las dos estatuas de yeso bronceado que se encuentran en el salón de conferencias, que representan la Paz y el Progreso.

LOS BOTES DE LA ANTIGUA CALETA DE SAN LAZARO

La Capitanía del Puerto ha participado que dió las órdenes oportunas para que todos los botes que se encuentran frente a la calle del Príncipe, que estorben las obras del Malecón, sean trasladados a otro lugar.

EL ACUEDUCTO DE TRINIDAD

Por el distrito de Obras Públicas de la Jefatura de Santa Clara ha sido solicitada la aprobación del proyecto de distribución en la red del acueducto de San Juan de Letrán, en Trinidad, enviado en el mes de Febrero próximo pasado.

PIDIENDO LA RECEPCION DE UNAS OBRAS

La Jefatura del distrito de Pinar del Río ha interesado del Departamento del ramo la recepción definitiva de las obras de reparación ejecutadas desde el kilómetro 58 al 61 de la carretera Central.

MODIFICACION DE UNAS OBRAS

El distrito de Matanzas remitió a la aprobación superior un plano parcelario de una faja de terreno de la finca "Ferreira", de Porfirio Pita, en el que se detalla ampliamente la modificación introducida en las obras que se ejecutarán en el puente sobre el río Miel, de Baracoa, cuya realización es de gran importancia.

SOLICITANDO UN MAPA DE LOS CAMINOS DE CUBA

La compañía "Indiana Truck Corporation" ha interesado de la Secretaría de Obras Públicas que se le facilite un mapa general de los caminos de la Isla.

A LA APROBACION SUPERIOR

El Ingeniero Jefe del distrito de Matanzas ha remitido por quintuplicado, para su aprobación superior, el contrato adicional para la construcción de 1,260 metros lineales de la carretera de Sabanillas a Cabeza, celebrado con el contratista señor Alberto Brú.

Habaneras

TENNIS

Cámpeonato de 1917.

Hecha está la convocatoria.

El **Vedado Tennis Club** dispónese a la celebración del torneo que todos los años lleva una página brillante a la historia de la aristocrática sociedad.

Trátase del torneo de **tennis** para el Campeonato de 1917.

Empieza el Domingo de Resurrección, a las dos de la tarde, con los **dobles** de caballeros para seguir el día inmediato, a las cuatro con los **singles** de señoritas.

Habrá premios.

Consistirán éstos en valiosas copas de plata que el **Vedado Tennis Club** dedicará a los vencedores.

El comité de Torneo ha sido constituído con los señores Julio Batista, Carlos E. Martínez, José Maciá, Enrique Sardiña, Juan Arellano, Francisco Juarrero, Alberto Carrillo, Antonio Montero, Conde de Jaruco, Guillermo de Zaldo y Castro, Octavio Arocha, Gaspar E. Contreras e Ignacio Zayas.

Actuará como Referee el distinguido caballero Alonso Franca.

Fáltame decirlo.

Abierta estará hasta las seis de la tarde del viernes, y a cargo del señor Octavio Arocha, la inscripción para el torneo.

Plazo improrrogable.

(PASA A LA CINCO)

Desde Casa Blanca

Cultos que se celebrarán en el Colegio "La Milagrosa", los días 5, 6 y 7, Jueves, Viernes y Sábado Santo, respectivamente:

Jueves Santo.—A las 7 1|2 a. m.: Misa solemne en la que para cumplir con el precepto Pascual, comulgarán las religiosas y todas las alumnas del colegio, las Hijas de María, la Socia del Apostolado, las Doce Ancianas consagradas a la Santísima Virgen o estrellas de la Virgen y los doce ancianos que representarán los doce Apóstoles en el Lavatorio.

Terminada la misa se llevará en procesión el Santísimo al monumento.

A las 3 y media el Rvdo. P. Flores hará la ceremonia de lavar los pies a los doce pobres ancianos que representarán a los doce Apóstoles, y a continuación el Rvdo. P. Anastasio dirá el sermón del Mandato.

Terminado el Mandato se rezarán los Maitines (Tinieblas.)

Viernes Santo.—A las 7 y media, oficios propios del día, Profesial, Adoración de la Cruz; se retira en procesión el Santísimo del monumento y se celebra la misa llamada "Presancti ficatorum", en la que se cantará solemnemente la pasión.

A las 4 p. m.: Sermón de Soledad a cargo del elocuente orador sagrado Rvdo. P. Flores.

Terminado el Sermón se rezarán Maitines.

Sábado Santo.—A las 7 y media: Oficios del día; bendición del Fuego; Profecías, Canto **Exultet y am Angélica** por el Rvdo. P. Anastasio y se terminará con la misa de Gloria.

Bienvenido

En el hermoso traslatlántico español "Reina María Cristina", que arribó ayer tarde a nuestras playas ha llegado mi estimado y consecuente amigo el antiguo comerciante de este barrio, señor Casimiro Camaniel.

Reciba mi saludo de bienvenida.

Reciba mi más cordial felicitación el estimado y querido amigo José María Refoso por el buen éxito obtenido en los últimos exámenes.

Lorenzo Carreras.

Casa Blanca, Abril 3 de 1917.

De Sanidad

LAS VACACIONES DE LOS EMPLEADOS

La disposición del Secretario de Sanidad concediendo un asueto a sus empleados, solo se relaciona con las horas comprendidas entre una y cinco de la tarde. Por las mañanas continuará sin interrupción la labor administrativa de 8 a 12 m., hasta el lunes próximo, que volverá a trabajarse mañana y tarde en aquellas oficinas.

NOMBRAMIENTO

Por decreto de ayer el señor Secretario de Sanidad y Beneficencia ha nombrado Jefe Local de Sanidad de Santiago de las Vegas al doctor Antonio F. de Odoardo.

INTERINO

Con el carácter de interino y en tanto resuelva la Junta Nacional de Sanidad y Beneficencia, el Secretario de Sanidad ha nombrado Director del Hospital Civil de Santiago de las Vegas al doctor Antonio Senjudo.

CESANTIA

Ha sido declarado cesante el doctor Alberto Padrón Griñán, auxiliar de química del Laboratorio de Oriente.

Dobladillo de ojo perfecto, lo mismo hilo que seda

Mme. COPIN

Composteia, 50.

7043 3ab.

MAISON MARIE

Este mes solamente, grandes rebajas de los vestidos de seda y lana, propios para embarcarse.

O'Reilly, 83. Tel. A-5582

Almanaque de bufetes

De la librería "Roma", calle O'Reilly, 54, hemos recibido un utilísimo almanaque de bufete, sistema inglés, impreso en castellano.

Es muy conveniente en todo escritorio porque sirve al mismo tiempo como "meorandum" y no se extravía ninguna de sus hojas.

Agradecemos el obsequio.

Suscríbase al DIARIO DE LA MARINA y anúnciese en el DIARIO DE LA MARINA

Colonia Española de Cuba

SECCION DE INMIGRACION

Habiendo nombrado esta Sociedad Delegado en el Departamento de Inmigración al señor Manuel Vila Otero, para realizar las gestiones de extracción de inmigrantes españoles, se advierte que la Oficina del mencionado servicio ha quedado establecida en la calle de San Pedro número 6, altos. Teléfono A-3690.

Al mismo tiempo se notifica a todos los españoles residentes en cualquier punto de la República que deseen hacer uso de este servicio, que pueden dirigirse a esta Sociedad en la forma que estimen conveniente, acompañando el importe de los gastos necesarios para la extracción y envío de dichos inmigrantes hasta el lugar de su destino.

El Secretario, p. s. e.,
Felipe S. Espino.

AVISO

Visiten los 60 días de Gran Liquidación. Nuestra liquidación es debido a reformas que vamos a hacer. "La Mimí," es la que está en Neptuno 33. Todas las señoras y señoritas verán con gran sorpresa esta gran rebaja de Precios. Los 60 días que ofrecemos son verdaderamente económicos.

Corsés Ninón desde 90 cts., $1.50, $2.00 y $3.00.

Fajas hay de muchos precios. Verdadera ganga. Ajustadores y Sostenedores desde 50 cts. hasta $1.50.

Las formas de sombreros para señoras y señoritas de última moda, de verano, desde $1.00 hasta $5.00.

Sombreros adornados dede $1.00 hasta $5.50.

Hay más de 5 mil ramos de lindísimas flores, casi regaladas.

Blusas de finísima clase, todas a escojer a $1.25. Otros muchos artículos casi regalados.

Visiten, señoras y señoritas, esta popular casa que está liquidando por sólo 60 días. No olvidarse: "La Mimí," Neptuno, 33.

C 2280 10d.-31.

CLINICA DEL DR. JOAQUIN DIAGO

Enfermedades Secretas y de Señoras.—Electroterapia.

De 1 a 4.-Horas especiales previo aviso.

TELEFONO A-2490. —— EMPEDRADO, 19

Del Río y Dorbecker

INGENIEROS-CONTRATISTAS

Oficina técnica. Cálculo, dibujo y construcción de edificios en hierro y especialmente concreto armado. Reparaciones, ampliaciones y modificaciones de edificios. Construcciones en general.

AGUIAR, NUMERO 116. DESPACHO NUMERO 91.

C763 alt. 15d.-23mz.

YA ESTA LISTO

y a su disposición, la guía de los últimos estilos de trajes para caballeros y jóvenes, de la afamada casa de ATTERBURY.

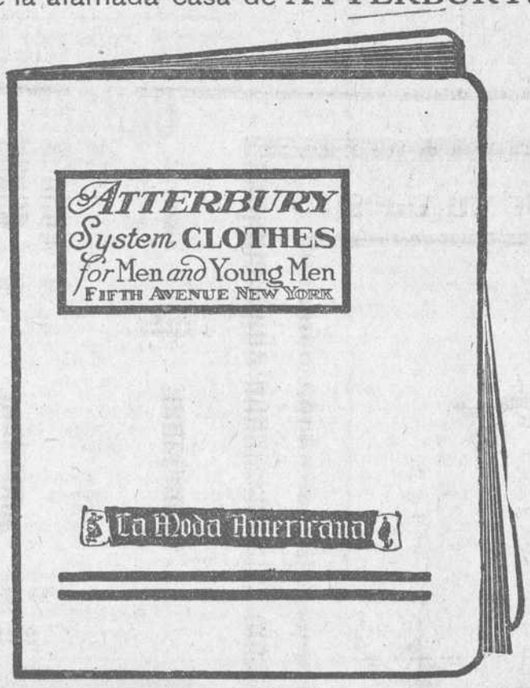

La enciclopedia de la moda para vestir correctamente.

La Moda Americana

San Rafael, 22, esquina a Amistad. Habana.

Arranque el cupón y llénelo, a vuelta de correo lo recibirá.
Arranque aquí y mándelo hoy

LA MODA AMERICANA.

Muy señores míos:

Sírvase mandarme el catálogo nuevo de ropa de Primavera y Verano.

NOMBRE .....

DIRECCION .....

c 2396 1d-4

HOGO-SAN

— CURA EL ASMA —

7123 1 ab.

DR. HERNANDO SEGUI

Catedrático de la Universidad. Garganta, Nariz y Oídos (exclusivamente).

PRADO, 38; DE 12 a 3.

TELAS PARA CAMISAS

V. P. PEREDA

97, OBISPO, 97

Polvos de Novias

DE BRONIQUE Y Cía. PARIS

Son los polvos que gustan a las Muchachas Bonitas.

Se adhieren, blanquean y perfuman delicadamente

Pídalos en cajas grandes y chicas. Exija la etiqueta que muestra este anuncio, porque es la legítima de BRONIQUE, perfumista parisién.

Los venden Boticas y Sederías.

ANUNCIO DE E. VADIA AGUIAR 116

Habaneras

(VIENE DE LA PAGINA CUATRO)

URBINA

Está de nuevo en Cuba.

El vapor **Reina María Cristina,** llegado ayer, nos devolvió al poeta de los dulces madrigales y las trovas galantes.

Viene de paso.

Retorna a su amada tierra azteca, por la que lo vimos suspirar en horas de nostalgia infinita, el glorioso desterrado.

Cesó ya su proscripción.

Méjico, en la era de paz que se inicia, hace un llamamiento a sus hijos dispersos.

Y allá va el bardo, con la lira a cuesta, llevando nuevos sueños en la mente y nuevas alegrías en el alma.

En España, al igual que en Cuba, dejó un reguero de estrofas.

Entre lauros y entre honores pasó Urbina su estancia ora en Madrid, ora en Barcelona, reflejando sus emociones en aquellas correspondencias del **Heraldo de Cuba** donde vibraba al través de una prosa impecable el verbo de un soñador sempiterno.

¡Vuelva al lado de los suyos, con toda felicidad, el poeta amigo!

Bodas de Abril.

Son muchas las concertadas.

Una de las primeras, la del señor José Agustín Coronado y la señorita Blanca Bretid, que ha sido dispuesta para la noche del Sábado de Gloria, a las nueve y media, en la iglesia parroquial del Angel.

Designados están como padrinos el senador Manuel María Coronado, director de **La Discusión,** y su hermana, la señora María Coronado de González, actuando como testigos por parte de la novia el doctor Enrique Scull y los señores Gumersindo Saenz de Calahorra y José Antonio Milanés.

Serán testigos del novio, a su vez, los señores José Miguel Santos, Francisco de Paula Coronado y José Manuel Angel.

En la intimidad la ceremonia.

Así lo impone el luto que guarda el novio por reciente desgracia de familia.

No se harán invitaciones.

* * *

Otra boda más.

También de la serie de Abril.

Es la de Matilde Portela, la bella y muy graciosa señorita, y el joven doctor Muñiz, quienes unirán sus destinos ante los altares de la parroquia del Cerro.

Boda simpática.

* * *

De vuelta.

A bordo del **Reina María Cristina** ha llegado a esta ciudad, después de una temporada en España, el señor Antero Prieto.

Viene en unión de su esposa, la joven e interesante Tetó Larrea de Prieto, y de su hija única, María Teresa, tan encantadora.

De la vuelta de la señora Larrea de Prieto se complacen sus muchas amistades de la sociedad habanera.

Mi saludo de bienvenida.

* * *

En el Vedado.

A **Villa Plácida,** en la calle 13 esquina a 6, se han trasladado recientemente el querido amigo don Jaime Fargas y su interesante esposa, Carmelina de la Torriente de Fargas.

Pláceme hacer pública la noticia para conocimiento de las amistades del distinguido matrimonio.

* * *

A propósito de traslados.

El señor Alfredo D. Alacán y su distinguida familia, con la encantadora Hortensia por gala, se sirven circecerme su nueva morada.

Es en el Vedado, en la calle 23, número 56, entre D y E.

Reciben los días 1o. y 15.

* * *

Una fiesta teatral.

La organizan los jóvenes redactores de **El Estudiante,** para el sábado 14 del corriente, en el Nacional.

Su objeto no es otro que recaudar los fondos necesarios para la adquisición del material con que la expresada revista se propone montar sus talleres tipográficos.

Artistas de los principales teatros de la ciudad se han brindado a tomar parte en la función.

Y tocará la Banda Municipal.

* * *

Enfermo.

Guarda cama desde hace varios días, aquejado de molesta dolencia, el joven Domingo Leal, taquígrafo del bufete del doctor Sánchez Bustamante.

Mis votos por su restablecimiento.

* * *

Por los teatros.

Cerrado hoy el Nacional.

Así permanecerá hasta el Sábado de Gloria, que se celebra la función en honor y beneficio de don Fernando Díaz de Mendoza, el eminente actor.

En Payret se anuncia para esta noche **Zaragüeta,** comedia en tres actos de Vital Aza, en cuyo desempeño se lucirán, seguramente, el aplaudido actor Rafael Arcos y la gentil María Tubau.

La función es de moda.

Una sesaciónal película **Los mercaderes del amor,** será en Campoamor la novedad de la noche.

Y nuevas vistas en el Cine Prado.

Enrique FONTANILLS.

CURESE Y CALLESE

No hable ni proteste de su mal, no sufra ahogos, insomnios y malos ratos, porque todo eso se evita con seguridad completa tomando Sanahogo, gran preparado que se vende en todas las boticas y en su depósito el crisol, neptuno esquina a Manrique. Cuantos asmáticos han tomado sanahogo han dejado de sufrir en corto tiempo.

EL MENSAJE...

(VIENE DE LA PRIMERA PLANA)

ma, unida al déficit del semestre anterior, determinará al cerrarse el actual Presupuesto un déficit de cerca de medio millón de pesos, según anunció este Ejecutivo en su anterior Mensaje.

Los expresados antecedentes, los ya relacionados en otros Mensajes y cuanto se indica en el Proyecto de Presupuestos para el próximo año fiscal que está ya en el trámite de exposición a los vecinos del Término y que decursado el plazo será elevado al Ayuntamiento, sugieren la necesidad de recomendar a esa Corporación la conveniencia de hacer un detenido examen del estado de la Hacienda Municipal, puesto que, como ya se ha dicho, el actual año económico cerrará con déficit de cerca de medio millón de pesos y el Presupuesto que se ha formado para el entrante ejercicio arroja un déficit de un millón de pesos, si es que han de cumplirse todos los acuerdos adoptados por la Corporación.

Acompaña también a este Mensaje un estado—señalado con el número 5—que presenta la Contaduría y que demuestra el movimiento que ha tenido desde el primero de Enero hasta el 24 del mes pasado la Cuenta de Resultas desde el ejercicio de 1906 a 1907 hasta el de 1915 a 1916.

El Departamento de Administración de Impuestos, en el estado que se acompaña marcado con el número 6, hace observar que al comienzo de éste año existían en poder de los Agentes de Apremios 553 expedientes, que con 8,323 que le han sido entregados forman un total de 8,876 expedientes, de los cuales han sido debidamente diligenciados 7,779.

Los recibos girados en concepto de alquileres embargados ascienden a 1,118 con un valor de $23,662.84, y se han decretado 3,724 embargos correspondientes 1,214 a Impuesto Territorial, 1,916 a Subsidio Industrial y 604 a Impuestos Diversos.

En la primera decena del mes último se verificaron las juntas de contribuyentes, celebrándose todas dentro de la mayor armonía y, por tanto, a satisfacción de la Administración y de los contribuyentes; estándose en la actualidad en el período de publicación del resultado de dichas Juntas para el reparto definitivo de las cuotas que a cada gremio corresponde abonar, como impuesto, al Municipio por el concepto de Subsidio Industrial.

La Comisión del Impuesto Territorial que, como es sabido, es uno de los organismos más importantes en relación con la Hacienda local, pone de manifiesto en el estado número 7 que en el período que comprende éste Mensaje se han resuelto 239 expedientes de altas, 45 de bajas y 39 rectificaciones.

Del Registro de Contribuyentes por Impuesto Territorial; y es de esperarse que, tanto por su propio impulso como por las recomendaciones que al constituirse esa Comisión le fueron hechas por éste Ejecutivo, habrá de hacer cuanto esté a su alcance para normalizar el Registro, así como que cada cual abone la cuota que en proporción a su haber le corresponda y contribuya equitativamente a la participación en el sostenimiento de las cargas vecinales, quedando debidamente ultimado y organizado el mencionado Registro.

El Departamento de Fomento, por medio de sus relaciones e informes señalados con el número 8, da cuenta de la improba labor realizada en el período expresado, labor aún más digna de considerarse si se tiene en cuenta que la atención de ese Departamento ha sido absorbida de manera principal en su organización interna, consecuente a su importancia, así como las dificultades surgidas para la incorporación de las Secciones de Arquitectura y Topografía que estaban segregadas y por el traslado de todo el Departamento al local en que hoy se encuentran instaladas, transitoriamente, sus oficinas. Como dato importante debe consignarse, en relación con este Departamento, que, según consta en los informes mencionados, han sido despachadas 426 licencias de obras nuevas y se han declarado habitables 229 casas.

El señor Jefe del Departamento de Sanidad y Beneficencia expone en la memoria documentada que acompaña y que se señala con el número 9, que, dados los escasos recursos de que ha podido disponer, muy pocas son a su pesar, las mejoras que se han introducido en los servicios que le están encomendados. Sin embargo un estudio de la gestión de este Departamento demuestra de manera evidente cuanto se ha hecho para mejorar debidamente sus servicios.

Los locales ocupados por los Centros de Socorros resultan en extremo inadecuados. Este asunto ha sido ya objeto de estudio en anteriores memorias remitidas a esa Corporación y se insiste en indicar la necesidad de que se emprenda la obra de construir edificios apropiados a este fin social de la Administración, pues son muchas las deficiencias de que adolecen tales edificios, al extremo de ser imposible introducir mejoras de alguna consideración en los mismos. Lo más que cabe hacer en ellos, ya se ha hecho, o sea higienizarlos en lo indispensable y para llenar necesidades del momento. Se ha reparado el instrumental de esas casas de socorros y del hospital de Emergencias, reponiéndose en algunos casos con otro nuevo el material que en esos establecimientos se utiliza.

Los trabajos realizados por el referido Departamento en el trimestre a que este Mensaje se contrae aparecen completamente detallados en la memoria mencionada; y dada la importancia de éste servicio me complace consignarlos en este Mensaje. Por los Dentistas se han practicado 3,682 servicios. En el Hospital de Emergencias han sido asistidas 424 personas de las cuales 152 han sido inyectadas con el suero antitetánico. Por el servicio Obtétrico se ha prestado asistencia a 1,041 personas. Los dispensarios municipales han despachado 22,414 fórmulas. En los Asilos Diurnos se han inscripto 473 niños; y en el Nocturno han pernoctado 2,097 personas habiéndose facilitado baños a 2,024 y disfrutado del desayuno 2,087.

La Secretaría de la Administración presenta por medio del Oficial del Registro General un estado (el marcado con el número 10), comprensivo de los asuntos que han tenido entrada y salida en los distintos departamentos, resultando un total de entrada de 16,524 asuntos y de salida 6,927 haciéndose notar que la diferencia que se observa entre uno y otro resumen obedece a que el Departamento de Fomento registra su salida aparte de dicho Registro General, y que muchos documentos son entregados directamente a los interesados.

Dicha Secretaría como se comprueba por los demás estados señalados con el número 11, ha tramitado regularmente todos sus asuntos y, como, los demás Departamentos se halla en vías de una organización relativamente completa.

Los trabajos de la rectificación anual del censo de población, así como los preparatorios para la formación del nuevo Registro, que como es sabido, ha de formarse cada cinco años continúan sin interrupción y puede afirmarse que debido al plausible acuerdo del Ayuntamiento ordenando la inclusión de los recursos suficientes en el Presupuesto del año fiscal próximo, el Municipio de la Habana contará en lo porvenir con una completa relación circunstanciada de todos los habitantes existentes en el término, con expresión de su calidad de vecino, transeunte, nombre, edad, sexo, estado, raza, profesión, nacionalidad, residencia y demás circunstancias que una buena estadística aconseja como base de una buena administración local. Esto, sin contar que también quedará organizado muy en breve un servicio completo de estadística de todas las materias que constituyen entre nosotros el regimen municipal, llevando a esa ciencia auxiliar de la Administración las experiencias propias adquiridas durante largos años por algunos de nuestros funcionarios municipales y adaptando a nuestra manera de ser y a nuestras costumbres trabajos de igual índole que de tiempo en tiempo se reciben de otras municipalidades extranjeras en correspondencia a trabajos de igual naturaleza de esta Administración.

A la munificencia de D. Romualdo de la Cuesta y Fernández, debe la Municipalidad y especialmente el barrio del Pilar, una escuela gratuita de niñas que lleva el nombre de aquel benefactor. Enterado de que se había suspendido su funcionamiento, procedí a la averiguación de las causas de tal suspensión y a una inspección escolar que dió por resultado conocer que dicha escuela había sido clausurada en atención al mal estado sanitario y un tanto ruinoso del edificio, y he dispuesto la formación de un Presupuesto para la realización de las obras necesarias, con objeto de llevarlas a cabo y proceder tante plantel de educación.

a reanudar las clases en ese importante plantel de educación.

EL MEJOR LAXANTE DIURETICO Y SOLVENTE DEL ACIDO URICO

Salvitae

PARA LA BILIOSIDAD LA INDIGESTION EL ESTREÑIMIENTO EL DOLOR DE CABEZA

Viene esta Administración dedicándose al estudio de cuanto concierne a los servicios de primera necesidad, como son, entre otros, el del Alumbrado y Agua al vecindario; y en mensaje especial comunicaré al Ayuntamiento cuanto a juicio de esta Alcaldía, deba practicarse para su cabal mejoramiento, en evitación de quejas muy fundadas y para que no se carezca de uno y otro elemento en la Municipalidad.

Precisamente he de comunicar al Ayuntamiento que encontrándose en mal estado el servicio de agua del Espigón de Paula que provee a los buques surtos en bahía, he dispuesto también la realización de obras adecuadas, previo requisito de subasta, mediante un Presupuesto ascendente a $1.198,34, con lo cual se obtendrá que no se interrumpa dicho servicio con graves perjuicios para el Municipio y el buen nombre de esta Administración. Ya que de este servicio se trata, consignaré que la recaudación por el mismo obtenida en los meses de Enero, Febrero y Marzo del actual ejercicio ascendió a la cantidad de $18.533,48 en tanto que la alcanzada en los mismos meses del anterior año económico ha sido de $15,499,68 resultando de ello una diferencia en favor del actual ejercicio ascendente a $3.033.80.

Debo también comunicar al Ayuntamiento que se están efectuando los trabajos preliminares para acondicionar debidamente, con el objeto de adaptarlo al servicio de la Administración, el edificio en el cual se celebró durante algún tiempo el juego denominado Jai-Alai.

Consecuente con lo que ya expuse en Mensaje anterior, he nombrado dos Comisiones para el estudio de cuanto concierne a la deuda municipal anterior a 1899 y de lo relativo a las deudas por expropiaciones de terrenos ocupados para la vía pública y otros usos procomunales: y ultimados que sean los trabajos que las Comisiones han de realizar, daré cuenta al Ayuntamiento, para que resuelva, en uso de sus facultades, lo que proceda a fin de dejar decididas cuantas reclamaciones de esa índole se encuentran pendientes preocupando a diario a los encargados de la Administración.

Finalmente acompaño a este Mensaje el Balance de Caja y estado de los fondos municipales que, según la repetida Ley Orgánica Municipal previene, ha de remitirse al Ayuntamiento en la primera sesión de cada período.

Termino el presente Mensaje, que, como ya se ha dicho está de acuerdo con los informes y estados rendidos por los Jefes de los respectivos Departamentos, deseando a los componentes de esa Corporación el mayor acierto en la difícil misión que les está confiada y rogándoles especialmente que dediquen la mayor atención al estudio del Proyecto de Presupuesto que oportunamente les ha de ser remitido, toda vez que, incluídos en él por ministerio de la Ley todos los servicios y gastos dispuestos en anteriores acuerdos por la Corporación, aparecen con un déficit de consideración que exige nivelar los estados de ingresos con los de gastos en forma tal que por ningún concepto resulten desatendidos los servicios obligatorios y preferentes a cargos del Gobierno Municipal cuya representación ostentamos.

Doctor Manuel Varona Suárez.
Alcalde Municipal.

Elegancias

VESTIDOS
SAYAS
BLUSAS
DE VERANO

Departamento de Confecciones de

EL ENCANTO

SOLIS, ENTRIALGO Y CIA., S. EN C.

GALIANO Y SAN RAFAEL.

2407 2d-4

Con Arenas No Se Puede Vivir

Eso es de todo punto imposible. Debe causar alarma—y con razón—cuando en los orines, no sólo haya ardor al emitirlos, sino cuando aparezcan turbios y dejen sensibles sedimentos, ora sean de color de ladrillo o blanquizcos.

¿Y esto por qué? Porque tales sedimentos son la urueba de que se están arrojando cristales o piedras de ácido úrico o uratos, de ácido oxálico u oxalatos, de ácido fosfórico o fosfatd. Es decir, que el individuo se halla atacado de una enfermedad comúnmente llamada **gravela o mal de piedra,** y la cual en medicina se llama **litiasis,** cuyo origen griego significa **piedra.**

La sangre, en su torrente circulatorio, va arrastrando esos sedimentos o sales minerales insolubles, para irlos depositando o precipitando bajo la forma de arenas muy finas o de cálculos del tamaño de una nuez y hasta el de un huevo de paloma. Y según sea el órgano donde se vayan depositando tales arenas o cálculos, la litiasis se llama renal, si es en los riñones, o biliar o hepática, si es en el hígado, o vesical, si lo es en la vejiga. Y según sean las sales de que se compongan esas arenas o cálculos, la litiasis también se llama úrica, o fosfática, u oxálica, siendo de advertir que la más frecuente es la litiasis úrica, y también la más grave, por cuanto que los riñones y la vejiga, los unos como filtros importantes de venenos biológicos, y los unos y la otra como vísceras destinadas a la excreción de los orines, son en el cuerpo órganos principalísimos. ¡Y que los riñones se obstruyan con las arenas, y entonces los venenos producidos por las combustiones incompletas, detenidos, se devuelven a la sangre y la envenenan, o los cálculos pueden producir la uremia!

Y entonces es cuando aparecen los graves dolores de cabeza, y de la cintura y de los lomos y la imposibilidad para inclinarse, la frialdad de los pies y de las manos, la fatiga y el cansancio, las palpitaciones y los desórdenes visuales, el edema de los tobillos y de las pantorrillas, la pérdida de la memoria, las neuralgias, el reumatismo, la gota, el asma, la incontinencia urinaria y sus sedimentos, y las lesiones del hígado.

Y para esto no hay otro remedio eficaz que disolver y eliminar el ácido úrico, lo cual se obtiene eficazmente con las Pastillas del doctor Becker para los Riñones y la Vejiga.

Se venden en las principales farmacias y droguerías.

Muestra gratis de las Pastillas del doctor Becker a quien la pida.

Dirigirse a DR. BECKER MEDICINE CO., Departamento número 23, 59 Pearl St., New York, N. Y.

Hotel Trotcha

VEDADO

Situado en el punto más céntrico, fresco y pintoresco del aristocrático barrio; ofrece alicientes mil, a las familias que deseen pasar una temporada rodeadas de toda clase de comodidades.

Amplias habitaciones y departamentos, se alquilan tanto en el Plan Americano como en el Europeo. Departamentos a todo lujo, destinados a los recién casados. Espléndido restaurant. Precios moderados.

Baños de mar a dos cuadras del Hotel.

Para informes, etc.:

Teléfono F-1076. Calle 7ª y 2. Vedado

C 2300 In. 4 Ab.

Vista a su Chauffeur en nuestro

DEPARTAMENTO DE SASTRERIA

Trajes desde $4-00 hasta la más elevada calidad.

¡LIQUIDACION DE AÑO!

La que hasta el 27 de Abril se está haciendo en los Almacenes de Tejidos, Sedería, Perfumería, etc.

LA CASA GRANDE

con motivo del BALANCE que se practicará en dicha fecha.

A las personas que tengan memoria de las colosales proporciones de nuestras

LIQUIDACIONES DE ABRIL

no necesitamos ponderarles las ventajas que las de éste les ofrecen, basta con recordarles que esta es la época propicia para obtener preciosidades por muy poco dinero.

LA CASA GRANDE

Galiano, 80. S. Rafael, 38. Habana

C2290 alt. 4d.-2

CAMPOAMOR
JUEVES, 5 DE ABRIL

"CIVILIZACION" Cuatro últimas funciones definitivamente
DOS MATINES Y DOS NOCHES
PRECIOS MATINE: Cazuela 5. Tertulia 10. Luneta 20. PRECIOS NOCHE: Cazuela 10. Tertulia 20. Luneta 40.
HORAS: 4 P.M. NO PIERDA ESTA OPORTUNIDAD HORAS: 8 ½ P. M.

CAMPOAMOR
VIERNES, 6 DE ABRIL

C3343 5d-2

CASANOVA y Ca., los leaders de la cinematografía cubana, anuncian, para el Jueves, 12 del corriente, en el Gran Teatro Fausto

"LOS VAMPIROS"

:: La más grandiosa y estupenda ::
creación cinematográfica europea

CASANOVA y Ca. vienen batiendo el record de los grandes acontecimientos, porque poseen la concesión exclusiva para Cuba de todos los más valiosos Monopolios europeos. - ¡Muy pronto, sensacionales novedades!

c 2413 24-1

Casanova y Co. los leaders de la Cinematografía Cubana, en el
GRAN TEATRO NACIONAL, Empresa REY y Ca.

MAÑANA, JUEVES Y VIERNES SANTOS, con la joya del alto cine. La obra maestra de Blasco Ibáñez

"SANGRE Y ARENA"

En la que aparece la procesión de Jueves Santo en Sevilla, tomada a las 12 de la noche. :: :: :: ::

VIERNES SANTO, Gran Matinée con la "PASION DE JESUS" y "SANGRE Y ARENA"

PRECIOS POPULARES

c 2412 14-4

CINE "FORNOS"
10 PUERTAS A LA CALLE
HOY, MIERCOLES, 4,
"LOS DOS PILLETES"
MAÑANA, JUEVES, 5,
LA PASION Y MUERTE DE N. S. JESUCRISTO

7723 4a.

EL SECRETO DEL SUBMARINO?

C2405 10d-4

TEATROS

NACIONAL

Se representó anoche en el Teatro Nacional la célebre comedia de Moreto titulada **El desdén con el desdén,** que fué refundida para la Compañía Guerrero-Mendoza.

No vamos a hacer ahora un juicio crítico de la valiosísima joya de la literatura castellana. ¿Quién que de culto se precie ignora sus bellezas? Juzgada por la crítica hace ya mucho tiempo, explicada y comentada en las aulas de los Institutos y de las Universidades, tratar de descubrir sus méritos sería candidez paradisiaca.

De la interpretación sí habrá que decir algo. Y en ese **algo**—aunque no sea mucho, por la falta de espacio y de tiempo—poner la mayor suma de elogios para los artistas de la Compañía Guerrero-Mendoza que se superaron a sí mismos en la labor realizada.

La señora Guerrero—que siempre es admirable—estuvo superadmirable y demostró cumplidamente que no sólo es un gran actriz, sino que encarna también magistralmente las figuras de Moreto.

(Podría decirse lo mismo de ella en el teatro de Lope de Vega, de Rojas, de Moratín y de Bretón.) Su Diana fué una creación escénica magnífica.

La señora Salvador hizo una Cintia excelente.

Díaz de Mendoza fué un Conde de Urgel espléndido. Santiago dió al Polilla extraordinario relieve. Cirera se condujo muy bien.

Los demás artistas contribuyeron al buen conjunto.

Después de la bella comedia de Moreto se puso en escena el juguete cómico de García Alvarez y Muñoz Seca titulado **La Casa de los Crímenes,** pieza que fué bien acogida y donde se hicieron aplaudir la señora Torres, las señoritas Moragas y Hermosa y los señores Santiago y Juste.

Hoy, Miércoles Santo, no habrá función en el Teatro Nacional.

Tampoco se celebrarán el Jueves ni el Viernes.

Para el sábado se anuncia la función de honor de Díaz de Mendoza con **La Propia Estimación,** de Jacinto Benavente.

El domingo, en matinée, **El Duque de El.**

L. G.

—

CAMPOAMOR

En Campoamor se exhibirán hoy Las mercaderes del amor, de la marca Pluma Roja, y los episodios 5 y 6 de La Llave maestra.

Mañana, Jueves Santo, en la matinée y por la noche, Civilización, a precios populares.

—

AMALIA ISAURA

Se han agotado ya las localidades para las funciones que ofrecerá Amalia Isaura los días 7 y 8.

Entre las novedades que presentará esta artista se encuentra una de las últimas obras del insigne dramaturgo español Jacinto Benavente.

También estrenará algunos couplets de actualidad.

—

PAYRET

Para esta noche se anuncia la graciosa comedia en dos actos Zaragüeta.

No hay función el Jueves ni Viernes Santos. Se exhibirá esos dos días la cinta Vida, Pasión y Muerte de Nuestro Señor Jesucristo, del repertorio de Santos y Artigas.

El sábado reaparecerá Arcos en la tanda aristocrática con la comedia Música popular, y por la noche se pondrá La señorita de Trévelez.

—

MARTI

El programa de hoy anuncia las siguientes obras: Primera tanda, 1016, reformada; en segunda tanda, La niña mimada, y en la tercera, La alegría de la huerta.

El Jueves y el Viernes Santos, Vida, Pasión y Muerte de Nuestro Señor Jesucristo, por la Compañía dramática de Gerardo Artecona.

Pronto, Las perlas del Manzanares.

—

COMEDIA

Hoy, la graciosa y aplaudida comedia en tres actos El libre cambio.

El Jueves y Viernes Santos, Los Siete Dolores de María Santísima, drama en ocho cuadros.

—

FAUSTO

Películas de Canilitas se exhibirán en la primera y cuarta tandas.

En la segunda, El puñal trágico. En la tercera, se estrenarán dos obras tituladas La bancarrota y El patriota servio.

Mañana, Nacimiento, Infancia, Vida, Pasión y Muerte de Nuestro Señor Jesucristo.

El sábado, reprise, La ciencia y el amor.

—

MAXIM

Las películas tituladas El regreso de la muerte y Una buena acción, se exhibirán en primera tanda de la función de hoy.

La cinta en cuatro partes Trágica misión, se proyectarán en la segunda, y en la tercera, En el país de los molinos.

Mañana, Vida, Pasión y Muerte de Nuestro Señor Jesucristo.

Su Alteza Real el Príncipe Enrique será estrenada pronto.

—

NUEVA INGLATERRA

Primera y tercera tandas, Soplos de la muerte; en segunda, Atavismo fatal.

—

PRADO

Primera tanda, El odio mata; en la segunda, Rosa del Norte (estreno), y en la tercera, El dinero.

—

FORNOS

En primera tanda, El brote de la muerte, y en la segunda, Los dos pilletes.

—

APOLO

Esta noche, continuación de El Brillante celestial.

Mañana, La Pasión de Nuestro Señor Jesucristo.

—

LARA

En primera y tercera tandas, La víctima; en segunda y cuarta, La cinta amarilla.

El Jueves y Viernes Santos, La Pasión de Nuestro Señor Jesucristo.

ESPERANZA IRIS

Después de haber actuado en el teatro Sauto, de Matanzas, el sábado próximo debutará en Cárdenas, la Compañía de Esperanza Iris.

De Matanzas irá a Sagua y a Cienfuegos. Y dentro de breves días actuará de nuevo en Payret.

—

EL CIRCULO DE SANGRE

El sábado próximo se estrenará en el salón Prado la cinta El Círculo de Sangre, obra perteneciente al repertorio de Santos y Artigas.

TRIBUNALES

Hoy se celebrarán ante la Sala de lo Civil del Tribunal Supremo las vistas de los recursos contenciosos establecidos por el Administrador de la Aduana de Santa Cruz del Sur contra resolución de la Comisión del Servicio Civil, y por la Sociedad "Coca-Cola Company" contra un acuerdo de la Junta de Protestas. La recusación del Juez Portela es dcelarada sin lugar. Alzada contra una resolución del señor Presidente de la República.

EN EL SUPREMO

—

SEÑALAMIENTOS PARA HOY

Sala de lo Criminal

Infracción de ley. José Gabriel de la Fe, por estafa. Audiencia de Matanzas. Ponente: señor Cabarrocas. Fiscal: señor Rabell. Letrados: señores Sardiñas y la orre.

—

Infracción de ley. Santiago Cacho Rojas por falsedad en documento público. Audiencia de Oriente. Ponente: señor Ferrer y Picabia. Fiscal: señor Rabell. Letrado: señor Gutiérrez (don Viriato.)

—

Infracción de ley. Marcelino Videana o Gabriel Roque por disparo. Audiencia de Oriente. Ponente: señor Latorre. Fiscal: señor Rabell. Letrado: señor Herrera Sotolongo.

—

Infracción de ley. Domingo Maruri por disparo y asesinato. Audiencia de Pinar del Río. Ponente: señor Cabarrocas. Fiscal: señor Figueredo. Letrado: señor Sardiñas.

Sala de lo Civil

Quebrantamiento de forma. Audiencia de la Habana. Mayor cuantía. Genoveva Ramón contra los herederos o síndicos del concurso de la señora Natividad Iznaga. Ponente: señor Edelmann. Letrados: señores Viondi y González Lanuza. Procurador: señor Pereira.

—

Infracción de ley. Contencioso administrativo. Audiencia de la Habana. José Estrada contra resolución de la Comisión del Servicio Civil de 3 de Julio de 1915 sobre reposición de dicho Estrada como Administrador de la Aduana de Santa Cruz del Sur. Ponente: señor Menocal. Fiscal: señor Figueredo. Letrado: doctor Juan García. Procurador: señor J. Z. Piedra.

—

Infracción de ley. Contencioso administrativo. Audiencia de la Habana. La 'Coca-Cola Company" contra resolución de la Junta de Protestas de 10 de Julio de 1916 sobre aforo de los anuncios de hoja de lata litografiados. Ponente: señor Hevia. Fiscal: señor Figueredo. Letrado: doctor Rosado Aybar.

—

EN LA AUDIENCIA

—

CONTRA UNA RESOLUCION DEL SEÑOR PRESIDENTE DE LA REPUBLICA

Ante la Sala de lo Civil estuvo ayer señalada para celebración, y se suspendió, entre otras, la vista del recurso contencioso-administrativo establecido por don Carlos M. Echemendía, en su carácter de representante de "The Fidelity and Deposit Company of Maryland", contra una resolución del señor Presidente de la República.

VISTAS CELEBRADAS

Ante la misma Sala se celebraron ayer las vistas siguientes:

La de la pieza separada, procedente del Juzgado de Primera Instancia del Este, de esta capital, correspondiente al juicio sobre división de la estancia denominada "Orúe", (incidente.)

Informaron con gran elocuencia los doctores Méndez Capote y Lanuza los doctores Lanuza y Méndez Capote, a nombre del Lcdo. Benito Celorio y la Empresa del Gas, respectivamente.

Y la del incidente, sobre pesos, procedente del Juzgado del Norte, establecido por don Ricardo Pernas, y hoy por don Miguel Carreras, contra don Miguel Saaverio.

Quedaron ambas vistas conclusas para sentencia.

LA RECUSACION CONTRA EL JUEZ SEÑOR PORTELA, ES DECLARADA SIN LUGAR

La Sala de lo Civil ha declarado sin lugar la recusación interpuesta por el señor Alfredo Betancourt Varona, acusador privado de la causa número quinientos ochenta y siete de 1916 del Juzgado de Instrucción de la Sección Primera, contra el señor Eduardo Portela, juez de instrucción de la Sección Segunda de esta capital, que conoce de dicha causa; y cuyo incidente pendía ante dicho Tribunal para resolución.

JUICIO EN COBRO DE PESOS

Habiendo conocido la propia Sala de los autos del juicio declarativo de mayor cuantía que, en cobro de pesos, promovió en el Juzgado de Primera Instancia del Este don Benito Alcibiades Laje y Morales, médico, domiciliado en esta capital, contra don Luis Alonso y Fernández, sus herederos, sucesores o causahabientes, habiéndose personado don Arturo Fernández Alonso, propietario, con domicilio en España, en su carácter de albacea testamentario del citado Alonso y Fernández; ha fallado confirmando la sentencia apelada con las costas a cargo del apelante.

SENTENCIAS CRIMINALES

Se han dictado las siguientes:

Se condena a Gertrudis Cartaya, por rapto, a un año, ocho meses y 21 días de prisión correccional.

Se condena a Fausto Rocha, por resistencia, a sesenta días de encarcelamiento.

Se condena a Federico Mazorra, por atentado, a tres meses de encarcelamiento.

Se condena a Rodolfo García, por estafa, a un año, ocho meses y 21 días de prisión.

Se condena a Amado Flores, por lesiones, a tres meses de arresto.

Se absuelve a Fulgencio Félix Fernández, en causa por hurto.

Se absuelve a Eleuterio Valdés en causa por robo.

Se condena a Nicolás Jiménez, por estafa, a dos meses y un día de prisión.

Se condena a Manuel Ramonet, por resistencia, a cuarenta días de encarcelamiento.

SEÑALAMIENTOS PARA HOY

Sala Primera

Contra Pedro Antonio Grener Torres por infracción postal. Defensor: doctor Rosado.

Contra Faustino Bustamante por corrupción de menores. Defensor: doctor Sainz.

Contra Cayetano Isalgué Isalgué, por falsedad. Defensor: doctor Sainz.

Sala Segunda

Contra Samuel Dupleistan por robo. Defensor: doctor Mármol.

Contra Alejandro Zubillaga Texidó, por lesiones. Defensor: doctor Mármol.

Contra Florentino Martínez por amenazas. Defensor: doctor Sainz.

Contra Juan Irene Castro y Eleuterio Valdés Seoane por tentativa de violación y robo. Defensores: doctores Soublett y Mármol.

Sala Tercera

Contra Benigno Forcelledo por infracción de la Ley Electoral. Defensor: doctor Cruz.

Contra Arturo García Riva por delito contra los derechos individuales. Defensor: doctor Carreras.

Contra Pedro Morales por rapto. Defensor: doctor Rosado.

Sala de lo Civil

Las vistas señaladas para hoy son las siguientes:

Audiencia. National Paper and Tipe Co. contra resolución de la Junta de Protestas. Contencioso administrativo. Ponente: del Valle. Letrados: Rosado, Sr. Fiscal. Procurador: Villalba.

—

Audiencia. José Farreño contra resoluciones de la Junta de Protestas. Contencioso administrativo. Ponente: del Valle. Letrados: Rosado, Sr. Fiscal. Procurador: Villalba.

—

Audiencia. Carlos M. Alzugaray a nombre del Colegio Notarial y de algunos notarios de esta capital contra decreto del señor Presidente de la República. Contencioso- administrativo. Ponente: del Valle. Letrados: Alzugaray, Broch, Sr. Fiscal. Procuradores: Rodríguez y Llama.

—

Este. Celestino Rodríguez y Fernández contra Julia Herrera sobre pesos. Menor cuantía. Ponente: del Valle. Letrado: doctor Guerra. Procurador: Radillo.

—

Norte. Ramón Díaz Canel contra Octavio González y otro. Menor cuantía. Ponente: Vandama. Letrado: Cañas. Procurador: Reguera.

NOTIFICACIONES

Hoy tienen notificaciones en la Sala de lo Civil las personas siguientes:

Letrados:

Miguel G. Llorente, Raúl de Cárdenas, Francisco Solís, Carlos M. Guerra, Luis Llorens, Guillermo D. Roldán, Angel F. Larrinaga, Alfredo Castellanos, Luis M. Couley, Helio Ecay, Julio Dehogues, Nicolás Villageliú, Agustín Delaville, Gustavo Castañeda, Gabriel Pichardo Moya, Pedro Herrera Sotolongo.

Procuradores:

Llama, Sterling, Barreal, Loscos, Radillo, Amador, Fernand Z., Pereira, Pascual Ferrer, Zalba, Castro, Sierra, Granados, Pintado, E. Yanes, Manuel F. Bilbao, Raúl Corrons, J. P. Soldevilla, Enrique Alvarez, Mantamoros.

Mandatarios y Partes:

Villalba, Miguel Pascual, Ramírez, Ilia, Arístides Rodríguez Batista, José Yáñez, Vicente G. Oliveros, Sanz, Artiles, María Daniela L. Zaldívar, Francisco G. Quirós, Bernardo Rodríguez, Guillermo López, Emilio Vivó, Antonio Roca, Miguel Saavedra, Francisco M. Duarte.

UN TONICO GENERAL
TONIKEL
Y RECONSTITUYENTE
PARA ANEMIA, CLOROSIS, MALA NUTRICIÓN, TUBERCULOSIS, COREA, AMENORREA, NEURASTENIA, MAL DE BRIGHT Y CONVALECENCIA DE LA GRIPE, DE PULMONÍA Y DE FIEBRE TIFOIDEA.

TEATRO MARTI
Mañana, Jueves, Mañana
El drama bíblico, en 8 actos,
Pasión y Muerte de Nuestro Señor Jesucristo
Por la Compañía Dramática Gerardo Artecona
ESTRENO. SABADO DE GLORIA. ESTRENO
De la zarzuela en un acto, del maestro Serrano.
EL REY DE LA BANCA
Y Reestreno, de la popular revista
CONFETTI
C-2393 14-4

GRAN CINE TEATRO MASCOTA HOY, MIERCOLES, 4 ABRIL
Calle 17 y 2. Vedado
Empresa Teodoro Virgili y Ca.
Preferencia 20. centravos. Entrada General, 10 centavos.
JUEVES Y VIERNES la monumental película, única en la Isla.
LOS DEDOS EXTRANGULADORES
QUIEN NO VE LA LUZ
"PASION Y MUERTE DE NUESTRO SEÑOR JESUCRISTO" DIEZ CUADROS EN COLORES.
c 2366 7d-3

Gilbert y Pagés
Proyectos, presupuestos, memorias, planos y reparaciones de Bungalows, Chalets, Escuelas, Casa de Huéspedes y Reedificaciones de casas para Establecimientos.
10 y 15% más económico que nadie
San José y Oquendo. Teléfono A-7081
7258 alt. 5d.-28.

AZUCAR EN LA ORINA
LOS QUE PADECEN ESTA ENFERMEDAD SE ALIVIAN APENAS TOMAN EL
ANTIDIABETICO DEL DR RYAN
Y SE CURAN CON SOLO 6 FRASCOS.
DEPOSITO: RICLA, 99.

Los carros refrigeradores

Inspirado en el deseo de contribuir al abaratamiento de la vida y comprendiendo que los expendedores de carnes por cumplir la reciente disposición sanitaria en cuanto a los carros de transporte, se verían obligados a hacer desembolsos que más tarde serían reintegrados a los consumos por el pueblo consumidor aumentado considerablemente el precio de la carne, el señor Secretario de Sanidad y Beneficencia tiene en preparación un importante decreto que refrendará con el Honorable Presidente de la República, por el cual se deja sin efecto el Decreto Presidencial que dispuso la instalación de refrigeradores en los carros destinados al transporte de carne; pero dejando en vigor todo lo que se refiere a la más rigurosa limpieza y todos los demás extremos que comprende el citado Decreto Presidencial que será modificado.

ESPEREMOS

Hay que esperar para conseguir lo que todos deseamos. Hay que esperar para conseguir que la procedencia nos conceda conseguir que la Providencia nos conceda lo que nos merecemos. Hay que esperar con fe y abnegación cristianas, pero bien comer bueno y sano y nutritivo no hay que esperar, pues tenemos la célebre sopa de pipoca y pastas finas y nutritivas la fina del día y la fina reconstituyente sidra de gaitero.

El DIARIO DE LA MARINA es el periódico de mayor circulación de la República.

La alteración...

(Viene de la primera).

Francisco Cobas.
Santiago J. Castro.
Agustín Alayo.
Rafael Palacios Mesa.
José Colomel Clavel.
Ramón Franco Fresneda.
Pablo José Montero.
Rafael Palacios Martínez.
Ramón Marimón.
Francisco Couret
Quince individuos más cuyos nombres se ignoran.

A UN ENTIERRO

El teniente coronel Betancourt, ayudante del señor Presidente, asistió ayer tarde, en representación del Jefe del Estado, al sepelio del teniente coronel del Ejército Libertador señor Céspedes.

EL GOBERNADOR MATANCERO

El señor Víctor de Armas, Gobernador de Matanzas, celebró ayer tarde una entrevista con el señor Presidente, tratando de diferentes asuntos de aquella provincia.

LA EXTRADICION DE RIGOBERTO

El Subsecretario de Estado, doctor Patterson, informó ayer a los repórters que la extradición de Rigoberto Fernández y los que le acompañan se había solicitado del Gobierno haitiano, a cuyo efecto ya se había conferenciado con el Encargado de Negocios de dicha república.

CAMBIO DE SUPERVISOR

Por decreto presidencial se ha resuelto que el teniente Manuel Arozarena cese en sus funciones como Supervisor de Colón.

Para sustituirle se ha designado al capitán Rogelio Jiménez Fusté.

OFICIALES DE MILICIA

El señor Secretario de Gobernación ha nombrado oficiales de milicia a los señores siguientes: Francisco Chareco, capitán; Gregorio Ruiz, primer teniente, y Rafael Villarón segundo teniente.

NOMBRAMIENTO ANULADO

Por resolución del propio Secretario se ha dejado sin efecto el nombramiento de primer teniente de la Milicia Nacional que se hizo a favor de Facundo Farrés.

LAS VISITAS DE ANOCHE A PALACIO

Con objeto de enterarse de la marcha de las operaciones de campaña, anoche concurrieron a Palacio los señores siguientes:

Adán Galarreta, Alcides Betancourt, Rafael María Angulo, Betancourt Manduley, Rafael Fernández de Castro, Lasa, Dolz, Coronado, Cebreco, Menocal, Primelles, Pardo Suárez, Sardiñas, generales Emilio Núñez y Miró Argenter y el Gobernador Provincial señor Baizán.

EL MINISTRO AMERICANO EN PALACIO

Poco después de las nueve fué a Palacio anoche el Ministro americano, Mr. William González, con objeto de enterarse de la marcha de las operaciones de campaña.

El citado diplomático fué a la mansión presidencial acompañado del comandante Wittenmayer, agregado militar a la Legación.

EL SECRETARIO Y EL SUBSECRETARIO DE ESTADO EN PALACIO

Anoche estuvieron en Palacio el Secretario y el Subsecretario de Estado, señores Desvernine y Patterson respectivamente.

Al salir de la mansión presidencial el señor Desvernine manifestó a los repórters que seguía careciendo de noticias referentes a Rigoberto Fernández y los demás que con él fueron detenidos en Haití.

ALBERTO BARRERA A DISPOSICION DEL JUEZ ESPECIAL

Desde anoche quedó en la fortaleza de la Cabaña a la disposición del Juez Especial que entiende en la causa por rebelión contra el Gobierno, el Gobernador electo por esta provincia, señor Alberto Barrera.

EL DOCTOR CANCIO DECLARANDO

El Juez de instrucción de la sección segunda, doctor Luis Arango, acompañado del secretario judicial señor Angel Canalejo y Rubio, se constituyó ayer en la Secretaría de Hacienda para proceder al examen del señor Leopoldo Cancio y Luna, Secretario de dicho ramo, a virtud de un exhorto del señor Juez Especial de Pinar del Río, doctor Valdés Fauly, cuya autoridad deseaba saber si el Inspector de Aduana señor Andrés Rodríguez Niebla era adicto al Gobierno o figuraba en el número de los conspiradores.

Tenemos entendido que el Secretario de Hacienda informó favorablemente respecto a la conducta del acusado.

EN LIBERTAD

Ayer tarde y por auto del señor Juez Especial fueron puestos en libertad los detenidos Antonio Fals y González, Ramón Arce Fernández, Pedro Alejandro Febles y Juan Rodríguez Tomás, que estaban en el vivac acusados del delito de conspiración.

PROCESAMIENTOS

Ayer tarde dictó también el Juez Especial varios autos decretando el procesamiento de Fructuoso López Torres, Manuel Valdés Mesa, Benito González Díaz, Segundo Quirós Moret y Andrés Espinosa Rodríguez, los cuales pasaron ayer mismo del vivac a la cárcel.

A todos se les acusa de conspirar contra el Gobierno.

INSTRUCTIVA DE CARGOS

Ayer tarde el Juez Especial se constituyó en el vivac, instruyendo de cargos a seis personas que se encuentran detenidas, acusadas de conspiración.

"CAMBUTE" DETENIDO

Jesús Hernández (a) "Cambute", vecino de Campanario 122, fué detenido ayer por la Secreta, que lo acusa de conspirar contra los poderes constituidos.

"Cambute" fué hasta hace poco ujier del Senado.

ARRESTO

Ayer tarde ingresó en el vivac Francisco Ríos García, que se presentó en Santiago de las Vegas y el cual estuvo alzado contra el Gobierno.

EL JUEZ DE CIEGO DE AVILA

Continuaba anoche detenido en las oficinas de la Policía Secreta el Juez de Ciego de Avila, señor Luis Anastasio Herques Govín, a quien se acusa de sedición, rebelión e incendio.

Se espera la respuesta del Juez en funciones de aquella localidad a un telegrama que le dirigió el Jefe de la Secreta, señor José Llanusa.

LA PRENSA AMERICANA Y LA REVUELTA DE CUBA

(30 y 31 DE MARZO)

RENDICION DE RAFAEL MANDULEY Y DE NUEVECIENTOS REBELDES EN SANTIAGO.— LOS MARINOS AMERICANOS HABLAN DESFAVORABLEMENTE DE LAS VIVIENDAS Y HOSPITALES DE LOS OBREROS DE INGENIOS QUE ELLOS OCUPARON EN ORIENTE Y CAMAGÜEY COMPARADOS CON LOS DE LAS ISLAS HAWAI.—MR. GERARD DEFIENDE DE NUEVO AL PRESIDENTE WILSON Y A SUS SECRETARIOS DE GUERRA Y MARINA EN EL CLUB AEREO.— LO QUE DIJO ALLI WOOD.

"The New York Times" da por terminada la rebelión en Oriente con la presentación de los grupos militares y civiles y de Rafael Manduley, a las autoridades de Santiago, en número de más de novecientos, el día 30, por la madrugada. Esta rendición se explica, no sólo por la derrota de Alto Songo, que desmoralizó por completo a las fuerzas rebeldes, sino por las medidas de gobierno dictadas en las proclamas de amnistía del Presidente Menocal, que llegaron, aunque tarde, a conocimiento de los alzados y la entrega que iban haciendo las tropas americanas de desembarco a las del gobierno de Cuba, a medida que éstas llegaban a las ciudades y poblados.

"The New York Herald" habla de que los cubanos que residían en los hoteles Majestic y Ansonia se apresuran a volver a Cuba inmediatamente para atender a sus negocios en vista de la pacificación de la Isla. Solo algunos bien conocidos por su participación en preparar y alentar la rebeldía, se quedan por ahora en New York. A Ferrara se le ve con frecuencia en compañía de un mejicano sospechoso y ya conocido del gobierno cubano.

"The New York Times" llama la atención sobre los malos alojamientos que tienen los obreros de los ingenios por lo general en Santiago y Camagüey, tal como los han visto muy de cerca los marinos americanos que los han guarnecido.

Las casas de obreros recuerdan los barracones descritos por las anti-esclavistas, si bien en lugar de las tarimas hay hamacas donde dormir; pero casi ningún obrero duerme en cama. No hay en los ingenios, ni suficiente asistencia médica, ni hospitales ni enfermeros.

En cambio, en las Islas Hawai, la Comisión de 14 Senadores y 30 Representantes del Congreso de Washington, halló un envidiable estado de alojamiento y Sanidad de los obreros que eran de clase mucho más inferior que los obreros cubanos y españoles de los ingenios de Cuba y que provenían de China, Japón y Filipinas.

En el Banquete del Club Aéreo neoyorquino, celebrado el día 30, fué aplaudido calurosamente Mr. Gerard, al rebatir los ataques que Mr. Wise dirigió a los Secretarios de la Guerra y de la Marina, Mr. Baker y Mr. Daniels, llamándolos meros "accidentes políticos" y diciendo que si los miembros del Club querían mandar a sus hijos a la guerra debieran hacerlo bajo jefaturas competentes y no bajo las de los Secretarios citados.

Mr. Gerard, al brindar, dijo que no hay necesidad de colocar militares al frente de esas Secretarías. La tradición americana, dijo, manda que esos Secretarios sean hombres civiles, porque no queremos crear el militarismo en nuestro país. Esos dos secretarios están asesorados por el Estado Mayor General y los Jefes de la Marina y del Ejército.

El general Wood, que había sido invitado al banquete y que asistió a él, se levantó para brindar y los asistentes se levantaron también y lo vitorearon. Ensalzó el servicio militar obligatorio y luego añadió: "Los fundamentos de la Iglesia cristiana no se construyeron con las palabras de sus mártires, sino con su sangre. Al progreso no se camina por la senda de la riqueza y la molicie sino por la vía de la fuerza y la energía. Necesitamos imperiosamente tener el deseo de realizar el supremo sacrificio, cumpliendo los deberes de ciudadanos militantes".

Suscríbase al DIARIO DE LA MARINA y anúnciese en el DIARIO DE LA MARINA

American Steel Company of Cuba.

NUEVA INDUSTRIA CUBANA

Gran Fábrica de

CARROS DE FERROCARRIL PARA CAÑA

con capacidad para fabricar 300 carros completos mensuales.

TENEMOS EXISTENCIA

en nuestros almacenes de todo el acero y materiales necesarios para fabricar grandes cantidades de carros.

Invitamos su Inspección.

OFRECEMOS HACER CONTRATOS

de entrega garantizada en SESENTA DIAS de tipos corrientes y de tipos especiales en noventa días.

PRECIOS VENTAJOSOS

American Steel Company of Cuba.

EMPEDRADO, 17

HABANA

C1910 alt. 30d.-16mz.

La Caja de Ahorros de los Socios del Centro Gallego

DIVIDENDO EXTRAORDINARIO.

EL BANCO GALLEGO

En hora feliz fundóse este gran organismo económico; su dirección y su desarrollo fué puesto en las manos sabias de gallegos honorables; la garantía de su honorabilidad levantó el entusiasmo por el ahorro en los gallegos humildes y éstos llegaron a la Caja de Ahorros y en ella depositaron sus **patacones** y sus pesetas. Todo marchó a las mil maravillas; el capital subía; los negocios aumentaban y menudeaban los dividendos de altura y la Caja que tuvo por base un puñado de reales llegó a los miles de pesos, tramontó el millón y pronto escalará el pináculo de los millones a juzgar por su radio de acción ilimitado y su amplio crédito en la actualidad. Más tarde sus oficinas pasaban a la esquina de San José y Consulado; más tarde fundaba con éxito arrollador una Sucursal de la Caja en el muelle de Luz; más tarde sus oficinas pasan de San José y Consulado a San José y Prado, frente al primoroso, ruidoso y dorado Parque Central, Gran Palacio Gallego de la Habana.

Mas en este traslado la Caja de Ahorros ha sufrido una intensa transformación. Nos lo dice la muestra que corona sus portales donde leemos "Caja de Ahorros y Banco Gallego." Y noblemente confesamos que nos chocó lo del Banco.

Nos enteramos:

El 31 de marzo último, cubiertas las formalidades legales correspondientes, quedó transformada en "CAJA DE AHORROS Y BANCO GALLEGO, S. A." la hasta ahora "CAJA DE AHORROS DE LOS SOCIOS DEL CENTRO GALLEGO DE LA HABANA."

A tres motivos obedeció la creación de ella:

A proporcionar a los trabajadores un lugar seguro donde imponer o guardar sus ahorros.

A fomentar el ahorro, proporcionando intereses a toda cantidad por pequeña que fuese.

A facilitar al Centro Gallego los recursos necesarios para edificar el grandioso edificio, honra de la Habana, donde hoy se halla establecido.

El éxito y desarrollo alcanzados por la Institución fueron prodigiosos, satisfaciendo ampliamente los tres fines que originaron su creación; pues a más de repartir en diez años $624,062.42 por intereses y dividendos, prestó al Centro Gallego cerca de $600,000 pesos con ayuda de los cuales pudo éste llevar a cabo la construcción de su palacio.

La transformación en Banco sin dejar de ser Caja de Ahorros, de la entidad a que nos referimos, ha venido a satisfacer una aspiración de la Colonia Gallega, a la cual felicitamos con tal motivo; felicitando, también, al Consejo de Dirección de aquella y a su actual director señor Manuel Santeiro, bajo cuya competente dirección ha realizado el anterior, obra tan gloriosa.

Y para terminar añadiremos, como complemento de satisfacciones para los señores Socios de esta utilísima asociación, que sabemos que su Consejo de Dirección ha acordado proponer a la próxima Junta General el reparto como dividendo extraordinario del fondo de reserva que existe en la Sociedad, ya que el nuevo capital suscripto en acciones supera en mucho al del expresado fondo

¡A cobrar tocan!

D. F.

VIDA OBRERA

EN EL CENTRO OBRERO

Anoche celebraron una asamblea en los altos del Centro Obrero los carpinteros afiliados al Sindicato del ramo de construcción.

Presidió el señor Antonio Lazo. Actuó de secretario el señor Julio Pérez. Se aprobó el acta de la sesión anterior y se tomaron varios acuerdos sobre asuntos de índole administrativa.

Entre los asuntos importantes, figura el de hacer un llamamiento a los aparateros, para que concurran el jueves de la próxima semana auna asamblea al Centro Obrero con el fin de tratar sobre la conducta de los maestros y talleristas, que están procurando por diferentes medios alterar la jornada de las ocho horas concedidas desde el mes de noviembre próximo pasado.

Por la asamblea citada a ese efecto se tomarán las medidas conducentes a evitar que se burlen los contratos firmados y vuelva a implantarse el desbarajuste en las horas de trabajo, con perjuicio para los carpinteros y aparateros. También se tomarán algunos acuerdos en la reunión del jueves que tiendan a robustecer la organización de los aparateros y la de los carpinteros.

En la junta reinó un alto espíritu de solidaridad y un orden completo. La asamblea terminó a las diez y media de la noche.

LOS FUNDIDORES

Ayer celebró una junta la Directiva del Gremio de Fundidores, en su local del Centro Obrero. Fueron sancionados los asuntos administrativos y se cambiaron impresiones acerca de los distintos informes que serán llevados a la sanción de la gran asamblea de Fundidores, que tendrá lugar el domingo próximo a la una de la tarde.

LOS YESEROS

Hoy tendrá lugar la anunciada asamblea de la Sección de Yeseros, en Egido, 2, altos, a las ocho de la noche.

LOS CANTEROS

Mañana, jueves, se reunirán en gran asamblea los obreros canteros.

SOBRE EL DESCANSO SEMANAL

Un obrero, al parecer cocinero, interesado en el asunto que está en vías de plantearse: el descanso semanal, nos dirige el escrito que más abajo insertamos dedicado a tan importante problema.

Dice así nuestro comunicante:

EL MIEDO A LAS INNOVACIONES

El público suele ser refractario a las innovaciones y solo hay un medio de hacer comprender a todos la importancia de la aplicación de ciertas mejoras o adelantos en el orden social en que nos desenvolvemos, el medio a que me refiero es el de vulgarizar las ideas progresistas por medio de los grandes rotativos, que esparcen las ideas cual lluvia benéfica a donde quiera que alcanza su radio de acción.

De ahí que trate de utilizar en el gran DIARIO DE LA MARINA un rinconcito en la sección obrera, para decir algo acerca del descanso semanal que el Centro Internacional de Cocineros tiene en estudio. El dirigirme a tan popular publicación lo motiva el hecho de que ninguno más a propósito para el asunto que el DIARIO DE LA MARINA, porque un día y otro reseña las aspiraciones y la vida de nuestra Sociedad al igual que las de los demás trabajadores, dando a conocer nuestros proyectos por anticipado.

Así, a los patronos como a los obreros presta con ello a mi juicio un gran servicio en todos estos casos, todos pueden con verdadera calma y paciente reflexión, someter a reposado juicio las ideas, juzgando la importancia y trascendencia de las mismas, examinando el pro y el contra, pues nada hay que no tenga sus ganancias y sus quiebras.

El conocer a tiempo los problemas adelanta el estudio y resolución de los mismos.

No asistí a la junta donde los cocineros nombraron la comisión del descanso dominical. Fué la "Vida Obrera", quien me enteró de tan plausible acuerdo. Realmente, es digna de encomio esa innovación, que viene a proporcionar un pequeño descanso a los que de día y de noche agotan sus energías al pie del fogón, en abierta lucha contra todo lo que le rodea que va contra su salud.

Pocos son los cocineros que llegan a viejos, sin padecer crueles enfermedades motivadas por el ambiente que les rodea, cuyas condiciones de salubridad en los países tropicales, no son favorables a la salud.

Quien dude de estas afirmaciones, puede convencerse con solo acudir a las plazas de abasto, y codearse con ellos. Abotagados, con paso tardo y perezoso se dirigen de un lado a otro llevando sus cuerpos impreso el desgaste sufrido por el gran calor de las hornillas.

Sólo los muy jóvenes presentan buen aspecto; éste les dura mientras las humedades y las emanaciones aspiradas en los talleres donde se reunen mil objetos diversos, buenos unos, perjudiciales otros, todos indispensables al oficio, no los infeccionan.

Mucho se podría decir en pro de la materia, pero el temor a cansar su atención me obliga a poner punto final recomendando a la comisión nombrada al efecto, que estudie cuanto antes tan importante cuestión dándole cima al proyecto.

Soy de usted con la mayor consideración,

Luis Díaz Jardón, Obrero.

LÁPICES VENUS

17 grados fijos y 2 de copiar. Para aquellos que exigen lo mejor.

BÚSQUESE EL ACABADO DE FANTASÍA

VENUS

LÁPICES VELVET Banda Azul

EL VELVET ES ÚNICO EN SU CLASE

VELVET

American Lead Pencil Co. Nueva York E. U. de A.

LOS PINTORES

El gremio de Pintores celebrará en breve junta general de elecciones en su local de Enrique Villuendas 112, probablemente se lleve a efecto dicha junta el día 22 del corriente a las 12 del día.

C. ALVAREZ.

En libertad

Francisco Mir y Albertí, que se encontraba acusado y procesado con exclusión de fianza por el señor Juez de Instrucción de la Sección Primera en causa por falsedad en documento oficial, fué detenido ayer.

La autoridad indicada modificó ayer mismo el auto, dejando en libertad al detenido.

INHIBICION

El Juez Correccional de la Sección Segunda se inhibió ayer a favor del de Instrucción de unas diligencias en las que aparece que al ocurrir un choque entre dos automóviles, en la Calzada de Reina esquina a Campanario se causó lesiones, que fueron calificadas de menos graves en el Centro de Socorros del segundo distrito, Víctor del Valle, de 25 años de edad y vecino de la Calzada del Monte número ciento sesenta. Obedece la inhibición a que el médico de guardia del Hospital Mercedes, donde ingresó el paciente, ha certificado que las lesiones que presenta del Valle son de pronóstico grave.

REVISTAS

De la Librería "Cervantes", Galiano y San Miguel, hemos recibido las siguientes revistas:

La Esfera, Alrededor del Mundo, Blanco y Negro, Mundo Gráfico y Nuevo Mundo. De la Librería 'Roma", O'Reilly, 54, Life y Le Rire.

Y el tercer número de "El Hogar", revista que dirige don Antonio G. Zamora.

Dr. J. LYON

DE LA FACULTAD DE PARIS

Especialista en la curación radical de las hemorroides, sin dolor ni empleo de anestésico, pudiendo el paciente continuar sus quehaceres.

Consultas de 1 a 3 p. m. diarias.

CIENFUEGOS, 44, ALTOS.

C41 1a.-1o.a.

Avergozada de los humores de su rostro.

No pocas muchachas llenas de atractivos constituyen un fracaso social por las malas condiciones de sus rostros. Si su piel no es por naturaleza fresca, suave y brillante o ha sufrido por el uso de cosméticos, el Jabón y el Ungüento de Resinol, la limpiarán a no dudarlo, dejándola en un estado normal y saludable. Y con tanta facilidad!

Báñese el rostro por espacio de algunos minutos con Jabón de Resinol y agua caliente, frote la piel con la espuma que levante suavemente con la punta de los dedos. Lávese después con más Jabón Resinol y agua caliente y concluya con un baño de agua clara y fría para cerrar los poros.

Haga esto con regularidad, dos o tres veces al día, cuidando de untarse un poco de Ungüento de Resinol por espacio de diez o quince minutos antes de usar el Jabón y se quedará usted asombrado de la rapidez con que el medicinal antiséptico Resinol calma y limpia los poros, cura los granos y deja el cutis limpio, fresco y suave al tacto como terciopelo.

En todas las farmacias venden Ungüento y Jabón Resinol.

Papá móntame a caballito!

Imposible hijita, con este ataque de reuma, los dolores me matarían.

Antirreumático del Dr. Russell Hurst

DE FILADELFIA

Es la medicina del reuma en todas sus manifestaciones, hace eliminar el ácido úrico y vence el ataque más cruel a las primeras cucharadas.

DE VENTA EN TODAS LAS FARMACIAS.

Depositarios: Sarrá, Johnson, Taquechel, Barrera y Majó Colomer.

FOLLETIN 48

EMILIO GABORIAU

LOS VENCIDOS

(LA DEGRINGOLADE)

TRADUCCION DE

J. PEREZ MAURAS

De venta en La Sección H, Belascoaín, 32, entre San Rafael y San Miguel

(Continúa.)

Asió violentamente el brazo del señor de Boursonne, cuyos pies parecían clavados en el suelo, y le dijo con indignación:

—Venid, lo que estamos haciendo es abominable. Venid o me marcho y os dejo solo.

El viejo y curioso ingeniero no se atrevió a resistir más.

Una vez fuera le dijo a Raimundo:

—¡Cáspita! ¿Sabéis que estoy orgulloso de la opinión que tiene formada de nosotros esa excelente duquesa? ¿Habéis oído? ¡Disputa de taberna! ¡Desafío de imbéciles!... ¡Exponed vuestro pellejo por esa gente!

¡Qué le importaba a Raimundo la opinión de la duquesa!

—La señorita de Maillefert es muy digna de lástima—balbuceó el joven.

—Es cierto; con semejante mamá, su vida no debe ser de color de rosa...

—¡Y qué resignación! ¡Ni una queja!

—¡Hum!... a mí me parece que se quejaba demasiado y bien... pero la pobre muchacha tiene razón mil veces.

Y deteniéndose repentinamente en el tramo de la escalera, dijo con acento conmovido que no le era habitual:

—Es una noble y valiente joven; pondría por ella las manos al fuego, y eso que estimo mis manos y temo a las quemaduras. Está orgullosa de su nombre, y con razón, pues que se sacrifica por el honor de la ilustre y antigua familia de Maillefert; ella, que olvida sus veinte abriles, sus lindos ojos, su magnífico dote y todos los sueños de la juventud, para constituirse en intendente de una madre que despilfarra el dinero y de un hermano necio y calavera...

Nunca había hablado tan bien el señor de Boursonne, según Raimundo.

—En buen tiempo vivimos...—continuó.—Yo he conocido a un padre y su hijo que se arruinaban en alegre compañía; pero una mamá y su niño, tirando a manos llenas los millones por la ventana, es un asunto completamente nuevo. Después de esto, no hay más que tirar el sombrero al alto y gritar: ¡Viva el progreso! Y... hablando de otra cosa: quisiera saber quién nos ha mandado la invitación, si la madre, el hermano o la hermana.

Raimundo también deseaba saberlo, pero por otras razones.

En esto llegaron a la puerta del salón de baile, donde un lacayo les anunció en voz alta, después de haberles preguntado sus nombres:

—¡El señor Delorge!... ¡El señor barón de Boursonne!

El viejo ingeniero dió un salto como si hubiese recibido una descarga eléctrica.

—Pero ¿quién demonios habrá dicho a ese majadero que yo soy barón?

—Vos mismo se lo habéis dicho—contestó Raimundo, que no pudo menos de sonreír.

—¿Estáis seguro?

—Como que lo he oído.

El viejo volvió la cabeza, murmurando:

—¡Vanidad d evanidades! Ved cómo cunde el ejemplo; pero dadme el brazo, mi querido Delorge, porque, si no, nos van a separar.

La precaución no estaba de más, pues era tal la afluencia de invitados en los tres salones en que se bailaba, que casi no se podía circular por ellos.

Era soberbio el aspecto que presentaban aquellos salones, con sus techos pintados, sus adornos de oro, sus anchas ventanas y sus magníficas chimeneas de mármol blanco, donde estaban grabadas las armas de los Maillefert.

En aquel momento el baile estaba en todo su esplendor.

Una numerosa orquesta tocaba aires alegres, al son de los cuales bailaban con el entusiasmo de sencillas aldeanas, las más bonitas, ricas y nobles herederas de l'Anjou.

En todas las puertas y en los huecos de todas las ventanas se apiñaban en grupos compactos los hombres graves, es decir, los que no bailaban.

Más distantes, en dos saloncitos que eran los últimos, rodaba el oro sobre el tapete verde y sólo se oían las palabras sacramentales: ¡Paso!... ¡juego!

Los criados se sucedían sin descanso, llevando grandes bandejas cargadas de helados, exquisitos dulces y copas de Champagne.

En aquel momento, la preocupación de la mayoría de los invitados era la tardanza de la duquesa, tanto, que junto a Raimundo y el señor de Boursonne, decía un señor muy grueso a una dama pasada de moda que parecía una momia engalanada:

—Está visto, la duquesa nos abandona.

—Creo que es ésta su costumbre—respondió la vieja.

—Entonces, ¿por ué da estos bqailes?

—Querido marqués, cuando abunda el dinero, hay que gastarlo.

Y ambos soltaron una estrepitosa carcajada.

Después el marqués replicó:

—Nunca ha dado una fiesta tan magnífica...

—Tan... numerosa, por lo menos...

—Eso quería yo decir. Y creo que la duquesa, al obrar así, debe tener algún fin...

—Le tiene.

—¿Y sabéis cuál es?

—¡Ya lo creo!

El señor Boursonne y Raimundo olvidaron el baile por escuchar la conversación.

—¿Será sin duda el de casar a su hija?—continuó el llamado marqués.

La vieja dama mostró una risita burlona.

—Bien sabéis—dijo—que si se casase Simoncita, a la duquesa le llevarían los demonios, porque esa pobre Cenicienta es la que paga la música cuando la duquesa baila, y al marido le quedaría esa fortuna que ahora devoran la duquesa de Maillefert y su hijo... atreveos a pedir la mano de Simona para vuestro hijo y veréis lo que os contesta... a menos que...

—Seguid...

—A menos que no consintieseis en firmar el recibo de la dote, sin recibirla...

—Tal vez tengáis razón, condesa. Pero entonces, ¿qué proyectos tiene la duquesa? ¿Busca una mujer para Felipe?

—¡No hay familia que acepte a ese muchacho! A no ser que algún comerciante rico le entregara su hija, y dos millones, a cambio de su título; pero nunca se casará con una joven de la nobleza.

—Entonces, no sé qué pensar... Vamos, querida condesa, decidme lo que sepáis, os juro guardar el secreto.

—No vale la pena.

—¿Cómo?...

—Lo que os voy a decir, todo el mundo lo sabrá antes de ocho días...

—Condesa, por Dios, que estoy en ascuas...

—Pues bien, marqués, la duquesa busca votos para las elecciones, y esa es la causa de que la reunión de esta noche sea tan numerosa.

El señor gordo dió un salto tal, hacia atrás, que dejó caer pesadamente el tacón de una de sus botas en el pie del viejo ingeniero, el cual había acabado por acercarse a él algo más de lo que permiten las conveniencias, impulsado por su eterna curiosidad.

—¡Mil ray...! — gruñó el señor de Boursonne.

—Caballero, os pido mil perdones... ¡creed que lo siento en el alma!—dijo el marqués con mucha cortesía.

Y volviendo junto a la vieja condesa:

—Lo que me contáis, es inverosímil—dijo.

—Sí, pero es verdad. ¿Ignoráis que la duquesa se ha hecho aliada del imperio, que no abandona ni un instante las Tullerías, que va a todas partes con la mujer de ese Maumussy, que se ha apropiado el título de duque, y que dentro de pocos días será nombrada dama de la emperatriz?...

—¡Una duquesa de Maillefert!

—Cuando uno se ahoga, se agarra aunque sea a un clavo ardiendo, y a la duquesa y a su hijo, les falta muy poco para ahogarse. ¿Qué será de ellos cuando hayan devorado la herencia de la pobre Simona? Su porvenir les inquieta y por eso se han dirigido al imperio: ella para conseguir rentas, y él, una posición lucrativa; pero, como el imperio sólo paga a la gente que le sirve bien, la duquesa ha prometido reunir a la nobleza del Anjou, para ponernos a todos a los pies de sus majestades...

—Eso es inconcebible...

—Y para facilitar su misión política han puesto a su disposición determinado número de distritos electorales que va ofreciendo a uno y otro. A mí me ha ofrecido uno para mi yerno, que, como sabéis, no es rico, y está cargado de familia.

—Me parece que sueño.

—Pues si queréis convenceros, no tenéis más que dirigir la vista a vuestro alrededor, y veréis a todos los principales funcionarios del departamento. El prefecto de Saumur, el general, el comandante de la Escuela, el registrador de la propiedad, los ingenieros de caminos; en fin, esto no es más que una reunión política.

Raimundo y el señor de Boursonne cambiaron una extraña mirada.

El señor grueso continuó:

—Voy a saludar a la duquesa, y al mismo tiempo le daré a entender que ninguno de los míos volverá a pisar los umbrales de su casa... ¡pero aun no se ha dejado ver! ¡Vaya una casa, donde nadie hace los honores!... ¿Habéis visto a la señorita de Maillefert?

—No.

—¿Y a Felipe?

—A ese le encontraréis en el salón de juego... No hace mucho jugaba con vuestro hijo.

—¡Cómo!... mi señor hijo se permite... Voy a poner orden.

En aquel mismo momento se notó un gran movimiento en el salón.

Los dos ingenieros se pusieron en puntillas para ver cuál era la causa.

Acababan de aparecer la duquesa de Maillefert y su hija Simona.

X

Cualquiera, al no estar en antecedentes, creería que aquellas dos hermosas mujeres, madre e hija, fuesen hermanas. ¡Tan bien conservaba la duquesa los encantos de su pasada juventud!

Debido quizá a la misión política de que estaba encargada, aquella noche renunció a sus excentricidades de costumbre. Vestía uno de esos sencillos y elegantes trajes que siempre contemplan con envidia las señoritas de provincia; trajes en que, sin parecerlo, todos sus detalles están tan hábilmente combinados, que forman una armonía perfecta.

Su hija, por el contrario, parecía mayor de lo que era realmente.

La inquietud y los cuidados habían impreso un tinte de tristeza en su lindísimo rostro y alejado la sonrisa de aquellos labios purpurinos.

Vestía un sencillísimo vestido blanco, y entre sus rubios y abundantísimos cabellos, se veían algunas ramitas de violetas.

—Mirad—murmuró el barón al oído de Raimundo,—mirad y decidme si a primera vista es fácil decir cuál es la que tiene más edad.

—¡Ah!... ¡pues no cabe duda que es bellísima la señorita de Maillefert!...

—Convengo en ello... ¡pero lo que son las mujeres! ¡Quién ha de pensar, al verlas, que acaban de tener una acalorada discusión!

En este punto estaba equivocado el viejo ingeniero; pero tenía la culpa su falta de buena vista.

Cualquiera hubiese podido notar que el color un poco arrebatado de la duquesa no era natural y que un resto de cólera contraía aún sus cejas.

También hubiese observado la palidez de la señorita Simona y una lágrima mal enjugada que brillaba aún entre sus largas pestañas.

Raimundo notó todo esto y dijo profundamente turbado:

—¡Pobre niña!

¡Extraña circunstancia! Ninguno de los invitados se apresuraba a ir a saludarlas.

Al contrario, las fisonomías se ponían serias a su paso, los saludos parecían forzados y las sonrisas heladas.

La historia que había explicado la vieja condesa a su amigo el marqués, había ya recorrido los salones, y muchos nobles invitados juraron no volver a poner los pies en aquella casa.

Raimundo oyó decir a uno:

—Nos han tendido un lazo abominable, y si no fuera porque mi hija se ha empeñado en que la deje bailar todavía otro rato, ya hubiese abandonado esta casa.

La duquesa tenía bastante talento para no adivinar lo que pasaba y darse cuen-

Los Estados Unidos y Alemania

(VIENE DE LA PRIMERA)

dio de esta movilización. Parece probable que, a no ser que, responda prontamente un número suficiente de voluntarios, se invoque el sistema del servicio Universal para llenar las filas navales.

ROOSEVELT FELICITA A WILSON

Washington, Abril 3.

El Coronel Roosevelt, en su viaje de regreso a su residencia, hizo una rápida visita a la Casa Blanca, en el intervalo entre la salida de los trenes, para felicitar al Presidente Wilson con motivo de su discurso. Cuando se enteró de que el Presidente estaba trabajando en su despacho, no quiso enviar su nombre, pero dejó su tarjeta en manos del jefe de los ujieres y regresó a toda prisa a la estación.

Antes de reanudar su viaje, sin embargo, el ex-Presidente dictó una declaración en la que calificó el mensaje de Mr. Wilson como un gran documento de Estado y expresó la esperanza de que se le permitiese levantar una división del ejército para prestar inmediatamente sus servicios en campaña.

LO QUE DICEN EN LONDRES ACERCA DEL MENSAJE

Londres, Abril 3.

Los jefes del gobierno estiman que motivos de delicadeza los obligan a abstenerse de hacer comentario alguno, hasta que se haya desarrollado más la situación americana y se conozca lo que acuerde el Congreso. El Primer Ministro Lloyd George presentará una resolución en la Cámara de los Comunes, tan pronto lo estime conveniente. Pero los miembros de la Cámara demostraron cuáles eran sus sentimientos, en los aplausos que se oyeron al mencionarse el Mensaje del Presidente Wilson.

La colonia americana está entusiasmada con las noticias. Las distintas organizaciones americanas en Londres, las más prominentes de las cuales son la Asociación Americana y la Cámara de Comercio, se han abstenido de hacer ninguna manifestación acerca de la guerra, mientras los Estados Unidos permanecían neutrales; pero dícese que ahora que pueden expresarse libremente, apoyarán la petición del Presidente.

Aquí no se esperaba que los Estados Unidos entraran a formar parte de la alianza europea. Hay mucho interés en conocer cómo recibirán la noticia los alemanes. Aquí se duda que permitan a la prensa alemana publicar el texto íntegro del Mensaje. Un alto funcionario dijo que los aeroplanos ingleses harían una obra más efectiva desparramando copias del mensaje detrás de las líneas alemanas, que arrojando bombas.

EL MENSAJE DE WILSON Y EL PUEBLO INGLES

Londres, Abril 3.

El mensaje del Presidente Wilson alineando a los Estados Unidos con las naciones que pelean contra Alemania fué calurosamente acogido y unánimemente aclamado por el pueblo inglés. Reconócese que ninguna decisión que pueda ejercer mayor influencia en el resultado de la lucha mundial ha sido dada desde que la Gran Bretaña, después de unos días de consideración, resolvió marchar con Francia. Ninguna noticia en todo el año pasado ha agitado tanto el país, exceptuando tal vez la revolución rusa.

No ha habido manifestaciones callejeras ni señales de excitación como se presenciaron en Londres durante las primeras semanas del conflicto, porque la guerra ha pasado ya del período de la conmoción, y aquí, como en América, se considera como un fuerte y solemne deber que soportar. La substancia y el tono del Mensaje de Mr. Wilson fué una sorpresa electrizante. La derechura de sus acusaciones contra los métodos alemanes y su sincera declaración del deber que tienen los americanos de mantener sus derechos y de sus deberes para la Civilización ha sido más de lo que el público esperaba.

Como en los despachos recibidos de los Estados Unidos durante el pasado mes se decía que el Presidente Wilson se mostraba renuente a entrar en la guerra, el haber recomendado simplemente al Congreso que se adoptasen medidas defensivas para proteger al comercio americano hubiera satisfecho la expectación general.

Los periódicos alegan que la revolución de Rusia ha preparado mucho el camino para la cooperación de los Estados Unidos con los enemigos de Alemania.

La revolución rusa ha quitado un gran peso de la mente de los liberales ingleses, quienes han endosado con gran entusiasmo las palabras de Mr. Wilson referentes a Rusia. Nadie espera aquí que el nuevo régimen ruso sea implantado sin lucha porque tiene que hacer frente a una rancia y firmemente arraigada burocracia formada por centenares de millares de empleados grandes y pequeños, cuyos intereses son opuestos á todo cambio y que utilizarán todos los recursos que puedan prestarles las influencias alemanófilas. Sin embargo, la ganancia moral adquirida por la revolución rusa es suficiente para contrapesar los obstáculos que temporalmente se presenten para una acción militar eficaz, mientras dure el período de reconstrucción.

La única nota en el Mensaje de Wilson con la cual el pueblo inglés no está conforme, es la que se refiere a la absolución del pueblo alemán de toda responsabilidad en la política seguida por el gobierno germano. Los periódicos liberales, como el "Daily Chronicle", alegan que el pueblo alemán ha apoyado con aparente entusiasmo los procedimientos empleados por su gobierno en Bélgica y ha demandado su anexión.

COMENTARIOS DEL "POST"

Londres, Abril 4,

El "Post" en un editorial dice: "El Presidente y el pueblo americano han servido a los intereses más grandes del mundo, demostrando que existe la solidaridad de civilización." Compara el mensaje en dignidad y fuerza con las declaraciones más históricas de Lincoln.

El "Post" hace referencia a las frases del Presidente de que "la existencia de la autocracia militar alemana era completamente incompatible con la paz futura."

COMENTARIOS EN FRANCIA

Paris, Abril 3.

La atención de Francia se halla fija en Washington, esperando la votación del Congreso sobre la recomendación del Presidente Wilson. Entre los más notables comentarios de la prensa, se hallan los de "Le Temps," que dice:

"Esta es una gran fecha en la historia de América, una gran fecha en la historia de la humanidad: La determinación de no mezclarse en las disputas europeas había dominado la política americana durante más de una centuria. La violencia alemana ha sido más fuerte que esta voluntad, y nu nuevo aliado viene al lado nuestro, a pesar de la Doctrina de Monroe, a pesar de la inmigración, y a pesar de toda clase de vínculos entre las dos naciones. La política agresiva de los Hohenzollern ha llevado forzosamente a la guerra a un pueblo que estaba firmemente decidido a permanecer neutral."

"¿Qué hará Edison? ¿Qué inesperado descubrimiento ofrecerá a su país?" Estas preguntas se harían en labios de todo el pueblo francés, en vista de la perspectiva de que los Estados Unidos se unan a la Entente. Los posibles nuevos inventos despiertan gran expectación y curiosidad.

APLAUSOS EN INGLATERRA

Londres, Abril 3.

Una tempestad de aplausos despertó hoy en la Cámara de los Comunes la alusión al discurso de los Estados Unidos.

Mr. Henry Dalziell preguntó al Ministro de Hacienda Mr. Bonar Law si se hallaba en posición de dar alguna información sobre la decisión del Congreso americano respecto a la guerra. Mr. Bonar Law contestó:

"Acabo de recibir un cablegrama de nuestra Embajador en Washington, en el cual, después de aludir al discurso del Presidente Wilson, agrega que, a su juicio, fué muy bien recibido por el Congreso, y que él espera que se conceda la autorización que se pide".

Al oír el nombre del Presidente Wilson los miembros de la Cámara de los Comunes prorrumpieron en aplausos, y muestras de simpatía, renovándose las aclamaciones cuando Mr. Bonar Law les dijo lo que el Embajador había cablegrafiado.

EN LOS CIRCULOS FINANCIEROS DE LONDRES

Londres, abril 3.

El discurso del Presidente Wilson ha causado un sentimiento de satisfacción en los círculos financieros de esta capital, reconociéndose que se facilitará considerablemente la operación de levantar los créditos necesarios. El cambio sobre New York estuvo firme hoy, y el de París mejoró en la creencia de que se hará algo con respecto a los cambios.

En el mercado monetario prevalece la opinión de que tan luego como se den a conocer los planes financieros de los Estados Unidos bajará el tipo bancario.

El mercado de valores asumió un tono favorable con motivo del discurso del Presidente Wilson y aunque no hubo una gran ostentación de compras, prevaleció un sentimiento de tranquilidad y confianza. Los bonos aliados estuvieron más firmes.

ENTUSIASMO EN ROMA

Roma, Viena, París, Abril 3.

Bajo grandes titulares los periódicos de la tarde publican la noticia de que existe un estado de guerra entre los Estados Unidos y Alemania. Los muchachos hicieron gran venta de periódicos causando la noticia gran entusiasmo en el pueblo.

MANIFESTACIONES DE M. ROMAN DMOWSKI

Londres, Abril 3.

Roman Dmowski, líder de los polacos y ex-miembro de la Duma rusa, dijo hoy hablando del mensaje del Presidente Wilson al Congreso, que: "bajo el punto de vista polaco, la participación de los Estados Unidos en la guerra, es de desearse. Nosotros estamos seguros de que en nuestra lucha por el reconocimiento de nuestra posición entre las naciones, tenemos las simpatías de los Estados Unidos. Lo más difícil de nuestra tarea es reconquistar las provincias polacas que están en poder de los alemanes, lo cual es de suma importancia para el porvenir de nuestra nación. Los Estados Unidos serán un factor muy importante para nuestra causa".

COMENTARIOS DE LA PRENSA DE BUENOS AIRES

Buenos Aires, Abril 3.

"La Unión", órgano pro-alemán, dice: "la entrada de los Estados Unidos en la guerra no modificaría la situación de la escuadra de la Entente y no afectaría en nada la campaña submarina.

"Lo hecho por Mr. Wilson", agrega "La Unión", sólo puede complicar o demorar la terminación de la guerra, y echará abajo a la Doctrina de Monroe porque las naciones europeas todas tendrán el derecho, recíprocamente, de intervenir en los asuntos americanos.

"Méjico pudiera aprovecharse de la oportunidad y extender el conflicto a otros países pacíficos en América".

Roma, periódico italiano, dice:

"Los mensajes anteriores del Presidente Wilson eran nebulosos, pero el de ayer es claro y muy elevado en tono. Merece consideración por haber evitado discutir política internacional. Ahora que Alemania le hace la guerra al mundo entero, el mundo tiene que hacerle la guerra a ella.

"Mr. Wilson mencionó especialmente la palabra humanidad. Los congresistas tienen que demostrar que son dignos de Mr. Wilson y de esos principios democráticos que han hecho de los Estados Unidos la luz del progreso humano".

COMENTARIOS DE LA PRENSA INGLESA

Londres, Abril 3.

La importancia que da al discurso del Presidente Wilson y los homenajes que le tributa como hombre de Estado demuestran que la prensa inglesa considera el ingreso de los Estados Unidos en la guerra como uno de los más trascendentales acontecimientos.

El "Daily Chronide", en un resaltante editorial a dos columnas, bajo el epígrafe: "América en guerra; el magnífico discurso de Wilson", dice:

"Es imposible leer el discurso del Presidente Wilson sin sentirse impresionado por su elevado tono y sus amplias declaraciones de hombre de Estado. Su larga paciencia y cautela, su determinación a no dar un paso más allá de lo que marque la opinión de su país, hacen tanto más imponente su paso final del Rubicón. El efecto moral de semejante discurso, respaldado por una nación de noventa millones, tiene que ser inmenso en todo el mundo.

"Extraño e imponente fenómeno es esta tardía, pero trascendental intervención de los Estados Unidos en la lucha mortal de Europa. Aquí tenemos una nación compuesta de colonos, cuyos inmigrantes desde los días de la "Mayflower" han sido en su mayor parte hombres que huían de la tiranía. Por primera vez, en escala considerable, nos tienden su mano. El nuevo movimiento obedece al mismo móvil que el antiguo. No se inspira en ambiciones nacionales ni es de carácter agresivo. Y nosotros, los pueblos acosados a quienes se ofrece, con toda su vasta potencialidad, esta ayuda, no podemos menos de apreciar, primero y principalmente, el valioso y edificante impulso moral que procede del advenimiento a nuestras filas de fuerzas que se inspiran en semejante ideal".

El "Express" dice:

"El discurso del Presidente se considerará siempre uno de los más grandes documentos históricos de la Gran Guerra. Si el discurso del Presidente significa algo, esta significación es que América jamás tratará con el Kaiser y se opondrán resueltamente a toda paz que deje a los Hohenzollern sentados en el trono alemán".

El "Times" en su editorial considera el acto del Presidente Wilson como "un acontecimiento que seguramente influirá en los destinos de la humanidad a ambos lados del Atlántico durante otra generación", y agrega:

"Nada más grande, excepto la misma guerra, ha acontecido desde que la revolución francesa destrozó las tradiciones del feudalismo en Europa. La causa por la cual desenvaina América la espada, y las razones que aduce el Presidente para justificar el paso portentoso que ha dado, son augurios de que el resultado final será la felicidad y el bienestar de la humanidad. Dudamos que en toda la historia de una gran comunidad jamás haya sonado el clarín de guerra a impulsos de tan noble ideal".

Con referencia a la implícita presunción de que el pueblo alemán es "el inocente juguete y la víctima de ese gobierno irresponsable", el "Times" dice: "Ese punto de vista, lo mismo que su actitud hacia Austria, es probablemente político; pero sólo puede sostenerse pasando por alto pruebas bien repugnantes".

MANIFESTACIONES DEL VIZCONDE BRYCE

Londres Abril 3.

Contestando a la pregunta que le hizo la Prensa Asociada acerca de la influencia que tendría en Europa, ahora y en el porvenir, la entrada de los Estados Unidos en la guerra, el Vizconde Bryce, ex-Ministro inglés en Washington, dijo:

"Yo opino que será de mucha importancia por tres motivos. Primero: contribuirá a que la guerra termine más pronto; no sólo por el auxilio material en hombres, dinero y en la cantidad de comestibles que los Estados Unidos pueden facilitar a las naciones aliadas; sino también por el efecto moral que tendrá sobre el pueblo y el ejército alemán, la participación de los americanos en la guerra. Ahora comprenderán que no pueden triunfar. La desmoralización necesariamente tiene que aumentar y la resistencia debilitarse.

Segundo: Los Estados Unidos vienen a la guerra sin que los mueva ningún interés personal, sino como los defensores de la justicia internacional y de la humanidad, ultrajada por los métodos que emplean los alemanes en la guerra. Y por último, el mundo hace siglo y medio que conoce y admira a América como un país que ama y aprecia a la libertad, simpatizando con todos los que han aspirado a ella; en estos momentos está prestando servicios incalculables a la causa de la libertad.

"El Presidente Wilson en su elevado y notable mensaje, digno del motivo que lo causó, ha dicho, y dicho bien, que es el gobierno alemán, más que el pueblo alemán, el responsable por la serie de crímenes cometidos durante esta guerra."

COMENTARIOS DE LA PRENSA ARGENTINA

Buenos Aires, Abril 3.

Comentando el discurso del Presidente Wilson, dice "La Prensa" que el Congreso de los Estados Unidos aprobará ciertamente las demandas del Presidente respecto a la entrada de los Estados Unidos en la guerra. Esto no es una sorpresa. Es la lógica consecuencia de la actitud adoptada por Washington a causa de la campaña submarina alemana.

Los Estados Unidos abandonan ahora su política de abstención respecto a los problemas europeos. No es probable, sin embargo, que los Estados Unidos envíen tropas a Europa en número suficiente para hacer inclinar la balanza en favor de los aliados; pero sería inútil negar la importancia de la ayuda prestada por una nación tan rica como los Estados Unidos.

"La Razón" dice: "Las declaraciones del Presidente Wilson son categóricas y están expresadas con una franqueza y sencillez que no dan lugar a ninguna sospecha de apasionamiento o egoísmo."

"El Diario" dice: "El mensaje del Presidente Wilson es un documento importantísimo que da origen a la suposición de que la guerra va a ser declarada inmediatamente. La demora, sin embargo, no es óbice para que se opine que ha existido un estado de guerrad esde hace un mes. A pesar de los pacifistas, a pesar de las intrigas alemanas, la guerra será en breve un hecho consumado. Los Estados Unidos estarán entonces en posición de verter su sangre por aquellos principios que les dieron paz y felicidad."

RESUMEN DE LA SITUACION MILITAR

Nueva York, Abril 3.

Las fuerzas anglo-francesas van estrechando su cerco sobre la plaza de San Quentin. Cercanos ya a los suburbios de la ciudad por el Oeste y por el Suroeste ingleses y franceses en nuevas acometidas han capturado varias aldeas y puntos de apoyo.

Atacando a lo largo de un frente de más de ocho millas al Sur y al Sudeste del acosado baluarte alemán, las tropas francesas, a pesar de la tenaz resistencia del enemigo, alcanzó éxitos ocupando posiciones fuertemente organizadas y aldeas entre ellas la de Dallon, a dos millas Suroeste y Giffecourt situada a dos millas al Sur de la ciudad.

Los ingleses que se hallan ya a tiro de piedra de los suburbios occidentales de San Quentin, parecen descantar, mientras que hacia el Noroeste están llevando a cabo una maniobra cuyo objeto es flanquear a San Quentin por el Norte. En esta operación los resultados han sido bastante satisfactorios según la comunicación oficial de Londres. Avanzando hacia el Este desde la región de Vermand han capturado la población de Maissemy a 5 millas Noroeste de San Quentin, y más al Norte el bosque de Roussoy. Las tropas del Feld Mariscal Haig, después de un violento combate han conquistado la aldea de Heinin-Sur-Cojeul, situada a 5 millas Sudeste de Arras.

Reims ha sido nuevamente bombardeada por los alemanes y más de 2.000 granadas han caído en la ciudad. París informa que hubo algunas bajas entre la población civil.

En el frente ruso los alemanes efectuaron algunos ataques contra los moscovitas, al Sur de Illoukst, que se encuentra en el sector de Dvinisk y al Sur de Vladimir Volynsky, en la Volhynia. En cada uno de estos lugares los alemanes lograron penetrar en las posiciones rusas, pero fueron desalojados después por contra ataques según informa el Ministerio de la Guerra ruso.

Copiosas nevadas en las regiones montañosas del frente austro-italiano han impedido las operaciones, sin embargo ha habido gran actividad en el valle de Adigeen, donde se están librando fuertes cañoneos en varios sectores.

NOTAS VARIAS DE LA GUERRA

LA EMPERATRIZ DESEA VENDER SUS JOYAS

Amsterdan, vía Londres, Abril 3.

Un despacho de Berlín a la gaceta de Colonia, dice que la Emperatriz ha enviado sus joyas a un país neutral para que las vendan. Las joyas están valuadas en una importante suma.

OPTIMISMO DE ALBERT BALLIN

Londres, Abril 3.

Herr Albert Ballin, una de las figuras principales en la industria marítima de Alemania, según el "Boersen Zeitung" de Berlín, dice un despacho de Copenhague a la "Central News", ha declarado en un mitin de la Kosmos Steamship Company, celebrado en Hamburgo, que espera presentar una hoja de balance el día 1º de Julio bajo "condiciones de paz."

SALIERON PARA SUIZA

Londres, Abril 3.

Mr. Brand Whitlock, Ministro de los Estados Unidos en Bélgica, y varios miembros de la Comisión de Socorros norteamericana, salieron anoche de Bruselas en tren especial para Suiza.

MME. STURMER TRATO DE SUICIDARSE

Londres, Abril 3.

La esposa del ex-Primer Ministro ruso, M. Boris V. Sturmer, trató de suicidarse, según despacho recibido por la agencia Reuter, procedente de Petrogrado.

Después de recibir una carta, cuyo contenido se ignora, trató de degollarse con una navaja. Fué conducida a un hospital en grave estado. Mme. Sturmer tiene 66 años de edad.

ALEMANIA Y NORUEGA

Cristianía, vía Londres, Abril 1.

El "Tidengsten", comentando los ataques de los funcionarios alemanes a la prensa noruega, dice:

"Estos caballeros declaran que no desean impedir la libertad de la palabra en Noruega, pero que los ruegos deben comprender la posición de Alemania y no deben condenar ni reprobar a los alemanes por sus mé-

(PASA A LA ULTIMA)

Republic
Motor Trucks

Al elegir su camión, debe hacerlo basándose no en lo que nosotros como agentes podamos informarle, sino dirigiéndose a los señores comerciantes que abajo citamos, quienes con gusto han de referirle los resultados que han obtenido empleando

El REPUBLIC

CAMIONES "REPUBLIC" EN USO:

THE WEST INDIA OIL REFINING CO., Gran Refinería de Petróleo de Belot . . 6
PEDRO Y CA., Fábrica de dulce de guayaba, "SANTA MARIA" 2
NICOLAS B. LLUY, GUINES 2
PONT RESTORY & Co., el gran almacén de víveres finos 1
EL HOSPITAL DE DEMENTES DE CUBA, MAZORRA 1
EL SANATORIO "LA ESPERANZA" . . . 1
MANUEL NEGREIRA, conocido fabricante de licores 1
J. RODRIGUEZ, IMPORTADOR DE LICORES 1
RECIPROCITY SUPLI CO. 1
TORRANCE Y PORTAL, contratistas, Industria número 100 1
MANUEL TENDERO, Guantánamo 1
CLAUDIO MARTINEZ, CANO 1
PEDRO LLOBERA, jardín "La Diamela" . 1
D. FERNANDEZ Y HERMANO, CARDENAS 1
JUAN A. DIAZ, CARDENAS 1
DAMASO SUAREZ, CARDENAS 1
PEREZ Y HERMANO, CARDENAS 1
DOMINGO BETHARTE, Ingenio Macagua, (Mata) 1
JUAN FERNANDEZ, SAGUA LA GRANDE 1

INVESTIGUE HOY MISMO CON ALGUNAS DE DICHAS FIRMAS COMERCIALES, SOBRE LAS INMEJORABLES CUALIDADES DEL CAMION "REPUBLIC".

PODEMOS HACER ENTREGA INMEDIATA DE UNA Y MEDIA Y DOS TONELADAS.

Importador exclusivo: J. M. OTERO

Automóviles y Camiones. Cárcel, 19 y Prado, 23. Habana

c 2368 alt 4r-4

¿Deseáis Mejillas Rosadas?

Las personas que no tienen ese hermosísimo cútis que se asemeja a los aterciopelados pétalos de la rosa y el delicado color de esta flor en las mejillas, debido a sangre pobre y delgada, pueden facilmente conseguirlo con un tónico reconstituyente que, al purificar y enriquecerla, haga que esta circule por el organismo devolviendo los colores perdidos por falta de sangre. Enriquecedla con el uso de las Píldoras Rosadas del Dr. Williams que la convierten en viva, pura y roja. Tomad esta medicina con constancia y vuestro semblante radiará con los vivos y frescos colores de la juventud.

Todas las boticas las venden. Pedidlas en la más cercana y tenédlas siempre a la mano.

NUMERO 4527

A los 50 se Siente como un Muchacho, Lleno de Potencia y Vitalidad. Se lo Debe al Hierro Nuxado.

Dice este Doctor que hierro nuxado es el mejor de los reconstituyentes. A menudo aumenta la fuerza y poder de resistencia de las personas delicadas y nerviosas un 200% en dos semanas.

NEW YORK, N. Y.—"No hace mucho tiempo me visitó un individuo de casi medio siglo de edad, con el fin de que lo sometiese a un examen, porque deseaba asegurarse la vida y cuál no sería mi sorpresa al descubrir que su presión de sangre era igual a la de un muchacho de 20 años y que estaba tan lleno de vigor, potencia y vitalidad como un hombre en plena juventud; para mejor decir el hombre a que me refiero, era en realidad un joven a pesar de sus 50 años. Al interrogarlo sobre este hecho tan extraordinario, me confió su secreto: "Tomando hierro," me dijo, "hierro nuxado me ha llenado de nueva vida. A los 30 años me encontraba en mala salud; a los 46 angustiado y cansado de vivir y ahora a los 50 un milagro de vitalidad y con mi fisonomía radiante de salud." Como ya he dicho más de un centenar de veces, hierro es el más poderoso de todos los reconstituyentes. Si el público se decidiese a abandonar las medicinas de patente y composiciones nauseabundas y a tomar en su lugar hierro nuxado, tengo el convencimiento de que miles de personas que mueren todos los años de pulmonía, la grippe, tuberculosis y enfermedades de los riñones, hígado y el corazón podrían ser salvadas. La causa real y verdadera del origen de estas enfermedades fué ni más ni menos que una condición debilitada del organismo por falta de hierro en la sangre. Hierro en cantidad suficiente es absolutamente necesario para poner a la sangre en condiciones de llevar a cabo la indispensable transformación y asimilación de los alimentos. Careciendo la sangre de hierro, no importa lo que se coma ni lo mucho que se coma, los alimentos sólo pasan a través del individuo sin dejar huella, sin hacer bien. No se deriva de ellos la vitalidad necesaria y en consecuencia la persona se debilita, palidece y enferma, exactamente igual que le sucede a una planta que está tratando de crecer en un terreno deficiente en hierro. Si usted, estimado lector, no se siente bien y fuerte, debe someterse en el acto a la siguiente prueba: Vea primero qué distancia puede caminar sin cansarse; tome después dos comprimidos o pastillas de hierro nuxado tres veces al día durante dos semanas; pruebe entonces nuevamente sus fuerzas y poder de resistencia y vea por sí mismo si ha ganado o no. He visto infinidad de personas nerviosas, anémicas y faltas de energías, siempre con alguna dolencia, duplicar sus fuerzas y poder de resistencia y librarse por completo de síntomas de dispepsia, desarreglos del hígado y otros malestares en un período de 10 a 14 días, simplemente tomando hierro en la debida forma; y esto después de haber estado tomando medicinas por muchos meses sin derivar beneficio. Pero debe tenerse cuidado de no tomar hierro concentrado o tintura de hierro, por aquello de economizar algunos centavos, sino que se debe tomar en forma que pueda ser absorbido y asimilado con facilidad, como el hierro nuxado, si es que se quiere derivar beneficio, pues en otra forma puede hacer más mal que bien. Más de un atleta y campeón norte-americano ha ganado sus laureles porque reconociendo el secreto de la fuerza y poder de resistencia ha provisto su sangre de suficiente cantidad de hierro.—(Firmado) E. Sauer, Doctor en Medicina.

NOTA:—El hierro nuxado que recomienda más arriba el doctor Sauer no es una medicina patentada ni un remedio secreto, sino que en Francia y Estados Unidos es bien conocido de los señores farmacéuticos y recetado por los médicos. Es asimilado con facilidad, no ennegrece la dentadura ni revuelve el estómago y es un remedio poderoso en casi todas las formas de indigestión, nerviosidad, anemia, desarreglos del hígado, pobreza de sangre y otras enfermedades. Se vende en las principales farmacias y droguerías; con toda seguridad en la de los señores Sarrá, Johnson, Taquechel Barrera y Cía y Majó y Colomer.

Con declaraciones y cartas auténticas de clientes curados yo puedo probarle a Vd. que

La Hernia ES CURABLE

Fíjese en esto—No se trata ahora de aparatos viejos cintos elásticos, tornos de acero en forma de bragueros, trabas ni operaciones quirúrgicas. Nó, se trata de un invento nuevo y eficaz que produce alivio y bienestar mientras la hernia va sanando.

Este libro lo explica todo Y Ye se lo envio GRATIS.

Como que contiene lo más reciente y auténtico sobre la materia, este libro debe leerlo toda persona quebrad Describe la hernia en sus diferentes formas y caracteres y explica el porqué fallan en su retención los bragueros ordinarios. Demuestra cómo puede retenerse la hernia obviando todas sus torturas y peligros. Ha conducido a multitud de personas camino de la salud y la felicidad—pídalo U. hoy.

¿Desea U. saber como puede librarse de las torturas del braguero?

¿Anda V. interiormente enjaezado como un pobre animal de carga con un arnés desvencijado—braguero—u otro aparato anticuado inadaptable que le lacera las carnes, tortura y mortifica? Yo le he probado ya a multitud de herniados que la retención perfecta de la hernia con alivio y comodidad es enteramente posible. Puedo igualmente probárselo a V., *gratis*.

He aquí pruebas

El Sr. Manuel S. Gomez de Bolívar (Valle), Colombia, dice, "Entusiasmado le envío mis más calurosas felicitaciones, su Represor ha curado a mi hijo." El Sr. Manuel Ramos, de Taylor, Texas (EE. UU.) escribe, "Su Represor fué para mí el hallazgo de un tesoro perdido, me ha curado en cuatro meses." El Sr. Dionisio Marraco de Lincoln, Argentina, escribe, "En sólo dos meses ha desaparecido la hernia que tanto me atormentaba."

Esto es sólo una muestra de numerosas cartas similares que tenemos en archivo—Yo tendré gusto en enviarle copias de muchas por el estilo.

Y puedo mandarle prueba aún más convincente—el Represor de Schuiling para que lo ensaye usted a

Riesgo nuestro

sometiéndolo a las pruebas más severas que desee. Corra, salte, escale, suba, baje, estornude, toza y en fin, haga todo lo que crea necesario para convencerse de que este aparato retiene la hernia cómoda y eficazmente.

Siendo hecho y ajustado debidamente a sus medidas, no tememos las pruebas a que lo someta usted. Pídanos hoy n. libro y pormenores de n. plan de ensayo. Todo gratis.

El Represor de Schuiling

Es una invención nueva; un aparato moderno que se adapta perfectamente al contorno del cuerpo. No tiene resortes de acero lacerantes, parches, emplastos, bandas ni correaje elástico molesto y opresivo. Y, no obstante, una vez colocado debidamente en su lugar, *ningún movimiento* del cuerpo puede desviarlo en lo más mínimo. Además, la operación de ponérselo y quitárselo es sencillísima.

Este aparato es ligero como pocos y, sin embargo, contiene la hernia con la misma firmeza con que un dique contiene el agua. Cierto es que el agua ejerce una enorme presión contra el dique, pero eso ha sido previamente calculado con toda exactitud por el ingeniero, resultando que la solidez del dique nulifica dicha presión e imparte al agua tal mansedumbre, que ni siquiera se sospecha su existencia.

De idéntica manera, con igual firmeza y suavidad retiene la hernia el Represor Schuiling. En su construcción siempre se tiene en cuenta el tamaño, carácter y posición de la hernia, así como las medidas y ocupación del paciente. Y, naturalmente, este cuidadoso sistema, aumenta extraordinariamente las probabilidades del buen éxito en su uso.

¿No cree V. que valga la pena cerciorarse de todo esto más minuciosamente, sobretodo cuando no le cuesta más que el franqueo de una carta o una postal? Basta que nos diga Vd., "*Sírvanse enviarme gratis y en sobre sin señas su libro sobre la quebradura y pormenores de su plan de ensayo.*" Escriba con toda claridad su nombre y dirección y dirija el sobrescrito a —

SCHUILING RUPTURE INSTITUTE

S 2 Murphy Bldg., Indianapolis, Ind., E. U. A.

CASTORIA para Párvulos y Niños

En Uso por más de Treinta Años

Lleva la firma de Chas. H. Fletcher

Sólo $5 pagados ahora y 20 centavos diarios durante unos meses.

EL DICCIONARIO ENCICLOPEDICO HISPANO-AMERICANO, de Montaner y Simon, Barcelona, en su nueva edición completa, se ofrece actualmente, y por tiempo limitado, al público en Cuba mediante el pago inicial de sólo $5—y unas cuantas mensualidades de $6.—El Enciclopédico está en Exposición en O'Reilly, 94, Habana.

El "Diccionario Enciclopédico Hispano-Americano" consta de 28 volúmenes, 32,000 páginas, 12,000 ilustraciones, 200,000 artículos enciclopédicos, 600,000 entradas distintas, 75.000,000 de palabras. Es la enciclopedia más extensa que existe.

Sólo los que no se demoren pueden disfrutar de las ventajas de esta oferta excepcional. Unicamente 1,000 ejemplares de El "Enciclopédico," han sido destinados a la venta en Cuba al precio reducido. Hasta ahora han llegado solamente 215 colecciones. Para evitar demora en la entrega debe usted pedir un ejemplar **hoy mismo.**

Lo que es la Obra

Si fuéramos a definir con exactitud lo que es la nueva y única edición completa del "Diccionario Enciclopédico Hispano-Americano," diríamos, sencillamente, que es la obra necesaria, más aún, imprescindible, en todos los hogares en que se hable el idioma castellano; pues es la obra que con la universalidad y perfección de su contenido, prestará mayor y más positivo beneficio a todos los miembros de la familia.

Para que los lectores puedan juzgar cuán cierta es la anterior definición, haremos una ligera reseña de la extensión, universalidad, autoridad y sencillez de su contenido.

La nueva edición del "Enciclopédico" es la obra más extensa que se ha publicado, pues contiene 75,000.000 de palabras siendo 45,000.000 las contenidas en "La Grande Enciclopedie", francesa, que es la obra del mismo género inmediata inferior en tamaño.

Para dar una idea más exacta de la extensión que esos millones de palabras representan, diremos que los volúmenes de tamaño corriente, contienen de 70.000 a 100.000; equivaliendo por tanto el "Enciclopédico" a unos 1,000 volúmenes de tamaño regular.

La universalidad de su contenido es absoluta. Desde los primeros pasos dados por el hombre en la senda del saber hasta el maravilloso desarrollo alcanzado en nuestros días están considerados en el "Enciclopédico" en insuperable forma.

Las ciencias, las artes, los oficios, la vida entera de la humanidad en acción y en pensamiento, está reflejada con toda pureza de detalles en esta manna obra.

Con igual perfección describe o estudia las más grandes concepciones del hombre, que los más humildes oficios; con igual acabamiento muestra ante nosotros las maravillas del más remoto pasado que nos habla y explica las últimas conquistas del progreso.

La autoridad de su información es insuperable. A su redacción contribuyeron todos los sabios del mundo, sin distinción de nacionalidades, y si en los conocimientos sujetos a leyes por reglas fijas puede considerarse como modelo de exactitud y precisión, en aquellos de índole variable, o que pueden estar influídos por prejuicios de raza, religión, patriotismo, clima, etc.; que como los referentes a cada país, fueron escritos por sus más ilustres hijos, son reflejos de la característica de los diversos pueblos.

En este sentido, tiene la ventaja de ser la obra que responde al más amplio criterio de vulgarización científica, y la única que concede la debida atención a latino-américa; y cuando a la América se refiere, escrito por los hombres más notables de las distintas naciones, es un estudio acabado, minucioso e imparcial.

La sencillez del método expositivo supera a cuanto pueda imaginar el lector. Su redacción fué dirigida por los más ilustres académicos y críticos del idioma, los cuales, teniendo en cuenta la índole de la obra y el fin a que estaba destinada, emplearon en todas las explicaciones un lenguaje fácil y llano, para que pudiera ser comprendida sin esfuerzo por todas clase de personas.

Tan conciso y perfecto es el método de exposición que muchos párrafos del "Enciclopédico" encierran la explicación detallada y completa de un concepto sobre cuyo tema se escriben volúmenes enteros, sin que por eso resulte mejor explicado.

Si se nos permitiera la frase, podríamos decir que en este sentido el "Enciclopédico" es la redoma que encierra la esencia de cuanto el hombre ha producido libre de impurezas y superfluidades.

Es un conjunto de textos brillantes y completos sobre todos y cada uno de los ramos del saber, y un tesoro de sana y recreativa lectura conteniendo bajo este aspecto la biografía de cuantos hombres notables han existido sin distinción de clase y nacionalidades; el argumento y trozos de las obras literarias famosas; la representación, descripciones y críticas de las obras del arte más notables; las reglas de todos los sports; los usos y costumbres, naturaleza, etc.; de todos los pueblos que han habitado el globo; en fin, una infinita variedad de conocimientos generales, exigido por la vida moderna y verdadero complemento del hombre como ser social.

Excelencia Material

Los libros de efímero interés poco importa como están impresos y encuadernados, pero el Diccionario Enciclopédico Hispano-Americano es una valiosa posesión permanente, y por lo tanto se ha procurado que su forma material sea tan perdurable como ha sido posible hacerlo poniendo a contribución todos los recursos que posee el arte moderno para la confección de libros.

Los tipos son claros y fácilmentte legibles, para evitar toda fatiga de la vista al lector.

El papel empleado ha sido hecho especialmente para la obra y es fuerte, durable, flexible, opaco, sin brillo y lo suficientemente delgado para que el grueso de los volúmenes no fuera excesivo. A la impresión de la obra se consagró el más minucioso cuidado.

El "Enciclopédico" contiene más de 12,000 ilustraciones, láminas litográficas en colores y bronce, láminas cromolitográficas, otras hechas por el modernísimo sistema de la fotocromía, fotograbados, miles de pequeñas ilustraciones, muchas costosas; grabados en maderas y otras reproducciones de excelentes dibujos a la pluma.

Las diferentes encuadernaciones

A fin de presentar El "Enciclopédico' en forma a la vez lo más durable posible, y digna del mérito sin igual de la obra, se prestó la mayor atención a las cuatro distintas clases de encuadernación, las cuales satisfarán los gustos de todos los lectores pues cada una de ellas es la mejor en su clase y además están al alcance de todos los bolsillos.

La encuadernación en tela se ha hecho con excelente **bocací** de color azul oscuro, con el título de la obra y el número correspondiente a cada volumen, impresos en caracteres dorados, sencillos, pero que producen muy buen efecto.

La segunda encuadernación está hecha en el vistoso estilo llamado Rexburghe, el cual consiste en una combinación de tela y cuero con el lomo de los volúmenes adornado con un dibujo dorado. El color es rojo.

El tercer estilo de encuadernación designado con el nombre de 3|4 de tafilete, es muy superior a la encuadernación Bexburghe, y es el que se recomienda especialmente a los compradores del "Enciclopédico". El lomo, parte de las tapas y las cantoneras de los volúmenes están protegidos por piel de excelente calidad. El color es verde muy oscuro que parece casi negro. Este estilo de encuadernación es de lo mejor que pueda pedirse para un libro de valor permanente que ha de usarse sin cesar como obra de consulta.

El lomo de los volúmenes está bellamente estampado en oro, las tapas van adornadas con líneas también en oro, las cabezadas son de seda, y el canto superior está ricamente dorado. Esta encuadernación desde cualquier punto de vista que se la considere merece ser recomendada, pues no solo da a los libres un aspecto verdaderamente suntuoso, sino que también los hace casi indestructibles, y a propósito para soportar todo el uso que de ellas pueda hacerse.

Para los que deseen obtener la encuadernación más artística que es posible producir, y que podrá transmitirse de generación en generación, como una posesión permanonte de la familia, se ha encuadernado la obra a todo lujo en piel granulosa especial, color de vino. Las tapas y el lomo están estampados en oro. Es imposible en una simple descripción, dar idea del suntuosísimo aspecto de este cuarto estilo que se llama Tafilete Completo.

El Estante

El estante es de madera de roble de excelente calidad. Los que adquieran el "Enciclopédico" no están de modo alguno obligados a comprar el estante. Este se ha hecho exclusivamente para mayor comodidad de los que compran la obra y no tienen dorde fácilmente colocar los libros en su casa, pero se vende únicamente al contado a quienes hayan adquirido el Enciclopédico. Su precio, tomando en consideración los presentes subidos precios de los muebles, es muy razonable.

Las Razones del precio tan bajo

La famosa casa editorial de Montaner y Simón, de Barcelona, trabajó durante 25 años en la preparación, corrección, y enriquecimiento del "Diccionario Enciclopédico Hispano-Americano" el cual está reconocido como la más notable obra del saber universal y de consulta que existe actualmente.

El "Enciclopédico" representa, quizás, la mayor inversión de capital en la historia de la publicación de libros. Los 28 hermosos volúmenes (claramente impresos y encuadernados con exquisito gusto) que constituyen El "Enciclopédico" en su nueva forma, constan de 32,000 páginas, 75,000,000 de palabras, 12,000 ilustraciones y centenares de hermosas láminas en colores y en negro.

El costo de esas ilustraciones y de las colaboraciones literarias, alcanzan a un millón de pesos, moneda oficial.

En esta cantidad no se incluye el enorme desembolso necesario para la impresión, estereotipia, etc., de la obra. Pero los derechos exclusivos de la preparación y venta de esta edición final en la América latina han sido conseguidos por solamente una fracción de su costo original.

A la nueva edición se han hecho muchísimas modificaciones y adiciones, especialmente en los artículos que se refieren a asuntos americanos, y finalmente se ha agregado un suplemento dedicado especialmente a la República de Cuba—sus hombres importantes, sus industrias, su historia y otros asuntos cubanos—suplemento que por sí sólo contiene más de 1,700 adiciones.

En la preparación de esta nueva y final edición para la venta en América latina, muchos hechos se han intervenido para hacer posible ofrecer la obra con una rebaja grande del precio de las ediciones incompletas y más bajo que el precio a que son vendidos otros libros similares en excelencia material.

Los derechos latino-americanos fueron adquiridos por solamente una fracción del costo original de la preparación de la obra.

Fué preparada una edición grande, resultando así economías muy considerables en el costo de la impresión y encuadernación.

Los contratos para el papel y otros materiales se ultimaron antes que la Guerra Europea hiciera subir los costos de estos materiales.

El "Enciclopédico" se vende directamente del Editor al público. Así se ahorran todas las utilidades que habrían de recibir los intermediarios.

Una Oferta Transitoria

Pero esta oferta extraordinaria puede durar muy poco tiempo. Solamente hay destinadas 1,000 colecciones de El "Enciclopédico" para la venta en Cuba. Debido al gran aumento en el costo de todo el material que entra en la preparación de libros, (el costo solamente del papel ha aumentado más de 100 por 100 desde que estalló la GRAN GUERRA EUROPEA) es casi cierto que no puedan prepararse más ejemplares para venderse a los actuales precios especiales, que son basados en los costos de los materiales antes de la guerra.

También hay que advertir que las primeras remesas ya llegadas a Cuba consisten solamente de 215 colecciones de El "Enciclopédico" y con las dificultades presentes, debido a la guerra, es casi imposible decir con seguridad cuándo llegará otra remesa.

Así es que solamente los que se decidan inmediatamente pueden estar seguros de conseguir su colección sin espera, y aquellos que se demoren, aunque sólo sea por pocas semanas, se exponen a no poder conseguir un ejemplar al precio reducido.

La Gran Guerra

Al presentar esta última edición del "DICCIONARIO ENCICLOPEDICO HISPANO-AMERICANO", el Editor, queriendo darle a esta obra en todos sus detalles el carácter novísimo que dada su importancia literaria, científica e histórica debe tener, promete a su compradores un tomo adicional, completo, profusamente ilustrado y escrito imparcialmente sobre la GRAN GUERRA EUROPEA. Este tomo se dará completamente gratis a los que compren el "Enciclopédico."

Es obvio el decir que tal volumen será de poco o ningún valor si se preparara o publicara antes que la Guerra concluyera y los hechos verdaderos fueran conocidos. No obstante, los materiales de la obra, tales como fotografías, documentos, etc., que puedan obtenerse durante el curso de la Guerra, son seleccionados por peritos imparciales.

Este tomo no será vendido separadamente del "Enciclopédico" y se entregará tan pronto se pueda publicar después de concertada la Paz.

Este tomo que se promete gratis a los compradores de la obra en Cuba será algo mayor o menor que los del "Diccionario" pues depende su volumen y altura de la cantidad de los hechos recopilados; pero sí aseguramos que será una joya histórica de inapreciable valor.

Para Reservar una Colección

Si usted no puede visitar la Exposición de El "Enciclopédico," en la calle O'Reilly, 94, Habana, mande el cupón inserto, con $5 y se le reservará una colección hasta que usted haya recibido un catálogo y escogido el estilo de encuadernación que prefiere. El dinero se le devolverá enseguida si usted se decide a no comprar el "Enciclopédico" después de haber examinado el catálogo.

Cortar y remitir hoy mismo

Fecha _____

W. M. Jackson

APARTADO 2129, HABANA.

Incluyo $5.—Sírvase reservarme una colección completa del DICCIONARIO ENCICLOPEDICO HISPANO-AMERICANO, y enviarme un catálogo donde pueda seleccionar el estilo de encuadernación que yo prefiera. Queda entendido que Vd. me devolverá el dinero enseguida si yo decido no comprar la obra después de examinar el catálogo.

Nombre _____

Profesión ú ocupación _____

Calle y número _____

Ciudad _____

Marina 4-4

Si desean más detalles sobre "El Enciclopédido" un opúsculo ilustrado que da detalles de la obra, páginas de muestra y explica las condiciones de la venta será enviado gratis y porte pago, a cualquier persona seria que lo pida. Dirigirse a W. M. Jackson, Apartado 2129 Habana.

Colegio de Belén

Homenaje a María al Pie de la Cruz.

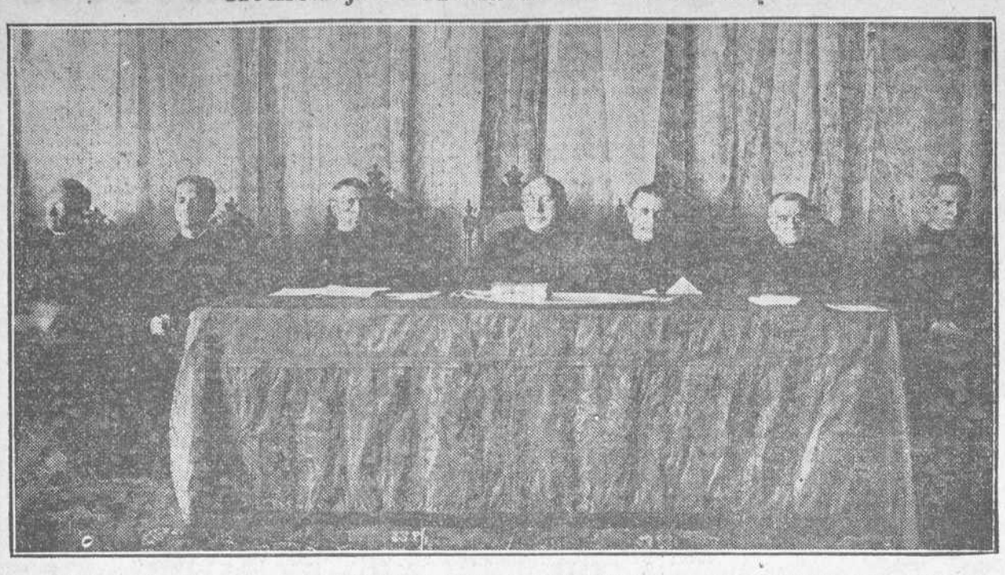

EL RECTOR DEL COLEGIO Y PROFESORES QUE CONSTITUYERON LA PRESIDENCIA DEL ACTO ESCOLAR

En este valle de lágrimas nos sentimos frecuentemente abrumados por el dolor, quebrantado nuestro espíritu. En estas horas de angustia ¿qué mejor conforte y alivio podremos hallar que mirar a la Santísima Virgen, siempre junto a la Cruz, siempre de pie, como el piloto que no se rinde a la violencia de la más desencadenada de las tempestades, como capitán que no cede, aunque caigan todos los soldados de su compañía. Vergüenza nos dará rendirnos a tan pequeñas pesadumbres, como son las que nos hacen perder la esperanza, sumiéndonos en la noche negra de la desesperación cuando recordemos la magnanimidad y constancia de tan delicada madre.

La fuerza moral es lo que constituye la vitalidad y la grandeza de los individuos y de los pueblos, porque los empuja de una manera constante hacia el progreso preservándolos de sangrientas revoluciones y de irremediables decadencias: lo que sostiene al mundo—decía F. Brunetiére—y le impide volver a caer en la barbarie, son las virtudes activas, el espíritu de abnegación y de sacrificio del cual ha hecho el cristianismo la ley de la existencia humana."

Saber sufrir: este es el punto culminante de la fuerza humana, su manifestación más hermosa, y el gran secreto de los que son maestros en el arte de vencer.

Pues quien a cosas grandes aspira y anhela llegar a la cumbre de la virtud, ha de hacer su morada con la Vírgen al pie de la Cruz: que no hay en la vida de la virtud más sublimes alturas que la cima del Calvario, ni más verdadera y sólida grandeza que la de vivir en María crucificado con Cristo.

Muy bien dijo el eminente Aparisi que "toda la filosofía del mundo no vale una estampa de la Vírgen de los Dolores." Luego, educar a los niños en el culto y homenaje a la Vírgen María al pie de la Cruz, es obra eminentemente pedagógica: saber sufrir es vencer.

Por eso Jesús y María han vencido, y ahora son glorificados.

Sin esa voluntad que por nada se modifica ni se deja quebrantar por ningún obstáculo, y que apesar de la fatiga producida por la continuidad del esfuerzo marcha con paso rápido y seguro, aunque en él haya de encontrar la muerte, no hay verdadero carácter.

Estas reflexiones han acudido del corazón a la mente, al presenciar ayer el homenaje que los alumnos del Colegio de Belén, han rendido a María al pie de la Cruz; a la mujer insigne, que con su constancia en el sufrir nos alcanzó del Salvador el que nos constituyera en hijos suyos.

Correspondió disertar a los alumnos de la Preparatoria Superior que con tanto acierto dirige el sabio profesor R. P. Francisco Obered S. J.

La disertación versó sobre las siguientes materias: Catecismo, IV parte; gramática castellana, (Analogía, Sintaxis, Concordancia, Régimen, Construcción, Análisis Gramatical, Ejercicios de Ortografía,); Aritmética (Ejercicios y problemas sobre los números enteros, quebrados, decimales y complejos.)

Disertaron los alumnos señores Enrique Jones, Tomás Pasarón, Ezequiel Revilla, Emilio García, Francisco Hernández, José Manuel Delgado, José Capellá, Jorge Abella, Félix Conejo, Arístides Agüero, Francisco Humara, Julio González, Ramón Pereda, Juan Aedo, Amaro Rosete, Julio Varona, Rodolfo Rodríguez, Enrique Anglés.

Demostraron igual competencia en las tres asignaturas ennobleciéndose así mismo y a su Profesor, pues han puesto de manifiesto en ese torneo del saber, la profunda ciencia del maestro. Ambos gozaron en los unánimes aplausos que les tributó el selecto y numeroso auditorio. Hermosísimas, arengas pronunciaron los alumnos, J. M. Delgado y A. San Pedro, siendo coronadas con atronadores aplausos.

La parte literaria la constituyeron los siguientes números: María al Pie de la Cruz; Dos niños inocentes (comedia); y Palique, a cargo de los alumnos señores Rodolfo Rodríguez, T. Pasarón, E. Revilla, C. Santos y Asterio Dou, respectivamente, obteniendo ruidoso triunfo.

La parte musical comprendió la ejecución de las siguientes partituras:

Hearts and Flowers, violines y piano, Tobani.

Cavatisia, violín, viola y piano, J. Raff.

Lohengrin (marcha), piano a cuatro manos, Wagner.

Jerusalen, Coro del Colegio.

A los alumnos de piano acompañó el profesor señor Santiago Erviti, y a los de violín, el profesor señor Vicente Cún.

Ambos celebrados maestros, lo son de música en el Colegio.

El Coro lo dirigió el Profesor del mismo R. P. Oregui.

Unimos nuestra felicitación a las recibidas por el Profesor de la Preparatoria Superior, R. P. Francisco Obered, y al Colegio por la brillante educación del carácter que dan a los alumnos, prestando inmenso servicio a esta amada Isla, pues según la frase de Chanfort, **el que carece de carácter no es un hombre, es una cosa.**

G. Blanco.

ALUMNOS EXCEDENTES Y CONCERTANTES

ALUMNOS PREMIADOS

CURSO PREPARATORIO. 2o AÑO

EXCELENCIAS

1a. Sección: señor Jorge Barroso.
2a. Sección: señor Octavio Sánchez.

Premio 1o.: señor Antonio Rosich. Premio 2o.: señor Basilio Real. Accésit 1o.: señor Héctor Madariaga. Accésit 2o.: señor Jesús Bouza. Accésit 3o.: señor Fernando Alvarez. Accésit 4o.: señor Octavio Sánchez.

CIENCIAS

Primera Sección.

Aprovechamiento.

Premio 1o.: señor José González. Premio 2o.: señor Jorge Barroso. Accésit 1o.: señor Andrés Bastón. Accésit 2o.: señor Braulio Novo. Accésit 3o.: señor Jesús Argain. Accésit 3o.: señor Luis Suárez.

Conducta.

Premio 1o.: señor Andrés Bastón. Premio 2o.: señor José González. Accésit 1o.: señor José Iglesias. Accésit 2o.: señor Jesús Argain. Accésit 3o.: señor uis Suarez. Accésit 4o.: señor Félix García.

Segunda Sección.

Aprovechamiento.

Premio 1o.: señor Octavio Sánchez. Premio 2o.: señor Antonio Rosich. Accésit 1o.: señor Pedro Hernández. Accésit 2o.: señor Enrique Borja. Accésit 3o.: señor Raúl del Cristo. Accésit 4o.: señor Oscar Arés.

Conducta.

Premio 1o.: señor Germán Madariaga. Premio 2o.: señor Octavio Sánchez. Accésit 1o.: señor Héctor Madariaga. Accésit 2o.: señor Oscar Arés. Accécit 3o.: señor Antonio Rosich. Accésit 4o.: señor Salustiano Marcos.

HISTORIA DE AMERICA

Primera Sección.

Aprovechamiento.

Premio ol.: señor Jorge Barorso. Premio 2o.: señor Andrés Bastón. Accésit 1o.: señor Braulio Novo. Accésit 2o.: señor Eduardo Larralde. Accésit 3o.: señor José González. Accésit 4o.: señor Guillermo Palacio.

Conducta.

Premio 1o.: señor José González. Premio 2o.: señor José Iglesias. Accésit 1o.: señor Julio Jover. Accésit 2o.: señor Onésimo Otero. Accésit 3o.: Braulio Novo. Accésit 4o.: señor Manuel Solaún.

Segunda Sección.

Aprovechamiento.

Premio 1o.: señor Octavio Sánchez. ex aequo.: señor Antonio Rosich. ex aequo 2o.: señor Oscar Arés. Accésit 1o.: señor Guillermo Rojas. Accésit 2o.: señor Fernando Alvarez. Accésit 3o.: señor Jesús Bouza. Accésit 4o.: señor Abel Tolón.

Conducta.

Premio 1o.: señor Luis Pazos. Premio 2o.: señor Antonio V. Rodríguez. Accésit 1o.: señor Lorenzo Morejón. Accésit 2o.: señor Alfredo Pérez. Accésit 3o.: señor Arturo Infante. Accésit 4o.: señor Ignacio Galdo.

INGLES

Primera Sección.

Aprovechamiento.

Premio 1o.: señor José González. Premio 2o.: señor Juan López. Accésit 1o.: señor Braulio Novo. Accésit 2o.: señor Jesús Argain. Accésit 3o.: señor Andrés Bastón. Accésit 4o.: señor Carlos Varela.

Conducta.

Premio 1o.: señor José Muñoz. Premio 2o.: señor Braulio Novo. Accésit 1o.: señor Jesús Argain. Accésit 2o.: señor Julio Jover. Accésit 3o.: señor Eduardo Larralde. Accésit 4o.: señor Luis Suárez.

Segunda Sección.

Aprovechamiento.

Premio 1o.: señor Octavio Sánchez. Premio 2o.: señor Oscar Arés. Accésit 1o.: señor Antonio Rosich. Accésit 2o.: señor Ignacio Galdo. Accésit 3o.: señor Federico Jahkel. Accésit 4o.: señor Abel Tolón.

Conducta.

Premio 1o.: señor Octavio Sánchez. Premio 2o.: señor Oscar Arés. Accésit 1o.: señor Enrique Borja. Accésit 2o.: señor Antonio Rosich. Accésit 3o.: señor Héctor Madariaga. Accésit 4o.: señor Luis Pazos.

PRIMER AÑO

EXCELENCIAS

1a. Sección: señor Manuel Acebo.
2a. Sección: señor Aurelio Baldor.

GRAMATICA CASTELLANA

Primera Sección.

Aprovechamiento.

Premio 1o.: señor Manuel Acebo. Premio 2o.: señor Roque Sánchez. ex aequo: señor José Manuel Cortina. Accésit 1o.: señor Evaristo Mola. Accésit 2o.: señor Manuel. Accésit 3o.: señor Matías Carmona. Accésit 4o.: señor Laureano López.

Conducta.

Premio 1o.: señor José Manuel Cortina. Premio 2o.: señor Miguel Humara. Accésit 1o.: señor José Ramón Caso. Accésit 2o.: señor Manuel Suárez. Accésit 3o.: señor José Carvajal. Accésit 4o.: señor Manuel Alonso.

Segunda Sección.

Aprovechamiento.

Premio 1o.: señor Aurelio Baldor. Premio 2o.: señor Fernando Cañada. Accésit 1o.: señor Telesforo Ocampo. Accésit 2o.: señor Joaquín Vendrell. Accésit 4o.: señor Héctor Rodríguez. Accésit 4o.: señor Pablo Masjuán.

Conducta.

Premio 1o: Sr. Leopoldo Ancona. Premio 2o.: señor Armando Fernández. Accésit 1o.: señor Julián Baldor. Accésit 2o.: señor Guido García. Accésit 3o.: señor Cayetano Buigas. Accésit 4o.: señor José Almagro.

GEOGRAFIA E HISTORIA DE CUBA

Primera Sección.

Aprovechamiento.

Premio 1o.: señor José Manuel Cortina. ex aequo: señor Manuel Acebo. ex aequo: señor Matías Carmona. Accésit 1o.: señor Roque Sánchez. Accésit 2o.: señor Evaristo Mola. Accésit 3o.: señor Jesús M. Pérez. Accésit 4o.: señor Tomás Segoviano.

Conducta.

Premio 1o.: señor Crispulo Goizueta. Premio 2o.: señor Abelardo Codinach. Accésit 1o.: señor Adolfo Comas. Accésit 2o.: señor José Manuel Cortina. Accésit 3o.: señor Ramón Gómez. Accésit 4o.: señor José L. Martínez.

Segunda Sección.

Aprovechamiento.

Premio 1o.: señor Joaquín Vendrell. Premio 2o.: señor Alfredo Baldor. Accésit 1o.: señor José M. Sarasa. Accésit 2o.: señor Fernando Cañada. Accésit 3o: señor Héctor Rodríguez. Accésit 4o.: señor Leopoldo Ancona.

Conducta.

Premio 1o.: señor Jaime Prieto. Premio 2o.: señor Telesforo Ocampo. Accésit 1o.: señor José Almagro. Accésit 2o.: señor Julián Baldor. Accésit 3o.: señor Urbano González. Accésit 4o.: señor Emilio Marill.

ARITMETICA

Primera Sección.

Aprovechamiento.

Premio 1o.: señor Manuel Acebo. Premio 2o.: señor Laureano López. ex aequo: señor Miguel Humara. Accésit 1o.: señor José Carvajal. Accésit 2o.: señor José Manuel Cortina. Accésit 3o.: señor Evaristo Mola. Accésit 4o.: señor José Ramón Caso.

Conducta.

Premio 1o.: señor Andrés Garca. Premio 2o.: señor Matías Carmona. Accésit 1o.: señor Manuel Suárez. Accésit 2o.: señor José Ramón Caso. Accésit 3o.: señor Laureano López. Accésit 4o.: señor Crispulo Goizueta.

Segunda Sección.

Aprovechamiento.

Premio 1o.: señor José María Sarasa. Premio 2o.: señor Aurelio Baldor. ex aequo: señor Joaquín Vendrell. Accésit 1o.: señor José Estévez. Accésit 2o.: señor Fernando Cañada. Accésit 3o.: señor Pablo Masjuán. Accésit 4o.: señor Telesforo Ocampo.

Conducta.

Premio 1o.: señor Guido García. Premio 2o.: señor Leopoldo Ancona. Accésit 1o.: señor Joaquín Vendrell. Accésit 2o.: señor Telesforo Ocampo. Accésit 3o.: señor Armando Fernández. Accésit 4o.: señor Pablo Masjuán.

INGLES

Primera Sección.

Aprovechamiento.

Premio 1o.: señor Manuel Acebo. Premio 2o.: señor Laureano López. Accésit 1o.: señor Crispulo Goizueta. Accésit 2o.: señor José Manuel Cortina. Accésit 3o.: señor Roque Sánchez. Accésit 4o.: señor Juan Esnard.

Conducta.

Premio 1o.: señor José Manuel Cortina. Premio 2o.: señor Crispulo Goizueta. Accésit 1o.: señor Laureano López. Accésit 2o.: señor Andrés arcia. Accésit 3o.: señor Roque Sánchez. Accésit 4o.: señor Manuel Suárez.

Segunda Sección.

Aprovechamiento.

Premio 1o.: señor Aurelio Baldor. Premio 2o.: señor Ramón Menacho. Accésit 1o.: señor Telesforo Ocampo. Accésit 2o.: señor Alberto Andino. Accésit 3o.: señor Armando Fernández. Accésit 4o.: señor Joaquín Vendrell.

Condwcta.

Premio 1o.: señor Guido García. Premio 2o.: señor Leopoldo Ancona. Accésit 1o.: señor Aurelio Baldor. Accésit 2o.: señor Armando Fernández. Accésit 3o.: señor Joaquín Vendrell. Accésit 4o.: señor Telesforo Ocampo.

PREPARATORIA SUPERIOR

EXCELENCIAS

1a. Sección: señor Arístides Agüero.
2a. Sección: señor Amaro Rosete.

CATECISMO E HISTORIA SAGRADA

Primera Sección.

Aprovechamiento.

Premio 1o.: señor Jorge Abella. Premio 2o.: señor Emilio García. Accésit 1o.: señor José M. Delgado. Accésit 2o.: señor Arístides Agüero. Accésit 3o.: señor Enrique Jones. Accésit 4o.: señor Ezequiel Revilla.

Conducta.

Premio 1o.: señor Enrique Jones. Premio 2o.: señor Tomás Pasarón. Accésit 1o.: señor Manuel Andreu. Accésit 2o.: señor José Capellá. Accésit 3o.: señor Luis M. Fusté. Accésit 4o.: Francisco Hernández.

Segunda Sección.

Aprovechamiento.

Premio 1o.: señor Julio Varona. Premio 2o.: señor Antonio S. Pedro. Accésit 1o.: señor Francisco Humara. Accésit 2o.: señor Amaro Rosete. Accésit 3o.: señor Juan Acodo. Accésit 4o.: señor Ramón Anglés.

Conducta.

Premio 1o.: señor Antonio S. Pedro. Premio 2o.: señor Enrique Anglés. Accésit 1o.: señor Ramón Pereda. Accésit 2o.: señor Roberto Esnard. Accésit 3o.: señor Juan Aedo. Accésit 4o.: señor Pedro Tuero.

GRAMATICA CASTELLANA

Primera Sección.

Aprovechamiento.

Premio 1o.: señor Arístide Agüero. Premio 2o.: José M. Delgado. Accésit 1o.: señor Enrique Jones. Accésit 2o.: señor Tomás Pasarón. Accésit 3o.: señor Jorge Abella Accésit 4o.: señor Francisco Hernández.

Conducta.

Premio 1o.: señor Ezequiel Revilla. Premio 2o.: señor Antoliano Rizo. Accésit 1o.: señor Enrique Jova. Accésit 2o.: señor José Prida. Accésit 3o.: señor Mario Delgado. Accésit 4o.: señor Luis Betancourt.

Segunda Sección.

Aprovechamiento.

Premio 1o.: señor Amaro Rosete. Premio 2o.: señor Antonio S. Pedro. Accésit 1o.: señor Francisco Humara. Accésit 2o.: señor Asterio Dou. Accésit 3o.: señor Rogelio Tabío. Accésit 4o.: señor Julio González.

Conducta.

Premio 1o.: señor Enrique Capote. Premio 2o.: señor Rodolfo Rodríguez. Accésit 1o.: señor Roberto Esnard. Accésit 2o.: señor Rogelio Tabío. Accésit 3o.: señor Julio González. Accésit 4o.: señor Asterio Dou.

ARITMETICA

Primera Sección.

Aprovechamiento.

Premio 1o.: señor Arístides Agüero. Premio 2o.: señor Juan B. Mirasson. Accésit 1o.: señor José M. Delgado. Accésit 2o.: señor José Capellá. Accésit 3o: señor Ezequiel Revilla. Accésit 4o.: señor Tomás Pasarón.

Conducta.

Premio 1o.: señor Jorge Abella. Premio 2o.: señor Francisco Fernández. Accésit 1o.: señor René García. Accésit 2o.: señor Hugo F. de Castro Accésit 3o.: señor Luis Iglesias. Accésit 4o.: señor José M. Delgado.

Segunda Sección.

Aprovechamiento.

Premio 1o.: señor Amaro Rosete. Premio 2o.: señor Enrique Capote. Accésit 1o.: señor Julio Varona. Accésit 2o.: señor Julio González. Accésit 3o.: señor Francisco Humara. Accésit 4o.: señor José Ruiz.

Conducta.

Premio 1o.: señor Francisco Humara. Premio 2o.: señor Amaro Rosete. Accésit 1o.: señor Ramón Pereda. Accésit 2o.: señor Basilio Villar. Accésit 3o.: señor Juan J. Ciceraro. Accésit 4o.: señor Ento. Bomballer.

CALIGRAFIA

Primera Sección.

Aprovechamiento.

Premio 1o.: señor Tomás Pasarón. Premio 2o.: señor Ezequiel Revilla. Accésit 1o.: señor Enrique Jones. Accésit 2o.: señor Pedro Vázquez. Accésit 3o.: señor José M. Delgado. Accésit 4o.: señor Jorge Abella.

Conducta.

Premio 1o:. señor señor Juan B. Mirasson. Premio 2o.: señor Arístides Agüero. Accésit 1o.: señor Félix. Accésit 2o.: señor Ramiro Canales. Accésit 3o.: señor Gilberto Cepero. Accésit 4o.: señor Manuel Muñiz

Segunda Sección.

Aprovechamiento.

Premio 1o.: señor Rogelio Tabío. Premio 2o.: señor Enrique Anglés. Accésit 1o.: Claudio P. León. Accésit 2o.: señor Basilio Villar. Accésit 3o.: señor Enrique Capote. Accésit 4o.: señor Ramón Pereda.

Conducta.

Premio 1o.: señor Julio González Premio 2o.: señor Rogelio Tabío. Accésit 1o.: señor José A. Varela. Accésit 2o.: señor José Ruiz. Accésit 3o.: señor Claudio P. León. Accésit 4o: señor Julio Varona.

INGLES

Primera Sección.

Aprovechamiento.

Premio 1o.: señor Nicolás Almeida. Premio 2o.: señor Francisco Hernández. Accésit 1o.: señor Arístides Agüero. Accésit 2o.: señor Jorge Abella. Accésit 3o.: señor Juan Mirasson. Accésit 4o.: señor Manuel Delgado.

Conducta.

Premio 1o.: señor Enrique Jones. Premio 2o.: señor Antoliano Rizo. Accésit 1o.: señor Tomás Pasarón. Accésit 2o.: señor Ezequiel Revilla. Accésit 3o.: señor Jorge Abella. Accésit 4o.: señor José Capella.

Segunda Sección.

Aprovechamiento.

Premio 1o.: señor Juan Antiga. Premio 2o.: señor Ernesto Fouler. Accésit 1o.: señor Mariano Durland. Accésit 2o.: señor Francisco Humara. Accésit 3o.: señor Juan J. Ciceraro. Accésit 4o.: señor José Ruiz.

Conducta.

Premio 1o.: señor Francisco Fernández. Premio 2o.: señor Enrique Capote. Accésit 1o.: señor Juan J. Ciceraro. Accésit 2o.: señor Enrique Anglés. Accésit 3o.: señor Francisco Humara. Accésit 4o.: señor Antonio San Pedro.

PREPARATORIA MEDIA

Excelencia: señor José A. Suárez.

LECTURA

Aprovechamiento.

Premio 1o.: señor Julio Martínez. Premio 2o.: señor Angel Fernández. Accésit 1o.: señor Carlos Guerrero. Accésit 2o.: señor José A. Suárez. Accésit 3o.: señor Manuel Llera. Accésit 4o.: señor Enrique Llerandi.

Conducta.

Premio 1o.: señor Esteban Goizueta. Premio 2o.: señor Juan Fernández. Accésit 1o.: señor Julio Martínez. Accésit 2o.: señor Rafael Mayoral. Accésit 3o.: señor Miguel Pedroso. Accésit 4o.: señor Miguel Llera.

CATECISMO

Aprovechamiento.

Premio 1o.: señor José A. Suárez. Premio 2o.: señor Julio Martínez. Accésit 1o.: señor Ricardo Villar. Accésit 2o.: señor José Bedriñana. Accesit 3o.: señor Rosendo Varela. Accésit 4o.: señor Manuel Llera.

Conducta.

Premio 1o.: señor Angel Fernández. Premio 2o.: señor Enrique Llerandi. Accésit 1o.: señor Rosendo Varela. Accésit 2o.: señor Carlos Perkins. Accésit 3o.: señor Alejandro Vega. Accésit 4o.: señor Antonio Iglesias.

GRAMATICA

Aprovechamiento.

Premio 1o.: señor José A. Suárez. Premio 2o.: señor Rosendo Varela. Accésit o1.: señor Ricardo Villar. Accésit 2o.: señor Julio Martínez. Accésit 3o.: señor Leovigildo Alvaré. Accésit 4o.: señor Abelardo Páez.

Conducta.

Premio 1o.: señor José A. Suárez. Premio 2o.: señor Rafael Agüero. Accésit 1o.: señor Ramón Bouza. Accésit 2o.: señor José Kohly. Accésit 3o.: señor Leovigildo Alvaré. Accésit 4o.: señor Eduardo Ferrer.

ARITMETICA

Aprovechamiento.

Premio 1o.: señor José A. Suárez. Premio 2o.: señor Enrique Llerandi. Accésit 1o.: señor Ricardo Villar. Accésit 2o.: señor Francisco Barrenechea. Accésit 3o.: señor Julio Martínez. Accésit 4o.: Carlos Perkins.

Conducta.

Premio 1o.: señor Ricardo Villar. Premio 2o.: señor Carlos Guerrero. Accésit 1o.: señor Antonio Escarrá. Accésit 3o.: señor José A. Alfonso. Accésit 4o.: señor Antonio Iglesias.

CALIGRAFIA

Aprovechamiento.

Premio 1o.: señor Alejandro Vega. Premio 2o.: señor Clemente Goti. Accésit 1o.: señor Antonio Iglesias. Accésit 2o.: señor Ricardo Villar. Accésit 3o.: señor Enrique Llerandi. Accésit 4o.: señor José Kohly.

Conducta.

Premio 1o.: señor Gabriel Goti. Premio 2o.: señor Luis F. Cabrera. Accésit o1.: señor Rafael Mayoral. Accésit 2o.: señor Alejandro Vega. Accésit 3o.: señor Manuel Llera. Accésit 4o.: señor José A. Alfonso.

PREPARATORIA INFERIOR

Excelencia: señor Augusto Asátegui.

Aprovechamiento.

Premio 1o.: señor Augusto Asátegui. Accésit 1o.: señor Raúl Méndez. Accésit 2o.: señor Mario Pérez.

Conducta.

Premio 1o.: señor Victoriano García. Accésit 1o.: señor Eduardo Páez. Accésit 2o.: señor Juan Boada.

CATECISMO

Aprovechamiento.

Premio 1o.: señor Augusto Usátegui. Accésit 1o.: señor Victoriano García. Accésit 2o.: señor Alberto Martínez.

Conducta.

Premio 1o.: señor Domingo Pulido. Accésit 1o.: señor Raúl Méndez. Accésit 2o.: señor Roberto Delgado.

ARITMETICA

Aprovechamiento.

Premio 1o.: señor Roberto Delgado. Accésit 1o.: señor Augusto Usátegui. Accésit 2o.: señor Alberto Martínez.

Conducta.

Premio 1o.: señor Victoriano García. Accésit 1o.: señor Mario Pérez. Accésit 2o.: señor Alberto Martínez.

CALIGRAFIA

Aprovechamiento.

Premio 1o.: señor Alberto Martínez. Accésit 1o.: señor Gustavo Hofmann. Accésit 2o.: señor Eduardo Páez.

Conducta.

Premio 1o.: señor Juan Boada. Accésit 1o.: señor Raúl Méndez. Accésit 2o.: señor Domingo Pulido.

(Continuará.)

Noticias del Municipio

ENTREGA DE UN PREMIO

El señor Alcalde hizo entrega ayer, al señor Isolino F. Iglesias, de la copa de plata que el Ayuntamiento de la Habana acordó donarle con motivo de haber resultado triunfante en el Campeonato Nacional de tiro de pichón efectuado en el pasado año.

El acto de la entrega—que se celebró en el Despacho del doctor Varona Suárez—fué presenciado por los Jefes de Departamento del Municipio, algunos señores Concejales y otras personas.

NO HAY PLAZAS

El Secretario particular del Alcalde, señor Méndez, hizo entrega ayer a los repórters de la siguiente Nota:

"El señor Alcalde quiere hacer constar que el Presupuesto extraordinario aprobado recientemente por la Corporación Municipal no permitirá hacer ningún nuevo movimiento en el personal de las oficinas y demás dependencias del Municipio, como parece haberse entendido. En tal virtud, son estériles cuantas gestiones se efectúen para obtener destinos en esta Administración. El mencionado presupuesto sólo tiene por objeto la continuación de las obras del Hospital Municipal y la dotación de material indispensable para la realización de ciertos servicios municipales de vital importancia."

SOBRE UNA ALINEACION

Por el Departamento de Fomento se enviarán en breve a la Alcaldía, los datos relacionados con la casa que ocupa el café "El Jardín", en la calle de Monserrate. Estos datos fueron solicitados por el Concejal Ochoa quien se propone pedir la alineación de la referida calle.

El Departamento de Fomento es partidario de la medida por cuanto ello tiende en beneficio del ornato público.

REPOSICION

La Comisión del Servicio Civil ha ordenado la reposición del señor Antonio Villegas y Piñeiro, oficial primero de Acueductos y antiguo y competente empleado municipal

INSPECTOR REPUESTO

De acuerdo con la resolución del Servico Civil, ha sido repuesto en su cargo de Inspector Municipal, el señor Manuel Herrera.

Normalícese el Estómago

Los que sufren de irregularidades del estómago tienen constantemente un doloroso recordatorio de que poseen ese órgano. Si los así martirizados pudieran ser inducidos á TOMAR STOMALIX, el remedio para la indigestión tan famoso en toda Europa, pronto se verían libres de cuanto les hace recordar que están provistos de estómago.

Las desagradabilísimas consecuencias de la **mala digestión** desaparecerán, ó sean **dolores de estómago, dolores de espalda, vértigos, flatulencia, dispepsia; indigestiones, acedías, náuseas, vómitos, dilatación de estómago, anemia, diarreas, etc.**

Por muy obstinado que sea un caso, el estómago se normalizará con unas cuantas dosis de

ELIXIR ESTOMACAL **STOMALIX** SAIZ DE CARLOS

que es el remedio agradable, seguro y portentoso, que ha curado casos de muchos años de duración. El probar con una botella, convencerá á cualquiera de sus virtudes; unas cuantas botellas completarán la curación.

Purgatina, SAIZ DE CARLOS cura el extreñimiento, pudiendo conseguirse con su uso una deposición diaria. Los enfermos biliosos, la plenitud gástrica, vahidos indigestión y atonía intestinal, se curan con la PURGATINA, que es un tónico laxante, suave y eficaz.

De Venta: Farmacias y Droguerías.

J. Rafecas y Ca., Obrapía, 19. Unicos Representantes para Cuba.

ESTABLO DE LUZ

ANTIGUO DE INCLAN CARRUAJES DE LUJO

Servicio especial para entierros, bodas y bautizos: $2.50 Vis-a-vis, de duelo y milores, con pareja ..... $5.00 Vis-a-vis, blanco, con alumbrado, para boda $10.00

Luz, 33. Teléfono A-1338. Almacén: A-4692. Corsino Fernández

PIÑEIRO Y CABAL

MARMOLISTAS. SUCESORES DE F. ESTEBAN

Tenemos panteones de 1 y 2 bóvedas dispuestos para enterrar

SAN JOSE, 5. TELEFONO A-6558. HABANA.

CENTRO ASTURIANO DE LA HABANA

E. P. D.

EL SEÑOR DON

ANTONIO ALVAREZ RODRIGUEZ

SOCIO FUNDADOR, NUMERO 1, DEL CENTRO

HA FALLECIDO

Y dispuesto su entierro para hoy, a las cuatro de la tarde, se ruega a los señores socios que se sirvan concurrir a la traslación del cadáver desde la Casa de Salud "Covadonga" hasta el Cementerio de Colón.

M. FERNANDEZ, Presidente.

Habana, 4 de Abril de 1917.

ESTABLOS "MOSCOU" y "LA CEIBA"

Carruajes de Lujo de FRANCISCO ERVITI

MAGNIFICO SERVICIO PARA ENTIERROS

Coches para entierros, bodas y bautizos - - - $2.50 Vis - a - vis, corrientes ..... $ 5.00 Id. blanco, con alumbrado ..... $ 10.00

ZANJA, 142. TELEFONOS A-8528, A-3625. ALMACEN: A-4686. HABANA

MENSAJE PRESIDENCIAL

(CONCLUSION)

De nuevo hago constar que resulta imposible atender eficazmente a todos aquellos edificios que deben ser reparados y conservados con lo que anualmente se consigna en presupuesto.

En su consecuencia, estimo que la cantidad de $50.000 que figura anualmente en Presupuesto, debe ser elevada a $100.000.00, y a $5.000.00 la que figura para reparaciones en la Secretaría de Justicia, puesto que el exíguo crédito de que se dispone hoy, apenas se inicien pequeñas reparaciones, quedará totalmente agotado.

Reitero respectuosamente al Congreso la recomendación que hice en Mensaje anterior de que en atención de ser corto el plazo fijado en la Ley de 8 de mayo de 1916, para terminar e inaugurar el Monumento al Generalísimo Máximo Gómez, sea oportunamente ampliado.

Para poder proceder a la ejecución de la obra, correspondiente a la erección del acorazado Maine, de la Marina de los Estados Unidos, en la bahía de la Habana, ruego al Poder Legislativo que autorice el crédito necesario, no menor de $100.000.00.

Los servicios comprendidos bajo la denominación de "Mejoras en ríos y puentes", han sido atendidos de esmerada manera; pero habido cuenta de que las cantidades consignadas para estas atenciaones en el Presupuesto son tan sumamente reducidas, que no bastan a cubrir todas las que son necesarias, recomiendo de nuevo al Congreso que autorice el aumento de las referidas asignaciones en la forma siguiente:

Para la reparación y conservación de muelles y tinglados del puerto de la Habana, $20.000.00 anuales.

Para los demás puertos de la isla, $15.000.00 cada año.

El estado de los muelles y tinglados de la Habana es sumamente deplorable, como deplorables son sus condiciones en cuanto a higiene y ornato contrastando con los amplios y hermosos espigones de San Francisco.

Los muelles llamados de "Caballería", de tableros de madera y tinglados de hierro, por quedar frente a la entrada del puerto, con una superficie de 4.100 m2; y teniendo en cuenta la importancia comercial y marítima de nuestro primer puerto, deben desaparecer, así como los del litoral de Paula y los espigones de Luz, con 2.500 m2 y 850 m2 de superficie cada uno, debiendo construirse otros de cemento armado y acero, que guarden un orden armónico con los modernos que la existen.

El costo de los muelles que propongo, es en realidad exiguo, con relación a la importancia de la obra, cuyo importe total es de $250.000.000 y para que no resulte recargado el Tesoro desembolsándolos de una vez podrían consignarse en Presupuestos sucesivos $50.000.00 durante cinco años.

La Empresa de los Ferrocarriles Unidos, poseedora de los terrenos donde se encuentra enclavado el Vertedero de la basura y de los demás centros de la ciudad, casi a diario los reclama, por lo cual se hace necesario construir otro vertedero en el muelle del Estado conocido por Tallapiedra, obra que exige un crédito, por lo menos, de $75.000.00; y como éste se encuentra en malas condiciones se requieren $15,000.00 anuales en tres Presupuestos sucesivos, a fin de dejarlo en las debidas condiciones.

Los trabajos de la zanja de Nuevitas continuan satisfactoriamente y pronto estará en buenas condiciones para la navegación, con la cantidad consignada en Presupuesto.

El único muelle que el Estado poseía en el puerto de Santiago de Cuba fué demolido para hacer uno nuevo, siendo la Compañía de los Puertos de Cuba la encargada de su construcción pero conforme a lo dispuesto en el Decreto número 522 de 4 de agosto de 1913, desconociendo a la Compañaí de referencia, fué suspendida la obra y por ende, quedó el Estado sin el muelle que se iba a construir y sin el que existía. En tal virtud y teniendo en cuenta la importancia del puerto mencionado, nuevamente tengo la honra de solicitar del Honorable Congreso el crédito que se requiere, para que el Estado tenga un muelle en dicho puerto.

El que se construya, ajustándose a lo que sobre ordenanzas sanitarias dispone el Decreto número 674, de 6 de julio de 1914, debe ser de cemento armado y su costo no bajará de pesos 250.000.00.

Los talleres del Departamento de Obras Públicas, no obstante encontrarse instaladaos de manera impropia en los antiguos terrenos de Villanueva, han rendido una labor digna de elogio, toda vez que no contando con los recursos necesarios han mantenido y mantienen en lo posible todo el material maquinaria en las debidas condiciones para el servicio. Para que la labor de esos talleres esté en relación con la índole de sus trabajos, se necesita dotarlos de un edificio adecuado y habilitarlos de los aparatos y maquinarias correspondientes, con tanto mayor motivo cuanto que el Departamento de Sanidad, en distintas fechas ha interesado el desalojo de los talleres del lugar que hoy ocupan. Y como las obras del Capitolio Nacional darán comienzo en no lejana fecha se impondrá imperiosamente la necesidad de trasladar los talleres a otro lugar sin tener la Secretaría de Obras Públicas a donde hacerlo, ni crédito para ello.

Teniendo en cuenta las razones expuestas se ve que es de todo punto indispensable la construcción de un edificio para destinarlo a talleres de mecánica, herrería, pallería, talabartería, etc., etc., estimándose su costo en $150.000.00 según he expuesto en mensajes anteriores.

A cargo de la Jefatura de la ciudad están el cuidado y la conservación del Acueducto de Vento y de su red de distribución; el cuidado y la conservación de calles, parques y paseos; la recogida y disposición de basura, el riego y el barrido de la ciudad.

Se ha atendido cuidadosamente a la pavimentación de las calles de la ciudad, de sus barrios extremos y de las del Vedado, Casa Blanca y Marianao, con el siguiene resultado:

Construcción de pavimento de Macadam, 22.549.00 M2.

Construcción de pavimento empleando adoquín antiguo, 3.564.00 M2.

Reconstrucción de pavimento de Macadam, 14.007.00 M2.

Recargo en pavimento de Macadam 29.630.00 M2.

Bacheo en pavimento de Macadam, 7.871.00 M2.

Regado de pavimento de calles empleando preparado de aceite: 30.150.00 M2.

Bacheo en pavimentos que tienen preparados de aceites 4.339.00 M2.

Acera construidas de cemento: 3.366.00 M2.

Contenes de hormigón construidos, 1.858|00 M1.

Reparación y conservación de pavimentos, aceras y contenes de los Parques de la ciudad y barrios extremos, y cuidado de jardines, arbolado y animales que en ellos existen.

Reiteradamene he venido solicitando y de nuevo solicito respetuosamente del Congreso la concesión de un crédito para atender al pago de las obligaciones originadas y que se originen, en virtud de las indemnizaciones por expropiación de terrenos que se ha realizado y que es preciso realizar para la apertura de nuevas vías de comunicación y ensanche de las existentes.

Las obras que se encontraban en ejecución, para la prolongación del Malecón, desde el Parque de Maceo hasta el Torreón de San Lázaro, han quedado terminadas, y, en su consecuencia, cerrada la entrada de mar que allí existía, conocida por Caleta de San Lázaro.

Debido a las restricciones contenidas en la Ley que autorizó la continuación de las obras del Malecón, no ha sido posible terminar totalmente tan hermosa, como útil y provechosa obra, por lo que, una vez más, me permito solicitar su modificación, en la parte que se refiere a las expropiaciones.

Durante el período que comprende este Mensaje, se han llevado a cabo por el Negociado de Mejoramiento de Agua, estudios de gabinete y varios proyectos de obra de instalación de maestras en nuevos repartos.

La Comisión de Estudios ha continuado los topográficos de ambas márgenes del río Almendares, desde Vento a Calabazar y los ha completado hacia el área comprendida entre Aguada del Cura, Vento y Calabazar.

Ha sido esmeradamente atendido el Acueducto de Vento y su red de distribución en el centro de la Habana, barrios extremos y pueblos colindantes que de él se surten.

Con gran celo se vigilan los desperdicios de agua, manteniéndose para ello, una inspección periódica de todas las viviendas particulares y establecimientos públicos, lo que hace que aumente en parte el caudal para el abasto.

Con objeto de evitar el déficit que se produce, por virtud de la instalación de los servicios de agua, de todas aquellas fincas por cuyo frente pasa la maestra, insisto en solicitar la modificación de la orden número 47, toda vez que ella solo autoriza al Gobierno para cobrar por el servicio de referencia, $8.12, que en ningún caso cubre el costo de la obra; y como, por otra parte, no hay consignación alguna aplicable al caso, se produce el citado déficit y, por ende, dificultades a la Administración.

Aún carece el Departamento de Obras Públicas de un edificio apropiado para Establos. Desde que, en razón de haberse presentado el gérmen de la bubónica en el que existía en las calles de Figuras y Diaria fué destruido por el fuego, por orden de la Sanidad, se instalaron provisionalmente los establos en los locales del antiguo Matadero; pero resulta que estos no pertenecen al Estado, ni reunen las condiciones necesarias al efecto, por lo que es indispensable la construcción de un edificio apropiado para ello.

Para construir un nuevo establo de acero y cemento, de acuerdo con el proyecto formulado y sometido, en su oportunidad, a la consideración del Congreso, se hace necesaria la concesión de un crédito de ciento cincuenta mil pesos.

Con objeto de enjugar el déficit que existía en el Departamento por virtud de desfalcos cometidos en épocas pasadas, cuya ascendencia era de sesenta y dos mil cuarenta y nueve pesos treinta y ocho centavos, reiteradamente solicité su importe, pero como se ha ingresado por una Compañía fiadora la cantidad de 40 mil pesos, reduzco mi solicitud, a la diferencia, o sean $22.049,38.

Cúmpleme dar cuenta de que los alzados en armas contra el Gobierno sustrajeron de la Pagaduría del Distrito de Oriente, fondos y cheques por la suma de $156.519.29; y de la del Distrito de Camagüey por $596.11. También fueron sustraidos materiales del Estado que en su oportunidad serán valorados, y efectivo depositado en las respectivas Sucursales del Banco Nacional.

Con motivo de la guerra Europea, algunos de los materiales que se emplean en las obras y servicios que se ejecutan y prestan por el Departamento de Obras Públicas han aumentado de precio de manera extraordinaria; haciendo especial mención del carbón de piedra, por cuanto en la actualidad, es menester pagar el cuádruplo del valor que tenía antes de esa guerra. Este material se emplea en las distintas Plantas a cargo del Gobierno, entre las que se encuentran las del Alcantarillado de la Habana, Acueductos de Vento, Camagüey y Oriente. En su consecuencia resultan insuficientes los créditos concedidos para tales servicios por lo que será necesario conceder en oportunidad las consignaciones adicionales correspondientes.

AGRICULTURA, COMERCIO Y TRABAJO

El azúcar, nuestra primera fuente de riqueza, sigue obteniendo altos precios, a causa de la prolongación de la guerra europea, y como consecuencia de la escasez de dicho fruto en Europa.

La agricultura ha sido objeto de preferente atención para el Gobierno que a ella ha dedicado sus más solícitos cuidados.

Ha procurado estimular los cultivos de ciertos productos, cuya explotación ordenada y progresiva nos libraría de la tributación onerosa que sobre nosotros pesa, por la importación de frutos que producimos en cantidad suficiente para el consumo interior, algunos de calidad superior, como lo demuestra el hecho de que alcancen precios más altos que sus similares de procedencia extranjera.

Las Granjas continúan su provechosa labor de instrucción práctica, con beneficios positivos para la cultura agraria; y la Comisión de Sanidad Vegetal ejerce eficaz inspección para combatir las epifitias que dañan los cultivos, ensayando, al efecto, diversos procedimientos.

Las paradas de sementales, establecidas en la zona de mayor densidad ganadera, fomentan la afición a la crianza de animales de raza fina y ofrecen a los ganaderos facilidades para la regeneración zootécnica de sus propiedades pecuarias.

Se han publicado en el Boletín de la Secretaría diversos trabajos relativos a la agricultura, de reconocida utilidad; y se han distribuído semillas de hortalizas y de tabaco y otras recibidas del extranjero.

Las seis Granjas, así como la Estación Experimental Agronómica, continúan su marcha corriente, a pesar de la anormalidad de la actual situación; debiendo consignar que algunos de sus empleados se han alistado en la Milicia Nacional.

El servicio de vulgarización agrícola sigue prestándose sin interrupción, habiéndose terminado la estadística en la provincia de la Habana y estando próximo a terminarse la de la de Pinar del Río.

La oficina de consulta y proyectos agrícolas prosigues asimismo sus trabajos, dedicando especial atención a los planos y subastas de las Estaciones Zootécnicas y a las ampliaciones de las referidas Granjas.

Se han continuado los trabajos relacionados con el padrón de las fincas rústicas habiéndose obtenido ya antecedentes de diez términos municipales.

Se han facilitado informaciones referentes al aprovechamiento industrial del aceite de palma y de corojo, y se ha recopilado todo lo concerniente a los trabajos realizados sobre el cultivo y aprovechamiento de la malva como materia textil.

La Dirección de Comercio e Industria, realiza con normalidad sus labores y ejerce una conveniente vigilancia y fiscalización sobre las Compañías, Bancos y Empresas organizados en la República. En el período transcurrido desde el mes de Noviembre último hasta la fecha, se han inscripto sesenta y cuatro sociedades anónimas, que representan un valor nominal de pesos 42.366.250.

La Oficina de Estadística de la Dirección ha preparado y hecho imprimir la Memoria de la zafra azucarera correspondiente al año de 1915 a 1916, y actualmente se está repartiendo. En ese trabajo se evidencia que la mencionada zafra, por su cantidad, rendimiento y precios superó en beneficios a todas las precedentes, no pudiendo esperarse igual resultado de la que ahora es realiza, pues por los informes que se conocen y por las naturales deducciones que las circunstancias sugieren, no sería aventurado prever un merma considerable en su valor, como consecuencia de la destrucción de algunos campos de caña y de haberse paralizado las obras de instalación de nuevos centrales.

Los trabajos relacionados con la estadística de las industrias en general, y con la del tabaco particularmente, se realizan con la actividad que consienten la escasez de personal y los inconvenientes que presenta el establecimiento de nuevos servicios.

En el Negociado de Industria se han iniciado y tramitado numerosos expedientes; algunos de los cuales de reconocida importancia, han sido elevados al Consejo de Secretarios para su resolución, se han evacuado diversas consultas; y se han facilitado informes supliendo, a veces, con referencias particulares, la carencia de datos y antecedentes oficiales.

Funcionan actualmente en la República cuarenta y siete Corredores de Comercio, y se mantiene la autorización para que incluya en las cotizaciones diarias la del florín holandés, consignando su equivalencia, y para que se coticen los giros sobre las plazas de Londres, París, Berlín y New York.

La Dirección de Montes y Minas ha iniciado y tramitado varios expedientes para aprovechamientos en terrenos del Estado, a cuyo efecto se publicaron los pliegos de condiciones correspondientes; por este concepto ingresaron en las Zonas Fiscales $2.226.

Se han facilitado algunos aprovechamientos en cayos del Estado y se han inspeccionado los cortes de madera y su extracción.

En las provincias de la Habana, Matanzas y Santa Clara se han expedido 56 guías forestales, siete para aprovechamientos en fincas comuneras; en la provincia de Pinar del Río, 26; en la de Camagüey, 56, y en la de Oriente, 32.

Por concepto de multas impuestas por infracciones, han ingresado en el Tesoro 261 pesos.

Al mejor desempeño de los Servicios de Montes, han cooperado la Marina Nacional, el Ejército y las Autoridades Municipales.

En el período comprendido desde primero de Noviembre del año próximo pasado hasta la primera quincena de Marzo del año en curso, se han demarcado por el personal facultativo de la Jefatura del Distrito Central diez minas de asfalto, petróleo, nafta, aceite, hierro y cobre, y plata, etc., en diversos términos municipales, y se han dictado por la Presidencia de la República treinta y cinco Decretos y Resoluciones referentes a minería.

Los servicios técnicos de los Agrónomos y Veterinarios del Departamento, de manifiesta utilidad, se rinden con regularidad y eficacia, aplicando los primeros, los más modernos procedimientos en los cultivos y prestando los segundos los auxilios oportunos en los casos que reclaman su atención.

Durante los últimos cuatro meses se han distribuído por la Oficina del Servicio de Veterinarios 196,958 dosis de vacunas anti-carbunclosas 1 149.454 centímetros cúbicos de suero contra la Pintadilla, con el objeto de facilitar la inmunización de los animales susceptibles de contraer las enfermedades aludidas y de evitar, por estos medios profilácticos, los perjuicios que pudieran acarrearse a la ganadería.

Las vacunas contra los carbunclos bacteridiano y sintomático, fueron repartidas en 92 términos municipales de las seis provincias, correspondiendo a la de Santa Clara el mayor consumo de dichos productos biológicos.

Con el suero anti-colérico se vacunaron 3.548 cerdos en 54 predios de crianza, ubicados en 36 barrios, pertenecientes a 23 Ayuntamientos de las provincias de Pinar del Río, Habana, Matanzas y Camagüey, con un promedio de mortalidad inferior al 5 por 100 no obstante haberse aplicado el suero en piaras ya infectadas. En todos los casos se utilizó el procedimiento de vacunación simultáneo, o sea virus y suero a la vez, por dar una inmunidad más duradera que la que se obtiene con la aplicación de suero solamente. La aplicación de este producto ha estado a cargo de los Veterinarios del Departamento, siempre que se ha ordenado su distribución, los que han divulgado en sus visitas entre los criadores y ganaderos cuantos conocimientos han estimado de mayor valor sobre la manera de combatir algunas enfermedades que atacan en forma epizoótica la población bovina, sobre la cría y mejora de los animales y sobre asuntos relacionados con las explotaciones agrarias.

Se han hecho las observaciones bihorarias de la presión atmosférica y demás condiciones del tiempo y los trabajos necesarios para la debida corrección de la marcha del péndulo astronómico y los cronómetros; se reciben diariamente telegramas de las condiciones del tiempo en las provincias y de las observaciones de la isla y se transmiten por cable a la Dirección del Weather Bureau de los Estados Unidos; se han calculado diariamente las horas del orto y ocaso del Sol y la Luna; se ha recibido semanalmente informes relativos a las condiciones del tiempo y de las cosechas, de más de 70 estaciones de observaciones voluntarios y se han efectuado las reparaciones necesarias en los instrumentos registradores que han sufrido deterioro.

Desde el mes de Septiembre del año próximo pasado, hasta el de Febrero del corriente año, han llegado al puerto de a Habana 15.478 inmigrantes, que han de embarcado con la garantía de diversos Centros regionales, Sanatorios y Asociaciones, conforme a los preceptos de la vigente Ley de Inmigración.

La Sección de Propiedad Intelectual, Marcas y Patentes realiza con normalidad los trabajos de su competencia, pudiendo advertirse en los Libros Registros de los tres Negociados que comprende dicha Sección, una actividad manifiesta en sus gestiones.

Reitero una vez más al Honorable Congreso la recomendación de modificar los aranceles de Aduanas, medida que reclama y aconseja el alza extraordinaria que se advierte en los precios de las subsistencias, la que se hace más sensible en los artículos de primera necesidad: así como la protección a las nuevas industrias que se establezcan en la República, a las cuales sería conveniente conceder ciertas ventajas arancelarias que facilitarían su fomento y desarrollo.

INSTRUCCION PUBLICA Y BELLAS ARTES

La Secretaría de Instrucción Pública y Bellas Artes, a pesar de que los recursos con que cuenta son reducidos en relación con el creciente desenvolvimiento del país, se ha esforzado en desarrollar todo lo posible los servicios que le están encomendados.

Durante el período a que se refiere este mensaje se han autorizado 62 nuevas aulas y 19 nuevos servicios de maestros ambulantes, lo que, unido a las autorizaciones consignadas en anterior mensaje, da un total de 873 nuevos centros de enseñanza primaria creados durante la actual Administración, a los que hay que agregar, desde este punto de vista cinco aulas de Kindergarten de reciente creación y seis autorizadas anteriormente, lo que representa 884 nuevos maestros funcionando en el territorio de la República a partir del 20 de Mayo de 1913.

El número de maestros que prestan servicio en la nación es de 4.800, en la forma siguiente:

Directores sin aula	45
En aulas de enseñanza común	4.535
En aulas de Kindergarten	66
Maestros ambulantes	104
En la enseñanza de Sloyd	24
En la enseñanza de corte y costura	26
Total	4.800

Las 62 aulas de que antes se hace mención, se han distribuído del siguiente modo:

Provincia de Pinar del Río.	
Artemisa	1
Cabañas	5
Candelaria	3
Consolación del Norte	4
Consolación del Sur	3
Mantua	1
Pinar del Río	4
San Juan y Martínez	1
Total	22
Provincia de la Habana	
Aguacate	1
Bejucal	1
Habana	16
Marianao	1
Total	19
Provincia de Matanzas	
Alacranes	1
Bolondrón	1
Carlos Rojas	3
Guamacaro	2
Manguito	2
Matanzas	2
Pedro Betancourt	1
San José de los Ramos	1
San Antonio de Cabezas	1
Total	15
Provincia de Santa Clara	
Rancho Veloz	1
Santa Clara	1
Total	2
Provincia de Oriente	
Alto Songo	1
Baracoa	1
Holguín	1
Victoria de las Tunas	1
Total	4

Las 19 plazas de maestros ambulantes se han establecido en los distritos siguientes:

Provincia de Pinar del Río	
Artemisa	1
Consolación del Sur	2
Mantua	1
Pinar del Río	1
Total	5
Provincia de la Habana.	
Alquizar	1
Bauta	1
Guanabacoa	2
San Antonio de los Baños	1
San José de las Lajas	1
Santiago de las Vegas	1
Total	7
Provincia de Matanzas.	
Agramonte	1
Cárdenas	1
Total	2
Provincia de Santa Clara	
Abreus	3
Vueltas	2
Total	5

Las cinco aulas de Kindergarten se han creado en los términos municipales de San Juan y Martínez, Güira de Melena, Nueva Paz, Perico y Palma Soriano.

Resultando que la Ley de 1o. de julio de 1916, al equiparar los sueldos de todos los maestros a los que disfrutan los de la capital de la República, ha hecho desaparecer una de las causas que determinaban la mayor posibilidad de crear aulas en los distritos rurales, la Secretaría del ramo (si bien subsisten aún otros de aquellos motivos ha podido atender, aunque solo en una pequeña parte, las necesidades de esta índole en el distrito de la Habana—expresadas detalladamente en anteriores mensajes—autorizando recientemente la creación de 16 aulas, que con las anteriormente concedidas en los años 1913-14 a la fecha hacen un conjunto de 49. Estas autorizaciones han tenido que hacerse sólo para aquellos casos en que la creación de aula no implicaba otros aumentos que los de los sueldos de maestros y conserjes; por lo que, subsistiendo en la ciudad de la Habana la situación expuesta ya al Congreso, sería oportuno que éste concediese los créditos solicitados.

Los nuevos lotes de terrenos obtenidos gratuitamente, desde el mes de noviembre próximo pasado hasta la fecha, para construir casas destinadas a escuelas rurales, han sido cuatro; tres en la provincia de Santa Clara y uno en la de la Habana, con lo que llega ya a 94 el total de parcelas cedidas al Estado.

Desde la fecha de mi mensaje de 6 de noviembre último se han construído once casas modelos para escuelas rurales:

En la provincia de Pinar del Río	1
" " " " Habana	2
" " " " Matanzas	2
" " " " Santa Clara	5
" " " " Oriente	1
	11

Con estas ascienden a 49 las construidas desde la adopción del citado tipo de escuela rural; hallándose, además, en construcción nueve escuelas, que se distribuyen del modo siguiente:

Provincia de la Habana	3
" " Matanzas	1
" " Santa Clara	3
" " Camagüey	2
	9

Durante el período a que se contrae el presente mensaje, se han aprobado los proyectos de reparación siguientes, solicitando de la Secretaría de Obras Públicas la ejecución de los mismos.

Distrito escolar de Santa Clara, escuela núm. 1	$ 1.485.23
Distrito escolar de Melena del Sur, escuela núm. 1	727.27
Distrito escolar de Güira de Melena, escuela núm. 1	1.791.24
Distrito escolar de Güira de Melena, escuela núm. 9	1.646.49
Distrito escolar de Alquízar, escuela número 1	1.430.78
Distrito escolar de Isla de Pinos, escuela número 1	1.877.26
Distrito escolar de Cienfuegos, escuelas números 1 y 2	1.500.00
Total	$ 10.458.27

Con anterioridad al 1o. de noviembre del pasado año se había aprobado y solicitado la ejecución de los proyectos de obras de las escuelas;

Número 26, de Marianao, por $844.39 y número 3, de Santiago de las Vegas, ascendente a $4.474.27.

Por otra parte, la Secretaría de Instrucción Pública se ha reservado la cantidad de $1.000.00 para autorizar directamente aquellas reparaciones menores que sean de mayor urgencia, habiendo invertido en este sentido, hasta la fecha $960.60.

De todo lo cual resulta que estando comprometidos ya $16.489.53 de los $20.000.00 consignados en el vigente presupuesto, hay un saldo disponible de $3.262.47 para atender a 12 proyectos de reparaciones que no se han podido ejecutar y que se presuponen en $24.943.44; al gran número de edificios que se hallan en mal estado, según se ha comunicado al Departamento de Obras Públicas, sin que aún se hayan redactado los proyectos de obras correspondientes, por considerar que sería un trabajo estéril, ya que no existen créditos para su ejecución, así como para las múltiples reparaciones menores (que, de abandonarse ahora, exigirán más tarde elevados créditos para atenderlas) en los numerosos edificios ocupados por casas-escuelas, por las que no se paga alquiler alguno.

Sería, pues, conveniente, que el Congreso tuviese en cuenta las indicaciones que he hecho en anteriores mensajes, respecto a votar créditos extraordinarios, en tanto que se aumentan los que figuran en presupuesto, para atender a las urgentes reparaciones mencionadas, así como para realizar las indispensables—también expuestas en otras ocasiones—en edificios de la propiedad del Estado en que se hallan instaladas dependencias de la Secretaría de Instrucción Pública y Bellas Artes.

En anterior mensaje eponía que dicho Departamento confiaba en vencer las numerosas dificultades que se ofrecían en lo referente a la adquisición de material escolar de todo género, producidas por las consecuencias que para la industria y el comercio ha tenido la enorme crisis política que afecta al mundo entero.

En efecto, aunque con no pequeños esfuerzos, se ha obtenido ese resultado con excepción de contados artículos, sin que las alteraciones alcanzadas en los precios fueran excesivas y limitándose, por tanto, los inconvenientes, a la inseguridad en los plazos de entrega.

Además del material consumible necesario, se adquirieron en el presente año económico los siguientes artículos:

4.500 pupitres y asientos finales (que con los adquiridos en los tres últimos años, forman un total de 56.645) de que han sido provista las escuelas públicas por la actual Administración.
1.000 sillas para maestros.
1.000 palanganas.
1.000 palanganeros.
10 marcos, con fondos, de pizarrones.
5.400 metros de tela para pizarrones.
9.800 borradores de pizardon.
3.00 compases de madera.
2 16 ábacos de ramo.
64.000 piesc diueledortdror dob dob b
64.000 pies lineales de listones de madera para fipar jpupitres.

Además, se ha dotado del material necesario a todas las aulas de las enseñanzas, speciales de Sloyd, de Kindergarten y de Corte y Costura.

Es oportuno consignar que el mapa de la nación, ejecutado conforme a las instrucciones del referido Departamento, con destino a las escuelas públicas y para el que—como ya se ha epresado—se utilizaron datos oficiales, será distribuido próximamente en las aulas.

La necesidad de dotar del mobiaje indispensable a las Juntas de Educación creadas en estos últimos años, por la formación de nuevos municipios y de reunir parte del de muchas de las antiguas, requiere una pronta resolución, por lo que sería conveniente que el Congreso votase los créditos solicitados en varios mensajes anteriores.

Las obras de adaptación ejecutadas en el antiguo edificio que ocupó la escuela Luz Caballero, han permitido instalar, de una manera incompleta, pero decorosa al menos, las dos escuelas Normales de esta capital. Hasta el presente, por no existir más que dos cursos de alumnos, son tolerables las deficiencias propias de locales que no reunen las condiciones exigidas; pero, según se expresaba en el mensaje al Congreso enviado al inaugurarse la Legislatura de noviembre último, (recordando entonces lo consignado por dos veces con anterioridad- cuando dichas escuelas hayan completado su organización, con los cuatro cursos que deben funcionar en cada una de ellas, el crecido número de alumnos, por una parte, y los múltiples servicios que será preciso instalar, evidenciarju la imposibilidad de que dichos planteles pueden llenar cumplidamente su cometido en el edificio que hoy ocupan, por lo cual es de gran importancia que se le asignen los créditos indicadosá para que puedan contar con edificios propios construídos expresamente, con capacidad para las aulas, laboratorios, gabinetes, bibliotecas, gimnasios, campos de sports y de experimentación, escuelas prácticas, anexas, etc., etc.

También las otras dos Escuelas Normales que se inauguraron en el mes de octubre último, en las ciudades de Santiago de Cuba y Santa Clara, se hallan instaladas en edificios ocupados anteriormente por escuelas primarias. En el de la primera fué preciso realizar importantes reparaciones y las adaptaciones hechas solo satisfacen las necesidades del momento; pero será preciso advertir sumas de consideraciones a fin de que, en los terrenos disponibles anexos a la Escuela, se puedan construir los departamentos necesarios para la mejor organización del establecimiento.

Asimismo, en el antiguo local que ocupa la Escuela Normal de Santa Clara se han hecho todas las adaptaciones posibles, dentro de los medios de que se dispone; siendo indispensable construir dos nuevas alas del edificio en que instalar las dependencias requeridas por la nueva aplicación que se le ha dado.

Al tratar de estos importantes establecimientos, es oportuno recordar que, debiendo establecerse para el próximo curso, como espero, las Escuelas Normales de Pinar del Río, Matanzas y Camagüey, conforme a lo que prescribe la Ley de 16 de marzo de 1915, sería de la mayor conveniencia que el Congreso recordarse la urgente recomendación y las consideraciones contenidas en mi mensaje de 6 de noviembre último, respecto de la necesidad de construir edificios con ese fin.

Conforme con los propósitos expuestos en el mencionado mensaje, acerca de la necesidad de propender al desarrollo de la cultura física de los alumnos de la Universidad de la Habana, han sido ampliados los terrenos que recientemente habían sido cedidos para Campo de Sports y se ha destinado a centro de sports náuticos el castillete situado en la desembocadura del río Almendares, así como una faja de terreno del litoral inmediato.

Del mismo modo, en el mismo mensaje exponía la situación actual del Museo y la necesidad de trasladarlo a otro local adecuado, a Secretaría de Instrucción Pública y Bellas Artes, después de persistentes esfuerzos, ha alcanzado ese propósito consiguiendo, en buenas condiciones económicas, un edificio de propiedad privada, bastante apropiado, por ahora, al objeto, en el que actual se efectuan las obras necesarias de adaptación, ya muy adelantadas y en el que quedará instalado dicho establecimiento, sino con lujo con decoro.

En el proyecto de presupuestos para el año fiscal de 1917-18 se ha incluido un crédito para gastos de sostenimiento del Museo, comprendiendo el personal, alquiler del edificio, material, etc. Tal crédito es lo que se ha estimado estrictamente indispensable para esas atenciones; pero si el Museo ha de llenar su objeto de ser realmente un poderoso agente de cultura de nuestro pueblo, es preciso que se destine una suma extraordinaria para amuebiarlo conforme a sus necesidades y que anualmente se dedique otra a adquisiciones, indispensables para su engrandecimiento.

En estas útiles obras, así como en la de construir un edificio digno del elevado objeto a que se destina, puede el Congreso ejercitar las facultades que la Ley le confiere.

Igualmente sería de sumo provecho la aprobación de leyes que dotaran de edificios propios, no sólo como antes he indicado, a la Biblioteca Nacional, sino también al Archivo Nacional, la Escuela de Pintura y Escultura de la Habana y a los Institutos de egunda Enseñanza de Matanzas, Camagüey y Oriente; que establecieran bibliotecas públicas, escuelas de dibujo y museos locales en las principales poblaciones; una de regulara la incorporación de títulos extranjeros y otra que incluyera la asignatura de dibujo en el plan de estudios de los Institutos de Segunda Enseñanza, todo lo cual ya he solicitado del Honorable Congreso en anteriores mensajes.

SANIDAD Y BENEFICENCIA

Acerca del estado sanitario de la República debo consignar que, no obstante notarse como consecuencia de una epidemia de grippe, un pequeño aumento (15.56 por 1.000) en la cifra de mortalidad durante el transcurso del año mil novecientos diez y seis, continua siendo ecelente nuestro estado sanitario y manteniéndose a la altura del de los países más favorecidos. En el período a que se refiere este mensaje hemos tenido una invasión de paludismo en algunas regiones, especialmente en parte de las provincias de Camagüey y Oriente, donde la población extranjera ha aumentado de manera considerable con motivo de la inmigración destinada a los trabajos de la zafra.

La Dirección de Sanidad, que desde hace algún tiempo venía observando cuidadosamente la aparición de algunos casos de paludismo y estudiando su probable origen, recobló, sobre todo durante el mes de diciembre de 1916, en que hubo un notable recrudecimiento en determinados lugares de las citadas provincias, sus precauciones sanitarias, entre ellas la vigilancia en los puertos para evitar la posible diseminación del mal.

La lucha antituberculosa continua casi en su período inicial, ya que solo contamos con un Dispensario, un Sanatorio y algunas salas de hospitales. Este problema, árduo y complejo, requiere esfuerzos perseverantes y costosos, siendo indispensable que el Honorable Coingreso voate el crédito suficiente para atender con eficacia a la enfermedad que, entre nosotros, causa mayor número de víctimas.

Los servicios de Higiene Infantil y Vigilancia Sanitaria del abasto de leche, que sólo funcionaban en la Habana y en algunas localidades de provincias, han sido refundidos, creándose una Sección que tiene además a su cargo los cuidados prenatales y post- natales. Para el mejor éito de la acción sanitaria se han establecido Consultorios en la ciudad de la Habana, que semejantes a los existentes en los países más adelantados en el ramo de Higiene Infantil, funcionan en armonía con los Hospitales de Maternidad e Infancia. Igualmente se ha ampliado el servicio de Análisis de leche, que hoy constituye un departamento importante del Laboratorio Nacional. Y ya que a éste me refiero, debo hacer constar que están ejecutjándose las obras de una nueva planta para el mismo sobre el edificio que ocupa la Secretaría de Sanidad y Beneficencia, y, una vez en funciones, estará en cuanto a su servicio e importancia, a la altura de los mejores del mundo.

No debo pasar por alto la labor de este Departamento del Ejecutivo en cuanto a la organización de premios y fiestas para estimular al meporamiento de la raza. Con ese objeto se ha creado la Exposición Nacional de "babis" que se efectúa el día primero de año y a la cual concurren en opción al Premio Nacional a la Maternidad Doctor Enrique Núñez, y a los que la caridad particular también ha instituido, los niños que ne los distintos términos municipales de la República han obtenido el premio local, así como los presentados por los familiares al Sonsurso de Premios Honoríficos.

Atendiendo a la proposición del Secretario de Sanidad y Beneficencia se han instituido premios especiales y menciones honoríficas para los profesionales y hombres de ciencia que envíen trabajos al Concurso que anualmente se celebrará con objeto de estudiar la mortalidad infantil y proponer los medios más eficaces para disminuirla en la República.

Se han abierto al servicio público en todo el territorio nacional ochocientas diez oficinas de farmacia y ciento setenta y dos botiquines de urgencia. Insisto en llamar la atención del Congreso acerca de la oportunidad de dictar una ley que regule la importación de determinados alcaloides, cuyo uso abusivo es perjudicial a la sociedad, y los cuales están detallados en mi Decreto número 56 de la serie de 1916. Sobre este importantísimo particular ya tuve el honor de llamar la atención del Poder Legislativo en anteriores mensajes.

Durante el período comprendido desde abril de 1916 hasta esta fecha, se han inscripto en la Secretaría de Sanidad y Beneficencia 66 títulos de Médico cirujano, 23 de Dentista y 3 de Veterinarios y se han legalizado 6.172 firmas de profesionales.

El servicio de vacuna ha realizado notables trabajos, habiendo distribuido virus en cantidad suficiente para inocular a 32.654 personas.

En cuanto a la Dirección de Beneficencia, debo citar como dato interesante el hecho de haberse levado a cabo el traslado del contingente de leprosos que había en el Hospital de San Lázaro de esta ciudad a la finca Dos Hermanos, enclavada en el poblado del Rincón, término municipal de Santiago de las Vegas. Para la ejecución de esta medida beneficiosa se han obviado las dificultades que se presentaron, manteniendo el gobierno el propósito de evitar con toda eficacia el contacto con la comunidad de ese núcleo de infelices enfermos buscándole lugar de reclusión en que disfruten de expansión y comodidad.

Inspirado en sentimientos de piedad y haciendo uso de las facultades que me están conferidas por la Ley de 7 de marzo de 1917, se concedieron dos créditos, uno de $40.000 y otro de $20.000, que fueron invertidos en la adquisición de víveres para la población civil necesitada de las ciudades de Santiago de Cuba y Camagüey, respectivamente, las cuales por efecto de la situación creada por los alzados en armas se encontraban escasas de víveres y de otros elementos de subsistencia.

Palacio de la Presidencia, en la Habana, a dos de abril de 1916.

(Fdo. M. G. MENOCAL.

BELOT

Luz Brillante, Luz Cubana y

SECCION MERCANTIL

(Pasa a la página 2).

BOLSA PRIVADA

OFICIAL

Obligaciones, Obligaciones Hipotecarias y Bonos

ABRIL 2.

	Comp. Por 100	Vend. Por 100
Empréstito República de Cuba	99	101
Id. id. (Deuda interior de Cuba)	94	97
Empréstito República de Cuba	86	87½
Obligaciones 1a. Hipoteca Ayuntamiento de la Habana	102	107
Idem 2a. idem idem	102	107
Id. 1a. Hipoteca Ferrocarril de Cienfuegos	102	107
Idem 2a. id id	102	107
Id. 1a. Ferrocarril de Caibarién	N.	
Id. 1a. Ferrocarril Gibara-Holguín	N.	
Obligaciones generales (Perpetuas) consolidadas de los F. C. U. de la Habana	70	83
Obligaciones hipotecarias, Serie A., del Banco Territorial de Cuba	N.	
Id Serie B. (en circulación $2.000,000)	92	100
Obligaciones generales Consolidadas de la Compañía de Gas y Electricidad de la Habana	103	107
Obligaciones Fomento Agrario garantizadas (en circulación)	97½	110
Bonos de la Compañía de Gas y Electricidad de la Habana	110	115
Idem H. E. Ry. Co. (en circulación)	92	94
Bonos de la Compañía de Gas Cubana (en circulación)	N.	
Bonos 2a. Hipoteca The Matanzas Water Works	N.	
Bonos hipotecarios del Central Olimpo	N.	
Id id. id. Covadonga	N.	
Idem Compañía Eléctrica de Santiago de Cuba	85	100
Bonos 1a. Hipoteca Matadero Industrial	N.	
Bonos Cuban Telephone Co.	77	81
Compañía Azucarera Ciego de Avila	N.	
Bonos Hipotecarios de la Cervecera Internacional	75	80
ACCIONES		
Banco Español de la Isla de Cuba	92	94
Banco Agrícola de P. Príncipe	90	Sin
Banco Nacional de Cuba	161	200
Banco Fomento Agrario (en circulación)	N.	
Banco Territorial de Cuba	75	100
Id. id. Beneficiarias	10	18
Banco The Trust Co. of Cuba (en circulación $500.000)	185	200
Compañía F. C. U. H. y Almacenes de Regla Limitada	83¼	88¾
Compañía F. C. Oeste	N.	
Compañía Cuban Central Railway Limited (Preferidas)	N.	
Id. Id. Id. Comunes	N.	
Ca. F. C. Gibara-Holguín	N.	
The Cuba Railroad Co. Preferidas	N.	
Compañía Eléctrica de Santiago de Cuba	20	55
Havana Electric Ry. Likht & P. C. (Preferidas)	106¾	107⅝
Id id. Comunes	99	99¼
Compañía Eléctrica de Marianao	N.	
Compañía Planta Eléctrica de Sancti Spíritus	N.	
Nueva Fábrica de Hielo	140	Sin
Ca. Cervecera Internacional (Pref.)	N.	
Id. Id. Comunes	N.	
Ca. Lonja del Comercio de la Habana (Preferidas)	103	Sin
Id. id. Comunes	104	Sin
Ca. Anónima Matanzas	N.	
Ca. Curtidora Cubana	100	115
Cuban Telephone Co. Pref., ex-dividendo	88½	92
Id. id. Comunes	83½	85
The Marianao W. and D. Company (en circulación	N.	
Matadero Industrial (Fundadores)	N.	
Cárdenas City Water Works Company	N.	
Compañía Puertos de Cuba	N.	
Compañía Industrial de Cuba	N.	
7|100 Empresa Naviera de Cuba (Pref)	91¾	93
Id. id. Comunes	62	62¼
7|100 Cuba Cane Sugar Corporation Pref.	90	92

EPILEPSIA

Mi famoso remedio Elepizone ha curado ataques epilépticos y desórdenes nerviosos durante 25 años. Tengo miles de testimonios que lo recomiendan por sus méritos.

Remita 20c para muestra y libro.
Dr. H. G. Root, 547 Pearl St., New York
Elepizone se vende en Sarrá, Johnson, Tequechel y todas las farmacias

¿Cuál es el periódico que más ejemplares imprime? El DIARIO DE LA MARINA.

Id. id. Comunes	46	48
Compañía Azucarera Ciego de Avila	N.	

Mercado Pecuario

Abril 3.

Entradas del día 2:
A Revilla y Escobar, de varios lugares, y en diferentes entradas, 555 machos q 152 hembras.

Salidas del día 2:
Para Regla, a Primo Alvarez, 94 machos y 11 hembras

MATADERO INDUSTRIAL

Reses sacrificadas hoy:

Ganado vacuno	192
Idem de cerda	96
Idem lanar	29
	317

Se detalló la carne a los siguientes precios en moneda oficial:
La de toros, toretes, novillos y vacas, de 35 a 40 centavos
Cerda, a 48, 55 y 58 centavos.
Lanar, a 46, 48 y 50 centavos

MATADERO DE LUYANO

Reses sacrificadas hoy:

Ganado vacuno	55
Ide mde cerda	34
Idem lanar	0
	89

Se detalló la carne a los siguientes precios en moneda oficial:
Vacuno, de 36 a 40 centavos
Cerda, de 50 a 60 centavos.

MATADERO DE REGLA

Reses sacrificadas hoy:

Ganado vacuno	4
Idem de cerda	3
Idem lanar	0
	7

Se detalló la carne a los siguientes precios en moneda oficial:
Vacuno, de 38 a 42 centavos
Cerda, a 50 centavos.

LA VENTA EN PIE

Se cotizó en los corrales durante el día de hoy a los siguientes precios:
Vacuno, de 7½ a 8 centavos
Cerda, a 9.1|2, 10, 11 y 15 centavos
Lanar, a 9 y 9.1|2 centavos.

Ventas de Sebo

Se cotiza en plaza de $10.1|2 a $11 el quintal.

Venta de Pezuñas

Se paga en plaza la tonelada de 16 a 18 pesos.

Sangre desecada

Las ventas son directas para los Estados Unidos y estas se pagan por la tonelada de 50 a 60 pesos. Tankajo, de 45 a 50 pesos.

Crines de cola de res

Se paga en el mercado americano la tonelada a 23 pesos.

Venta de canillas

Se paga en el mercado el quintal entre $1..10 y $1.30.

Venta de huesos

Los huesos se cotizan en el mercado, lo corriente, de 17 a 18 pesos la tonelada.

Astas de reses

Se paga por la tonelada entre 50 y 60 pesos.

CUEROS

Las últimas ventas en la Habana de cueros salados han sido entre 24 a 25 pesos quintal y en los Sstados Unidos ha abierto su mercado pagando por quintal de primera de los mataderos de la Habana a 26 pesosñ

Cueros verdes del matadero de primera sin piquetes, entre 22 y 23 pesos con el 20 por ciento de descuento por las mermas concebidas.

Del campo hasta el presente no tenemos cotizaciones de ofertas pero no ha de tardar mucho para estipudar cotizaciones.

Se han efectuado grandes compras en plaza de los cueros durante el dia de ayer para embarcar rápidamente al mercado de los Estados Unidos.

SITUACION DE LOS CUEROS Y LAS COMPRAS

Con motivo de la no fijeza del mercado americano en las compras de cueros de Cuba, es muy seguro que de un momento a otro se paguen por cueros del campo a 20 centavos y de la Habana (mataderos) a 22.1|2 centavos libra. Esto unido a las pocas demandas originarán un conflicto entre compradores y vendedores. El mercado se encuentra inactivo y las operaciones hay que aprovecharlas al momento.

LA PLAZA

Las operaciones que rigieron en los corrales carecen de importancia por la calidad de ganado que se ha vendido.

Por motivo de las compras que no son fuertes por la Semana Santa, los precios permanecen firmes y lo vendido fueron novillas entre 7, 7.1|2 y 8 centavos.

Hay existencias en el mercado para varios dias, por los últimos arribos de ganado al mercado.

Crónica Religiosa

Las Madres del Servicio Doméstico

ACLARACION

En el artículo que en la edición de la mañana de ayer, consagramos a la reseña de los Ejercicios celebrados en la capilla de las Madres del servicio doméstico decía uno de sus párrafos, citando las siguientes palabras del Apóstol San Pablo: **Si alguno cuida de los suyos, y mayormente de los domésticos, ha negado su fe, y es peor que un infiel.**"

Así epresadas por equivocación de caja, expresan una cosa distinta a lo expresado por el citado Apóstol, y aunque el buen sentido del lector, lo habrá así comprendido, las repetimos para salvar la omisión de capital importancia. Consistió ésta en la supresión de la sílaba **no** que desfiguraba el texto.

Dice así: "**Si alguno no cuida de los suyos, y mayormente de los domésticos, ha negado la fe, y es peor que un infiel.**"

COMPLACIDOS

La Redacción de cultura nos ha suplicado corrijamos una errata habida en el artículo publicado sobre sobre el ayuno, en el número correspondiente al 15 de Febrero anterior, sobre los días en que se puede promiscuar.

Dice: "**Puédese, pues, promiscuar todos los días de Cuaresma menos el Miércoles de Ceniza, los Viernes de toda la Cuaresma y el Viernes Santo.**

Debió decir: "**Puédese, pues, promiscuar todos los días de Cuaresma menos el Miércoles de Ceniza, los Viernes de toda la Cuaresma y el Viernes y Jueves Santo.**"

LA COMUNION EL SABADO SANTO ANTES DE LA MISA

Hemos visto que unos administran con suma facilidad la comunión el Sábado Santo antes de la Misa; otros son rigoristas y de sabor jansenista y reprueban en absoluto la Comunión en este día. Donde hay costumbre, dicen varios, se puede distribuir la sagrada comunión antes de la Misa, en la Misa y después de ella; aún sin que haya costumbre, basta una pequeña causa, basta que la pidan, afirman otros, para que se dé la Comunión a todos los que la desean.

Todos estos pareceres y todas las opiniones que hasta ahora se han ventilado sobre este punto quedarán resueltas con demostrar, que se puede dar la Comunión el Sábado Santo antes de la Misa.

No hay prohibición alguna para comulgar el Sábado Santo antes de la misa.

San Alfonso, al hablar de la Eucaristía, número 252, dice en absoluto, y categóricamente: **In die autem Sabbati sancti nullum odest Decutum prohibens comunionem,** que no hay decreto alguno que prohíba la sagrada comunión el día de Sábado Santo; después continúa el santo doctor exponiendo la misma doctrina, sin restricción alguna. Después de San Alfonso, en nuestros días, en 1903, publicó en **Prolections d'Missa** el sabio canonista G. Many, y en el número 167 dice **non constare** que no consta la prohibición de la Iglesia para administrar la Eucaristía el Sábado Santo antes de la Misa. Asegura esto mismo Loiseau en la revista **L'Action Eucharistique** de Francia y en el **Boletín Eucarístico de 1915.** En la dirección y redacción de estas dos revistas había teólogos canonistas, y por lo menos implícitamente asintieron a esta doctrina, en mero hecho de publicarla sin reparo alguno.

Bastan las razones y las autoridades precedentes para que formemos en rigor escolástico el siguiente argumento: Todo fiel cristiano puede comulgar **suppositis supponendis,** en los días que la Iglesia no le prohiba; es así que no existe prohibición alguna para comulgar el Sábado Santo antes de la Misa, **ergo,** luego se puede comulgar con toda tranquilidad.

Más argumento.

Además de estas razones negativas, o de no haber prohibición alguna para comulgar el Sábado Santo antes de la Misa, positivamente afirman los autores indicados con algunos más, que se puede acercar al banquete eucarístico antes de cantar el **alleluia.** El abate León Loiseau dió en 1915 en la revista **L' Action Eucharistique:** "Se puede comulgar el Sábado Santo, sea en la misa solemne, sea antes o después." La citada publicación hizo en Francia una campaña hermosa en este sentido, y en España tradujo y dió a luz los mismos artículos el **Boletín Eucarístico,** de Málaga, número 3 y 4 de 1915.

Estas tres autoridades, y hasta la de las dos revistas nos bastaba para nuestro objeto; pero veamos también el que nos dice la quinta edición española de Gury Ferreres, número 297: "Donde no hay la costumbre de administrar la Eucaristía (el Sábado Santo antes de la Misa), no se distribuya, **nisi causa aliqua rationabilis contrarium suadeat,** a no ser que **alguna** causa razonable aconseje lo contrario." De modo que según este autor, basta **alguna causa;** es así que siempre o casi siempre ocurre y debemos suponer esa **alguna causa razonable;** luego podemos administrar la sagrada Comunión el Sábado Santo antes de la Misa a todos los que nos la pidan. Aún podíamos añadir la autoridad de G. Many (De Missa): pero nos basta saber, antes de soltar las objeciones, que hemos examinado los autores que se citan en contra de la Comunión antes de la Misa, y que no hemos encontrado razón nueva ni poderosa en ellos contra la tesis que estamos defendiendo, como se verá en las objeciones.

Objeciones.

1a. El Decreto 4815 de la colección de Gardellim (22 Septiembre 1837, **Mutinen),** aun para la Comunión dentro de la Misa del Sábado Santo, dice: **Negative, visi odsit consuetado.** Este es el argumento Aquiles de la parte contraria y de los que requieren **costumbre** para la dicha comunión.—Respóndese directamente a la objeción con decir, que este Decreto se ha suprimido, que no aparece en la nueva colección oficial de 1900.

Otros aducen varios decretos, pero sólo citaremos el 2561 (22 Marzo 1806), **Tifernaten: Sabbato Sancto, inter Minarum solemnia sacra Eucaristia fidelibus, et per comdem sumptionem sacra Communiones proceptum Poschale odimpleri potest.** Con este Decreto tampoco se puede probar nada contra la Comunión antes de la Misa del Sábado Santo, porque es simplemente una respuesta **afirmativa** al caso, pero no **exclusiva.**

2a. Se aduce también en contra la costumbre.—Respóndese, que el Decreto que hablaba de las costumbres, fué suprimido. Además, la costumbre de no dar la Comunión antes de la Misa el Sábado Santo, no es uniforme, al mucho menos. Tampoco basta que haya costumbre en contra, sino que es preciso que esta costumbre sea obligatoria o prohibitiva bajo pecado para privarle a un alma de un bien tan grande como es la Comunión.—Otros aducen en contra algunas rúbricas, pero no he visto tal cosa, y había que probar además, que esas rúbricas son **preceptivas** y **no directivas.** Basado en esto, consideraba **probable El Monitore,** volumen 14, página 133, la opinión de que se podía dar la Comunión hasta el día de Viernes Santo.

3a. Ni se diga que el día de Viernes Santo dura hasta el **Gloria** Misa del Sábado Santo, porque para la Comunión se cuentan las horas no litúrgicamente, sino según el día natural de 24 horas, esto es, desde la medianoche. Pero oigamos sobre esta objeción al canonista Loiseau en el **Boletín Eucarístico,** de Málaga, página 128 de 1915.

"El Viernes litúrgico no termina sino el Sábado Santo, a la hora de la Misa Mayor. Está prohibido el comulgar el Viernes, de igual modo que lo está el Sábado Santo antes de la Misa.—Responde a esta objeción: **Quod gratis asseritur, gratis negatur.** ¿Sobre qué puede apoyarse esta opinión? En verdad que no puedo alcanzarlo. ¿No pudiera afirmarse absolutamente lo contrario? El Oficio del Sábado, comenzando realmente y oficialmente en todas partes desde el Viernes Santo por la noche, con el canto de Tinieblas y Laudes: la aurora de Pascua despuntando ya en el canto de gloria y de triunfo: **Propter quod Deus exaltavit illum, et dedit illi nomen, quod est super oinne nomen:** si es preciso litúrgicamente hablando, que un día tome de otro, es preciso conceder al Sábado Santo dicha prerrogativa... O bien será preciso convenir que el Domingo de Pascua comienza en el **Alleluia** del Sábado; y entonces, ¿qué quedará de este Sábado infeliz?"

Conclusión.

En vista de lo expuesto podemos decir: **in dubiés libertas.** Mientras la Iglesia no nos diga otra cosa, no privemos a las almas de la Comunión el Sábado Santo hasta antes de la Misa y terminaremos esta cuestión con las palabras siguientes: **No debemos tener inconveniente para administrar la sagrada Comunión el Sábado Santo antes de la Misa a todos los fieles que nos la pidan.**

Fr. Andrés de Ocerín-Jáuregui, O. M. F.
(De la Revista "El Amor de los Amores.")

UN CATOLICO.

DIA 4 DE ABRIL

Miércoles (Santo.) (Ayuno sin abstinencia.)—Santos Isidoro, arzobispo, y Platón, confesores; Teódulo, mártir; santa Flotilde, virgen.

Miércoles (Santo.)—El duelo principal de la Iglesia principia en este día; porque en él fué el gran concilio de los ancianos, príncipes, escribas y fariseos; se reunió para tratar y deliberar el medio de prender a Jesucristo, y también, porque en este mismo día se decretó su muerte. Por eso después del viernes Santo, no hay día que esté más particularmente consagrado a la pasión de Jesucristo.

San Isidoro, arzobispo y confesor. España fué la patria del glorioso San Isidoro. Este gran Santo, inflimado su corazón en la santa caridad, repartía con mano pródiga los más exquisitos consuelos de dulzura.

San Isidoro llegó a tener tanta fama y concepto por sus virtudes y sabiduría, que habiendo sido Dios servido de llevarse para sí al santo arzobispo Leandro por los años 599, fué elegido para sucederle en aquella grande prelacia por unánime consentimiento de clero y pueblo.

Su caridad, su celo, su fervor y la grandeza de su espíritu, se extendía a todas las regiones, a todos los objetos, a todas las necesidades. Edificó muchos y hermosos monasterios. Predicó la palabra de Dios de una manera apostólica logrando grandes conversiones.

Sucedió su tránsito el día 4 de Abril del año 636, habiendo gobernado la cátedra de Sevilla por espacio de cuarenta años.

FIESTAS EL JUEVES
Misas Solemnes, en todos los templos.

SERMONES

QUE SE HAN DE PREDICAR, DIOS MEDIANTE, EN EL PRIMER SEMESTRE DEL CORRIENTE AÑO EN LA S. I. CATEDRAL DE LA HABANA

Abril 8, Domingo de Resurrección, Magistral.
Abril 15, Domingo **in albis** (de Minerva), Arcediano.
Abril 22, Domingo 2o. después de Pascua, Penitenciario.
Abril 29, Domingo 3o después de Pascua, Maestresuela.
Mayo 20, Domingo III (de Minerva), Deán.
Mayo 27, Domingo de Pentecostés, Lectoral.
Junio 3, Domingo de la Santísima Trinidad, Doctoral.
Junio 7, Smun. Corpus Christi, Arcertífico.
Junio 10, Domingo Infraoct. del Corpus, Magistral.
Junio 17, Domingo III (de Minerva), Maestresuela.

SANTA CUARESMA

Habana, Diciembre 29 de 1916.

Vista la distribución de los sermones que han de ser predicados, Dios mediante, en nuestra Santa Iglesia Catedral, durante el primer semestre del año del Señor 1917, venimos en aprobarla y de hecho la aprobamos, y concedemos cincuenta días de indulgencias en la forma acostumbrada por la Iglesia por cada vez que devotamente se oiga la divina palabra.

Lo decretó y firma S. E. R. de que cediano.

-|- **EL OBISPO.**

Dr. MENDEZ,
Arcediano-Secretario

AVISOS Religiosos

Iglesia de Nuestra Señora del Pilar

SEMANA SANTA

Todos los días de esta semana, a excepción del Jueves, se rezará el Rosario y el Vía Crucis a las 7.30 p. m.

Miércoles Santo.—Festa en honor de Jesús Nazareno, a las siete y media, misa de comunión; a las ocho y media, misa solemne con sermón a cargo del R. P. Agustín Pagés, de las Escuelas Pías.

La Capilla, bajo la dirección del laureado Maestro Pastor.

A las siete y media, rogativas y Vía Crucis.

Jueves Santo.—A las ocho: Santos Oficios; a las cuatro, Lavatorio y Sermón del Mandato por el R. P. Juan Bautista Juan. A las 7.30: sermón de Pasión, por el R. P. Santiago G. Amigó.

Viernes Santo.—A las 7.30: Santos Oficios. A las 12, sermón de las Siete Palabras por el R. P. Agustín Pagés, de las Escuelas Pías del Cerro. A las 7.30 p. m., sermón de Soledad por el R. P. Juan Baustista Juan.

Sábado Santo.—A las 7, Santos Oficios y a las 7.30 p. m., Rosario y Lectura Espiritual.

Domingo de Resurrección.—A las ocho, Misa solemne con exposición del Santísimo. A las 5.30 p. m. Rosario, sermón por el R. P. Angel Sánchez, procesión y reserva.

El Párroco, **Pbro. Celestino Rivero.**

7772 — 7 ab.

IGLESIA DE BELEN

SEMANA SANTA

Jueves Santo.—A las ocho, misa solemne, Comunión general y Procesión con Su D. M. al Monumento.

A las tres p. m. Ejercicio de los Quince Jueves al Santísimo, sermón sobre la Eucaristía por el P. Rafael Carmona, S. J.

Virenes Santo.—A las siete y media. Oficios, Pasión y Adoración de la Cruz

A las doce. Sermón de las Siete Palabras, por el Padre Rafael Carmona S. J. En el intermedio se tocarán a orquesta las Siete Palabras de Haydoz.

A las siete p. m. Ejercicio del Vía Crucis, cantado y Sermón de Saledad por el Padre Rafael Carmona, S. J.

Sábado Santo.—A las siete y media, Oficios y Misa de Gloria. Se dará la Sagrada Comunión.

Domingo de Pascua.—A las ocho, misa solemne y sermón, por el R. P. Rafael Carmona, S. J.

A. M. D. G.

C-2390 — 5d. 3.

IGLESIA DE LA MERCED

SEMANA SANTA

Jueves Santo.—A las 8 y media: Solemne misa, sermón por el R. P. J. Alvarez, Superior de la Comunidad, comunión general y procesión con su D. M. al Monumento. Llevará el Guión el Excmo. señor Marqués de la Real Proclamación y el palio los señores General Rafael Montalvo, Vidal Morales, Néstor Mendoza, Peter Recio de Morales, José Francisco Soto Navarro y Dr. José María Chacón.

Estos cultos, así como los del viernes, son de la iniciativa de la Excma. señora Marquesa de la Real Proclamación, Serafina Montalvo.

Viernes Santo.—A las 8 los oficios del día, pasión cantada, adoración de la Santa Cruz y procesión de su D. M. llevando el guión y palio los mismos señores antes indicados.

A las 12: Sermón de las "Siete Palabras", por el R. P. A. Urién. C. M., y en los intermedios habrá orquesta.

A las 7 p. m.: "Vía Crucis", cantado, ejercicio piadoso y sermón de Soledad, por el R. P. Miguel Gutiérrez, C. M.

Sábado Santo.—A las 7 y media, los oficios del día y la misa solemne de Gloria.

Domingo de Resurrección.—A las 8 y media: Misa solemne con sermón.

P. 358 — 5 ab.

PARROQUIA DEL ANGEL

SOLEMNIDADES DE SEMANA SANTA

Domingo de Ramos, a las 9 a. m., bendición de las palmas. Misa de Ministros y Pasión cantanda.

Jueves Santo, a las 9 a. m., misa solemne con escogidas voces, sermón de "Institución", por el R. P. Abascal y procesión.

En esta Misa se dará la comunión pascual a los fieles.

Viernes Santo, a las ocho y media, darán principio los Divinos Oficios. A la 1 p. m., sermón de las Siete Palabras, por el R. P. Enrique Pérez, de la Compañía de Jesús. A las siete y media de la noche, sermón de Soledad, por el R. P. Abascal.

Sábado Santo, a las siete y media a. m., empezarán los oficios propios de este día.

Domingo de Resurrección, a las nueve a. m., Fiesta de Pascua, con exposición del Santísimo Sacramento y sermón.

7442 — 5 ab.

ADORACION NOCTURNA

ADORADO SEA EL SANTISIMO SACRAMENTO. AVE MARIA PURISIMA.

El Consejo Diocesano acordó celebrar Vigilia en la noche del Jueves Santo, en las Iglesias del Santo Angel, Santa Teresa, Espíritu Santo e Iglesia Parroquial del Vedado.

A las 9 de la noche nos reuniremos en la Iglesia del Espíritu Santo, y a las 9½ nos distribuiremos entre las cuatro iglesias citadas.

Siendo esta noche la noche de los Amores, en que Nuestro Señor Jesucristo instituyó la Sagrada Eucaristía, noche en que tanto y tanto sufrió por el Amor que nos tiene, justo es que nosotros le acompañemos correspondiendo en parte a su amor.

Se cita por este medio, no solo a los Adoradores Nocturnos, sino también a todos los que quieran hacerle Guardia en esa noche grandiosa y para nosotros feliz.

7478 — 5 ab

IGLESIA DEL CERRO

CULTOS DE SEMANA SANTA.

Domingo de Ramos

A las 8 a. m. Misa rezada.
A las 9 a. m., Bendición, Procesión de Ramos y Misa solemne.

Lunes, Martes y Miércoles Santo

A las 7½ p. m., Rezo de la Corona Dolorosa, Vía Crucis y plática; en todos estos actos predicará el Párroco.

Jueves Santo

A las 9 a. m. Misa de Institución con procesión al final. El coro está a cargo de las niñas de San Vicente.

A las 3½ p. m., Lavatorio, predicando el Rvdo. P. Carlos Villegas.

A las 8 p. m., Ocupará la Sagrada Cátedra el Rvdo. P. Carlos Villegas.

Viernes Santo

A las 8½ a. m., Los Oficios propios del día.

De 12 a 1 p. m., Sermón de las Siete Palabras por los Padres Viera y Villegas; en los intermedios una gran orquesta ejecutará piezas clásicas.

A las 8 p. m., Sermón de Soledad por el P. Viera.

Sábado de Gloria

A las 8½, Los Oficios propios del día y Misa de Aleluya a las 10.

Domingo de Resurrección

A las 9½ a. m., Fiesta solemne del Apostolado, con procesión del Santísimo Predicará un distinguido orador sagrado de la Compañía de Jesús.

El Párroco y la señora Andrea C. Viuda de Betancourt, suplican a los buenos católicos un donativo para solemnizar con el mayor esplendor posible estos Cultos de la Semana Mayor.

C 3341 — 4d-1o.

Iglesia de Ntra. Sra. de la Caridad

SEMANA SANTA

Domingo de Ramos. A las 8 y media. Bendición de Palmas, Procesión y Misa Solemne con Pasión, cantada.

Lunes, Martes y Miércoles Santos. A las 7 y media de la noche, Rosario y Vía-Crucis.

Jueves Santo. A las 8 y media. Misa Solemne con el Sermón de Institución a cargo del Rdo. Padre Miguel Gutiérrez, Padl. A las 4 de la tarde. Lavatorio y Sermón de Mandato por el Rdo. Padre Rogelio Font, Escolapio. A las 8 de la noche. Sermón de Pasión por el Rdo. P. Juan J. Roberes.

Viernes Santo. A las 8 de la mañana los Divinos Oficios. A las 12 del día. Sermón de las Siete Palabras por el Rdo. P. Angel Sánchez. A las 7 y media de la noche. Sermón de Soledad por el Rdo. P. Santiago González.

Sábado de Gloria. A las 8 de la mañana. Los Oficios Santos del día.

Domingo de Resurrección. A las 9. Misa Solemne con el Sermón a cargo del Rdo. P. Enrique Pérez, de la Compañía de Jesús.

7493 — 4 ab

CULTOS DE SEMANA SANTA EN LA IGLESIA DE LA V. O. T. DE SAN FRANCISCO

Domingo de Ramos.—A las nueve menos cuarto, tendrá lugar la solemne bendición de las Palmas y la misa mayor con la Pasión cantada. Por la tarde, a las 6, el devoto y tradicional ejercicio del Aposentillo.

Jueves Santo.—A las nueve, Misa cantada con sermón de Institución. Después de la misa se hará la procesión del Santísimo por las naves del templo, depositándolo después en el Monumento, donde permanecerá todo el día expuesto a la veneración de los fieles. Por la tarde, a las seis, se rezará la Estación Mayor al Santísimo y la Corona Franciscana.

Viernes Santo.—Por la mañana a las ocho y media, tendrán lugar los ejercicios del día y la adoración de la Santa Cruz; a las 12, el Sermón de las Siete Palabras y por la tarde, a las seis y media, el rezo de la corona dolorosa, Vía Crucis y Sermón de Soledad.

Sábado Santo.—A las seis menos cuarto de la mañana, ejercicio del Vía Crucis, y a las ocho los divinos Oficios de este día.

Se suplica la asistencia a estos devotos cultos.

7517 — 4 ab

IGLESIA DEL CARMELO

DE LOS P.P. CARMELITAS. LINEA Y 16, VEDADO. CULTOS DE SEMANA SANTA

Domingo de Ramos.—A las 9 a. m. Bendición solemne de las Palmas y a continuación la Procesión y Misa cantada.

Jueves Santo.—A las 8 y 30 a. m. Misa solemne con sermón que predicará el R.P. Juan José, de la Virgen del Carmelo, Vicario Provincial de los Carmelitas; y terminada la misa, se hará la procesión al Monumento.

Viernes Santo.—A las 9 a. m. comenzarán los Sagrados Oficios en los cuales tendrá lugar la adoración de la Cruz.

A las 8 p. m. Rosario y sermón de la Soledad, que predicará el P. Fr. Casimiro de la S. Familia. C. D.

Sábado Santo.—A las 7 y 30 a. m. Empezarán los Stos. Oficios, terminando con la misa de Gloria.

Lunes de Pascua.—A las 8 a. m. Misa rezada, después de la cual se dará la **Bendición Papal** que podrán ganar las personas que, habiendo recibido los Sacramentos de la Penitencia y Comunión, asistiesen a ella.

740 — 9 ab

Vapores de travesía

Vapores Trasatlánticos
de Pinillos, Izquierdo y Ca.
DE CADIZ

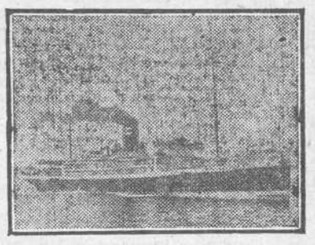

Viajes rápidos a España

El rápido y confortable vapor español

MARTIN SAENZ

Cap. VILLALOBOS.

saldrá fijamente del puerto de la Habana el 5 de Abril a las 4 p. m. con el siguiente itinerario:

Santa Cruz de la Palma,
Santa Cruz de Tenerife,
Las Palmas de Gran Canaria,
Cádiz y Barcelona.

Para más informes dirigirse a sus consignatarios:

SANTAMARIA, SAENZ & CO.
18, San Ignacio 18
HABANA.

c 2086 — 16d-21

El rápido y cómodo vapor Español

Conde Wifredo

CAP. J. LARRAZABAL

Saldrá fijamente del puerto de la Habana el día 15 de Abril a las 4 p. m., con el siguiente itinerario:

Santa Cruz de la Palma.
Santa Cruz de Tenerife,
Las Palmas de Gran Canaria,
Cádiz y Barcelona.

Para más informes dirigirse a sus consignatarios:

Santamaría, Saenz y Co.
18, San Ignacio, 18.

C. 2241 — 17d.-29. mz.

Vapores Correos

DE LA
Compañía Trasatlántica Española
ANTES DE
Antonio López y Cía.
(Provistos de la Telegrafía sin hilos)

El Vapor

MANUEL CALVO

Capitán COMELLAS

Saldrá para
Puerto Limón,
Cristóbal,
Sabanilla,
Curacao,
Puerto Cabello,
La Guaira,
Ponce,
San Juan de Puerto Rico,
Santa Cruz de Tenerife.

Cádiz y
Barcelona.

Sobre el 11 de Abril, llevando la correspondencia pública.

Despacho de billets: De 8 a 10 y media de la mañana y de 12 a 4 de la tarde.

Todo pasajero deberá estar a bordo DOS HORAS antes de la marcada en el billete.

Sólo admite pasajeros para Puerto Limón, Cristóbal, Sabanilla, Curacao, Puerto Cabello y La Guaira, y carga general, incluso tabaco, para todos los puertos de su itinerario y del Pacífico, y para Maracaibo con trasbordo en Curacao.

Todo pasajero que desembarque en Cristóbal, deberá proveerse de un certificado expedido por el señor Médico Americano, antes de tomar el billete de pasaje.

Las pólizas de carga se firmarán por el Consignatario antes de correrlas, sin cuyo requisito serán nulas.

Se reciben los documentos de embarque hasta el día 10, y la carga a bordo de las lanchas hasta el día 11.

Los pasajeros deberán escribir sobre todos los bultos de su equipaje, su nombre y puerto de destino, con todas sus letras y con la mayor claridad.

La Compañía no admitirá bulto alguno de equipaje que no lleve claramente estampado el nombre y apellido de su dueño, así como el del puerto de destino.

De más pormenores su Consignatario,

M. OTADUY.
San Ignacio, 72, altos, Tel. A-7900.

El Vapor

ALFONSO XII

Capitán MORALES

Saldrá para
VIGO,
CORUÑA,
GIJON Y
SANTANDER

sobre el 14 de Abril a las CUATRO de la tarde, llevando la correspondencia pública, QUE SOLO SE ADMITE EN LA ADMINISTRACION DE CORREOS.

Admite pasajeros y carga general, incluso tabaco para dichos puertos.

Despacho de billetes: De 8 a 10 y media de la mañana y de 12 a 4 de la tarde.

Todo pasajero deberá estar a bordo DOS HORAS antes de la marcada en el billete.

Los pasajeros deberán escribir sobre todos los bultos de su equipaje, su nombre y puerto de destino, con todas sus letras y con la mayor claridad.

Informará su consignatario,
M. OTADUY.
San Ignacio, 72, altos.

El Vapor

Reina María Cristina

Capitán ZARAGOZA

Saldrá para
CORUÑA,
GIJON Y
SANTANDER,

el 20 de Abril a las cuatro de la tarde, llevando la correspondencia pública, QUE SOLO SE ADMITE EN LA ADMINISTRACION DE CORREOS.

Admite pasajeros y carga general, incluso tabaco para dichos puertos.

Despacho de billetes: De 8 a 10 y media de la mañana y de 12 a 4 de la tarde hasta el día 19.

Todo pasajero deberá estar a bordo DOS HORAS antes de la marcada en el billete.

La carga se recibe a bordo de las Lanchas hasta el día 18.

Los documentos de embarque se admiten hasta el día 17.

PRECIOS DE PASAJES

	Oro Americano.
Primera CLASE	$230-50
Segunda CLASE	„177-50
Tercera PRERENTE	„133-50
TERCERA	„ 58-50

PRECIOS CONVENCIONALES PARA CAMAROTES DE LUJO.

Los pasajeros deberán escribir sobre todos los bultos de su equipaje, su nombre y puerto de destino, con todas sus letras y con la mayor claridad.

El Consignatario,
M. OTADUY,
San Ignacio, 72, altos, Tel. A-7900.

LINEA de WARD

La Ruta Preferida
SERVICIO HABANA-NUEVA YORK

Salidas dos veces por semana.
TARIFA DE PASAJES
Primera desde $40.00.
Intermedia $30.00
Segunda $20.00.

SE EXPIDEN BOLETOS A TODAS PARTES DE LOS ESTADOS UNIDOS Y EL CANADA, A PRECIOS VENTAJOSOS

SERVICIO HABANA-MEXICO
Salidas bisemanales para Progreso, Veracruz y Tampico.

W. H. SMITH
Agente General para Cuba
Oficina Central:
Oficios 24.
Despacho de Pasajes:
Prado 118.
Teléfono A-6154.

Vapores Costeros

EMPRESA NAVIERA DE CUBA, S. A.
AVISO AL COMERCIO

En el deseo de buscar una solución que pueda favorecer al comercio embarcador, a los carretoneros y a esta Empresa, evitando que sea conducida al muelle más carga que la que el buque pueda tomar en sus bodegas, a la vez, que la aglomeración de carretones, sufriendo éstos largas demoras, se ha dispuesto lo siguiente:

1o. Que el embarcador, antes de mandar al muelle, extienda los conocimientos por triplicado para cada puerto y destinatario, enviándolos al DEPARTAMENTO DE FLETES de esta Empresa para que en ellos se les ponga el sello de "ADMITIDO."

2o. Que con el ejemplar del conocimiento que el Departamento de Fletes habilite con dicho sello, sea acompañada la mercancía al muelle para que la reciba el Sobrecargo del buque que esté puesto a la carga.

3o. Que todo conocimiento sellado pagará el flete que corresponde a la mercancía en él manifestada, sea o no embarcada.

4o. Que sólo se recibirá carga hasta las tres de la tarde, a cuya hora serán cerradas las puertas de los almacenes de los espigones de Paula; y

5o. Que toda mercancía que llegue al muelle sin el conocimiento sellado, será rechazada.

Habana, 26 de Abril de 1916.
**Empresa Naviera

puestos, Registro de Contribuyentes, a fin de que puedan examinar la Relación de cuotas asignadas por la Comisión de Reparto, a los señores Contribuyentes por el expresado concepto, lo que podrán realizar durante CINCO días consecutivos a partir de esta fecha y pudiendo los que se consideren perjudicados formular las protestas correspondientes.

Habana, Abril 2 de 1917.

(F.) **Dr. Manuel Varona Suárez,**
Alcalde Municipal.

C 2400 5d-4

SECRETARIA DE OBRAS PUBLICAS.—JEFATURA DE LA CIUDAD DE LA HABANA.—ANUNCIO.—Habana, Marzo 27 de 1917.—Hasta las 9 a. m. del día 5 de Abril de 1917, se recibirán en esta Oficina (antigua Maestranza) proposiciones en pliego cerrado para el suministro de 15 carretas destinadas al transporte de basuras, iguales a las que actualmente tiene en uso este Departamento, y entonces serán abiertas y leídas públicamente. En esta Oficina se facilitarán impresos de proposición en blanco y se darán informes a quien los solicite.—Fdo. **Ciro de la Vega,** Ingeniero Jefe.

C-2227 4d 28 mz. 2d. 3 ab.

MILICIA NACIONAL
ALISTAMIENTO

Todo individuo que desee ingresar en la Milicia Nacional, se presentará en el Castillo de la Punta durante las horas del día, con un certificado de persona de reconocida honorabilidad.

El alistamiento es solo por tres meses, pudiendo, al terminar éstos, realistarse por un año más si así lo deseare. Durante su permanencia en el servicio, el Gobierno le da: alojamiento, buena comida, ropa, zapatos, asistencia médica y un sueldo de $30.00 al soldado, $37.50 al cabo y $48.00 al sargento.

A estos sueldos se le aumenta el 30 por 100 como plus de campaña.

También tienen derecho al retiro militar con disfrute de sueldo, de acuerdo con la Ley del Retiro para las Fuerzas de Mar y Tierra.

Por orden del Jefe del 6o. Distrito.

(F) **Gustavo Rodríguez,**
Comandante de Estado Mayor del Ejército.

C 1367 In 18f

AVISOS

LA PERSONA QUE ROBO EL RELOJ de oro con las iniciales C. W., de Lamparilla, 73, se servirá devolverlo, pues la persona es conocida, y se tiene el número del reloj, y no puede venderse o empeñarse. Si se devuelve no se dirá nada, y si no recibirá su castigo. Clarita.
7654 6 a

EL ALMACEN DE FORRAJE DE ANDRÉS Alonso, se trasladó a Jesús del Monte, próximo al Puente de Agua Dulce. Teléfono I-1322.
7247 27 ab

Cajas Reservadas

LAS tenemos en nuestra bóveda construída con todos los adelantos modernos y las alquilamos para guardar valores de todas clases bajo la propia custodia de los interesados.

En esta oficina daremos todos los detalles que se deseen.

N. Gelats y Comp.
BANQUEROS

CAJAS DE SEGURIDAD

LAS tenemos en nuestra bóveda construída con todos los adelantos modernos para guardar acciones, documentos y prendas bajo la propia custodia de los interesados.

Para más informes, diríjanse a nuestra oficina: Amargura, número 1.

H. Upmann & Co.
BANQUEROS

EnseñanzaS

PROFESORA INGLESA, DE LONDRES, tiene algunas horas libres para enseñar inglés, francés y alemán. Informan: Consulados Franceses, G y 13, o Consulado, 124. Teléfono A-5505.
7606 17 a

SRA. MORALES DE CARREÑO

Profesora de corte y costura sistema Parisien "Martí," titulada en Barcelona y con larga práctica, da clases en su Academia y a domicilio, por precios módicos; pudiendo las alumnas de la Academia hacerse sus vestidos en la misma, desde su ingreso. Gervasio, 97-A, altos, a una cuadra de los tranvías, por San Rafael o Belascoaín y Zanja.
7618 2 my

BARCELONA, 18, ACADEMIA DE MECANOGRAFÍA al tacto, por el nuevo y rápido sistema "Canteli." Garantizo a sordos mudos, mancos, ciegos, y todo el que estudie este sistema, escribir en pocos días a obscuras. Tan pronto el estudiante sea examinado y aprobado, recibirá su título que justificará su asignatura.
7453 15 ab

ACADEMIA DE INGLES, MECANOGRAFÍA y taquigrafía de español e inglés. Clases colectivas y especiales, de día y noche, en Concordia, 91, bajos. Teléfono A-7747.
7455 15 ab

Academia Martí. Corte y Costura
Directora: SRA. GIRAL

Fundadora en este sistema en la Habana, con Medalla de oro primer premio de la Central Martí y la Credencial que me autoriza para preparar alumnas para el profesorado con opción al título de Barcelona.

La alumna después del primer mes puede hacerse sus vestidos en la misma.

Dos horas clases diarias $5, alternas $3 al mes.

Consulado, 98, altos

PROFESORA DE IDIOMAS DA CLASES en Habana y Vedado, de inglés, francés e instrucción en general; tiene mucha experiencia y referencias de varias distinguidas familias. Teléfono F-4250.
7460 15 ab

UNA SEÑORITA, INGLESA, SE OFRece para dar clases en inglés. Calle 17, esquina a 4. Departamento 12. F-4123.
7499 10 ab

EL INGLES

Comercial y gramaticalmente se aprende pronto por mi sistema práctico. Teneduría de libros, Taquigrafía y Mecanografía. Academia: Neptuno, 47. De 8 a 11 a. m. y 3 a 10 p. m. Prof. Cabello.
7492 30 ab

SEÑORITA, INGLESA, PROFESORA, desea dar lecciones en su idioma después de las cinco de la tarde. Dan razón: Inquisidor, 44, altos.
7519 8 ab

DESEA UNA PROFESORA INGLESA, de Londres, que da clases a domicilio, con buen éxito, de idiomas, música e instrucción en la Habana, un cuarto en la azotea de una familia particular, en cambio de lecciones, combinada o dinero. Dejar las señas en Campanario, 74, altos.
7513 4 ab

PROFESORA INGLESA, QUIEN HA enseñado años en colegios de Inglaterra; tiene unas horas libres; también francés (París), recomendada por colegios y familias nobles en Habana y extranjero. Informarse: Colegio La Inmaculada. Ancha del Norte.
7399 3 ab

INGLES Y CONTABILIDAD MERCANtil, por partida doble, profesor competente, da lecciones a domicilio o en su casa. San Miguel, 13, altos.
7119 8al.

"ACADEMIA CASTRO"

Primera Enseñanza, Comercio y Bachillerato. Unica Academia en que se enseña contabilidad empleando procedimientos más modernos y prácticos. Hay clases de noche para el que no pueda estudiar de día. Director: A. L. y Castro. Mercaderes, 40, altos. Teléfono A-6074.
15979 25 ab.

COLEGIO DE NUESTRA SEÑORA DEL SAGRADO CORAZON
Dirigido por las Religiosas de Jesús-María

Para internas, medio pensionistas y externas. Clases graduadas. Jardín de la Infancia para parvulitas. Dirección: Víbora, 420. Teléfono I-2634.
6349 16 ab

ACADEMIA DE CORTE "ACME"

San Miguel, 161. Teléfono A-8465. Habana. Profesora: Ana Martínez de Díaz. Se dan clases a domicilio. Garantizo la enseñanza en dos meses, con derecho a título; procedimiento el más rápido y práctico conocido. Precios convencionales.
6351 17 ab

AMERICAN TROCHE COLLEGE

440 C, CERRO,
PARA NIÑAS

1a. y 2a. enseñanza, en inglés. Departamento especial para señoritas, dirigido por Mrs. Warner, en piano, canto e inglés. Clases nocturnas de idiomas para ambos sexos.

DIRECTORA, A. P. TROCHE
5751 9 ab

Academia de inglés "ROBERTS"
San Miguel, 34, altos.

Clases noctunas, 5 pesos Cy., al mes. Clases particulares por el día en la Academia y a domicilio. Hay profesores para las señoras y señoritas. ¿Desea usted aprender pronto y bien el idioma inglés? Compre usted el METODO NOVISIMO ROBERTS, reconocido universalmente como el mejor de los métodos hasta la fecha publicados. Es el único racional, a la par sencillo y agradable; con él podrá cualquier persona dominar en poco tiempo la lengua inglesa, tan necesaria hoy día en esta República. 3a. edición. Un tomo en 8o., pasta, $1.
6067 13 ab

CLASES DE MATEMATICAS Y CONtabilidad, por un especialista y práctico maestro. F. E. Bernaza, 20.
5709 8 a.

LAURA L. DE BELIARD

Clases de Inglés, Francés, Teneduría de Libros, Mecanografía y Piano.

Animas, 34, altos. Tel. A-9802.
Spaniss Lessons.

EL NIÑO DE BELEN

Colegio y Academia Mercantil, reinstalado en su antiguo edificio, ampliada su capacidad, así como el mobiliario escolar en más del doble.
Kindergarten: párvulos de 3 a 6 años.
Preparatoria para comercio e Instituto.
Carrera comercial con grandes ventajas.
Idioma inglés. Mecanografía "Vidal."
Taquigrafía "Pitman."
Clases mercantiles y preparatorias nocturnas: de 7 1|2 a 9 1|2, altamente beneficiosas para el pupilaje.
Alumnos internos y externos.
Amplias facilidades para familias del campo.
Prospectos por correo.
Director: Francisco Lareo.
Amistad, 83-87.
Teléfono A-4934.

C 3626 Ind. 1 j

Pérdidas

SE HA PERDIDO, EN LA MAÑANA del martes, 3 de abril, un perrito pequeño, color blanco y pelo largo. Atiende por "Ken." La persona que lo entregue en Amistad, 128 ,bajos, será gratificada con $5.00.
7708 7 a

PERDIDA

de un loro, el viernes, en Zulueta y Monte. Pueden devolverlo a Zulueta, 73. Se gratificará.
7533 4 ab.

LIBROS E IMPRESOS

MUSICA PARA PIANO, 1.000 PIEZAS de música a real. Estudios a 30 cts. Operas completas a peso. Comedias a 20 centavos. Calle de Maloja, hoy Aguilera, número 173, librería.
7628 6 a

TALONES DE VALES Y RECIBOS EN blanco, aplicables a cualquier cosa. Carteles para casas y habitaciones vacías. Recibos para alquileres de casas y habitaciones. Recibos para hipoteca. Impresos para demandas. De venta en Obispo, 86, librería.
7339 2 ab

ARTES Y OFICIOS

RETRATOS A DOMICILIO SE HACEN de todas clases y tamaños; seis imperiales y un creyón con su marco 15 por 20, $5, José Rodríguez, fotógrafo canario, decano de los fotógrafos de la Habana. Cienfuegos, número 1. Pintor y Creyonista.
7680 10 ab.

AlquileresS

Casas y pisos

HABANA

SE ALQUILAN LOS ALTOS, TROCADERO, número 77-79, entre Blanco y Aguila, muy frescos e higiénicos, cada uno tiene dos grandes cuartos, gran sala, espacioso comedor, buena cocina, azotea, pisos de mosaicos, buenos servicios sanitarios, todo en buenas condiciones, precio $35; los enseña de una a dos y media de la tarde; para más informes; Peletería El Siglo. Belascoaín y San José. Teléfono A-4650.
7731-33 7 a

PARA ESTABLECIMIENTO, SE ALQUIla la casa Compostela, 128. Informan en la casa de compra venta de muebles y prendas "La Polar." Compostela, 124. Teléfono A-0109.
1697 13 a

EN $30, SE ALQUILA EL PISO PRINcipal de la casa Monserrate, 107; la llave en el café. Para informes: Muralla, 71. Teléfono A-3450.
7711 7 a

SE ALQUILAN LOS BAJOS JESUS MAría, número 49, con sala, saleta, comedor, cinco cuartos y doble servicio, en $50; en los altos informarán.
7739 9 a

SE DESEA ALQUILAR UNA CASA, DE alto y bajo, de 80 a 100 pesos, con 4 ó 5 habitaciones, en la Habana o Jesús del Monte y por separado, un piso de 40 a 50 pesos. Informes: San José, 94. Teléfono A-9629.
7753 7 a

SE ALQUILA, EN MONTE Y ROMAY, gran local, propio para taller de carpintería, mecánica, depósito, almacén, garaje o cosa análoga; reune grandes comodidades; es barato el alquiler. Informan en la misma.
7717 7 a

AMARGURA, 88. SE ALQUILA EL PRImer piso de esta moderna casa, próximo a desocuparse: cuatro cuartos, sala, comedor, etc. Llave en el mismo. Informes: Obispo, 80.
7770 7 ab.

SE DESEA ALQUILAR UNOS BAJOS de la calle de Galiano a Cuba y de Teniente Rey a Empedrado o de San José a Concordia, que como condición principal tengan buen patio y sea clara, que rente de $50 a $70. Ha de ser antes del día 18. Avisar al teléfono A-2500.
7760 7 ab.

TEJADILLO, 44, SE ALQUILA ESTA espaciosa casa. Informan: San Mariano, número 20, esquina a San Lázaro, Víbora. Precio $100.
7593 10 a

BUENA OPORTUNIDAD: QUERIENDO ausentarse, por algún tiempo, una familia, al extranjero, alquila, en esta céntrico, amueblada toda, con todos los utensilios necesarios para habilitarla inmediatamente, luz eléctrica, teléfono, etc. Módico precio. Informan en la misma. Teléfono A-6771.
7620 6 a

A personas de buen gusto se alquilan, acabados de fabricar, los bajos y altos de la hermosa y ventilada casa San Rafael, número 61, entre Campanario y Lealtad, con paredes y cielo-rasos decoradas, y espléndidos servicios sanitarios modernos; tienen, además, cocina de gas y de carbón y depósito para agua caliente y fría. Pueden verse a todas horas.
7603 10 a

EN EL MALECON, 56, LINDO PISO, para una o dos personas, incluyendo muebles, gas, luz eléctrica, teléfono, criado, etc. $150 bajo y $200 altos.
7631 6 a

CONSULADO, 72, SE ALQUILAN LOS confortables altos de esta casa, con sala, recibidor, 5 habitaciones, 2 baños, lavabos, cocina y demás servicios. La llave e informes en los bajos.
7655 10 a

SE ALQUILA LA CASA GENIOS, NUmero 23, a dos cuadras de Prado y 2 del Malecón, con sala, 4 cuartos, cielos rasos, servicios sanitarios y todo el confort moderno.
7655 6 a

SE ALQUILA LA CASA PRINCIPE, NUmero 2, esquina a San Ramón, a dos cuadras del mercado La Purísima, propia para establecimiento o garaje. La llave en la bodega de enfrente. Informan en Línea, número 95, entre 8 y 10. Vedado. 7656 6 a

SE ALQUILA UNA GRAN CASA-QUINTA con más de una manzana de jardines y grandes arboledas frutales, garaje, con y sin muebles. Informan: Galiano, 117, altos. P-360 3 a.

CARDENAS, NUM. 57.

Se alquilan en $42, los bonitos, cómodos y frescos altos de al lado de la botica, esquina a Gloria. Informes en Obispo, 104.
7682 6 a.

AGUILA, 135, ENTRE SAN JOSE Y Barcelona, se alquila una sala para bufete, consultorio, oficina, comisionistas o cosa análoga y un cuarto a hombres solos. Informes en la misma. Tel. A-0436.
7554 9 ab.

CARLOS III, 221-A O 45

moderno. Se alquilan los bajos, acabados de reconstruir, frente moderno, pinturas blancas, techos cielo raso toda la casa. Compuesta de portal, sala, antesala, pasillo y recibidor, cuatro cuartos y uno de criado, comedor, cocina y dos baños, uno con cuatro piezas. Precio, 85 pesos, fiador o dos meses en fondo.
7527 8 ab.

LOCALES PARA ESTABLOS, TRENES de carros, garajes, etc., etc., dos naves independientes de 300 metros cubiertos, pisos de cemento, tanques para agua, caballerizas, servicios sanitarios, amplio patio, luz eléctrica y teléfono. Hay habitaciones. Tenería La Riqueña, Calzada de Ayestarán.
7550 11 ab.

SE ALQUILA EL PRIMER PISO DE LA elegante, ventilada y moderna casa, Amistad, 112, esquina a Barcelona. Con sala, comedor y cinco habitaciones; todo con balcón a la calle, cocina, baño a la moderna, galería de persianas, timbres, etcétera.
7525 5 ab.

PALACIO MODERNO, ALQUILO 14 CAsas altas, juntas o separadas, a 40, 25 y 20 pesos. Animas, 177, entre Marqués González y Oquendo, informes en el café.
7450 8 ab

SE ALQUILAN LOS ALTOS DE LA CAsa Aguila, 77, se pueden ver de 9 a 11 y de 1 a 4 los días de trabajo. Informan: Ricla, número, 99. Farmacia "San Julián." 7461 4 ab

SE ALQUILA, EN CINCUENTA Y CINCO pesos la casa Marina, 10-A, compuesta de sala, comedor, tres cuartos, cielos rasos, portal y de reciente construcción. La llave en la bodega. Informes: García Tuñón y Co., Aguiar, 97.
7506 8 ab

REINA, 96, ESQUINA A ESCOBAR, SE alquilan estos lujosos altos, propios para personas de posición. La llave e informes: Manteca, Cuba, 76 78. Teléfono A-8003. 7507 8 ab

EN NEPTUNO, NUMERO 152, BAJOS, SE alquila con sala, saleta, 3 cuartos, servicios, luz eléctrica; todo moderno. Precio $45. Informan en la misma, en los altos. 7515 4 ab

ALQUILO ALTOS MODERNOS, Oquendo, 25, entre Animas y Virtudes, sala, saleta, tres cuartos, dos servicios, una cuadra tranvía y parque Maceo. Informan enfrente, fábrica mosaicos.
7515 8 d

UN GRAN LOCAL CASI ESQUINA A Galiano. Se alquila, propio para bufete, consultorio, oficinas, comisionista o cosa análoga. Informan: San Miguel, número 64, altos. A-8832.
7428 7 ab.

LOCAL PARA COMERCIO

Se traspasa. Informan: Monte, 261.
7316 13 ab

SE ALQUILAN LOS ALTOS DE LA CAsa calle Jesús María, número 48, por el precio de $32 mensuales. La llave en los bajos, e informes en San Ignacio, número 72. Teléfono A-2698.
7288 6 ab

CRESPO, 24

Se alquilan los espléndidos bajos de esta casa. Las llaves en la bodega de la esquina. Informan: Banco Nacional de Cuba. Cuarto 500, 5o. Piso.
7317 6 ab

EN 30 PESOS SE ALQUILA, SAN NIcolás, 125, entre Reina y Estrella, de construcción moderna, pisos de mosaicos.
7397 6 ab.

EN BELASCOAIN, 26

esquina a San Miguel, se alquila una casa de esquina en la 2a. planta, fresca, preciosa e higiénica, a familia decente y estable. En los bajos está la Sucursal del Banco Español. El portero a toda hora.
7352 8 ab

SE ALQUILA LA CASA LUCENA, NUmero 6, entre San Rafael y San José, propia para una gran industria o establecimiento; véanla. Informan en San Miguel, 86, altos. Teléfono A-6954.
7157 6 ab

El Departamento de Ahorros del Centro de Dependientes,

ofrece a sus depositantes fianzas para alquileres de casas por un procedimiento cómodo y gratuito. Prado y Trocadero; de 8 a 11 a. m. y de 1 a 5 y de 7 a 9 p. m. Teléfono A-5417.

C 614 IN. 1o. f.

SE ALQUILAN

los bajos de la casa calle de Neptuno, número 220-Z, entre Marqués González y Oquendo. Se componen de sala, saleta, comedor, cuatro habitaciones, cuarto de baño y cuarto para criados, con servicio sanitario moderno. Informan en la Perfumería de Planté, Manrique, 96, esquina a San José.
C 1674 in 7 mz

EN CINCUENTA PESOS SE ALQUILAN los modernos altos de la casa Gloria, número 67, entre Aguila y Revillagigedo, compuesta de sala, saleta, cinco cuartos y servicios amplios e independientes. Informes: Aguila y Gloria, Préstamos. Teléfono A-5832.
7137 4 ab

Gran local, oportunidad, lo mejor de la Habana, en Neptuno, de Aguila al Parque, se alquila espléndido local, para cualquier establecimiento, 350 metros terrenos, buen contrato. Diríjase: Apartado Correos, 1241.
6766 6 ab

OPERARIO DE SASTRE. SE ARRIENda un taller, con trabajo fijo, para 2 operarios, y 2 habitaciones interiores para hombres solos, con luz eléctrica, y acabadas de fabricar. Informan en Sol, número 6, sastrería "Mi Retreta."
5484 6 ab

VEDADO

DESEO ALQUILAR EN VEDADO

casa, una sola planta, de 23 a Línea y de H a la Habana, con 8 dormitorios, 2 baños y servicio de criados. Teléfono A-4113 y A-6923.
7718 7 a

VEDADO, ALQUILO, EN $60 CY, con contrato, magníficos altos, Once entre L y M; la llave, altos de la bodega. Teléfono A-3194.
7757 11 a

SE ALQUILA, EN EL MEJOR PUNTO para establecimiento, un magnífico local, de mampostería y esquina, con buena barriada, dirección por los carros del Vedado, Reparto Buena Vista, Pasaje A y 5. Informan en la misma. Domínguez; paradero La Ceiba.
7504 12 a

VEDADO, SE ALQUILA UNA CASA, moderna, con frente a la brisa; tiene sala, saleta, cinco cuartos, comedor en el fondo y baño; en la calle M, número 126, entre Línea y 13.
7484 8 ab

SE ALQUILA LA CASA CALLE 4, NUmero 249, entre 25 y 27, compuesta de sala, saleta, 5 cuartos, cuarto baño, comedor, cocina y cuarto criado. Informan: Obispo, 21, altos.
7304 3 ab

SE ALQUILA UNA CASA NUEVA, EN la calle 10, casi esquina a 23, con jardín, portal, gran sala, comedor, tres cuartos; gana 30 pesos. Informan: Teléfono F-1659.
7234 5 ab

VEDADO, CASA AMUEBLADA, ESTILO americano, cuadra del tranvía; patio, sala, saleta, comedor, cuatro cuartos, con agua y balcón. Baño moderno, agua caliente. Cocina de gas. Cuarto para criados. Se alquila por cinco meses o más. Dirigirse a "Casu. "Havana Post."
7337 6 ab

LOMA DEL VEDADO, CALLE G, ENtre 15 y 17. Hermosa casa, moderna, vestíbulo, sala, gabinete, 8 cuartos, para familia, comedor, gran garaje, 3 cuartos para criados, baños; gran confort. $150. Informes: F, 148, entre 15 y 17.
7245 5 ab

JESUS DEL MONTE, VIBORA Y LUYANO

SAN MARIANO, NUMERO 24, A DOS cuadras de la Calzada, se alquila esta pintoresca y espaciosa casa. Precio $60. Informan: San Mariano, número 20, esquina a San Lázaro.
7594 10 a

SE ALQUILA LA CASA JESUS DEL Monte, 460, con sala, comedor y cuatro cuartos, está próxima a Estrada Palma. La llave en la ferretería e informan en Amistad, 40, o en 25, 281, altos, entre E y D. Vedado.
7451 4 ab

SE ALQUILA LA PRECIOSA CASA, acabada de fabricar, calle Paco, frente a la Quinta Santa Amalia. Tres cuadras del tranvía. La llave al lado. Informan: Víbora, 663.
7485 4 ab

LOMA DEL MAZO

Se alquila, en la Loma del Mazo, una hermosa y cómoda casa quinta, con sala, seis cuartos amplios, cuarto de baño y una preciosa terraza frente a la Habana, desde donde se domina ésta a vista de pájaro, ofreciendo de noche un espectáculo verdaderamente fantástico.

En los bajos tiene un espléndido comedor, también con vista a la Habana; cocina amplia y fresca, despensa, cuartos de criados y servicio sanitario completo.

Más abajo garaje con una buena habitación independiente, para el chauffeur.

Para más informes dirigirse a "Villa Teté," en el parquecito de la Loma. Allí está la llave.

... In 13 mz

SE ALQUILAN, EN SAN FRANCISCO, 3, 5 y 7, los espléndidos y modernos altos; tienen cuatro habitaciones, sala y saleta; en la bodega 27 de Noviembre, informan.
7320 8 ab

JESUS DEL MONTE, SE ALQUILA LA casa calle de Dolores, casi esquina a Sn., en el reparto de Lawton, acabada de fabricar, a una cuadra del tranvía. La llave al lado.
7224 7 ab

Buena oportunidad para establecerse, se alquila la casa acabada de construir en la calzada de Luyanó, esquina a Fábrica, punto ideal para botica, víveres finos, lechería o cualquier clase de establecimiento. Informan: Reina, 33. Al Bon Marché.
7100 6 ab

PARA ESTABLECIMIENTO DE ROPA, muebles, bazar, víveres finos o alguna industria, se alquila un amplio y bien situado local. J. del Monte, 156. Puente Agua Dulce.
6684 5 ab

CERRO

SE ALQUILA UNOS ALTOS, DE MOderna construcción, 4 cuartos, sala y comedor; tiene instalación eléctrica y teléfono. Domínguez y Cerro. Teléfono A-8043.
7450 8 ab

CERRO, 550, ENTRE ARZOBISPO Y PEñón. Se alquila esta magnífica casa, recientemente reedificada, tiene zaguán, tres salones, siete cuartos, galería, comedor, repostería, tres cuartos de criados, tres patios, jardines y frutales. La llave en el 546. Informes en el 522-A, esquina a Lombillo.
7354 13 ab

CERRO. REPARTO DE LAS CASAS. $20, casa muy fresca, sala, saleta, tres cuartos, cocina y sus servicios. Santa Teresa letra A, entre Colón y Prensa informan, al lado o en Galiano, 72, altos; de 5 a 7 p. m. J. Díaz.
7268 5 ab.

SE ALQUILAN LOS ESPLENDIDOS ALtos de la casa Calzada del Cerro, 877, compuesta de una gran terraza, sala, saleta, seis cuartos, comedor, cocina y servicio sanitario moderno. En la misma informan.
6867 7 ab.

MARIANAO, CEIBA, COLUMBIA Y POGOLOTTI

PLAYA DE MARIANAO. SE ALQUILA la espléndida casa, número 32, de la calle Real. Tiene todas las comodidades. Informes en Obispo, 65, "La Sociedad." Oficina de Administración.
C 2258 15d-30

VARIOS

EN EL PUEBLO DE MAXIMO GOMEZ, Provincia de Matanzas, se alquila una herrería y herradurla, con mucha marchantería y bien acreditada y situada. En el mejor punto del pueblo, con un alquiler barato. Informa su dueño, Simón Coston. Máximo Gómez.

TAMBIEN SE ALQUILA UNA CASA, en la mejor calle del pueblo, propia para cualquier establecimiento; sirve para establecimiento y familia, por ser de dos pisos. Informa su dueño, Simón Coston. Máximo Gómez, Matanzas.

... 18 a

SE ALQUILAN DOS CUARTOS, CON su colgadizo, sanidad buena y el entronque de luz. Calle Serafines, número 12, entre Flores y Vega, $12. Su dueño: Pedro Sandcmingo, Revillagigedo, número 65. 7250 7 ab

Habitaciones

HABANA

SE ALQUILAN DEPARTAMENTOS, con todo servicio independiente, luz eléctrica y lavabo de agua corriente, a $12 y $15. Benito Lagueruela, 37-A, Víbora, 2 cuadras del paradero.
7685 7 a

PARA OFICINA, EN CUBA, NUMERO 33, bajos, al lado del Banco de Nueva Escocia, se alquila una habitación, con muebles o sin ellos, propia para oficina. Informan en la misma casa.
7688 8 a

EN CASA DE FAMILIA RESPETABLE, se alquila una hermosa habitación, amueblada, con balcón a la calle, con todo servicio a caballeros de moralidad y matrimonios sin niños. Inquisidor, 44, altos. 7691 7 a

NUEVA CASA DE HUESPEDES, COMpostela, número 10, esquina a Chacón. Le pasan tranvías de todas las líneas, por la puerta, y está junto a la Iglesia del Angel. Espléndidos departamentos, todos con balcón a la calle; y espléndida comida. No se engaña al huésped.
7719 13 a

SE ALQUILA UN ESPACIOSO CUARto interior, en la casa Lealtad, número 35, precio $9.00, mes y medio en fondo. Para informes la encargada, en los altos, o en la Peletería El Siglo. Belascoaín, número 83. Teléfono A-4656.
7731-33 7 a

ESPLENDIDOS LOCALES PARA OFIcinas, se alquilan, en el mejor lugar de la Habana. A la puerta tranvías de todas las líneas. Altos de los Grandes Almacenes de Inclán. Teniente Rey, número 19, esquina a Cuba.

... 4d-4

SE ALQUILA UNA HABITACION ALTA a hombres solos o matrimonio sin niños, en Suárez, número 2, altos.
7763 11 a.

HOTEL LOUVRE

Consulado y San Rafael. Para personas que quieran disfrutar de comodidad. Se alquilan departamentos y habitaciones con baño, agua fría y caliente. Esmerada comida. Teléfono A-4556.
7674 10 a.

A PERSONAS DE MORALIDAD, SE alquila, en casa nueva, hermosa habitación exterior y una interior, muy fresca y ventilada. Escobar, 144, casi esquina a Salud.
7659 6 a

EN CASA DE FAMILIA DECENTE, únicos inquilinos, se alquilan una o dos habitaciones altas, a personas correctas, que no laven en la casa. Habana, 56, cerca de Chacón; de 11 a 12½ m. y de 5 a 7 p. m.
7611 6 a

SE ALQUILA, EN HABANA, 157, UN departamento con puerta a la calle y todas las demás comodidades.
7273 5 ab.

POR ONCE PESOS NO HAY NADA MEJOR

En la calle Príncipe, número 13, entre Hornos y Carnero, (yendo por Marina), hay hermosos, claros y ventilados departamentos (completamente independientes), con dos habitaciones cada uno, cocina, ducha e inodoro y luz eléctrica, por SOLO ONCE PESOS al mes. La casa es nueva e higiénica, y desde su gran terraza se divisa el panorama más bello de la Habana.
3637 2 my

EN VILLEGAS, 39, ENTRE O'REILLY y Progreso, se alquilan 2 habitaciones, para oficinas u hombres solos, precio doce pesos y medio, con limpieza. Informan en la misma.
7653 10 a

EXCELENTES HABITACIONES EN VIllegas, 58, entre Obispo y Obrapía, tienen agua corriente, caliente y fría; en la misma un magnífico local para oficina o depósito de mercancías.
7670 17 a.

SE ALQUILAN DOS HERMOSAS HAbitaciones, con agua corriente, a señoras solas o matrimonio sin niños. Casa respetable. Se exigen referencias. Galiano, 92, altos del Banco de Canadá.
7667 12 a.

DOS HABITACIONES SE ALQUILAN, con electricidad, balcón a la calle. Villegas, 87, esquina Amargura, altos de la fonda.
7678 6 ab.

SE ALQUILA UNA HABITACION EN Compostela, 120, altos, para hombre solo, con muebles y sin ellos, casa de familia.
7681 6 ab.

HOTEL "COSMOPOLITA"
HUESPEDES

Esta recomendada casa cuenta con magníficas habitaciones y departamentos, solo con balcón a la calle. Hospedaje sumamente módico. Precios especiales por meses y para familia. Visiten la casa: Muralla, 18½, esquina a Habana.

SE ALQUILAN, EN DRAGONES, 60, muy cerca de Galiano, 3 habitaciones seguidas, a matrimonio sin niños o señoras solas; se desean personas de moralidad y con buenas referencias; si no es así no se presenten. Informan en la misma. 7617 10 a

CASA BIARRITZ

Industria, 124, esquina a San Rafael. Se alquilan hermosas y ventiladas habitaciones, a precios módicos. Se admiten abonados a la comida.
5830 10 ab.

SE ALQUILA UN CUARTO CON MUEbles y servicio, propio para dos personas. Casa de moralidad. Zulueta, 73, altos.
5 ab.

HOTEL BELVEDERE

Media cuadra del Parque Central. Esquina de Neptuno y Consulado, construcción nueva, a prueba de fuego. Tiene elevador. Todos los cuartos tienen baños particulares, agua caliente (servicio completo.) Precios módicos. Teléfono A-9700.
7561 1 my.

CASA DE FAMILIA, ALQUILA UNA habitación independiente, balcón a la calle, muy fresca, luz eléctrica, en 15 pesos, a hombres solos. Calle Enna, número 3, entresuelos.
7552 5 ab.

AMARGURA, 4, PRINCIPAL Y A UNA cuadra de la Plaza de San Francisco, se alquila una habitación a hombres solos o a matrimonios sin niños.
7475 4 ab

EN PRECIO MODICO SE ALQUILA, EN la calle del Prado, número 98, un bonito y cómodo departamento bajo, completamente independiente y compuesto de 3 habitaciones, con un buen cuarto de baño y su patio. Se alquila con derecho a luz y limpieza y únicamente para Oficinas. Consultorio o muestrario. Puede verse a todas horas.
7482 8 ab

EN PROGRESO, 22, CASA NUEVA, media cuadra del Parque Central, se alquilan muy frescas habitaciones amueladas, altas y bajas, con todo servicio. Se prefieren hombres solos.
7509 4 ab

CALLE DE CARCEL, NUMERO 21-A, altos, entre Prado y San Lázaro, se alquila una habitación con balcón, amueblada.
7523 4 ab.

EN INDUSTRIA, NUMERO 1, ALTOS, frente al Malecón, se alquila una hermosa habitación, amueblada, a caballero de moralidad, con vista a la calle, cielo raso, pisos de mosaico, luz eléctrica y teléfono. No hay papel en la puerta.
7511 8 ab

SE ALQUILA UNA HABITACION grande, vista calle, muy fresca, a personas de moralidad, servicio de criada, teléfono, llavín. Egido, número 2-B, altos.
7518 4 ab

HOTEL DE FRANCIA

Gran casa de familia. Teniente Rey, número 15. Bajo la misma dirección desde hace 32 años. Comidas sin horas fijas. Electricidad, timbres, duchas, teléfono. Casa recomendada por varios Consulados. 7378 7 ab

HABITACIONES DE PRIMERA CLAse. Hermosas, ventiladas, todas con balcón a la calle. Cada una con servicios completos modernos, inodoro, agua caliente. Precios, de $35 a $50 mensuales, según tamaño. Consulado, 111, entre San Rafael y San Miguel. Hotel Trianon.
7416 8 ab

SAN MIGUEL, 64, ALTOS, ENTRE GAliano y San Nicolás, se alquilan departamentos y habitaciones, con vista a la calle, amuebladas. Luz eléctrica a todas horas. Precios módicos.
7429 7 ab.

GALIANO, 117, ESQUINA A BARCELOna, se alquila una hermosa habitación amueblada, con vista a la calle. Luz toda la noche, propia para hombres solos o matrimonio sin niños.
7330 6 ab

AGUILA, 106, ESQUINA A BARCELOna. Se alquila, solamente a hombres, una espléndida y fresca habitación, con balcón a la calle y luz eléctrica.
7338 6 ab

EN BELASCOAIN Y CONCORDIA, CAsa acabada de reformar, hay espléndidas habitaciones, balcón a la calle e interiores, de $9 a $12.
7226 5 ab

SE ALQUILAN HABITACIONES, REgias, frescas, baratas, con o sin gabinetes y balcones a la calle, a hombres solos, oficinas y matrimonio sin niños. Se da luz, lavabo y limpieza del piso, etc. Obrapía, 94, 96 y 98, a una cuadra del Parque. Informa el portero. Teléfono A-9828.
7241 7 ab

SE ALQUILAN, EN COMPOSTELA, NUmero 150, varios departamentos con frente a la calle e interior con servicio sanitario, a 15 pesos.
7272 5 ab.

SE ALQUILA, PARA PRIMEROS DE Abril, en la calle de Inquisidor, 31, altos, buen departamento, con balcón a la calle, para consultorio médico, jurídico, academia u oficina.
7128 4 ab

"HOTEL MANHATTAN"

San Lázaro y Belascoaín. Teléfono A-6393. Terminada la temporada de turismo, ofrece precios al alcance del más modesto. No olvidarse que es el único en la Habana que tiene baños privados en todos los cuartos, teléfono, agua caliente y elevador día y noche. El edificio más fresco de la Habana; lo mejor del Malecón. Precios de verano.

SE ALQUILA UNA HABITACION, fresca y ventilada, para hombres solos o matrimonio sin niños, de moralidad. Industria, 121, altos, entre San Rafael y San Miguel.
7151 4 ab

EN REINA, 14, SE ALQUILAN HERMOsas habitaciones, con todas las comodidades y cuartos, de $6 en adelante. En las mismas condiciones en Reina, 49 y Rayo, 29.
7066 25 ab

HOTEL "ROMA"

Este hermoso y antiguo edificio ha sido completamente reformado. Hay en él departamentos con baños y demás servicios privados; todas las habitaciones tienen lavabo de agua corriente.

Su propietario, Joaquín Socarrás, ofrece precios módicos a las familias estables como en sus otras casas Hotel Quinta Avenida y Prado, 101.

Se alquilan departamentos para comercio en la planta baja.

TELEFONO A-9268.

¡¡MUEREN TODAS!!

Señoras y Caballeros, no permitan cucarachas en sus casas; por

ESTABLO DE BURRAS

Decano de los de la isla. Sucursal: Monte, 240. Teléfono A-4854. Servicio a todas horas en el establo y reparto a domicilio 3 veces al día en automóvil. Para criar a los niños sanos y fuertes, así como para combatir toda clase de afecciones intestinales y sustituir sin peligro la lactancia materna, lo único indicado es la leche de burra. Se alquilan y venden burras paridas.

SE SOLICITA UNA PRACTICA CRIada de mano en Perseverancia, 52, bajos. 7558 5 ab.

SE SOLICITA UNA BUENA CRIADA, con recomendación, en Belascoaín, 30, altos. 7568 5 ab.

NECESITAMOS TRES CRIADAS, DOS jardineros, un portero, dos cocineros y dos criados de mano. Agencia de Colocaciones. Salud, 89 (antiguo.) 7571 5 ab.

SE SOLICITA UNA CRIADA DE MAno, decente, acostumbrada a servir y con referencias. Sueldo $20. Belascoaín, 28, altos, entre San Rafael y San Miguel. 7466 4 ab

---

SE SOLICITA UNA CRIADA DE MANO, peninsular, que sea formal y traiga referencias. Informan: Villegas, 77, altos; después de las 9. 7474 4 ab

---

PARA CAMPANARIO, 120, ALTOS, SE necesita una criada, que sepa su oficio, que sea limpia y joven, para corta familia; buen sueldo. 7479 4 ab

---

SE SOLICITA UNA CRIADA, PENINsular, para todo el servicio de una casa pequeña, de toda moralidad, donde sólo hay tres personas. Tiene que ser muy limpia y tener referencias. Se le da buen trato, buen sueldo si lo amerita y ropa limpia. Informan en la botica de Santos Suárez y Dolores, Jesús del Monte. 7521 4 ab

---

Se solicita una criada, de mediana edad, para los quehaceres de una casa, que entienda de cocina. Concepción, 183, Víbora. Ind. 26 mz.

CRIADOS DE MANO

¡¡OJO!! Necesito un primer criado, sueldo, $30; otro para segundo, $25; dos muchachones para almacén; un jardinero; un carrero; dos dependientes; dos criadas; tres camareras y cuatro dependientas para café. Habana, 114. 7769 7 ab.

SE SOLICITA UN BUEN CRIADO DE mano, y un muchacho para establecimiento en Obispo, 98. 7535 4 ab.

COCINERAS

SE SOLICITA UNA COCINERA, QUE sepa su obligación. Obispo, 119, altos. 7693 7 a

---

SE SOLICITA UNA COCINERA, BLANca, para corta familia, que ayude algo a los quehaceres de la casa y duerma en la colocación. Buen sueldo. Aguila, 162, altos. 7713 7 a

---

SE SOLICITAN UNA COCINERA Y UNA criada de mano, que puedan traer referencias; en el número 79, Línea, Vedado, entre 2 y 4. 7758 7 ab.

SE SOLICITA UNA COCINERA,REpostera, para corta familia. Calle H, 155, entre 15 y 17. Señora de Fuentes. 7601 6 a

---

SE SOLICITA UNA BUENA COCINERA, con referencias, para Almendares, 22, Marianao; buen sueldo y se pagan los viajes. 7613 6 a

---

SE SOLICITA UNA COCINERA QUE duerma en la colocación. Calle 2, entre 17 y 19, número 170. Vedado. 7548 5 ab.

SE SOLICITA UNA COCINERA, QUE ayude algún quehacer de la casa. Sueldo $15; en la misma una jovencita para manejar un niño y ayudar a los quehaceres. Sueldo convencional. Lucena, 6, altos, entre San Miguel y Neptuno. 7579 5 ab.

SE SOLICITA UNA BUENA COCINEra, que traiga recomendaciones; se da buen sueldo. Vedado, calle 2, número 202, entre 21 y 23. 7546 5 ab.

Necesitamos una cocinera y una criada para Matanzas, casa particular, $20 cada una; una cocinera y una criada para Sagua, $18 a $20; una cocinera para Cárdenas, $20. Viajes pagos. Informan: Villaverde y Ca. O' Reilly, 32. Antigua y acreditada agencia. 7530 4 ab.

EN APODACA, 22-A, SE SOLICITA UNA cocinera, que sea buena y formal. 7528 6 ab.

SE SOLICITA UNA BUENA COCINERA, que sepa bien su oficio y sea limpia, en Teniente Rey, 61, altos. ... 5 ab

---

UN MATRIMONIO SOLO, SOLICITA una peninsular, de mediana edad, para cocinar y ayudar a los quehaceres de la casa. Se desea sea muy formal y traiga buenas recomendaciones. Para informes: Manrique, 73, bajos. 7367 7 ab

---

SE SOLICITA EN BAÑOS, 11, ESQUIna a Calzada, una buena cocinera-repostera, con referencias y que sea aseada. Se da buen sueldo. Si no es buena que no se presente. 7222 5 ab

VARIOS

SE SOLICITA UNA SEÑORA O SEÑOrita, para dar clases de español e inglés a unas niñas que están adelantadas. Se prefiere que sepa algo de bordados. Industria, 94, entre Virtudes y Neptuno. Almacén de Pianos. 7701 6 a

---

UN JOVEN, QUE ACABA DE REGRESar de los Estados Unidos, desea colocarse de ayudante de chauffeur o cosa análoga. Dirigirse: Tamarindo, 62, Claudio Núñez. 7728 7 a

---

BOTICA, SOLICITO UN FARMACEUtico para hacer sociedad o vendo una, en barrio céntrico de la Habana. Dirigirse al apartado 1674, Habana. 7727 á 7 a

---

OPORTUNIDAD: ME HACEN FALTA agentes, que tengan garantías, para entregarles un muestrario completo, artículos nuevos en esta plaza. Informaré, de 4 a 6. Teléfono A-6368. 7730 7 a

---

SOLICITO: PROFESOR INTERNO, UNO de matemáticas y vigilante. Reina, 78. 7709 7 a

---

SE SOLICITAN BUENOS OPERARIOS sastre en la casa Antigua de J. Valles, San Rafael e Industria. ... 10 a

---

SE NECESITA

una persona para llevar la correspondencia de un pequeño negocio, a de saber escribir en máquina y ser experta en el asunto. Solo una o dos horas diarias. Informan: Neptuno, 43. Librería. P-364 8 ab.

PARA LOS ESTADOS UNIDOS

Se necesita una muchacha, taquígrafa y mecanógrafa, para una casa americana, con nociones de inglés, $50, $60, al mes, viaje pagado. The Beers Agency, 9½ O'Reilly, Havana.

C 2385 5d-3

SE SOLICITA, PARA UNA OFICINA comercial en la Habana, un joven, que sepa algo de mecanografía y que entienda bien los cálculos. Dirigirse con referencias al Apartado 654, Habana. 7592 6 a

---

SE SOLICITA, PARA TRABAJOS DE listero en una fábrica en la Habana, un hombre que sepa inglés y que pueda dar buenas referencias. Dirigirse al Apartado 654. Habana. 7591 a

---

SE SOLICITAN, EN LA FASHIONABLE, una buena preparadora de sombreros, una aprendiza adelantada y una dependienta. Obrapía, número 61, altos. 7607 6 a

---

SE NECESITAN AGENTES PARA VENder nuestro artículo en todas partes; es de gran utilidad. Basta enseñarlo para que se venda. Fáciles ventas. Grandes ganancias. Para detalles escribir al Apartado 2031. 7669 6 a.

SE SOLICITA UNA TAQUIGRAFA: DEbe ser buena mecanógrafa e industriosa. San Ignacio, 14. 7578 6 ab

---

SOLICITO SOCIO, CON $300, PARA un negocio que garantizo, con suficientes garantías. Vende 15 pesos diarios y deja el 45 por 100; quiero persona formal. Informes: Monte y Cienfuegos, bodega en la vidriera; de 8 a 12 a. m. García. 7522 5 ab

---

SE SOLICITA UN FOTOGRAFO EN LA fotografía Monte Carlo. Prado, número 119. 7555 5 ab.

NECESITO UN JARDINERO

y una cocinera o un matrimonio; él jardinero, ella cocinera. También un criado y una criada y dos muchachos. Habana, 114. Buen sueldo. 7567 5 ab.

A GANAR DINERO

Hemos recibido un artículo de fácil venta y necesiamos agentes en el interior de la Isla. Si usted se interesa puede mandar la pequeña cantidad de veinte y cinco centavos, importe de la muestra. Nos comprometemos a que no ha de perder su tiempo ni dinero. Escriba hoy mismo a J. A. Pérez Giraudy, Escobar, 32. Habana. Teléfono A-2525.

Centro de Colocaciones "LA AMISTAD," de Heredia y Domínguez. Sol, 35. Tel. A-9858.

Con recomendaciones y referencias a satisfacción, se facilita, con puntualidad, criados y criadas de mano, manejadoras, cocineros, cocineras, fregadores, repartidores, chauffeurs, ayudantes y toda clase de dependencia. Se mandan a todos los pueblos de la Isla; y también trabajadores para el campo e ingenios.

7537 30 ab.

AGENCIA DE COLOCACIONES

SALUD, 89. TELEFONO A-2402. Proporcionamos con referencias en 24 horas servidumbre en general. 7570 5 ab.

Se ofrecen

CRIADAS DE MANO Y MANEJADORAS

SE DESEA COLOCAR UNA MUCHACHA, de criada o manejadora; tiene referencias. Santa Clara, 11. 7720 7 a

---

SE DESEAN COLOCAR DOS MUCHAchas, peninsulares, de criadas de mano, una recién llegada y otra lleva tiempo en el país; saben cumplir con su obligación. Informan: Dragones, 90. 7740 7 a

---

SE DESEA COLOCAR UNA JOVEN, PEninsular, de criada de mano, en casa de moralidad, es trabajadora y aseada para el trabajo. Dirigirse a Castillejos, número 3, frente a la Estación de Concha. 4765 7 ab.

SE SOLICITA UNA MUCHACHITA PAra entretener unos niños y ayudar a los quehaceres de la casa. Aguacate, 104, altos. 7767 7 ab.

SE DESEA COLOCAR UNA JOVEN, PEninsular, de criada de mano o manejadora, en casa formal; tiene quien la garantice y recomendaciones de las casas donde ha servido. Informan en Reina, 71. 7596 6 a

---

UNA MUCHACHA, PENINSULAR, DEsea colocarse en casa de moralidad, para criada de mano o para criada de cuartos; sabe cumplir con su obligación. Informan: San Ignacio, número 73. 7614 6 a

---

DESEA COLOCARSE, JOVEN, ESPAñola, criada mano, quiere casa formal; sabe cumplir con su obligación. Tiene buenas recomendaciones y casa comercio; puede garantizarla. Lamparilla, 63, altos. 7621 6 a

---

SOLICITA COLOCARSE UNA MUCHAcha, para criada de mano; se prefiere para el Vedado; con buenas referencias. Informes: Cuarteles, húmero 2. 7630 6 a

---

SE DESEA COLOCAR UNA JOVEN, peninsular, de criada de mano; sabe cumplir con su obligación. Informes: Sitios, 48, altos. 7638 6 a

---

UNA JOVEN, PENINSULAR, DESEA colocarse, en casa de moralidad, de criada de mano o manejadora. Tiene referencias buenas. Informan: Cristo, 2, altos. 7639 6 a

---

DESEA COLOCARSE UNA MUCHACHA, peninsular, de criada de mano o manejadora, con buenas recomendaciones de las casas en que ha trabajado Informan: Factoría, número 11. 7646 6 a

---

UNA JOVEN, PENINSULAR, DESEA colocarse de manejadora o criada de mano; tiene recomendaciones. Domicilio: Santa Clara, 31. 7647 6 a

---

DOS ESPAÑOLAS, DESEAN COLOcarse, una para criada de mano o manejadora; no duda en ir al campo; y la otra para coser y limpiar habitaciones. Informan en Zulueta y Teniente Rey, vidriera. 7662 6 a

---

SE DESEA COLOCAR UNA MUCHACHA, de España, para criada de mano, que sabe su obligación, en una casa de buena familia; tiene buenas referencias y se garantiza. Revillagigedo, número 100. 7663 6 a

---

SE COLOCA UNA JOVEN MANEJADOra o criada de mano; tiene garantías. También una cocinera recién llegada, sin pretensiones; ésta no duerme en la casa. No tarjetas. Luyanó, 217. Teléfono I-2860. 7668 6 a.

SE DESEA COLOCAR UNA JOVEN, ESpañola, de criada de mano; sabe cumplir con su obligación, y en la misma un joven español, que entiende de satre. Informan: Vedado, calle 13, número 45. 7575 5 ab.

DESEA COLOCARSE UNA JOVEN PEninsular, de criada de mano, en casa de moralidad; sabe cumplir con su obligación. Jesús Peregrino, número 14. 7503 5 ab.

DOS PENINSULARES DESEAN COLOcarse de criadas de mano, una recién llegada; la otra sabe cumplir con su obligación. Informan: Baratillo, 3, Fernández. 7541 5 ab.

UNA MUCHACHA, FORMAL, DESEA colocarse de criada de mano, en casa de moralidad, si no es así que no se presente. Informan: Gervasio, 48. 7547 5 ab.

DESEA COLOCARSE UNA JOVEN, DE manejadora o criada de mano; tiene referencias, en casa de moralidad, y una cocinera recién llegada. Luyanó, 217. Teléfono I-1860. No tarjetas. 7549 5 ab.

UNA JOVEN, DE 14 AÑOS, PENINSUlar, desea colocarse, en casa de moralidad, de manejodora de un niño. Tiene buenas referencias. Informan: San Nicolás, 14, altos. 7562 5 ab.

DESEA COLOCARSE UNA JOVEN, PEninsular de criada de mano, en casa de moralidad. Informes: Luyanó, 103, entrada por Luco. 7568 5 ab.

UNA PENINSULAR, DESEA COLOCARse para acompañar una señora o limpieza de habitaciones, sabe coser a mano y a máquina. Acosta, 6, bajos; tiene quien responda por ella. 7569 5 ab.

SE DESEA COLOCAR UNA JOVEN, PEninsular, de criada de mano. Informan en Progreso, número 8, altos. 7458 4 ab

---

UNA JOVEN, ESPAÑOLA, SE OFRECE para criada de mano, en casa de moralidad; sabe cumplir con su obligación y tiene quien responda por ella. Informes: Monte, número 150, pescadería. 7491 4 ab

---

UNA PENINSULAR, DE MEDIANA edad, desea colocarse, en casa de moralidad, de criada de mano o manejadora de un niño. Tiene referencias buenas. Informan: Jesús Peregrino, 6, altos. 7501 4 ab

---

UNA JOVEN, PENINSULAR, DESEA colocarse, en casa de moralidad, de criada de mano o manejadora. Tiene referencias. Lleva tiempo en el país. Sabe coser un poco. Informan: Aguila, 212. 7520 4 ab

---

SE OFRECE UNA MUCHACHA, PENINsular, recién llegada, para manejadora o criada de mano, de 14 a 15 años de edad, tiene quien la garantice. Informarán en Reina, 33, altos. 7534 4 ab.

UNA JOVEN, PENINSULAR, DESEA colocarse para limpieza, sabe un poco de cocina; prefiere familia americana. San Ignacio, 18, antiguo. 7538 4 ab.

DESEA COLOCARSE UNA MUCHACHA, peninsular, de criada de mano o de manejadora; tiene quien la recomiende. Genios, 27. Teléfono A-9288; y también desea ser encargado de una casa un matrimonio sin niños. 7545 5 ab.

SE DESEA COLOCAR UNA PENINSUlar, de mediana edad, de criada de mano o manejadora; sabe cumplir con su obligación; tiene buenas recomendaciones. Informan: Lamparilla, 49. 7430 4 ab

CRIADAS PARA LIMPIAR HABITACIONES O COSER

SE DESEA COLOCAR UNA JOVEN, PEninsular; prefiere para habitaciones. Informan en Sol, número 57, taller de lavado. 7732 7 a

---

DESEA COLOCARSE UNA JOVEN, peninsular, para coser y limpiar habitaciones. Soledad, 6-B. 7712 7 a

---

SE DESEA COLOCAR CRIADA DE MAno, para limpiar y coser, sabe coser a máquina y a mano y zurcir bien; ha servido en las mejores casas de Madrid y en buenas casas de ésta; con buenas referencias. Informarán: Escobar, 82, tren de lavado. 7657 6 a

---

SE DESEA COLOCAR UNA PENINSUlar, para limpiar cuartos y coser; corta por figurín. Zaragoza, 27, Cerro. 7660 6 a

---

UNA JOVEN, ESPAÑOLA, DESEA COlocarse en casa particular para coser. Sabe cortar. Reina, 14. 7672 6 a.

SE DESEA COLOCAR UN JOVEN, PEninsular, para habitaciones y coser. Oquendo, número 9, no se reciben tarjetas. 7671 6 a.

SE DESEA COLOCAR UNA MUCHACHA de criada de cuartos o coser, sabe a mano y a máquina. Tiene referencias de las casas donde ha servido. San Lázaro, número 269. 7539 6 ab

---

DESEA COLOCARSE UNA PENINSUlar de criada de habitaciones o para una señora sola; sabe cumplir con su obligación; lleva tiempo en el país; sabe marcar y coser algo. Dirección: Conde, 21 bajos. Teléfono A-9311. 7563 6 ab

---

DESEA COLOCARSE PARA CUARTOS y coser, una asturiana, que lleva tiempo en el país; no le importa viajar. Informan, de 12 a 5, en la calle 4, número 16, entre Calzada y 3a. Vedado. 7574 5 ab.

UNA SEÑORA, PENINSULAR, DESEA colocarse en casa de respeto, para cuartos y coser o para casa de poco familia. Informan: Galiano, 136, altos. 7542 6 ab

---

UNA JOVEN, PENINSULAR, DESEA colocarse para limpieza de habitaciones y coser; tiene buenos informes. Gana buen sueldo. Informan: Compostela, 20, altos. 7540 6 ab

---

DESEA COLOCARSE UNA JOVEN, PEninsular, de criada de cuartos o para el servicio de matrimonio solo y que sea casa de moralidad. Está acostumbrada a todos los trabajos del país y tiene referencias de las casas donde ha estado. Informan en Oficios, 72, altos, habitación número 3. 7577 6 ab

---

JOVEN, ESPAÑOLA, OFRECE SU servicio en casa de moralidad para limpieza de habitaciones, es formal y trabajadora; tiene buenas recomendaciones. Informes: Lamparilla, 19, altos. 7502 5 ab

---

SE DESEA COLOCAR UNA PENINSUlar, de criada de cuartos; tiene buenas referencias, aclimatada en el país. Informan en Inquisidor, 28, altos. 7504 4 ab

CRIADOS DE MANO

UN MUCHACHO, PENINSULAR, DEsea colocarse de criado de mano. Informan: Revillagigedo, 86. 7714 7 a

---

SE DESEA COLOCAR UN CRIADO, PEninsular, con mucha práctica en el servicio; tiene quien responda por su honradez; es de mediana edad. Trocadero, esquina a Consulado. Teléfono A-2620. 7565 5 ab.

SE DESEA COLOCAR UN MUCHACHO, de 13 años, para criado de mano; calle Paseo y 27, bodega. Teléfono F-2189. 7480 4 ab

---

SE DESEA COLOCAR PERSONA, DE mediana edad, como sereno, cobrador, criado, ayudante de chauffeur, o como fregador en algún garaje; también entiende algo de jardinero o bien para todo asunto que se necesite persona con inmejorables referencias. Llamen al Teléfono A-2235. 7490 4 ab

---

SE OFRECE UN PENINSULAR, DE MEdiana edad, de criado de mano, portero, sereno o trabajo análogo; tiene inmejorables referencias. Dirección: Sol, 35. Teléfono A-9858. 7536 4 ab.

COCINERAS

COCINERA, PENINSULAR, QUE SABE guisar a la española y criolla, desea colocarse en casa moral. Sabe de repostería. Tiene referencias. Informan: Princesa, 10, esquina a San Luis. 7736 E a

---

COCINERA, LAVANDERA O TRABAJO análogo, peninsular, que sabe cumplir muy bien, desea colocarse en casa moral. Va fuera pagándola los viajes. Tiene referencias. Informan: San José, 110. 7742 7 a

---

UNA SEÑORA, JOVEN, PENINSULAR, desea colocarse de cocinera, cocina a la criolla y a la española, en casa particular o de comercio y en la misma una criada de mano. San Ignacio, 9½. 7752 7 ab

---

SE DESEA COLOCAR UNA SEÑORA, peninsular, de mediana edad; sabe trabajar y cumplir con su obligación; puede dormir en la colocación, pero no va a la plaza. San Ignacio, 86, entresuelos. 7583 6 ab

---

MATRIMONIO, ESPAÑOL, JOVEN, sin hijos, desean colocarse juntos o separados; ella, general cocinera y repostera; él para cualquier quehacer de la casa. Inmejorables referencias. Informan: Inquisidor, 21; habitación, 4, altos. 7584 6 ab

---

COCINERA, PENINSULAR, QUE SABE guisar a la española y criolla, desea colocarse en casa moral. Sabe de repostería. Tiene referencias. Informan: Revillagigedo, 7. 7640 6 a

---

DESEA COLOCARSE UNA COCINERA que lleva tiempo en el país y sabe su obligación; no saca comida y tiene buenas recomendaciones. Informan en Neptuno 237 habitación 20. 7677 6 a.

SE DESEA COLOCAR UNA COCINERA, peninsular, en casa particular o establecimiento; sabe cumplir con su obligación. Teléfono A-1881. Escobar, 46. 7588 7 ab

---

SE DESEA COLOCAR UNA MUCHACHA, peninsular, entiende de cocina y ayuda a los quehaceres de la casa; es formal y cariñosa; tiene buenas referencias. Peñalver, 68, altos. En la misma una cocinera-repostera, buenas referencias. 7544 5 ab.

COCINERA, PENINSULAR, DESEA COlocarse con una familia formal. Ella es de buen caracter. Informan: Antón Recio, número 34. 7587 5 ab.

COCINEROS

COMO COCINERO REPOSTERO SE ofrece uno para familia que desee estar servida a todo gusto. Excuso retórica, que a nada conduce. Llame la señora al teléfono A-5810. 7768 7 ab.

SE OFRECE COCINERO, ESPAÑOL, que sabe su obligación, sin pretensiones, para dentro de la Habana o para el campo; y un mozo comedor, sin pretensiones, en las mismas condiciones. Razón: sastrería La Estrella, Muelle de Luz. 7699 7 a

---

COCINERO, SE OFRECE PARA CASA particular, o casa de huéspedes o comercio, sabe trabajar fino, si no tiene que hacer compra mejor, repostero, y es joven, español, trabaja a la europea y a la criolla. Informan: Industria y Neptuno, café. 7651 6 a

---

DESEA COLOCARSE UN COCINERO DE color, tiene referencias. 17 y 4. La Florida. A-1208. 7558 5 ab.

CRIANDERAS

MATRIMONIO ESPAÑOL, RECIEN llegados, con certificados buenos, se ofrece; ella, buena criandera, y él, encargado para casas y limpieza. Informan: "La Perla," fonda, Muelle de Luz. 7689 7 a

---

CRIANDERA, PENINSULAR, CON buena leche, reconocida por Sanidad, desea colocarse a media leche. Puede verse su niño| Tiene referencias. Informan: San José, 115, entre Hospital y Aramburo. 7582 6 ab

---

CRIANDERA, SE DESEA COLOCAR una joven, española, de buena representación, sana y robusta; lleva 3 meses en Cuba y tiene recibo de Sanidad y buenas referencias. Informan: Fonda La Perla, San Pedro, 6; la Machina. A-5394. 7464 4 ab

---

UNA CRIANDERA, PENINSULAR, DEsea colocarse, a media leche o leche entera, como lo deseen; tiene certificado de Sanidad y desea una casa de moralidad; y en la misma una criada de mano, para un matrimonio. Informarán: Virtudes, 148, letra B. 7496 4 ab

---

DESEA COLOCARSE COCINERA ESpañola, o de criada de mano; es aseada y trabajadora, cumple con su obligación; no sale de la Habana. Hotel La Paloma, Santa Clara, 16. Sueldo: 20 pesos. 7529 4 ab.

PARA COCINAR Y LIMPIAR UNA CAsa chica se solicita una criada peninsular, de 38 a 40 años, que sea aseada y tenga recomendaciones. $15 y ropa limpia; ha de dormir en la misma. Animas y Soledad, 183, altos; es solo para dos personas. 7532 4 ab.

CHAUFFEURS

CHAUFFEUR, ESPAÑOL, INTELIGENCte, en toda clase de automóviles y mecánica, se ofrece para casa particular. Informan: San Lázaro, 177, bodega. Teléfono A-5029. 7679 6 ab.

AYUDANTE CHAUFFEUR, DESEA colocarse en casa particular. Tiene título y sabe manejar y entiende de mecánica. Para informes: calle F, entre 11 y 13, Vedado. Taller de instalaciones. 7421 3 ab

TENEDORES DE LIBROS

TENEDOR DE LIBROS, CORRESPONsal en inglés, español, alemán, con muy buenas referencias comerciales y experiencia en joyería, artículos de fantasía y el ramo de tabaco, desea posición. Dirigirse: Fred Hanssen, Industria, 130. 7721 11 a

---

TENEDOR DE LIBROS, QUE DISPOne de algunas horas, se ofrece para balances, liquidaciones y apertura de libros. También se encargaría de la contabilidad de un negocio pequeño. Obispo, 95, sombrerería "La Habana." Preguntar por Benito, quien dará los informes que se pidan. 7622 2 my

---

TENEDOR DE LIBROS

Con las referencias que se deseen ofrécese un competente Tenedor de Libros, ya sea para trabajos permanente o para la contabilidad por horas. Se hacen balances, liquidaciones, etc. Informan en "Le Petit Trianón," Consulado entre San Rafael y San Miguel o en Salud, 67, bajos.

TENEDOR DE LIBROS, CORRESPONsal mecanógrafo, deseo encontrar empleo cuanto antes en casa comercio o cosa análoga, práctico e inteligente, excelente letra y con algunos años de práctica, aceptaría un empleo modesto, inmejorables referencias, acreditando competencia y honradez. A. P. Silvosa. Oficios, 10, altos. 7108 4 ab

---

TENEDOR DE LIBROS, COMPETENTE, ofrece sus servicios al comercio, para llevarlos por horas o como se convenga, así como para practicar balances y liquidaciones. Dirigirse: B. N. Belascoaín, número 39. 7500 10 ab

VARIOS

UNA JOVEN, ESPAÑOLA, SOLICITA acompañar a una familia, que viaje para Santander o para la Coruña; tiene buenas referencias y quien responda por ella. Calle 13, entre 2 y Paseo, número 17, antiguo. 7683 7 a

---

UNA SEÑORA, SOLICITA UNA FAMIlia, que vaya al extranjero; sabe coser muy bien y cumplir con su obligación. Tiene quien la garantice. No admite recado por correo. Cárdenas, 58, bajos. 7727 7 a

---

DESEA TRABAJO UN APAREJADOR, de obra en general; especial en cemento armado. Instala maquinaria, lee planos y replantea. Referencias inmejorables. Gregorio González. Aguiar, 43. 7694 7 a

---

JOVEN, ESPAÑOL, CON ALGUNA práctica en el comercio, desea colocarse en almacén o como ayudante de carpeta. Informes: San Pedro, 6. Teléfono A-5394. 7707 7 a

---

PERSONA SERIA Y FORMAL, SE ofrece para cualquier cargo en oficina, posee buena letra, ortografía y alguna práctica en contabilidad. J. Ch. Jesús María, 6. 7754 7 a

---

OPERADOR DE CUADROS VIVOS, DEsea colocación, costumbres sobrias y gran experiencia en los Estados Unidos y Europa. Franz Nickel. 123 Chestnut St. Rochester. N. Y. C 2416 4d-4

JARDINERO

Solicita colocación un jardinero y florista de primera clase y arquitecto decorativo, con doce años de experiencia en los Estados Unidos y Europa. Rudolph Nickel 123 Chestnut St. Rochester. N. Y. C 2417 4d-4

FARMACEUTICO

Se ofrece uno para regentear botica en pueblo de la provincia de la Habana. Pocas pretensiones. Dirijanse a calle de Colón, número 40, farmacia. Habana. 7766 7 ab.

FREGADOR DE AUTOMOVILES, CON muchos años práctica, desea hacerse cargo del aseo de máquinas particulares por horas. Avisen: Maloja, 179, in. 5; tengo buenas referencias. 7599 6 a

---

REGENCIA

Se ofrece para una botica, el doctor César Forn, Central Caracas, Caracas. 7649 6 a

---

UNA BUENA LAVANDERA, DE COlor, desea colocarse para lavare en la colocación. Sueldo: $20. Informan: Picota, número 35. 7675 6 a.

UNA SEÑORA, SOLA, DE MEDIANA edad, desea colocarse en una casa, como ama de llaves, o para coser o arreglar dos habitaciones. Prefiere el Vedado o Malecón. Informan: Zulueta, 32, hotel "Búffalo." Teléfono A-1626. 7633

DESEA COLOCARSE, DE FOGONERO y arreador de máquina, con algunos conocimientos mecánicos; tiene buenas referencias. Habana, 13. Teléfono A-6510. 7658 8 a

---

UNA SEÑORA Y UNA JOVEN, ACOStumbradas a viajar desean acompañar a dos familias a España. San Benigno, 41, esquina a Santa Irene, Jesús del Monte. Teléfono I-2174. 7619 14 a

---

FARMACIA: DEPENDIENTE MUY práctico y con buenas referencias, se ofrece. Saldrá al interior. Razón: Desagüe y Morales, letra D. C. Suárez. 7673 6 a.

PERSONA SERIA Y FORMAL SE OFRE ce para auxiliar de escritorio, cobrador o cosa análoga. Infor__es: Narciso Giraldo. San Nicolás, 1, altos. P-361 7 a.

DESEA COLOCARSE UN MATRIMOnio, para una casa de confianza o para el campo; tienen quien los garantice. Informan en Sol, número 13. Teléfono A-7727. 7449 4 ab

---

MATRIMONIO BIEN EDUCADO Y RESpetuoso, de 36 años de edad, desean colocarse en casa pudiente; ella es una excelente costurera; él es un excelente criado de comedor; él también se coloca de conserje en algún Club; ya ha desempeñado dicho cargo. Más informe: Animas, 183, bajos. 7524 4 ab.

A LOS DUEÑOS DE CASAS DE VEcindad, me ofrezco para todos los arreglos de una casa. Entiendo de todo. También me encargo de correr con una casa. Garantía. Teléfono A-2889. 7115 4al.

JOVEN, DE 32 AÑOS, ESPAÑOL, CON buenas referencias y garantías, se ofrece para administrador, sabiendo contabilidad y escribir. Entiende varios ramos del comercio. Escribir a F. C. F. Cristo, 16, bajos. 7191 9 ab.

DINERO E HIPOTECAS

AL 6½ 0|0

Doy dinero en hipoteca en todas cantidades. Informan: Habana, 82. Teléfono A-2474. 7645 7 a

---

SE DESEAN COLOCAR $4.100 EN PRImera hipoteca, sobre finca urbana, en esta capital. Trato directo con los interesados. No se cobra corretaje. De 9 o 11 y de 2 a 4. Empedrado, 30, altos. Bufete del doctor Alvarez Escobar. 7648 6 a

---

DESDE 6½ EN ADELANTE, TENGO dinero en hipoteca, para la Habana y repartos. También para fabricación. Doy con pagaré, buenas firmas, interés módico. Manrique, 78; de 11 a 1. 7383 4 ab

---

DINERO EN HIPOTECA

en todas cantidades, al tipo más bajo de plaza, con toda prontitud y reserva. Oficina de MIGUEL F. MARQUEZ, Cuba, 32; de 3 a 5.

AL 4 POR 100

de interés anual y 25 por ciento dividendo adicional. A lo cual tienen derecho los depositantes del Departamento de Ahorros de la Asociación de Dependientes. Depósitos garantizados con sus propiedades. Prado y Trocadero. De 8 a 11 a. m. y de 1 a 5 p. m., y de 7 a 9 de la noche. Teléfono A-5417.

DINERO EN HIPOTECA

lo facilito en todas cantidades en esta ciudad. Vedado, Jesús del Monte, Cerro y en todos los repartos. También lo doy para el campo y sobre alquileres. Interés el más bajo de plaza. Empedrado, 47; de 1 a 4. Juan Pérez. Teléfono A-2711.

Compras

SE COMPRA UNA CASA, DE $5.000, EN la Habana, que esté en buenas condiciones. Dirigirse al apartado número 1911. 7644 7 a

---

SE DESEA COMPRAR UNA CASA DE seis a ocho mil pesos, tramo comprendido de Reina al Mar y de Belascoaín a Prado, de seis metros de frente en arelante. Informan en Zanja, 80, bajos. 7573 5 ab.

COMPRO CASAS DE TODOS PRECIOS y tamaños, en esta ciudad, antiguas y modernas. Evelio Martínez. Empedrado, 40; de 1 a 4 p. m. 7531 4 ab.

SE DESEA COMPRAR 1 CASA, DE una o dos plantas, construcción moderna, dentro del cuadro que forman las calles Reina, Campanario, Malecón hasta Prado. Su precio que no exceda de 7 a 8.000 pesos. Trato directo. Informan en Reina, 5, altos; de 12 a 2. Codesal. 6336 16 ab

---

Compro y vendo casas, fincas y solares. Tengo compradores. Hipotecas desde el 6 por 100. Fabrico a plazos. Córdova. San Ignacio y Obispo. Córdova.

C-1790 30d. 11.

Venta de fincas y establecimientos

URBANAS

VENDO CORREA, CASA MODERNA, $7.000; otra $5.000; otra $4.500, a una dos cuadras tranvía; otra, con jol, mucho terreno; otra $6.000; otra $2.500, terreno esquina, a $8. Informes: Villanueva, Dolores, 11, Santos Suárez, de 12 a 7. 7692 11 a

---

VIBORA: VENDO, JUNTAS, DOS LUjosas casas, cerca de Calzada. Portal, sala, saleta corrida, tres cuartos, cocina, cuarto de baño completo. Rentan 11 por ciento. Precio $8.200. Manrique, 78; de 11 a 1.

JESUS DEL MONTE: VENDO, JUNtas, dos casas, una de esquina, con bodega acreditada. Rentan el 10 por 100, seguro. Precio $6.500. Manrique, 78; de 11 a 1. No a corredores.

HABANA, CASA DE ESQUINA, CON dos establecimientos, renta $340, al mes. Solamente a comprador de verdad. Precio $43.000. Manrique, 78; de 11 a 1. 7695 7 a

---

FIGURAS, NUMERO 107, SE VENDE, barata. Razón en Factoría, 56; de 10 a. m. a 4 p. m. 7587 17 a

---

Se vende un chalet, de planta alta y baja, en la Calzada de Jesús del Monte, desde la Iglesia, a la Avenida de Estrada Palma. Construída con todos los adelantos modernos, y con los departamentos siguientes: planta baja, seis departamentos y servicios de criados. Planta alta, ocho departamentos, dos baños y dos cuartos roperos; al fondo un garaje de alto y bajo, con 50 metros cuadrados. Informan: de 11 a 12 a. m., en Cienfuegos, número 41. Su dueño, Monte, número 15, altos. 7700 13 a

---

TENIENDO ORDENES PARA LA INversión de dinero en la compra de propiedades en la Habana y sus alrededores, solicitamos la inscripción en esta Oficina, de propiedades que se desee vender, cuyo precio no sea exagerado y reunan todos los demás detalles que a la misma se refieran. Departamento de Ventas de The Trust Company of Cuba, Obispo, 53. Teléfonos A-2832 y A-2339.

C 2415 alt 7d-4

ESQUINA, EN LO MEJOR DE LA HAbana, para fabricar, baratísima, se da casi todo 7 por 100. Si no viene antes de 6 días no lo haga. Trato directo. Empedrado, 20. 7747 7 a

---

CASA, CALLE SAN JOSE, ENTRE GAlliano y Belascoaín, bien situada, buen estado, la mitad tiene dos plantas. Gana $7.500, tiene 7X20 metros. Empedrado, 30, oficina. 7747 7 a

---

ESQUINA CHICA, EN LO MEJOR DE Reparto Lawton, Víbora, 12X22 metros. Tengo necesidad de vender, se da barata; puede quedar a deber algo. Propietario: Rodríguez. Empedrado, 20, Matiguo. 7747 7 a

---

CALLE VEINTITRES, SE VENDEN dos hermosas casas, agua brisa, fabricación moderna, sala, antesala, comedor, 3 cuartos grandes, buen baño; solar completo. Dueño: 23, número 398. 7724 23 a

---

SE VENDE, EN PREPARACION, CASA espaciosa, moderna, frente al tranvía San Francisco, 26, Víbora. Informes: Teléfono A-5420. 7759 3 my.

EN LAMPARILLA

Vendo una casa de dos plantas, construcción moderna de 7 y medio por 32; rentando $129 mensuales, en $16.000. Deducida el agua y la contribución deja un 10 por 100. Informa: David Polhamus, Cámara Borbolla. Compostela, 56. 7771 8 ab.

VIBORA: EN LA CALZADA, SE VENde casa de portal, sala, saleta, cuatro habitaciones, de azotea y servicios sanitarios. Informes: Calzada, 491—Trato directo. 7728 7 a

---

SE VENDE, A DOS CUADRAS DEL Parque, una casa, en la calle Progreso; sala, saleta, 3 cuartos bajos, uno alto, toda de azotea, loza por tabla, 5½X21. Informan: Plaza de Colón, número 13. Animas. 7605 6 a

---

VEDADO. EN LO MEJOR DE LA CAlle 23, se vende una magnífica casa de mampostería, moderna, de dos pisos. Renta $110. Precio: $14.000. Informan: Habana, 82. Teléfono A-2474. 7641 7 a

---

EN LA C

Los Opticos de Baya Son expertos y conocidos

Con gran cuidado examino su vista y le proporciono cristales si los necesita. Si tiene alguna enfermedad en sus ojos, le indicaré que vea a un médico oculista.

BAYA, OPTICO

San Rafael esquina a Amistad.

Teléfono A-2250.

CON ESTABLECIMIENTO

Vendo una casa en la calle de Habana, cerca de Muralla, de altos. Renta $210, por contrato, mide 287 metros. Precio: $32.000. Evelio Martínez. Empedrado, 40; de 1 a 4.

CASAS BARATAS

Refugio, $13.500. Virtudes, $9.000. Campanario, $11.000. Prado, $80.000. Amistad, $9.500. San Nicolás, $16.000. Vives, $4.800. Benjumeda, $3.200. Industria, $17.500. San Rafael, $15.000. Habana, esquina, $15.000. Castillo, $5.500. Reina, $35.000. Manrique, $12.000. Neptuno, $25.000. Damas, $4.000. Merced, $14.000. Sol, $25.000. Acosta, 14 mil pesos. Lagunas, $9.500. Evelio Martínez, Empedrado, 40; de 1 a 4.

1.200 CASAS EN VENTA

Tiene Evelio Martínez de todos precios, para comprar, véanlo a él nada más. Empedrado, 40; de 1 a 4.

CASAS MODERNAS

Vendo varias en las siguientes calles: Luz, Escobar, Lagunas, Jesús María, Virtudes, Prado, Obrapía, Aguacate, San Lázaro, Manrique, Refugio, Neptuno, Sol, Cuba y muchas más. Evelio Martínez. Empedrado, número 40; de 1 a 4.

EVELIO MARTINEZ

Vende y compra casas de todos precios. Esquinas con establecimientos. Da y toma dinero en hipotecas. Empedrado, 40; de 12 a 4.
7531 4 ab.

JOSE FIGAROLA Y DEL VALLE

ESCRITORIO: EMPEDRADO, 30, bajos, frente Parque San Juan de Dios, de 9 a 11 a. m. y de 2 a 5 p. m. TELEFONO A-2286.

DE ALTO Y BAJO. CASA MODERNA, barrio del Monserrate, brisa, dos ventanas, sala, dos saletas, cinco cuartos, patio, traspatio; igual en el alto, con dos cuartos más en la azotea. Figarola. Empedrado, 30, bajos.

BUENA FINCA. A SEIS LEGUAS DE esta ciudad y a un kilómetro de calzada de cuotra y media caballerías, con vivienda, pozos, 2.450 palmas, frutales de todas clases, grandes platanales, buen naranjal, terreno colorado. Figarola, Empedrado, 30, bajos.

PRECIOSA CASA. MODERNA, CERCA de Belascoaín, brisa, dos ventanas, sala, recibidor, cuatro cuartos, saleta al fondo, hermoso patio, doble servicios, cielo raso. Otra en $1.500, cerca de la Calzada (Cerro), moderna, sala, recibidor, dos cuartos, baños y demás servicios. Figarola Empedrado, 30, bajos.

EN EL VEDADO. CASA MODERNA, brisa, cerca de 23, calle de letra, jardín, portal, sala, recibidor, cuatro cuartos seguidos, saleta al fondo, un cuarto criado, traspatio, azotea. Figarola, Empedrado, 30, bajos.

CASA ESQUINA DE FRAILE. EN LA Víbora, a una cuadra de la calzada, con jardines, portales, sala, cinco cuartos, dos saletas, cielo raso, traspatio, doble servicio, $8.800. Figarola, Empedrado, 30, bajos.

FIGAROLA

EMPEDRADO, 30, BAJOS, frente al Parque de San Juan de Dios De 9 a 11 a. m. y de 2 a 5 p. m.
7526 4 ab.

JUAN PEREZ

EMPEDRADO, 47, DE 1 a 4

¿Quién vende casas?. . . . . PEREZ
¿Quién compra casas?. . . . . PEREZ
¿Quién vende solares?. . . . . PEREZ
¿Quién compra solares?. . . . . PEREZ
¿Quién vende fincas de campo?. PEREZ
¿Quién compra fincas de campo?. PEREZ
¿Quién da dinero en hipoteca?. . PEREZ
¿Quién toma dinero en hipoteca?. PEREZ

Los negocios de esta casa son serios y reservados.

Empedrado, número 47 De 1 a 4.

BUEN NEGOCIO. SE VENDEN, SOLO en $12.000.00 las casas Vives, 180 y 182. Dan buena renta. Dirigirse a J. M. Valdivia. Apartado 50.
746 4 ab

BUEN NEGOCIO, SE VENDE ESQUIna para edificar, 13X35, a media cuadra de Monte. Informa su dueño señor Barceló, en Oficios, 58; de 10 a 11 y de 3 a 5 p. m.
7243 27 ab

REPARTO LAWTON. SE VENDE UNA casa, con sala, saleta y tres cuartos y cuarto de baño, comedor al fondo, palle Lawton, 66, Víbora, entre Santa Catalina y San Mariano.
7048 10 ab

SE VENDE, CASA GRANDE Y ESpléndida situación. Dragones, número 12. Una de las mejores esquinas del Campo Marte. Informa: J. M. Valdivia, Apartado 50.
7147 4 ab

CASA EN VENTA EN EL VEDADO. Pudiera interesar su compra a quien desee construir casa para su hogar y también para inversión de capital en renta. Para informes dirigirse a E. Vázquez, Correo, Apartado 541. Habana.
6697 7 mz

ELPIDIO BLANCO

Vendo varias casas, Prado, Industria, Consulado, Amistad, Reina, San Miguel, San Lázaro, Neptuno, Cuba, Egido, Galiano, Príncipe Alfonso y en varias más, desde $3.000 hasta $100.000 y en el Vedado, desde $5.000 hasta $150.000. Doy dinero en hipoteca al 7 por 100 sobre finca urbana y a 10 por 100, para el campo. O'Reilly, 23; Teléfono A-6951.
6114 13 abl

SE VENDE UNA CASA ANTIGUA, SItuada en punto céntrico, propia para fabricar un nuevo edificio en su terreno, que mide 7.50 metros de frente por 23 de fondo. Precio moderado y facilidad para el pago. Informan: O'Reilly, 9½. Departamento, número 8; de 9 a 11 y de 2 a 4.
7294 8 ab

ENTRE DOS LINEAS DE TRANVIAS, calle 13, esquina a D, Vedado. Se vende una hermosa casa, solar de esquina, 22X47, acabada de fabricar, compuesta de sala, recibidor, hall, 6 habitaciones, comedor, doble servicio sanitario, habitaciones para criados, habilitado para garaje. Puede verse de 2 a 4 p. m. Informes y precio: Fernández y Magadan. Obrapía, 30.
C 2110 30d-23 mz

SOLARES YERMOS

INMEDIATO AL DESTRUIDO HOSPITAL SAN LAZARO

727 metros. Pronto triplicarán de valor. Fabricánse 8 casas, 24 departamentos, $900 renta mensual. $25 metro. Gervasio, 71, bajos.
7745 23 a

SOLAR. ¿QUIERE FABRICAR SU CAsa en lo mejor de la Habana? Le cedo un solar de buena medida, bien situado, en la calle San Miguel; barato, solo pagando $400, al contado, resto plazos, al 6 por 100 de interés. No pierda esta ocasión. Rodríguez. Empedrado, 20.
7747 7 a

PARA FABRICAR, BUEN SOLAR, EN San Rafael, a dos cuadras de Belascoaín, esquina y centro, lo no visto, 500 pesos al contado, resto 7 por 100 interés. Propietario: Empedrado, 20.
7747 7 a

SOLAR, LOMA DE LA UNIVERSIDAD, bien situado, barato, pago pequeña cantidad al contado, resto a plazos y censo. Venta sin corretaje. Propietario: Rodríguez, Empedrado, 20.
7747 7 a

SOLAR GRANDE, EN LA HABANA, bien situado, para garaje, industria, almacén o varias fabricaciones. Barato, fácil pago. Mil pesos contado, resto por meses, al 5 por 100 interés. Trato directo. Empedrado, 20.
7747 7 a

SE VENDE UN SOLAR CON DOS cuartos, en Palatino. Informa: Hipólito Sánchez. Gloria, número 123; horas: 7 a 9 p. m. 7508 5 ab

REPARTO "LARRAZABAL"

En lo mejor de Columbia, se vende dos solares, marcados con los números 4 y 5, manzana 18, de 18'75 por 40'20 metros cada uno, de esquina y con frente a la Calzada que va a la Playa de Marianao y a una cuadra de los tranvías eléctricos y Havana Central. Precio $4.00 M. O. Informan: San Lázaro, 117, antiguo. Doctor Hernández.
7240 12 ab

EN EL VEDADO

parte alta, calle de letras, se vende un solar, a $8.50. Llame al 1-7, pida el 7231, dé su dirección y pasaré a informar. También se vende una casa en $5.700.
7236 7 a

EN EL VEDADO

Gran oportunidad. Solares a $4.00 metro, a plazos, $100.00 de contado y $15.00 mensuales, interés el 6 por 100, quedan solo unos cuantos. Llame al 1-7 y pida el 7231, dé su dirección y pasaré a informar.
7236 7 a

ESPLENDIDO SOLAR

En el "Parque de Residencias" colindante con el "Country Club" se vende un solar de 2.350 metros.

Está en uno de los sitios más altos, ventilados y vistosos del referido Parque.

Informarán en la Administración del DIARIO DE LA MARINA.
... tn 16 nov.

EN LO MEJOR DEL VEDADO, 8 Y 21, se vende un solar de esquina, a precio barato. Aprovechen ganga. Informes: calle G, número 23, entre 17 y 19. Teléfono F-4119.
6682 5 ab.

SOLARES EN EL VEDADO

Se venden dos solares de centro, contiguos, midiendo en conjunto 33.32 por 50; propios para una quinta de recreo. Se deja parte del precio en hipoteca si se desea. Informes: Teléfonos A-4005 y F-1684.
C-663 in. 24 e.

GANGA. POR AUSENCIA DE SUS DUEños se vende un solar en San José de Bellavista. Calle Segunda, Víbora. De once por cincuenta y nueve varas, a su primitivo precio. O'Reilly, 83, bajos.
C 492 in 17 e

RUSTICAS

COLONIAS DE CAÑA

Se venden magníficas colonias a plazo, no pagan renta, dan 5½, 6 arrobas azúcar; dan refación para siembra; buenas vías de comunicación. Para informes dirijase: García y Ca. Apartado 42. Placetas. Santa Clara.
7498 15 ab

FINCAS BARATAS: POR DISOLVERse una sociedad, vendo once fincas de una a treinta caballerías, buenos terrenos, fértiles aguadas, palmares, arboledas, casas, en carreteras, líneas, eléctrica y vapor. Producen caña, tabaco, plátanos, frutos menores, vaquerías, próximas Habana, de $6.000 a $2.000 caballería. Calle 17, Vedado, esquina fraile, 2.500 metros, aceras, tranvías, sin gravamen, $30.000. Cuatro grandes casas, mampostería, azotea, esquina con solares yermos, árboles, aceras, parques, tranvías, 3.500 metros de terreno y 3.000 metros fabricados. Marianao, Bejucal y Guanabacoa. Todas $8.500. Licenciado Vicente Valdés. Apartado 2145.
7508 12 a

ESTABLECIMIENTOS VARIOS

SASTRERIA Y CAMISERIA Y ROPA hecha, se vende una, muy barata, lleva 10 años establecida y cuenta con numerosa clientela, por tener que embarcar su dueño. Informan en Concha y Fomento, letra F.
7722 11 a

GANGA: PARA EL QUE DESEE EStablecerse vendo una tiendecita de ropa, también armarios, vidriera y una pesera. Informes: Calzada del Luyanó, 103.
7698 11 a

POR TENER QUE AUSENTARSE, por necesidades de familia. Se traspasa el contrato de una gran casa de inquilinato, con doce accesorias, todas con puertas y vista a los mejores paseos de esta Capital y treinta y tres cuartos amplios; todo alquilado y que mensualmente deja un margen de algo más de cien pesos, después de cubiertos todos sus gastos. Para informes y trato en Gervasio, 121.
7705 7 a

CASAS DE HUESPEDES. VENDO DOS, próximas al Parque Central, una de ellas tiene tres pisos, con 44 habitaciones. Más informes: Prado, 101, bajos; de 9 a 12 y de 2 a 5. J. Martínez.
7749 9 a

TALLER DE LAVADO, CON EXCElente clientela, por no poderlo atender su dueño, se vende uno, en lo más céntrico de la ciudad. Informan: Santa Clara, 8.
7585 8 a

BOTICA: POR IMPOSIBILIDAD DE atenderla, se vende, en favorables condiciones. Informes: Cuba, 86. Señor A. Payá.
7623 6 a

BODEGA, BUENA ESQUINA, QUE CAsi no paga alquiler; hace un diario de $35, en Jesús del Monte. Informarán en Prado, 101; de 9 a 12 y de 2 a 5. J. Martínez. 7610 8 a

POR AUSENTARSE SU DUEÑO, SE vende un café, en buen punto, con vida propia, barato. Informes en la vidriera San Lázaro, número 75.
7616 6 a

BODEGA. VENDO UNA, $1.500, EN EL Cerro, muy barata; hace $30 diarios, paga $14 mensuales de alquiler. Informes: J. Martínez. Prado, 101, bajos; de 9 a 12 y de 2 a 5.
7039 6 a

SE VENDE UNA PEQUEÑA IMPRENta con máquina de imprimir tarjetas al minuto; está acreditada. Se da en condiciones ventajosas. Informan: Neptuno, 2-B. 7532 6 a

BARBERIA, CON TODOS SUS UTENsilios, se vende o se arrienda; tiene clientela; está acreditada: buen punto. Marina, número 4. Víveres El Encanto. Informes en el mismo. Teléfono A-6422.
7516 4 ab

SE VENDE UN PUESTO DE FRUTAS y dulces, buena esquina y alquiler barato; bien amueblado, como para bodega; ocurrir por carta o personalmente a la misma. Picota, 22, esquina Acosta.
7371 7 ab

SE VENDE UN CAFE, SIN INTERVENción de corredor. Se da barato, por razón que se le dirá al comprador. Informes en la vidriera de tabacos de San José, 107; de 7 a 10 p. m.
7407 29 ab

BRILLANTE NEGOCIO. POR TENER que embarcar para el extranjero se vende una bodega, en muy buenas condiciones, contrato, 9 años alquiler treinta y cinco pesos. Vende diario $50. Precio: $2.800. Alquilo dos accesorias en $20. Monte y Cárdenas. Informa Domínguez, en el café.
7283 5 ab.

SE VENDE, MUY BARATA, UNA VIdriera de tabacos y cigarros, en lugar muy céntrico y comercial. Informan: Obrapía, número 36 y medio.
6967 8 ab.

SE VENDE UN CAFE, SIN INTERVENción de corredor; por verlo no se pierde nada. Panadería "La Luisa," Sol, número 8. Manuel Nuevo y López. Precio: $4.000. 6708 6 ab

EN LA MEJOR CUADRA DE O'REIlly, se traspasa un local con seis años de contrato. Informes: Blanco, 15, altos. Señor García.
C 896 tn 1-f

BUEN NEGOCIO, SE VENDE UN EStablecimiento de fonda, café, billar; lugar céntrico. Tiene local espléndido; no se admite corredor. Informes: vidriera del café Rayo y Reina, 47, moderno; de 7 a 9 y de 12 a 2.
5534 7 ab

Instrumentos de Música

NO COMPRE PIANOS VIEJOS, POR $175 los vende nuevos, últimos modelos, The American Pianos, Industria, 94; pianos de alquiler a $2.50 al mes.
7701 6 a

A $300 AUTOPIANOS NUEVOS, FAbricante Wells More, regalamos 12 piezas con el autopiano; pianos de alquiler a $2.50 al mes. The American Pianos. Industria, 94.
7701 6 a

EN GANGA

Espléndido autopiano, de 65 notas, casi nuevo, con magnífico armario de caoba, para guardar los rollos, de los que tiene 135, formando una completa colección de óperas, zarzuelas, piezas de concierto, danzones, etc., etc.

"LOS ENCANTOS"

San Rafael, 46, entre Galiano y San Nicolás. Teléfono A-0274.
7686 7 a

SALVADOR IGLESIAS, CONSTRUCTOR "Luthier" del Conservatorio Nacional. Primera casa en la construcción de guitarras, mandolinas, etc. Cuerdas para todos los instrumentos; especialidad en bordones de guitarra. "La Motica". Compostela, número 48. Habana.

INSTRUMENTOS DE CUERDA. SALvador Iglesias. Construcción y reparación de guitarras, mandolinas, etc. Especialidad en la reparación de violines viejos. Venta de cuerdas y accesorios. Se sirven los pedidos del interior. Compostela, 48. Habana.

AUTO PIANO

nuevo, flamante, se vende muy barato. Puede verse en Maloja, 35, altos.

C 3102 15 d. 22

COMPLETAMENTE NUEVO, SE VENde un piano, por la mitad de su valor, también se realizan joyas procedentes de préstamos, muy baratas. Bernaza, 6. La Segunda Mina.
5264 4 ab

PARA LAS DAMAS

EMILIA

Manicure y Peinadora de lujo. Pasa a domicilio. Precios módicos. Clínica: Habana, 73, bajos. Teléfono A-3909.
7620 10 a

PARA USTEDES

Damas y Señoritas: una señora, recién llegada de Europa, prepara una Loción para la cara y busto a base de almendra. Esta preparación es casera y absolutamente pura; disminuye las arrugas y quita las manchas dando al cutis blanco de nácar y tersura sin igual. Frasco de 12 onzas, $1; medio frasco, 50 centavos. Depósito: Obrapía, 2 ,altos. Despacho de 10 a 4.
7756 3 my

FLORES DE PRIMAVERA

Según la Real Academia de la Lengua Española, la palabra **Primavera** es el tiempo en que una cosa está en su vigor y hermosura. Pues en esas mismas condiciones están todo el año las flores artificiales que hago y enseño a confeccionar, pasando a domicilio. Advierto a las familias que me han hablado y aún no se han decidido, que no adquiriré más compromisos de clases que dos: una hora por la mañana y otra por la tarde, pues el resto del día lo tengo ocupado con diferentes discípulas de la buena sociedad habanera. También tengo en existencia y hago sobre pedido: claveles, pensamientos, orquídeas, amapolas, **easter-lillies**, flor de lis, crisantemos, espigas japonesas y gran variedad en rosas de todas clases.

Srta. GARCIA, Teniente Rey, 31.
7675 17 ab

SE HACE TODA CLASE DE TRABAJO en modistura, a precio muy barato. Dirijase a Rastro, número 28.
7509 10 a

DOBLADILLO DE OJO PERFECTO, lo mismo hilo que seda. Mme. Copín. Compostela, 50.
7044 10 ab

PELUQUERIA

Precios de los servicios de la casa: Manicure, 40 centavos. Lavar la cabeza, 40 centavos. Arreglar o perfeccionar las cejas, 50 centavos. Masaje 50 y 60 centavos, por profesor o profesora. Quitar o quemar las horquetillas del pelo, sistema Eusfe, 60 centavos. Vengan ustedes a teñirse, o compren la Mixtura de Bojufe, 15 colores y todos garantizados, estuche, $1. Mando al campo encargos que pidan de postizos de pelo fino u otros géneros o artículos que la casa tenga. Pidan por teléfono, o por carta, lo que necesiten de la gran peluquería de Juan Martínez, Neptuno, 62-A, entre Galiano y San Nicolás. Tel. A-5039.
7590 30 ab

LE CHIC PARISIEN

Corsetera Especialista. Josefina Sánchez de Salcedo, corsetera especialista. Corsés y fajas ventrales a la medida y corte anatómico. Fajas hipogástricas reductoras. Se confeccionan corsés para toda clase de persona deformada. Consulado, 120, entre Trocadero y Animas. Teléfono A-8690. En la misma se necesitan oficialas y aprendizas.
7004 5 ab

"LA ESQUINA"

SEDERIA

Obispo, 67. Tel. A-6624.

HABANA.

La casa más surtida de la Habana y especialmente en avíos para tejer y bordar. Depósito de la máquina para bordar a mano: su precio $2.

7177 13 ab

NADIE VENDE MAS BARATO, ROPAS, joyas, vajillas, etc. Consulten y se convencerán. Nada se pierde con ello. A. Ron. Apartado 2348. Teléfono A-7780. Habana. 6770 21 ab

MUEBLES Y Prendas

EN $15 SE VENDE UNA LAMPARA eléctrica, oxidada, de tres luces. The American Pianos, Industria, 94; pianos de alquiler a $2.50 al mes.
7701 6 a

SE VENDEN DOS SILLAS NOGAL Y un esquinero, con adornos dorados, muy baratos. The American Pianos, Industria, 94; pianos de alquiler a $2.50 al mes.
7701 6 a

SE VENDE UN VENTILADOR, grande, de pie; corriente 110, a particulares. The American Pianos, Industria, 94; pianos de alquiler a $2.50.
7701 6 a

EN $10 SE VENDEN DOS COLUMNAS de loza, alemanas, modernistas, costaron $40. The American Pianos. Industria, 94.
7701 6 a

Se solicitan, 50.000 personas de ambos sexos, para que adquieran cada una un par de "Zapatos" a mitad de su valor, esta oferta se hace en virtud de las grandes existencias que esta casa tiene en calzado, tanto para Señoras y Señoritas como para caballeros y niños, que El Siglo lo detalla a precio anterior, es decir que estamos vendiendo el calzado más barato al consumidor de lo que vale hoy en fábrica. Ya hemos puesto a la venta el mayor surtido de calzado blanco que la Habana ha presenciado y los precios a que lo detallamos no guarda comparación ni con su clase ni con su fantasía y elegancia. El Siglo sigue, como siempre, con sus precios populares para toda persona que desee comprar buen calzado por poco dinero. A toda persona que gaste de $4.50 en adelante y presente este anuncio, se le regalará un par de pantuflas. El Siglo, Belascoaín, 83-85, esquina a San José. Teléfono A-4656. Habana.
7734 7 a

OJO: SE VENDE UN BILLAR, EN buenas condiciones y por necesitar el local que ocupa. Informan en San Lázaro y Marina, café "El Escorial." José López.
7597 10 a

Juguetería PIERROT

Por 50 cts. semanales.

Galiano, 17 y Obispo, 110.

Teléfono A-4000.

Agencia MATAS

C 2308 alt 6d-2

VENDO MAQUINA DE ESCRIBIR "Royal," número 10, con muy poco uso. Buena oportunidad. Monte, 2-J, esquina a Prado. Almacén de Pieles.
7602 12 a

SE VENDEN, CUATRO MAMPARAS DE tablero de pino, enteramente nuevas, con puerta de persiana y varios metros de baranda. Pueden verse en Obispo, 42.
7624 6 a

GRAN OPORTUNIDAD: SE VENDE UN fonógrafo Víctor, número tres, con 17 discos, está completamente nuevo; también se vende un lavabo y un vestidor, tamaño grande, están casi nuevos; los dos muebles son del mismo juego. Informan: Villegas, 125, altos; habitación número 18, de una y media a cuatro de la tarde.
7473 4 ab

MUEBLES, SE VENDEN JUEGOS DE cuarto, de comedor y de sala; sillas, sillones y butacas de caoba; juegos tapizados, escaparates, estantes, vitrinas, un tapiz, varias lámparas, columnas de loza y adornos de mayólica finos; cuadros, camas esmaltadas, un espejo dorado y otros muebles más. Animas, número 84.
7206 5 ab

A la clientela y al público en general

Mueblería de José Ros.

MONTE, NUMERO 46. TEL. A-1920.

Habiendo terminado la gran reforma de la casa Monte, 46, mueblería, y llevando 20 años establecida esta acreditada casa, cuyo giro y práctica en la fabricación demuestra que los mejores muebles son fabricados en esta casa y con maderas del país. Al mismo tiempo pongo a la disposición del público toda clase de muebles importados del extranjero con los últimos adelantos y buen gusto. Juegos de cuarto de Luis XV. Juegos de cuarto y comedor de Luis XIV. Especialidad en juegos modernistas, juegos coloniales, juegos a capricho, todo con maderas de cedro, caoba, nogal, macizo y sólido, en muebles de tapicería un gran surtido, en lámparas de sala y comedor lo mejor y un gran surtido en muebles de todas clases para todos los gustos. En precios no hay quien compita, y en solidez tampoco. Visiten esta casa aunque no compren, y se convencerán de la verdad. No olvidarse de la casa: Monte, 46. José Ros.

¿Por qué tiene su espejo manchado, que denota desgracia en su hogar? Por un precio casi regalado se lo dejamos nuevo. "LA VENECIANA," Angeles, número 23, entre Maloja y Sitios. Teléfono A-6637.

MUEBLES EN GANGA

"LA PRINCESA"

San Rafael, 111. Tel. A-6926

Al comprar sus muebles, vea el grande y variado surtido y precios de esta casa, donde saldrá bien servido por poco dinero; hay juegos de cuarto con coqueta; modernistas escaparates desde $8; camas con bastidor a $5; peinadores a $9; aparadores de estante, a $14; lavabos, a $13; 6 sillas con dos sillones de rejilla, $12; mesas de noche, a $2; también hay juegos completos y toda clase de piezas sueltas relacionadas al giro y los precios antes mencionados. Véalo y se convencerá. SE COMPRA Y CAMBIAN MUEBLES. FIJENSE BIEN: EL 111.
6852 22 ab

"EL NUEVO RASTRO CUBANO"

DE ANGEL FERREIRO

MONTE, NUM. 9

Compra toda clase de muebles que se le propongan, esta casa paga un cincuenta por ciento más que las de su giro. También compra prendas y ropa, por lo que deben hacer una visita a la misma antes de ir a otra, en la seguridad que encontrarán todo lo que deseen y serán servidos bien y a satisfacción. Teléfono A-1903.

SE VENDE UNA VIDRIERA

nueva, propia para venta de billetes, tabacos y cigarros. Aprovechen que es una ganga. Informan: peletería "El Paseo." Obispo y Aguiar.
... 4 ab

SE LIQUIDAN VARIAS CAMAS DE hierro, se dan muy baratas; al contado y a plazos. También se liquidan otros muebles. San Nicolás, 49, entre Concordia y Neptuno.
7020 25 ab

De animales

SE VENDE UN LORO, AFRICANO, grisperla, con cola roja; habla inglés, francés y galo español; silba y canta; precio $150. Dirijase a María Claessens. Gran Hotel América.
7702 7 a

SE VENDEN CANARIOS BELGAS, AMArillos y corrientes. Colón, 36, Cerro. Reparto Las Cañas.
7572 5 ab.

SE VENDEN 4 MULOS Y 2 CARROS, propios para reparto. Informan: Cañongo, 4, Cerro, esquina a Santa Teresa.
7401 5 ab

SUS TERNEROS SE MUEREN

¿Por qué usted no usa los PAPELILLOS AMER, para curar sus diarreas? Remedio eficaz y seguro, que libra a los ganaderos de grandes pérdidas, salvándoles sus crías. Se venden en todas las boticas. Depositarios: Sarrá, Johnson, Taquechel, Barrera y Majó y Colomer. Depósito principal farmacia del doctor G. Fernández Abreu. San Miguel, 130.
C 1874 30d 15 mz

PAJARERIA

La Cotorra. Procedente del Africa he recibido una colección de monos mansos e inteligentes, de todos tamaños, peces de colores, pájaros y palomas de todas clases; pajareras de todos tamaños, gallinas, pollos y huevos de puras razas americanas, para cría, garantizados. B. Colom, San José y Zulueta, esquina del teatro Payret, frente al Parque Central. Habana.
6838 7 ab

L. BLUM

MULOS Y VACAS

50 ACABAMOS DE RECIBIR, 50

Hoistein, Jersey, Durahm y Suizas, 4 razas, paridas y próximas; de 16 a 25 litros de leche cada una. Todos los lunes llegan remesas nuevas de 25 vacas. También vendemos Toros Cebris, de pura raza. Especialidad en caballos enteros de Kentucky, para cría, burros y toros de todas razas.

Vives, 149. Tel. A-8122.

Siempre hay 100 mulos en casa; lo mejor y lo más barato.

GANGA: SE VENDEN DOS CABALLOS de monta o coche, un carro de mudadas. Informan: calle 13 número 5, Vedado.
7118 4al.

Agencias de Mudanzas

"LA ESTRELLA"

San Nicolás, 98. Teléfono A-3976

"LA FAVORITA"

Virtudes, 97. Tel. A-4206

Estas dos agencias, propiedad de José María López, ofrece al público en general un servicio no mejorado por ninguna otra casa similar, para lo cual dispone de personal idóneo y material inmejorable.

LA PRIMERA DE COLON

Virtudes, 89. Teléfono A-4208. Esta acreditada agencia de mudanzas, de José Alvarez Suárez, trasporta los muebles, ya estén en el Vedado, Jesús del Monte, Luyanó o en el Cerro, a igual precio que de un lugar a otro de la Habana.

Agencia y Tren de Mudanzas EL ARCO DE BELEN

Acosta, 61. Tel. A-1013

Los traslados de muebles en el Vedado, Cerro y Jesús del Monte, se hacen a igual precio que de un lugar a otro de la Ciudad.

De carruajes

AUTOMOVILES

DOS "SIGHTSEEING," CAMIONES AUtomóviles, de vapor, carrocerías de 16 pasajeros; también se venden las carrocerías solas. Automóviles de segunda mano y gangas en motocicletas. Taller: Zulueta, 24.
7703 11 a

REPONGA SUS GOMAS

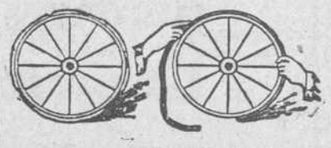

Juguetería PIERROT

Galiano, 17 y Obispo, 110.

Teléfono A-4000

Agencia MATAS

C 2408 alt 4d-4

AUTOMOVIL GANGA

Se vende un Stearn Knights 1912, en muy buen estado. Cinco asientos. Urge la venta. Ultimo precio: ochocientos pesos. Informes: Teléfono A-2782.
7741 13 a

SE COMPRAN CHASIS DE FORD EN J y Calzada. Vedado, a todas horas.
7762 7 ab.

TRACTOR, SE VENDE UNO, DE ESTEra, 60 caballos, marca conocida, perfecto estado, con arado de discos, por mitad de su valor. Informa: Israel Delgado. San Miguel, 86.
7746 a

POR UNA SEMANA

se queman cuatro automóviles Ford, del 14, a $175; ocho del 15, a $250, y uno del 17 en $350; a todas horas. Concordia, 182, bajos. Preguntar por Hurtado Mendoza.
7690 3 my

SE VENDE UN AUTOMOVIL BRISCOE, en buenas condiciones, por no poderlo atender. Sol, 15½, garaje.
6204 23 ab

EL MOTOR PANHARD, PARA CAmión, ya se sabe, es inmejorable. Tengo uno, en muy buen estado, garantizado, precio muy razonable Hay que verlo. Informes: Zárraga, Martínez y Cía. Para verlo: Habana, número 91, bajos.
7636 6 a

SE VENDEN CUATRO CAMIONES, nuevos Ford; también se venden carrocería para Ford. Todos propio para reparto. Informan: Gervasio, 164. Teléfono A-9043. 7664 17 a

SE VENDE UN FORD LISTO PARA trabajar, con ruedas iguales atrás y adelante, puede hacerse camión. Informan en Amistad, 71. Alvarez.
7676 6 a.

VENDO 4 GOMAS FISKS, 815X105, Villegas, número 82; de 1 a 2 p. m. solamente. 7308 6 ab

SE VENDEN CAMIONES WHITE, DE 3½ y 5 toneladas, de segunda mano, en perfecto estado; son de oportunidad; pueden verse: Garaje Eureka. Concordia, 149.
7178 4 ab

GANGA

Se vende: un automovile marca Hudson, que costó $2.000 y se da en $400 al contado. Para informes puede verse en Villa "Susvilla", calle 6, entre 25 y 27, Vedado. Teléfono F-1588.
P. 359 5 a.

Camiones "Jeffery," "Quads"

Cargan: 2½ toneladas y arrastran cinco. Dirección, fuerza motriz y retranca en las cuatro ruedas. En uso en Cuba, por el Ejército, varias Compañías de Minas y los principales contratistas de obras. Compañía Naútico Mercantil. Oficios, 36. Habana. 7390 7 ab

CAMION FRANCES ROGCHET Schneider, de una y media a dos toneladas, 6 cilindros, 45 caballos, en $1.200. Se dan las pruebas que quieran. Informes: Ancha del Norte, 370.
C 2299 1 15d-1o.

SE VENDE UNA BONITA MAQUINA europea, marca Bianchi, de siete asientos, casi nueva. Diríjanse a Empedrado, 5. Luis Pernas.
7384 7 mz

NUEVO GARAJE

"EL PROGRESO"

En la calle San José, número 109, acabado de fabricar con todas las comodidades, para guardar máquinas. San José, número 109. Precio de Ford: $8, de máquina grande $ 15.

SE VENDE UN HISPANO SUIZA, DE 15 a 20 H. P., y un Super Six. Informan en Corrales, 96, altos.
6902 5 ab

GANGA: SE VENDE UN CHASSIS Hispano Suiza, muy barato; propio para camión. Informes: Muralla, 46 y calle 25, número 2, entre Marina e Infanta.
7470 8 ab

CAMION FORD, SE VENDE UNO, MUY cómodo y práctico, propio para cualquier industria. Radiador metalúrgico, amortiguadores y defensa. Puede verse e informan: Garaje Eureka, Concordia, 149.
7312 6 ab

SE VENDE UN AUTOMOVIL HISPANO Suiza, último modelo, 15 a 20 H. P. Propio para familia de gusto. Puede verse e informan en Muralla, 98; de 8 a. m. a 4 p. m.
7321 6 ab

SE VENDE AUTOMOVIL, DE DOS PERsonas, adelantos modernos, seis cilindros, 32 H. P., casi nuevo, marca Saxon Six. Precio 900 pesos. Informan: garaje Cuba. Jesús del Monte.
7021 5 ab

CAMION, SEA PRACTICO, HAGA SU propio camión y se ahorrará un 50 por 100, con un Maxfer y un Ford, aunque sea usado, se hace usted el camión que necesita para cualquier uso. Véalos en Lealtad, 102, garaje.
7064 5 ab

¡ASPIRANTES A CHAUFFEURS!

La gran Escuela de Chauffeurs de la Habana, establecida en el año de 1912, es conocida en toda la República y NO TIENE COMPETIDORES.

Mr. Albert C. Kelly

el director de esta gran escuela, es el experto más conocido en la república de Cuba, y tiene todos los documentos y títulos expuestos a la vista de cuantos nos visiten y quieran comprobar sus méritos.

PROSPECTO ILUSTRADO GRATIS.
Cartilla de examen, 10 centavos
Auto Práctico: 10 centavos.

SAN LAZARO, 249.

FRENTE AL PARQUE DE MACEO ANTES DE DECIDIRSE a gastar su buen dinero VENGA A VISITARNOS; no pierde nada y sí puede GANAR MUCHO.

AUTOMOVIL

Se vende un automóvil, nuevo, por motivo de viaje; es de fuelle Victoria. Para informes: Teléfonos A-4005 y F-1684.
C-663 in. 24 e.

MOTOCICLETA "EXCELSIOR." SE vende una, nueva, ha servido de demostración. Se venden en la agencia de las mismas. Garaje "Maceo." San Lázaro, 370. Teléfono A-9870.
C 2128 10d-24

SE VENDEN CUATRO CAMIONES franceses, fabricante Dion-Bouton, de 24 caballos, son para pasajeros, su capacidad es para 40 personas, por su fabricación pueden adaptarse para carga resistiendo un peso de dos toneladas. Tienen infinidad de accesorios, tales como muelles, gomas, etc., etc. Se venden también por separado y pueden ser examinados por un perito. E. Prieto. Mercaderes, 11.
6947 8 ab.

SE VENDE UN AUTOMOVIL "HISPAno Suiza," de 40-50 H. P. Informan en Industria, 131.
7160 6 ab

SE ADMITEN MAQUINAS FORD A storage. Luz, 33. Teléfoo A-1338.
... 4 ab

SE VENDE UNA MAQUINA MARCA "Packard," de 24 H. P., propia para camión o para familia; se da muy barata y se puede ver a todas horas en Revillagigedo y Misión garaje; en la misma informarán.
5594 7 ab

FORD 1915. SE VENDE, EN $350, MUY buenas condiciones. Otro igual, propio para reformar su carrocería, en $275. Precios fijos. Pueden verse a todas horas, en San José, 99-A, garaje.
6752 1 ab

VARIOS

POR NO PODERLO TRABAJAR SU dueño, se vende un coche, en muy buenas condiciones y marcado de parque. Informan en la calle de 25, entre Infanta y Hospital. Establo Novoa. Camilo Valcárcel.
7684 7 a

SE ALQUILA UN LUJOSO LANDAUlet, blanco, único en la Habana, especial para bodas, iluminación, chauffeur y paje, también admito abonos a familias: precios módicos. Genios, 16½. A-8314.
7634 12 a

"LA CRIOLLA"

GRAN ESTABLO DE BURRAS DE LECHE de MANUEL VAZQUEZ

Belascoaín y Pocito. Tel. A-4810.

Burras criollas, todas del país, con servicio a domicilio, o en el establo, a todas horas del día y de la noche, pues tengo un servicio especial de mensajeros en bicicletas para despachar las órdenes en seguida que se reciban.

Tengo sucursales en Jesús del Monte, en el Cerro; en el Vedado. Calle A y 17, teléfono F-1582; y en Guanabacoa. Calle Máximo Gómez, número 109, y en todos los barrios de la Habana avis

CONVIERTE EN NUEVO EL ESTOMAGO DESTRUIDO Y GASTADO.
EL COPEY
AGUA MINERAL DE MADRUGA.
EMBOTELLADA AL PIE DEL MANANTIAL
DEPOSITO BUENOS AIRES 29.
TELEFONO A. 6983.

CABLEGRAMAS DE ESPAÑA

TRANQUILIDAD EN TODA ESPAÑA

Nuestro querido amigo el Excmo. Sr. D. Alfredo de Mariátegui, Ministro de España en esta República, ha recibido del Ministro de Estado del Gabinete español el siguiente cablegrama:

"2 de Abril de 1917.

Ministro Estado a Ministro España.

Restablecida normalidad Valladolid. Tiendas abiertas; obreros ferrocarril entrados talleres. Tranquilidad se mantiene en toda España.

GIMENO."

TRANQUILIDAD EN BARCELONA

Barcelona, 3.

En esta población reina completa tranquilidad, habiendo desaparecido los temores de que el orden pudiera ser alterado.

En previsión de que ocurrieran algunos alborotos, las autoridades habían adoptado grandes precauciones.

OPERACIONES DEL EMPRESTITO

Madrid, 3.

El Banco de España ha comenzado las operaciones para el reparto entre los suscriptores del empréstito, de la cantidad pedida por el Gobierno a fin de hacer la devolución de las cantidades que exceden a los mil millones de pesetas que se han solicitado de la nación.

OTRO MANIFIESTO AL PAIS

Madrid, 3.

Firmado por los diputados que forman la minoría reformista del Congreso ha circulado por esta capital un manifiesto dirigido al país, en el que se trata de los importantes problemas que preocupan a la opinión pública.

ESPAÑA Y PORTUGAL

DECLARACIONES DE ALFONSO COSTA

Madrid, 3.

El ministro del Gabinete portugués, Alfonso Costa, ha manifestado hoy a los periodistas, que, de la conversación que sostuvo con el rey don Alfonso, quedó sumamente encantado.

Añadió que considera muy conveniente el movimiento iniciado para llegar a la más estrecha unión entre España y Portugal.

AUSTRIA Y LA PAZ

Madrid, 3.

En los círculos diplomáticos se concede importancia a la impresión causada en el extranjero por los propósitos que se le atribuyen a Austria de negociar separadamente la paz.

PERJUICIOS PARA GALICIA

Madrid, 3.

Algunos diputados a Cortes por los distritos gallegos han visitado al ministro de Hacienda, señor Alba, para exponerle los perjuicios que sufrirá Galicia con la importación de carnes de la Argentina.

BOLSA DE MADRID

Madrid, 3.

Se han cotizado las libras esterlinas a 21,97.

Los francos a 79,10.

Noticias varias de la guerra

(VIENE DE LA OCHO)

todos. Es necesario que la flota noruega salga, si es que Noruega no ha de morirse de hambre. Hasta los pequeños Estados neutrales tienen derecho a la vida, y los barcos son necesarios para que subsista Noruega.

"Alemania no puede esperar nada bueno de la prensa noruega mientras pacíficos marineros caigan impotentes todos los días bajo el plomo alemán. Desde que estalló la guerra, 420 barcos noruegos, una cuarta parte del tonelaje total noruego, han sido destruídos, 325 noruegos, hombres y mujeres, han sido muertos, y 100 han desaparecido. Pero Noruega no debe quejarse."

EL REGRESO DE SIBERIA

Tyumen, Siberia, marzo 31, vía Petrogrado y Londres, abril 3.

Cincuenta mil trineos, conduciendo las víctimas del antiguo régimen hacia la libertad en la nueva Rusia procedente de las minas y colonias de la Siberia, corren ahora en una cadena interminable al través de las nieves del Asia Septentrional, hacia los puntos más cercanos del ferrocarril transiberiano. Sus pasajeros lo componen miembros de las antiguas sociedades terroristas y deportados que fueron proscritos por decretos del gobierno sin proceso y hasta sin ofensa conocida.

Ellos y el tiempo están en competencia porque los deshielos de la primavera son inminentes y los caminos, aún en las más frías colonias de la Haja Lena pronto estarán intransitables. Los deportados que no lleguen al ferrocarril dentro de quince días tendrán que aguardar seis semanas o dos meses hasta que se derrita el hielo y empiece la navegación por los ríos.

Con objeto de presenciar esta emigración sin precedente, un corresponsal de la Prensa Asociada, llegó a esta ciudad acompañado del miembro de la Duma, M. Rosenoff, y de dos miembros del antiguo Consejo del Imperio. Los tres funcionarios fueron enviados por el gobierno provisional para explicar a los nativos de estas remotas regiones de Rusia, la naturaleza del gran cambio que se había efectuado en el país. Su misión los llevó en medio de millares de tribus asiáticas paganas, con instrucciones especiales de explicar a los votantes todo lo concerniente a la formación de la Asamblea Constituyente, que decidirá la nueva forma de gobierno que ha de tener Rusia.

La libertad de los prisioneros de Siberia, ha empezado ya. Al oeste de los Urales, el corresponsal de la Prensa Asociada encontró solamente un puñado de deportados, quienes, cuando empezó la revolución, se hallaban en la estación ferroviaria. El primer grupo de alguna magnitud, fué encontrado cuando el expreso siberiano llegó a la estación de Ekaterinburg, en los Urales. Consistía de ciento cincuenta prisioneros políticos y deportados administrativos, incluyendo varios miembros de la junta revolucionaria obrea, casi todos del distrito de Verkholensk, situado al oeste del lago Baikal. Los deportados viajaban en carros especiales y se hallaban en camino desde el día veinticuatro de marzo, cinco días después de haberse enterado de la revolución.

Tan apresuradamente iniciaron su regreso a la patria libre, que han llegado luciendo una inmensa variedad de pintoresca indumentaria. Algunos de ellos vestían trajes nuevos que les habían sido suministrados por los simpatizadores a lo largo de la ruta, y otros lucían espléndidos abrigos de pieles que cubrían sus odiosos uniformes. Entre estos últimos, había un joven millonario aristócrata de Odesa, que había sido sentenciado hace diez años por fomentar un motín revolucionario con la escuadra del Mar Negro.

Toda la población de Ekaterinburg se congregó para rendir honor a los deportados, improvisándose una recepción y una comida en la cual pronunció un discurso Sophia Vassneff, que ha pasado varios años en diferentes presidios siberianos, por habérsele encontrado en su posesión literatura revolucionaria.

Tan pronto como la noticia de la revolución se extendió en Siberia, todos cuantos contaban con algún recurso salieron para la estación más cercana, viajando día y noche con trineos. Cinco días después del triunfo de lo revolución, seis mil deportados entraron en Irkutsk, pero la mayoría no pudieron continuar viaje hacia el oeste, por falta de carros del ferrocarril. Esta gente se halla acampada en la ciudad y a lo largo de la vía férrea, en donde, por lo menos, pasarán un mes antes de que puedan ser enviados a sus hogares.

Al corresponsal de la Prensa Asociada se le informó que probablemente más de cien mil personas en Siberia, se les había dado libertad a consecuencia del decreto de amnistía promulgado por el gobierno provisional.

Una de las mayores colonias de presidiarios, estaba en Yakuba, al nordeste de Siberia, en donde residían unos quince mil deportados y convictos, en un estado casi de libertad.

En el distrito minero de Nertchink, cien deportados, incluyendo siete mujeres convictas de conspirar contra el Emperador, fueron puestas en libertad. La primera que se libertó fué la famosa María Spirinodova, que mató a un coronel de gendarmes por haber torturado a unos prisioneros. Ella fué sometida al tormento durante varios días y luego sentenciada a muerte por un consejo de guerra. La pobre mujer se halla ahora enferma en un hospital.

En Teymen, el corresponsal encontró el segundo tren cargado de deportados, procedente de la prisión de Irkutsk y de las colonias penales de Tobolsk y Tomsk. Los grupos reunidos en la estación vitorearon al famoso terrorista Nicolai Anuikhin, que mató de un tiro al director del ferrocarril de Petrogrado-Varsovia, en el año de 1906. Su víctima, el general Puchloff, estaba a punto de secuestrar a cuatrocientos empleados del ferrocarril que se habían declarado en huelga y pensaba enviarlos a Siberia.

Entre los prisioneros políticos procedentes de Tobolsk, se encuentran Alexander Popoff, que fué sentenciado a muerte por un supuesto complot contra la vida del Emperador, acusación que declara fué inventada por la policía. Popoff, que es un obrero muy inteligente, fué esposado por las muñecas y los tobillos.

De la prisión de Tobolsk, fueron puestos en libertad cincuenta soldados sentenciados a prisión perpétua, por haberse amotinado durante la revolución.

Otro de los libertados es Sofía Lijnaitzky, bonita joven de diez y nueve años, de Vitebsk, que fué detenida hace un año por sospechas de estar complicada en una propaganda política y fué remitida a toda prisa a la aldea de Klutiun, una de las más remotas de Siberia. El gobierno le daba dos pesos cada mes para gastos y ella logró subsistir enseñando a leer y escribir a los aldeanos.

Otra muchacha que se hallaba deportada en un lugar cerca de las orillas del lago Baikal, dice que la primera noticia de la revolución la dió el cura de la aldea. Acto seguido cincuenta deportados que se hallaban en aquel paraje, determinaron vengarse del capitán de la policía que había sido para ellos un cruel tirano.

Al ir a realizar su proyecto, encontraron a la hijita del policía, que puesta delante de su padre, exclamó: "mátenme primero".

La acción de la niña salvó la vida del capitán.

Dinero: lo facilito en pequeñas y grandes cantidades, sobre prendas, muebles y objetos de arte, intereses tan reducidos hasta el uno por ciento, según cantidad. Consulado, 94 y 96. Teléfono A-4775. Los Tres Hermanos.

Estados Unidos

AUMENTO DE JORNALES

Nueva York, Abril 3.

La United States Steel Corporation, por conducto de su presidente Elbert H. Gary, anunció hoy el aumento de un diez por ciento en jornales y sueldos hasta dos mil quinientos pesos, a los empleados de las compañías subsidiarias de dicha Corporación, medida que se pondrá en vigor el día primero de Mayo, siendo objeto de un arreglo equitativo.

En 1916 el promedio diario de jornal y sueldo por empleado aumentó de $3.01 a $3.36. El aumento anunciado hoy elevará la nómina de pagos de la Compañía en unos 25 millones de pesos.

De Méjico

UN EX-VILLISA EJECUTADO EN MEJICO

Ciudad de Méjico, Abril 3.

José Sobel Robles, ex-villista y zapatista, fué ejecutado hoy. Aceptó la amnistía concedida por el Presidente Carranza y más tarde violó su juramento.

EL GENERAL AGUILAR SE RETIRO DEL GABINETE MEJICANO

Ciudad de Méjico, Abril 3.

El general Cándido Aguilar cesó hoy en sus funciones de Ministro de Relaciones Exteriores del gobierno provisional mejicano. Lo sucede provisionalmente el Subsecretario Ernesto Garza Pérez.

MEJICO ACEPTA LO PROPUESTO POR ECUADOR

Ciudad de Méjico, Abril 3.

El gobierno mejicano comunicó hoy a los gobiernos del Ecuador y Colombia que aceptaba la proposición hecha por Ecuador, de celebrar en Montevideo una conferencia entre los representantes de las naciones americanas para acordar una política que tenga por objeto acelerar la paz europea.

En el mes de Febrero último, Ecuador propuso que delegaciones de las repúblicas del Norte, Sur y Centro América se reunan para estudiar una política que garantice los derechos de neutralidad y de ser posible aliviar los rigores de la guerra. Seis naciones han aceptado el plan propuesto por Ecuador.

Mercado Financiero

AZUCARES

Nueva York, Abril 3.

El mercado de azúcar crudo mostró hoy un tono más animado para embarques cercanos.

Se vendieron 8.000 sacos de Cubas para embarque de Abril a 4.31|32 centavos costo y flete; 10.000 sacos para embarque en la última quincena de Abril a 5 centavos costo y flete; y 15.000 sacos de Cubas para embarque en Mayo a 5 centavos costo y flete. El mercado cerró cotizándose Cubas a 4.15|16 centavos costo y flete, igual a 5.96 para centrífugas y 5.08 para mieles, mientras que para embarques de Mayo los mantenedores piden 5 centavos costo y flete, igual a 6.02 para centrífugas.

El mercado de azúcar refino estuvo firme manteniéndose los precios a base de 7.50 por granulado fino. Hubo buena demanda.

El mercado de entregas futuras alcanzó un alza de dos a seis puntos a primera hora cerrando de dos a siete puntos de baja. Se vendieron 23.500 toneladas. Mayo se vendió de 5.21 a 5.09, cerrando a 5.09; Julio de 5.30 a 5.19, cerrando a 5.20; Septiembre de 5.39 a 5.27, cerrando a 5.28; Diciembre de 5.01 a 4.92, cerrando a 4.96.

VALORES

Nueva York, Abril 3.

Las operaciones realizadas hoy en la Bolsa de Valores reflejaron los varios sentimientos y el asombro de los traficantes profesionales con motivo de lo ocurrido de la noche a la mañana. El mensaje del Presidente al Congreso motivó una demostración irregular de fuerza al abrirse el mercado. Las acciones importantes, sin embargo, sólo respondieron débilmente a este impulso inicial.

La entera lista, con unas cuantas excepciones de poca importancia, retrocedió durante la última mitad de la sesión, coincidiendo esto con el hecho de no haber decidido nada el Senado sobre la resolución de guerra.

El único marcado reflejo de la nueva política del gobierno fué el tono más fuerte de los bonos internacionales de guerra, ganando los anglo-franceses del 5 por ciento 2.1|8 puntos, con 1.1|2 para los del 6 por ciento de la Ciudad de París, y un endurecimiento de los giros sobre París. Las liras también experimentaron el mismo cambio; pero los rublos cedieron.

El curso irregular del mercado de valores lo indicaron los movimientos de acciones tan principales como las "United States Steel" y otras activas industrias. El acero realizó un extremo avance de más de 2 puntos, hasta llegar a cotizarse a 118.3|4 en la primera media hora, en compra de un carácter al parecer substancial, pero retrocedieron hasta 115.7|8, cerrando a 116.1|8, o sea una pérdida neta de medio punto. Las ventas totales ascendieron a 950.000 acciones.

Los bonos interiores, de ferrocarriles e industriales, estuvieron irregulares, con ligeras transacciones.

La gran cantidad traspasada de $6.700.000 (valor a la par) fué principalmente resultado de las fuertes transacciones hechas con el grupo extranjero.

COTIZACIONES

Cuban American Sugar: 193.

Cuba Cane Sugar: 46.1|2.

Porto Rico Sugar: 190.

Bonos de la República de Cuba: 97.1|4.

Papel comercial: de 4 a 4.1|4.

EL MERCADO DEL DINERO

Libras esterlinas, 60 días por letras, 4.71; Comercial, 30 días, letras sobre Bancos, 4.71; Comercial, 60 días, 4.70.3|4; letras, 4.75.9|16; por cable, 4.76.7|16.

Francos.—Por letra: 5.80; por cable: 5.79.

Marcos.—No se cotizaron.

Florines.—Por letra: 40.91|16; por cable: 40.5|8.

Liras.—Por letra: 7.65; por cable: 7.64.

Coronas.—No se cotizaron.

Rublos.—Por letra: 28.35; por cable: 28.40.

Plata en barras: 74.1|8.

Peso mejicano: 57.1|4.

Interés sobre préstamos a 60 días: de 3.1|2 a 3.3|4; a 90 días: de 3.1|2 a 4; y seis meses de 3.3|4 a 4.

BOLSA DE LONDRES

Ferrocarriles Unidos: 78½.

Consolidados: 54.1|4.

Cambio sobre Londres: 27 francos 75 céntimos.

Préstamo 5 por 100: 88 francos 35 céntimos.

BOLSA DE PARIS

Renta del 3 por 100: 61 francos 30 céntimos.

BASEBALL

JUEGOS DE EXHIBICION EFECTUADOS AYER

BOSTON NACIONAL Y NEW YORK AMERICANO

Florence, S.C., Abril 3.

Muy reñido resultó el desafío que en esta ciudad celebraron hoy el Boston Nacional y el New York Americano, ganando el primero por solo una carrera. El New York bateó mejor que su contrario; pero su pésimo fielding fué la causa de la derrota.

	C.	H.	E.
Boston	6	8	2
New York	5	10	6

Baterías.—Boston: Tyler, Rudolph y Tragresser y Gowdy; New York: Caldwell, Schocker y Nunamaker.

SAN LUIS NACIONAL Y SAN LUIS AMERICANO

San Luis, Abril 3.

El San Luis Nacional volvió a derrotar hoy al San Luis Americano. Marsans se distinguió por su espléndido batting y su fenomenal fielding.

	C.	H.	E.
San Luis N.	5	8	2
San Luis A.	3	6	3

Baterías.—San Luis N.: Doak y Snider y González; San Luis A.: Koob y Severoid.

Scores de Marsans y Miguel Angel.

	V.	C.	H.	O.	A.	E.
Marsans, cf.	4	0	2	6	0	0
González, c.	0	0	0	0	0	0

BOSTON AMERICANO Y BROOKLYN

Peoria, Ill., Abril 3.

Los Champions del Mundo sufrieron hoy una descomunal derrota a manos de los Champions de la Liga Nacional. Estos anotaron 13 carreras y se anotaron 20 hits.

	C.	H.	E.
Boston	5	10	4
Brooklyn	13	20	2

Baterías.—Boston: Shore, Mays y Agnew, Thomas y Cady; Brooklyn: Cheney, Coombs, Smith y Miller y Meyers.

Riña sangrienta en una casa de vecindad

Un herido grave y tres leves.. El agresor fué detenido.

En la casa de vecindad situada en la calle de San José número 66, surgió anoche una sangrienta riña entre dos individuos, motivada porque uno de ellos había dado una bofetada a una menor con la que había tenido relaciones y a la que pretendió agredir con un cuchillo.

Encontrábase en el aludido solar la menor Felicia Campos, de doce años de edad y vecina del solar El Africa, que existe en Zanja 110-A. A poco de estar allí llegó Jorge Gómez Rodríguez, de 25 años de edad y vecino de Marqués González 4, ex-novio de Felicia, trabando conversación con ella. Momentos después, Jorge daba una bofetada a la menor y sacó después un cuchillo con el que trató de agredirla, saliendo en defensa de la agredida su tío Vicente Peña Zamora, vecino de aquel lugar, el cual con una plancha quiso golpear a Jorge. Este, mientras tanto, era sujetado por José Santana Cejas, avecindado en Escobar 121, para evitar que con el cuchillo hiriera a la joven Felicia, pero en un movimiento que hizo Jorge, hirió a quien lo tenía sujeto, por lo que éste al observar también la actitud de Peña, lo soltó.

Entonces Gómez la emprendió a puñaladas con Víctor, causándole una herida al nivel del ángulo derecho del maxilar y dos heridas en el brazo del mismo lado, siendo calificado su estado de grave.

El agresor se dió a la fuga inmediatamente, siendo perseguido a la voz de alarma por Eusebia Zamora, vecina de San José 72, a la que dió Jorge un empujón en la esquina de Lealtad y Zanja, para que no le obstruccionara el paso. De resultas del empujón le produjo una hiperhemia en el lado izquierdo del cuello.

Todos los lesionados fueron conducidos al Centro de Socorro del Segundo distrito, por el vigilante 1.123, Alberto Fiestas. El doctor Sánchez, médico de guardia, los asistió de primera intención certificando que las lesiones que presentaban Felicia, Santana y Eusebia eran de carácter leve.

Jorge fué detenido por el cabo del Ejército José M. Fernández Muñoz, destacado en el cuartel de Dragones, entregándoselo después al vigilante 1.225, Arturo Ortega.

El soldado Jesús Cabrera Pacheco hizo entrega a la policía de un plancha y un cuchillo, que recogió en el lugar de los hechos.

Ante el juez de guardia declaró el lesionado que al ver que Jorge agredía a su sobrina, trató de defenderla; pero como el agresor entonces se volvió hacia él con el cuchillo, cogió la plancha para golpearlo.

El acusado negó que el cuchillo fuera de su propiedad y acusa al lesionado de haber tratado de lesionarlo con dicha arma.

Después de ser instruído de cargos, ingresó en el vivac por todo el tiempo que señala la Ley.

De la Secreta

INFRACCION DEL CODIGO POSTAL

Tomás Serrano y González, profesor de Instrucción Pública y vecino de la Calzada de la Reina número 137 acusó ante la policía secreta a Enrique Gómez Ortiz, exconvecino suyo residente en Concordia número 163, de negarse a entregarle varios paquetes postales de ropas y documentos, por lo que entiende que ha cometido varios delitos de infracción postal.

HURTO DE UNA MALETA

Ignacio Hernández Radillo, vecino de Esperanza 129, denunció anoche en la Jefatura de la Secreta que mientras hablaba con un botero en la capitanía del puerto le hurtaron una maleta que había dejado sobre un automóvil por valor de catorce pesos.

Ignora el denunciante quien fuera el autor del hurto.

Zona Fiscal de la Habana

RECAUDACION DE AYER

ABRIL 3

$ 7.918.66

CIGARROS SELECTOS FINOS
CON POSTALES AL REDEDOR DEL MUNDO
Partagas
Y
nada más

Jabón
"Boada"
Es el jabòn preferido para lavar. Elaborado en la fábrica "La Purísima" (Luyanò), con materiales escrupulosa y científicamente escogidos; reúne muchas ventajas, que lo hacen ser superior a otros similares :: :: :: :: :: :: ::
La persona que lo usa una sola vez, no compra otro. -Se vende en todas las tiendas de víveres.

Cerveza: ¡Deme media "Tropical"!