AÑO LXXIV. HABANA,—Domingo 4 de Mayo de 1913.—San Silviano, mártir. NUMERO 106.

DIARIO DE LA MARINA

EDICION DE LA MAÑANA

ACOGIDO A LA FRANQUICIA E INSCRIPTO COMO CORRESPONDENCIA DE SEGUNDA CLASE EN LA OFICINA DE CORREOS DE LA HABANA

DIRECCION Y ADMINISTRACION: PRADO 103 APARTADO DE CORREOS, 1010

DIRECCION TELEGRAFICA: "DIARIO HABANA" Telefono: Redacción, A 6301—Administración, A 6201

PRECIOS DE SUSCRIPCION

UNION POSTAL	12 meses $ 21.20 oro	I. DE CUBA	12 meses $ 15.00 plata
	6 " " 11.00 "		6 " " 8.00 "
	3 " " 6.00 "		3 " " 4.00 "
HABANA	12 meses $ 14.00 plat		
	6 " " 7.00 "		
	3 " " 3.75 "		

EL ANARQUISMO EN ESPAÑA

Una bomba en el Palacio del Nuncio. ¿Otro complot contra el Rey? Una detención.

LA CRUZ DE MAYO

Madrid postula para los tuberculosos El Rey es aclamado por el pueblo

MUERTE DEL GENERAL LARREA

(De nuestro Servicio Particular)

MADRID

—

NOTAS PALACIEGAS

—

EL VIAJE DEL REY A PARIS. — UNA INFORMACION INEXACTA —NO VA EL INFANTITO JAIME.

Madrid, 3.

La mayoría de los periódicos franceses llegados hoy a esta capital traen la noticia de que el Rey Don Alfonso, en su próximo viaje a París, llevará con él al infantito DonJaime para que le vea un especialista más y manifieste si cree o no posible la curación de la sordomudez del augusto niño,

Interrogado el Dr. Alabern acerca de la exactitud de la noticia de esta nueva consulta, la negó rotundamente.

El Rey no llevará al infantito a París, ni éste volverá a ser, por ahora, sometido a especialista alguno.

LOS REYES EN LA EXPOSICION HISTORICA DE CRUCES. — SU INAUGURACION. —EL PENDON DE SANTILLANA.

Madrid, 3.

Los Reyes Doña Victoria y Don Alfonso inauguraron esta mañana, solemnemente, la Exposición histórica de Cruces, instalada en el Palacio de la Biblioteca.

Dicha Exposición es notabilísima, exhibiéndose en ella joyas de valor incalculable.

El Rey, demostrando una vez más su inteligencia y su cultura, expuso, ante los que le rodeaban, sus vastas aptitudes para la clasificación de los objetos expuestos, y emitió su opinión de que el famoso pendón de Santillana perteneció a cierto virrey de América.

(El nombre del aludido virrey viene confuso en el cablegrama.—N. de la R.)

LOS ANARQUISTAS

—

EN LA NUNCIATURA.—VEINTIDOS CARTUCHOS EN UNA BOMBA.—SE ENCUENTRA A TIEMPO.

Madrid, 3.

Un guardia encontró esta tarde casualmente, una bomba oculta detrás de una de las hojas de la puerta principal del Palacio del Nuncio de Su Santidad.

Inmediatamente de hallarla se personó con ella en la Dirección general de Seguridad, donde fué examinada y deshecha cuidadosamente, viéndose que en su interior contenía veintidós cartuchos de dinamita.

Sospéchase que el hallazgo esté relacionado con los anarquistas que se supone complicados en el último atentado de que estuvo el Rey a punto de ser víctima.

El susto que hoy sufrió el Nuncio, Monseñor Ragonesi, fué grande.

Al Palacio de la Nunciatura fueron, en cuanto se supo lo ocurrido, el ministro de la Gobernación, señor Alba, y el Director general de Seguridad, señor Méndez Alanís.

El Rey mandó a uno de sus ayudantes para que cumplimentara al Nuncio y le felicitase por no haberle sucedido nada.

Monseñor Ragonesi está afectadísimo.

¿SE TRAMA OTRO COMPLOT CONTRA EL REY?—LOS RUMORES DE ESTOS DIAS.—UN ANARQUISTA DETENIDO EN FRANCIA.

Madrid, 3.

Desde ya varios días viene hablándose insistentemente de la posibilidad de que, al emprender el Rey su tan anunciado viaje a París, se atente una vez más contra su vida.

Tanto se presagió esto, que hasta en la Bolsa se aseguró la suspensión del regio viaje.

Hoy telegrafían de París, ratificando tan tristes augurios, que ha sido detenido en Montpelier un anarquista español, al que se acusa de estar complicado en el nuevo complot que se confirma estaba preparado para matar a Don Alfonso.

Según parece han sido recogidos importantísimos documentos reveladores de cuanto se tramaba.

Y asegúrase, por último, que en el complot están otros dos hombres y una mujer, que aun no han podido ser detenidos.

Ahora solo es de temer que, si no se efectúan oportunamente esas restantes detenciones, pueda intentarse por alguno de aquellos el criminal atentado.

El propósito de cometerlo habría de ser, según los documentos hallados, antes de que el Rey llegase a París.

Puede suponerse la hondísima emoción que todas estas noticias han producido en Madrid.

LA ACTUALIDAD POLITICA

—

NO DIMITE ALFAU.—HA TELEGRAFIADO QUE REGRESA A TETUAN.—SU SORPRESA.

Madrid. 3.

El general Alfau ha telegrafiado desde Ceuta al ministro de la Guerra, general Luque, participando a éste que, enterado de su telegrama de ayer, desiste de seguir su viaje a España y se vuelve a Tetuán.

Anuncia que, como desea el gobierno, irá a Madrid tan pronto como regrese de París el Rey Don Alfonso.

Termina su telegrama el general Alfau manifestando su extrañeza ante la insistente suposición propalada de su discusión del cargo de Alto Comisario de España, cosa en la que ni remotamente ha pensando pues encuéntrase, según él, en inmejorables relaciones con el gobierno del Conde de Romanones.

LA CRUZ DE MAYO

—

PARA EL SANATORIO ANTITUBERCULOSO.—EL REY EN LAS CALLES.— SOLDADOS, ESTUDIANTES Y TOREROS.

Madrid, 3.

Con inusitada brillantez se ha celebrado la tradicional y típica fiesta de la Cruz de Mayo, que este año tuvo como nota saliente la de la pública cuestación para el Sanatorio de antituberculosos.

Madrid entero ha contribuido a esta obra de caridad.

Por las calles postulaban bellísimas mujeres, de todas las clases sociales.

Uno de los primeros en acudir al llamamiento fué el Rey Don Alfonso, quien, a pie, acompañado de uno de sus ayudantes, se confundió con el pueblo, y así recorrió diversas calles,

(Pasa a la página 2).

ANTE LOS ESTADOS BALKANICOS

¿Se piensa en su confederación como un solo y poderoso estado?--La candidatura de Nicolás de Montenegro

LA IGLESIA Y EL FEMINISMO

Palabras del Cardenal Gibbsons

Francia se prepara.--La Ley Marcial en Austria.--Príncipes en discordia

(De la Prensa Asociada)

INGLATERRA

—

LA PROTESTA DEL DOCTOR SUN-YAT-SEN—UN ABUSO DEL PRESIDENTE YUAN-SHI-KAI.

Londres, 3.

El doctor Sun-Yat-Sen, presidente provisional que fué de la República China, ha enviado mensajes cablegráficos a todos los gobiernos europeos protestando contra el hecho de que las potencias hayan suscrito el empréstito que acaba de levantar el gobierno chino, declarando que ese dinero lo quiere la administración de Yuan-Shi-Kai para hacer la guerra al pueblo chino, abuso de poder que se hubiese podido evitar si no se le hubiese facilitado esos medios.

Asegura el doctor Sun-Yat-Sen, que existe una gran indignación popular a causa de haberse hecho la revelación de que el Gobierno está complicado en el asesinato del general Sung, ministro que fué de Instrucción Pública.

AUSTRIA EMPEZARA EL MARTES SU ACCION MILITAR CONTRA MONTENEGRO. —INFORME ENVIADO POR UN CORRESPONSAL

Londres, 3.

El Corresponsal del "Times" en Viena telegrafía a su periódico que a su juicio el Consejo de Ministros en la sesión que celebra hoy, tomará el acuerdo de empezar el martes próximo la acción militar contra Montenegro. El citado corresponsal, sin embargo, no se atreve a garantizar esa información.

COMO RESULTADO DE LA GUERRA CON TURQUIA SURGIRA UNA GRAN NACION BALKANICA.— ESO OPINA EL PRESIDENTE DE LA SOCIEDAD LEGAL DE AUXILIOS.

Nueva York, 3

Mr. Arthur Von Briesen, presidente de la Legal Aid Society, ha hecho a un repórter del "Herald" las siguientes manifestaciones sobre el conflicto de los Balkanes:

"El resultado de la guerra con Turquía será la formación de un gran Estado compuesto de los aliados balkánicos. Este asunto lo arreglarán los aliados entre sí. La tendencia natural es que estos estados se unan y que se unifiquen y formen una gran nación como Italia o como Alemania.

Después que los aliados consigan los propósitos que les han llevado a la guerra con Turquía y que la Macedonia se vea libre del yugo otomano, se iniciará un período borrascoso entre los aliados al que seguirá la unificación de los Estados Balkánicos. Creo que el Rey Nicolás de Montenegro será el "leader" de la nueva nación. Su país es el más pequeño de los Estados independientes, pero sus hechos le hacen ser el más grande de todos. Su actitud se me parece a la de la familia Hohenzollern, que reducida a una provincia insignificante con su administración firme y juiciosa volvió a gobernar el imperio alemán.

"Si después que los aliados hayan conseguido su salvación las Grandes Potencias no toleran que ningún otro país se interponga en su camino, de la guerra de los Balkanes surgirá una nueva y poderosa nación que nos ayudará mucho a mantener la paz mundial."

ESTADOS UNIDOS

—

EL CARDENAL GIBBONS ES OPUESTO AL SUFRAGIO FEMENINO—PARRAFOS INSPIRADOS DE UNA CARTA.

Baltimore, 3

El Reverendo Pr C. Gavan, Secretario del Cardenal Gibbsons, ha leído esta noche a un numeroso público congregado en el teatro Albaugh, una carta que el ilustre prelado dirige a la señora Robert Garett, Presidenta de la Asociación de Maryland, opuesta al Sufragio Femenino.

Dicha carta dice en parte lo siguiente:

"Derechos iguales no implica que ambos sexos se dediquen sin distinción a las mismas ocupaciones, sino al contrario que cada sexo desempeñe los deberes que se adapten a su constitución física y que estén sancionados por las leyes de la sociedad.

"Cuando yo imploro el sufragio femenino yo abogo por la dignidad de la mujer. Yo contiendo por su honor. Yo lucho porque se perpetúen esas prerrogativas incomparables inherentes a su sexo, esos encantos y esa gracia que exaltan a la mujer, que la hacen ser el orgullo y la codiciada compañera del hombre.

"Debemos tener presente que aunque la mujer no vote personalmente, ella ejerce el derecho del sufragio por poder. Tan vigorosa es la influencia que una esposa sensata ejerce sobre su marido e hijos, que muy rara vez dejarán de seguir sus consejos, siempre expontáneamente inspirados en su bien y nunca fruto de un cálculo egoista."

LA MANIFESTACION SUFRAGISTA

Nueva York, 3.

Como se había anunciado esta tarde se efectuó con brillante lucimiento la procesión de sufragistas en la que tomaron parte más de treinta mil mujeres.

Las jóvenes partidarias del sufragio femenino fueron muy aplaudidas al marchar en correcta formación por la Quinta Avenida.

FRANCIA

MEDIDA DE PRECAUCION

París, 3.

Debido a la situación que atraviesa Europa actualmente y que Alemania ha aumentado el contingente de su ejército, el gobierno de Francia piensa retener en sus filas a los soldados que debían licenciarse ahora por haber cumplido sus servicios.

VICTIMA DE LA AVIACION

En el aerodromo de Versalles ha perecido hoy el aviador militar Bellini, cuya máquina al hacer un viraje cayó al suelo destrozando a su piloto a vista de un numeroso público.

HAITI

NOMBRAMIENTO APLAZADO

Port-au-Prince, 3

Por falta de "quorum" la Asamblea Nacional no ha podido elegir al nuevo Presidente de la República.

Mañana se celebrará nueva sesión después que terminen los funerales del señor Tancredo Augusto.

Los candidatos presidenciales son cuatro: el general Beliar, el general Laroche, el Juez Cauvin y el señor Michel Ovite.

AUSTRIA

—

BOSNIA Y HERZEGOVINA EN ESTADO DE SITIO.

Viena, 3.

Aunque se anuncia que prácticamente no ha variado nada la situación internacional, reina gran alarma con motivo de haberse decretado el estado de sitio en Bosnia y Herzegovina. Este hecho se considera como una indicación de que Austria se dispone a efectuar operaciones militares con objeto de restablecer el orden en la Albania.

(Pasa a la página 2.)

EL BASEBALL EN LOS ESTADOS UNIDOS

Christy Mathewson derrotado por Chalmers. El "Cinci" ganó un juego.--Walter Jhonson sacó su club a flote. Marsans vuelve de nuevo a cantar

RESULTADO DE LOS JUEGOS DE HOY

LIGA NACIONAL	LIGA AMERICANA
Filadelfia 3-New York 2	Boston 1-Washington 2
Brooklyn 4-Boston 1	Detroit 4-Chicago 6
Pittsburg 3-San Luis 6	New York 6-Filadelfia 8
Chicago 4-Cincinnati 9	San Luis 8-Cleveland 11

(De la Prensa Asociada)

CLUB NACIONALES

—

RUCKER ATORMENTADO POR LOS "BRAVES"

Brooklyn, 3.

Los bateadores del "Boston" conocidos por los "Braves" mortificaron seriamente al pitcher Rucker durante todo el desafío, pero el brillante apoyo que le dieron los "Superbas," lo salvó, convirtiendo en hermosa victoria lo que de otro modo hubiera sido un desastre.

Aunque ambos 'teams" dieron igual número de "hits," los del "Brooklyn" fueron más oportunos anotando con ellos cuatro carreras.

Los "Braves" se salvaron en tablitas de una lechada haciendo carrera en el quinto "inning."

Score del juego:

		C.	H.	E.
Boston	000010000	1	8	3
Brooklyn	01101001x	4	8	2

Baterías: Gervais y Whaling. Rucker y Miller.

DUELO ENTRE MATHEWSON Y CHALMERS.

Filadelfia, 3.

Un juego interesante, sencacional, fué el celebrado hoy entre "Filies" y "Gigantes." El "match" resultó ser un verdadero duelo entre el veterano Mathewson y el joven lanzador Chalmers a quien el "Nueva York" sólo pudo dar tres hits. El Filadelfia dió seis y su pitcher venció a Mathy en sus lanzadas.

El Nueva York entró fiero haciendo dos carreras en el primer "inning" con dos pases, un doble robo de bases y un "hit" de Doyle, pero se le acabó la pólvora y no pudo disparar más.

El "Filadelfia" empató el "score" en el octavo con un "single" de Polan y 'home run" del slugger Cravath que fué enviado como "saca-apuros."

En el noveno una línea de Magee y un doble de Luderus dieron la carrera decisiva.

Score del juego:

		C.	H.	E.
N. York	200000000	2	3	1
Fila	000000021	3	6	1

Baterías: Mathewson y Wilson y Myers. Chalmers y Killifer.

EL "CINCI" QUEBRO LA MALA SUERTE

Chicago, 3.

Al "Cinci" se le quedó olvidado el

(Pasa a la página 2).

CLUBS AMERICANOS

—

ENGEL DIO DIEZ BASES POR BOLAS.

Boston, 3.

Los "Climbers' de Griffth, por el canto de una uña ganaron hoy un gran juego a los campeones mundiales.

Engel se retiró del box en el séptimo inning sin que los "Puritanos" le dieran un solo hit, pero en cambio perdió la cabeza expidiendo diez boletos de transferencia y a ellos debe el Boston la única carrera que anotó en la segunda entrada.

Engle fué relevado por el notable serpentinero Walter Jonson, a quien el Boston no logró hacer carrera gracias al modo realmente maravilloso con que el Washington defendió su campo, atrapando pelotas incogibles, y no permitiendo que ningún puritano avanzara en las bases.

Los Senadores igualaron en el séptimo y ganaron en el octavo con un doble de Moellar y un hit de Milans.

Score por innings.

Washington	000000110	2	8	1
Boston	010000000	1	4	2

Baterías: Engle, Johnson y Ainsmith. Bedient, Cady y Nunamaker.

LA DEBACLE FUE EN EL QUINTO

New York 3.

Lon "Yankees" están empeñados en no salir del último lugar y van consiguiendo sus propósitos ayudados por la mala sombra que los envuelve en esta temporada.

En el juego de hoy contra los "Atléticos" el pitcher Schultz realizó una labor digna de encomio pero su campo le jugó tan lastimosamente que resultaron inútiles sus nobles empeños.

El Nueva York que dirigido por Chance mantuvo su solidaridad durante los cuatro primeros actos del "play," perdió su cohesión en el quinto donde reinó el mayor desconcierto en la novena. En esta inolvidable entrada hizo el "Filadelfia" cinco carreras. Los visitantes aprovechando el infernal estado del Nueva York le robaron sus "pitchers" siete bases durante el desafío.

Score por "innings:"

		C.	H.	E.
Fila	000050120	8	10	0
New York	110100012	6	8	
New York	110100012	6	8	7

Baterías: Houck y Thomas, Schultz, Keating, Klepfer y Sweeney.

(Pasa a la página 2).

La Luz de Avilés

CHORIZOS Y MORCILLAS, LO MEJOR QUE VIENE A CUBA.

RECEPTORES:

GONZALEZ Y SUAREZ

Baratillo núm. 1

113 26-1 Ab.

VINOS SELECTOS

Giralda DE JEREZ

MARCA REGISTRADA

PACO de MACHARNUDO

Los vinos de Jerez de esta marca son los mejores y de mayor venta:

Unico importador. M. Ruiz Barreto. Habana.

C 1432 alt. 15-2

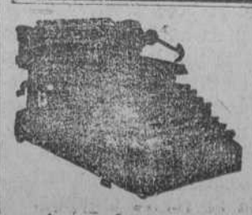

SMITH PREMIER

LA MEJOR DE TODAS LAS MAQUINAS DE ESCRIBIR

ANTES DE COMPRAR MAQUINA ALGUNA, VEA LA NUESTRA

AGENTES GENERALES

CHARLES BLASCO & Co.

O'Reilly 16 moderno Telefono A-780

1138 26-1 Ab.

Cablegramas de España

SERVICIO PARTICULAR
—DEL—
"DIARIO DE LA MARINA"

(Continuación de la página 1).

dejando donativos en cuantos altares encontró a su paso, y siendo incesantemente vitoreado por la muchedumbre que en derredor suyo se agrupaba, aclamando al Monarca valiente y demócrata.

Pasó, después del Rey, un regimiento, y los soldados, detenidos por el pueblo, compraron flores.

Los aplausos redoblaron, y se oyeron no pocos vivas al Ejército.

Un numeroso grupo de toreros recorrió los cafés pidiendo para los tuberculosos, y apresurándose el mejicano Rodolfo Gaona a encabezar la cuestación con un gran donativo.

Los estudiantes de la Universidad madrileña recorrieron las calles tocando pianos de manubrio y solicitando limosnas con el mismo humanitario fin.

Se hizo una extraordinaria venta de flores.

Las margaritas agotáronse.

Algunas se pagaron a muy altos precios.

La Compañía de Tranvías ha ofrecido donar el producto de todos los billetes vendidos en varios de aquellos.

Calcúlase que se ha recaudado, en junto, más de seiscientas mil pesetas.

Madrid no ha podido ofrecer más plausible ejemplo de su caridad.

Los infelices tuberculosos están de enhorabuena en su desgracia.

PROVINCIAS

BARCELONA

ANTE EL CRISTO DE LEPANTO. UNA HUELGA QUE SE EVITA A TIEMPO.

Barcelona, 3.

Siguen en la Catedral, con el mayor esplendor, las Fiestas Constantinianas.

Los niños de las escuelas públicas desfilaron ante el milagroso Cristo de Lepanto, depositando flores a sus sagrados pies.

—Para el lunes estaba acordada la huelga de carpinteros, pero el Gobernador ha podido evitarla a tiempo.

CADIZ

EL CORONEL LABRADOR

Cádiz, 3.

Ha sido puesto en libertad el coronel Labrador, a quien se encarceló por negarse a asistir a la misa de ritual que había de celebrarse antes de un Consejo de Guerra.

EL MINISTRO DE FOMENTO EN ALGECIRAS. — ENTUSIASMO POPULAR.

Cádiz, 3.

El ministro de Fomento, señor Villanueva, ha llegado a Algeciras siendo entusiásticamente recibido.

Inspeccionó, satisfechísimo, las obras del puerto.

CANARIAS

UNA CASA DEL PUEBLO

Las Palmas, 3.

Ha sido, solemnemente, colocada la primera piedra de la Casa del Pueblo.

Posesiones del Norte de Africa

CEUTA

LA MUERTE DEL COMANDANTE GENERAL LARREA.

Ceuta, 3.

Ha fallecido casi repentinamente el general de división don Francisco Larrea Liso, que acababa de posesionarse de la Comandancia general de esta plaza.

Su muerte ha sido muy sentida.

CABLEGRAMAS DE LA PRENSA ASOCIADA

VIA ESTADOS UNIDOS

(Continuación de la página 1.)

MEJICO

RECONOCIMIENTO DEL GOBIERNO DE HUERTA.

Ciudad de Méjico, 3.

El Ministro de la Gran Bretaña ha entregado al general Huerta una carta autógrafa del Rey Jorge reconociendo al Gobierno de Méjico.

Anúnciase que España lo reconocerá en la próxima semana.

COMBATE EN MORELOS

Oficialmente se anuncia que federales y zapatistas sostienen un reñido encuentro en Morelos, quedando ciento ochenta enemigos del gobierno tendidos en el campo.

El combate duró cinco horas y los federales hicieron buen uso de sus cañones.

INDIA BRITANICA

BODAS QUE NO SE CELEBRAN

Bombay, 3.

Ha causado gran sensación la noticia de haberse roto repentinamente el matrimonio concertado entre la Princesa Andira, hija del regente de Baroda, y el Príncipe Jitendra, hijo del maraja de Cooch Behar. La ceremonia debía celebrarse el lunes y para el acto se habían hecho grandes preparativos pues el enlace unía a los descendientes de los dos gobernantes más prominentes de la India Británica.

La Princesa Andira ha embarcado hoy para Inglaterra y aunque se guarda en secreto el motivo del rompimiento se supone haya sido originado por cuestión de castas.

BASE-BALL

LIGA NACIONAL

(Continuación de la página 1).

"ñeque" en el hotel y le dió al "Chicago" una zurra soberana, bateando dura y oportunamente a los pitchers Overall y Lavender.

El desafío de esta tarde fué pan comido para los Rojos de Tinker. Egan de cuatro veces al bate dió tres dobles y un sencillo. Marsans que ya está bueno de la muñeca jugó deliciosamente. Fué cuatro veces al bate, hizo dos carreras, dió par de "hits" y realizó cinco "outs" en el campo. Almeida empuñó tres veces la majagua, no dió ningún batazo pero hizo una carrera y en el campo aceptó los dos lances que se le presentaron y tuvo un "put out."

La victoria alcanzada hoy por el "Cincinnatti" y a la que contribuyeron los notables playes cubanos Marsans y Almeida, fué presenciada por numerosos fanáticos que salieron del terreno preguntándose unos a otros cómo la hormiga logró vencer al león.

Por algo se ha dicho que el base ball es un juego de sorpresas.

Score por "innings:"

		C.	H.	E.
Cinci	010201032	8	13	0
Chicago	100003000	4	9	0

Baterías. Benton, Suggs y Clarke. Overall, Lavander y Archer.

UN CAMBIO OPORTUNO DE "PITCHERS" DIO EL TRIUNFO AL SAN LUIS.

Pittsburg, Mayo 3

El miserable "fielding" de los "Piratas" y la poca efectividad de O'Toole dieron la victoria a los "Cardenales."

El "Pittsburg" empezó su ataque con mucho vigor haciendo dos carreras en la primera entrada, pegando con fuerza y seguridad a los lanzadores de Steele, lo que motivó que este lanzador fuera sustituido por Harmon que tuvo la suerte de contener el avance de los "Piratas."

Konectchy, del "San Luís" se lució al bate dando dos "three baggers" y una línea inmensa.

Score por innings.

		C.	H.	E.
St. Louis	102011100	6	14	0
Pittsburg	201000000	3	11	2

Baterías: Steele, Harmon y Mc. Lean. O'Toole, Robinson y Simon.

ESTADO DEL CAMPEONATO

	G.	P.	Ave.
Chicago	13	6	684
Filadelfia	8	4	667
Brooklyn	9	7	562
St. Louis	10	8	555
New York	8	7	533
Pittsburg	9	9	500
Boston	4	11	267
Cincinnatti	4	13	235

LIGA AMERICANA

(Continuación de la página 1).

UN JUEGO DE ONCE "INNINGS"

Detroit, 3

Once entradas duró la espléndida batalla librada hoy entre "Piratas" y "Medias Blancas."

El Chicago tuvo el honor de dar los tres primeros golpes en el segundo "inning;" el Detroit logró empatar la pelea en el séptimo haciendo otras tres carreras. En el décimo ambos clubs anotaron pero en el onceno un error, un pase, un "single" y un fly largo dieron al Chicago dos anotaciones. Y el triunfo.

Los dos lanzadores Benz del Chicago y Hall del Detroit fueron bateados del box, siendo substituidos por Russell y House que terminaron la batalla.

Score por "innigs:"

		C.	H.	E.
Chicago	03000000012	6	16	2
Detroit	00000030010	4	9	3

Baterías: Benz, Russell y Schaltk, Hall, Housefi, Stanage y Mc Kee.

¡¡PROFESIONALES O AFICIONADOS!!

San Luís, 3.

Bajo el punto de vista científico del sport el "match" efectuado entre "Naps" y "Browns" debe calificarse como juego de placer jugado por aficionalos.

Bajo el punto de vista de pasatiempo, logró su objeto, porque los fanáticos gozaron mucho con el carreraje y la leña repartida.

El San Luís mandó cuatro lanzadores a la línea de fuego y todos resultaron infames. A Stone solamente le dieron los "Napoleones" siete dobles y tres triples.

A pesar de la poca efectividad de sus pitchers y de haberse tenido que retirar Baskette por la lluvia de hits que recibió, el Cleveland ganó el desafío, iniciando un "batting rally" en el sexto donde anotaron siete carreras.

La única nota sensacional estuvo reservada a Shottns que dió una hermosa película de cuatro esquinas.

Score por innings:

		C.	H.	E.
Cleveland	011107100	11	11	3
St. Louis	010222100	8	13	3

Baterías: Por el Cleveland: Baskette, Greg y Carrish. Por el San Luís: Alison, Adams, Stone y Agnew.

ESTADO DE LA CONTIENDA

	G.	P.	Ave.
Filadelfia	12	3	800
Cleveland	13	5	722
Washington	10	4	714
Chicago	13	8	617
Boston	7	10	411
San Luis	8	12	400
Detroit	5	14	262
Nueva York	2	14	124

Sección Mercantil

CABLEGRAMAS COMERCIALES

Nueva York, Mayo 3.

Bonos de Cuba, 5 por ciento (ex interés, 100.1|8.

Bonos de los Estados Unidos, a 100.1|4.

Descuento papel comercial, de 5 a 5½ por ciento anual.

Cambios sobre Londres, 60 d|v., banqueros, $4.83.10.

Cambios sobre Londres, a la vista banqueros, $4.86.80.

Cambios sobre París, banqueros, 60 d|v., 5 francos 17.1|2 céntimos.

Cambios sobre Hamburgo, 60 d|v., banqueros, 95.1|16.

Centrífugas polarización 96, en plaza, de 3.36 a 3.39 cts.

Centrífuga, pol. 96, de 2 a 2.1|32 cts. c. y f.

Entrega de Mayo, a 3.42 c. en plaza.

Entrega de Junio. 3.48.

Mascabado, polarización 89, en plaza, de 2.86 a 2.89 cts.

Azúcar de miel, pol. 89, en plaza, de 2.61 a 2.64.

Hoy se vendieron 40,000 sacos de azúcar.

Harina patente Minnesota, $4.60.

Manteca del Oeste, en tercerolas, $11.20

Londres, Mayo 3.

Azúcares centrífugas, pol. 96, 10s. 6d.

Mascabado, 9s. 6d.

Azúcar remolacha de la nueva cosecha, 9s. 9d.

Consolidados, ex-interés, 74.11|16.

Descuento, Banco de Inglaterra, 4.1|2 por ciento.

Las acciones comunes de los Ferrocarriles Unidos de la Habana registradas en Londres cerraron hoy a £89.1|2.

París, Mayo 3.

Renta francesa, ex-interés, 85 francos, 42 céntimos.

VENTA DE VALORES

Nueva York, Mayo 3.

Se han vendido hoy, en la Bolsa de Valores de esta plaza, 86,925 acciones y 729,000 bonos de las principales empresas que radican en los Estados Unidos.

ASPECTO DE LA PLAZA

Mayo 3.

Azúcares.— El mercado de Londres por remolacha cierra sin cambio y en Nueva York sin variación en los precios.

En las plazas de esta isla nótase mejor tono para operar, ofreciéndose una pequeña fracción más de lo que permite el límite del mercado americano.

Los tenedores parece que se disponen a ir cediendo algo.

Sabemos haberse efectuado hoy las siguientes ventas:

20,000 sacos centrífuga pol. 96, a 3.70 rs. arroba en Cárdenas.
1,370 idem idem pol. 94.1|2-95, a 3.70 rs. arroba. Trasbordo.
5,000 idem idem pol. 96, a 3.81 rs. arroba. En Matanzas.

Cambios.—Cierra el mercado con demanda moderada y sin variación en los precios.

Cotizamos:

	Comercio	Banquero
Londres, 8 d|v	20.	20.½ P.
" 60 d|v	19.⅛	19.⅜ P
París, 8 d|v	5.½	6. P.
Hamburgo, 8 d|v	4.	4.½ P.
Estados Unidos, 3 d|v	9.⅜	9.⅞ P.
España, s. plaza y cantidad, 8 d|v	3.	2.½ D.

Dcto. papel comercial 8 á 10 p.% anual

MONEDAS EXTRANJERAS.—Se cotizan hoy, como sigue:

Greenbacks	9.½	9.¾ P.
Plata española	98.½	98.¾ P.

Mercado Monetario

EN LAS CASAS DE CAMBIO

Habana, Mayo 3 de 1913.

A las 11 de la mañana.

Plata española	98½	98¾ p|0 P.
Oro americano contra oro español	109⅝	109⅞ p|0 P.
Oro americano contra plata española	10	p|0 P.
Centenes	a 5-33 en plata.	
Id en cantidades	a 5-34 en plata.	
Luises	a 4-26 en plata.	
Id. en cantidades	a 4-27 en plata.	
El peso americano en plata española	1-10	

Valor Oficial

DE LAS MONEDAS CIRCULANTES

	O. A.
Centenes	4-78
Luises	3-83
Peso plata española	0-50
40 centavos plata id.	0-24
20 idem, idem, id.	0-12
10 idem, idem, id.	0-06

Revista Semanal

EXPORTACION

Habana, 2 de Mayo de 1913

Azúcares.—El mercado abrió quieto, pero firme y siguió en las mismas condiciones hasta mediados de semana, cuando aflojó, efectuándose algunas ventas con un pequeño quebranto en los precios, a pesar de no haber variado todavía materialmente las cotizaciones en Nueva York, en cuya plaza se vendieron durante la semana unos 250,000 sacos, a los precios anteriormente avisados.

La flojedad en esta isla proviene probablemente de las crecidas entradas de las pasadas semanas que han hecho subir a cerca de 600,000 toneladas las existencias acumuladas en todos los puertos de embarque.

Avisan de Nueva York que pudiera haberse hecho para Europa, grandes ventas de azúcares de Cuba, embarques de este mes, a 1.98 cts. l. a b. precio que equivale a 2.10 cts. c. y f. en aquel mercado, pero las operaciones para dicho destino han sido limitadas, debido a la firmeza de los vendedores en sostener sus pretensiones que son más elevadas que el precio ofrecido; parece que no se amedrentan por las crecidas existencias a que aludimos más arriba y se resisten por ahora a aceptar los precios vigentes, pues saben que la Isla cuenta hoy con amplias facilidades para almacenar grandes existencias de azúcar, particularmente en los puertos de la costa Norte, en los cuales ha ido aumentando la capacidad para almacenaje, al unísono con el progresivo desarrollo de la industria azucarera y en los puertos donde los almacenes están ya repletos por no haber los suficientemente capaces, los hacendados embarcan sus azúcares y los dejan en depósito en los Estados Unidos y esperan para sacarlos a la venta, que mejoren las condiciones del mercado.

Las ventas dadas a conocer en la Isla, durante la semana suman unos 87,000 sacos, contra 42,900 idem la semana pasada, cambiando de manos los primeros en la siguiente forma:

En la Habana

1,920 sacos centrífuga pol. 95.1|2, a 3.84.1|2 rs. arroba. Trasbordo en Bahía.
3,628 idem idem pol. 96, de 3.90 a 3.80 rs. arroba. Idem idem.
3,725 idem idem pol. 96.1|2, de 3.901|2 a 3.86 rs. arroba. idem idem.

En Matanzas

17,000 sacos centrífuga pol. 96, de 3.80 a 3.74 rs. arroba.

En Cárdenas

20,000 sacos centrífuga pol. 96, de 3.3|4 a 3.68 rs. arroba.

En Sagua

31,100 sacos centrífuga pol. 96, de 3.3|4 a 3.71 rs. arroba.

En Cienfuegos

10,000 sacos centrífuga pol. 96, a 3.87.1|4 rs. arroba. Al costado del barco.

El Mercado ha estado algo más activo, por haber hecho los vendedores concesiones en los precios, cerrando hoy la plaza quieta y floja de 3.9|16 a 3.5|8 rs. arroba por centrífugas, pol. 95.1|2-96 y de 2.9.16 a 2.5|8 por azúcares de miel pol. 87|90.

Promedio de los precios a que el Colegio de Corredores ha cotizado el azúcar de centrífuga, base 96, de polarización:

Promedio 1ra. quincena de Abril	3.7490 rs. @
Idem de la 2da. id. id.	3.6563 rs. @
Id. mes de Abril	3.7026 rs. @
Idem idem Febrero	3.8150 rs. @
Contra en 1912	
Promedio de Abril	4.9623 rs. @
Idem de Febrero	6.3247 rs. @

La molienda

Ha seguido lloviendo de manera variable durante la semana, siendo poco copiosas los aguaceros caidos en las regiones central y occidental, y más abundantes en la parte oriental de la isla, siendo esas aguas muy beneficiosas para las cosechas en los campos, a la caña que se halla en el período de su desarrollo y en nada han perjudicado el trabajo de la zafra.

Han terminado ya su molienda cinco centrales de los más pequeños y que están ubicados en distintas comarcas.

Los campos de caña presentan buen aspecto en casi toda la isla y aprovechándose de la humedad en el suelo, se han hecho algunas siembras en varios puntos, en donde se ha podido conseguir la mano de obra a precios moderados.

Los grandes centrales siguen enviando a los puertos de embarque una crecida cantidad de azúcar, a pesar de quejarse los administradores de algunos que les faltan braceros.

El movimiento de la zafra en todos los puertos de la isla hasta el 26 de Abril, ha sido como sigue, según el estado que publica semananmente el señor H. A. Himley:

	1913 Tons.	1912 Tons.	1911 Tons.
Centrales moliendo	168	170	98
Azúcar recibido			
En la semana	111,263	81,768	52,340
Desde principio de zafra	1.646,981	1.320,084	1.218,410
Exportado	1.023,051	884,503	786,895
Consumo	33,171	25,523	23,017
Existencias	590,759	410,058	408,498

Miel de Caña.—Con buena demanda y escasas existencias disponibles, los precios rigen sostenidos como sigue: $5.50 a $6 bocoy por la de primera y $3.50 por la de segunda.

Dícese, sin embargo que se efectúan pequeñas ventas a precios irregulares y algo más altos que los cotizados.

Sociedades y Empresas

El señor P. Rubio, representante de la "Sanitary Contracting Co.," nos comunica en atenta circular haber trasladado sus oficinas y talleres a la calle de Bernaza núm. 55, antiguo, donde podrán acudir en lo sucesivo los numerosos abonados que cuenta.

Deseamos mucha prosperidad a la "Sanitary Contracting Co."

Colegio de Corredores

COTIZACION OFICIAL

CAMBIOS

	Banqueros	Comerciantes.
Londres, 3 d|v	20½	20 p|0 P.
Londres, 60 d|v	19⅝	19⅛ p|0 P.
París, 3 d|v	6	5½ p|0 P.
París, 60 d|v	....	.... p|0 P.
Alemania 3 d|v	4½	4 p|0 P.
Alemania, 60 d|v		3 p|0 P.
E Unidos, 3 d|v	9⅞	9⅜ p|0 P.
Estados Unidos, 60 d|v.		
España 3 d|. s|. plaza y cantidad	2½	3 p|0 P.
Descuento papel Comercial	8	10 p|0 P.

AZUCARES

Azúcar centrífuga, de guarapo, polarización 96, en almacén, á precio de embarque, a 3.11|16 rs. arroba.

Azúcar de miel, polarización 89, en almacén, a precio de embarque, a 2¾ rs. arroba.

Señores Corredores de turno durante la presente semana:

Para cambios: Francisco Díaz.
Para azúcares: Benigno Díaz.

Habana, Mayo 3 de 1913.

Joaquín Gumá y Ferrán,
Síndico Presidente.

OBSERVACIONES

Correspondientes al día 3 de Mayo de 1913, hechas al aire libre en "El Almendares," Obispo núm. 54, expresamente para el Diario de la Marina.

Temperatura	Centígrado	Fahrenheit
Máxima	30	86'0
Mínima	21	69'8

Barómetro: A las 4 p. m. 764'3.

N. GELATS & Co.

AGUIAR 106-108 BANQUEROS HABANA

Vendemos CHEQUES DE VIAJEROS pagaderos en todas partes del mundo

—Y—

CARTAS DE CREDITO CIRCULARES

en las mejores condiciones

SECCION DE "CAJA DE AHORROS"

Recibimos depósitos en esta Sección pagando intereses al 3 % anual.

Todas estas operaciones pueden efectuarse también por correo.

C 1038 M.-30

ABONOSDE SWIFT DE MATERIA ANIMAL

SANGRE Y HUESO

DAN AL QUE LOS USA EL MAYOR BENEFICIO NETO, POR QUE

1o.—Son en su totalidad asimilables para las plantas.
2o.—Se descomponen y rinden el alimento a medida que las plantas lo necesitan y puede asimilarlo.
3o.—La fuerza del terreno para producir cosechas se aumenta en mucho por la materia orgánica añadida al terreno.
4o.—El residuo de los abonos de SWIFT de materia orgánica es asimilado por la cosecha siguiente. Beneficio extra.
5o.—Las cosechas reciben más alimento para las plantas por cada peso invertido en Abonos SWIFT que en cualquier otro abono.

COMPRE ABONOS DE SWIFT

SU USO ES PROVECHOSO.——Pídanse catálogos u otros informes a

SWIFT & COMPANY

AGUIAR 61 APARTADO 477 HABANA

C 1434 alt. 8-4

FERROCARRILES UNIDOS DE LA HABANA

20 DE MAYO EN LA HABANA

Se avisa al público que para las grandes fiestas que tendrán lugar en esta capital en conmemoración de dicha fecha gloriosa y con motivo también de la toma de posesión del nuevo Gobierno, esta Compañía correrá varios TRENES EXCURSIONISTAS que recorrerán casi todas las estaciones de sus líneas, a precios sumamente reducidos. También pondrá a la venta, en todas las estaciones, boletines de ida y vuelta a precios muy rebajados, válidos para cualquier tren ordinario, desde el 19 hasta el 21 del corriente mes.

Para más detalles pídanse los programas en las Estaciones o en el

::DEPARTAMENTO DE PASAJES::

Prado 118. —— Teléfono A 4034. —— Habana.

C 1459 d1-4 t1-10

THE TRUST COMPANY OF CUBA
HAVANA

CAPITAL Y RESERVA:
$650,000

Recibe depósitos en cuenta corriente. Vende y compra giros sobre todos los mercados. Paga intereses sobre depósitos en el Departamento de Ahorros. Alquila cajas en su bóveda de seguridad desde $5 al año.

OBISPO Nº 53

C 1054 alt. 4-6

VIDA MUNDIAL

La decoración no ha cambiado: el drama es el mismo, aunque en distinta escena...

Ahora es la vieja Europa, que al joven Montenegro le dice, en prosa vil:

—Tenemos el honor de declarar colectivamente al Gobierno Real de Montenegro que la toma de la fortaleza de Scutari no modifica en modo alguno la decisión de las Potencias respecto a la delimitación de las fronteras norte y noroeste de Albania, y en consecuencia la plaza de Scutari debe ser evacuada a la mayor brevedad posible y entregada a las Potencias, representadas por los comandantes de las fuerzas navales internacionales que se encuentran frente a las costas montenegrinas. Al Gobierno Real de Montenegro se le invita a que dé una pronta respuesta a esta comunicación...

Montenegro, mesurado pero enérgico, evocando la bíblica página de David ante Goliat, contesta:

—He sido ordenado por mi Gobierno para que proteste oficialmente contra esta injusta y cruel demanda y que una vez más pida a las Potencias que examinen de un modo equitativo la cuestión vital del porvenir de Montenegro y que coloquen a dicha nación en el mismo nivel que a los demás aliados balkánicos...

.....

Y en esto cae el telón para otro nuevo cuadro.

Estamos, pues, en pleno intermedio, sin vislumbrar todavía el desenlace.

¿Cuál será éste...?

Insistiendo en el recuerdo de cuanto aconteciera en los ya lejanos comienzos de este drama, cuyo último acto aun no hubo de concluir, y que todavía del todo no nos acertamos a explicar, ¿cómo no tener presentes las tan mal encubiertas ambiciones de las grandes potencias de esa vieja Europa, que a punto nos parece de convertirse en la verdadera protagonista de la obra, y cómo no regocijarnos ante sus temores de que la tantas veces prevista partición de territorios se les va de las uñas, mal que le pese, más que a todas juntas, a la impaciente Austria?...

Los aliados balkánicos apréstanse a estrechar sus fuerzas por Montenegro, lo que, al fin de la jornada, será tanto como por su defensa propia y mutua.

¿En qué situación puso actualmente, a cada uno de ellos, las comunes circunstancias?

Un bien informado colega norteamericano, observándolas nos apunta.

Bulgaria, a la que ha cabido la parte más ruda de la campaña, tiene que abandonar gran parte de sus aspiraciones territoriales y, lo que es más doloroso aún, se ve obligada a ceder una considerable porción de su propio territorio a Rumanía, como precio de su neutralidad en esta guerra.

Esa circunstancia ha hecho que las simpatías generales estén de su parte y que se comience a hacer justicia al pueblo búlgaro, cuyo sino desde que se constituyó en nacionalidad independiente, parece haber sido el que se le haga responsable de odios ajenos.

Cuando Bulgaría ayudada por Rusia obtuvo su independencia, se encontró con que las naciones europeas, considerándola como una dependencia rusa, resolvieron que los territorios conquistados a Turquía se dividieran, formando cinco principados independientes, con objeto de contrarrestar el predominio ruso.

Pero muy pronto el mundo entero vió asombrado que Bulgaria manifestaba tal espíritu de independencia y amor al progreso, que hacía imposible toda pretensión de dirigirla, y las naciones que temerosas del predominio ruso impusieron la división de los Balkanes en cinco Estados, han sentido después no haber admitido la formación de uno solo, que indudablemente hubiera sido factor determinante del equilibrio europeo.

Cuando en 1885, Bulgaria trató de anexionarse la Rumelia Oriental, Rusia creyó castigarla retirando los oficiales rusos instructores del ejército búlgaro, en momentos en que Servia y Turquía amenazaban invadirla.

Bulgaria rechazó la invasión sin ayuda ajena, y formó su ejército con absoluta independencia de influencias exteriores.

El hecho de que sólo siete por ciento de sus oficiales hayan sido educados en el exterior es buena prueba de ese hecho.

Las pretensiones francesas de que el triunfo de los búlgaros se debe a su táctica y a su artillería, resultan desmentidas cuando se sabe por declaraciones del Estado Mayor búlgaro, que la artillería turca disparaba más tiros por minuto y era de mayor alcance que la búlgara, debiéndose el éxito de ésta a la superioridad de la estrategia que supo colocarla donde la ventaja del alcance de los cañones desaparecía...

En tanto, los griegos y los servios —que a poco más se empeñan en otra guerra contra la aliada Bulgaria— aguardan espectantes, y ya, al parecer, convencidos de que solo su unión será su fuerza.

.....

La grave enfermedad que ha padecido—y aun padece—el Archiduque Francisco Fernando, heredero de la corona de Austria, detuvo un momento la atención de toda Europa sobre él.

Europa sabe que si Francisco Fernando llega a ser Rey tratará, por todos los medios posibles, de conseguir que Austria recupere toda la importancia que tuvo en los pasados tiempos...

Y Europa teme—está ya convencida—que Francisco Fernando preferirá la guerra en todo caso.

Al mejorarse el Archiduque puede observar cómo Inglaterra ha declarado que se guiará por la doble opinión de Rusia y Francia; cómo Rusia, no pudiendo declararse francamente en favor de Montenegro, deja que decida Francia...

Frente a Francia, Alemania propone que fuerzas austriacas e italianas operen.

Pero para nadie es un secreto que el pueblo austriaco y el pueblo italiano ven de muy distinto modo a Montenegro.

Italia—el pueblo italiano—vota por Montenegro y brinda por su grandeza.

Esto es todo lo que sabemos hoy.

Un periódico de Ginebra nos informa de que durante el último año de 1912 han entrado en Suiza 8,766 automóviles, con cuatro personas cada uno, por término medio. Las sumas gastadas en Suiza por los visitantes automovilistas, se elevan a 15 millones de francos. Los visitantes fueron, en su mayoría, ingleses, americanos y franceses.

Suiza es un país realmente bello; pero de sus bellezas naturales sabe la patria de Guillermo Tell obtener utilidad.

¿No podría servir esa utilidad como de acicate a quienes entre nosotros debieran preocuparse por el fomento del turismo... aunque no sea precisamente en automóvil?...

A NUESTROS SUSCRIPTORES

La nueva edición matinal que desde mañana publicará el DIARIO los lunes, constará de seis páginas, en lugar de las cuatro que anticipadamente anunciamos, sin perjuicio de ir aumentando su número conforme lo exijan nuestras informaciones y los anuncios que para dicha edición estamos recibiendo.

A partir de hoy, publicaremos en la primera edición la reseña de los espectáculos, y, también desde hoy, se publicarán las "Habaneras" de nuestro compañero Fontanills en las dos ediciones del DIARIO.

Muy en breve, seguramente en la semana próxima, se pondrán a la venta en las calles las dos ediciones del DIARIO DE LA MARINA, al precio de tres centavos cada una.

Esta nueva reforma la realizamos teniendo en cuenta los deseos de numerosas personas que desde hace tiempo la vienen reclamando, y además, porque pretendemos que diariamente, mañana y tarde, se reparta con profusión nuestro periódico en todos los barrios de la Habana, no sólo entre los suscriptores, como hasta ahora venía sucediendo, sino entre cuantos quieran adquirirlo.

Por último—y esta consideración es para nosotros principalísima—hemos estimado que la venta del DIARIO constituirá una nueva ventaja para los numerosos anunciantes del DIARIO DE LA MARINA.

DESDE WASHINGTON

Para el DIARIO DE LA MARINA

25 de Abril.

El Secretario de Estado, Mr. Bryan, tiene, en estos días, "buena prensa" aquí, pero no la tiene en Europa, donde se le censura por ese banquete, que ha dado al Embajador británico y a otros diplomáticos, y en el cual no se ha servido más bebidas que aguas minerales y zumo de uva, sin fermentar; esto es, sin alcohol. Mr. Bryan, en su defensa, ha dicho que, antes de aceptar la Secretaría de Estado, puso la condición de que, en los banquetes oficiales, no figurarían líquidos espirituosos; condición aceptada por el Presidente. "Mi esposa y yo—ha agregado— somos bebedores de agua, como lo eran nuestros padres. Así se lo he manifestado a los invitados, regándoles que me perdonasen esta debilidad—si lo es—de no servir vino en las comidas. Han aplaudido la manifestación; y hemos pasado un rato muy agradable."

¿Cómo no habían de aplaudir si eran diplomáticos, gente cortés y que sabe disimular? Pero la procesión iba por dentro; esto es, iba cierto frío en el estómago, que esos personajes se apresuraron a atacar, en un club cercano, no bien pudieron alejarse del lugar del sacrificio. El error de Mr. Bryan está en creer que, cuando festeja al cuerpo diplomático, lo festeja en calidad de Bryan; quien convida es el Secretario de Estado, y tiene el deber de hacerlo, según los usos del mundo civilizado, y de la vida diplomática; en la cual los nobles vinos borgoñeses, Chambertin, y Pomard, y los amables vinos girondinos, Haut-Brion y Ponte-Canet, desempeñan funciones importantes.

Aquí, el Secretario Bryan tiene "buena" prensa, porque se espera que su viaje a Sacramento, capital del Estado de California, dé resultados satisfactorios. Se desea que convenza a los anti-japoneses de la Legislatura para que voten una ley que prohiba a los extranjeros poseer tierras en aquel Estado, pero sin ofender al gobierno de Tokío; empresa ultra-difícil, puesto que, precisamente, contra los japoneses se quiere establecer la prohibición. Y en este asunto hay un antecedente, que es una espina para Mr. Bryan. En el programa electoral del partido democrático, del año ocho, se puso una cláusula contraria "a la admisión de inmigrantes asiáticos—dice el texto—que no se pueden amalgamar con nuestra población y cuya presencia entre nosotros plantearía una cuestión de razas ("race issue") y nos originaría controversias diplomáticas con las potencias orientales." Mr. Bryan fué, según se asegura, uno de los autores de ese número del programa; cosa que, ahora, le recordarán los anti-japoneses de la Legislatura. En esta, la mayoría es "progresiva" o rooseveltiana y tiene, por lo tanto, interés en crearle dificultades al gobierno democrático. Se ha dicho que Mr. Roosevelt había telegrafiado al Gobernador de aquel Estado, Mr. Johnson, también "progresivo," aconsejándole una política de conciliación; pero como no se ha publicado el telegrama, hay que sospechar que no contiene tal consejo—y sí el de sacar todo el partido posible de este incidente. Si el gobierno federal se pone enfrente de California para compelerla a respetar el tratado con el Japón, los "progresivos" de Mr. Roosevelt pescarán votos, apoyando a los anti-japoneses de aquel Estado y de otros del Oeste.

En esta cuestión lo grave sería la posibilidad de guerra; posibilidad que parece descartada, no menos por la inferioridad naval del Japón que por el buen sentido de sus hombres de Estado. Así como los Estados Unidos tienen que pasar porque en Rusia no sean respetados los pasaportes de aquellos de sus ciudadanos que son de raza hebrea, así el Japón se sometera a que sus nacionales no puedan ser terratenientes en California; lo que hará será corresponder con lo mismo a los americanos; y en Tokío está ya pendiente de aprobación un proyecto de ley, que prohibe a los extranjeros poseer bienes raíces en el imperio.

Ahora se habla muy fácilmente de guerra; pero lo que vemos es que las grandes potencias le tienen miedo. Cada dos semanas se nos anuncia que Austria y Rusia van a pelear; y lo que sucede es lo que dijo, con gracia, un periódico francés: "Austriacos y rusos, movilizan; luego, desmovilizan; y, finalmente, se in-movilizan." Esto es, se están quietos; y miran cómo mata y cómo muere toda esa gente menuda de los Balkanes.

Y, también, tiene "buena" prensa el Honorable Josephus Daniels, que está resultando un Secretario de Marina laborioso y de iniciativa. Se recordará que, para su "debut," suprimió los términos de "babor" y "estribor." Después, ha expulsado del Colegio Naval a un alumno que maltrató cruelmente a otro, como "novato;" y ha anunciado que, como las novatadas son actos bárbaros y verdaderos delitos, en lo sucesivo, los autores de ellas, sobre ser expulsados del Colegio, serán sometidos a la acción judicial. Luego, ha resuelto que una gran escuadra haga una excursión por el Mediterráneo "para que las tripulaciones vean el mundo—ha dicho—que es para lo que muchos jóvenes sientan plaza de marineros." Ahora, anuncia que va a estudiar la manera de retener a las clases y a la marinería en el servicio, en el que duran poco, por falta de alicientes. Le ha llamado la atención el que, costando un dineral—en pólvora y en balas—el hacer un cabo de cañón, cuando éste ya está instruido, se va del servicio, en el que no ha estado más que tres años.

Mr. Daniels es el propietario del "State-Chronicle," diario de Raleigh, en la Carolina del Norte. Ayer, en un banquete, celebrado en Nueva York, ha declarado que, desde el punto de vista periodístico, los mejores Presidentes que ha habido en esta república han sido Lincoln y el actual, Mr. Wilson; "Lincoln—ha añadido—porque hizo Secretario a Welles, director de periódico; y el Presidente Wilson porque, a mí, otro director, me ha confiado ese cargo." El auditorio, compuesto exclusivamente de "chicos de la prensa" ha acogido con aplausos esta humorada del Secretario; quien, si no se malea, promete quedar a tanta altura como su antecesor, Mr. Meyer, uno de los mejores ministros de Marina que ha tenido este país; pero no tan divertido como el Honorable Josephus.

X. Y. Z.

LA PRENSA

La Justicia tiene también desgraciadamente sus timos. El DIARIO puso al descubierto uno de ellos en su artículo "La Justicia Municipal." Uno de esos individuos que andan por oficinas, notarías y juzgados a la busca de negocios o al acecho de alguna evolución, ha descubierto que un propietario no está al corriente en el pago de una pensión del censo, del impuesto territorial o de la pluma de agua.

Paga dicho individuo el atraso del propietario, recoge su correspondiente recibo y se presenta a un juzgado municipal reclamando su importe. Entiéndese el juez con él perfectamente. Se procede a la demanda del propietario cuyo domicilio se desconoce indefectiblemente para estos casos. Se hacen las citaciones con tal habilidad que no se entere de ellas el demandado. No se persona por lo tanto ni puede personarse en el juzgado el día y la hora señalados. Y viene a tener la primera noticia de la trama cuando le han despojado de la propiedad.

Eso es inicuo, ese es un timo manifiesto, exclamará el lector.

Eso se ha hecho, eso se hace, le contestamos nosotros.

Ratifícalo *El Mundo* que dice en su editorial:

El DIARIO DE LA MARINA ha publicado un enérgico editorial denunciando ciertas prácticas escandalosas, cínicamente abusivas que se vienen cometiendo en los juzgados municipales, de los cuales algunos se han hecho ya, en nuestro foro, tristemente célebres. Todo lo que dice el articulista del colega es absolutamente exacto acerca de las prácticas que se han inventado o discurrido para robarle "legalmente" a los ciudadanos sus propiedades. Es, realmente, un robo que se realiza, guardándose las formalidades legales. Se finge, se aparenta "ignorar, desconocer" el domicilio de los demandados para seguirles en rebeldía juicios verbales que culminan en el remate de sus propiedades, absorbidas por los créditos, reales o supuestos, de los actores, y por los gastos del proceso, en concepto de honorarios de peritos tasadores y de registradores de la propiedad. El experto editorialista pide una "acción legislativa" para poner término a semejante "ignominia." En esto disentimos del colega. Nada tiene que hacer en este asunto el Poder Legislativo. Es el Poder Judicial, hoy gobernado por la Sala de Gobierno del Tribunal Supremo, el obligado a concluir con el bandidaje que tan virilmente ha denunciado el compañero. Hoy en día es autónomo—porque es inamovible—el Poder Judicial. Suyas son todas las responsabilidades, y nada más que suyas. Pero mucho tememos que el Supremo no haga nada.

Por eso hemos tocado primeramente a las puertas del Tibunal Supremo, a quien como la más alta representación de la Justicia atañe de lleno poner remedio radical y término definitivo a tan incalificables e indignas combinaciones.

Mas, ¿cómo puede afirmarnos "El Mundo" que el poder legislativo na-

Polvo Nadine para el Cutis

(Solo en Cajas Verdes)

Conserva la Complexion Hermosa

Suave, terciopelada, y queda hasta lavarse. Es puro e inofensivo. Si no satisface del todo, devolvemos el dinero. Es purificado por un nuevo proceder.

Evita las quemaduras del sol y la vuelta del descolor. El aumento de popularidad es sorprendente. *Blanco, Encarnado, Rosa, Moreno.* 50c. En perfumerías o por correo.

NATIONAL TOILET COMPANY, Paris, Tenn.

En la enfermedad y en la prisión se conoce a los amigos, y en el sabor se conoce si es buena la cerveza. Ninguna como la de LA TROPICAL.

PEDIR

en todos los Cafés

un cuarto

VICHY CELESTINS

un cuarto

VICHY HOPITAL

Manantiales del Estado Francés.

Contra el **ESTREÑIMIENTO** y sus consecuencias

Jaqueca, Malestar, Pesadez Gastrica, etc.

Exíjase los **VERDADEROS GRANOS de SALUD del Dr FRANCK**

PURGATIVOS, DEPURATIVOS y ANTISEPTICOS

T. LEROY, 96, Rue d'Amsterdam, PARIS *y todas las Farmacias.*

ANEMIA
CONVALECENCIA
AFECCIONES DEL CORAZÓN
POSTRACIÓN MORAL Y FÍSICA

VINO DE KOLA-MONAVON

TÓNICO-RECONSTITUYENTE

PODEROSO REGENERADOR QUINTUPLICANDO LAS FUERZAS

EXCESO DE TRABAJO
NEURASTENIA
FIEBRES DE LOS PAISES CÁLIDOS
DIARREAS CRÓNICAS

Por Mayor: LABORATOIRES REUNIS NO AVOT & VACHERON, Ste Foy-lès-Lyon (Francia)

EL BUCCHU-BASMA

Diurético poderoso

es el más eficaz y asimismo el único verdadero específico de las enfermedades del riñon y de las vias urinarias.

EL BUCCHU-BASMA, de origen exclusivamente vegetal, presenta todas las ventajas de los balsámicos sin tener sus inconvenientes: no produce congestiones renales como el Sándalo y otros productos compuestos de Sándalo.

Depositarios Generales:

PRIOU, MENETRIER & Cie, PARIS

Depósitos en *La Habana*: { Droguería SARRA / Dor Manuel JOHNSON

FOLLETIN

CARTAS A LAS DAMAS

(Para el DIARIO DE LA MARINA)

Madrid, Abril 12.

Mi crónica anterior se hizo tan extensa, que continúo en ésta la grata tarea de seguir comunicándome con ustedes, lectoras queridas.

La Real Academia Española ha adjudicado, según anuncio publicado en la "Gaceta" hace pocos días, el premio de las marquesas de Cortina para recompensar la mejor de las obras dramáticas que cada cinco años se estrenan en los teatros de los dominios españoles, al drama *Malvaloca*, original de Serafín y Joaquín Alvarez Quintero, por estimar que su mérito es suficiente para obtener dicho premio, y superior al de las demás obras que han aspirado a él en el quinquenio de 1908 a 1912. El premio consiste en 4,000 pesetas.

El quinquenio anterior fué premiada la hermosa obra de Jacinto Benavente *Los intereses creados*.

Las dos adjudicaciones representan un acierto que es de anhelar perdure en lo sucesivo, porque a la bondad de estas recompensas debe ir unido, para hacerlas codiciables, el fallo más justo.

El próximo concurso, a juzgar por la cantidad de obras dramáticas estrenadas, promete ser muy interesante.

Es lástima que los que puedan no sigan el alto ejemplo de los marqueses de Cortina, instituyendo premios que estimulen a los escritores españoles a la producción de obras escénicas y de otros géneros.

Amenísima, notable, la conferencia que don Carlos Luis de Cuenca pronunció tardes pasadas en la Academia de Jurisprudencia sobre el sugestivo tema "El baile y los bailes."

Desde los primeros períodos surgió la gracia retozona que distingue a tan ingenioso y galano hablista.

Criticó éste las definiciones que los diccionarios establecen para el baile, los que afirman que es el conjunto de movimientos del cuerpo al rítmo de una música, y trajo a cuento el espectáculo de un regimiento de Cazadores que marcha al son de su charanga y que, según el diccionario, pasa bailando. Busca después el origen del baile, recordando que al gozar el primer hombre su primera alegría sobre la tierra, dió un grito y un salto y he aquí en embrión primitivo los tres elementos que, complicados y perfeccionados, produjeron el baile, todos los matices del baile.

Diserta, con gracejo y erudición sobre los bailes guerreros y religiosos de los primeros pueblos, y nos describe el arte exquisito que Grecia llevó a sus bailes, sellándolos con la distinción refinada que caracteriza todas las obras de aquel pueblo inmortal. Después nos habló de Roma, en donde la inmoralidad mixtificó la danza.

¿Es malo el baile, es bueno? El orador cree que no es ni bueno ni malo por sí mismo; pende su condición moral de la que posean quienes lo ejecutan. El baile en el hogar decente, llámese Palacio Real o modesta casa de la clase media, es honesto y sano y constituye la manera de celebrar los grandes aniversarios, los faustos sucesos, las honradas alegrías. En cambio, cuando sale del hogar al arroyo se corrompe y se enloda.

Con este motivo habla del baile chulo y provoca la contínua hilaridad de sus oyentes, diciéndoles la seriedad de tales parejas, que nadie al verlas pensaría que se ocupan en divertirse, sino más bien en algo muy trascendental, muy luctuoso. Describe los bailes de espectáculo, y al final de ellos habla con indignada excecración del lúbrico baile de cines y barracas, en donde se explota el pudor de la mujer, de la niña a veces.

Y de aquí toma pie para excitar a la Unión de Damas a que cuente entre sus buenas obras regeneradoras de la mujer pobre la de impedir esta lubricia vergonzosa y redimir a las desgraciadas que la ejecutan.

También en la Academia de Jurisprudencia dió el señor La Cierva su anunciada conferencia. El tema que desarrolló era "Las ficciones de la política."

La conferencia—dijo—es una disertación serena; yo soy hombre de lucha, y experimento una violencia: el salirme de aquel modo de ser.

He elegido un tema peligroso, porque quizás las conveniencias y compromisos políticos, le van a poner freno a su sinceridad. Lo he elegido porque observo que hoy que aparecen los españoles más débiles y desnudos que nunca, la mujer, lejos de abandonar el campo de batalla, ha previsto el porvenir y se apresta a defender los intereses de la Patria en peligro.

No voy a discutir las formas de gobierno, ni puedo hacer una breve síntesis histórica de sus transformaciones. Basta afirmar que hay, como última meta de aquel camino, el régimen democrático, la encarnación del Poder en el pueblo.

"Parecía lógico, por lo tanto, que hoy fueran los representantes del pueblo mejores y más puros que antes."

Y así continuó en párrafos cada vez más elocuentes, terminando con éste no menos hermoso:

—"¡Mujeres españolas; dad temple y voluntad a los hombres de mañana, y levantáos vosotras y ocupad el puesto que los hombres no se atreven a desempeñar en este país!"

Al concluir el conferenciante estalló una ovación que duró larguísimo rato. Se repetía como un clamor el ¡viva Maura, viva La Cierva! Las señoras, sin iniciar el desfile, aplaudían de pie. Muchas esperaron a que La Cierva descendiere del estrado y le rodearon felicitándole con efusión. Los caballeros enronquecían de dar vítores.

Hace muy pocas noches, y con una función llena de promesas y atractivos, y cuyo feliz suceso demostró no haber defraudado a nadie, logró el teatro Español encumbrarse otra vez hasta la altura que sus prestigios tradicionales exigen. El beneficio de Matilde Moreno, su primera actriz, y el estreno de una comedia de mérito, original de los insignes autores Joaquín y Serafín Alvarez Quintero, atrajeron un público numeroso, que llenó el teatro y lo animó con sus salvas de aplausos, frecuentes y unánimes, con su franco y espontáneo regocijo y con las calurosas aclamaciones a los autores y los intérpretes de *Nena Teruel*.

En Apolo se ha verificado la fiesta del Sainete, que anualmente organiza la Asociación de la Prensa.

El teatro estaba espléndidamente adornado, con exquisita elegancia. Mantones de Manila cubrían todas las galerías de la sala, y macizos y guirnaldas de flores adornaban el escenario y el vestíbulo. El público llenaba completamente las localidades, prestando al teatro alegría y animación extraordinaria.

Comenzó la fiesta con la representación de "Los escaparates," sainete de Montalbán, que premió el Ayuntamiento y que recientemente se ha reestrenado en el Español. Está bien observado y bien escrito.

Siguió a éste otro sainete, el de Cacero y Larrubiera, con música póstuma de Chueca, 'Las mocitas del barrio," que constituye ahora el gran atractivo del cartel de Lara, y que obtuvo esa tarde un buen éxito, tan unánime como en su estreno.

Tras estos dos sainetes, María Guerrero y Fernando Mendoza nos ofrecieron las primicias de un bellísimo paso de comedia en verso, original de Eduardo Marquina, titulado "El gavilán de la espada."

Antonio Ramos Martí, uno de los saineteros jóvenes de más porvenir, autor de "La cocina," pieza perfecta que se ha representado con gran éxito en Apolo, logró luego un triun

da tiene que hacer en este asunto? ¿No entra acaso en sus facultades y deberes establecer leyes y reformas que impidan abusos y que faciliten en bien del pueblo, a quien representa, la marcha ordenada de los distintos organismos nacionales?

¿Puede contemplar pasivamente el Congreso esos despojos, esos atentados a la propiedad que con forma aparentemente legal perpetra la Justicia?

El mismo colega "El Mundo" ¿no ha apelado una y otra vez al Congreso para leyes y reformas jurídicas que ha creído necesarias?

"Tememos que el Tribunal Supremo no hará nada," confiesa al fin "El Mundo."

¿Quién lo ha de hacer entonces si los legisladores no tienen que ver nada con cuestiones de esta clase?

Nos cruzaremos de brazos, a lo mahometano, ante el irritante timo, levantaremos los ojos al cielo y bendeciremos a Alá, que es grande, a Alá, que es justo, a Alá, que es todopoderoso.

Comenta el colega liberal "La Protesta," de Guanajay, aquellas "Actualidades" en que el DIARIO aplaudió la consagración definitiva y gloriosa de Montoro.

Y agrega el colega:

Es esa determinación, además, del futuro Presidente, o una rectificación de la conducta que pareció pretender asumir contra el elemento tildado de desafecto a la República por haber combatido de algún modo la revolución de la independencia, o un medio para aplacar, oportunamente, la tempestad que estaban ya formando contra la situación que se avecina, los conservadores montoristas.

Conste que nosotros, simpatizadores sobre todo de cuanto significa el premio al mérito o el tributo de la Justicia a lo que justicia merece, somos, en este caso, los primeros en elogiar la resolución del futuro Presidente. Que se confirme la noticia, es lo que deseamos ahora.

Ya sobran ñames en la mesa; bueno es ir probando algo distinto y mejor.

Para ahuyentar recelos, para conjurar disgustos y desensiones, para premiar al fin méritos indiscutibles, para dar brillo y esplendor al nuevo Gobierno, para todo ha servido el nombramiento de Montoro.

Hay hombres que llevan dentro una institución.

***

El mismo colega recoge de "El Mundo" la noticia de que el Comandande Andrés Rodríguez Acosta será nombrado para Superintendente de Escuelas de la provincia pinareña.

Y añade:

Asegurábase que dicho importante puesto le sería confiado a nuestro ilustre compoñero, amigo y convecino señor Aramburu y a fe, que tal posibilidad, nos congratulaba en gran manera. Mas, ahora, dícese que Aramburu será designado para Subsecretario de Instrucción Pública o para Superintendente General del Ramo; plaza, esta última, que sería necesario crear, recargando fuertemente el presupuesto y contrariando desde luego, por este recargo, a los partidarios de la rebaja en los egresos del tesoro público.

Sea para lo que fuere, la designación de Aramburu para un elevado cargo en el Gobierno de Menocal, siempre satisfaría a sus correligionarios y a sus adcersarios; pero ¿no es de suponerse que, en tal caso, Aramburu, siga prefiriendo el bohío, en su patio, al palacio en el ajeno?

Por el bien de Aramburu, conste que veríamos con gusto que, a la postre, sobrepusiera un poco de voluntad a esos sus caprichos de viejo apegado al terruño.

Sabemos, en efecto, que le cuesta y le pesa a nuestro Aramburu despegarse del bohío de sus santos amores.

Sabemos también que el cesar en sus labores del DIARIO con tanto cariño y tan incansable celo abonadas durante años y años, habría de ser uno de sus más penosas decisiones.

Mas se debe a su partido; se debe a Menocal.

Y ha contestado a "La Protesta:"

Si el ilustre general Menocal me necesita para un puesto, y me lo dice, y si yo creo que no se engaña juzgándome, iré. Soy su amigo muy sincero y en su éxito patriótico estoy empeñado. Pero nadie presentará dos letras mías reveladoras de que he pretendido nada a la sombra de esa mi devoción personal por él.

El señor Aramburu no necesita pretender nada.

Es Menocal quien para su programa de rectificaciones y honradez quiere hombres rectos, idóneos, de sólido prestigio como el señor Aramburu.

La Superintendencia general ¿en quién habrá de encajar mejor que en el señor Aramburu enamorado de la instrucción y la cultura públicas y apóstol tenaz de toda labor educadora?

He ahí el hombre.

Según algunos colegas se ha pensado en llevar al doctor López del Valle a la Jefatura de Sanidad.

Nadie más merecedor de ese ascenso que el actual Jefe Local de aquel departamento.

Quince años de no interrumpida y fecunda labor en ese cargo, el más árduo y laborioso de la Sanidad, bien demandan la recompensa de un ascenso.

Pero dada esa misma larga práctica del doctor López del Valle en la Jefatura local, reconocidos su pericia, su acierto y habilidad para suavizar asperezas y vencer dificultades su raigambre en el pueblo adquirido por el contínuo contacto, sus generales simpatías, ¿quién sustituye cumplidamente al doctor López del Valle?

A través de cambios y vicisitudes, allí, en la Jefatura local ha permanecido respetado por todos el doctor López del Valle.

Y como no siente el vértigo de la ambición allí seguirá con la sonrisa inalterable en el rostro y con el vigor y energía infatigables en el alma.

Los matanceros se aprestan para una manifestación de protesta contra el nombramiento del prelado americano para su nueva diócesis.

Y escribe "El Comercio:"

Este asunto presenta dos aspectos.

En el fondo, la protesta de que se trata no tiene sólido fundamento, por cuanto siendo la iglesia universal, no se requiere para ocupar puestos de cualquir gerarquía que sean, dentro de ella, haber nacido en los países donde aquéllos se desempeñen.

Por otra parte, estando en Cuba separados la Iglesia y el Estado, no contribuyendo éste para el culto con cantidad alguna ni reconociendo a aquélla para nada, aunque abusivamente le tolere el uso de algunos privilegios y se le dé representación en actos oficiales, no será fácil encontrar argumento de orden legal para oponerse al nombramiento de que se trata.

Pero el otro aspecto de la cuestión nos obliga a aplaudir la actitud de los matanceros que obran, en este caso, a impulsos patrióticos exagerados quizá, si en el patriotismo pudiera haber exageraciones.

Ellos quieren su Obispo de su raza, de su nacionalidad y a mayor abundamiento hijo de la ciudad cabeza de la diócesis, que hable su propio idioma y tenga sus costumbres y conozca y ame sus tradiciones, cuyo corazón lata al unísono con los corazones de los fieles de que ha de ser director espiritual.

El Obispo nombrado es católico. Y católicos son también los matanceros.

Más ya que se trata de una diócesis cubana ¿quién no concede a los matanceros el derecho de desear para ellos un prelado cubano? Es esta una inclinación irresistible e instintiva.

Téngase sin embargo en cuenta que se trata de una cuestión religiosa.

Y que estos asuntos se avienen mal a los ruidos y exaltaciones estruendosas.

Sobre el "Modus Vivendi"

Información inexacta

"La Noche" afirma en su número de ayer que el Director del DIARIO DE LA MARINA ha celebrado durante estos últimos días algunas entrevistas con el general Gómez, pretendiendo que su gobierno le dé un pase de avance al *Modus Vivendi*, antes de que deje el poder...

Tal información, por lo que al DIARIO DE LA MARINA se refiere, es en absoluto inexacta.

Nuestro director no se ha ocupado en estos días del *Modus Vivendi* con el general Gómez, ni con nadie.

NOTAS PERSONALES

Don Gumersindo Suárez

A bordo del vapor "Havana" se embarcó ayer para New York, el señor don Gumersindo Suárez, conocido industrial de esta plaza, establecido en la calle de Amargura 63.

Su permanencia en los Estados Unidos será muy corta, puesto que, su viaje sólo obedece a asuntos puramente comerciales.

Deseamos al señor Suárez un feliz viaje y mucho éxito en sus propósitos.

BATURRILLO

Entre los buenos materiales del último número de "Cuba Contemporánea," figura un buen trabajo de Luis Marino Pérez, estudiando la indisciplina en los pueblos; particularmente en el nuestra, que está indisciplinado de una manera alarmante, al punto de que aquí nada se respeta ya: ni el hogar ageno, ni la honra de los demás, ni las canas del viejo, ni la debilidad de la mujer, ni la historia del patriota. Hay una general rebeldía y una completa anarquía de sentimientos y de ideas.

Una de las manifestaciones visibles de indisciplina es el matonismo, la guapería, el constante insulto y el abusivo alarde de fortaleza física. Dar un bofetón al débil, hacer burla de la ancianidad y mandar los padrinos al que nos mira sin sonreir, es lo corriente. Y es que la ineducación social sale por encima de este barniz de cultura tan falso con que pretendemos encubrir verdaderas miserias.

El articulista cita esta opinión del insigne psicólogo italiano Rafael Garófalo:

"La pendencia, tal como se manifiesta entre nosotros, ignórase casi en absoluto en el pueblo inglés donde, aun en las contiendas, son harto raras las injurias. Aunque se venga alguna vez a las manos, no se hace uso de armas. En Inglaterra hace años que no existe el duelo, costumbre derivada de los bárbaros. También han desaparecido las injurias. Suprimidas éstas, abolido el duelo."

Y es eso: que hay educación social, hábitos cívicos, en el pueblo inglés.

El duelo es reminiscencia de tiempos bárbaros; uno de tantos errores ancestrales. Dos caballeros salían a la plaza empuñando sendas lanzas y se acometían furiosos; no siempre el ofendido salía vencedor. De más atrás era el Juicio de Dios: el que vencía tenía la razón; el caído estaba bien muerto después de bien injuriado. Ahora es lo mismo con espadas o pistolas, cuando no termina la cosa en un rasguño, cuatro líneas de periódico, y el honor en labios de maldicientes. Es poco progresar para pueblos que presumen de tan civilizados y libres.

Y cuando el ciudadano consciente y culto rechaza el torpe procedimiento, y por creencias, por debilidad física, por cualquier justo motivo, ni admite duelos ni se enreda a tiros con sus insultadores en la calle, ¡cómo se abusa, cómo se le escarnece, y de qué manera se ejercitan contra él todas las armas del ultraje, lo cual en vez de representar valor, indica cobardía! Los que golpean sin ces[illegible] a quien no devuelve los golpes, po[illegible] valerosos son; los que provocan [illegible] quien saben que no aceptará la in[illegible]tación, harto abusadores son.

Señal evidente de indisciplina s[illegible]cial es eso, por cuanto se falta e[illegible] ello al respeto debido a toda la soc[illegible]dad, a quien se hiere en la perso[illegible] de uno de sus miembros. Todos l[illegible] ciudadanos son libres y todos est[illegible] en su perfecto derecho de obr[illegible] mientras no atenten al derecho ag[illegible]no. Pues bien: un hombre que [illegible] quiere reñir a tiros ni a puñadas, [illegible] lastima con ello a nadie, no coa[illegible] las facultades de nadie, ni pertur[illegible] en lo más mínimo la marcha de la [illegible]lectividad. Uno que le insulte, y [illegible] provoque, y se cebe en su honra y [illegible] la de su familia, ese atenta al de[illegible]cho de un semejante y ese import[illegible]na al resto de la sociedad a quien [illegible]da interesan las cuestiones person[illegible]les de dos enemigos. El injuriado no sólo ofende a su contrario: [illegible]lesta a los demás hombres. Y a[illegible] más hace escarnio de las leyes de [illegible] país que incluyen el insulto y la pr[illegible]vocación entre los actos punible[illegible]

A propósito de estos valientes [illegible] cuerdo un incidente de mi juventu[illegible] Un guapetón en mi pueblo dirigía [illegible] frases más insultantes a un infel[illegible] en los soportales que dan al parq[illegible] El ofendido suplicaba, y el otro [illegible]crecía. Y se creció tanto, que fa[illegible] golpearle. Intervinieron otras p[illegible]sonas y no podían sujetar al rabio[illegible] matón. Pero un amigo mío, exas[illegible]rado por tanto heroísmo teatral, [illegible]rrió hacia el grupo y con voz ente[illegible] dijo a los interventores: ¡Ea; solta[illegible] lo! Y luego al guapo: ¡Ea, atréve[illegible] a darle!

Como por ensalmo cesaron l[illegible] arrestos; el matón caló el chap[illegible] y no hubo nada. Yo sé de mucho[illegible] casos en que mi amigo hubiera pu[illegible]to fin a las injurias y las valentías.

***

Honor para Vuelta Abajo y sati[illegible]facción para los amigos de José M[illegible]ría Collantes fué su discurso-deb[illegible] en la Cámara, discutiendo la ley [illegible] amnistía.

Su enmienda triunfó; su pal[illegible]bra fácil y sus conocimientos en d[illegible]recho estuvieron aquel día al serv[illegible]cio de una intención generosa.

Porque quiero a Collantes y po[illegible] que es vueltabajero, dejo consignad[illegible] aquí el placer que a sus contem[illegible]neos causó su primer triunfo. [illegible] se dirá de él que ha ido a la Cámar[illegible] a decir "sí" o "no" como algun[illegible] seudo-legisladores de otras region[illegible] más afortunadas que la nuestra.

***

Uno mis felicitaciones a las q[illegible]

AL CONTADO

Y A PRECIOS BARATOS

MIMBRES de todas clases.

MUEBLES MODERNISTAS para cuarto, comedor, sala y oficina.

CUBIERTOS DE PLATA,

OBJETOS de MAYOLICA,

LAMPARAS,

RELOJES de pared y de bolsillo.

PIANOS "THOMAS FILS"

JOYAS FINAS.

Bahamonde y Co.

OBRAPIA Y BERNAZA

:: (POR BERNAZA 16) ::

C 1313 20-Ab.

VERMIFUGO DE B·A FAHNESTOCK

ESTABLECIDA 1827.

FIRME HASTA HOY Y SIN RIVAL PARA LA EXTIRPACION DE LAS LOMBRICES, EN LOS NIÑOS Y ADULTOS.

B. A. FAHNESTOCK CO.

Pittsburgh, Pa. E. U. de A.

De venta en todas las droguerías y farmacias.

DOCTOR GALVEZ GUILLEM

IMPOTENCIA. — PERDIDAS SEMINALES. — ESTERILIDAD.—VENEREO. — SIFILIS Y HERNIAS O QUEBRADURAS.

Consultas de 11 a 1 y de 4 a 5.

49 HABANA 49.

147 26-1 Ab.

¡¡TRUSOS PARA NOVIAS!!

BLUSAS DE ENCAJE, VESTIDOS EN CORTE DE LA MAS ALTA NOVEDAD, INMENSO SURTIDO DE COMBINACIONES DE OLAN, DE HILO, PROPIAS PARA NOVIA Y TODA CLASE DE LENCERIA, CONFECCIONADA A MANO Y ADORNADA CON EL MAYOR GUSTO.—VENTAS SOLAMENTE HASTA EL DIA 5 DEL PROXIMO MAYO.

"LA MIES DE VEGA"

O'REILLY 40, esq. a Aguiar. Teléfono A-1879. José Bilbao.

4816 8-23

OBRAS ESTRUCTURALES DE ACERO LAMINADO

PARA TODOS LOS USOS

Puentes, Mercados, Techos, Lucenarios, Armazones para Ingenios, Almacenes, Torres y Plataformas para Maquinaria.

Especialidad en la fabricación de armazones para casas particulares.

Hacemos estudios de proyectos y levantamos planos gratis, suministrando cotizaciones por la fabricación é instalación de las obras.

NUEVA INDUSTRIA CUBANA

AMERICAN STEEL COMPANY OF CUBA

INGENIEROS Y FABRICANTES

EMPEDRADO Núm. 17. HABANA. APARTADO Núm. 654.

1111 26-1 Ab.

SE SOLICITA UN APRENDIZ

G. 8-29

PASAJES PARA ESPAÑA

ACUDAN A SAN PEDRO 24—TELEFONO A-1528.

DIGON Y HERMANOS

que corren gratuitamente con todo lo necesario para el embarque, sin cobrar nada de exceso, facilitan informes valiosos, embarcan grátis el equipaje, expiden giros a todas partes del mundo y cambian toda clase :: :: de monedas extranjeras :: ::

Se atiende con esmerada solicitud todos los encargos recibidos por correo de clientes del :: :: :: :: interior de la Isla :: :: :: ::

BILLETES DE LOTERIA EN TODAS CANTIDADES

SE COMPRAN PREMIOS POR MODICO DESCUENTO

C 1452 34

fo franco con su sainete "La Redacción," chistosísima caricatura de la vida periodística.

Don Eugenio Sellés, el ilustre literato, nos ofreció en esta fiesta un lindo juguete o "nocturno dialogado," que titula "La Gatita y el León."

Por último, se estrenó el sainete madrileño de Cuevas, música de Orells y Ricardo, "Sangre de horchata."

En el beneficio de Fernando Díaz de Mendoza se representó "El loco Dios," obra que guarda memoria de uno de los mayores éxitos de Fernando, que consagró definitivamente su nombre creando de un modo insuperable el protagonista del extraño y deslumbrante drama de don José Echegaray.

Renovó Mendoza su triunfo, y el suyo propio María Guerrero, que llega también en este drama a la perfección trágica.

La compañía Guerrero Mendoza está ahora haciendo una excursión a provincias, comenzando por Córdoba y Sevilla. En Junio irá a América y estará de vuelta en Madrid para Noviembre.

Sofía Casanova que ha probado su mucho talento lo mismo en la novela que en el cuento y en la poesía, acaba de demostrarnos que también sabe dominar el difícil arte dramático, que su buen cerebro y sólida cultura la permiten llevar a cabo tan temeraria empresa, logrando el propósito que al escribir "La Madeja" la guiaba, presentando un trozo de vida que interesa y atrae, no sólo por el mérito del asunto, sino por la viveza y el arte del diálogo. En fin, una comedia delicadísima, elegante, representada y muy aplaudida en el teatro Español.

La Condesa del Castellá (Carmen Castellví) notable y muy culta escritora, leyó hace tres o cuatro tardes en el Ateneo varias poesías de su libro "El poema del Cisne," y un interesante trabajo que, a manera de estudio autocrítico, precedió a la lectura.

Carmen posee un gusto refinado; sabe escribir, sabe pensar y, sobre todo, sentir, expresando cosas muy bellas y muy sutiles, de manera admirable y con una amenidad encantadora, tan encantadora como la melancolía que se desprende de alguna de sus más delicadas composiciones poéticas. Además lee muy bien.

Del gran mundo.

El Duque de Alba con los hermanos Santos Suárez y don Carlos de la Huerta acaban de realizar en el Africa ecuatorial una fructífera e interesante cacería que ha permitido apuntar en el *carnet* de los expedicionarios algunos elefantes.

En casa de los Marqueses de Benicarló hubo tardes pasadas uno de esos animados *te-bridge*, hoy tan en boga. Entre otros jugadores acudieron la Marquesa de Squilache, las Condesas de Maceda, de Vía-Manuel y de Vilana, la Marquesa de Olivares, la de Caicedo, la señora de Núñez de Prado, las señoritas de Santa Genoveva y de Pardo y Manuel de Villena y el Marqués de la Ensenada.

La suntuosa y artística morada del representante de la República Francesa abrió la otra noche sus puertas para celebrar magnífica fiesta.

La Marquesa de Squilache ha reanudado sus banquetes de los miércoles.

El subsecretario de Estado, señor González Hontoria, y su consorte dieron últimamente un té en honor del Nuncio en Madrid, monseñor Ragonesi. Figuraban entre la concurrencia el ministro de Estado, señor Navarro Reverter; los embajadores de Francia, Italia, Inglaterra, Rusia y Austra-Hungría; los ministros de la Argentina, Méjico y Bélgica; nuestro embajador en París, señor Villaurrutia; el conde y la condesa de la Mortera; la marquesa de Squilache, la condesa Bonin Longare, Mme. Geoffray; las señoras de Wilde, Icaza y Gómez Barzanallana; M. y Mme. de Vienne, monsieur Viengué, el conde y la condesa del Serrallo, el señor y la señora de Aguilar (don Alfonso), el marqués y la marquesa de Cortina, el marqués de Villalobar, el señor Pérez Caballero y muchas personas más.

La señora de Ruata ha dado un té en su casa en honor de los infantes don Alfonso y doña Beatriz.

Algunos distinguidos jóvenes aficionados al arte taurino se proponen dar una becerrada en la Plaza de Toros a principios de mayo, entregando el producto de las localidades a la Asociación Matritense de Caridad.

Anteanoche, en el palacio de los señores de Lázaro Galdeano, se celebró la anunciada fiesta organizada para allegar recursos a la suscripción abierta para la compra del cuadro de Vander Goes. Asistió una numerosa y selecta concurrencia, entre la que figuraban aristocráticas damas y muchas personalidades de la política y de la literatura. A la una se empezó a bailar un cotillón, que dirigieron muy bien la señorita de Vázquez Barros y don Santiago Méndez Vigo. La fiesta ha producido más de once mil pesetas para el patriótico fin con que se había organizado.

Y, en fin, anoche el Rey y la reina Victoria honraron el palacio de los representantes del Quirinal, condes de Boni de Longare, embajadores de Víctor Manuel en nuestro país. Los comensales eran: duques de Plasencia y de Arión, princesa Pío, marqueses de Santa Cruz, Bayamo, Valdeolmos; condesa de Torre-Arias, marqués de la Torecilla, conde de la Cimera, duque de Arión, marqueses de Santa Cruz y de Bayamo, Príncipe Pío de Saboya y el agregado militar capitán Marsengo. A los lados del Rey se sentaron la condesa de Bori y la marquesa de Valdeolmos. A los de la reina el embajador y nuestro ministro de Estado.

Por el marqués de Mochales y su hermana la señora viuda de Ramírez de Cartagena, ha sido pedida la mano de la señorita Josefa Eizaguirre, sobrina de los marqueses de San Marcial, para don Pedro L. de Carrizosa, barón de Algar del Campo.

En el próximo otoño se verificará el enlace de la condesita de Sierra-Bella, hija de la marquesa viuda del Dragón de San Miguel de Hijar, con el opulento joven don Juan Rodríguez Fraile.

Se han tomado los dichos en casa de los señores de Laiglesia su hijo don Eduardo y la bellísima señorita Rosario González López.

Ha sido pedida la mano de la señorita Eulalia Sellés, hija del ilustre autor y académico de la Lengua, para el ingeniero portugués don Antonio Pas de Sande e Castro.

Se ha celebrado en Oviedo el enlace de la señorita Teresa Bernaldo de Quirós y Campo-Argüelles, perteneciente a ilustre familia asturiana, con el señor don Gracián Sala.

Los condes de Grundalaín han participado a sus relaciones el enlace de su hija Isabel con el conde de la Real Piedad.

Y la marquesa viuda de Flores Dávila el de su hija Esperanza Aguilera y Pérez de Herrasti con el oficial de la Escolta Real, señor Febrel y Contreras.

Imagino la inmensa pena que en Cuba habrá causado la muerte de la dignísima señora doña Belén Loret de Mola, viuda de Márquez Sterling, que fué modelo de muy santas virtudes, digna del alto puesto que en esa buena sociedad ocupó.

Aquí tenemos también que lamentar muy sentidos fallecimientos: el de la ilustre y virtuosa dama doña Teresa de Arístegui y Doz, hermana de la condesa de Mirasol; el de la condesa de Torre-Muzquiz, señora que contaba con generales simpatías lo mismo entre la sociedad donastiarra que entre la madrileña; el de la ilustre doña Isabel Quesada, viuda del general de Marina don Elisco Sanchiz; el de don Juan Miguel Herrera, ministro togado del Cuerpo Jurídico de la Armada, y el de don Fernando de Heredia, duque de Prim.

¡Penas y más penas!

SALOME NUÑEZ Y TOPETE

han sido dadas al gobierno de Gómez por el ascenso a magistrado del juez correccional de la segunda sección, licenciado Mario Montero.

Funcionario recto y hombre caballeroso, podrá haberse equivocado alguna vez, podrá haber dictado algún fallo discutible, pero no habrá podido decirse de él que ha torcido ante la dádiva la vara de la justicia. Y eso es lo que tenemos que exigir, sobre todo, de los hombres encargados de administrar justicia.

Y si bajo esta situación liberal, la suya en el orden político, de desbarajustes y apasionamientos en todos los órdenes, Mario Montero ha sido un buen juez, bajo la honrada y patriótica administración de Menocal, hay derecho a esperar que Laguardia tenga en él un buen magistrado.

¿Que es liberal? No importa, es cubano, y es íntegro. No necesitamos más.

* * *

Mi admirado amigo Juan Beneján pedagogo balear de cuyos méritos intelectuales y personales he hablado tantas veces con estricta justicia, va a hablar en el Ateneo de la Habana sobre "Divorcio entre la realidad y la escuela" y va a tomar parte en el festinado Congreso Pedagógico provincial. La palabra autorizadísima del educador menorquín, señalará indudablemente rumbos ciertos a nuestra enseñanza.

El último trabajo de Beneján que conozco, entre los veinte notables debidos a su talento y vocación, es el discurso de apertura del curso académico en Mahón, para 1911 a 912; trabajo que fué oído con agrado y comentado con cariño en el Ateneo de la industriosa ciudad del Mediterráneo.

Síntesis del hermoso estudio: hemos progresado en todos los órdenes de la vida; no eran mejores los hombres de ayer que los de hoy; la humanidad se educa mejor, luego se humaniza más; con las nuevas ideas y los científicos métodos, el linaje de Adán se perfecciona, aunque en apariencia se crea que retrograda y se pierde.

Hasta en religión y moral cree Beneján que hemos ganado con los siglos.

En contraste con el avance de la descreencia actual, firme y mesurada, convencida y transigente, perdonadora y esperanzada, con el fanatismo antiguo y las necias intemperancias; y llama progreso a este estado de conciencia mundial en que si falta ceguedad sobra raciocinio, y si hay claudicaciones faltan intransigencias, de aquellas que condenaban con el hierro y el fuego las agenas dudas.

Contra los actos de barbarie, por ejemplo de la semana trágica de Barcelona, se pronuncia; pero para él ¿qué es eso ante la degollación de inocentes en lo antiquísimo, el acuchillamiento de familias judías y todas las atrocidades del fanatismo de los siglos medios?

Felicito al amigo una vez más y espero sus éxitos de palabra en las nuevas orientaciones de la escuela cubana.

JOAQUÍN N. ARAMBURU.

IMPORTANTE PARA AGENTES DE RETRATOS

Manden pedir catálogo gratis. Garantizamos los precios más baratos y el mejor trabajo. Prontitud en servir. Pidan "El Cubano Nuevo." Pioneer Portrait & P. F. Co., 1239 W. 63rd. St., Chicago.

C 1424 alt. 12-2

EL 20 DE MAYO Y LOS MAESTROS

La Subcomisión de Gobierno del Primer Congreso Pedagógico, acordó posponer la inauguración para el 15 del corriente mes, en vez del 7, sin que el programa sufra alteración en el orden de sus partes.

Ha motivado este acuerdo el deseo expuesto por muchos maestros de que esta fiesta del saber coincida con las patrióticas del 20 de Mayo que se preparan. De esa manera el Congreso Pedagógico contribuirá a la brillantez de la fiesta de la Patria y sus sesiones constituirán una celebración culta del aniversario de la República, por lo que aprobamos esa determinación de la infatigable comisión organizadora.

Delegados por Matanzas: Sres. Tomás F. López, Ramón Mathieu y Antonia de León de García. Cárdenas: Federico Moreno y Herminia Labrit. Colón: Jacinto Roseñada y Carlos Atalay. Jagüey Grande: Blanca Arán Prendes y Quiterio Fuentes Delgado. Pedro Betancourt: Juan Pablo Silva. Unión de Reyes: América Cepero de López. Jovellanos: Hortensia Font de los Reyes. Bolondrón: Ismael Bofill. Sabanilla del Encomendador: Aurelia Galán Atalay. Cidra: Isabel Guzmán. Agraminte: José P. Maristany. Perico: Juana Barceló. Limonar: Alberto A. Sorondo. Martí: Diego Barreto. Alacranes: Mercedes Oriyez.

¿Quiere usted comprobarse un buen sombrero de jipijapa? ¿Desea uno de pajilla especial, última novedad? ¿Le interesa un bonito sombrero para su niño, desde un peso en adelante? Vaya a "La Casa de Vega," San Rafael y Amistad.

Comisión de epizootias

Bajo la presidencia del doctor Emilio del Junco, Secretario de Agricultura, Comercio y Trabajo, se reunió la Comisión de Epizootias en la mañana de ayer, con asistencia del ingeniero José Comallonga y de los doctores Julio Brouwer, Francisco Etchegoyen, Honoré F. Lainé, Ricardo Gómez y Jorge Campuzano, actuando de secretario el doctor Bernardo J. Crespo, tomándose los acuerdos siguientes:

Estudiar las adhesiones y protestas recibidas sobre el Decreto recientemente publicado prohibiendo temporalmente la matanza de vacas, confiriendo al efecto a los vocales doctores Etchegoyen y Gómez las respectivas ponencias y con sus resultados convocar a nueva Junta en la que se adoptará el criterio que debe informar al señor Secretario para la interpretación del antes citado Decreto en su cumplimiento; y que todos los escritos relacionados con el asunto deben ser remitidos a la Dirección de Agricultura, en un plazo de diez días para ser tomados en consideración.

Publicar en su oportunidad la lista de las personas que han emitido su opinión sobre la prohibición de la matanza de las vacas que establece el derecho en cuestión.

El próximo miércoles se reunirá nuevamente la Comisión para tratar de un proyecto presentado por los señores Comallonga, Brouwer, Lainé aconsejando la creación de un Registro Genealógico para las especies caballar, vacuna, porcina y canina, como existen en otros países ofreciendo muy buenos resultados.

COMISION DE FERROCARRILES

Acuerdos tomados por la Comisión de Ferrocarriles en la sesión celebrada el 29 de Abril de 1913:

Reiterar a The Cuban Central Railways lo resuelto por la Comisión en 4 de Abril de 1906, sobre obras en su estación de Placetas.

—Autorizar la apertura al servicio público del tramo de línea de The Cuban Central Railways desde el kilómetro 103 hasta el río Arimao, que forma parte del proyecto de Camarones a Cumanayagua.

—Acceder a lo que se interesa por la Compañía Ferrocarriles Unidos de la Habana respecto a barreras en la calle de la Zanja, habida consideración a las razones consignadas por la Compañía y aceptadas por la Inspección General.

—Trasladar a la Secretaría de Obras Públicas una comunicación de los Ferrocarriles Unidos de la Habana, relativa al puente La Mulata, entre las estaciones de Tulipán y Cerro.

—Trasladar a los Ferrocarriles Unidos de la Habana una comunicación de los contratistas de las obras del Palacio Presidencial, aceptando las condiciones impuestas por dicha Compañía para la circulación de trenes en el tramo de Galiano a Villanueva.

—Autorizar la apertura al servicio público de la línea de The Cuban Central Railways, desde Panchita hasta Sierra Morena, que forma parte del proyecto de línea de Sagua la Grande a Corralillo, pasando por Rancho Veloz.

—Acusar recibo a la Secretaría de Estado de la remisión de un recorte del periódico "El Faro," de Vigo, sobre construcción de líneas.

—Acusar recibo a la Secretaría de Estado de la comunicación en que transcribe nota del señor Ministro de Cuba en Berlín, sobre electrificación ferrocarrilera en Alemania.

—Resolver la queja del señor Sandalio Ceballos contra los Ferrocarriles Unidos de la Habana.

—Declarar sin lugar la queja de la Compañía de la Costa Norte de Cuba, sobre promoción por The Cuban Central Railways de la expropiación de una faja de terreno en el litoral de la Punta del Pastelillo, en Nuevitas, teniendo en cuenta que ya es asunto resuelto en anterior acuerdo por la Comisión.

—Devolver al representante del ferrocarril de Caibarién a Morón la fianza que tenía constituida, de 5,000 pesos Cy., toda vez que la línea para la cual se constituyó dicha fianza en garantía, se encuentra ya construida y abierta al servicio público.

POR LAS OFICINAS

PALACIO

Visita de digestión

Acompañado de su esposa, la señora Marianita Seva, el general Mario Menocal, futuro Presidente de la República, hizo ayer tarde la visita de digestión al Jefe del Estado y su familia.

A la entrada de dichos señores en Palacio la guardia que presta servicio en dicha casa, dispensó a dicho señor, los honores militares correspondiente al cargo de Primer Magistrado de la Nación, para el cual fué proclamado recientemente.

Acompañaba también al citado general su ayudante, señor Betancourt.

SECRETARIA DE GOBERNACION

Muerte repentina

En los momentos de tomar el jueves el tren en la Estación de Placetas, para venir a esta capital, falleció en dicha Estación el pardo Celestino Naranjo, siendo una hemotisis, la que le produjo la muerte.

Caña quemada

La Secretaría tuvo ayer conocimiento de la quema ocurrida en la colonia "Las Delicias" del término de Matanzas de 10,000 arrobas de caña parada.

SECRETARIA DE ESTADO

Fallecimiento del Presidente de Haití

La Secretaría de Estado recibió ayer un cablegrama del Cónsul de Cuba en Haití, dándole cuenta del fallecimiento del general Tancredo Auguste, Presidente de aquella República.

Con tal motivo el señor Sanguily, dió las instrucciones necesarias a dicho Cónsul, para que en nombre de su gobierno, dé el pésame al de aquella República.

SECRETARIA DE SANIDAD

Nueva plaza

Al alcalde municipal de Güines, se le ha comunicado por la Sanidad que en el nuevo presupuesto, incluya una cantidad para las plazas de veterinario y dentista de aquel término.

Solicitud de abono

El inspector de Inmigración de Santiago de Cuba, Angel Silveria y Fonst, ha solicitado de la Secretaría de Sanidad, que le sean abonados sus haberes que le adeudan como tal inspector desde el 17 de Agosto del pasado año, a razón de $83.33.

Para Inmigración

El Secretario de Sanidad ha dirigido al de Agricultura recabando su aprobación para que el señor Presidente de la República dicte un Decreto poniendo a la disposición de la Sanidad la suma de $20.000 para el servicio de Inmigración.

Enfermos trasladados

—Por padecer de tifoidea, fué trasladada ayer Dolores Fernández, de la casa Galiano 117, al sanatorio "La Benéfica" del Centro Gallego.

—También ayer, por padecer de tifoidea, ingresó en el Hospital "Las Animas" María Luisa Rodríguez, vecina de la calzada de Galiano 117, altos.

TRIBUNALES

EN LA AUDIENCIA

Lesiones y tentativa de robo.

Ayer se celebraron dos juicios orales en la Sala Segunda de lo Criminal, en causas seguidas contra Román Macía y Vals, por lesiones, y Santiago Chacón, por tentativo de robo.

Para el primero interesó el Fiscal 1 año, 8 meses y 21 días de prisión correccional y 90 días de encarcelamiento, y para el segundo 1 año, 8 meses y 21 días de prisión correccional.

Defendieron, interesando la absolución, los letrados González Sarraín y Mármol.

Traslados

El señor Presidente de la Audiencia dispuso ayer los siguientes traslados:

Ordenando que preste servicios como auxiliar en la Sala Segunda, el señor Gustavo M. Gispert, en la Sala Tercera los auxiliares señor Nilo Tarafa y señorita Dolores Lapeire.

Sentencias

Ha sido dictada ayer por la Sala Segunda condenando a Luciano Sánchez Rivera, por robo (teniéndosele en cuenta la atenuante de ser menor de edad) a dos años de presidio correccional.

También se ha dictado sentencia condenando a Aureliano Quintana por infracción postal, a $50 de multa.

FALLOS CIVILES

Sobre reivindicación

En el juicio declarativo que sobre reivindicación de terrenos promovió en el juzgado de Güines don Bernardo Chaple y Ayala, como administrador de la testamentaría de don Miguel de Ayala y Escobar contra el Ayuntamiento de Güines; siendo ponente el señor Cervantes, la Sala de lo Civil ha fallado revocando la sentencia apelada y declarando con lugar la excepción de falta de personalidad en el demandado, sin resolver en cuanto a la de falta de acción ni hacer especial condenación de costas en ninguna de las instancias.

Recurso contencioso

En el recurso contencioso-administrativo interpuesto por don Ildefonso Castro y Rivas contra una resolución dictada por el señor Presidente de la República que declaró sin lugar el recurso de alzada interpuesto contra lo acordado por la Secretaría de Hacienda declarando no haber lugar a reintegrar al recurrente determinadas cantidades que le habían sido deducidas en el concepto de contribuciones al hacerse el pago de la pensión de un censo impuesto sobre casa propiedad del Estado; siendo ponente el señor Valle Duquesne, la Sala de lo Contencioso ha fallado con lugar la excepción de incompetencia de jurisdicción alegada por el Ministerio Fiscal, y sin lugar la demanda sin hacerse especial condenación de costas.

SEÑALAMIENTOS PARA MAÑANA

Sala Primera

Causa contra Oscar Rodríguez y Bernardo Fernández por falsedad y estafa.

Sala Segunda

Contra Ismael Uforte, por rapto.

—Inspección ocular en la finca "Edita," dispuesta en causa seguida contra Andrés Núñez y Federico Valdés, por hurto.

Sala Tercera

Contra Agripina Ramos y Rafael Rivas, por estafa.

—Contra Ramón Basallo y cuatro más, por homicidio y disparo.

Sala de lo Civil

Las vistas señaladas en la Sala de lo Civil y Contencioso-administrativo de la Audiencia para mañana, son las siguientes:

Oeste. Angel García Huerta contra Vicente Deven sobre pesos. Menor cuantía. Ponente: Edelmann. Letrados: Rosales y G. Huerta. Procurador: Barreal. Mandatario: Ruiz.

Este. Sociedad Butler Brothers contra Luís Marsewitz, sobre pesos. Menor cuantía. Ponente: Edelmann: Letrados: Cabrera y Manrara. Mandatario: Illa. Procurador: Reguera.

Este. Señores Cabs Stevane y Compañía contra Nicolás Query sobre pesos. Mayor cuantía. Ponente: Presidente. Letrados: Kent y Casulleras. Mandatario: Díaz.

Audiencia. Rafael Fernández Marinas, Presidente del Gremio de Tejidos. Pedro Rojo y otros contra resolución del Alcalde Municipal de la Habana. Contencioso-administrativo. Ponente: Trelles. Letrados: Corzo y Freixas. Procuradores: Rodríguez y Zayas.

Notificaciones

Tienen notificaciones en la Audiencia mañana las siguientes personas:

Letrados: Alfonso Arantave, Raúl de Cárdenas, Carlos de Armas, Héctor A. Pulgarón, Viriato Gutiérrez, Felipe Prieto, Felipe Muñiz, Eulogio de la Puente, José A. Ibarra.

Procuradores: V. Chiner, Reguera, Pereira, Aparicio, Daumy I., Castro, Granados, Corrons, Daumy A., Rodríguez, Sterling, Toscano, Cárdenas.

Partes y Mandatarios: Elías Herrero, Alberto Pons, Isabel de la Paz, Rafael Santaella, Ramón Illa, José Solís, Carmos C. Hempel, José M. Rodríguez, Francisco Cueva.

HECHOS QUE SERVIRÁN DE AYUDA Á TODOS LOS HOMBRES.

Verdades que tanto los viejos como los jóvenes y los de mediana edad deberían saber acerca de ellos mismos.

LA MARAVILLOSA ESENCIA PERSA PARA LOS NERVIOS.

Las esperanzas perdidas por completo

No hay nada que cause tanta pena y sentimiento como ver que la vida se va agotando lenta pero seguramente. Es un verdadero sufrimiento, lo mismo para los que lo ven que para los pacientes. Y, no obstante, de esta clase de pacientes se ven á miles cada día de la misma semana: pálidos, hombres nerviosos que al parecer han perdido todo afecto por la vida y han abandonado toda esperanza de ser curados.

Numerosas son las causas que inducen á esta decadencia de vitalidad. Es por todos conceptos raro ver á un hombre rebosando aparentemente de buena salud y vigor y de pronto empezar su decadencia sin saber el por qué. El médico de la familia, á quien acude, no se explica la causa de un cambio tan repentino, y trata su caso como si fueran fiebres palúdicas, afecciones al hígado, catarro, ó lo que no es. Prueba tal y cual medicina sin obtener ningún alivio. Su vida va paulatinamente, pero de un modo perceptible desapareciendo.

RESTABLECIMIENTO Á LA SALUD.

Casos de esta índole atraen nuestra mayor simpatía, porque precisamente conocemos la causa del mal. Con sumo gusto extendemos á cada uno de estos hombres una mano protectora y solamente solicitamos el privilegio de devolverles la salud por medio de nuestro maravilloso invento—la Esencia Persa para los Nervios. Ha sido hecha precisamente para curar las dolencias de que padecen y lo hará positivamente en todos los casos.

¿Qué es la vida sin salud? Es fácil que algunos hombres tengan la buena suerte de leer este artículo, quienes han apetecido y apetecen el casamiento, pero que están completamente agotados. Estos hombres recibirán un beneficio inapreciable de la Esencia Persa para los Nervios, la que les restablecerá la salud y el vigor en un tiempo relativamente corto.

La Esencia Persa para los Nervios ha traído la felicidad á millares de hogares y ha posibilitado el matrimonio para aquellos hombres que habían probado infinidad de remedios sin recibir beneficio alguno.

Fórmense una idea de los efectos que una sola cajita de Esencia Persa para los Nervios producirá. Figúrense la felicidad completa, la fortaleza, el vigor y poder que son químicamente combinados en nuestros laboratorios é incluídos en esas pastillas, las que inmediatamente obrarán y producirán sus beneficiosos efectos sobre el organismo humano. No hay duda, la ciencia médica es maravillosa, pero no encierra nada tan maravilloso en sus efectos sobre el organismo humano como la Esencia Persa para los Nervios.

UN HOMBRE REFORMADO.

Devuelve las carnes y la salud á los hombres pálidos, de mejillas demacradas, y pone en el andar una elasticidad sorprendente. Devolverá el fuego y brillantez á los ojos sin lustre y purificará totalmente el cuerpo. Obra sobre los tejidos delicados y reforma las partes contraídas. Hace un hombre nuevo, adaptado para desempeñar su puesto en el mundo como marido y como padre.

La Esencia Persa para los Nervios es una medicina que ha devuelto el poder y vigor á millares de hombres, jóvenes, viejos ó de edad mediana. Cura con seguridad todos los casos de dolencia nerviosa, insomnio, impotencia, gasto en algunas partes del cuerpo, pérdida del vigor, debilidad, neurastenia, decaimiento y postración nerviosa. Adquiera una caja de esta preparación y sea un hombre reformado.

Una sola caja beneficiará á Ud. grandemente, pero seis le proporcionarán una cura completa. La Esencia Persa para los Nervios está preparada en forma de pastillitas, y sus componentes son puros ingredientes vegetales, sin contener mercurio ni otras drogas que ocasionen daño. Usted no será engañado con la Esencia Persa para los Nervios, pues nosotros

GARANTIZAMOS ABSOLUTAMENTE

que con seis cajas obtendrá una cura permanente ó de lo contrario le devolveremos el dinero.

The Brown Export Company, 95-97 Liberty Street, New York, N. Y., E. U. A., propietarios de las pastillas, suplican al público que haga una prueba con la Esencia Persa para los Nervios. Precio $1.00 la caja; seis por $5.00, oro americano. Se envían franco de porte al recibo de su precio, ó se pueden obtener en las boticas

JOVENES y VIEJOS

HOMBRES MADUROS

Hombres que estén para casarse! Hombres que estén enfermos! Hombres que estén aislados y tristes! Hombres que estén alejados de la sociedad; entregados á la desmoralización y al vicio! Hombres privados de los placeres de la vida! **Todos éstos hombres debían de tener en sus manos uno de nuestros libros gratis.** Este libro explica claramente como los hombres arruinan sus vidas, como las enfermedades vienen á sus organismos y porque no deben casarse encontrándose en tales condiciones.

Este libro le explica á Ud. en lenguaje sencillo como, los hombres que padecen de **Sangre Impura ó Sífilis, Gonorrea, Debilidad, Pérdida General de Vigor, Pérdida de Fluido Vital, Emisiones Nopturnas, Reumatismo, Enfermedades Orgánicas, Estómago, Riñonez, Bejiga, Etc.**, pueden ser curados en su propia casa, secretamente, y á un costo reducido.

Miles de hombres han obtenido su perfecta salud, fuerza y vigor anterior, por medio de los consejos de éste válioso libro. Este es un tesoro de sabiduria y contiene todos los grandes secretos que el hombre debe conocer.

No debe Ud. malgastar su dinero, ni tomar tratamientos ineficases, si no ha leido primeramente el libro que le ofrecemos. El le explicará satisfactoriamente porque sufre Ud. y la mejor manera de obtener una cura permanente y segura. Recuerde Ud. que el libro es ENTERAMENTE GRATIS. Nosotros pagamos el correo. Sirvase escribir su nombre y dirección claramente, en el CUPON adjunto. Córtelo y remitanoslo hoy mismo por correo. Nosotros harémos el resto.

50,000 LIBROS GRATIS PARA LOS HOMBRES

Cupon para el libro gratis.

Mandelo por correo hoy mismo.

DR. JOS. LISTER & CO.
Sp. 309, 22 FIFTH AVE., CHICAGO.

MUY SRES. MIOS:—Estoy interesado en su Oferta del Libro Gratis y les agradeceré se sirvan mandarme inmediatamente un ejemplar.

Nombre completo.....

Calle y número.....

Ciudad ó Villa.....

Distrito..... Estado..... País.....

EMULSION DE CASTELLS GREOSOTADA

Premiada con medalla de bronce en la última Exposición de París. Cura las toses rebeldes, tisis y demás enfermedades del pecho.

1093 26-1 Ab.

AGUA DE COLONIA del Doctor JOHNSON

PREPARADA con las ESENCIAS más finas

EXQUISITA PARA EL BAÑO Y EL PANUELO

De venta: Droguería JOHNSON, Obispo 30 esq. a Aguiar

1127 26-1 Ab.

GINEBRA Aromática de Wolfe

UNICA LEGITIMA

IMPORTADORES EXCLUSIVOS EN LA REPUBLICA:

MICHAELSEN & PRASSE

Tel. A-1694. Obrapía 18. Habana

C 573 alt. 8 12-9 F.

CARTAS DE ACEBAL

(Para el DIARIO DE LA MARINA)

LA PATRIA ESPAÑOLA

Verdaderamente es un curioso libro este que acabo de recibir de París. Está escrito por dos amantes de España. Digo que está escrito y tengo que rectificar inmediatamente: este es un libro recopilado y ordenado por dos profesores franceses amantes de esta tierra española: la señorita V. Paraire y el señor G. Rimey. El libro se titula: *La patria española*. Y lo curioso de él es precisamente que no lo escribieron los autores que lo firman, sino que lo escribieron los escritores españoles contemporáneos.

Este libro es por tanto como una rapsodia con los más varios y amenos motivos españoles. No cabe duda que es un libro llamado a tener gran fortuna entre gran número de lectores. La variedad de lectura que nos ofrece es encantadora; apenas hay escritor moderno español que no tenga en este libro una página, ya en verso, ya en prosa. Hay de todo en este abundante bazar pintoresco.

En la primera parte del libro se describen las diferentes regiones de España, recopilando para cada región diez o doce trabajos literarios de otros tantos escritores. En la segunda parte se describe, por un procedimiento semejante, a los españoles mismos. Queda todavía una última parte, o un apéndice que está dedicado a la música española.

Esta división del libro es un tanto caprichosa, pero el libro es ameno; y esto es lo que importa. La señorita Paraire y el señor Rimey han tenido el acierto de escoger bellos trozos para formar este libro.

Espiguemos en la primera parte, la dedicada a las regiones de España. Hallamos con una página bellísima, la más hermosa, tal vez, del libro. Está firmada por el venerable Galdós y se refiere a La Mancha: "La Mancha triste y solitario país donde el sol está en su reino, y el hombre parece obra exclusiva del sol y del polvo; país entre todos famoso desde que el mundo entero se ha acostumbrado a suponer la inmensidad de su llanura recorrida por el caballo de Don Quijote. Es opinión general que la Mancha es la más fea, y la menos pintoresca de todas las tierras conocidas, y el viajero que viene hoy de la costa de Levante o de Andalucía, se aburre junto al ventanillo del vagón anhelando que se acabe pronto aquella desnuda estepa, que, como inmóvil y estancado mar de tierra, no ofrece a sus ojos accidente, ni variedad, ni recreo alguno. Esto es lo cierto: la Mancha si alguna belleza tiene, es la belleza de su conjunto, es su propia desnudez y monotonía, que si no distraen ni sorprenden la imaginación, la dejan libre, dándole espacio y luz donde se precipite sin tropiezo alguno. La grandeza del pensamiento de Don Quijote no se comprende sino en la grandeza de la Mancha. En un país montuoso, fresco, verde, poblado de agradables sombras, con lindas casas, huertos floridos, luz templada y ambiente espeso, Don Quijote no hubiera podido existir, y habría muerto en flor, tras la primera salida, sin asombrar al mundo con las grandes hazañas de la segunda. Don Quijote necesitaba aquel horizonte, aquel suelo sin caminos, y que sin embargo, todo él es camino; aquella tierra sin direcciones, pues por ella se va a todas partes sin ir determinadamente a ninguna; tierra surcada por las veredas del acaso, de la aventura, y donde todo cuanto pase ha de parecer obra de la casualidad o de los genios de la fábula; necesitaba de aquel sol que derrite los sesos y hace locos a los cuerdos, aquel campo sin fin donde se levanta el polvo de imaginarias batallas, produciendo al trasparente de la luz visiones de ejércitos, de gigantes, de torres, de castillos; necesitaba aquella escasez de ciudades que hace mas rara y extraordinaria la presencia de un hombre o de un animal; necesitaba aquel silencio cuando hay calma, y aquel desaforado rugir de los vientos cuando hay tempestad, calma y ruido que son igualmente tristes y extienden su tristeza a todo lo que pasa, de modo que si se encuentra a un ser humano en aquellas soledades, al punto se le tiene por un desgraciado, un afligido, un menesteroso, un agraviado que anda buscando quién le ampare contra los opresores y tiranos; necesitaba, repito, aquella total carencia de obras humanas que representen el positivismo, el sentido práctico, cortapisas de la imaginación que la detendrían en su insensato vuelo; necesitaba, en fin, que el hombre no pusiera en aquellos campos más muestras de su industria y de su ciencia que los patriarcales molinos de viento, los cuales no necesitaban sino hablar para asemejarse a colosos inquietos y furibundos que desde lejos llaman y espantan al viajero con sus gestos amenazadores. Tal es la mancha."

Y tal es el genio descriptivo del glorioso maestro. No puede trazarse un bosquejo más maravilloso de esta llanura manchega y de la grave espiritualidad que encierra: la inmensa llanada que nunca podremos ver sin ver sobre ella, cabalgando melancólicamente al sin par caballero de la Triste Figura.

No estuvieron de igual manera acertados los dos recopiladores de este libro de fervor hispano, al escoger los trozos literarios que caracterizasen a Asturias. Ha tenido la tierra asturiana escritores como *Clarín* de entre cuyas obras se podrían haber entresacado interesantes y bellos fragmentos descriptivos. Y en verdad que la soberana belleza de Asturias brindaba a algo más que las incoloras y frías descripciones que hallamos en este simpático libro.

Como que una de las páginas dedicadas en él a Asturias es un soneto de Salvador Rueda. Y Rueda, como es sabido, es un poeta malagueño. Malagueño de nacimiento y de alma. Estaba por consiguiente en muy opuesta sentimentalidad a la que correspondía para darnos una nota verdaderamente asturiana. Y así la vaca que nos describe podrá ser, será de seguro, tipo cabal de la vaca manchega, pero no tiene semejanza alguna con las vacas *roxas*, mansas, que pastan con reposo de dulzura en los prados de nuestra tierra, entre los pomares retorcidos, o entre el robledal de la ribera. Rueda nos pinta en su soneto una vaca que va a una cadena de metal prendida, y que tiene la piel "con lo blancura de la nieve." Nunca hemos visto estas vacas blancas como la nieve por aquellos valles verdes. Si hay alguna por allí, será vaca forastera, llevada por capricho de señor de las praderas de Suiza o de los establos de Holanda.

Y en cuanto a ver en campos de Asturias las vaquitas arrastrando la cadena... No habrá asturiano que tal haya visto. ¡Qué hermoso soneto pudiera un buen poeta asturiano trazar bosquejando la patriarcal dulcedumbre de la vaca asturiana. Algo tan hermoso, a su manera, como el soneto admirable que el gran poeta italiano Carducci dedicó a retratar el buey. Y ya que recuerdo este bellísimo soneto he de observar que el dedicado por Rueda a *La Vaca* termina comparando a este animal con un monumento; y me parece que no es de la vaca de quién tal puede decirse precisamente, y si del *solemne*, del tardo y enorme buey. Y así lo hace el poeta italiano en su famoso soneto:

T'amo o pio bove; e mite un sentimento
di vigore e di pace al cor m'infondi,
o che solenne come un monumento
tu guardi i campi liberi e fecondi.

. . . . . .

Otra infeliz página asturiana de este libro es una descripción escrita por Angel Pulido. Es una de esas monótonas descripciones hechas con frases de ritual, resobadas y desgastadas por el uso y el abuso. Se habla de "abundancia de humedad en la atmósfera," de "luz fría y pálida," lo cual no es cierto. La luz asturiana es tenue, es dulce, luz casi siempre cernida, pero casi nunca es una luz fría. Se habla también de "techos ya rojos, ya pizarrosos," lo cual si es cierto, absolutamente cierto; pero yo no creo que los techos ya rojos, ya pizarrosos, sea una cosa característica de las casas asturianas. Me parece que así son los techos en todas partes.

Nos compensa de toda este insípida parte dedicada a Asturias, la página final de ella, que es un *Coloquio*, en verso, de Ramón Pérez de Ayala. Sabido es que Ayala, el joven literato asturiano cuenta hoy ya entre lo más brioso, original y profundo de la literatura española contemporánea. Es además de los literatos que llegan con más sólido caudal de cultura. Sin la bella página de Ayala sería de lo más insignificante del libro la parte asturiana.

Aún adoleciendo de esta gran desigualdad merece ser mencionado este libro, por la caliente simpatía por *la patria española* que revela en sus dos coleccionadores que no son de nuestra patria. Es un nuevo testimonio del sincero amor que España está inspirando en el mundo. Por todas partes se nos van ofreciendo manifestaciones grandes o pequeñas, de esta pura corriente de hispanismo. Y aun con toda esa desigual colección de fragmentos literarios es ameno, es de grata y fácil lectura este volumen recién salido a luz. Entresacamos de él bellas páginas de Pereda, de Palacio Valdés, de Cristóbal de Castro—su pintoresco y fino boceto: "Las niñas de la estación" tan justamente observado, tan galantemente escrito. —Y volvemos a leer, no sin una suave emoción, páginas de Alarcón, de Zorrilla, de Llorente, y de Ventura Ruiz Aguilera que habíamos leído siendo niños...

Porque es uno de los encantos de este libro, y no el encanto menor, ciertamente, el ofrecernos reunidas en un volumen páginas de una generación que acaba de pasar juntamente con páginas de la generación que hoy escribe. Es un libro que nos induce, aún sin querer, al paralelo entre dos generaciones. Están aquí tan entremezclados con los escritores de hoy los de hace unos cuantos años que surge y se impone el paralelo.

¿Y de este paralelo qué consecuencia sacaremos? Necesitaríamos razonar largamente nuestro juicio para no aparecer irreverentes con los viejos maestros. Acaso, con páginas como estas delante, hablemos un día especialmente del caso. Hoy por hoy, en fuerza de sinceridad debo declararlo: me atraen más las páginas nuevas: las de Unamuno, Maeztu, Azorín, Castro, Baroja.

FRANCISCO ACEBAL.

BURLA BURLANDO

LAS VISITAS

Tengo el honor de confesar que siento hácia la costumbre de hacer visitas, sobre todo las visitas de cumplido, una aversión instintiva y cuando el instinto habla tan alto por algo será.

Ya la primera visita de que se tiene memoria resultó funesta para el género humano. Me refiero a la que les hizo la serpiente a nuestros primeros padres en el Paraíso. De allí nos vino aquello de "ganarás el pan con el sudor de tu frente," y otras mil calamidades.

Yo detesto las visitas porque una larga experiencia me ha enseñado que las nueve décimas partes de las que se hacen y se reciben resultan fastidiosas, inútiles y cargantes. Este es el sentir de la inmensa mayoría de las gentes, incluso las de la *high life*; pero éstas, como más hábiles en todo, han sabido esquivar las "tabarras" de las visitas diarias con una invención ingeniosa.

Inventaron el "día de recibo," es decir, el día de penitencia en el que reciben a sus amistades en masa y al por mayor, y así salen pronto y de una vez del apuro.

Pero nosotros los plebeyos, los que no tenemos salones ni sillas bastantes para acomodar en un momento dado a todas nuestras amistades, no nos queda más remedio que recibirlas ¡ay! una a una.

Esto de las visitas me tiene a ratos de tal manera que cualquier llamada a mi puerta me pone los nervios en vilo y por el modo de llamar conozco ya infaliblemente la calidad del visitante.

Una sola llamada, tímida, la da el que viene a pedir una limosna.

Dos llamadas fuertes anuncian al que viene a cobrar.

Tres toques más recios los da el que viene a pagar... Estos suelen sonar muy de tarde en tarde.

Una llamada con repique anuncia un mal educado.

El que llama con el pie, a tacona-

LONGINES
FIJOS COMO EL SOL
DE
CUERVO Y SOBRINOS
Muralla 37 A, altos
Apartado 668.
Teléfono A. 2666. Telég. Teodomiro.

OFICIAL

CAMARA DE REPRESENTANTES

Comisión de Gobierno Interior

Presidencia

CONVOCATORIA

Por acuerdo de la Comisión de Gobierno Interior, adoptado en sesión celebrada el día veinte y tres de los corrientes, se saca a pública subasta la adquisición de efectos de ferretería, que comprende los de limpieza, que mensualmente se compran en esta Cámara. Los comerciantes que deseen concurrir a la subasta podrán adquirir en la Jefatura del Despacho de este Cuerpo Colegislador, relación de los artículos que se subastan, las condiciones de la misma y cuantos antecedentes sean necesarios, todos los días hábiles de una a cinco p. m., entregando, en dicha oficina, bajo sobre lacrado y sellado las proposiciones correspondientes antes de la una p. m. del próximo día once de Mayo, hora y fecha en que se reunirá la Comisión de Gobierno Interior o la Especial que se designe para proceder a la apertura de los pliegos a presencia de los interesados que concurrieren y a la adjudicación de la subasta.

Salón de Sesiones de la Comisión de Gobierno Interior, a los veinte y tres días del mes de Abril de mil novecientos trece.

J. A González Lanuza
Presidente.

c. 1399 5-1

CAMARA DE REPRESENTANTES

Comisión de Gobierno Interior

Presidencia

CONVOCATORIA

Por acuerdo de la Comisión de Gobierno Interior, adoptado en sesión celebrada el día veinte y tres de los corrientes, se saca a pública subasta la impresión del Diario de Sesiones de esta Cámara, la impresión de los estados del Proyecto de Ley de Presupuestos del Año Fiscal, que se publican en el mismo; la encuadernación de los tomos, por legislaturas, del Diario de Sesiones y la encuadernación, en diferentes tamaños, de las obras de la Biblioteca.

Los comerciantes que deseen concurrir a la subasta podrán adquirir en la Jefatura del Despacho de este Cuerpo Colegislador, muestras de los impresos que se subastan, las condiciones de la misma y cuantos antecedentes sean necesarios, todos los días hábiles de una a cinco p. m. entregando en dicha oficina, bajo sobre lacrado y sellado las proposiciones correspondientes antes de la una p. m. del próximo día trece de Mayo, hora y fecha en que se reunirá la Comisión de Gobierno Interior o la Especial que se designe para proceder a la apertura de los pliegos a presencia de los interesados que concurrieren y a la adjudicación de la subasta.

Salón de Sesiones de la Comisión de Gobierno Interior, a los veinte y tres días del mes de Abril de mil novecientos trece.

J. A González Lanuza
Presidente.

c. 1398 5-1

CAMARA DE REPRESENTANTES

Comisión de Gobierno Interior

Presidencia

CONVOCATORIA

Por acuerdo de la Comisión de Gobierno Interior, adoptado en sesión celebrada el día veinte y tres de los corrientes, se saca a pública subasta la adquisición de material de oficina, artículos de escritorio e impresos, que mensualmente se compran en esta Cámara.

Los comerciantes que deseen concurrir a la subasta podrán adquirir en la Jefatura del Despacho de este Cuerpo Colegislador relación de los artículos que se subastan, las condiciones de la misma y cuantos antecedentes sean necesarios, todos los días hábiles de una a cinco p. m.; entregando en dicha oficina, bajo sobre lacrado y sellado, las proposiciones correspondientes, antes de la una p. m. del próximo día trece de Mayo, hora y fecha en que se reunirá la Comisión de Gobierno Interior o la Especial que se designe para proceder a la apertura de los pliegos a presencia de los interesados que concurrieren, y a la adjudicación de la subasta.

Salón de Sesiones de la Comisión de Gobierno Interior, a los veinte y tres días del mes de Abril de mil novecientos trece.

J. A González Lanuza
Presidente.

c. 1397 5-1

CAMARA DE REPRESENTANTES

Comisión de Gobierno Interior

Presidencia

CONVOCATORIA

Por acuerdo de la Comisión de Gobierno Interior, adoptado en sesión celebrada el día veinte y tres de los corrientes, se saca a pública subasta la confección de uniformes y gorras para los policías, ugieres, porteros, serenos, mozos de limpieza y mensajeros de esta Cámara, que habrán de ser de igual tela, modelo, adornos y botones que actualmente usan. Para más pormenores véase al Jefe del Despacho de la Cámara, que facilitará cuantos antecedentes sean necesarios a los que deseen concurrir a la subasta.

Los licitadores entregarán bajo sobre lacrado y sellado las proposiciones correspondientes en la Jefatura del Despacho, antes de la una p. m. del próximo día once de Mayo, hora y fecha en que se reunirá la Comisión de Gobierno Interior o la Especial que se designe para proceder a la apertura de los pliegos a presencia de los interesados que concurrieren y a la adjudicación de la subasta.

Salón de Sesiones de la Comisión de Gobierno Interior, a los veinte y tres días del mes de Abril de mil novecientos trece.

J. A González Lanuza
Presidente.

c. 1396 5-1

Empresas Mercantiles y Sociedades

COMPAÑIA ANONIMA POLITEAMA HABANERO

Se convoca por segunda vez, a los señores accionistas de esta empresa para la primera sesión de la junta general ordinaria que se celebrará el próximo día trece de Mayo a las ocho y media de la noche, en el local de la Secretaría, altos de la Manzana de Gómez.

Por ser de segunda convocatoria, la junta se celebrará cualquiera que sea el número de accionistas presentes; y en ella se leerá la memoria del año anterior, el balance y se elegirá la comisión de glosa, según disponen los estatutos.

Habana, Abril 26 de 1913.

Carlos García Peñalver,
Presidente.

5210 3-3

Centro Asturiano

SECRETARIA

Acordado por la Junta Directiva, en sesión celebrada el 21 del corriente mes, crear una plaza de recaudador de zona, y crear de nuevo la suprimida de recaudador de atrasos, de orden del señor Presidente se anuncia por este medio para conocimiento de los señores asociados, que pueden presentar sus solicitudes en esta Secretaría, todos los días hábiles, de ocho a diez de la mañana y de una a cinco de la tarde, hasta el día 6 de Mayo próximo, inclusive.

En las solicitudes se expondrá claramente la plaza que se solicita, y para tener derecho a optar a ella deberán los señores solicitantes estar comprendidos en lo que determina el artículo 50 (cincuenta), inciso segundo, del Reglamento general vigente.

Habana, 29 de Abril de 1913.—El secretario, p. s. r., *J. Alonso.*

C 1392 alt. 30 A.

COMPAÑIA CARBONERA DE CUBA

No habiendo podido celebrarse por falta de **quorum** la Junta General Extraordinaria convocada para el día de hoy, se cita nuevamente a los señores Accionistas a nueva Junta General Extraordinaria, para el día 7 del actual, a las 3 a. m., en el mismo local de Mercaderes 11, y con el mismo objeto de Reforma de los Estatutos y Liquidación de la Compañía.

Habana, Mayo 2 de 1913.

(f) S. Galán
Secretario.

5218 3-3

Colegio de Abogados de la Habana

Secretaría

A petición de varios señores Colegiales, de orden del Decano y por acuerdo de la Junta de Gobierno se convoca por este medio a la Junta General para que en sesión extraordinaria que tendrá lugar el día 8 de Mayo próximo, a las 4 de la tarde, conozca de la solicitud de dichos Colegiados referente al subsidio industrial y se advierte que es de segunda convocatoria por lo que habrá de celebrarse con cualquier número de concurrentes.

Habana, Abril 28 de 1913.

Luis N. Menocal, Secretario-Contador.

G7 8-29

BANCO DE LA HABANA

Solidez

EL Banco de la Habana cuenta con todo lo esencial para proporcionar un servicio bancario de primera, y además ofrece las garantías de una administración prudente que se aseguran por su amplio capital y directiva bien conocida. Abre cuentas corrientes, compra y vende letras y hace transferencias por cable.

Se puede hacer las operaciones por correo.

Banco de la Habana

1109 26-1 Ab.

AVISOS

Almoneda Pública

El lúnes, 5 del corriente, a la una de la tarde, se rematarán en el portal de la Catedral, con intervención de la respectiva Compañía de Seguros Marítimos, 170 docenas de abanicos de varias clases, 35 docenas de pañuelos de hilo y 15 docenas de sombreros de paja, descarga del vapor "Saratoga."

EMILIO SIERRA.

5171 4-2

BANOS

Carneado

Calle de Paseo, teléfono F-1777, Vedado, abiertos a todas horas, precios para Abril y Mayo 30 baños familiar, $3 y 30 personal $1; fíjese usted en que son las mejores aguas por su situación, según certificado de los médicos. ¡Ojo! no los confunda usted con otros. 3532 130-26 M.

AVISO

Ponemos en conocimiento de nuestra numerosa clientela, que hemos dejado de pertenecer a la casa titulada ESPECIAL FRANCAISE, situada en la calle de Neptuno número 22; y al ofrecerles nuestro nuevo domicilio les hacemos presente no se dejen sorprender por personas que hacen uso de nuestro nombre indebidamente, nuestros tratos son personales y no tenemos agentes.

Bordadoras: señorita Dorotea Monteagudo y Hermanas, Refugio 37, teléfono A-6756.

4953 8-27

CAJAS RESERVADAS

Las tenemos en nuestra Bóveda construida con todos los adelantos modernos y las alquilamos para guardar valores de todas clases, bajo la propia custodia de los interesados.

En esta oficina daremos todos los detalles que se deseen.

Habana, Agosto 8 de 1910

AGUIAR No. 108.

N. GELATS Y COMP.
BANQUEROS

850 162-1 Mz

CAJAS DE SEGURIDAD

Las tenemos en nuestra Bóveda construida con todos los adelantos modernos, para guardar acciones documentos y prendas bajo la propia custodia de los interesados

Para más informes diríjanse á nuestra oficina Amargura número 1.

H. UPMANN & Co.
BANQUEROS

55 75-1 Mz

EL IRIS

La Compañía de Seguros mutuos contra incendios "El Iris" ha devuelto a sus asociados, como sobrante de los años 1909 y 1910, la suma de pesos 108,642-84. Actualmente les está devolviendo, también como sobrante de 1911, pesos 58,402-12, y en el año 1914 les devolverá pesos 44,393-79, como sobrante de 1912; sumas que representan más de DOSCIENTOS MIL PESOS de devolución en cuatro años.

La Compañía "El Iris" asegura fincas y establecimientos a los tipos más módicos y lleva pagados por siniestros hasta el 31 de Marzo, pesos 1.694,054-42 y su fondo especial de reserva para de trescientos mil pesos. Oficinas: calle de Empedrado número 34, plaza de San Juan de Dios.

Habana, 31 de Marzo de 1913.

El Consejero Director,

SANTOS GARCIA MIRANDA.

1137 26-1 Ab.

LA ECONOMIA ES LA BASE DE LA RIQUEZA

ABRA VD. UNA CUENTA DE AHORRO EN EL BANCO ESPAÑOL DE LA ISLA DE CUBA. (ES EL DECANO DE LOS DE LA REPUBLICA)

Paga buen interés y admite depósitos desde un peso en adelante.

1125 26-1 Ab.

CARTAS DE CREDITO

Expedimos cartas de Crédito sobre todas partes del mundo en las más favorables condiciones — — — —

ANTES DE EMPRENDER VIAJE

Deje sus documentos, joyas y demás objetos de valor en nuestra Gran Bóveda de Seguridad — — — —

BANCO NACIONAL DE CUBA

1102 26-1 Ab.

SIN OPERACION
CURA DEL CANCER

LUPUS, HERPES, ECZEMAS Y TODA CLASE DE ULCERAS Y TUMORES.

HABANA 49. Consultas de 11 á 1 y de 3 á 5

1146 26-1 Ab.

zos, o trae las manos ocupadas o es un rocín.

El que descarga diez o doce porrazos seguidos y violentos, sin dar tiempo a que se le abra, a éste se le debe de recibir estaca en mano.

Por fortuna hay temporadas en que le escasean a uno las visitas. Estas temporadas son aquellas en que han corrido rumores de nuestra ruina o de nuestros triunfos... si los triunfos no han sido monetarios.

El tema de las visitas fastidiosas es inagotable por la infinita variedad de los visitantes. Procuraré, sin embargo, trazar algunos bocetos para ver si consigo entretener un rato al discreto lector.

La visita de don Senen que siempre nos viene a hablar de su pleito o de su disentería en nuestras horas de trabajo o de meditación. Esta visita es muy conocida en las redacciones de los periódicos.

La visita de Pepa Tarabilla, la cual, como no tiene nada que hacer en su casa, se va a pasar tres o cuatro horas en la casa ajena a fin de que usted no pueda hacer nada tampoco durante ese tiempo.

La de la distinguida dama Rosario Moquillo que viene a contarle a su señora lo que vió y lo que gozó en la ópera o en el *five o'clock* para que su señora caiga en la tentación de imitarla.

La visita de doña Chepa acompañada de sus cinco hijos que son una verdadera tribu de igorrotes y a quienes es necesario llamar querubines, porque si no doña Chepa se enfadaría. Contra estas irrupciones de doña Chepa nada pueden las garantías constitucionales sobre la inviolabilidad del domicilio.

La visita del amigo de la infancia que en sus diez años de vida próspera y feliz no se acordó de nosotros y ahora que está en la indigencia viene a visitarnos. A éste hay que recibirlo piadosamente, porque esta visita, a que se ve obligado, es quizás su mayor infortunio.

La visita de la dama pedigüeña que viene a pedirnos, por pura caridad, un socorro para los huérfanos, para los ancianos desvalidos, para los menesterosos, al mismo tiempo que luce plumas y joyas de alto valor.

La visita del abogado siempre nos trae algún quebradero de cabeza; la del político de la cual siempre se saca alguna lesión en la bolsa o algún compromiso peligroso; la del negociante que nos viene a proponer el cambio de una chiva por una vaca; la del picapleitos... a ésta es preferible la visita del demonio.

La visita de los padrinos que nos vienen a retar a singular combate... Pero de esta visita nada quiero decir porque no es mi intención tratar ahora de usos y costumbres de los tiempos bárbaros.

La visita de nuestro campechano amigo Peláez con el cual es necesario sotener diálogos como este:

—Como hace tanto tiempo que no te veía...

—Ya, ya.; vienes a verme. Gracias Peláez.

—Es natural; por algo somos viejos amigos. Por cierto que te encuentro muy acabado. ¿Has estado enfermo? El mejor día la entregas... Nada, chico, hay que cuidarse... Ya a tus años...

—No son tantos, compadre.

—¡Anda, Dios! ¿Me lo dices tú a mí? Yo paso ya de los cincuenta y cinco y tu siempre has tenido doce años más que yo, conque... ¡saca la cuenta!...

¡Es para "sacar" un trabuco!

Además de estas visitas y otras muchas del género impertinente, las hay también del género traji-cómico. A éstas pertenecen las visitas de pésame y las visitas a los enfermos.

En las visitas de pésame el fastidio suele ser recíproco, porque si el visitanta pasa las de Caín para fingir su pesadumbre, el visitado sufre otro tanto para "alternar," cuando lo que más ansía es que le dejen a solas con su dolor... O que le dejen bailar a solas, porque se dan casos en que el "doliente" acaba de heredar a un tío opulento.

Casi lo propio acontece con las visitas a los enfermos. Esta es una de las obras de misericordia que nuestra indiscreción convierte a cada rato en obra cruel. Si, por ejemplo, el enfermo padece de ventosidad el infeliz suele verse expuesto a un cólico mortal por no faltarles al respeto a sus distinguidos visitantes.

En fin, el momento de la despedida del visitante suele dar ocasión a escenas embarazosas y de alta comedia.

Pérez, que está de visita en casa de Gómez, tiene ganas de irse, y Gómez las tiene aún mayores de que Pérez se vaya.

Pérez se levanta y dice que se retira porque teme molestar; a lo cual contesta Gómez que no hay tal molestia y que su visita le causa sumo placer.

Con tal motivo Pérez vuelve a sentarse.

Gómez, entonces, se levanta y mira el reloj. Pérez saca el suyo y se levanta también.

Ya en pie, los dos vuelven con más fervor que nunca a sus cortesías y expresar la honda pena que los causa aquella separación.

Esto les obliga a sentarse otra vez.

Sobrevienen los bostezos; los cambios frecuentes de postura en la silla; el cruzar y descruzar de piernas, hasta que, al fin, la visita termina de una manera más o menos brusca.

"Confieso porque el diablo no me lleve," o me confunda con la caterva de periodistas maldicientes, que algunas visitas contribuyen al buen orden social, fomentando la mútua simpatía entre las gentes; y declaro, asimismo, que al trazar estas líneas no he tenido otra intención que la de poner coto a aquellas visitas que por sí solas se bastan y se sobran para hacernos renegar de todo el género humano.

Nota: Conste ¡por si acaso! que mis pocos, pero buenos amigos, siempre serán recibidos por mí en mi humilde hogar con los brazos abiertos.

M. ALVAREZ MARRÓN

La caricatura en el extranjero

Ayer y hoy

La tiranía de antaño y la libertad de ogaño.

(Life, de Nueva York.)

Una hija de Eva

—Ya me iba. Hace hora y media que te aguardo. No te miento.
—Ya lo sé. Estaba en la tienda de enfrente esperándote, para ver hasta dónde llegaba tu paciencia.

(Jean qui rit, de París.)

Cartas anónimas

—Me hace reir este desconocido con sus anónimos acusadores. Aunque me lo juren no lo creo... Debe de tratarse de otra mujer.

(Le Sourire, de París.)

Genty contra Johnson

—Tomé una copa de cognac entre el segundo y el tercer rounds, y eso es lo que ha cambiado la faz de la lucha.
—Y la tuya...

(Rire, de París.)

Cuando las mujeres voten

Discreción femenina

—No me pregunte usted más. Es un secreto que he jurado no revelar.
—¡Oh, entonces siga usted! Soy todo oídos.

(Jean qui rit, de París.)

—Diga usted, policía, ¿por qué esta espera? A este paso no podremos votar antes de la puesta del sol.
—Es que una electora acaba de dar a luz dos gemelos dentro del colegio.

(Puck, de Nueva York.)

Precisando

Gedeón.—¿Ve usted aquellas dos mujeres? Son mi mujer y mi hija. La de menos edad es mi hija...

(Frou Frou, de París.)

EL TIEMPO

OBSERVATORIO NACIONAL

Mayo 3.

Observaciones a las 8 a. m. del meridiano 75 de Greenwich:

Barómetro en milímetros: Pinar del Río, 762'51; Habana, 762'65; Matanzas, 763'18; Isabela, 763'13; Camagüey, 762'58; Songo, 760'00.

Temperaturas: Pinar del Río, del momento, 21'2, máxima 35'2, mínima 17'8; Habana, del momento, 21'0, máxima 26'5, mínima 20'0; Matanzas, del momento, 23'2, máxima 28'0 mínima, 19'0; Isabela, del momento, 23'5, máxima 25'0, mínima 22'0; Camagüey, del momento, 22'1, máxima 28'7, mínima 18'1; Songo, del momento, 23'0, máxima 28'5, mínima 19'0.

Viento: Dirección y velocidad en metros por segundo; Pinar del Río, NE., 7'2; Habana, E., 5'4; Matanzas, NE., 4'5; Isabela, E., 8'0; Camagüey, N., flojo; Songo, calma.

Lluvia: Habana 2'0 milímetros; Camagüey, lloviznas.

Estado del cielo: Pinar del Río é Isabela, cubierto parcialmente; Habana, Matanzas y Songo, nublado; Camagüey, despejado.

Ayer llovió en Artemisa, Remates, Alquízar, Güira de Melena, Yaguajay, Zulueta, Santa Isabel de las Lajas, Santa Clara, Banes, Antilla y San Andrés.

Zona Fiscal de la Habana

Habana, Mayo 3 de 1913.

Total recaudado hoy, $2,818-45

DE MI CUADERNO

A Rafael Suárez Solís

Las seis de la mañana y ya estoy en pie, mirando desde el portal de mi casa el desperezo y el levante de la gran ciudad.

Al ver la esfera del reloj, una amarga sonrisa de autoburla se ha dibujado en mis labios.

¡Levantarme a las seis de la mañana, cuando tantas veces me he acostado una hora después... de esta hora!...

¡Oh, recuerdos de la vida bohemia, tan triste como la vida burguesa, pero más noble, más fuerte, más libre, más irresponsable...

Vuelvo a sonreirme de mí mismo.

¡Libre! ¿Cuándo lo fuí? ¿Quién lo fué? Dejémonos de hipocresías. Seamos fuertes con la verdad.

¿Antes, me acostaba tarde, porque era un hombre semiatlético a quien no perjudicaba ningún desorden?

¿Hoy, me levanto temprano porque soy un hombre enfermizo a quien cualquier trastorno agrava?

Tercera sonrisa de befa propia.

Antes, como hoy, dormía poco porque el insomnio me ha perseguido siempre con refinada crueldad de enemigo implacable.

Un día leí en cierto filósofo alemán esta sentencia terrible: "Huye del que no duerme."

¡Qué gran conocedor de la vida era aquel maldito intelectual!

Desde entonces tiré sus libros: le cogí miedo y no he vuelto ni volveré a leerle nunca.

El insomnio... castigo de condenados.

¿Cuál ser venturoso no duerme como un justo?

Fijaos en el sueño de los niños: es algo así como la muerte feliz en los brazos de Cristo...

Solo el respeto de Dios y el amor de la humanidad pueden consolar a un insomne y detenerle en la carrera desenfrenada de su pensamiento a través de las sombras nocturnas.

Allá lejos despierta, se despereza, se agita la gran ciudad, luego de dormir pesadamente en una atmósfera viciada y corrompida.

Dentro de algunos minutos estará en lucha fiera, chocando sus intereses y sus pasiones, como puñales del diablo...

Y yo también estaré allí, con el arma de la ambición en la mano, dispuesto para el ataque y para la defensa, aunque reconozca en el fondo del alma, la esterilidad suprema de la lucha...

Levanto los ojos y miro al cielo, que esplende magníficamente.

¡Dios es bueno, Dios es grande, Dios es sublime, Dios es piadoso, porque Dios ha hecho el sol, ha hecho el día para consuelo de insomnes crónicos y tristes!

M. MUÑOZ-BUSTAMANTE.

Grand Hotel Malet
GIJON.
ASCENSOR, CALEFACCION, HIGIENE Y CONFORT.—SERVICIO DE RESTAURANT ESMERADISIMO.

DE IBOR CITY

Abril 29.

Ampliando mi cable de ayer, sobre la quiebra del "Bill Lean Association," debo decir que esta antigua sociedad de depósitos gozaba del crédito de ser una de las más seguras y más prósperas de la ciudad y en cuyas cajas encontrábanse depositados los ahorros de numerosos obreros, reunidos a fuerza de inmensos trabajos, como fruto de su labor. Estos obreros son en su inmensa mayoría españoles, cubanos e italianos, encontrándose también entre el número de accionistas un buen contingente de propietarios de establecimientos de distintos ramos.

El descubrimiento del mal estado de los negocios de la "Lean Association" se debe, según de público se dice, a la señora María C. Thompson, la que al hacer una reclamación de fondos, que no fué satisfecha, entabló pleito; habiendo dispuesto el juez el nombramiento del señor J. A. Griffin como depositario judicial de la mencionada Asociación.

En la petición presentada por los querellantes se dice que en la administración se han cometido grandes irregularidades; que la Sra. Thompson tiene allí dos mil pesos en acciones pagas desde hace varios años; que hace diez que no se reunen los directores ni se procede a elecciones, siendo gobernada la sociedad por un sólo hombre, que al hacerse una investigación se demostrará que en los últimos diez años no ha habido ningún beneficio neto, habiéndose declarado los dividendos sobre las acciones de la Compañía y habiéndose pagado de la recaudación de la misma, lo que constituye un fraude, aparece que siendo las responsabilidades de la Compañía por valor de setecientos mil pesos, sólo aparecen en caja ciento sesenta mil.

Grande es el perjuicio que ocasiona en el movimiento comercial este acontecimiento, teniendo en cuenta que ya hace rato nos encontramos en medio de una crisis que hoy viene a agravarse.

En estos momentos, nueve de la noche, me dicen que reúnense en gran mitin en el teatro del Centro Español las distinas clases sociales perjudicadas por este asunto.

M. C., CORRESPONSAL.

CONVERSACIONES MUSICALES

LA TEMPORADA DE OPERA

"Rigoletto"

En la segunda función de abono celebrada anoche en Payret debutaron con *Rigoletto*: la soprano Edvige Vaccari (Gilda), el tenor Humberto Macnez (Duque de Mantua) y el bajo Martino (Sparafucile). Existía verdadera espectación en cuanto a Macnez, que llegó a la Habana precedido de los más halagüeños informes, publicados en los periódicos de Madrid durante la temporada del Real en Diciembre de 1911. Macnez cantó en aquel coliseo, por donde han desfilado los más eminentes tenores y obtuvo un éxito ruidoso en la *Manón* de Massenet, a los pocos días de haberla cantado Anselmi, nada menos que Anselmi que comparte con Titta la idolatría del público de la corte española.

Sin embargo notábase anoche en el teatro de Payret cierto recelo. También precedió la fama a Florencio Constantino y... no hablemos de cosas tristes.

Macnez no reprodujo el caso del malaventurado tenor vasco. Al contrario; desde la balada del prólogo se impuso al auditorio. Y es que, sobre todas las cualidades que le adornan, tiene la de poseer una voz dulcísima que maneja magistralmente. Desde los tiempos en que Bonci dió sus conciertos, en el propio teatro de Payret, no había venido a la Habana un tenor de las condiciones de Macnez. ¡Y cómo me recordó al ídolo del Manhatan! Con una diferencia a favor de nuestro debutante: la frescura y la brillantez de su timbre.

Bajo una ovación estruendosa, vióse obligado a repetir la balada. No estuvo menos afortunado en el duo del primer acto, que asimismo le valió aplausos entusiastas. Pero donde llegó al más alto grado de perfección, donde desencadenó una verdadera tormenta de vítores, bravos y palmadas, fué en la *canzonetta* del acto tercero, *La donna e mobile*. Y es que (ruego al lector que me crea absolutamente imparcial y desapasionado) es imposible cantar esa pieza tan trivial y tan manoseada, de una manera más deliciosa. Tres veces hubo de repetirla. Con esta particularidad: que la segunda la dijo mucho mejor que la primera, y la tercera mucho mejor que la segunda.

Adornó su trabajo con una fermata, mediante la cual puso de manifiesto la extraordinaria, la estupenda, la prodigiosa flexibilidad de su garganta. Por mi parte declaro que aborrezco de todo corazón estos alardes de virtuosidad, lo mismo cuando los ejecuta Caruso que cuando los practica Macnez. Eso no es artístico, ciertamente. Pero si alguna vez merecen perdón es cuando, como anoche, se hace con ello un milagro de habilidad técnica.

El triunfo de Macnez es definitivo y terminante. Su puesto se halla entre los de los grandes divos.

Por su parte la Vaccari cosechó también muchísimos laureles. Su voz extensísima (llega al mí natural sobreagudo) aunque no muy homogénea, tiene agradable timbre. Es, además, muy discreta como actriz y su figura simpática y graciosa llena las tablas. En todos los números en que tomó parte, los duos con el barítono y el tenor en el primer acto, el aria, *Caro nome*, el duo del acto segundo *Tutta la festa*, el cuarteto y la escena final de la obra, fué aplaudidísima, ovacionada.

Federice, a quien conocía la Habana desde la temporada de la Pareto, desempeñó admirablemente el papel del protagonista. Todos sus números fueron calurosamente aclamados, con justicia, porque no solo cantó con muy buen gusto, sino que declamó con indiscutible maestría.

Y para que nada faltase, para que la obra resultara como resultó completa, el bajo Martino, cuya voz corre parejas en esplendidez con su arte escénico, hizo un Sparafucile insuperable. Martino es muy joven, pero se conduce en la escena como un artista muy experimentado e inteligente. Aplaudidísimo como sus compañeros.

En suma, el *Rigoletto* de anoche fué una serie no interrumpida de aclamaciones. Un éxito de los más grandes que pueden concebirse.

¡Gracias a Dios! La Habana ardía, de mucho tiempo atrás, en deseos de desquitarse de los malos tragos, que unas veces por fas y otras por nefas, le hicieron beber sin intermisión, compañías de ópera ya mediocres, ya malas, ya francamente insoportables.

¡Loados sean Dios, en primer lugar, y Misa y Valenzuela, en segundo!

ISIDORO CORZO.

SELECCIONANDO

La gestación literaria del "Cyrano" de Rostand

Es la tragedia de la civilización, que tiene, como las rosas, pétalos que perfuman y espinas que hieren. Y de esta gran tragedia surgen los dramas aislados, silenciosos, vergonzantes, en número infinito.

Edmundo Rostand no concibió su famoso "Cyrano" al mismo tiempo de haber hallado el personaje histórico que había de encarnarlo. Pensaba Rostand, desde los albores de su gloria literaria, en un hombre que, siendo horriblemente feo, tuviera un alma delicada de poeta y amase con amor profundo a una hermosa mujer enamorada de otro hombre. Este último había de ser tan bello como necio, y el poeta de exterior detestable le sustituiría en la redacción de las cartas amorosas.

Aplaudido ya Rostand por sus "Romancescos," siendo muy joven todavía, trabó amistad con el famoso actor Coquelin, que después había de ser el creador del "Cyrano." Coquelin admiraba a Rostand sinceramente desde que asistió a la lectura de "La princesa lejana," que Rostand había escrito para Sara Bernhardt.

Fué entonces cuando el poeta confió al actor su concepción del "Cyrano," todavía borrosa, imprecisa. Más tarde, mucho más tarde, habiendo hallado Rostand el personaje histórico, se decidió a poner manos a la obra, que quizás por venir precedida de un largo período de gestación, escribió su autor con extraordinaria rapidez.

Así lo refiere en "Le Matin" Jean Coquelin, hijo del famoso actor.

Por cierto que este último, al irse a estrenar el "Cyrano" en el teatro de la Porte-Saint-Martin, estuvo dudando mucho tiempo sobre qué nariz elegiría, llegando a probarse hasta unas cincuenta narices. Y al hablar ahora de la nariz "cyranesca," no tenemos en cuenta que "nació" a gusto de un actor estudioso y descontentadizo, quien se vió en el caso de escoger narices como quien escoge castañas.

Aunque con ello nada ha perdido la estupenda nariz del señor de "Bergerac."

UN LECTOR.

La higiene prohibe el abuso de los alcoholes, y recomienda el uso de la cerveza, sobre todo la de LA TROPICAL.

En el Centro de Cambistas y vidrieras de Tabacos y Cigarros

Este importante Centro, celebró sesión de Directiva ordinaria el día 25 del mes próximo pasado, con asistencia de veinte señores vocales.

Abierta que fué la sesión por el señor Presidente, don Silverio Blanco, y después de dar lectura el señor Secretario al acta de la sesión anterior y al balance de Caja mensual, pasaron a tratar, entre otros, los siguientes asuntos:

1o.—Dieron cuenta de una instancia que firmada por el señor Presidente y Secretario dirigieron al Ayuntamiento, en la que, alegando muchas y muy poderosas razones, pidieron a dicho organismo la rebaja de contribución para las casas de cambio.

2o.—Se dió cuenta por la Secretaría de varias comunicaciones que por acuerdo tomado en junta celebrada en el mes anterior, se han dirigido a la Sociedad "Unión de Fabricantes de Tabacos y Cigarros," a la Compañía "Henry Clay and Bock y Co. Ltd." y a todos los depositantes de tabacos y cigarros de mayor importancia, en las que se les pidió, que a los compradores de tabacos y cigarros no detallistas de los mismos, les vendan dichos productos un veinte por ciento más caro que a los detallistas.

Como era de esperar—por la razonada petición que en dichas comunicaciones se les ha hecho—todos contestaron en actitud favorable.

3o.—Los señores Presidente y Secretario informaron a la junta de los grandes perjuicios que causan a los socios de este Centro y todos los demás detallistas del tabaco varias ordenanzas que prescribe el artículo 36 del Reglamento de la Administración de Rentas e Impuestos de la Zona Fiscal, ordenanzas que la junta examinó detenidamente, y después de un detenido examen y convenir de que dichas ordenanzas tuvieron que ser prescritas, por falta de conocimiento de los grandes perjuicios que a todo detallista del tabaco irrogan, se acordó que por medio de una instancia y exponiendo amplia y claramente los perjuicios que dichas ordenanzas causan, se pida la anulación o la exclusión de estas del mencionado Reglamento.

4o.—El señor Secretario dió cuenta a la Junta de los trabajos realizados para la pronta publicación de la revista que este Centro dará a la publicidad con el título de "La Unión Comercial," siendo aprobados por unanimidad.

Para acompañar al Secretario a varias comisiones que tiene que desempeñar y que se relacionan con la mencionada revista "La Unión Comercial," han sido designados los señores siguientes:

José de Lafuente, Gerardo Alvarez, Fernando Fernández, Julián Ruiz Alonso, José García Morán, Ramón Moreno y Manuel Quintanilla Velasco.

5o.—Por último el señor Secretario dió cuenta a la junta de que muchos socios se han dirigido a dicho Centro dando quejas de la compañía "Henry Clay and Bonck Co. Ltd." por haber rebajado ésta la cantidad de cajetillas de la marca "Bock" a la cantidad de veinticuatro la rueda.

El señor Presidente propuso a la junta, que por ser demasiado tarde, se dejase este asunto para tratarlo en la próxima junta que se celebre.

Y por estar todos conformes con la proposición del señor Presidente, se dió por terminada la sesión.

El Mejor Hotel para el Verano en New York
HOTEL
BONTA-NARRAGANSETT
Broadway, desde la calle 93 hasta la 94
NEW YORK CITY
Dos cuadras del Parque Central y del Paseo de Riverside, con vista al Río Hudson.
PRECIOS ESPECIALES DE VERANO
Pida nuestro precioso folleto illustrado dando descripciones.
A. K. BONTA, *Propietario.*

VEJEZ PREMATURA

Pérdida del vigor, pérdida de la memoria y desencanto de la vida, es á menudo el resultado ó rastro que dejan las enfermedades largas agotantes, y el exceso ó abuso de los placeres.

"Ner-Vita del Dr. Huxley"

Es un jarabe de glicero-fosfatos acidos organizados, que contiene las materias fosfáticas necesarias para la alimentacion, y las cuales una vez absorvidas por la sangre la enriquecen, vitalizando y rejuveneciendo por tanto, todo el sistema orgánico general.

De venta en todas las farmacias y droguerias

ANGLO-AMERICAN PHARMACEUTICAL CO., Ltd.,

LIQUIDACION DE JOYAS

EL DOS DE MAYO
ANGELES 9

LIQUIDAMOS CIEN MIL PESOS en relojes y joyería francesa alta novedad, oro 18 quilates con brillantes, zafiros, esmeraldas, rubíes, perlas, etc., todo se ha rebajado un sesenta por ciento de sus precios, para liquidar en este mes.

Damos factura de garantía.

En joyería corriente oro de 14 y 18 quilates, tenemos grandes existencias estilos modernistas, al alcance de todas las fortunas.

Relojes para caballeros, 1, 2 y 3 tapas, oro 18 quilates, patente suizos, de áncora legítimos, á 3, 4, 5 y 6 centenes en adelante.

Relojes de señora, 3 tapas, oro 18 quilates, con diamante y brillantes, suizos, á 2, 4 y 6 centenes. Valen el doble.

Anillos ajustadores, macizos, oro de 14 y 18 quilates, á uno, dos, tres y cuatro pesos. Valen el doble

No compren antes de ver precios, relojes, joyas y brillantes de esta casa importadora de brillantes y joyería.

EL DOS DE MAYO
de N. BLANCO
HABANA—ANGELES N. 9
1112 26-1 Ab.

PROBLEMA RESUELTO

Laxantes y Purgantes = *Estreñimiento*
ESTREÑIMIENTO = *Obstrucción*
OBSTRUCCION = *Muerte*

EL AGARASE
A BASE DE AGAR-AGAR Y FERMENTO LACTICO BULGARO

Suprime todos los laxantes y purgantes.
Cura el estreñimiento y sus consecuencias.
Regulariza las funciones intestinales.

AGARASE=SALUD
L. Q. Q. D.

Venta en LA HABANA
Drogueria del Dr. Johnson
Drogueria Sarrá
y en todas las Farmacias.

PROFESIONES

GERARDO R. DE ARMAS
Y
CASTOR ALONSO BETANCOURT
ABOGADOS
Estudio: San Ignacio núm. 30, de 1 a 5.
TELEFONO A-7999
A. Jl. 13

Dr. Félix Pagés
Cirujía en general; Sífilis, enfermedades del aparato génito urinario. Sol 96, altos. Consultas de 2 a 4, teléfono A-3370.
C 1230 26-10 Ab.

Afecciones de la NARIZ-GARGANTA-OIDOS
DOCTOR SUAREZ
Consulado 30, de 12 a 2
Clínica para pobres $1-00 al mes
1044 13-30

DOCTOR P. A. VENERO
Especialidad génito-urinaria
Examen visual de la uretra, vejiga y separación de la orina de cada riñón con los uretroscopios y cistoscopios más modernos
Consultas en Neptuno 61, bajos, de 4½ a 5½.
TELEFONO F-1354
4148 26m-8 26t-8 Ab

BERNARDO CASTILLO
CORREDOR NOTARIO COMERCIAL
CIENFUEGOS
Se hace cargo de todo asunto relacionado con su profesión, y además de la compra y venta de propiedades rústicas y urbanas.
APARTADO 1069
G. E-E.

Pelayo Garcia y Santiago
NOTARIO PUBLICO
Pelayo Garcia y Orestes Ferrara
ABOGADOS
CUBA NUM. 50. TELEFONO 5152.
DE 8 A 11 A. M. Y DE 1 A 5 P. M.
1066 26-1 Ab.

Dr. Gonzalo Pedroso
CIRUJANO DEL HOSPITAL NUM. 1.
Especialista en vías urinarias, sífilis y enfermedades venéreas.
Exámenes uretroscópicos y cistoscópicos
Tratamiento de la Sífilis por el "606" en inyección intramuscular é intravenosa.
CONSULTAS EN AGUIAR NUM. 85: DE 12 A 3.
DOMICILIO: TULIPAN NUMERO 26.
3425 312-4 Jn.

CLINICAS ELECTRO-DENTALES Y MEDICA
CONCORDIA 35 Y O'REILLY 56
Cuentan con número suficiente de profesores para que el público NO TENGA QUE ESPERAR, y con los aparatos necesarios para realizar las operaciones por la noche.—EXTRACCIONES Y OPERACIONES ABSOLUTAMENTE SIN DOLOR.

PRECIOS

Extracciones, desde	$ 1-00	Dientes de espiga, desde	$ 4-00
Limpiezas, desde	2-00	Coronas de oro, desde	4-24
Empastes, desde	2-00	Incrustaciones, desde	5-30
Orificaciones, desde	3-00	Dentaduras, desde	12-72

PUENTES DE ORO, desde $ 4-24 pieza.
TRABAJOS GARANTIZADOS
Consultas de 7 a. m. a 9 p. m. Domingos y días festivos, de 2 a 3 p. m.
C 1405 26-1

DR. JUAN PABLO GARCIA
ESPECIALIDAD VIAS URINARIAS
Consultas: Luz núm. 15, de 12 á 2.
1070 26-1 Ab.

DR. JOSE E. FERRAN
aCtedrático de la Escuela de Medicina
MASAGE VIBRATORIO
Consultas de 1 a 2 de al tarde
Neptuno núm. 43, bajos. Teléfono A-1454.
Gratis sólo lunes y miércoles
1079 26-1 Ab.

DR. HERNANDO SEGUI
CATEDRATICO DE LA UNIVERSIDAD
GARGANTA, NARIZ Y OIDOS
Neptuno 103, de 12 a 3, todos los días excepto los domingos. Consultas y operaciones en el Hospital Mercedes, lunes, miércoles y viernes a las 7 de la mañana.
1060 26-1 Ab.

DR. LAGE
VIAS URINARIAS, SIFILIS, VENEREO, LUPUS, HERPES, TRATAMIENTOS ESPECIALES. BERNAZA NUM. 46, ALTOS.
CONSULTAS DE 1 A 4
1351 26-22 Ab.

DR. A. PORTOCARRERO
OCULISTA.—Consultas diarias de 12 a 3. Pobres: lunes miércoles y viernes, de 9 11 a. m.—Inscripción mensual: $1.—San Nicolás 52, teléfono A-8627, Habana.
3743 78-1 Ab

DR. JUSTO VERDUGO
Médico Cirujano de la Facultad de París
Especialista en enfermedades del estómago e intestinos, según el procedimiento de los profesores doctores Hayem y Winter, de París, por el análisis del jugo gástrico. Ha regresado de su viaje a París y se ofrece a su clientela en Prado 76, bajos
1087 26-1 Ab.

DOCTOR H. ALVAREZ ARTIZ
Enfermedades de la Garganta, Nariz y Oidos
Consultas de 1 a 2. Consulado 114.
1086 26-1 Ab.

DR. EMILIO ALFONSO
Enfermedades de niños, señoras y Cirugía en General. CONSULTAS: de 12 a 2.
Cerro núm. 519. Teléfono A-3715.
1074 26-1 Ab.

Dr. G. Casariego
Médico de visita Especialista de la Casa de Salud "Covadonga," del Centro Asturiano de la Habana.
Cirujano del Hospital Número 1 y del Dispensario Tamayo. Tratamiento de las afecciones del aparato Génito-Urinario. Consultas y Clínica, de 3 a 6 P. M. Virtudes 138.
Teléfono A-3176.—Habana.
107 26-1 Ab.

Dr. Francisco J. de Velasco
Enfermedades del Corazón, Pulmones, Nerviosas, Piel y Venéreo-sifilíticas.
Consultas de 12 a 2. Los días laborables.
Trocadero 14, antiguo. Teléfono A-5418.
1081 26-1 Ab.

DR. ADOLFO REYES
ENFERMEDADES DEL ESTOMAGO E Intestinos exclusivamente.
Procedimiento del profesor Hayem, del Hospital de San Antonio de París, y por el análisis de la orina, sangre y microscópico.
Consultas: de 1 a 3 de la tarde.
Lamparilla núm. 74, altos.
Teléfono 374. Automático A-3582.
1067 26-1 Ab.

DR. PALACIO
Enfermedades de señoras. Vías urinarias. Cirujía en general. Consultas de 12 a 2 en San Lázaro núm. 246. Domicilio particular: 11 entre 4 y 6 núm. 27. Vedado. Teléfono F-2505.
1083 26-1 Ab.

DR. J. DIAGO
Vías Urinarias, Sífilis y Enfermedades de Señoras. Cirugía. De 11 a 3. Empedrado núm. 19.
1082 26-1 Ab.

LABORATORIO
CLINICO-QUIMICO
DEL DR. RICARDO ALBALADEJO
Compostela núm. 101.
Entre Muralla y Teniente Rey.
Se practican análisis de orina, esputos, sangre, leche, vinos, licores, aguas, abonos, minerales, materias, grasas, azúcares, etc.
Análisis de orines (completo), esputos, sangre o leche, dos pesos ($2.)
TELEFONO A-3344.
1064 26-1 Ab.

DR. ROBELIN
FIEL SIFILIS SANGRE
Curaciones rápidas por sistemas modernísimos
CONSULTAS DE 12 A 4
POBRES GRATIS
JESUS MARIA NUMERO 91
TELEFONO A-1392.
1068 26-1 Ab.

Dr. R. Chomat
Tratamiento especial de Sífilis y enfermedades venéreas. Curación rápida.
CONSULTAS DE 12 A 3
Luz núm. 40. Teléfono A-1340.
1072 26-1 Ab.

Sanatorio del Dr. Malberti
Establecimiento dedicado al tratamiento y curación de las enfermedades mentales y nerviosas. (Unico en su clase.)
Cristina 38. ..... Teléfono A-2825.
1078 26-1 Ab.

DR. MANUEL DELFIN
MEDICO DE NIÑOS
Consultas de 12 a 3. Chacón núm. 31, esquina a Aguacate. Teléfono A-2554.

Dr. Juan Santos Fernández
OCULISTA
Consultas y operaciones de 9 a 11 y de 1 a 3
PRADO NUM. 105
1077 26-1 Ab.

DOCTOR J. A. TREMOLS
Médico de Tuberculosos y de Enfermos del pecho. Médico de niños. Elección de nodrizas. Consultas de 12 a 3. CONSULADO 128, entre Virtudes y Animas.
4329 26-13 A.

Doctores Ignacio Plasencia é Ignacio B. Plasencia
Cirujano del Hospital Número 1 Especialista en Enfermedades de Mujeres, Partos y Cirugía en general. Consultas de 1 a 3. Empedrado 60. Teléfono 224
1084 26-1 Ab.

DR. ALVAREZ RUELLAN
Medicina general. Consultas de 12 á 3
Acosta núm. 29 altos
1069 26-1 Ab.

DR. E. FERNANDEZ SOTO
Garganta, Nariz y Oidos.—Especialista del Centro Asturiano.—Consultas, de 3 a 4.
Compostela 23, moderno. Teléfono A-4465.
108 26-1 Ab.

Dr. Núñez.
CIRUJANO DENTISTA
HABANA numero 110

ESPECIALIDAD EN DENTES POSTIZOS
Polvos dentífricos, elixir, cepillos.
CONSULTAS: DE 7 A 5.
4320 26-12 Ab.

DR. PERDOMO
Vías urinarias. Estrechez de la orina. Venéreo. Hidrocele. Sífilis tratada por la inyección del 606. Teléfono A-5443. De 12 a 3, Jesús María número 33.
1062 26-1 Ab.

DR. C. E. FINLAY
PROFESOR DE OFTALMOLOGIA
Especialista en Enfermedades de los Ojos y de los Oidos. Gaitano 50.
De 11 a 12 y de 2 a 5—Teléfono A-4611
Domicilio: F núm. 16, Vedado.
TELEFONO F-1178.
1075 26-1 Ab.

Sanatorio del Dr. Pérez Vento
Para enfermedades nerviosas y mentales.
Se envía un automóvil para transportar al enfermo.
Barreto 62.—Guanabacoa.—Teléfono 5111.
Bernaza 32.—Habana.—De 12 a 2
TELEFONO A-3646.
C 1202 26-1 A.

DR. RICARDO ALBALADEJO
MEDICINA Y CIRUGIA
Consultas de 12 a 4. Pobres gratis.
Electricidad médica, corrientes de alta frecuencia, corrientes galvánicas, Faráidicas, Masaje vibratorio, duchas de aire caliente, etc. Teléfono A-3544.
COMPOSTELA 101 (hoy 108)
1085 26-1 Ab.

DR. GALVEZ GUILLEM
Especialista en sífilis, hernias, impotencia y esterilidad.—Habana número 49.
Consultas: de 11 a 1 y de 4 a 5
1145 26-1 Ab.

Dr. S. Alvarez y Guanaga
OCULISTA
de las Facultades de París y Berlín. Consultas de 1 a 3.
O'REILLY NUM. 98, ALTOS.
Teléfono A-2863
1091 26-1 Ab.

Laboratorio del Dr. Plasencia
AMARGURA NUM. 59
Teléfono A-3150
C 1406 26-1

S. CANCIO BELLO Y ARANGO
ABOGADO
Habana núm. 72 Teléfono A-7070
1095 26-1 Ab.

DR. ARMANDO DE CORDOVA
Catedrático Auxiliar de Enfermedades Nerviosas y Mentales. Jefe del Servicio de Alienados del Hospital núm. 1. Consultas de 1 3. Neptuno 74, Teléfono 4464.
208 156-8 E.

DOCTOR DEHOGUES
—OCULISTA—
Consultas de 2 a 5. Aguila núm. 94.
TELEFONO A-3940
4199 26-9 Ab.

DR. JOSE A PRESNO
Catedrático por oposición de la Facultad de Medicina. Cirujano del Hospital Número Uno. Consultas de 1 a 3.
Amistad núm. 34. Teléfono A-4544.
G. Nov.-1

Dr. Gustavo G. Duplesis
DIRECTOR DE LA CASA DE SALUD DE LA ASOCIACION CANARIA
CIRUGIA GENERAL
Consultas diarias de 1 a 3.
Lealtad núm. 34. Teléfono A-4489
1076 26-1 Ab.

Dr. GONZALO AROSTEGUI
Médico de la Casa de Beneficencia y Maternidad.
Especialista en las enfermedades de los niños, médicas y kuirúrgicas.
Consultas de 12 a 2.
Aguiar núm. 100½. Teléfono A-8917
1077 26-1 Ab.

Sección de Ajedrez

Las únicas noticias interesantes que tenemos de Europa son: el triunfo de Spielmann en Viena en un reciente torneo compuesto de 5 maestros y 3 amateurs, y la respuesta de Rubinstein aceptando la invitación para tomar parte en el torneo que se proyecta en la Habana para Enero de 1914.

El triunfo de Spielmann no ha llamado tanto la atención como la labor de Reti, que siendo amateur, y muy joven por cierto, ha quedado por encima de todos los otros maestros, incluso el mismo Schlechter. Reti, a quien conocí en Viena en Noviembre de 1911, siendo entonces estudiante de la Universidad, es un joven de unos 22 años, moreno y delgado y de débil apariencia. Retí es húngaro de nacimiento.

Teniendo ya a Schlechter, Rubinstein y Tarrasch para el torneo de aquí, podemos asegurar que ninguna falta nos hará la presencia de Lasker, pues la opinión hoy día en Europa está muy dividida sobre si Lasker podría o no vencer a Rubinstein o a Schlechter, máxime, si se tiene en cuenta que cuando en Enero de 1910 Lasker jugó un match de 10 juegos contra Schlechter, Schlechter llevó la ventaja hasta la última partida, viéndose el Campeón del Mundo obligado a ganar la última partida para entablar el match. De aquí que desde entonces hay quien llama a Schlechter el campeón del medio mundo. Lasker no ha vuelto a jugar desde entonces.

A continuación publicamos una de las últimas partidas en que el viejo Steinitz, Campeón del Mundo durante 28 años, demostrara sus maravillosas facultades para el tablero:

Jugada en Montrael en 1984 en el match que le dió a Lasker el título de "Campeón del Mundo." El resultado final del match fué: Lasker 10, Steinitz 5.

RUY LOPEZ

BLANCAS Dr. E. Lasker.		NEGRAS W. Steinitz
P 4 R	1	P 4 R
C 3 AR	2	C 3 AD
A 5 C	3	P 3 TD
A x C (a)	4	P x A
P 4 D	5	P x P
D x P	6	D x D
C x D	7	P 4 AD
C 2 R	8	A 2 D
CD 3 A	9	Enroca.
A 4 A	10	A 3 A
Enroca TR	11	C 3 A
P 3 A	12	A 2 R
C 3 C	13	P 3 CR
TR 1 R	14	C 2 D
C 1 D	15	C 3 C
C 1 A	16	T 2 D
A 3 R	17	TR 1 D
P 3 CD (b)	18	P 5 A
A x C (c)	19	P x A
P x P	20	A 5 C
P 3 A	21	A 4 A†
R 1 T	22	T 6 D
T 1 A	23	P 4 TD
C (1D(3 R	24	P 4 A
P x P	25	P x P
P 3 TR (d)	26	T 1 CR
C 5 D (e)	27	A x C
P x A	28	T x PD
TR 1 D	29	T x T
T x T	30	P 5 A
R 2 T	31	T 1 R
P 4 TD	32	R 2 A
P 4 T	33	R 3 A
P 4 A	34	A 5 C
R 3 T	35	T 8 R
T x T	36	A x T
R 4 C	37	R 4 A
R x P	38	R x P
R 4 R (f)	39	A x P
P 3 C	40	A 1 D
C 3 R†	41	R 4 C
R 3 D	42	P x P
R 2 A	43	R 5 C
P 4 A	44	R 4 A
P 5 A	45	R 3 D
P 4 C	46	P 4 C
C 1 D	47	R 4 R
C 3 A	48	P 5 C
C 4 T	49	R 5 D
C 2 C	50	P 4 C
R 3 C	51	A 2 R
P 5 C	52	P 5 T†
C x P (g)	53	P x C†
R x P	54	R 4 R
R 3 C	55	R x P

Se rinde.

NOTAS.—(Tomadas del libro de Steinitz por Charles Devidé.)

(a).—Con esta jugada y la siguiente, Lasker, en aquella época, creyó haber destruído la defensa P 3 TD.

(b).—Las disposiciones estratégicas por ambas partes son de lo más superior. Las negras han obtenido el dominio de la línea abierta; las blancas por su parte han conseguido en hacer inatacable la posición de sus peones y se preparan para avanzar P 4 AD, lo cual le daría una superioridad indudable. Steinitz, en ese momento, a la altura de la situación, troca las tablas por medio de una concepción profunda que recuerda su célebre partida contra Winawer.

(c).—C 2 A era mucho mejor; pero Lasker no vió por completo el estratagema de su adversario.

(d).—Si C x P, T x PAR. 27 C-(5A)-3C, T 7 A.

(e).—Otra vez se hace imposible tomar el peón, pues si 27 C x P, T x PAR. 28 P x T, A x P†. 29 R 2 T. T 7 C†.

(f).—P 5 T seguido de P 4 C era la alternativa.

(g).—Esto equivale a rendirse. La conducta de la partida por parte de Steinitz es ideal.

Problema por el Dr. S. Gold

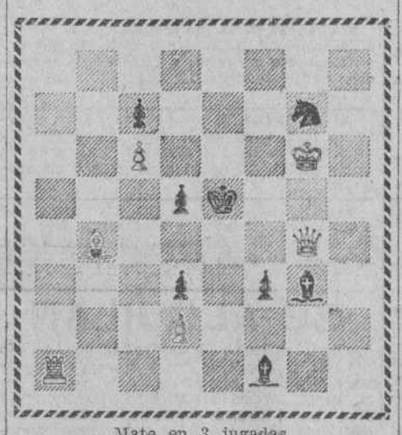

Mate en 3 jugadas.

Problema por Conrado Bayer

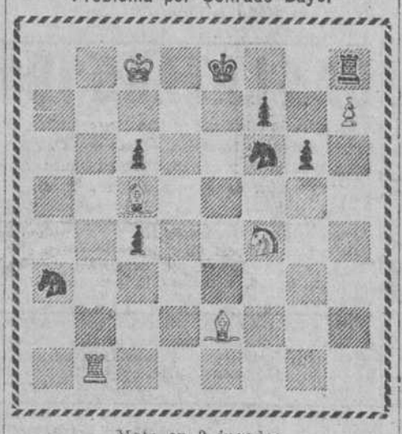

Mate en 3 jugadas.

J. R. CAPABLANCA.

La Presidencia del Ayuntamiento

En la morada del Presidente electo, general Menocal, se reunieron ayer tarde los concejales conjuncionistas para tratar de solucionar el conflicto creado por los liberales negándose a integrar el "quorum" en el Ayuntamiento mientras sea Presidente de la Corporación el señor Antonio Peraza.

Además de los concejales concurrieron a la reunión los futuros Secretarios de Gobernación y Agricultura, señores Hevia y Núñez, el general Julián Betancourt y el señor Coyula.

Se convino en conceder un voto de gracias a los generales Menocal y Betancourt para arreglar el asunto, comprometiéndose todos los ediles de la Conjunción a votar para la Presidencia del Ayuntamiento a la persona que ellos designen, que, probablemente, será el Marqués de Esteban o el señor Clarens.

Al señor Peraza parece que se le dará a cambio de la renuncia un alto puesto en la Administración.

En la reunión reinó la mayor cordialidad.

Es seguro que mañana, lunes, quedará solucionada satisfactoriamente esta cuestión.

TELEGRAMAS DE LA ISLA

(DE NUESTROS CORRESPONSALES)

SANTO DOMINGO

Visita del señor Merchant

V—3—1 p. m.

Nutrida comisión de comerciantes, agricultores y propietarios de este término, después del correspondiente saludo, han ofrecido un gran banquete al Presidente del Banco Nacional señor Merchant, llegado hoy con objeto de girar una visita a la sucursal de este pueblo, administrada por el activo señor Martín Prats, persona muy querida en este vecindario.

Simón.

SIERRA MORENA

Inauguración de la vía férrea.—Fiestas y regocijo público.

3—V—3 p. m.

Sierra Morena quedó oficialmente unido, por medio de una vía férrea al ción de la vía ha sido un notable acontecimiento. El pueblo engalanado retecimiento. El pueblo enganadado recibió los trenes excursionistas de viajeros y especial donde las autoridades hicieron el viaje.

El comercio local obsequió con un bbanquete a la empresa ferroviaria Cuban Central, quedando espléndido.

Celebróse en los salones de la sociedad el Liceo, al descorcharse el champagne, hicieron uso de la palabra el señor Darna, Alcalde del término, Henry Usher, administrador de la Empresa; Calonge, Consejero provincial, haciendo el resúmen en nombre del general Carrillos el Alcalde de Remedios señor Jiménez.

El Comercio cerró las puertas en señal de regocijo. Las fiestas continúan hasta mañana en que el comercio local obsequia con un almuerzo campestre al comercio de Sagua.

Calcúlase en 8,000 personas las aquí congregadas celebrando la llegada del los trenes de la Cuban Central. Por correo informaré.

Linares.

LOS SUCESOS

LA CAUSA CONTRA LI-MAN-TAN

Ayer tarde se constituyó en la casa San Lázaro 54, domicilio del ex-Ministro de China Ou-Sho-Chug, el Juez de instrucción de la sección segunda doctor Eduardo Portela, acompañado del escribano señor Canalejo y del oficial señor Puig, al objeto de tomar declaración al citado diplomático en la causa que se sigue contra Li-Man-Tan, por amenazas.

Ou-Sho-Chug, ratificó su denuncia de que dicho individuo citaba a los miembros del Casino "Chung Waa," con objeto de apalearlo.

También asistió en compañía del Juzgado, el agente de la Judicial Ramiro Monfort, que ha venido informando desde el comienzo de la causa.

ARROLLADO POR UN AUTO

Transitando por Neptuno entre Galiano y Aguila, con una carretilla de mano el menor Luis González García, vecino de Monte 15, fué alcanzado por el automóvil 714, que era guiado por el *chauffeur* Antonio Fuente Pestomeña, vecino de San Rafael 158, causándole la fractura de los huesos cuadrados de la nariz, una herida en el carrillo izquierdo y varias contusiones más en la cara, de pronóstico grave.

Los vigilantes 980 y 248, que presenciaron el hecho, dicen que fué casual.

El "chauffeur" después de instruido de cargos, ingresó en el vivac.

El lesionado fué asistido de primera intención en el Hospital de Emergencias por el doctor Jiménez Ansley.

CON UN TABLON

Al estar descargando varios tablones de una zorra en el taller de maderas situado en Cristina y Castillo, le cayó uno de éstos encima al obrero Leopoldo Vázquez Cuevas, vecino de Tenerife 70, sufriendo la fractura completa de las novena y décima costillas del lado izquierdo y una contusión de segundo grado con escoriación epidérmica en la región costo lateral del mismo lado.

Fué asistido por el doctor Valenzuela en el tercer centro de socorro, que certificó su estado de gravedad.

El hecho fué casual.

PROCESAMIENTOS

En el día de ayer se han dictado los siguientes autos de procesamiento:

Contra Luis Manuel Varona y Díaz, por robo, con $200 de fianza.

—Antonio Rodríguez Arango, por estafa, con $200.

—Contra Aurora Hernández Sánchez, por infracción del Código Postal, con $100.

CONTRABANDISTAS DETENIDOS

El vigilante de la policía del puerto número 51, detuvo al salir de los muelles de San José, a los isleños Evaristo y Augusto Casariego, vecinos de Monserrate 69, porque al hacérseles sospechosos los registró, ocupándoles ocultos entre las ropas, seis camisas, seis calzoncillos, una docena de medias, ocho cuellos, dos tohallas y dos jabones, los cuales traían de a bordo del vapor español "Pío IX."

Los acusados dicen que habían ido a recoger dichas prendas que les mandaban sus familiares, ignorando que tuvieran que pagar derechos.

Fueron remitidos al vivac.

CONTADOR DESAPARECIDO

En la oncena estación de policía denunció ayer Eulogio García Herrera, vecino de Sarabia 23, en el Cerro, que desde el día primero a las tres de la tarde, ha desaparecido de su domicilio su hermano Andrés Alonso Herrera, contador de la "Havana Central," y vecino de Sarabia 4, temiendo le haya ocurrido alguna desgracia.

CAIDA

Por el doctor Jiménez Ansley, fué asistida ayer en el Hospital de Emergencias, la menor Marcela Quintana Alonso, de 7 años, vecina de San Miguel 228, de la fractura de los huesos del antebrazo derecho, las que se causó en el patio de su domicilio al ir corriendo y darse una caída.

El hecho fué casual.

LESIONADO POR UN TRANVIA

En la tarde de ayer transitaba por la calle de Sol entre Villegas y Aguacate, el empleado del Banco Nacional Antonio Durán García, en cuyos momentos bajaba el tranvía número 7 del Cerro y Aduana, que iba a una marcha moderada.

Durán, en el instante que el tranvía pasaba, echó la cabeza atrás para buscar el número de una casa recibiendo un golpe en la cabeza que le produjo una contusión grave.

El motorista Eduardo López Fondevila, que tiene el número 602, fué detenido y puesto más tarde en libertad por haberse comprobado que el hecho fué casual.

El lesionado pasó a la casa de salud "La Benéfica."

INFRACCION DEL CODIGO POSTAL

El vigilante 1176, presentó en la tercera estación al blanco Ramón Ledón Fernández, sin ocupación ni domicilio conocido, al que detuvo en los portales del Hotel Pasaje, en los momentos que lo sujetaba el blanco José García García, dueño de la vidriera que existe en dicho hotel, por haberlo sorprendido hurtando un paquete que había depositado en un buzón, el cual iba dirigido al señor Vicente Martínez, en Mallo, Oriente.

El detenido fué presentado al señor Juez de guardia, quien dispuso su remisión al vivac.

POR SUBIR A UN CAJON

En el tercer centro de socorro, fué asistido anoche por el doctor Muñiz, el blanco Juan Estévez Díaz, vecino de San Ramón 23, de la fractura completa del cuarto metacarpiano izquierdo por su extremidad inferior.

Según refirió el paciente, el daño se lo causó al caerse al suelo en momentos que trataba de subir a un cajón.

El hecho fué casual.

LAS ULTIMAS NOVEDADES

EN RETRATOS SE ENCUENTRAN SIEMPRE EN LA GRAN FOTOGRAFIA DE

Colominas y Cía.

San Rafael 32

Retratos desde UN peso la media docena en adelante.

Se hacen varias pruebas para elegir.

Somos importadores de las cámaras Kodak y toda clase de efectos fotográficos.

C 1094 2- Ab.

CON UN SOLO REMEDIO

SE CURAN LOS

Resfriados. Gripe. Toses. Ronqueras. Bronquítis. Asma. Tisis incipiente. Catarros de la Vegiga. Afecciones de la Piel. Debilidad. Anemia. Reuma.

Con el LICOR BALSAMICO DE BREA VEGETAL LEGITIMO del Dr. González

CUARENTA años de éxito y millares de enfermos curados. Se prepara y vende en la Botica y Droguería de "SAN JOSE" calle de la Habana núm. 112 y en todas las Droguerías y Farmacias de crédito

1095 26-1 Ab.

Vapores de Travesía

LINEA WARD

A EUROPA

por la ruta "Línea Ward," la más cómoda y más barata entre la HABANA y NEW YORK, conectando con los vapores Transatlánticos de todas las líneas.

Habana a Londres en 1ra. $ 125-00
Habana a París en 1ra. 135-60

Salidas de la Habana para New York los martes y domingos
Pasaje en primera $40-00 y $45-00

Salidas para puertos mejicanos todos los lunes.
Pasaje en 1ra. Progreso $22- y Veracruz $32

Para informes, reserva de camarotes, etc., NEW YORK AND CUBAN MAIL S. S. Co. Departamento de Pasajes.—PRADO 118.

Wm. HARRY SMITH, Agente General OFICIOS NMS. 24 y 26.

1277 156 Ab. 10

VAPORES CORREOS de la Compañía Trasatlántica

ANTES DE ANTONIO LOPEZ Y Cª

PROXIMAS SALIDAS

de los vapores de gran velocidad de la Compañía Trasatlántica Española.

ALFONSO XII
20 de Mayo
Coruña, Gijón, Santander y Bilbao.

REINA Ma. CRISTINA
31 de Mayo
Coruña, Gijón, Santander y Bilbao.

ALFONSO XIII
20 de Junio
Coruña, Gijón, Santander y Bilbao.

REINA Ma. CRISTINA
20 de Julio
Coruña, Gijón, Santander y Bilbao.

AVISO

Por acuerdo de la Sección primera del Consejo Superior de Emigración de España, se ruega a los señores pasajeros no conduzcan entre sus equipajes ni personalmente, armas blancas ni de fuego.

De llevarlas contra lo dispuesto, deberán entregarlas al Sobrecargo del buque, en el momento de embarcar, evitándose de esta manera el registro personal como está ordenado.

VIAJES EXTRAORDINARIOS

Vapor REINA MARIA CRISTINA saldrá el día 31 de Mayo para CORUNA, GIJON, SANTANDER y BILBAO

NOTA.—Esta compañía tiene una póliza flotante, así para esta línea como para todas las demás, bajo la cual pueden asegurarse todos los efectos que se embarquen en sus vapores.

Llamamos la atención de los señores pasajeros, hacia el artículo 11 del Reglamento de pasajeros y del orden y régimen interior de los vapores de esta Compañía, el cual dice así:

"Los pasajeros deberán escribir sobre todos los bultos de su equipaje, su nombre y el puerto de destino, con todas sus letras y con la mayor claridad."

Fundándose en esta disposición, la Compañía no admitirá bulto alguno de equipaje que no lleve claramente estampado el nombre y apellido de su dueño, así como el del puerto de destino.

El equipaje lo recibe gratuitamente la lancha "Gladiator," en el Muelle de la Machina, la víspera y día de salida hasta las diez de la mañana.

Para cumplir el R. D. del Gobierno de España, fecha 22 de Agosto último, no se admitirá en el vapor más equipaje que el declarado por el pasajero en el momento de sacar su billete en la casa Consignataria.

Todos los bultos de equipaje llevarán etiqueta adherida, en la cual constará el número de billete de pasaje y el punto donde éste fué expedido y no serán recibidos a bordo los bultos en los cuales faltare esa etiqueta.

Para informes dirigirse a su consignatario.

MANUEL OTADUY.
OFICIOS NUM. 26, HABANA.

1157 73-1 Ab.

LINEA LLOYD NORTE ALEMAN

Norddeutscher Lloyd, Bremen

VAPORES CORREOS ALEMANES

Provisto de aparatos de telegrafía sin hilos y de todos los adelantos modernos.

El rápido vapor correo alemán de dos hélices y de 8,000 toneladas

CASSEL

Saldrá de este puerto el día

26 de Mayo

a las cuatro de la tarde DIRECTO para VIGO, CORUÑA Y BREMEN

Admite pasajeros para los referidos puertos en sus *amplias y ventiladas cámaras y cómodo entrepuente.*

Grandes comodidades en la segunda clase. Hay camarotes de solo DOS literas a precios módicos.

Camareros y cocineros españoles.

El embarque de los pasajeros y del equipaje es *GRATIS.*

Precio de pasaje en tercera para España,

$ 32 oro americano

Nota: Se despachan pasajes para Montevideo y Buenos Aires con trasbordo en Vigo, Coruña o Bremen a precios módicos.

Para más informes y detalles dirigirse a sus consignatarios, *SCHWAB & TILLMANN, San Ignacio 76, frente a la Plaza Vieja—Teléfono 2700—Apartado 749—Habana.*

C 1454 21-4 M.

COMPAGNIE GENERALE TRANSATLANTIQUE

VAPORES CORREOS FRANCESES

BAJO CONTRATO POSTAL CON EL GOBIERNO FRANCES

PROVISTOS DE APARATOS DE TELEGLAFIA SIN HILOS.

SALIDAS para EUROPA
Coruña, Santander y St. Nazaire

EL VAPOR
LA NAVARRE
15 de Mayo a las cuatro de la tarde.

LA CHAMPAGNE
26 de Mayo a las cuatro de la tarde.

ESPAGNE
15 de Junio a las 10 de la mañana.

LA NAVARRE

15 de Julio a las cuatro de la tarde.

PRECIO DE PASAJES

En 1ª clase desde	$ 148-00 M. A.
En 2ª clase	126-00 " "
En 3ª preferente	83-00 " "
En 3ª clase	35-00 " "

Rebaja de pasajes de ida y vuelta.

Camarotes de lujo y de familias a precios convencionales.

Salidas para Veracruz

Sobre el día 3 y 17 de cada mes

Salidas para New-Orleans

LINEA DIRECTA

ST. LAURENT

sobre el 12 de Mayo.

Salidas para Canarias

LINEA DIRECTA

Vapor ST. LAURENT

Saldrá el día 26 de Mayo, directo para los puerto de SANTA CRUZ DE TENERIFE SANTA CRUZ DE LA PALMA y LAS PALMAS DE GRAN CANARIA

Precios de Pasajes

En Primera clase	$85-00
En Segunda clase	50-00
En Tercera clase	32-00

LINEA DE NEW-YORK

Se venden pasajes directos hasta París vía New York, por los acreditados vapores de la WARD LINE en combinación con los afamados trasatlánticos franceses **France, La Provence, La Savoie. La Lorraine, Torraine, Rochambsau, Chicago, Niágara, etc**

Demás pormenores dirigirse a sus consignatarios en esta plaza

ERNEST GAYE

Apartado número 1090

OFICIOS Núm. 90. TELEFONO A-1466 HABANA

1113 86-1 Ab.

Vapores costeros

EMPRESA DE VAPORES DE SOBRINOS DE HERRERA (S. en C.)

SALIDAS DE LA HABANA

Durante el mes de Mayo de 1913

Vapor JULIA

Sábado 10, a las 12 del día.

Para Nuevitas (Camagüey) Puerto Padre (Chaparra), Guantánamo, Santiago de Cuba, Santo Domingo R. D., San Pedro de Macorís, San Juan de Puerto Rico, Mayagüez y Ponce, retornando por Santiago de Cuba.

Vapor SANTIAGO de CUBA

Jueves 15, a las 5 de la tarde.

Para Nuevitas (Camagüey), Gibara (Holguín), Vita, Banes, Nipe (Mayarí, Antilla, Cagimaya, Preston, Saetia, Felton), Baracoa, Guantánamo y Santiago de Cuba.

Vapor GIBARA

Martes 20, a las 12 del día.

Para Nuevitas (Camagüey), Manatí (sólo a la ida), Puerto Padre (Chaparra), Gibara (Holguín), Nipe (Mayarí, Antilla, Cagimaya, Preston, Saetia, Felton), Sagua de Tánamo, Baracoa, Guantánamo y Santiago de Cuba.

Vapor HABANA

Domingo 25, a las 12 del día.

Para Nuevitas (Camagüey), Puerto Padre (Chaparra), Gibara (Holguín), Banes, Nipe (Mayarí, Antilla, Cagimaya, Preston, Saetia, Felton), Baracoa, Guantánamo y Santiago de Cuba.

Vapor CHAPARRA

Viernes 30, a las 5 de la tarde.

Para Nuevitas (Camagüey) Manatí, Puerto Padre (Chaparra) Gibara (Holguín), Vita, Nipe (Mayarí, Antilla, Cagimaya, Preston(Saetia, Felton) Baracoa, Guantánamo y Santiago de Cuba.

Vapor ALAVA II

Todos los miércoles, a las 5 de la tarde.

Para Isabela de Sagua y Caibarién.

NOTAS

Carga de cabotaje

Los vapores de la carrera de Santiago de Cuba y escalas, la recibirán hasta las 11 a. m. del día de salida.

El de Sagua y Caibarién, hasta las 4 p. m. del día de salida.

Carga de travesía

Solamente se recibirá hasta las 5 de la tarde del día anterior al de la salida del buque.

Atraques en Guantánamo

Los vapores de los días 3, 15 y 25, atracarán al muelle del Deseo-Caimanera; y los de los días 10, 20 y 30 al de Boquerón.

Al retorno de Cuba, atracarán siempre al muelle del Deseo-Caimanera.

AVISOS

Los vapores que hacen escala en Nuevitas y Gibara, reciben carga a flete corrido para Camagüey y Holguín.

Los conocimientos para los embarques serán dados en la Casa Armadora y Consignataria a los embarcadores que lo soliciten, no admitiéndose ningún embarque con otros conocimientos que no sean precisamente los facilitados por la Empresa.

En los conocimientos deberá el embarcador expresar con toda claridad y exactitud las marcas, números, número de bultos, clase de los mismos, contenido, país de producción, residencia del receptor, peso bruto en kilos y valor de las mercancías, no admitiéndose ningún conocimiento que le falte cualquiera de estos requisitos, lo mismo que aquellos que en la casilla correspondiente al contenido, sólo se escriban las palabras "efectos," "mercancías" o "bebidas," toda vez que por las Aduanas se exige se haga constar la clase del contenido de cada bulto.

Los señores embarcadores de bebidas sujetas al Impuesto, deberán detallar en los conocimientos la clase y contenido de cada bulto.

En la casilla correspondiente al país de producción se escribirá cualquiera de las palabras "País" o "Extranjero," o las dos si el contenido del bulto o bultos reunieren ambas cualidades.

Hacemos público, para general conocimiento, que no será admitido ningun bulto que, a juicio de los señores Sobrecargos, no pueda ir en las bodegas del buque con la demás carga.

NOTA.—Estas salidas y escalas podrán ser modificadas en la forma que crea conveniente la Empresa.

OTRA.—Se suplica a los señores Consignatarios, que tan pronto estén los buques a la carga, envíen la que tengan dispuesta, a fin de evitar la aglomeración en los últimos días, con perjuicio de los conductores de carros, y también de los vapores, que tienen que efectuar la salida a deshora de la noche, con los riesgos consiguientes.

Habana 1º de Mayo de 1913.

SOBRINOS DE HERRERA, S. en C.

1158 73-1 Ab.

HABANERAS

—¿Qué de anoche?

—Payret.

—¿Y el baile del Vedado?

—Lo que se esperaba y se había previsto.

—¿Qué?

—Un éxito completo.

—¿Muy animada la Opera?

—No tanto como en el debut. Con tó los palcos desocupados y pasaban de diez. Y esto excluyendo el del Presidente de la República, que estaba desierto, en soledad completa.

—¿Y la representación?

—Un *Rigoletto* muy aplaudido. En el segundo acto hubo ovación, llamadas a escena, aclamaciones... Gustó mucho el tenor Macnez.

—¿No pones la concurrencia?

—No.

—¿Para cuándo reservas citar nombres?

—Para la *Bohemia* del martes.

—Que estará animadísima.

—Como que cantarán juntos la Bori y Macnez por primera vez en la temporada.

—¿Qué más de anoche?

—La reunión de los ingenieros que fueron a Panamá celebrando en *Miramar* con un ponche de champagne su feliz regreso.

—¿Nada más?

—Que yo sepa.

. . . . . .

—¿Verdad lo que se dice de una *soirée* en el *Unión Club*?

—Es un proyecto que se acaricia por algunos.

—¿En honor de Menocal?

—Ciertamente.

—Algo, ya se ve, que subsanaría la fiesta que quedó trunca en su organización.

—Pero sin las proporciones de aquélla.

—Sería de aplaudir.

. . . . . .

—El último chismecito.

—¿El último?

—Sí.

—Estaba a la vista de todos los que acudieron al debut de la Opera.

—¿Una viudita muy celebrada?

—La misma.

. . . . . .

—Siempre el tema de viajeros.

—Y para despedidas esta vez. Una interesante dama, Leopoldina Alvarez de Bustillo, que en unión de sus dos hijas embarcó en el *Alfonso XIII* para España. Y las señoritas Rosa Luisa Ortiz y Ana María García, Jefe esta última de la sala de pensionistas *Albertini* en el Hospital Número Uno, las cuales tomaron ayer pasaje en el *Havana* rumbo a los Estados Unidos.

—¿Alguna despedida más?

—El señor José María de la Cuesta y Cárdenas que ha salido para New York.

—¿Y bienvenidas?

—Un antiguo compañero en la crónica.

—¿Quién?

—Miguel Angel Campa, primer secretario de la Legación de Cuba en Berlín, que llegó ayer a bordo del *Kronpinzessin Cecilie* en uso de licencia.

. . . . . .

—Mucho se habla de la fiesta que dará *Bohemia* el miércoles en *Miramar*.

—A cada momento se sabe de nuevos atractivos que ha de reunir. Por ejemplo, la Estudiantina de la Academia-Escobar, que consumirá varios números del programa. También se asegura que tomará parte una cantante cubana, joven, bella y siempre aplaudida. Pero mientras esto no pase de ser un rumor no quiero aventurarme a decir su nombre.

—¿Se venden los palcos?

—A centén.

—¿Y no dejan las mesitas del patio?

—Se suprimirán.

. . . . . .

—¿Qué hay para el día?

Las matinées teatrales, entre éstas la de Payret, primera de la temporada, con *Manon*, la misma ópera del debut.

—¿Estará muy concurrida?

—De seguro.

—¿Qué más?

—El paseo de la tarde, las retretas de la noche y...

—¿*Miramar*, verdad?

—Sí, *Miramar*.

—¿Qué habrá?

—Sé de una comida de matrimonios elegantes en la que tendrán los puestos de preferencia, por ser los obsequiados, el general Menocal y su distinguida esposa.

—¿Y otras comidas?

—Otras muchas.

—¿Sabes de alguna?

—Una de artistas de la Opera que presidirá Lucrecia Bori.

—¿Estará *Miramar* animadísimo?

—Figúrate.

ENRIQUE FONTANILLS

TEATROS Y ARTISTAS

PAYRET.

"Rigoletto", ópera estrenada en Venecia en 1851, es de las obras que figuran siempre en los carteles, de las que "no mueren".

Con ella alcanzó Verdi fama en Europa y se hizo admirar después en todo el mundo.

El asunto de "Rigoletto" es el mismo de "Le roi s' amuse", del Monarca del romanticismo: Rigoletto es Triboulet, Gilda, Bianca, el Duque de Mantua, Francisco I, el Conde Monterone, Saint Vallier, y Sparafucile, Satabaldi.

La fuerza dramática del argumento ofrecía al gran compositor italiano campo apropiado para inspirarse.

"Rigoletto" fué, en realidad, el punto de partida de los grandes triunfos del maestro.

La balada que canta el Duque en el primer acto, el "Caro nome che il mió cor festi primo palpitar", el "zitti, zitti moviamo a vendetta", el dúo de Gilda y Rigoletto, la melódica y graciosa canción "La donna e mobile" y el cuarteto del último acto acreditan el genio musical del compositor de Busseto.

Los artistas de la Compañía de Opera que actúa en Payret interpretaron la conocida ópera, con acierto y discreción, y merecen por ello entusiásticas alabanzas.

Macnez no es un principiante ni un acabante, es un tenor, un verdadero tenor. El público le aclamó anoche y le hizo cantar tres veces la "famosa canción".

La Vaccari dejó al auditorio encantado con su Gilda, y Martino salió airoso en Sparafucile.

Federici, aplaudidísimo en el protagonista.

El éxito de anoche fué brillantísimo y con él queda asegurada la victoria de la Compañía en la actual temporada lírica.

Lucrecia Bori cantará esta tarde en Payret la "Manon" de Puccini.

Y como es natural, se repetirá el éxito de la noche del debut.

Exito artístico y éxito económico.

La de hoy es primera "matinée" de abono.

A las dos y media empezará la función.

Para el martes se anuncia "La Bohemia".

La cantarán la Bori y Macnez.

ALBISU

En la función diurna se pondrán en escena "El señor Joaquín", "Las romanas caprichosas" y "Castillos en el aire".

Por la noche se representarán "La Revoltosa", "Las romanas caprichosas" y "El señor Joaquín".

En fecha próxima se estrenarán "La reina del Albaicín" y "El Golfo de Guinea".

CASINO

"La Corte de Faraón" y "Amor Ciego" llenan el programa de la función diurna.

Por la noche "La Corte de Faraón", "Amor Ciego" y "La Corte de Faraón".

Parece que la obra de Lleó y Compañía es una mina valiosísima.

Mina descubierta por Saladrigas, para bien de la Empresa del alegre teatro.

GRAN TEATRO

Por la tarde y por la noche se exhibirán en el Gran Teatro, atrayentes cintas.

Y los hermanos Palacios, a quienes se llama con justicia reyes del baile, se presentarán en "Los panaderos", el "cake walk" y el garrotín.

MARTI.

"El amo de la calle" y "Enseñanza libre" en función diurna, y "Estuche de monerías", "El Pollo Tejada" y "La niña de los besos" por la noche.

Para el martes se anuncia el estreno de "Alma de Dios".

HEREDIA

En el teatro de Prados y Animas, donde se hacen aplaudir diariamente Palomera y del Campo, se representarán hoy en matinée "El Cabo Primero" y "El Dúo de la Africana", y por la noche "La Revoltosa", "El Barbero de Sevilla" y "La Banda de Trompetas".

TEATRO LIBORIO

El antiguo Teatro Cuba, después de innumerables tranformaciones, ha tomado ahora el nombre de Teatro Liborio.

La Empresa Novoa, que es la que lo ha bautizado nuevamente, ha formado una Compañía de zarzuela que está ya actuando con éxito.

Consuelo Novoa y Marcelino Arean, que son las figuras salientes en el conjunto, fueron muy aplaudidos anoche.

Hoy habrá función diurna y por la noche se representarán "Arlequín y Pierrot", "En busca de la viuda alegre" y "Un doctor enamorado".

NORMA

En el salón de la calle de San Rafael habrá hoy dos matinées y se estrenarán "El ladrón Rengo" y "Los dos parecidos", cintas valiosísimas.

PLAZA GARDEN.

Exhibición de películas de mérito. Todas las noches hay estrenos.

CIRCULO CATOLICO

En la función de esta noche se presentarán las siguientes cintas: "David y Golit", "Monte Carlo y sus alrededores", "A la conquista del Polo", "El amo del desierto", "Max, émulo de Tartarín", "Industrias domésticas habaneras" y "Zigato y la locomotora".

Augusto REY.

CONCIERTO

En el Malecón por la Banda de Música del Cuartel General, hoy, domingo, de 8 a 10 y 30 p. m.

1.—Marcha Militar "Alma de Dios," Serrano.
2.—Overtura de la ópera "Poeta y Aldeano," Suppe.
3.—Cuarteto de la ópera "Rigoletto," Verdi.
4.—Andante de la 5ta, Sinfonía, Beethoven.
5.—"Una Cacería," Capricho descriptivo, Bucalossi.
6.—Intermezzo "Topeca," H. W. Jones.
7.—Danzón "El Sonámbulo," J. Molina Torres.
8.—Two Step "The Bide Regimento," Sousa.

J. Molina Torres,
Capitán Jefe de la Banda.

Para no gastar dinero en medicinas se debe gastar en la cerveza de LA TROPICAL, que es un cúralo todo.

EL SUCESO DE ANOCHE

LAS VICTIMAS DEL AUTOMOVILISMO

Un muerto y tres heridos

Anoche, a las once menos cuarto, ocurrió un desgraciado accidente automovilista en la esquina de las calles de San Lázaro y Marina.

Un "auto" que, sin marchar a exagerada velocidad, quiso evitar el encuentro con un coche de punto, fué a chocar violentamente con la casa de la esquina citada.

En el "auto" iban los señores Abelardo Muñoz Riera, su hermano José Antonio, Juan Francisco Tosar y José Freyre.

Del choque resultó muerto el señor Abelardo Muñoz, hermano de nuestro queridísimo amigo y compañero el popular redactor de "El Mundo" Víctor Muñoz.

El finado, natural de Madruga, contaba 38 años de edad, y era soltero.

Sus tres compañeros resultaron heridos, y de ellos el señor Juan Francisco Tosar, muy gravemente; tanto, que no pudo prestar declaración, temiéndose un funesto desenlace.

El "chauffeur" Arturo Mesa Villalón solo sufrió leves heridas.

La máquina era de alquiler.

El Juzgado de guardia se constituyó en el Hospital de Emergencias para las consiguientes actuaciones.

* * *

Al dar cuenta de tan tristísimo suceso no podemos menos de enviar nuestro más sentido pésame al fraternal compañero Víctor Muñoz por la desgracia irreparable que le aflije.

PARA QUE UNA MUJER SEA HERMOSA

Debe tener abundancia de Cabello Sedoso del Color que sea

El contorno más precioso de un semblante femenino, la sonrisa más dulce, pierden mucho de sus encantos, si la cabeza no está bien poblada de cabello.

Cuando es escaso ó cae, ya se sabe ahora que es la obra de un parásito que se dirige á la raíz del cabello y chupa su vitalidad. Las escamitas blancas que aparecen á la superficie se llaman caspa, y para curar la caspa permanentemente y detener la caída del cabello, es preciso matar el germen destructor. El Herpicide Newbro, ese nuevo producto del laboratorio, cuya composición química destruye los parásitos sin afectar la salud del cuero cabelludo, ataja la caída del cabello, é impide la calvicie. Cura la comezón del cuero cabelludo. Véndese en las principales farmacias.

Dos tamaños: 50 cts. y $1 en moneda americana.

"La Reunión." E. Sarrá.—Manuel Johnson, Obispo y Aguiar.—Agentes especiales.

GIROS DE LETRAS

J. BALCELLS Y Cª

(S. en C.)

AMARGURA NUM. 34

Hacen pagos por el cable y giran letras a corta y larga vista, sobre New York, Londres, París y sobre todas las capitales y pueblos de España e Islas Baleares y Canarias. **Agentes de la Compañía de Seguros contra incendios "ROYAL."**

704 156-1 E.

N. GELATS Y COMP.

108, AGUIAR 108, esquina a AMARGURA

Hacen pagos por el cable, facilitan cartas de crédito y giran letras a corta y larga vista.

Sobre Nueva York, Nueva Orleans, Veracruz, Méjico, San Juan de Puerto Rico, Londres, París, Burdeos, Lyon, Bayona, Hamburgo, Roma, Nápoles, Milán, Génova, Marsella, Havre, Lella, Nantes, Saint Quintín, Dieppe, Tolouse, Venecia, Florencia, Turín, Masino, etc.; así como sobre todas las capitales y provincias de

ESPAÑA E ISLAS CANARIAS

840 152-1 Mz.

ZALDO Y COMP.

CUBA NUMS. 76 Y 78.

Hacen pagos por el cable, giran letras a corta y larga vista y dan cartas de crédito sobre New York, Filadelfia, New Orleans, San Francisco, Londres, París, Madrid, Barcelona y demás capitales y ciudades importantes de los Estados Unidos, Méjico y Europa, así como sobre todos los pueblos de España y capital y puertos de Méjico.

En combinación con los señores F. B. Hollin and Co., de New York, reciben órdenes para la compra y venta de solares o acciones cotizables en la Bolsa de dicha ciudad, cuyas cotizaciones se reciben por cable directamente.

1154 78-1 Ab.

J. A. BANCES Y Cª.

BANQUEROS

Teléfono A-1740 Obispo núm. 21.

Apartado número 715.

Cable: BANCES

Cuentas corrientes.

Depósitos con y sin interés.

Descuentos, Pignoraciones.

Cambios de Monedas.

Giro de letras y pagos por cable sobre todas las plazas comerciales de los Estados Unidos, Inglaterra, Alemania, Francia, Italia y Repúblicas del Centro y Sud-América y sobre todas las ciudades y pueblos de España, Islas Baleares y Canarias, así como las principales de esta isla.

CORRESPONSALES DEL BANCO DE ESPAÑA EN LA ISLA DE CUBA

1156 78-1 Ab.

G. LAWTON CHILDS Y CIA. LTD.

BANQUEROS,—O'REILLY 4.

Casa originalmente establecida en 1844

Giran Letras a la vista sobre todos los Bancos Nacionales de los Estados Unidos. Dan especial atención.

Abren cuentas corrientes y de depósitos con interés.

Teléfono A-1256. Cable: Childs.

1155 78-1 Ab.

HIJOS DE R. ARGÜELLES

BANQUEROS

Mercaderes 36, Habana.

Depósitos y Cuentas Corrientes. Depósitos de valores, haciéndose cargo del Cobro y Remisión de dividendos e intereses. Préstamos y Pignoraciones de valores y frutos. Compra y venta de valores públicos e Industriales. Compra y venta de letras de cambio. Cobro de letras, cupones, etc., por cuenta ajena. Giro sobre las principales plazas y también sobre los pueblos de España, Islas Baleares y Canarias. Pagos por Cables y Cartas de Crédito.

1153 152-1 Ab

ALQUILERES

SE ALQUILA

Concordia 184, moderno, altos, compuestos de sala, saleta, tres cuartos y demás comodidades. Informan en Neptuno 39 y 41, "La Regente." 5248 8-4

VEDADO.—Se alquilan los hermosos altos, amueblados, con todo el **confort**, con contrato por años, para familia sin niños. Informan en los mismos, calle 19 entre B y C, teléfono F-1302. 5242 8-4

SE ALQUILAN los bonitos y frescos altos, acabados de restaurar, de Industria 34, esquina a Colón. La llave en los bajos de la misma. 5267 8-4

JESUS DEL MONTE

Se alquilan, en Santo Suárez 3 y 3½, a media cuadra de la Calzada, acabadas de construir, las bonitas casas de alto y bajo, completamente independientes, con terraza, sala, saleta, cuatro cuartos, baño, cocina, doble servicio sanitario y cuarto para criados. Informan en la misma y por el teléfono F-1530. Precio, $40 los bajos y $45 los altos, moneda americana.

5273 5-4

CON O SIN MUEBLES, se alquilan habitaciones, con y sin vista a la calle y unos espléndidos altos en la azotea, en Aguila 121, antiguo. 5261 4-4

EN LO MEJOR de la calle del Obispo se cede una casa de alto y bajo para establecimiento. Dirigirse por escrito a M. Alonso ,apartado 607. 5227 4-4

SE ALQUILAN, para familia de gusto, los modernos y frescos altos de Belascoaín 24. Se componen de sala, saleta, 4|4, salón de comedor y cuarto de criado. Informes y llaves en los bajos, Bazar.

5230 4-4

SE ALQUILAN

los altos de la casa Maloja núm. 24, entre Angeles y Aguila, acabados de fabricar, cerca de todos los tranvías y con sala, saleta, cinco cuartos, cocina, baño y demás servicio sanitario moderno. Precio, 12 centenes. La llave en Angeles 18, mueblería de Andrés Castro y Ca., teléfono A-7451.

5233 4-4

SE ALQUILAN las casas Bernaza 20 y Sitios 95. Informan en Habana 98.

5241 4-14

EN GALIANO 84, altos de la Sucursal del Banco Nacional ,se alquila un departamento de tres habitaciones, con terraza a la calle y servico sanitario completo.

5250 4-4

PARA DEPOSITO, garage o herrería, se alquila, San Lázaro 68. La llave en el 66, bajos. Informan en M y 13. Tel. F-1505.

5253 4-4

MALECON.—En 10 centenes se alquilan los bajos del núm. 4, sala, comedor, 3 grandes cuartos, baño y demás comodidades. La llave e informes en San Lázaro 24, altos.

5257 4-4

TRES HERMOSAS habitaciones, juntas o separadas, con balcón independiente, suelos de mármol, muebles, luz eléctrica, frescas y con esmerado servicio, baño ,ducha, etc., cambiando referencias. Galiano 75, teléfono A-5004. 5259 4-4

SE ALQUILA un bonito piso alto en la hermosa casa Virtudes 2 A, propio para oficina o familia de gusto, cuadra comprendida entre Prado y Zulueta. No se alquila para huéspedes, agua abundante, servicio sanitario moderno, suelos de mármol, $80 oro americano. El portero del 2, informa.

5228 8-3

LOMA DEL VEDADO. Casa de alto, calle 17 entre F y G, con sala, comedor, cocina ,baño e inodoro en el bajo; y en el alto 4|4 dormitorios e inodoro. Informan en F núm. 30, antiguo, entre 15 y 17.

5215 8-3

HERMOSOS ALTOS

Se alquilan los muy espaciosos y bien situados altos de Monserrate o Avenida de las Palmas núm. 7, moderno, tienen frente también por Habana y están a un paso del Prado, Parque de Luz Caballero y Malecón. Son modernos, tienen buen cuarto de baño y reunen excelentes condiciones aunque sea para dos familias. Precio, 25 centenes. Pueden verse todos los días de 1 a 3. Informan, Casteleiro y Vizoso, Importadores de Ferretería, Lamparilla número 4. 5217 10-3

SE ALQUILAN los hermosos altos de San Lázaro 229, antiguo, entre Gervasio y Belascoaín, con sala, antesala, comedor, 4 cuartos grandes y 3 chicos, baños de familia y criados y cocina. Informan en los mismos su dueño. 5221 8-3

ALTOS DE TENIENTE REY 88

11 centenes. Informes al lado.

5189 4-3

GRAN CASA DE HUESPEDES

Galiano 22 esquina a Animas. Espléndidos departamentos para familias y habitaciones para hombres solos, todo con vistas a la calle, con o sin muebles. Servicio esmerado. Precios económicos. Alquila también su hermoso zaguán.

5206 4-3

SE ALQUILAN

en Arbol Seco entre Sitios y Maloja, dos casitas de piso alto compuesats de sala, saleta, tres cuartos, servicio sanitario y suelos de mosaico. También se alquila un local de esquina para establecimiento. Francisco Peñalver, Arbol Seco y Maloja, Tel. A-2824.

5209 10-3

VIBORA

Hermosos altos acabados de construir, con frente a tres calles y a la brisa. Cuatro habitaciones, sala grande, hall, comedor, baño moderno, cuarto y servicio para criados. Encarnación y Serrano. Informan en Lacret y Bruno Zayas, a una cuadra de Correa. 5214 4-3

VEDADO

Se alquilan los elegantes y modernos bajos de Calzada entre J e I, completamente independientes desde la acera, es muy ventilada, reuniendo todas las comodidades para familia de gusto; tienen 4 habitaciones grandes, 3 pequeñas y dos para criados; hay lavabos corrientes en dos habitaciones, comedor y baño con bañadera y calentador. Se dan en 16 centenes. Informan en la misma. 5149 8-2

SE ALQUILA el primer piso de Galiano 108, para corta familia o para una oficina. Informan en la misma.

5143 8-2

VIBORA.—A media cuadra de la Calzada, se alquila la espaciosa casa calle de San Mariano núm. 7, con sala, saleta, cuatro cuartos, cuarto de criados, comedor, dos salones, patio y traspatio. Precio, 13 centenes. Informan en el núm. 5, Tel I-2030.

4882 8-25

SE ALQUILA, para oficina o bufete de abogado, un entresuelo del frente de la casa San Pedro 6. Informan en la misma, Sobrinos de Herrera.

5213 8-3

SE ALQUILAN los hermosos y ventilados bajos de Gallano 12, próximos a los tranvías. 5163 5-2

SE ALQUILA la casa Oficios 31, altos y bajos, propia para estblecimiento y familia. La llave en el 47. Informarán en Campanario 59, teléfono A-7603.

5186 8-2

EN OBISPO 56, esquina a Compostela, se alquila un hermoso salón en la planta baja.

5185 4-2

PARA AUTOMOVIL. Se alquila, en punto céntrico, un hermoso local con habitación para el "chauffeur." Informan en Galiano núm. 76. 5183 6-2

HABANA 128, entre Muralla y Teniente Rey, se alquilan amplias, claras y muy ventiladas habitaciones altas y bajas. Casa de moralidad. 5181 8-2

HABITACIONES. Se alquilan en Villegas núm. 101, acabadas de construir, con todos los adelantos modernos, entre Teniente Rey y Muralla. En la misma informarán.

5150 15-2 My.

SE ALQUILAN, en 4 centenes, un pisito de 3 habitaciones, con alumbrado y servicio independiente, y en 3 centenes un saló con balcón a la calle, en Compostela 115, entre Sol y Muralla.

5182 4-2

EN 20 CENTENES se alquilan los modernos altos de Malecón 12, derecha; tienen 6 cuartos, sala, comedor, baño, instalación de eléctrica. Informan en la misma o por e. teléfono A-1373.

5170 6-2

SE ALQUILAN los hermosos y ventilados altos de la casa calle de Lamparilla número 35, compuesta de sala, comedor, tres cuartos y demás servicios; gana 9 centenes. Informan en el café. 5174 8-2

SE ALQUILAN los espléndidos altos de la casa San Ignacio 43, con servicios sanitario modernos y toda clase de confortables comodidades. Informan en Muralla 55.

5173 8-2

SE ALQUILA una esquina propia para cualquier clase de establecimiento. En la misma casa se admiten carros y mulas a piso. San Rafael núm. 150.

5177 8-2

SITIOS NUM. 53. Se alquila una accesoria alta, balcón a la calle y cuartos de dos departamentos y cocina, a la moderna y frescos, a dos cuadras de Angeles.

5176 5-2

SE ALQUILA el piso alto (con un cuarto en la azotea) de la casa nueva Habana núm. 102, esquina a Obrapía. Su dueño en Demas núm. 46, de 11 a 12 y de 5 en adelante. 5099 8-1

VIBORA.—Luz 1 A, Jesús del Monte. Se alquila esta moderna y pintoresca casa, sala, saleta, 5|4. Informan en Galiano 126, altos de "El Siglo XX."

5097 4-1

SE ALQUILAN

espléndidas casas en las calles de Agustín Alvarez y Figuras, entre Marqués González y Oquendo, compuestas de espaciosa sala, comedor corrido, tres habitaciones, cocina ,baño, demás servicios y patio. Muy ventiladas y en punto céntrico. Precio: cinco centenes. Las llaves en la bodega de Figuras esquina a Oquendo. Su dueño en Puerta Cerrada y Antón Recio, taller de maderas. Teléfono A-7830.

5092 10-1

SAN LAZARO 184

Se alquilan los bajos. La llave en los altos. Informan: Nazábal, Sobrinos y Ca., Muralla y Aguiar, y el señor López Oña, O'Reilly 102, altos, de 2 y media a 5 P. M.

5090 8-1

JUNTO A SAN RAFAEL se alquila una habitación con balcón a la calle y luz eléctrica, en 4 luises, y otra inferior en 2. Aguila 115, altos de la peluquería "El Modelo." 5095 4-1

EN SAN RAFAEL NUM. 34, entre Aguila y Galiano, se alquilan dos locales propios para establecimiento. Informarán en Amistad núm. 45, primer piso.

5094 6-1

ALTOS DE ESQUINA, Reina 30. Se alquilan en $80 Cy. Informan en los bajos.

5113 4-1

PARA ESTABLECIMIENTO se alquila un local y 4 cuartos altos, azotea, etc., en 12 centenes, en buen punto, en Salud 23, altos, impondrán. 5103 4-1

VIRTUDES NUM. 96, antiguo, se alquilan habitaciones a $6-50, para familias sin niños ,es casa de orden y tranquila .

5089 4-1

SE ALQUILAN los bajos de Animas número 143, en 10 centenes, con sala, saleta, cuatro cuartos y servicio sanitario doble. Las llaves en la carpintería. Informes en San Rafael 36, altos, doctor Francisco Pell, de 1 a 4. 5135 4-1

PRADO 93 B, entresuelos del Café Pasaje, se alquilan hermosas y frescas habitaciones, con balcón al Prado y al Pasaje ,a precios sumamente reducidos, tienen todas las comodidades y se da llavín.

5134 4-1

EN CASA DE FAMILIA particular se alquila una habitación con balcón a la calle, con toda asistencia ,a hombres solos. Compostela 65, antiguo, altos, esquina a Obrapía. 5127 4-1

GRAN HOTEL AMERICA

Industria 160, esquina a Barcelona. Con cien habitaciones, cada una con su baño de agua caliente, luz, timbres y elevador eléctrico. Precio sin comida, desde un peso por persona, y con comida desde dos pesos. Para familia y por meses, precios convencionales. Teléfono A-2998.

4026 27-5 A

SE ALQUILA

en diez centenes, los altos de la casa Concordia 161 B, antiguo, con sala, comedor, cuatro habitaciones y un salón alto, con vista al mar, cocina, cuarto de baño con bañadera esmaltada, ducha e inodoro, calentador de agua para la cocina y el baño, inodoro para criados, galería con cristales y persianas, cielo raso en todos los techos, etc., etc. 5120 8-1

HABITACION con balcón a la calle, se alquila, con o sin muebles. Virtudes 12, moderno. En Villegas 68, otra en tres luises y en Obrapía 91, varias ,amuebladas, desde $12 Cy. 5138 4-1

SE ALQUILA

San Miguel 133, altos, entrada independiente, escalera de mármol, sala, antesala, seis cuartos, comedor, baño con bañadera, bidet, lavabo, instalación de gas y electricidad. La llave en los bajos. Informan en Belascoaín 121, de 12 a 2 y de 7 a 8 de la noche ,teléfono A-3629.

5136 6-1

SE ALQUILA la casa Virtudes 25, a tres cuadras de Prado. Tiene cuatro habitaciones y además una para criados; baño moderno y otras comodidades.

5027 8-30

VILLEGAS NUM. 113. Se alquila el piso primero, muy fresco y ventilado, compuesto de cuatro cuartos, sala y comedor. Está dotado de los efectos sanitarios más modernos, escalera de mármol y muy amplia. Informes, en los bajos de la calle de Ricla núms. 66 y 68. 5026 8-30

SE ALQUILAN los hermosos y frescos altos de Reina 88, decorados, terraza, sala, recibidor, 6 dormitorios, cuarto de desahogo, baño, comedor, 2 inodoros, 2 cuartos y ducha para criados. Llave en los bajos. Capote, Mercaderes núm. 36, Tel. A-6580.

5080 6-30

CAMPANARIO 145, bajos. Se alquilan estos bajos, acabados de reedificar, frescos y espaciosos, casi esquina a Reina. La llave en los altos. 5084 8-.

OBRAPIA NUM. 14, esquina a Mercaderes, se alquila un departamento independiente, con tres habitaciones y comedor, en cuatro centenes. 5040 8-30

SE ALQUILAN, en siete centenes, los altos de Oquendo 12, moderno, con sala, saleta y tres habitaciones. Informan en el núm. 6, fábrica de mosaicos.

5037 8-30

SE ALQUILAN los altos de la moderna y ventilada casa de Revillagigedo núm. 39, a dos cuadras de Monte, con sala, saleta y tres cuartos grandes. Tiene agua abundante. La llave en la lechería. Todo el servicio moderno. 5034 4-30

EN LA VIBORA

se alquila la casa calle de Milagros esquina a Marqués de la Habana, jardín, portal por las dos calles, sala, dos cuartos grandes, lavabo fijo, baño completo, ésto en el bajo; en el alto, escalera de mármol, dos cuartos grandes, cocina, comedor y cuarto de criado con su servicio. La llave enfrente, bodega. Informan en el Café América, teléfono A-1386. 5043 6-30

EN EL VEDADO, calle 19 esquina a D, núm. 283, se alquila una casa de alto y bajo, amueblada, con 5 cuartos y dos de criado, con garage. En la misma, de una a 4, informarán. 5049 8-30

VEDADO.—Se alquila la casa K número 15, entre 17 y 19, compuesta de sala, hall central, 6 habitaciones, comedor y demás comodidades y local para automóvil. Precio fijo, 22 centenes. La llave e informes en la misma. 5076 8-30

SE ALQUILA un departamento con balcón a la calle, Cárcel núm. 5.

5007 8-29

SE ALQUILAN los altos de Jesús del Monte 5, en la Esquina de Tejas. Recién construidos. Pisos de mosaico, escalera de mármol, etc. Se dan económicos a persona cuidadosa. Sala, comedor, 2 habitaciones, cocina, baño, etc. Monte núm. 503.

4983 8-29

VEDADO. Calle 8 núm. 28, amplia, muy ventilada, con jardín, patio y traspatio. La llave en el 36. Informan en Corrales número 6, teléfono A-1087.

4969 10-29 A.

SE ALQUILA, para estaglecimiento o familia, muy baratos, los bajos de Salud número 15 A. La llave en el núm. 17, bajos. Su dueño, Concordia 22, teléfonos A-4172 y F-2523. 4960 8-29

VEDADO.—Calzada esquina a 14, frente al Vedado Tennis Club, se alquilan 4 casas, dos altas y dos bajas, acabadas de fabricar. La llave en Línea núm. 138. Informes en Obrapía 25, altos, teléfono A-3536.

4842 8-27

SE ALQUILA la nueva y bonita casa Calzada del Cerro 629, con portal, sala, saleta, cuatro cuartos, comedor, patio y traspatio. La llave en frente. Informan en el número 438 F. 4940 8-27

EN LOS ALTOS de Monte 36, antiguo, se alquilan dos habitaciones con cocina, terraza y demás servicios, en tres centenes.

4951 8-27

SE ALQUILA

en el mejor punto de Marianao, entre las líneas del eléctrico y Havana Central, Real 33, frente a la Iglesia, una hermosa casa, acabada de reedificar, con sala, saleta, comedor, cocina, espaciosos patios y traspatio con jardín, seis habitaciones corridas, dos separadas para la servidumbre, espaciosos portal y zaguán para automóvil, servicio sanitario, con baño de agua caliente y fría e inodoro, inodoro y ducha para la servidumbre, hermosa azotea, instalación eléctrica y todo a la moderna. Informan en Real núm. 21, teléfono B-07—7084.

4937 8-27

EN EL CENTRO del comercio, Cristo núm. 4, bajos, casa acabada de construir, cuartos espléndidos frescos, baratos para hombres solos. Informes, todos los días de las 10 a las 11½ y de 1 a 2.

4962 8-27

ALTOS de Monserrate número 7

Modernos y ventilados, con gran instalación sanitaria, espaciosos para numerosa familia y dan a la calle de la Habana. Pueden verse de 1 a 3. Informan, Castelejo y Vizoso, Lamparilla núm. 4.

4900 8-26

VEDADO.—Se alquila la casa 7ma. número 37, frente a Trocha, con jardín, zaguán, sala, saleta de recibo, 6 grandes cuartos, saleta de comer, 3 cuartos para criados, patio y traspatio con caballeriza. San Lázaro núm. 36, altos.

4893 8-26

Jesús del Monte 360

Se alquila esta hermosa casa, situada en la parte más saludable de Jesús del Monte. Con sala, saleta, comedor, ocho cuartos, espacioso portal y patio. La llave en la bodega. Informes, Luis Ulloa, Prado núm. 3.

4928 8-26

EN QUINCE CENTENES se alquilan los altos de Malecón 240, esquina a Campanario, con sala, dos gabinetes, comedor, tres cuartos bajos y uno alto. La llave e informes su dueña, San Lázaro y Campanario.

4905 8-26

AYUNTAMIENTO núm. 10

Cerro. Se alquila esta hermosa y cómoda casa, compuesta de zaguán, sala, saleta de comer, 4 habitaciones y demas servicios, próxima a la Calzada. La llave en la bodega de la esquina de Carmen e informan en Amargura 21, teléfono A-2736.

4932 8-26

HABITACIONES

se alquilan con balcón a la calle, altas con suelo de mosaicos, un escritorio, O'Reilly 13, Empedrado 15, sin niños.

4907 15-26 A.

HABITACIONES

Alquílanse habitaciones claras y bien ventiladas, con vista a la calle y al interior, con o sin pensión. Habana 111, antiguo. 4883 26-25 A.

A LOS VIAJEROS

y familias que vengan para la Habana, les recomiendo vayan al hotel y fonda "La Gran Antilla," en Oficios 13 y encontrarán cuartos con dos camas desde cincuenta centavos hasta un peso, con balcón a la calle y luz eléctrica y comida por día desde 50 centavos. Serán servidas gratis por sus agentes. 4800 26-24 A.

HOTEL MAISON ROYALE

CALLE 17 NUMERO 55 y ESQUINA J

VEDADO

Para pasar el verano cómodamente y al fresco, en el punto más alto del Vedado, con lujo y confort moderno, cocina exquisita bajo la dirección del mismo chef francés de la estación de invierno. Precios especiales de verano, teléfono F-1158.

4753 26-23 Ab.

SE ALQUILAN

los espléndidos y lujosos altos de la casa Lamparilla núm. 1, con amplios salones propios para una gran empresa, compañía de seguros o de vapores, etc. Entrada independiente y cómoda. Situación la más céntrica de la zona comercial: cerca de la Lonja, la Aduana, los Bancos y Correos. Informarán en la planta baja.

4656 15-19 Ab.

SE ALQUILAN los altos de la casa Quinta núm. 43 A, se componen de sala, saleta 4 hermosas habitaciones, cuarto de baño, comedor, cocina y servicio para criados, con instalaciones modernas. La llave e informan en Calzada 74. 4607 16-18 A.

EN REINA NUM. 14 se alquilan hermosos departamentos con vista a la calle, con o sin muebles. Precio módico, con todo el servicio y entrada a todas horas. En las mismas condiciones en Reina núm. 49.

4328 26-12 Ab.

LA NOTA DEL DIA

(Cuento del domingo.)

Al párroco de Cincuesma,
oscuro y pobre lugar,
se le ocurrió predicar
un domingo de cuaresma,
con el deseo ferviente
de llevar al corazón
de los fieles, la emoción
de su palabra elocuente.
Estaba de bote en bote
la iglesia, llena de luces,
y haciéndose todos cruces
aguardando al sacerdote.
Pues aunque la fe allí irradie
con harto fervor quizás,
no pensó verle jamás
subir al púlpito nadie.
Llegado el momento, al fin,
con la ansiedad consiguiente,
miró al concurso de frente
hablando bajo en latín,
y luego, como un obús
¡pom! empezó de memoria
sin detenerse, la historia
de la vida de Jesús.

. . . . . .

"¡Oh milagro de sus manos!
Como oísteis muchas veces;
entonces, con tres mil peces
y dos mil panes, hermanos,
a cinco personas dió
de comer y con hartura."
El herrero: —Señor Cura,
milagro igual haría yo.
Miróle el orador fiero,
con un rayo en la mirada,
pero no respondió nada
a la gracia del herrero.
Y aunque concluyó de prisa
afectando compostura,
la cara del señor Cura
a cualquiera daba risa.

. . . . . .

Al otro año, en la cuaresma,
ni un día menos ni más,
subió al púlpito don Blás
de la iglesia de Cincuesma.
Y lo mismo que un obús,
pero sereno y triunfante,
metióse campo adelante
en la vida de Jesús:
—¡Qué milagro! ¡Fué el mayor!
Como oísteis muchas veces;
con dos panes y tres peces,
aquel divino Señor,
obedeciendo a una ley
de piedad y sentimiento
dió de comer al momento
a cinco mil de su grey.
Creyendo verle en un potro
gritó al herrero: —¿Qué tal?
Este milagro, animal,
¿le hicieras tú como el otro?
Responde, ignorante, vago,
mal creyente.
Y respondió:
—Con todo lo que sobró
del año pasao, lo hago.

C.

SORDOS

Ha llegado a la Habana de paso para Nueva York, el director del Laboratorio y Gabinete acústico de Madrid, señor Ruíz Marín, con el gran descubrimiento científico para dar oído a los sordos. Se hospeda en el Hotel del Pasaje, donde recibe todos los días de 9 a 12 y de 3 a 5, hasta el domingo, 11 del corriente, inclusive.

NOTICIAS DEL PUERTO

EL "HAVANA"

Conduciendo carga general, correspondencia y 105 pasajeros, se hará a la mar hoy, con destino a New York, en viaje directo, el vapor americano "Havana".

Entre el pasaje figuran:

Nuestro compañero en la prensa señor Rafael Conte.

El señor José Zalba, que se dirige a los Estados Unidos, en busca del aviador Agustín Parlá, y para traer un aeroplano.

El Representante a las Cámaras, señor Juan Ramón Xiqués, acompañado de su hijo.

Los señores A. Regueira, Eduardo M. Balbona, José Miró e hijo, L. González, Gabriel de la Campa, M. López Cendoya y señora, Armando Rionda, Carlos Smith, Aurelio Pino, Benito Parajón y otros.

EL "MIAMI"

Anoche fondeó en bahía, el vapor americano "Miami", procedente de Key West, trayendo carga general, correspondencia y 25 pasajeros.

EN LIBERTAD

Ayer tarde quedaron en libertad de desembarcar los pasajeros del vapor español "Manuel Calvo", que habían ingresado en Triscornia, por haber atracado dicho buque en Canarias.

EL "L. DUFFEIN"

En la tarde de ayer salió para Sagua el vapor inglés "L. Duffein".

EL "ALFONSO XII"

Para Veracruz saldrá hoy el vapor español "Alfonso XII", llevando pasajeros y carga.

INTERINO

Ha sido nombrado teniente interino de la Policía del Puerto el señor Pedro Iduate, que presta sus servicios en dicho Cuerpo.

EL "PRINCE GEORGE"

Este vapor inglés salió ayer para Key West, llevando carga y 26 pasajeros.

EL "MASCOTTE"

Con carga y 90 pasajeros salió ayer para Key West y Tampa el vapor americano "Mascotte".

EL "KINGSWOOD"

El vapor inglés de este nombre llegó ayer procedente de Gibraltar y Marsella, con carga general.

EL "MOLDEGAR"

Para Cienfuegos salió ayer el vapor inglés "Moldegar".

EL "TREDNES"

El vapor noruego de este nombre salió ayer para Caibarién.

EL "K. CECILIE"

Con destino a Veracruz, salió ayer el vapor alemán "K. Cecilie".

El pequeño amargor de la cerveza la convierte en aperitivo y no hay ninguno que supere en cualidades excitantes a la cerveza LA TROPICAL.

CARNET - SALON

Ayer fueron los onomásticos de una distinguida señorita, inteligente, ilustrada, delicada y de una altura moral incomparable.

¿Su nombre?

Cruz Angulo y Verdesi.

¡Ah! Siempre que es pronunciado, solo es para ponerse de manifiesto cuanto vale por su inteligencia nada vulgar, por su amor al estudio y por la grandeza de su alma, tierna y dulce.

"Crucita," como cariñosamente le llaman sus amigos y admiradores, entre los que nos contamos, es una joya de inapreciable valor, es una verdadera esperanza en el porvenir, pues para orgullo de la sociedad cubana en general y para la camagüeyana en particular, cuna en que naciera, en no lejano día su nombre figurará entre los que por su inteligencia y su amor al estudio son honra y prez de la intelectualidad cubana.

Hasta la señorita Cruz, aventajadísima estudiante de medicina, llegue, aunque tarde, nuestra felicitación.

Hoy celebra sus días una dama muy distinguida y respetable, la virtuosa y ejemplar señora Mónica Contreras de Morúa Delgado.

Como felicitación en este día, rogamos acepte estas líneas.

Havana Park.

Los antiguos terrenos del "Marino" esta tarde, al igual que los domingos anteriores, estarán muy concurridos.

Las novenas "Occidente" y "Le Printemps" lucharán por obtener en el campeonato "Minerva" el primer puesto, toda vez que hasta ahora están empatadas.

De damitas bellas y señoras elegantes, estará llena la glorieta del "Havana Park."

Otras fiestas además de las del "Havana Park" tendremos esta tarde.

Habrá dos matinées.

Una, la que celebrará la sociedad "Nuevo Pensamiento" en "El Progreso" de Guanabacoa, y la otra, la segunda de la serie, que en elegantísimo chalet viene celebrando "Los Jóvenes de la Perla" en el Vedado.

Ya han comenzado a repartirse las invitaciones para la "soirée" que tendrá efecto en la elegante morada de los esposos La Torre.

Demás está que digamos que se está haciendo con marcada escrupulosidad.

Jesús Martínez.

Mañana es el día escogido por este distinguido y muy estimado joven, amigo nuestro, para celebrar en el "Politeama" su beneficio.

Es de esperar que dadas las simpatías con que cuenta en la sociedad habanera, esta fiesta resulte para Jesús de verdadero éxito.

Pésame.

Por este medio enviámoselos muy sentido a la distinguida familia Camba y Herrera que han visto desaparecer para siempre a la virtuosa y estimada dama, señora Juana Herrera, madre cariñosa de los señores Luis y Alfredo Camba y Herrera, y abuela de la señorita Julia Sánchez Herrera, estimada amiga nuestra.

La velada del "Centro."

Tenemos en nuestro poder el programa por el cual se regirá la hermosa fiesta que en celebración del trigésimo cuarto aniversario celebrará el día 10.

Agustín Bruno.

Cronica Religiosa

DIA 4 DE MAYO

Este mes está consagrado a la Santísima Virgen.

El Circular está en las Reparadoras.

La semana próxima estará expuesta Su Divina Majestad en la V. O. T. de San Francisco.

Santos Silvano, Porfirio, Florián y Paulino, mártires; santas Mónica, viuda, Antonia, mártir, y Pelagia, virgen y mártir.

Vida de la Santísima Virgen María, por el P. Croiset:

Figuras del Antiguo Testamento y profecías que miraban a la Virgen Santísima.

Todos los profetas han hecho el retrato de la Madre de Dios al hacer el de su Hijo. No ha habido intérprete del Espíritu Santo que no haya hablado de vos Virgen Santísima, exclama San Andrés de Creta, vos sois el asunto ordinario de sus oráculos, y el objeto de sus retratos alegóricos que nos han dejado (Cant. 6.) ¿Quién es esta parecida a la aurora, que viene a anunciarnos el nacimiento del sol? dice Salomón en el cántico de los cánticos. Desde el primer instante de su vida, hasta que dió al mundo al Salvador, fué María como la aurora que se levanta sobre el horizonte, y que nos trae y acerca el día a medida que se va ella misma adelantando: hermosa como la luna en su lleno; resplandeciente como el sol, de quien la luna recibe y tiene su belleza y su luz; terrible a las potestades de las tinieblas, las que disipa con su esplendor; semejantes a un ejército formado en batalla, que infunde terror al enemigo y le obliga a echar a correr. Por medio de estas sagradas alegorías, de estas misteriosas metáforas y de estas figuras proféticas, preparaba el Espíritu Santo al mundo para la maravilla, que había de ser la admiración de los angeles y de los hombres en la persona de la Santísima Virgen.

Fiestas el Lunes y Martes

Misas Solemnes; en la Catedral y demás iglesias las de costumbre

Corte de María.—Dia 4. —Corresponde visitar a Nuestra Señora del Rosario, en Santo Domingo. El día 5, a Nuestra Señora de las Nieve, en Paula.

LAS MADRES

debieran saber. Con la mayor parte de las niñas, sus tribulaciones proceden de la falta de nutrición, tanto en calidad como en cantidad. Hoy dia se denomina esta condición por el término de Anemia; pero las palabras no alteran los hechos. Existen miles de niñas en esta condición; algunas de ellas están en la edad de los misteriosos cambios que conducen al completo desarrollo y necesitan especial cuidado. Muchas sucumben en este período tan crítico y la historia de tales pérdidas es la más triste en el curso de la vida. Un tratamiento conveniente podría haber salvado á la mayor parte de estos tesoros de sus padres, si las madres hubieran sabido de la

PREPARACION DE WAMPOLE

y la hubieran administrado á sus hijas, con el resultado de que habrían llegado á ser mujeres fuertes y sanas. Es tan sabrosa como la miel y contiene todos los principios nutritivos y curativos del Aceite de Hígado de Bacalao Puro, que extraemos de los hígados frescos del bacalao, combinados con Jarabe de Hipofosfitos Compuesto, Extractos de Malta y Cerezo Silvestre. Para lograr el desarrollo de niños pálidos, raquíticos y demacrados y especialmente aquellos que padecen Anemia, Escrófula, Raquitismo ó Enfermedades de los Huesos y la Sangre, no tiene igual, pues sus propiedades tónicas son excelentes. "El Sr. Dn. M. Sánchez Rodriguez, Director de la Casa Amiga de la Obrera de Mexico, dice:—La Preparación de Wampole me ha dado los mejores resultados en los niños á quienes la apliqué, apesar de lo avanzado de su enfermedad estan ya perfectamente curados, habiendo desaparecido las escrófulas que la terrible anemia les produjera y su estado general es de lo más satisfactorio." En las Boticas.

SANTA IGLESIA CATEDRAL

La Misa cantada mensualmente en honor de San José en la Capilla de Loreto, se efectuará el jueves 8, a las 8.

Se suplica la asistencia de sus devotos y contribuyentes, recordándoles las Indulgencias concedidas por el Excmo. y Rvmo. señor Obispo Diocesano. El Santo Bendito los bendecirá. 5245 4-4

IGLESIA DE SAN FRANCISCO

El domingo, día cuatro, se celebrará la fiesta de la Invención de la Santa Cruz, con misa solemne a las nueve, predicando el P. José Sarasola.

5178 3-2

Iglesia de Jesús del Monte

Honras fúnebres por el descanso eterno del que en vida fué José Menéndez, padre amantísimo del que suscribe, fallecido en Soto del Barco (Asturias) en Mayo del año pasado, cuyas honras como primer aniversario se celebrarán a las 8 y media del lunes 4 a. m. en esta Iglesia Parroquial.

Sus hijos Manuel, Bernardo, Generoso, Gaspara, Perfecto y José, Presbítero; sus sobrinos Emilio, Ramón, Crisanto y Fulgencio Menéndez, sus nietos Fulgencio, Manuel y José del mismo apellido y demás parientes, con el Párroco que suscribe, su hijo menor, ruegan la asistencia a los feligreses y amigos.

El Excmo. Sr. Obispo Diocesano concede 50 días de indulgencia a los fieles que asistan y rueguen a Dios por el alma del finado.

Jesús del Monte, Mayo 2 de 1913.

El Párroco,
Manuel Menéndez.

Colegio de las Hermanas Dominicas Americanas del Vedado

Desquina a 5a

Como preparación para la primera Comunión de las niñas del Colegio a que se dignará el Excmo. Iltmo. y Rvmo. señor Obispo asistir para repartir el pan de los ángeles a las que por primera vez se acercan a la mesa y convite que Jesús les da.

Se les señala los días de retiro, así que desde el día 3 se da comienzo al retiro hasta el da 6, en la capilla del Colegio. Las pláticas están a cargo del M. R. P. Provincial de los Dominicos; por la mañana, a las 10 y por la tarde, a las 2 o 2½.

Además de las niñas del Colegio se esperan a algunas de las antiguas alumnas, y también a algunas señoritas y señoras.

Pueden asistir todas las que así lo deseen. Sepan que en este Colegio se admiten pupilas, medio pupilas y externas.

En este Colegio hay misa todos los días a las 6 o 6 y media. Los domingos y días festivos a las 8 y media o 9 la misa, estando expuesto el Santísimo Sacramento hasta las tres de la tarde. Todos los días del mes de Mayo, a las tres de la tarde, exposición... bendición y las flores. Todos los que deseen pueden asistir para visitar a Jesús Sacramentado y obsequiar juntamente con las niñas a la Santísima Virgen.

En la parroquia del Vedado también se hace todos los días el ejercicio del mes de Mayo, a las 8 y media de la mañana; pero los sábados y domingos se hace por la tarde, ofreciendo flores a la Virgen las niñas de distintos colegios y particulares, para el segundo domingo de éste, el día 11, está el Colegio de Nuestra Señora de las Mercedes, para ofrecer las flores terminada la procesión del niño Jesús.

5236 1d-3 2d-4

IGLESIA DEL PILAR

FLORES DE MAYO

El jueves, día 1º. de Mayo, dará principio el ejercicio en honor de la Santísima Virgen María que vulgarmente se llama de las Flores.

A las 7 y media de la noche se rezará el Santo Rosario, ejercicio del mes, ofrecimiento de las flores, cánticos y despedida a la Santísima Virgen.

El coro estará a cargo de las niñas de color del colegio "El Sagrado Corazón de Jesús," Universidad 42.

Varias niñas y niños recitarán poesías y ejemplos y habrá pláticas algunos días por elocuentes oradores sagrados.

EL PARROCO.

5042 4-1

Festividad de la "Rosa"

En la Iglesia de Santo Domingo

El domingo próximo, 4 de Mayo, la Asociación del Rosario Perpetuo del Centro de la Habana, celebrará su **Fiesta Titular** en dicha iglesia con el más brillante esplendor y con arreglo al siguiente programa:

Por la mañana.—A las 8, misa de Comunión General para los asociados del Rº. Pº., cofrades y demás fieles, amenizada con instrumentos e inspirados motetes, en la que se repartirán bonitas estampas-recordatorios. A las 9, bendición de las rosas, exposición, función solemne de misa con ministros y a gran orquesta, de la que formarán parte más de 30 profesores bajo la dirección del afamado compositor señor Eustaquio López, y panegírico a cargo del Secretario Provincial M. R. P. Fr. Paulino Quirós. A continuación de la misa seguirá el rezo solemne, del santo rosario en el que se sucederán los asociados del Rº. Rº. por grupos de Secciones, según la distribución que figura en la **Hojita.** Y para mayor realce del culto y excitar la devoción, quedará de manifiesto el Santísimo todo el día.

Por la tarde.—A las 4, rosario y letanía cantados, sermón por el R. P. Fr. Manés González, Director de la Asociación, reserva, imposición de rosarios, ofrecimiento de rosas a la Santísima Virgen, acompañado de cánticos y poesías alusivas al acto, por las niñas del Colegio "San Francisco de Sales," procesión, salve y despedida. Las rosas benditas se distribuirán junto con las velas a quienes se provean de éstas, y las sobrantes se repartirán al público al final de los cultos.

5102 alt. 3t-30 3m-1

PARROQUIA DEL ANGEL

FLORES DE MAYO

Todos los días, a las 7 y media p. m., honrará esta Parroquia a la Santísima Virgen con el hermoso ejercicio de las Flores de Mayo, cantando las letanías y preciosos motetes, el coro de la Parroquia. Los domingos habrá sermón.

4985 10-29

COMUNICADOS.

EL GOLPE

SOCIEDAD DE RECREO

El domingo, 4 del actual, celebrará esta Sociedad un magnífico baile de disfraz en los espléndidos salones de Zanja número 68, entre Escobar y Gervasio.

NOTA.—Se admiten socios transeuntes, y la fiesta no se suspenderá por ningún motivo.

Habana, 2 de Mayo de 1913.

El Secretario

5222 2-3

A LOS PLANCHADORES INTERESA

Se vende un tren de lavado en poco dinero, por tener su dueño que ausentarse para España. El trabajo que tiene es a piezas. Se puede ver a todas horas a fin de que se hagan cargo el lunes 5. Informan Acosta número 15 y Aramburo número 35.

5151 4-2

GABINETE

— DE —

OPERACIONES DENTALES

— DEL —

Dr. TABOADELA

Dentista y Médico Cirujano.

Todas las operaciones se practican por los métodos más modernos.

Dientes postizos de todos los sistemas.

Dentaduras de puente en todas sus formas.

Aplicaciones eléctricas para la curación de la Piorrea alveolar, Neuralgias faciales y otras dolencias de origen dentario.

Consultas de 8 a 4.

SAN MIGUEL 76
esquina a San Nicolás
Telefono A 7619

3610 2c-19

ENSEÑANZAS

Colegio y Academia "Cuba"

Aguila 110. (Autorizado en Mayo 9 de 1912.) 1ra. y 2da. enseñanza y Escuela de Comercio. Por el día y de 7 a 9 P. M. Teneduría de Libros, Cálculos Mercantiles, Inglés, Mecanografía y Prácticas comerciales igual que en un escritorio. Se admiten internos. Clases para obreros. Pidan Prospectos. Director: **A. ORFILA.**

5199 26-3 My.

LAURA L. DE BELIARD

Clases de Inglés, Francés, Teneduría de Libros, Mecanografía y Piano.

—SPANISH LESSONS—

Corrales número 141, antiguo.

5129 26-1 May.

UNA PROFESORA TITULAR DE PIANO y solfeo, recibe órdenes en Animas número 161, teléfono A-3050.

4791 15-23 A.

ARTES Y OFICIOS

GRAN TALLER de Modistas

Ofrecemos a usted esta casa, donde se confeccionan toda clase de vestidos de fantasía, estilo sastre y lencería. Especialidad en ropa blanca, habilitaciones de novias y canastillas. Precios muy reducidos. Habana núm. 100, esquina a Obrapía.

5160 15-2 My

COMPRAS

SE DESEA COMPRAR UN PERRITO Pomerania y uno maltés, que no pasen de un año y sean bien chiquitos. Calle 10 núm. 3, Vedado, teléfono F-1163; si es una cosa de mérito se pagarán bien.

5074 6-30

PERDIDAS

PALOMAS MENSAJERAS

Se han extraviado tres en Obrapía 50, bajos, los números 28,163, 21,689 y 29,512. Se gratificará al que las devuelva.

c. 1430 8-2

SOLICITUDES

DESEA COLOCARSE UNA PENINSULAR de mediana edad, lleva dos años en el país, para el servicio de una casa: entiende un poco de cocina y sabe cumplir con su obligación. Informan en Alambique núm. 43.

5260 4-4

UNA JOVEN PENINSULAR DESEA colocarse de criada de manos o para las habitaciones: sabe su obligación. Monte 35, altos de "La Retreta." 5258 4-4

SE SOLICITA UN CRIADO DE MANOS que sepa cumplir con su obligación. Inútil presentarse sin referencias. Sueldo, 4 centenes y 3 pesos plata. Informan en Línea 41, Vedado. 5256 4-4

SE SOLICITA UNA BUENA COCINERA Y una criada de manos, las dos han de ser limpias y trabajadoras, de lo contrario que no se presenten; se da buen sueldo. Morro 11, moderno, bajos. 5251 4-4

EN O'REILLY 4, BAJOS, SE SOLICITA un buen taquígrafo que posea bien el inglés y sea rápido en la máquina de escribir y familiarizado con la correspondencia comercial. 5249 4-4

DOS SEÑORAS PENINSULARES, RECIEN llegadas, edsean colocarse de crianderas, de 6 meses, con buena y abundante leche, teniendo quien las recomiende. Informan en Muralla 109. 5247 4-4

COCINERA BLANCA. SE DESEA UNA: sueldo, 3 luises, y un cocinero que se preste a la limpieza de dos autos, en el Vedado. Obrapía 83, altos.

5271 4-4

SE SOLICITA UN JOVEN CON CONOCIMiento práctico de teneduría de libros y poseyendo el inglés y español. Dirigirse al Apartado núm. 654. 5270 3-4

UN JOVEN RECIEN LLEGADO DE LOS Estados Unidos, experto en cálculos y conocedor de la teneduría de libros, solicita colocación en casa de comercio, fábricas o centrales. No tiene pretensiones y puede dar garantías de comerciantes. Alfredo Díaz, Paseo 26, entre 13 y 15, Vedado.

5269 5-4

PARA SEÑORA DE COMPASIA O COSTura, se ofrece una peninsular con referencias en Amistad núm. 54.

5266 4-4

DESEA COLOCARSE, PARA CRIADA de manos, una joven peninsular con buenas referencias y recomendación si las piden. Someruelos núm. 3. 5265 4-4

CRIADA PARA COMEDOR. SE SOLICita una que sepa servir bien una mesa, tiene que tener buenas referencias. Recién lelgada no. Calle 11 entre E y F, Vedado, señor Domínguez.

C. 1418 4-4

DESEA COLOCARSE DE CRIADA DE mano una peninsular de medaina edad; sueldo, 3 centenes y ropa limpia. Informan en Lagunas 103, antiguo.

5232 4-4

SE SOLICITA UNA CRIADA PARA LA limpieza de habitaciones y que sepa su obligación, en Aguiar número 66, altos.

5231 4-4

SE OFRECE UNA PENINSULAR PARA lavar y planchar para casas particulares, hotel o fonda, a gusto de los dueños. Informes, Calzada de Vives núm. 174.

5229 4-4

SE SOLICITA

un socio con capital de 6 a 8 mil pesos oro español, para una industria de resultados positivos. Da un buen interés y se garantiza el capital empleado, pudiendo ser administrado por él mismo. Informes, los da el señor Hurtado, Cuba 52, Habana.

5226 4-4

AGENCIA DE COLOCACIONES DE LOque Gallego, Dragones 16, teléfono A-2494. En 15 minutos, y con referencias, facilito criados, camareros, dependientes, crianderas y trabajadores.

5272 4-4

UNA BUENA LAVANDERA DESEA ENcontrar ropa fina para lavar en su casa o fuera, no la manda al Troy. Informan en Suárez 72, antiguo.

5246 5-4

DESEA COLOCARSE UNA JOVEN PEninsular para manejar un niño o limpiar habitaciones: sabe cumplir con su obligación y es cariñosa con los niños: tiene quien la recomiende, Neptuno 235 al lado del café, por Soledad. 5244 4-4

SE SOLICITA UN TRABAJADOR DE MEdiana edad para jardín. Vedado, Línea 140, esquina a 14. 5240 4-4

SE DESEAN DOS APRENDICES PARA taller de encuadernación; se prefiere que estén adelantados en el oficio. Prado 115, librería. 5239 4-4

EXPERTO TENEDOR DE LIBROS QUE posee inglés, ofrece sus servicios. Buenas recomendaciones N. Mariño, San Lázaro núm. 6, bajos. 5237 10-4

DESEA COLOCARSE UNA JOVEN PEninsular para manejadora o criada de manos, para corta familia. Dirigirse a San Miguel 126, antiguo.

5235 4-4

COMISIONISTA

establecido en Santiago de Cuba y con buena clientela en toda la provincia y la de Camagüey, solicita artículos de fácil venta en comisión. Acepto representaciones. Buenas referencias y garantías. Dirigirse por escrito a R. L., Apartado 99, Cuba.

5212 4-3

ZAPATEROS

Se solicitan operarios de clavados y de embutidos en Neptuno 235 A.

5204 4-3

SE SOLICITA UNA CRIADA QUE SEPA cocinar bien y ayude a la limpieza de la casa, para un matrimonio, ha de dormir en la colocación y traer referencias; sueldo, 4 centenes y ropa limpia. San Nicolás 144, antiguo. 5202 4-3

DESEA COLOCARSE UN ASIATICO buen cocinero a la español y criolla: sabe cumplir con su obligación y tiene personas que respondan por su conducta. Hace toda clase de dulces en almibar. Darán razón en Revillagigedo 47.

5195 4-3

SE SOLICITA UNA COCINERA EN NEPtuno 17, altos, que sea buena y tenga buenas referencias. c 5200 4-3

UN COCINERO EN GENERAL, DE LA raza de color, desea colocarse en casa particular o de comercio: cocina a la española, francesa, inglesa y criolla. Informan en San Miguel núm. 132, antiguo.

5197 4-3

UN JOVEN PENINSULAR DESEA COlocarse de portero de casa particular o de oficinas: tiene referencias. Domicilio, Mercaderes núm. 11. 5194 4-3

UN JOVEN PENINSULAR DESEA COLOcarse de dependiente de bodega, café o fonda. Domicilio, Mercaderes núm. 11.

5193 4-3

SE OFRECE UNA PENINSULAR PARA ama de llaves: sabe coser a mano y en máquinas, también entiende de fotografía y no tiene inconveniente en ir al Vedado. Esperanza núm. 116, pregunten por Paquita.

5187 4-3

DESEA COLOCARSE UNA CRIANDERA peninsular, recién llegada, de tres meses: tiene buena y abundante leche, reconocida por los médico, teniendo quien responda por su conducta. Informan en Morro núm. 22, antiguo. 5223 4-3

SE SOLICITA UNA MANEJADORA QUE sea aseada y tenga quien la garantice, en Tejadillo núm. 34. 5216 4-3

SE DESEA SABER

la residencia del señor don Ricardo Núñez Basciro. Lo solicita Jesús Burgos, calle de Martí núm. 10, Sancti Spíritus.

C 1444 4-3

SE DESEA SABER EL PARADERO DE Bernardo Fernández García, natural de España, pueblo de Somado, para asuntos de interés. Lo busca su hermana Dolores Fernández García, vecina del Vedado, calle K núms. 170 y 172, entre 17 y 19.

5219 4-3

UNA CRIADA DE MEDIANA EDAD DEsea encontrar una familia que se embarque para Nueva York y necesite sus servicios como manejadora o para señoras; paga su pasaje, es solamente por ir en su compañía; es persona de moralidad. Lealtad núm. 90, antiguo.

5196 4-3

DESEA COLOCARSE UN MUCHACHO DE 14 a 15 años, para casa particular o para el comercio. Estrella 39, altos.

5184 4-2

SE SOLICITA UN BUEN CRIADO DE manos que dé referencias satisfactorias. Línea núm. 122, entre 8 y 10, Vedado.

G. 4-1

SE SOLICITA UNA CRIADA DE MANOS que dé buenas referencias. Neptuno número 103, antiguo.

C 1429 5-2

SASTRE. SE NECESITAN DOS APRENdices adelantados en Amargura núm. 60, antiguo. 5148 4-2

DESEA COLOCARSE UN JOVEN QUE acaba de llegar del interior, donde trabajaba de dependiente de hotel, en cosa análoga. Informan en Obispo núm. 4½.

5147 4-2

DESEA COLOCARSE UNA JOVEN PEninsular de criada de manos: sabe cumplir con su obligación. Aguacate 96, antiguo.

5146 4-2

SE SOLICITAN SEÑORITAS CON INStrucción suficiente para trabajor de Escritorio. Dirija su oferta al apartado 381.

5153 3-2

UNA COCINERA PENINSULAR DESEA colocarse en casa de familia o de comercio, dando buenas referencias. Lamparilla número 71, altos. 5152 4-2

UN ASIATICO, BUEN COCINERO, ASEAdo y joven, desea colocarse en casa particular. Informan en Rayo núm. 13.

5150 4-2

UNA RECIEN LLEGADA, CATALANA, solicita colocación de criada de manos en casa de familia respetable. Dirijanse a Cuba núm. 38, altos. 5157 4-2

PARA CORTA FAMILIA SE SOLICITA una criada de manos, ha de ser muy limpia, trabajadora y formal. Sol 95, alto.

5161 4-2

UN COCINERO REPOSTERO, DE COLOR, desea colocarse en casa fromal, que les guste comer bien: tiene personas que lo garanticen. Informan en San Lázaro y Aguila, bodega. 5165 4-2

DESEA COLOCARSE UNA MUCHACHA peninsular de mediana edad, de criada de manos o manejadora: sabe cumplir con su obligación y tiene buenas referencias de las casas donde ha servido. Informan en Dragones 27. 5164 4-2

DESEA COLOCARSE UNA CRIANDERA peninsular con buena y abundante leche, reconocida por los médicos, de dos meses, pudiéndose ver su niño. Amistad 136 y 138, altos. 5172 4-2

UNA PENINSULAR, RECIEN LLEGADA, desea colocarse de cocinera o criada de manos: sabe su obligación y duerme en la colocación. Fernandina 5, lechería, Florentina Salgado López. 5175 4-2

SE NECESITA UNA SIRVIENTE ESPAñola, que sea joven, para una casa chica; sueldo, 12 pesos y ropa limpia. Estrella 17, esquina a Escobar.

5180 4-2

DESEAN COLOCARSE DE CRIADAS DE manos o manejadoras, dos muchachas peninsulares, con buenas referencias. Informan en Corrales 164, moderno.

5179 4-2

PRACTICO EN FARMACIA. SE NECEsita un segundo práctico joven, para la Farmacia de la Quinta de Salud "La Baleár," Calzada de Cristina núm. 38.

5100 4-1

COCINERA A LA FRANCESA, CRIOLLA y española, con mucha práctica, desea colocarse para la Habana y sus barrios; también un niño de 14 años como mensajero o ayudante de carpeta. Informan en Zanja 128, habitación núm. 35.

5091 5-1

DESEA COLOCARSE UNA BUENA COcinera en casa particular o establecimiento, es limpia y aseada y tiene quien la garantice: sabe cumplir con su obligación. Informarán en Compostela núm. 44.

5107 4-1

UN MATRIMONIO PENINSULAR DESEA encontrar una finca de campo para trabajar como partidario o como se convenga. Esperanza núm. 127, antiguo.

5038 4-1

UNA JOVEN PENINSULAR DESEA COlocarse de criada de manos o manejadora: sabe cumplir y tiene quien la recomiende. Informan en Factoria 17.

5026 4-1

JOVEN TAQUIGRAFO, MECANOGRAFO y corresponsal en español o como auxiliar de oficinas, desea emplearse. Pocas pretensiones. J. M. F., Galiano 63, moderno.

5093 4-1

DESEA COLOCARSE UNA JOVEN PEninsular de criada de manos o manejadora: sabe cumplir con su obligación y tiene buenas referencias de donde ha trabajado. Informan en la Calzada de la Infanta núm. 1, bodega. 5112 4-1

UN MATRIMONIO PENINSULAR, SIn hijos, desea colocarse, ella de criada de manos y él de portero o criado de mano: no tiene inconveniente en ir al campo y tiene referencias. Informan en 23 y 4, bodega, Vedado. 5111 4-1

UN MUCHACHO PENINSULAR, DE 14 años y que sabe leer, escribir y de cuentas, solicita colocarse en café, bodega, ferretería, etc., tiene referencias. Obrapía 65.

5115 4-1

DESEA COLOCARSE UNA SEÑORA PEninsular de manejadora o criada de manos: sabe cumplir su obligación y tiene buenas referencias. Informan en Obrapía 18.

5131 5-1

UNA PENINSULAR DE MEDIANA EDAD desea colocarse de criada de manos, y un joven, también peninsular, en casa de buena familia y de moralidad. Informarán en Inquisidor núm. 28. 5123 4-1

LA VISION DE ORO

A la noble tierra española, donde nació mi amada, consagro esta Visión.

OFRENDA

Yo, que canté a mi patria con palpitante entraña,
traigo también mis versos para mi abuela España;
para la noble tierra que sobre el mar profundo
se abrió las ricas venas, para que el Nuevo Mundo
alimentase cóndores con sangre de leones,
formando veinte Españas más tarde en sus regiones.
Abuela, sé piadosa. La sangre que ha caído
sobre mi tierra virgen, mi verso ha florecido;
y cuando con indómitos orgullos de español
me tiendes una mano bajo mi claro sol,
yo, hijo de los guerreros que llenos de esperanzas,
de tu León cachorros, resafiaron tus lanzas,
con una generosa riqueza de leyenda
el oro de mis versos te traigo como ofrenda.
En mis venas, hay sangre de tu sangre, y por eso
en cada rima mía se encierra un filial beso,
e igual que un corazón, con emoción extraña
palpita el verso mío cuando le canta a España.
Abuela, sé piadosa, y acoge mi tesoro:
Soy un nieto que sueña con tu León de oro,
y quiere con sus rimas sonoras y galanas
poner algunas hebras doradas en sus canas.

LA AVENTURA

Fué como apoteósis de una visión homérica
hecha vida en la tierra prodigiosa de América.
Unos hombres muy blancos, de miradas muy duras,
que no temblaron nunca bajo sus armaduras,
con un empeño digno de algún bíblico cántico
cruzaron, ciegamente, las aguas del Atlántico,
y despreciando el Miedo, fabricando las leyes,
nuevas riquezas dieron al feudo de sus reyes,
e iban, de raras tierras por la incógnita entraña,
con una Cruz clavando el pabellón de España.
Con ímpetus de fieras iban los castellanos;
llevaban una fábrica de rayos en sus manos,
y cuando entre los ídolos levantaban su Cruz,
un coro de alabanzas rezaba el arcabuz...
Así fueron venciendo las indígenas razas,
a pesar de las flechas y a pesar de las mazas;
y una vez que las lanzas escribieron las leyes,
como enviados del cielo, llegaron los virreyes...
Donde el fuego fué adorno, y la guerra fué gracia,
floreció una voluble rosa de aristocracia,
y glorias familiares contaban los escudos
donde habitara el tercio de los soldados rudos.
Y respetando el dulce sueño de los Leones,
con entrañas de oro se iban los galeones.

LOS CACHORROS

El alma, era la misma alma de Extremadura
que cuatro siglos antes partiera a la Aventura.
En las selvas ardientes, llena de emanaciones,
rugieron mil idilios jaguares y leones,
y en ímpetu salvaje, en un amor de fieras,
concibieron rebeldes cachorros de panteras.
Y el Viento, que reparte fraternal su fragancia,
un soplo de ideales les trajo desde Francia,
y soñando una hermosa y dorada alborada,
con fuerzas de epopeya comenzó la Cruzada.
Fué una lucha de tigres. Tal un desbordamiento
del inmenso Amazonas; tal un soplo de viento
que bajó de los Andes, al impulso de gloria
de las alas del cóndor... Se repitió la Historia:
La raza, en otro siglo, era la misma raza;
la Muerte o la Victoria se encontraba en la plaza.
El alma de Atahualpa y el alma de Cortés,
a encontrarse volvían muchos años después
de la conquista, y eran siempre las mismas almas,
fuertes como los robles, rectas como las palmas.
España, madre altiva, al combatir con saña,
en la nieta rebelde encontraba otra España,
y si su fino acero lanzaba una estocada,
su misma rica sangre le manchaba la espada.
¿A qué probar, Abuela, tu noble fortaleza?
Era contado el triunfo de la Naturaleza,
y al continuar la ruta de tus destinos fijos,
¡entregaste tu espada victoriosa a tus hijos!

LA PESADILLA

Y veinte pueblos libres entonaron un cántico
a la abuela lejana... Las aguas del Atlántico,
con un temblor de ensueño, sobre sus ondas vivas,
llevaron y trajeron fraternales misivas.
¡Veinte vírgenes pueblos cantaron a Castilla!
Más, con terror, de niños, sueñan la pesadilla.
Y en el sueño terrible que sus ensueños roe,
miran, como un fantasma, la mano de Monroe,
y ven las aceradas garras avariciosas.
que se afilan las águilas sobre las Rocallosas.
Ven el casco brillante, y el aguerrido porte
de las hordas salvajes del Bárbaro del Norte.
Ven sus hogares rotos; su religión con mengua,
y palabras extrañas van viciando la lengua
en que con fuerte mano, trescientos años antes,
la historia de los hombres simbolizó Cervantes.
Más que a ninguno, España, yo sé que tú me amas:
Yo fuí el último fruto que abandonó tus ramas,
y hasta el palacio en donde descansan tus Leones
en nombre de la América llevo mis oraciones.
España, noble España: Habla tu Benjamín.
Habla Cuba. Oye el claro toque de su clarín...

CLARIN

Abuela: Ya cesaron por siempre los combates,
y juntos, venceremos los trágicos embates
del Aguila del Norte; y ha de ser nuestro escudo
sobre dos mundos nobles, un corazón desnudo.
Danos tú la experiencia que tu vivir abona,
y reverdeceremos las glorias de Tizona,
labrando nuestros campos que fecundiza el Sol,
con máquinas del Norte, y hablando en Español...
De vez en cuando, vengan a nuestros francos brazos,
tus hijos más ilustres, para estrechar los lazos
que harán en el futuro surgir la Nueva España,
con ímpetus de cóndor y volcánica entraña.
Nunca olvidemos, nunca, que nuestra raza es una;
que en su senda de gloria, no existe una laguna,
y que encierra en su seno la cordillera andina,
mil cachorros salvajes de la Loba latina...
Abuela, tú no mueres, que es la mayor hazaña
de América, ser sangre de la sangre de España.
Unamos nuestras almas, y estrechemos las manos:
¡Por la sangre vertida, que seamos hermanos,
y que asombrados miren los déspotas sajones
con alientos de pumas despertar los Leones!...

FELIPE PICHARDO MOYA.

DESEA COLOCARSE DE PORTERO UN joven peninsular que tiene quien lo garantice. Sol 113-115. 5140 4-1

UNA PENINSULAR DESEA COLOCARSE de cocinera; sabe su obligación y cocina a la española y criolla. Informan en San Nicolás núm. 100. 5133 4-1

DESEA COLOCARSE UNA JOVEN PEninsular de criada de manos; no tiene inconveniente en salir al campo y tiene referencias. Informarán en Inquisidor número 29. 5126 4-1

En CORRALES 75 SE SOLICITAN DOS sujetos para un tren de cantinas. Uno para repartir y otro que entienda algo de cocina. 5139 4-1

DESEA COLOCARSE UN BUEN SIRVIENte peninsular, práctico en el servicio de comedor y en los demás servicios de la casa. Prado 63, en el Néctar Habanero, dan razón. 5114 4-1

SE SOLICITA UNA CRIADA DE COLOR que sepa coser. Concepción 9, Parque del Tulipán. 5119 4-1

TODA PERSONA DE AMBOS SEXOS ricos, pobres y de pequeño capital, o que tengan medios de vida, pueden casarse ideal y ventajosamente, aunque se lo impidan causas diversas, escribiendo con sello, muy formal, confidencialmente y sin escrúpulos al señor ROBLES, Apartado 1014 de correos, Habana.—Hay señoritas y viudas ricas que aceptan matrimonio con quien carezca de capital y sea moral.—Mucha seriedad y reserva impenetrable, aun para los íntimos familiares y amigos. 5052 alt. 4-30

INSTITUTRICES

Colocada con señora del General Riva una institutriz inglesa, Miss Bessie Donald, con $[illegible] de sueldo. Así como Miss Lilliam Omeara con la señora María Cuseli de Fuertes. La Agencia de Beers, Cuba 37, altos, Habana. C 1403 4-1

JOVEN DE 25 AÑOS SE COLOCA EN CAsa respetable, lo mismo para criado que para el jardín o cuidado de animales, pues ha trabajado en una de las mejores casas de la Habana, 4 centenes. Basarrate 16, J. M. 5141 4-1

SE SOLICITA EN EL VEDADO, CALLE B esquina a 21, chalet, una buena criada de habitaciones que sepa coser y peinar, de mediana edad, blanca o de color; también una buena cocinera. Pregunten por la señora de G. Castro. 5144 4-1

DESEAN COLOCARSE DOS JOVENES peninsulares de criadas de manos o manejadoras, una tiene 15 años; quieren que sea casa de moralidad y tienen recomendaciones. San Lázaro 269. 5130 4-1

TERESA MARTINEZ Y ZUÑIGA, DE 65 años de edad, se encuentra inválida y sin recursos, desea que por obra de caridad personas caritativas le den una limosna por ser demasiado pobre y no tener recurso ninguno. Florida núm. 84. 5116 4-1

UN JOVEN PENINSULAR DESEA COlocarse de ayudante de "chauffeur," carrero a portero: sabe cumplir y tiene referencias. Informan en Sol núm. 113. 5110 4-1

DESEA COLOCARSE UN JOVEN PARA criado de manos o para portero: sabe cumplir con su obligación. Informan en Industria núm. 115. 5125 4-1

DESEA COLOCARSE UN JOVEN QUE sabe el inglés, sin pretensiones, para ayudante de carpeta u oficina. Dirigirse a J. U., Cuarteles núm. 38. 5124 4-1

EN JESUS MARIA 21, ALTOS, DESEA colocarse de cocinera, una peninsular que sabe cumplir con su obligación: no atiende avisos por correo, si no se le abonan los viajes, no duerme en el acomodo. En la misma hay una peninsular que desea colocarse de criada de manos. 5123 4-1

UN JOVEN PENINSULAR, DE DOS MEses de parida, desea colocarse de criandera a leche entera, la que tiene buena y abundante, reconocida por los médicos. Informan en Pocito núm. 10 letra A, Víbora. 5122 4-1

DESEA COLOCARSE UNA BUENA criandera, recién llegada, con buena y abundante leche, de tres meses, teniendo quien responda por ella, pudiendo ir al campo. Informan en San Lázaro núm. 225. 5121 4-1

PANTALONERAS

Se solicitan dos que quieran mudarse para el Vedado; de no ser buenas es inútil el presentarse. Informan en la calle 12 entre 17 y 19, Vedado. 5065 8-30

TENEDOR DE LIBROS

Se ofrece para toda clase de trabajos de contabilidad. Lleva libros en horas desocupadas. Hace balances, liquidaciones, etc. San Rafael núm. 149, altos. A ....

UN JOVEN QUIERE COLOCARSE DE auxiliar de carpeta, con buena letra, siendo además mecanógrafo. P. S. y Ca., Apartado núm. 406, Habana. 4911 8-26

Viajes Prácticos

y económicos a Europa para 1913, pudiendo recorrer las principales capitales, con guías-intérpretes, sin molestias ni preocupaciones, individual o colectivamente, con precio fijo para cada viaje, comprendiendo todos los gastos y con un programa detallado. Amplia información verbal y por correo la dará E. Palomo, Agente de instituciones de este género de París y Madrid. Chacón núm. 1, bajos. 4789 26-23 Ab.

DINERO E HIPOTECAS

Anselmo Rodríguez Cadavid

Escritorio Galiano 124, altos. Facilita préstamos en hipoteca a interés módico. Compra y vende casas en esta ciudad, valores, capitales de censo, etc. De 2 a 4 de la tarde en su escritorio, Galiano 124, altos. Recibe órdenes también en su domicilio, calle 21 entre A y B, número 329, Vedado. 5009 15-29 A.

DINERO EN HIPOTECA

al 7 y 8 por 100 para dentro de la ciudad, para el Vedado, Jesús del Monte y Cerro, del 8 al 10, para el campo, alquileres y pagarés, interés convencional. Compramos y vendemos casas y censos. Centro de Contratación, Pérez y Morell. Horas, de 10 a 4. PROGRESO NUM. 26. 5001 8-29

DINERO.—Con interés módico, en todas cantidades, sobre prendas, muebles y toda clase de objetos de valor; se venden a precios muy baratos las grandes existencias de "Los Tres Hermanos," Consulado 94 y 96, entre Colón y Trocadero. Teléfono A 4775. 4818 26 A. 24

$850,000 PARA HIPOTECAS SOBRE CAsas en la ciudad y barrios, al 6½, 7 y 8 por 100. Sobre alquileres, pagarés y automóviles, desde $100 hasta $150,000. Lake, Prado 101, entre Pasaje y Teniente Rey, teléfono A-5500, Lago Lacalle. 4487 26-16 Ab.

VENTA DE FINCAS Y ESTABLECIMIENTOS

FONDA. SE VENDE, EN LO MEJOR DE la ciudad, 4 años contrato, no paga alquiler; su dueño tiene con mucha urgencia que marchar a Méjico a asuntos de familia; no se repara en el precio. Trato directo. Darán razón en Colón núm. 1, Martínez. 5238 8-4

Se venden dos buenas casas de alto y bajo, nuevas, bien construidas, en el mejor punto de la Habana. Rentan las dos 49 centenes. Se dan en proporción. No se trata con corredores. Informan en 19 núm. 11, Vedado, de 6 a 9 p. m. Tel. F-1915. 5252 4-4

SE VENDE UN CAFE POR NO PODERlo atender su dueño. Informarán en Merced y Egido, bodega. 5254 8-4

¡BUEN NEGOCIO!

Se vende una hermosa casa con seis cuartos, en la calle de Virtudes próxima a Espada, en $8,500. Sin corredores. En Villegas 49, de 9 a 2 p. m., informan, junto a Obispo. 5255 4-4

EN 100 CENTENES

se vende una bonita casita en Guanabacoa, a una cuadra del tranvía para ir a la Habana. Su dueño, calle de Acosta núm. 54, Habana. 5235 4-4

EN 3,000 PESOS

oro español, se vende una casa en la Habana, cerca de Reina y Belascoain, buen patio. Su dueño, calle de Acosta núm. 54, Habana. 5224 4-4

EN PUNTO BUENO VENDO UNA HERmosa ciudadela nueva, con 11 cuartos grandes, con pisos de mosaico, a $9 uno y siempre alquilada; el piso del patio inmejorable. El frente lo ocupa una casa nueva, alto y bajo, independiente, con sala, comedor, 3|4, patio, baño e inodoro y pisos de mosaico. El alto igual, escalera de mármol, tres huecos de balcón y de azotea. Gana 11 centenes, que con lo demás son $157-30. Piden $15,000. Espejo, O'Reilly 47, de 3 a 5. 5268 4-4

VEDADO

Por ausentarme, vendo, cerca del Palacio del nuevo Presidente, tres mil cien varas de la esquina buena entre los dos tranvías y un chalet de dos plantas, todo en $28,000 Cy. Un terreno en el Malecón, mide 33 x 19 varas de fondo, donde no hace daño el ras de mar, $20,000 Cy. "LAKE," Prado 101, entre Pasaje y Teniente Rey. 5264 4-4

BODEGA EN VENTA

Por no poder atenderla su dueño se traspasa una en buen punto, hace buena venta, poco alquiler, contrato, buena cantina. Más antecedentes, Sr. Morell, Progreso núm. 26, de 10 a 4. 5262 4-4

PRECIOSA CASA. EN MAGNIFICA CAlle vendo, moderna, alto y bajo, escalera mármol, 2 ventanas, sala, comedor, 5|4, bajos, sala, comedor, 4|4, alto, cielo raso, doble servicio, baño e inodoro. Figarola, Empedrado 31, de 2 a 5. 5211 4-3

BUENA OPORTUNIDAD

Se vende una bodega que hace buen diario, solamente de cantina pasa de veinte pesos diarios y otra para principiantes, etc. Informarán en Muralla y San Ignacio, café "El Comercio," de 8 a 10 y de 1 a 4. 5208 4-3

SOLARES A CENSO

Situados en la Manzana entre las calles M, N, Jovellar y Calzada de San Lázaro. Oficinas del señor Emilio Roig, Acosta 25, de 12 a 2, teléfono A-2223. 5207 4-3

SE VENDE UNA CASA SITUADA EN LA Víbora, calle de San Lázaro entre Milagros y Santa aCtalina. Se compone de portal, sala, comedor, tres habitaciones y demás comodidades. Es nueva, de mampostería y situada a la brisa. Precio, 3,000 pesos oro español. Informan en San Lázaro 229, Habana, de 11 a 1 y de 6 a 8 p. m. 5203 8-3

GANGA. SE VENDE UN KIOSCO EN LO más céntrico de la Habana. Se da muy barato por tener que marchar su dueño a asuntos de familia. Informan en Merced 49, antiguo, de 7 a 8 y de 12 a 1, J. Rosado. 5181 8-3

CASAS EN VENTA

Neptuno $8,500, Acosta $7,500, Tejadillo $12,500, Sitios $4,000, Belascoaín $7,000, Cienfuegos $10,000, Aguila $11,000 y Lagunas $5,500. Luz, esquina, $25,000. Evello Martínez, Habana 70. 5188 10-3

GANGA DE IMPRENTA

Se vende una buena imprenta. Precio, $600 Cy. Para informes, Cervantes, Güines. 5220 20-3 M.

SOLARES A PLAZOS. EN COLUMBIA, en los Quemados de Marianao, en Luyanó y en la Víbora. Gerardo Mauriz, Aguiar 101, altos. Notaría de García Tuñón, de 1 a 4. 5166 15-2 M.

EN EL VEDADO, CERCA DE LA CALzada de Zapata, entre las calles 2 y 4, se venden 12,000 metros de terreno a $2-85 Cy., se deja parte a plazos. Gerardo Mauriz, Aguiar 101, altos, Notaría de García Tuñón, de 1 a 4. 5167 15-2

EN LO MEJOR DEL REPARTO SAN Martín, cerca del Colegio de los Americanos, de brisa, con calles, aceras, agua y alumbrado, se vende un cuarto de manzana muy barato. Gerardo Mauriz, Aguiar 101, altos, Notaría de García Tuñón, de 1 a 4. 5166 15-2 M.

SE VENDE

una buena bodega, sola en esquina, con buen contrato, módico alquiler, sólo por tener otros negocios de mayor cuantía, en una de las mejores calles de la Habana. Su precio, $1,700 Cy. Informan en la Calzada del Monte núm. 40, vidriera de tabacos, A. Carneado, a todas horas. 5154 8-2

GANGA. SE VENDE UNA FONDA CON buena venta, se da barata. Informan en el Mercado de Tacón núm. 11, café. 5109 6-1

VEDADO, 19 ESQUINA A F. SE VENDE, sin intervención de corredores. Informan en la misma. 4519 26-17 A.

EN BUENA VISTA, PARTE ALTA, DOble vía por el frente, se venden 2,423 metros de terreno, se da barato. Gerardo Mauriz, Aguiar 101, altos, Notaría de García Tuñón, de 1 a 4. 5168 10-2

GRAN NEGOCIO. POR CAUSAS QUE SE explicarán, se vende una fonda muy antigua, bien montada, paga de alquiler 7 pesos al mes. Teniente Rey 32, informan. 4972 6-29

SE VENDE UNA BUENA VIDRIERA DE tabacos y cigarros en punto céntrico y de tránsito: tiene buen contrato y cambia mucho. Informes, A. Prado, Monte núm. 41. 4027 27-5 Ab.

BUENA OCASION

Por encontrarse enfermo su dueño, se vende un hotel y restaurant, de los más antiguos y acreditados de la ciudad. Está situado en punto completamente céntrico. Informará el dueño del café "La Honradez," calle de Cuba esquina a Sol. Sin intervención de corredores. 4931 8-26

GUANABACOA

NEGOCIO. EN EL MEJOR SITIO DE Guanabacoa, Plaza del Mercado, se vende un café abierto toda la noche, venta diaria, 40 pesos, por no poderlo atender su dueño se da en condiciones ventajosas. Informes en el mismo o en Industria núm. 101, cuarto núm. 20, Habana. 4714 15-22 Ab.

SE VENDE

un magnífico chalet acabado de fabricar, situado en la calle 4 y Línea, paradero Redención, reparto Pogolotti, teléfono A-7250, Marianao, el cual tiene de fabricación 8 y medio metros de frente por 20 de fondo, compuesto de sala, comedor, 5 cuartos, cocina, servicios sanitarios moderno, patio y resto para flores. Precio moderado. Puede verse a todas horas. 5156 8-2

EN EL "TULIPAN" VENDEMOS un lote de 3600 varas a $2-00 vara. Mendoza y Co., OBISPO 28. Teléfono A 2416. c. 1404 4-1

EN CALZADA, A 2½ LEGUAS DE ESta ciudad, vendo 1 bonita finca con frutales, vivienda yerba del paral, aguadas de Vento y río Almendares; otra de 4½ caballerías, en calzada, en $3,200. Figarola, Empedrado 31, de 2 a 5. 5118 4-1

CERCA DE REINA, VENDO 1 GRAN CAsa moderna, 2 ventanas, sala, saleta, 4|4 bajos, 3|4 altos, loza por table; barrio Monserrate, 2 antiguas, a la brisa, $6,000 y 325. Figarola, Empedrado 31, de 2 a 5. 5117 4-1

SE VENDE un Café

con billar y tabacos y cigarros, situado en buen punto, por no ser su dueño del giro y no poder atenderlo. Da contrato por cuatro años. Informan en Amargura 12, oficinas del Centro de Cafés, de 7 a 4 de la tarde. C 1395 8-1

VEDADO, LINEA O 15, ENTRE M Y N, vendo hermosa casa, con jardín, portal, sala, comedor, 5 habitaciones, cuarto de criado, servicios sanitarios dobles, dos patios, cocina, suelos de mosaicos y toda de azotea. Piden $8,500. Espejo, O'Reilly 47, de 3 a 5. 5132 4-1

G. DEL MONTE

CORREDOR

HABANA NUMERO 75, MODERNO

Teléfono A-2474.

109. 26-1 Ab.

GANGA. POR $1,500 CAFE CON BILLAR, vidriera de tabacos, otra de dulces, 7 años de contrato y de gran porvenir, pueblo próximo a la Habana. Informan en Sol núm. 8. 4372 12-23

GIJON.—EN LA GUIA

Barrio aristocrático del Biblio, se vende el magnífico chalet "Villa Emilia," enclavado en una superficie plana de 25,000 piés, completamente amueblado; tiene abundante agua, luz eléctrica y gas, con buen jardín y huerta. Para más detalles en Neptuno 39 y 41, "La Regente." 4876 26-25 A.

ELPIDIO BLANCO

Vendo varias casas. Prado, Industria, Consulado, Amistad, Reina, San Miguel, San Lázaro, Neptuno, Cuba, Egido, Galiano, Príncipe Alfonso, y en varias calles más, desde $3,000 hasta $100,000. Doy dinero en hipoteca sobre fincas urbanas al 7 y 8 por ciento. O'Reilly 23, de 2 a 5. Tel. A-6951. 4858 26-25 A.

SE VENDE

una tienda mixta por tener que ausentarse su dueño. Está situada en el más próspero pueblo de la provincia de la Habana, próximo a Güines. Hace esquina en el centro del pueblo y reune grandes comodidades. Hermosa oportunidad para el que desee establecerse. Informan, Sucesión de Juan Loredo Valdés, calle del Sol núm. 97, Habana. 5031 8-30

SE VENDE UN SOLAR URBANIZADO DE 20 x 50 metros, situado en la calle de San Anastasio entre Milagros y San Francisco, pasándole el tranvía por San Francisco, parte alta y a la brisa. Informarán en Concepción 12, Víbora, o en San Lázaro 117, Habana. 5029 15-30 A.

SE VENDE UNA BUENA BODEGA

que vale 6,000 pesos, en $4,500, a una cuadra de Belascoaín, por no poder atenderla su dueño. Tiene contrato, poco alquiler y buena venta. Informan en Progreso número 26, de 1 a 4, J. Pérez. 5083 8-30

SOLARES A PLAZOS

a censo y al contado a pagar $5 y $10 mensuales, en lo mejor del Luyanó, 10 x 40, $600, con calles, aceras, alcantarillado, agua, alumbrado, arboleda, pronto carritos, por la gran avenida que atraviesa el reparto, este plan sólo dura 30 días, los domingos, de 9 a 10, espera el señor del Busto en el reparto la Fernanda a todo el que quiera ver solares a plazos y a censo. Trato directo. Víctor A. del Busto, oficina, Habana 89, teléfono A-2850. 5067 8-30

40 CENTENES

gana la casa de 10 y 13, Vedado, con establecimiento abajo y contrato por 4 años, esquina de fraile, de alto y bajo, fabricación moderna y fuerte, en 23 mil pesos currency. Trato directo. Informa su dueño, Santa Teresa núm. 2 B, Cerro, Tel. 1-1076. 5064 10-30

URGE LA VENTA DE TRES CASAS, tres años de fabricadas, una esquina y dos centros, en $7,200 las tres, a rebajar una hipoteca de $3,500, al 8 por 100 anual. Más informes en Obispo 32, de 9 a 1. 5075 8-30

DUEN NEGOCIO

Se vende, por tener que embarcarse su dueño, en un barrio de esta capital, una esquina que mide diez metros doce centímetros de frente por quince 50 de fondo, con dos casitas de mampostería fabricadas en la misma, nuevas, se da a razón de $15 metro, incluyendo la fabricación. Sin corredores. Informan en Oficios núm. 32, fonda. 5010 8-29

CASAS EN VENTA

Una de $2,000, renta 4 centenes. Una de $2,250, renta 5 centenes. Una esquina con establecimiento, $3,750, renta 7 centenes. Compostela, casa de establecimiento, $3,750, renta 7 centenes. Misión, de alto, $4,500, renta 8 centenes. Habana, de alto, $5,500, renta 10 centenes. Suárez, de $4,600, renta 8 centenes. Refugio, $9,500, renta 17 centenes. Lamparilla, $7,800, renta 14 centenes. Dragones, $17,000 renta 25 centenes. Gloria, $6,750, renta 12 centenes. Además contamos con gran número de casas de más precio, dentro de la Habana. En el VEDADO, JESUS DEL MONTE Y CERRO, tenemos buen número. Informes, CENTRO DE CONTRATACION DE PEREZ Y MORELL. Despacho de 10 a 4. Progreso núm. 26. 5002 8-29

VENDO

en Aguiar, una casa con 600 metros y otra en Lamparilla, con 660 metros, propias para almacén o casa de comercio. Cuba 7, de 12 a 3, J. M. V. 4987 15-29 A.

VENDO

un solar en Berenguer en $750 Cy.; en Campanario, tres casas de $3,000 cada una, en San Nicolás $10,000; Lagunas, $3,000; Compostela, $7,500, Neptuno, $15,000. Informan en Cuba 7, de 12 a 4, J. M. V. 4986 15-29 A.

De Muebles y Prendas

THOMAS FILS

Las personas que tengan que comprar piano si quieren tener un buen instrumento que procuren uno de este fabricante. Los precios de estos son, en color palisandro, cuerdas cruzadas y con sordina, $318 oro español, y los mismos en caoba, refractarios al comején, $371.

Bahamonde y Ca., Bernaza 14.

4662 26-19 A.

CAMISAS BUENAS

A precios razonables en "El Pasaje," Zulueta 32, entre Teniente Rey y Obrapía. 1122 26-1 Ab.

GANGA DE MUEBLES

En Animas 84, casi esquina a Galiano, se venden muebles de sala, de cuarto y de comedor; sillas, sillones de mimbre, lámparas, un buró, un piano Pleyel, una bajilla y otros objetos. Se pueden ver a todas horas. Se dan muy baratos. 5107 8-1

MUEBLES. SE VENDE UN ESCAPARAte de luna biselada, nuevo, una cama inglesa, nueva, otra fin de siglo esmaltada y varias de madera. Se da barata por estorbar. Villegas 70, moderno. 5137 4-1

DE CARRUAJES

AUTOMOVIL

Se vende uno francés para 7 personas y tan sólido que se podría usar como para una guagua de 12 a 15 personas y equipado de todo en general. Precio, $1,600 moneda americana. Informan en Prado 50, Habana. 5192 4-3

CARRETON, SE VENDE

uno de 4 ruedas, propio para tostadero de café, panadería o almacén de víveres, se dará barato. Más antecedentes, señor Morell, Progreso núm. 26, bajos, de 10 a 4. 5263 4-4

SE VENDEN CARROS DE CUATRO RUEdas, nuevos y de uso, un familiar, con gomas y un caballo de tiro de siete cuarta. Marcos Fernández, Matadero núm. 8, teléfono A-7989. 4615 26-18 Ab.

DE MAQUINARIA

CARPINTEROS

Maquinarias de Carpintería al contado y a plazos. BERLIN, O'Reilly número 67, teléfono A-3268. 1119 26-1 Ab

BOMBAS ELECTRICAS GARANTIZADAS A PRECIOS SIN COMPETENCIA

Bomba y Motor de 500 galones por hora, $100-00. Bomba y Motor de 900 galones por hora, $125-00. Bombas de Pozo Profundo a $100-00 y $125-00. BERLIN, O'Reilly 67, teléfono A-3268. Vilaplana y Arredondo, S. 1116 26-1 Ab.

Motores ELECTRICOS ALEMANES, ITALIANOS Y AMERICANOS

Al contado y a plazos los hay en la casa BERLIN, de Vilaplana y Arredondo, S. en C., O'Reilly núm. 67, teléfono A-3268. 1118 26-1 Ab.

MOTORES DE ALCOHOL Y GASOLINA

Al contado y a plazos, os vende garantizándolos, Vilaplana y Arredondo, O'Reilly número 67, Habana. 1117 26-1 Ab.

MISCELANEA

AVISO A LOS INDUSTRIALES

que se dedican a la elaboración de toda clase de madera y construcciones de fábricas como también muebles, Maquinaria construída por la FRANK MACHINE COMPANY, de Buffalo, N. Y.

Se reciben órdenes por Francisco P. Amat y Ca., sus únicos Agentes en esta Isla de Cuba.

Catálogos y precios a quien los solicite a los Agentes en la calle de Cuba número 60, Habana. 1120 26-1 Ab.

JACINTO PRIETO Y MUGA

Hace tanques de hierro galvanizado y corriente de todas medidas. Trabajos garantizados y precios módicos. Infanta núm. 67, antiguo. 4122 26-8 A.

NUESTROS REPRESENTANTES EXCLUSIVOS para los Anuncios Franceses, Ingleses y Suizos son los SRES L. MAYENCE & CIE 9, Rue Tronchet — PARIS

COLORES PÁLIDOS ANÉMIA DEBILIDAD EXTENUACIÓN AGOTAMIENTO de las FUERZAS, etc. curadas radicalmente por el HIERRO BRAVAIS Todas Farmacias y 130, r. Lafayette, Paris. — Folleto gratis. ANEMIA

No hay otro aperitivo mejor que el Vino Tónico 'VANA' (Marca de Fábrica) Fortalece la digestión. Excelente después de las enfermedades. Se vende en frascos en todas las Farmacias. BURROUGHS WELLCOME Y CÍA. LONDRES Se.P. 285 All Rights Reserved.

Comidas demasiado fuertes

Ocurre con mucha frecuencia después de haber comido exageradamente que el apetito decae, y esa inapetencia debilita cual si se tratase de un estado de convalecencia. Para esos casos recomendamos como lo mejor el uso de los Gránulos de Ruibarbo de Mentel.

El uso de estos gránulos basta, en efecto, para hacer desaparecer en seguida el estreñimiento, por tenaz que sea, y para levantar rápidamente el apetito y las fuerzas; y al contrario de los demas purgantes, que, en lugar de fortalecer al enfermo le debilitan, el Ruibarbo Mentel es un fortaleciente a la vez que un purgativo; dichos gránulos presentan todavía la ventaja de ser un remedio soberano contra la disenteria epidémica, tan frecuente en los países cálidos y malsanos.

El tapón del frasco es hueco y sirve de medida para la dosis de gránulos, los cuales son facilísimos de tomar en una cucharada de agua. Para evitar cualquiera confusión de este producto, que se halla á la venta en todas las farmacias, con ciertas imitaciones ó sustituciones que pudieran ofrecerse diciéndoos que contienen ruibarbo, exigid siempre sobre el envoltorio del frasco el nombre de Mentel y las señas del Laboratorio: Casa L. FRERE, 19, rue Jacob, Paris; pues á menudo todas esas drogas están malísimamente preparadas y son, por consiguiente, ineficaces. 5

Imprenta y Estereotipia del DIARIO DE LA MARINA Teniente Rey y Prado