AÑO LXXIII. HABANA.—Martes 21 de Mayo de 1912.—San Secundino, mártir. NUMERO 120.

DIARIO DE LA MARINA

EDICION DE LA MAÑANA

ACOGIDO A LA FRANQUICIA E INSCRIPTO COMO CORRESPONDENCIA DE SEGUNDA CLASE EN LA OFICINA DE CORREOS DE LA HABANA

DIRECCION Y ADMINISTRACION: PRADO 103 APARTADO DE CORREOS, 1010

DIRECCION TELEGRAFICA: "DIARIO HABANA" Telefono: Redacción, A 6301—Administración, A 6201

PRECIOS DE SUSCRIPCION

UNION POSTAL	12 meses	$ 21.20 oro	
	6 „	„ 11.00 „	
	3 „	„ 6.00 „	
I. DE CUBA	12 meses	$ 15.00 plata	
	6 „	„ 8.00 „	
	3 „	„ 4.00 „	
HABANA	12 meses	$ 14.00 plata	
	6 „	„ 7.00 „	
	3 „	„ 3.75 „	

CABLEGRAMAS DE ESPAÑA

SERVICIO PARTICULAR DEL "DIARIO DE LA MARINA"

DE ANOCHE

EN EL CONGRESO

Madrid, 20.

Los señores Romanones, Barroso, Azcárate y Redonet han pronunciado sentidos discursos en recuerdo de Menéndez y Pelayo.

Han tomado el acuerdo de adherirse al duelo nacional.

El diputado por Avilés don José Manuel Pedragal, ha dirigido una fuerte censura al Alcalde de Bilbao, por haber excluído del censo á cinco mil republicanos.

El Ministro de la Gobernación, señor Barroso, defiende al citado Alcalde y dice que efectuó esa exclusión porque los cinco mil republicanos perdieron la vecindad.

En sesión secreta continúose el debate de los suplicatorios.

Don Rafael Salillas propone que esta cuestión se discuta públicamente.

Los señores Canalejas y Romanones responden que impiden hacerlo así los preceptos reglamentarios.

El diputado republicano por Castellón de la Plana D. Antonio Santa Cruz, reclama airadamente que la sesión se haga pública, y como se le niega este deseo el Sr. Santa Cruz y Rodrigo Soriano se retiran protestando á los pasillos.

D. Juan Barral y Pastor, diputado por Valencia, combate con un enérgico discurso el suplicatorio referente á D. Félix Azzati y Descalzi, que es diputado también por la misma ciudad.

EN EL SENADO.—EN HONOR DE MENENDEZ PELAYO.

Madrid, 20.

El señor Montero Ríos ha pronunciado en la sesión de hoy un magnífico discurso, encareciendo el sentimiento que en el Senado había producido el lamentable fallecimiento del insigne polígrafo español don Marcelino Menéndez y Pelayo, senador por la Academia de la Lengua.

El señor Montero Ríos ha hablado elocuentemente de lo que significaba para España y para la literatura española la muerte del autor incomparable de las Ideas Estéticas, uno de los ingenios más maravillosos que ha producido hasta hoy la humanidad.

Hizo su apología con cariño, expuso los alcances que han tenido sus empresas literarias, que hicieron resucitar las grandezas españolas de la literatura y de la ciencia, y opinó que con su muerte no era solo la nación la que había perdido un hombre ilustre: la gloria de Menéndez y Pelayo pertenecía al mundo entero. España—agregó—está de duelo.

Pronunciáronse luego otros discursos, en los que los oradores se asociaron á lo dicho por el señor Montero Ríos.

El señor Canalejas ha afirmado que el Gobierno dedicará un monumento en memoria de Menéndez y Pelayo.

El Rey expresó al Senado su profundo sentimiento por esta desgracia nacional. Y cree que así rinde el culto que en justicia merecía el ilustre polígrafo desaparecido.

En señal de duelo se levantó la sesión.

HONORES POSTUMOS

Madrid 20.

Los periódicos dedican cariñosos artículos á la memoria de Menéndez Pelayo. Todos hacen de él elogios entusiastas, juzgándole el mayor crítico y el más notable erudito que han tenido las letras españolas, y quizás como el mayor que tuvo el mundo.

Hallan de su constante dedicación á los estudios clásicos; de su memoria maravillosa que le permitía recitar seguidamente unas cuantas composiciones griegas, latinas, alemanas, inglesas y francesas en su idioma respectivo y recuerdan algunos episodios de su vida que demuestran que el gran crítico conocía mucho mejor el mundo de los libros que el de los hombres.

El señor Canalejas ha dicho que el Gobierno había acordado que don Santiago Alba y Bonifaz, Ministro de Instrucción Pública saliera inmediatamente para Santander, en su representación, para asistir al entierro.

En Madrid, dijo así mismo el señor Canalejas, celebraremos en memoria suya funerales solemnísimos á los que se convocará por Real Decreto, porque todo eso—agrega—le corresponde en justicia á una personalidad tan alta como la suya, que se encontraba indiscutiblemente por encima de la mentalidad del mundo entero.

Santander, 20.

En esta ciudad se han celebrado piadosos funerales por el eterno descanso del alma de Menéndez Pelayo.

El acto revistió una solemnidad extraordinaria.

A él concurrió todo el clero de la ciudad montañesa.

El templo se encontraba completamente lleno de fieles.

En el Ayuntamiento se verificó una sesión extraordinaria en honor del insigne desaparecido. En un sentido discurso el Alcalde expresó todo el dolor que sentía Santander por la irreparable pérdida. Dijo que esta desgracia debía lamentarla la nación entera, y el Municipio acordó por unanimidad pedir á la familia el cadáver del finado para trasladarlo al salón de sesiones del Ayuntamiento, hacerle guardia de honor y convenir con todas las corporaciones santanderinas el dedicarle funerales solemnísimos y erigirle un suntuoso monumento.

También se colocará una lápida en la casa mortuoria.

Terminada la sesión, á la que asistió numeroso público, una comisión de concejales visitó á la familia, que á grandes penas y después de muchas súplicas accedió á entregar el cadáver.

LOS ULTIMOS DETALLES

En la conversación que sostuvieron los concejales de la comisión con la familia de Menéndez y Pelayo, ésta dió algunos detalles sobre cómo principió y se acentuó la enfermedad que llevó al sepulcro al autor de "Los Heterodoxos."

Menéndez y Pelayo trabajó casi hasta la hora misma de su muerte. Unas horas antes de fallecer había estado escribiendo algunas líneas del segundo tomo de sus obras completas.

Y había estado leyendo algunos periódicos españoles y extranjeros. La familia conocía la gravedad de su mal y había hecho á los médicos jurar que á él no le dirían nada y le ocultarían su estado.

En el mes de Febrero último, cuando la enfermedad se presentó, á pesar de no estarlo todavía los médicos le declararon fuera de peligro; pero el viernes de la última semana, en vista de que el riesgo era muy grande, no tuvieron más remedio que hacerle conocedor de las pocas esperanzas que tenían acerca de su existencia.

El insigne católico respondió, al tener conocimiento de su gravedad:

—Es una lástima que me muera ahora, cuando me queda aun tanto que hacer.

Y esperó la muerte cristiana y resignadamente.

Padecía una cirrosis atrófica producida por el artitrismo.

Ultimamente se levantaba al medio día, tomaba un vaso de leche y un poco de jugo de carne, encerrándose después en su biblioteca, y allí se estaba hasta el anochecer; luego se acostaba; pero aun continuaba trabajando.

EL TESTAMENTO DE MENENDEZ PELAYO.

Santander, 20.

Hoy se ha abierto el testamento del gran escritor Menéndez Pelayo.

Deja al Ayuntamiento de Santander su preciosa biblioteca, á la que ha dedicado casi toda su fortuna y que además aumentó con valiosas y numerosas donaciones que le fueron concedidas por diversas entidades.

Se calcula que en ella existen más de cuarenta mil volúmenes, muchos de ellos valiosísimos; entre los cuales figuran admirables manuscritos.

Junto con la biblioteca le concede al Ayuntamiento de Santander el sencillo edificio de la calle de la Florida en que se encuentra instalada.

La donación se considera inapreciable.

CABLEGRAMAS DE LA PRENSA ASOCIADA

VIA ESTADOS UNIDOS

SE ACABO LA HUELGA

Filadelfia, Mayo 20.

Ha terminado la huelga de los jugadores del club "Detroit." El Presidente Frank Navin, ha anunciado que su team jugará mañana con el "Washington," sin Ty Cobb.

Navin ha informado á los jugadores que tan pronto sea posible se levantará la suspensión del "melocotón de Georgia" y que él se hace cargo de pagar todas las multas impuestas á los jugadores del "Detroit."

Los muchachos de Jennings han decidido volver á la lid, porque consideran á Mr. Navin como víctima inocente, pero están decididos á hacer una guerra á muerte á Mr. Ban Johnson, Presidente de la Liga Americana.

FALSAS NOTICIAS

Cherbourg, Mayo 20.

Han sido desmentidas todas las noticias pesimistas circuladas hoy respecto al viaje del vapor "Kronprinzessin Cecilie, pues su capitán ha enviado un mensaje inalámbrico manifestando que no ha tenido novedad en la travesía.

TODOS CONTENTOS

Panamá, Mayo 20.

La supervisión americana pedida por el Gobierno para mantener el orden y la legalidad en los comicios ha aminorado mucho la tensión que existía entre los partidos políticos y cada uno abriga la confianza de alcanzar la victoria.

BONILLA MUY GRAVE

San Salvador, Mayo 20.

En correspondencias recibidas de Tegucigalpa, Honduras, se dice que sigue siendo muy grave el estado de salud del Presidente Bonilla, y en espera de su muerte ya hay siete candidatos presidenciales dispuestos á la lucha.

Las noticias telegráficas son sometidas á una severa censura.

OCUPACION DE GUADALUPE

El Paso, Tejas, Mayo 20.

Sin disparar un tiro, doscientos federales ocuparon hoy la plaza de Guadalupe, que el gobierno piensa hacer puerto de entrada en vez de Ciudad Juárez.

LA SENADURIA DE LORIMER

Washington, Mayo 20.

Después de dos años de continua lucha para defender su senaduría parece que Mr. Williaraq Lorimer, el republicano de Chicago, ha salido vencedor en su empeño.

El comité del Senado que estudió los cargos que por segunda vez se hicieron contra Lorimer, ha emitido hoy dictamen. En él se recomienda que el diputado senador retenga su sitio, á pesar de los relatos referentes á que había comprado su elección con dinero del trust de la carne y otros.

El comité declara que los primitivos cargos no fueron comprobados y que en la segunda investigación no se puso en evidencia la supuesta coacción. Los indivíduos del comité manifiestan que debe tenerse en cuenta que Lorimer ha sufrido graves molestias y disgustos por la campaña que por dos veces se ha realizado contra él. Es muy probable que el Senado acepte la recomendación del comité, acabándose la equívoca situación del senador por Illinois.

NOTICIA DE SENSACION

Bruselas, Bélgica, Mayo 20.

Ha causado honda sensación la noticia circulada de que la Reina Isabel de Bavaria sorprendió á su esposo el Rey Alberto I en compañía de una de las damas de la Corte, en un "Garden Party" celebrado recientemente en los jardines del palacio de Laeken.

Según unos, la Reina mató á la dama de un tiro, y según otros, Isabel disparó su revólver sobre Alberto.

Informado Su Majestad por los oficiales de su Cuarto Militar de los rumores que circulaban, esta tarde ha entablado proceso criminal contra tres de los supuestos difamadores, cuyos nombres han sido reservados.

OCUPACION DE LA ISLA SYMI

Roma, Mayo 20.

El Almirante Amero ha enviado al gobierno un despacho por telegrafía sin hilos, anunciando que los italianos han ocupado la isla de Symi (Asia Menor), capturando á las autoridades turcas, que serán enviadas á Italia.

CUADRO TRISTE

Chicago, Mayo 20.

Lanzado á la desesperación por el hambre y la miseria, William Daaf, inválido y montador de joyas que no encuentra trabajo, se ha visto obligado á dar uno de sus hijos y hoy ofrece vender los dos que le quedan, pues dice que es el único recurso que tiene para que ellos y su madre no mueran por falta de alimento.

LA HUELGA DE SASTRES

Londres, Mayo 20.

La situación creada por la huelga de operarios de sastrería es algo confusa. El Comité Ejecutivo de la Sociedad Amalgamada de Sastres ha acordado que los operarios vuelvan al trabajo; pero la organización rival denominada "Sociedad de Sastres de Londres" ha decidido continuar la huelga.

El resultado ha sido la extensión del movimiento en el East End y que cincuenta mil obreros estén sin trabajo.

APOSTOL DE LA PAZ

Nueva York, Mayo 20.

Más de 500 personas se reunieron en uno de los salones del hotel Astor, invitadas por una comisión de la "New York Peace Society," con objeto de oir predicar al profeta turco Abdul Bahai, quien por medio de intérprete hizo las siguientes declaraciones:

"La paz es la luz, la guerra la obscuridad. La paz es la vida, la guerra es la muerte. La paz es de Dios, la guerra de Satanás. La paz reconstruye, la guerra destruye. La paz es el progreso, la guerra la disgregación."

Durante su discurso el profeta se extendió en consideraciones sobre la historia del Bahaismo y los martirios que sufrieron sus profetas, cuyo ideal era establecer la paz universal.

UNA CARTA DE EDISON

New Jersey, Mayo 20.

Como parte del programa de exámenes preparado para los muchachos de las escuelas públicas de esta ciudad, figura un trabajo literario que debe hacer cada estudiante sobre la siguiente carta del Mago Edison, que dice así:

"Queridos jóvenes amigos: Se me ha pedido que escriba una carta á los mozos y muchachas de la escuela de gramática de New Jersey, contándoles algo de mis días de escuela. Una carta de esa naturaleza ha de ser muy corta, porque realmente yo nunca tuve días de escuela como ustedes lo entienden.

Cuando pequeño era de constitución algo delicada, y mi madre, que había sido profesora, en vez de enviarme á la escuela, decidió educarme en casa. Sólo tenía un pupilo, cosa muy afortunada para mí, pues así mi educación fué sana. Mi madre me enseñó á leer buenos libros con corrección y rapidez, y como esto abre un gran mundo en literatura, siempre quedé muy agradecido á mi primera enseñanza.

Me gustaban los experimentos y cuando tenía doce años busqué trabajo de vendedor de libros y periódicos en un tren, con objeto de tener más dinero para comprar ingredientes químicos y aparatos para mis en-

THE ROYAL BANK OF CANADA

AGENTE FISCAL DEL GOBIERNO DE LA REPUBLICA DE CUBA PARA EL PAGO DE LOS CHEQUES DEL EJERCITO LIBERTADOR

CAPITAL Y RESERVA . . $ 16.669,000
ACTIVO TOTAL. . . . . „ 116.000,000

EL ROYAL BANK OF CANADA ofrece las mejores garantías para Depósitos en Cuentas Corrientes, y en el Departamento de Ahorros.

SUCURSALES EN CUBA:

Habana: Obrapía 33.—Habana: Galiano 92. Muralla 52. Monte 118.—Bayamo.—Cienfuegos.—Cárdenas.—Camagüey.—Caibarién.—Ciego de Avila.—Guantánamo.—Matanzas.—Antilla.—Manzanillo.—Puerto Padre.—Santiago de Cuba.—Sancti Spíritus.—Sagua la Grande.

F. J. SHERMAN, Supervisor de las Sucursales de Cuba. Habana, Obrapía 33.

"Cartas de Crédito en Pesetas valederas sin descuento alguno en todas las plazas bancables de España é Islas Canarias."

C 1213 A. 1

La salud es un bien inapreciable. Y sin embargo, ¡ cuan fácil es echarla perder sin más causa que un sencillo resfriado!

Un simple resfriado trae las siguientes consecuencias: para unos, intensos dolores de cabeza; á otros, dolores de muelas; muchos son atacados, después, de influenza!

Para todos estos casos, tan frecuentes, constituyen un verdadero remedio popular las auténticas

Tabletas „Bayer" de Aspirina

Si á causa de su edad, les cuesta á los niños tragar las tabletas, disuélvanse en agua con un poco de limón y azúcar y ello constituye una excelente y agradable limonada. O en lugar de las tabletas, úsese la Aspirina Granulada Bayer, que ya lleva azúcar y limón y que forma una agradable bebida.

TOLERANCIA ABSOLUTA

Exíjase ¡siempre! un tubo de Tabletas „Bayer" de Aspirina.

Para más pormenores: Carlos Bohmer.—Habana.

C 1416 alt. 4-7

Cuando Falta La Corriente

en el nuevo sistema de teléfonos hay que ir á la casa del vecino á avisar al Centro que el aparato no funciona. Y con muchas máquinas de escribir resulta que principia uno una carta y tiene que pedir permiso al vecino para poder acabarla en la "Underwood." Esta es la única que siempre trabaja. Otras se vuelven mulas y son tan perras, que por no darle gusto al amo se quedan en el aire cuando las echan por la ventana como inservibles. Por supuesto, que una máquina en el aire no sirve para nada, de ahí que la máquina que usted finalmente comprará es la "Underwood."

CHAMPION & PASCUAL,

Obispo 99-101.

C 1663 My. 1

"LA GAFITA DE ORO"

O'Reilly 116

FRENTE A LA PLAZA DE ALBEAR.

COMPRE AQUI SUS ESPEJUELOS

UN OPTICO COMPETENTE HARA EL RECONOCIMIENTO DE SU VISTA.

Especialidad en el examen de la vista á los niños.

C 1689 My. 1

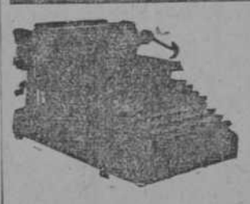

SMITH PREMIER

LA MEJOR DE TODAS LAS MAQUINAS DE ESCRIBIR

ANTES DE COMPRAR MAQUINA ALGUNA, VEA LA NUESTRA

AGENTES GENERALES

CHARLES BLASCO & Co.

O'Reilly 16 moderno Teléfono A-7804

C 1617 alt. My. 7

El DIABETES es radicalmente CURADO y en poco tiempo por el

VINO URANIADO PESQUI

que hace disminuir de 1 gramo por día el AZUCAR DIABÉTICO

El VINO URANIADO PESQUI dá fuerza y vigor; calma la sed é impide los accidentes:

Gangrena, Antrax, etc.

Venta al por mayor: PESQUI en Bordeaux y en todas farmacias.

G. Sáenz de Calahorra

Mandatario Titular Judicial

Cobro de cuentas, hipotecas, herencias, censos y toda clase de reclamaciones ante los Tribunales de Justicia. Compra y venta de casas. Consultas de abogado gratis.

Bufete: Tacón núm. 2, altos, de 1 á 4. Teléfono A-3249

5087 My

sayos. Mi tren hacía el recorrido entre Port Huron y Detroit y esto me daba oportunidad de ir á la biblioteca de la última ciudad y leer libros que no podía encontrar en Port Huron, lugar de mi residencia.

Siempre estaba ocupado y tuve un sin fin de aventuras al tratar de aumentar mi caudal de conocimientos; pero el relatarles toda la historia, haría esta carta demasiada larga.

Los días de escuela hoy son muy distintos á aquellos días de hace 50 años. Ahora teneis hermosos edificios, con equipos modernos y aparatos, y el curso de estudio incluye muchos asuntos que se relacionan con las artes y las ciencias. Creo que los jóvenes y las muchachas de nuestros días deben ser muy felices al tener estas espléndidas oportunidades para prepararse á realizar cosas grandes en el mundo."

LA "COUPE JEROME"

Nueva York, Mayo 20.

M. Lattard, jefe de la repostería del hotel Plaza, ha inventado un nuevo postre para la temporada de calor que ha sido recibido con agrado por la gente elegante que constantemente llenan los corredores del famoso Hotel.

M. Lattard ha bautizado su producción con el nombre de "Coupe Jerome" y su preparación es muy sencilla. Rajitas de naranja y toronja con ciruelas partidas por la mitad se cocinan en jarabe de meple, y el resultado es una combinación deliciosa que va muy bien con cualquier clase de mantecado ó helado que se le agregue.

JABON JOPONESA

Washington, Mayo 20.

El Baron Chinda, Embajador del Mikado en los Estados Unidos, ha notificado al Departamento de Estado que su gobierno acepta la invitación del Presidente Taft para tomar parte en la Exposición del Canal de Panamá que se celebrará en San Francisco de California en 1915.

En su nota aceptando la invitación, dice lo siguiente el diplomático japonés:

"Las relaciones de ardiente amistad y buena inteligencia que invariablemente han sido mantenidas entre el Japón y los Estados Unidos, y el deseo de mi gobierno de estrechar más los lazos de simpatía y común acuerdo que felizmente unen á nuestros dos países, hacen natural y adecuada que el Japón se una cordialmente al celebrarse la inauguración de la gran obra del canal."

El Secretario Knox, al leer el texto de la nota, dijo:

"Creo que no haya otra nación en el mundo que tenga más deseos y se esfuerce más para mantener las relaciones de paz y harmonía con los Estados Unidos que el Japón."

BASE BALL

Nueva York, Mayo 20.

El resultado de los juegos celebrados hoy entre los clubs de las Grandes Ligas, fué el siguiente:

Liga Nacional

Cincinnati 0, New York 3.
San Luis 3, Filadelfia 0.
Pittsburg 13, Boston 4.

Anotaciones

	C.	H.	E.
New York	3	10	1
Cincinnati	0	6	0

Baterías: Marquar y Meyers, por el New York; Fromme, Smith y Mc Lean, por el Cincinnati.

	C.	H.	E.
San Luis	3	8	0
Filadelfia	0	6	0

Baterías: Sallee y Wingo, por el San Luis; Seaton y Dooin, por el Filadelfia.

	C.	H.	E.
Pittsburg	13	18	0
Boston	4	11	4

Baterías: Hendrix, Kelley y Hess, por el Pittsburg; Mc Tigue, Grifffin y Kling, por el Boston.

ESTADO DEL CAMPEONATO

	G.	P.	Ave.
New York	20	6	769
Cincinnati	22	7	758
Chicago	13	13	500
Pittsburg	13	13	500
San Luis	12	18	400
Filadelfia	9	15	375
Boston	10	18	357
Brooklyn	8	16	333

Liga Americana

Boston 2, Chicago 0.
Washington 5, San Luis 4.
New York 3, Cleveland 6.

Anotaciones

	C.	H.	E.
Chicago	0	5	1
Boston	2	6	3

Baterías: Walsh, Kuhn y Nunemaker, por el Boston.

	C.	H.	E.
Washington	5	7	1
San Luis	4	13	1

Baterías: Walker, Brown y Henry, por el Washington; Baumgarten y Stephens, por el San Luis.

	C.	H.	E.
New York	3	10	1
Cleveland	6	16	0

Baterías: Naughn, Calwell y Sweeney, por el New York; Blanding y Stearly, por el Cleveland.

ESTADO DEL CAMPEONATO

	G.	P.	Ave.
Chicago	23	7	767
Boston	17	10	630
Washington	14	13	519
Detroit	15	15	500
Cleveland	13	12	600
Filadelfia	11	13	458
New York	7	17	290
San Luis	7	19	269

JUEGOS PARA HOY

Mayo, 21.

Liga Nacional

New York en Cincinnati.
Boston en Pittsbur.
Brooklyn en Chicago.
Filadelfia en San Luis.

Liga Americana

Detroit en Washington.
San Luis en Filadelfia.
Chicago en New York.
Cleveland en Boston.

TELEGRAMAS DE LA ISLA

(De nuestros Corresponsales)

HOLGUIN

Grandiosas fiestas

20—V—5 p. m.

Las fiestas celebradas el día de hoy en conmemoración del 20 de Mayo, resultaron magníficas.

El acto de izar la bandera en la Casa Consistorial ante un inmenso público, asistiendo todas las escuelas públicas, los alumnos del Instituto, las Fuerzas Armadas, autoridades y veteranos, resultó grandioso.

La manifestación cívica resultó espléndida, tomando parte la Colonia Española y luciendo lujosas carrozas que recorrieron la ciudad.

Las fiestas terminaron con un suntuoso baile en la Sociedad Liceo.

El doctor Socarrás habló en nombre de los veteranos y Wilfredo Albanes por el Ayuntamiento; ambos pronunciaron patrióticos discursos.

Pita, Corresponsal.

Sección Mercantil

CABLEGRAMAS COMERCIALES

Nueva York, Mayo 20

Bonos de Cuba, 5 por ciento (exinterés, 103.1|8.

Bonos de los Estados Unidos, á 100.3|4.

Descuento papel comercial, á 4.1|2 por ciento anual.

Cambios sobre Londres, 60 d|v., banqueros, $4.84.50.

Cambios sobre Londres, á la vista banqueros, $4.87.10.

Cambio sobre París, banqueros, 60 d|v., 5 francos 18.1|8 céntimos.

Cambios sobre Hamburgo, 60 d|v., banqueros, 95.3|16.

Centrífugas polarización 96, en plaza, 3.86. cts.

Centrífugas pol. 96, entregas de Mayo, 2.1|2 cts. c. y f.

Idem idem 96, entregas de Junio, 3.92

Mascabado, polarización 89. en plaza, 3.36 cts.

Azúcar de miel, pol. 89, en plaza, 3.11 cts.

Hoy se han vendido 5,000 sacos de azúcar en esta plaza.

Harina, patente Minnessota, $5.90.

Manteca del Oeste, en tercerolas, $10.75.

Londres, Mayo 20

Azúcares centrífuga, pol. 96, 12s. 3d.

Mascabado, 11s. 3d.

Azúcar de remolacha de la nueva cosecha, 12s. 3|4d.

Consolidados, ex-interés, 77.11|16.

Descuento, Banco de Inglaterra, 3 por ciento.

Las acciones comunes de los Ferrocarriles Unidos de la Habana registradas en Londres cerraron hoy á £88.1|2.

París, Mayo 20.

Renta francesa, ex-interés; 93 francos, 92 céntimos.

VENTAS DE VALORES

Nueva York, Mayo 20

Se han vendido hoy, en la Bolsa de Valores de esta plaza, 479,913 bonos y acciones de las principales empresas que radican en los Estados Unidos.

ASPECTO DE LA PLAZA

Mayo 20

Azúcares.—La remolacha en Londres ha tenido hoy una pequeña alza, cotizándose á 12s. 3|4d.; en los Estados Unidos el mercado rige de baja habiéndose vendido en aquella plaza unos 5,000 sacos de azúcar á los precios cotizados.

En el mercado local nada se ha hecho hoy debido á la festividad del día.

Cambios.—No se han efectuado operaciones por ser hoy día festivo.

Cotizamos nominalmente.

	Comercio	Banqueros
Londres, 3 d|v	19.⅝	20. P.
" 60 d|v	18.⅞	19.¼ P.
París, 3 d|v	5.¼	5.⅛ P.
Hamburgo, 3 d|v	5.¾	4.½ P.
Estados Unidos, 3 d|v	9.	9.¼ P.
España, s. plaza y cantidad, 8 d|v	⅝	⅛ D.

Dcto. papel comercial 8 á 10 p. % anual

MONEDAS EXTRANJERAS.—Se cotizan hoy, como sigue;

Greenbacks	9.	9.¼ P.
Plata española	99	99.⅛ V.

Revista Semanal

Habana, Mayo 17 de 1912

Tabaco.—Rama.—El mercado ha seguido relativamente quieto en la semana que reseñamos, pues los compradores continúan limitándose á adquirir solamente las pequeñas partidas necesarias para cubrir perentorias necesidades, esperando á que el tabaco nuevo se ponga en condiciones de poder manipularse y aumenten sus existencias en plaza, para formarse una opinión decisiva sobre su calidad.

Los precios por las clases apetecibles, que siguen escasas, se mantienen altos en general.

Torcido y Cigarros.—Sigue notándose poca actividad, particularmente en las fábricas de tabacos, que carecen de órdenes.

Aguardiente—El consumo local sigue limitado por la ley de impuestos, y debido á no ser muy activa la demanda para la exportación, los precios siguen denotando flojedad como sigue: "El Infierno," "Vizcaya," "Cárdenas" y otras marcas acreditadas, á 4.1|2 centavos litro el de 79° y á 3.1|2 centavos idem el de 59° sin envase.

El de 59° en pipas de castaño para embarque, $18 á $19 pipa con envase.

El ron de 30° en pipas de castaño, para la exportación, se cotiza de 22 á $24 pipa.

Alcohol.—La demanda por el de la clase "natural" se mantiene regular, así como por el "desnaturalizado" que se emplea mucho para combustible, denotando también flojedad sus precios que rigen hoy como sigue: Clase natural "Vizcaya," "El Infierno" y "Cárdenas," á 5.1|2 centavos litro; el desnaturalizado de segunda, á $34 los 651 litros sin envase.

Cera—Sigue escasa y con buena demanda, cotizamos de $31.1|2 á $32 quintal por la amarilla de primera.

Miel de Abejas.— Con poca demanda los precios rigen flojos, de 55 á 56 centavos el galón, con envase, para la exportación.

MERCADO FINANCIERO

Cambios.— Durante la semana que hoy termino no ha habido variación en los cambios, prevaleciendo escasa la demanda.

Acciones y Valores.— El mercado cierra firme, dentro de los tipos cotizados hoy en Bolsa de Valores, habiéndose operado por acciones de los Ferrocarriles Unidos á 98.3|8 al contado y á 110 también al contado por obligaciones de la Compañía de Gas y Electricidad.

Nótase alguna demanda por acciones comunes del Havana Electric Railwail Company.

EXPORTACION

Plata Española— Ha fluctuado durante la semana de 99 á 99.1|4 por ciento, y cierra hoy á los mismos tipos.

Metálico.— El movimiento habido desde primero de Enero es como sigue:

Importación

	ORO	PLATA
Importado anteriormente	$ 426,400	$ 550,000
En la semana	"	" .....
Total hasta el día 17 de Mayo	" 426,400	" 550,000
Idem en igual fecha de 1911	$ 453,500	" 252,400

Exportación

	ORO	PLATA
Exportado anteriormente	$	" .....
En la semana	"	" .....
Total hasta el 17 de Mayo	$	" .....
Id. en igual fecha de 1911	$ 212,000	" .....

Vapores de travesia

SE ESPERAN

Mayo
" 21 Ypiranga, Hamburgo y escalas.
" 22—Saratoga, New York.
" 22—Méjico, Veracruz y escalas.
" 22—Bolivia, Hamburgo y escalas.
" 25—Catalina, Barcelona y escalas.
" 26—Reina María Cristina, Bilbao.
" 26—Regina, Amberes y escalas.
" 27—La Navarre, Veracruz.
" 28—Gracia, Liverpool.
" 29—Esperanza, Veracruz y Progreso.
" 29—Montevideo, Veracruz y escalas.
Junio.
" 2—Espagne. St. Nazaire y escalas.
" 4—Times, New York.
" 14—Espagne. Veracruz.
" 16—Hudson. Havre y escalas.
" 18—Pinar del Río, New York.
" 25—Mathilde, New York.

SALDRAN

Mayo
" 21—Chalmette, New Orleans.
" 21 Ypiranga, Veracruz y escalas.
" 23—Méjico, New York.
" 26—Saratoga, New York.
" 28—Chalmette, New Orleans.
" 28—La Navarre, St. Nazaire y escalas.
" 30—Esperanza, New York.
" 30—Montevideo, New York.
" 31—R. M. Cristina, Coruña y escalas.
Junio
" 3—Espagne. Veracruz.
" 15—Espagne. St. Nazaire y escalas.
" 17—Hudson. New Orleans.

VAPORES COSTEROS

SALDRAN

Alava II, de la Habana, todos los miércoles á las seis de la tarde, para Sagua y Caibarién, regresando los sábados por la mañana.—Se despacha á bordo.—Vinda de Zulueta.

Cosme Herrera, de la Habana todos los martes, á las cinco de la tarde, para Sagua y Caibarién.

Puerto de la Habana

BUQUES DE TRAVESIA

ENTRADAS

Mayo 18.

De Pascagoula, en nueve días, goleta americana "Griffin," capitán Bodden, toneladas 367, con madera, á J. Costa.

De Cayo Hueso, en siete horas, vapor americano "Mascotte," capitán Allen, toneladas 884, en lastre y con 65 pasajeros, á G. Lawton, Childs y Compañía.

De New Orleans, en tres días, vapor alemán "Standard," capitán Ruperti, toneladas 2,730, con petróleo, á Louis V. Placé.

Día 19.

De New Orleans, en dos días, vapor americano "El Mar," capitán Birney, toneladas 3.531, con carga general, á A. E. Woodell.

De Veracruz, en tres días, vapor correo español "Alfonso XII," capitán Altamiz, toneladas 6,247, con carga y pasajeros 254, á M. Otaduy.

De New Orleans, en dos días, vapor noruego "Navigator," capitán Jacobsen, toneladas 1,273, con carga general, á A. J. Martínez.

De Tampico y escalas, en siete días, vapor alemán "K. Cecilie," capitán Rantzan, toneladas 8,688, con carga general y 20 pasajeros, á Heilbut y Rasch.

De Pascagoula, en diecinueve días, goleta americana "E. Davitzler," cap. Crooks, toneladas 434, con madera, á J. Costa.

De Liverpool y escalas, en diecinueve días, vapor inglés "M. de Larrinaga," capitán Ferrell, toneladas 4,152, con carga general, á Galbán y Compañía.

De Pascagoula, en cuatro días, goleta inglesa "W. S. M. Bentley," capitán Roberts, toneladas 406, con madera, á J. Costa.

Día 20.

De Sagua la Grande, en un día, vapor noruego "Haakon VII," capitán Huesdud, toneladas 2,175, en lastre, á Louis V. Placé.

De Filadelfia, en cinco y medio días, vapor inglés "Berwindvale," capitán Williams, toneladas 5,242, con carbaón, á Havana Coal Co.

MANIFIESTOS

1476

Vapor americano "Olivette," procedente de Tampa y escalas, consignado á G. Lawton, Childs y Compañía.

DE TAMPA

King Lumber Co.: 2,408 atados cortes.
I. P. Alvarez: 3 pacas tabaco.
Bustillo y hno. D.: 4 id. id.
Administrador de la Aduana: 6 id. id.
A. E. Lun: 85 huacales coles.
Horter y comp.: 100 sacos abono.
Gwinn y Gowell: 15 cajas plantas.
Southern Express Co.: 34 bultos efectos.
E. Sarrá: 20 id. drogas.
M. Johnson: 5 id. id.
O. Alsina: 3 id. id.
Orden: 3 id. hierro y 150 cajas huevos.

OFICIAL

CAMARA DE REPRESENTANTES

Comision del Gobierno interior

Convocatoria

Cumpliendo acuerdo de la Comisión de Gobierno Interior de la Cámara, se convoca un concurso de planos y proyectos para terminar las obras pendientes, en la parte de la Cámara que está en construcción entre las calles de Oficios, Cuna y Churruca, bajo las condiciones siguientes:

PRIMERA.—El Proyecto habrá de ajustarse á un Presupuesto de $70,000, dejando terminada con esta cantidad la obra toda, excepto los gastos que sean de adorno y decorado, pero comprendiendo las puertas, mamparas, obras de herrería, carpintería y fábrica, hasta dejar el edificio en condiciones de ser utilizado á los fines que se construye.

SEGUNDA.—Para tomar parte en el concurso, habrá de presentarse un plano proyecto de frente por cada una de las tres calles que limitan el edificio, un plano de sección transversal por el eje mayor del edificio y otro plano por el eje menor en que está representada la unión del nuevo edificio con la parte ya construida que da al Salón de Sesiones representando la puerta que ha de abrirse del nuevo salón central del piso principal al Salón de Sesiones; plano de distribución y planta de cada uno de los tres pisos, bajo, principal y alto de que el edificio ha de constar.

TERCERA.—En los proyectos que se formulen se habrán de utilizar necesariamente la parte del edificio ya construida, actualmente sin cambios ni alteraciones que impliquen gastos de consideración y los materiales acopiados, piedras, adornos de bronce y granito que podrá examinar los interesados dirigiéndose al Jefe del Despacho de la Cámara.

CUARTA.—El proyecto ha de comprender una escalera para uso del público que asiste á las sesiones y que tendrá su arranque y entrada por la calle de Cuna.

QUINTA.—El piso bajo comprenderá una estafeta de correos y estación telegráfica oficial, y á ser posible, Departamento para la Policía de la Cámara, y ampliación del Archivo del Diario de Sesiones de la Cámara. El piso principal tendrá un gran salón con vestíbulo en la entrada de la calle hasta el Salón de Sesiones, para descanso y conferencia de los señores Representantes, y á derecha é izquierda del mismo se colocarán salones de recibo y de espera para las visitas del señor Presidente y de los Secretarios de la Cámara, y salones pequeños para visitas particulares de los señores Representantes, distribuyendo la entrada de estos salones de forma tal que las personas extrañas á la Cámara no tengan que pasar por el Salón de descanso y conferencia de los señores Representantes. Deberá reservarse un local donde pueda ponerse despacho de refrescos para el uso de los miembros de la Cámara, y contiguo al Salón de Sesiones, á derecha é izquierda de la puerta que le da acceso, urinarios y lavatorios para uso exclusivo de los señores Representantes. El piso alto tendrá dos salones capaces cada uno, para cincuenta personas, en que puedan celebrar conferencias los señores Representantes, y además el número de salones que sea posible para la reunión de Comisiones, cuyos salones serán capaces para contener una mesa á cuyo alrededor puedan tomar asiento con comodidad, por lo menos doce personas.

SEXTA.—Junto con estos planos se presentará una pequeña memoria descriptiva y el anteproyecto de Presupuesto suficiente á dar á conocer la importancia y detalles del proyecto.

SEPTIMA—Los planos, memorias y proyectos de cada aspirante deberán encerrarse dentro de un paquete cerrado y lacrado y ser entregados antes del veinte y nueve de Junio de 1912, en la Jefatura del Despacho de la Cámara. El veinte y nueve de Junio á las dos de la tarde, se reunirá en la Biblioteca de la Cámara la Comisión nombrada al efecto, y á presencia de los interesados y de los señores Representantes que quieran concurrir, se procederá á la apertura y examen de los paquetes presentados, uniendo los proyectos con los proyectos presentados que quedaron en la Jefatura de Despacho para que puedan ser examinados por todos los señores Representantes, y la Comisión antes del día quince de Julio dará cuenta á la Comisión de Gobierno con su informe verbal acerca de dichos proyectos para la adopción del que se estime más conveniente, si es que alguno de ellos se considera digno de ser aceptado. La Comisión de Gobierno nombrará un Director técnico para que la asesore en todo lo referente á los proyectos y especialmente para que le informe sobre las bases Primera y Segunda de esta Convocatoria. Dicho Director facultativo formulará dentro del plazo que se le señale, el pliego de condiciones técnicas, las especificaciones detalladas y los planos de obra necesarios para sacar á subasta la construcción del nuevo edificio. La remuneración de dicho Director facultativo se sujetará al cinco por ciento del presupuesto total de la obra. El autor del proyecto que fuese aceptado como primero, recibirá en pago del mismo la cantidad de $500, y los autores de los que ocupen el segundo y tercer lugar recibirán como recompensa á sus esfuerzos, la cantidad de $150. La Comisión designada podrá aceptar como primero y segundos proyectos libremente los que estime tienan las condiciones exigidas y reunan las ventajas de estética y estabilidad apropiadas ó rechazar sin derecho á reclamación alguna por parte de los proyectistas, todos éstos si á su juicio no reunen los elementos necesarios.

Los proyectos que hayan sido premiados pasarán á ser propiedad de la Cámara, á los efectos de las obras que en ella se ejecuten, y los que no obtengan premio ni remuneración, se devolverán á sus autores.

Salón de Sesiones de la Comisión de Gobierno Interior á los diez y siete días del mes de Mayo de mil novecientos doce.

Orestes Ferrara, F. Freyre de Andrade, Ramiro E. Cuesta.

C 1838 5-21

Empresas Mercantiles Y SOCIEDADES

BANCO ESPAÑOL de la Isla de Cuba

Los señores Marina y Compañía, á nombre del señor Nicolás Castaño y Capetillo, de Cienfuegos, han participado á este Banco el extravío de los títulos de "Libre disposición," núm. 25,843 por quince acciones de á $500, una, de este Establecimiento con los números 6958 al 6960; 9696 al 9700á 14075, 14820, 14946 al 14949 y 14958, expedido en esta Ciudad, á su nombre en 20 de Diciembre de 1899; y del título núm. 26,325, también de "Libre disposición," por una acción de $500 número 6962, expedido á su nombre en esta Ciudad en 5 de Marzo de 1900. Del título "No disponible" núm. 53, por las ocho acciones núms. 10700 al 10703, 11089, 12669, 1713 y 1907, expedido á su nombre por la Sucursal de Cienfuegos en 25 de Febrero de 1892. Del título "No disponible" núm. 59, por las tres acciones números 4686, 4687 y 477, expedido por la Sucursal de Cienfuegos en 28 de Marzo de 1893. Del título "No disponible" núm. 60, por las tres acciones núms. 9695, 11906 y 11907, expedido por la Sucursal de Cienfuegos en 30 de Marzo de 1894. Del título "No disponible" núm. 74, por la acción núm. 7841, expedido por la Sucursal de Cienfuegos en 3 de Marzo de 1897. Y de los dos títulos de "Libre disposición," sin número conocido, expedidos por la Sucursal de Cienfuegos en 31 de Enero de 1896 y 7 de Marzo de 1899; el prmero por la acción núm. 6961, y el segundo por la acción núm. 13301, ambas de $500 y á nombre de dicho señor Nicolás Castaño Capetillo, y solicita se le provea de un duplicado de los mismos.

De conformida con lo prevenido en el artículo 9º. del Reglamento del Establecimiento, el señor Director ha dispuesto que la pretensión del interesado se anuncie por tres veces en la "Gaceta Oficial" de la República y en el periódico DIARIO DE LA MARINA de esta Ciudad, con intervalo de diez días de un anuncio á otro, y luego que transcurran dos meses de la fecha de la publicación del primer anuncio, sin reclamación de tercera persona, se anulen los títulos que se dicen extraviados, y se expidan los duplicados pedidos, quedando en todo tiempo libre el Banco de toda responsabilidad.

Habana, 25 de Abril de 1912.

El Secretario,
José A. del Cueto.

C 1537 alt. 2-20

BANCO ESPAÑOL DE LA ISLA DE CUBA

El señor Manuel Pérez Alvarez, ha participado á este Banco, el extravío del Certificado de depósito sin interés, número 50448 de $530 oro español, expedido á su nombre en seis de Noviembre de 1911, y solicita que se le provea de un duplicado del mismo.

De conformidad con lo prevenido en el Artículo 9º. del Reglamento del Establecimiento, el señor Director ha dispuesto que la pretensión del interesado se anuncie por tres veces en la Gaceta Oficial de la República y en el DIARIO DE LA MARINA, de esta ciudad, con el intervalo de diez días de un anuncio á otro, y luego que transcurran dos meses de la fecha de la publicación del primer anuncio, sin reclamación de tercera persona, se anule el Certificado que se dice extraviado, y se expida el duplicado pedido, quedando en todo tiempo libre el Banco de responsabilidad.

Habana, 14 de Mayo de 1912.

El Secretario,
José A. del Cueto.

5863 alt. 3-21

BANCO TERRITORIAL de Cuba
CREDIT FONCIER CUBAIN

Secretaría

CONVOCATORIA

De orden del señor Presidente y en cumplimiento de acuerdo del Consejo de Administración, se cita por la presente á los señores Accionistas del Banco Territorial de Cuba para la Junta General Ordinaria que tendrá lugar á las dos de la tarde del día 20 de Junio próximo en el domicilio del mismo, calle de Aguiar núms. 81 y 83, altos, con el fin de cumplir lo preceptuado en el Artículo XXVII de los Estatutos y dar cuenta con el Balance Inventario, de las operaciones del Banco, de conformidad con los párrafos segundo y tercero del Artículo XL de dichos Estatutos.

Habana, Mayo 18 de 1912.

Dr. Antonio J. de Arazoza.

C 1830 3-19

"Administración

LA directiva del Banco de la Habana se compone de hombres prácticos y experimentados. Son comerciantes y banqueros que tienen intereses importantes tanto en la Habana como en Nueva York y traen á las juntas el buen juicio y capacidad que ganaron sus fortunas particulares.

Banco de la Habana

C 1672 My. 1

COMPAÑIA NACIONAL DE FIANZAS
BANCO NACIONAL DE CUBA.—PISO 3º—TELEFONO A-1055

Presidente: JOSE LOPEZ RODRIGUEZ — Vicepresidente: EMETERIO ZORRILLA

Directores: Saturnino Parajón, Manuel Fernández, Julián Linares, W. A. Merchant, Tomás B. Mederos, Corsino Bustillo, Manuel A. Coroalles.

Administrador: Manuel L. Calvet.—Secretario Contador: Eduardo Téllez.—Letrado Consultor: Vidal Morales.

FIANZAS de todas clases y por módicas primas, especialmente para Colectores, para Subastas, Contratistas, asuntos Civiles y Criminales, Empleados Públicos, para las Aduanas etc. Para más informes dirigirse al Administrador.

Rapidez en el despacho de las solicitudes

C 1667 My. 1

CARTAS DE CREDITO

Expedimos cartas de Crédito sobre todas partes del mundo en las más favorables condiciones — — — — — — — —

ANTES DE EMPRENDER VIAJE

Deje sus documentos, joyas y demás objetos de valor en nuestra Gran Bóveda de Seguridad — — — — — — — — —

BANCO NACIONAL DE CUBA

C 1664 My. 1

"EL IRIS"

COMPAÑIA DE SEGUROS MUTUOS CONTRA INCENDIO

Fundada en el año de 1855.

OFICINAS EN SU EDIFICIO PROPIO: EMPEDRADO NUMERO 35.

Valor responsable	$53.538,742.00
Siniestros pagados	$ 1.676,391.21
Sobrante de 1909 que se reparte	$ 41,764.16
Sobrante de 1910 que se está repartiendo	$ 66,878.68
Sobrante de 1911 para repartir en 1913	$ 58,402.12
Importa el Fondo Especial de Reserva	$ 285,956.60

Cuotas de seguros las más económicas y sin competencia.

Habana, 30 de Abril de 1912.

El Consejero Director,
ANTONIO GONZALEZ CURQUEJO.

C 1714 My. 1

MENENDEZ PELAYO

Quizás desde que España tiene historia—ó comenzó á tener literatura—no haya habido razón de más justicia para sus grandes duelos nacionales, que la de aquella muerte oscura y triste, en un pobre casucho de Madrid, del soldado aventurero autor de D. Quijote de la Mancha, y que esta de la muerte lamentable en su amado rincón de Santander, casi sobre la mesa de trabajo, del polígrafo español que supo más y que escribió más obras.

Y si puede decirse alguna vez que cierto género de hombres no debieran morir nunca, nunca pudo decirse como ahora, cuando se habían juntado en este hombre las dotes más peregrinas y las más extraordinarias cualidades; porque otros han llegado á distinguirse á fuerza de sacrificios, de largas noches en claro, de muchos años de estudio, poniendo de tesón y de paciencia, de voluntad y de dedicación, lo que no daba de sí la sutileza del entendimiento; otros han caminado lentamente dentro de la oscuridad, haciendo del despecho y la amargura que los esclavizaban á su obra, moneda con que comprar la hoja de laurel tardía que al fin coronaría su cabeza. El era un niño aún, y ya era sabio; él se sentaba en una bliblioteca, recogido en una silla, sin que sus pies llegaran á la alfombra, y ya podía tratar las cuestiones más abstrusas, y sabía entender los más raros manuscritos y ya tomaba notas y materia para "Los Heterodoxos."

Y aún en su cara no asomaba el bozo, y ya había resucitado la vieja ciencia española, que denigraba un Gumersindo Azcárate, que negaba un Manuel de la Revilla; aún tenía sobre los labios "la leche de la Retórica," —según frase de Valbuena que hacía suya—y ya estudiaba ampliamente las influencias de Horacio en toda nuestra historia literaria; y subía á los veintiún años á una cátedra famosa y entraba á los veintidós en la Academia...No se acercó á la cumbre lentamente: parece que nació sobre la cumbre.

Los que le conocieron al principio y fueron deslumbrados por su ciencia, su erudición, su juventud, su arte, le juzgaron un fenómeno; y hablaban de su memoria prodigiosa que lo retenía todo; de su criterio sereno, que lo juzgaba todo imparcialmente; de su caudal de doctrina, que era enorme... Después, los que les siguieron se acostumbraron á él; y no hubo quien osara discutirle, porque eso pasaría de arrogancia; pero se le discutieron los honores que debían otorgársele. Y él, que era bueno y modesto, debió quizás, por una sola vez, opinar— como Cervantes—que donde estuviera él estaría la presidencia de la mesa, y desde su presidencia continuó laborando, infatigable y silenciosamente; y alzó el arco de una obra colosal, de evocación y de crítica: porque su estilo, neto y armonioso, que sobre la aridez de los asuntos parecía poner motas de luz, resucitó grandezas de la Grecia y maravillas de Roma, y tocó el Renacimiento, y descubrió, sobre todo, el espíritu y la vida, que ó se encontraban perdidos ó aparecían confusos, de aquellos graves varones que en la España del pasado discutían los problemas de religión y de fe, y los de aquellos otros, más ligeros, menos sesudos, menos entendidos, que cuando hablaban en verso, escribían á una dama un madrigal y á una empresa de guerra una canción, y que si hablaban en prosa, unas veces relataban las engañifas de una celestina, y otras las de un lazarillo.

Y después de todo esto, que es obra monumental é inacabable, que podría repartirse entre diez hombres y los haría célebres á todos, aún tenía tiempo el inmortal polígrafo para volver los ojos hacia atrás y para reparar toda su obra. Y atrás dejaba él sus poesías, de un clasicismo severo que les quitaba entusiasmo y les cortaba pasión; atrás dejaba sus ansias de aclimatar en España la musa austera de Fóscolo y de Goethe, y de Chernier; y dejaba su ambición, la soñada y halagada, la de formar la historia completísima del Humanismo español, de la que algunas de sus grandes obras eran trozos admirables; y atrás, dejaba "Los Heterodoxos," que ahora estaba completando y rehaciendo....

Y la crítica es escueta, seca, fría; se la acusa de juzgar austeramente, y como escrito para la razón, lo que á veces se escribió con rudo temblor nervioso, más que para la razón, para el espíritu. Al crítico se le tacha de sompesar demasiado, y de querer cerrar dentro de un círculo, más ó menos reducido, lo que se creó sin límites. El insigne polígrafo español que acaba de fallecer, no tropieza en ese escollo: no marca espacio ni señala líneas á la obra que el artista le presenta. En vez de atarle á su yunque, le deja en libertad y va con él: y es que el peso de su ciencia y de su juicio se hallaban en equilibrio con el de la fantasía y con el del sentimiento: y su misma obra de crítica se convertía en una obra de arte.

Ahora, cuando á su muerte le entrega á España su pluma, húmeda de tinta aún y acostumbrada á escribir las nuevas Páginas de "Los Hererodoxos;" ahora, cuando se advierta que no existe quien la pueda recoger —ni aún entre sus discípulos mejores, educados por él, por él guiados—volveremos otra vez á conocer el asombro de los que en su juventud le conceptuaban un genio; perderemos la costumbre de escucharle y la de esperar sus libros; comprenderemos todo su valer y notaremos su falta. Ahora, quizás digamos que merecía todos los honores, porque era un hombre estupendo, de esos que no aparecen en la Historia sino muy de tarde en tarde, y para señalar nuevos caminos.

Y ahora, quizás hagamos lo que España: vestiremos de luto y rezaremos...

DESDE WASHINGTON

(Para el DIARIO DE LA MARINA)

Mayo 14.

Italia sigue teniendo bastante "mala prensa" con motivo de su aventura tripolitana. Los gobiernos no le suscitan—que se sepa—dificultades; pero su conducta es censurada por una parte muy considerable de la opinión en Europa y en América. ¿Por qué se condena el que los italianos hagan lo mismo que han hecho todos siempre que han podido, esto es, apoderarse de un territorio contra la voluntad de su dueño? Nadie se indignó cuando los franceses se instalaron en Túnez, en Madagascar, etc.; ahora se les celebra el que se instalen en Marruecos, "donde —se dice—van á servir los intereses de la civilización;" y esto es cierto. Pero ¿no los servirán, también, los italianos en Trípoli? Sobre que sus métodos políticos y administrativos no son inferiores á los de Francia, disponen de muchos brazos sobrantes que tendrán colocación en aquella tierra africana.

Una de las causas de la hostilidad que se manifiesta á Italia está, probablemente, en la conducta moderada y hábil del gobierno turco; habilidad y moderación originadas por la fuerza de las cosas. Si los italianos hubieran atacado por la Turquía europea y emprendido operaciones terrestres, se les hubiera opuesto enérgica resistencia. Siendo, como son, abrumadoramente superiores á los turcos en poder naval, se han limitado á ir á Trípoli—adonde no pueden llegar los refuerzos enemigos—y van ocupando islas, no para quedarse con ellas, sino para devolverlas cuando, por un tratado de paz, Turquía renuncie á Trípoli. El gobierno otomano, viendo, desde el principio, perdida la partida, propuso que las quejas italianas relativas á Trípoli, se sometiesen á arbitraje; á lo cual se negó el gobierno de Roma, como se ha negado, después, á toda mediación ó negociación en que no se comience por reconocer la soberanía italiana sobre aquel país; con lo que se ha atraido críticas y se ha colocado en una posición ilógica, por haber sido Italia una de las naciones que participaron en las dos Conferencias de La Haya, la del año noventa y nueve y la del año siete y en ambas se mostró favorable á la solución pacífica de las disputas internacionales. Ahora se le recuerda el artículo II de la Convención adoptada por la primera de aquellas Conferencias y que dice: "En caso de serios desacuerdos ó conflictos, antes de apelar á las armas, se recurrirá, en cuanto las circunstancias lo permitan, á los buenos oficios ó mediación de una ó más de las potencias amigas."

Sin duda, la posición no es lógica; pero he de recordar, una vez más, aquello que dijo Disraeli: "Inglaterra no está gobernada por la lógica, sino por el rey y el Parlamento." Palabras de un gran político realista; esto es, que cuentan con la realidad. Los políticos italianos, que no son menos realistas y que saben ser muy calculadores por dentro y muy exaltados por fuera, han pensado que había llegado la ocasión oportuna de cogerse á Trípoli; y han empezado por cogérselo; en la seguridad de que nadie los echará de allí. Por no haber hecho esto mismo en Marruecos los políticos españoles—que no son ni realistas ni idealistas, y sí unos infelices y unos apáticos—se ha llevado Francia la mayor parte del "control" de aquel imperio.

A Italia le va costando cara esta guerra; pues entre lo gastado ya y los créditos votados para el ejército y la Marina, se llega á un total de cerca de "cuarenta" millones de pesos; pero la Hacienda italiana está desahogada; y con esta guerra se va buscando resultados coloniales ó imperialísticos y también resultados de política interior; se espera realzar el prestigio del ejército, amenguado en la campaña desastrosa de Abisinia, contrarrestar la propaganda pacifista de los socialistas é inspirarle á la nación más confianza en sus propia fuerza. Todo ello le parece detestable á un brillante escritor inglés, Mr. Ralph Lane, corresponsal en París de periódicos de Londres; quien en un folleto, titulado "El espejismo del mapa" y publicado en Nueva York por la Asociación Americana de Conciliación Internacional, reprueba la acción de Francia y de Italia en el Norte de Africa y, en general, todo lo que sea conquista, expansión, colonización y grandes armamentos.

Es un trabajo muy bien hecho, porque Mr. Lane tiene talento. Describe el contraste que presenta Francia, gastando su oro y su sangre, en crear un enorme imperio colonial, adonde apenas van más franceses que los empleados civiles y los soldados, mientras que la población de aquella república disminuye, con Alemania, que tiene, cada año más hijos y más comercio y que saca beneficios muchísimo mayores de los países extranjeros que de sus propias colonias. "Las verdaderas colonias germánicas—dice—son la Argentina, la Australia, el Brasil, el Canadá, Inglaterra, Francia, Rusia, los Estados Unidos, ó sea, territorios que Alemania nunca ha dominado ni espera dominar y en los que hace negocio, sin necesidad de escuadras ni de incidentes diplomáticos; los que se encargan de la obra son el fabricante y el comerciante."

Es este un fuerte argumento en contra de la política imperialista y que podrá impresionar á los contribuyentes de las grandes potencias que hacen esa política; pero estas, al hacerla, cumplen un deber. Después de deducir del imperialismo todo lo que en él se debe á la presión de las clases militares y de las industrias que producen armas, explosivos, planchas de acero, etc., y todo lo que se debe á la patriotería ó "jingoismo" y á la vanidad, siempre queda en pie esto: que una potencia fuerte y adelantada no puede limitar su papel en el mercado al cambio de mercancías y de ideas. Tiene que hacer algo por los pueblos atrasados, mal gobernados ó bárbaros; así como los hombres ricos están obligados á ayudar á los desvalidos y los que saben á combatir la ignorancia.

El imperialismo de ahora no se parece al de otros tiempos, que era devastador; hay mucha diferencia entre lo que hoy hacen los conquistadores y lo que hacían los turcos, que convirtieron las ruinas del Partenon en cuadra para su caballería; si se sigue matando allí donde hay resistencia armada, pacificado el país, aumenta pronto la población, que vive mejor y que ya no es diezmada, como antes, por las guerras civiles ó sacrificada por los déspotas indígenes. Así el imperialismo de las naciones europeas en Africa, como este, mitigado, de los Estados Unidos en esta parte de América, aún impulsado por la vanidad y puesto al servicio del afán de dominar, sirve más á los pueblos "controlados" que á las grandes potencias que ejercen el "control"; y esto último lo reconoce el anti-expansionista Mr. Lane, puesto que proclama la superfluidad de la dominación para hacer negocio; pero no negará que la dominación ha sido beneficiosa para los territorios africanos ocupados por los europeos; como lo será, seguramente, para varias repúblicas americanas, la influencia, más activa y directiva, cada día, de los Estados Unidos. Esa influencia se necesita, como lo prueba la comparación que hoy hace el "Globe," de Nueva York, entre esas repúblicas "convulsivas" y las colonias que Europa conserva en América; "en las cuales—dice—habrá más ó menos riqueza, pero hay, en todas, orden y justicia y se puede vivir, mientras que aquellos países independientes, pero entregados á dictadores, no son habitables."

X. Y. Z

LA PRENSA

(A pesar de ser liberal el programa expuesto por Eusebio Hernández en su manifiesto, y publicado por el DIARIO, lleva algo que lo distingue de todos los demás.

Si como hay academias de ciencias, de historia y de idiomas, hubiese una de alta política, de gobierno recto y honrado, de sanos principios, de regeneradoras doctrinas, Eusebio Hernández habría en ella de ocupar uno de los primeros puestos.

No se puede harmonizar mejor la energía con la serenidad y hasta con la precisión de la palabra, para descubrir las llagas políticas y las administrativas y sacar de las fuentes doctrinales el agua purificadora.

No se puede negar que son ojos y manos de insigne médico los que han observado y palpado las dolencias.

Después de algunas razones concretas para negar la legalidad de la Asamblea Nacional liberal, sube á la tesis y escribe:

Los medios empleados hasta hoy para hacer las elecciones de delegados en el seno de nuestras colectividades políticas es malo, es reprobable, para que éste no sea un mero juguete de los intereses de algunos ambiciosos. Sólo en la masa popular residen el poder y la fuerza. Sólo ella es el árbitro de sus destinos. Cuando se indica á una Asamblea Primaria que debe elegir á tal ó cual delegado á la Convención Municipal, porque así lo desea uno de los jefes del Partido, se comete sencillamente un crimen político; crimen mucho más punible en una sociedad nueva como la nuestra, donde la misión de los directores de la opinión debe ser ante todo educadora á causa de no encontrarse aun bien definidas nuestras corrientes colectivas. Más tarde organismos provinciales, formados de idéntica manera, por el engaño, por la coacción y por las dádivas corruptoras, alejan más aún á los elegidos del sentir de sus electores. Por último, la Asamblea Nacional es el centro donde se reunen los privilegiados, siempre los mismos, cualesquiera que sean las tendencias tomadas por la opinión pública; no importa que se hayan creado nuevas necesidades y abierto otros horizontes á la vida colectiva; no importa que sus nombres sean queridos ú odiados por la mayoría del cuerpo electoral.

Esas razones nos convencen algo más que aquellas otras en que el manifiesto trata de probar la ilegalidad de la Asamblea en que se proclamó á Zayas

Es un vicio general el que con sisgular perspicacia y claridad desentraña en las líneas copiadas el general Hernández.

Es un vicio de adulteración del cual adoleció quizás la última Asamblea liberal, lo mismo que las asambleas provinciales y lo mismo que hubiera adolecido cualquier otra Asamblea Nacional que se hubiera celebrado.

Es pecado ese de los procedimientos estrechos, autócratas y personales de la política actual.

No es pecado exclusivo de este ó aquel grupo, sino de todos.

Loemos al general Hernández que enamorado de los principios y de la pureza democrática arremete en descomunal batalla contra todos los ma-

Los vahídos, vértigos, complexión pálida y flatulencia, son síntomas del hígado entorpecido. Nadie puede sentirse bien mientras el hígado está inactivo. La HERBINA es un estimulante poderoso para el hígado. Una ó dos dosis harán desaparecer todo síntoma bilioso. Pruébelo usted.
De venta en todas las Droguerías y Farmacias.

PARA CUBIERTOS Y ACCESORIOS DE MESA LA CASA DE HIERRO, OBISPO ESQUINA A AGUACATE
C 1674 My. 1

ES DE OPORTUNIDAD retratarse en la fotografía de Colominas y Comp., SAN RAFAEL 32, aprovechando la gran rebaja de precios que se hacen por tener que liquidar la existencia de materiales. — 6 imperiales cle., UN PESO.—6 postales cle., UN PESO y 50 por ciento de rebaja en precios de los retratos buenos.—Se hacen varias planchas para elegir.

JAQUECAS, MAREOS, BILIOSIDAD, MAL HUMOR.
MAGNESIA SARRÁ
EFERVESCENTE—SABROSA
DROGUERÍA SARRÁ Y FARMACIAS

PARA ENGORDAR
SI COME NO ENGORDA
SU ESTÓMAGO NO ASIMILA
VINO PEPTONA BARNET
UNA COPITA EQUIVALE A 20 GRAMOS CARNE PURA
NO PIERDA TIEMPO.-TÓMELO DROGUERÍA SARRÁ Y FARMACIAS

FOLLETIN 14

LA HIJA DEL DIRECTOR DE CIRCO

POR LA

BARONESA FERNANDA DE BRACKEL

Se vende en la librería ROMA, de Pedro Carbón, Obispo número 63.

(Continúa)

te sobre el hombro de la Madre Superiora. Aquella inesperada noticia la había herido en lo más profundo del corazón.

Las relaciones de Nora con su padre habían sido siempre muy tiernas y cariñosas, á pesar de lo poco que se veían. Varias veces al año venía su padre á visitarla, excitando con su distinguido porte y con los numerosos y ricos regalos que traía siempre á su hija, la curiosa admiración de todo el colegio. Esto hacía que Nora se sintiera orgullosa de tal padre y estuviera loca por él. Además se habían escrito con mucha frecuencia, y en sus cartas, como antes en el trato con su esposa, daba Carsten rienda suelta á los más nobles y delicados afectos de su alma. A juzgar por ellas, conservaba siempre vivo el recuerdo y el amor de aquella cuya imagen trazaba á su hija como la de una santa; no había podido consolarse jamás de tan irreparable pérdida. En ellas resaltaba también la cultura y la esmerada educación de Carsten, de tal modo, que cuando Nora estuvo ya en edad de discurrir sobre ello, llegó á adquirir la íntima persuasión de que sólo un gran infortunio había podido obligarle á abrazar aquella profesión, y que aquella vida le debía disgustar hondamente y hacerle infeliz. Por eso la suprema aspiración, el sueño dorado de Nora era desde hacía mucho, consolar á su padre, compensarle con su amor de todas sus desgracias, y reconciliarle con la vida, haciéndosela dulce y agradable. Su alma se llenaba de noble orgullo al pensar que ella era todo el tesoro de su padre, el único fundamento de su futura dicha, la única que con derecho podía reclamar su amor. Y ahora una extraña iba á ocupar junto á su padre aquel lugar que á ella tanto la halagaba... más aún, iba á borrar de su memoria el recuerdo de su madre. La mutabilidad del amor tiene para la juventud algo de horrible, de antinatural. Su padre, á quien había tenido siempre en tal alta estima, bajó mucho en su concepto, pues la juventud es también cruel con todo lo que hiere sus sentimientos; no puede todavía darse cuenta de las mil y mil circunstancias y vicisitudes, que en la vida nos obligan muchas veces á obrar contra los impulsos del corazón.

La Superiora, viendo la expresión de amarga pena que había tomado el rostro de Nora y el horror con que rechazó la carta de su padre que ella le alargaba, la dijo, acariciando su negra cabellera: "No condenes, hija mía, lo que no puedes todavía comprender: tú no sabes lo que es la soledad en el otoño de la vida."

"Pero, ¿no me tenía ya á mí? Yo me hubiera desvivido por él. Nunca hubiera esperado de él semejante cosa."

La Madre Sibila clavó sus penetrantes ojos en los de Nora, y la preguntó con fina sonrisa: "¿Y hubieras estado tú siempre á su lado?" Muchas veces los hijos dejan á sus padres..."

Nora se puso como la grana: oyó dentro de su alma esa voz singular, de un no sé qué vago, confuso, indeterminado, que en el corazón de una joven despierta semejante pregunta, y avergonzada, confusa, bajó los ojos, sin saber qué contestar.

"Nadie tiene derecho á determinar á su capricho los moldes á que se ha de ajustar la felicidad ajena. Eso no es más que un feo egoísmo. Procura ver en ese acontecimiento, como en todos, la mano de Dios. Tu padre se propone crearte así un nuevo hogar, y pocos meses después de la boda piensa llamarte á su lado. Pronto pues nos vas á dejar, y en verdad, hija mía, que lo siento en el alma."

Nora, fijo aún todo su pensamiento en el desagradable suceso que su padre la comunicaba, no se dió cuenta del tono sentido con que la buena madre pronunció las últimas palabras

"Y la ... la señora ¿es alguna de la compañía?" preguntó al fin con embarazo.

"No es de creer," contestó la Superiora, "que tu padre, dada su actual situación, vaya á buscar compañera en otras esferas. El ciertamente no me lo dice, mas precisamente su silencio me lo hace suponer. Lo que sí me dice es que por lo amable y bondadosa te ha de agradar con seguridad."

"¡Oh Dios mío!" exclamó Nora con acento desgarrador, "¡eso más!" Y levantándose de repente echó los brazos al cuello de la Madre Sibila gritando: "¡Por Dios! ¡No deje usted que me lleve á su lado! ¡Reténgame usted aquí! ¡No me deje usted salir de aquí!" Y brotó de sus ojos un torrente de lágrimas.

La Madre la estrechó contra su pecho, como si en verdad quisiera retenerla. ¿Era que las palabras de Nora respondían á los deseos de la Madre? ¿Quizá el estrecho abrazo de ésta era la expresión repentina, involuntaria, de sus más ve[illegible]usias? La Madre Sibila era persona grave y muy experimentada. Cientos de niñas habían pasado por sus manos y se habían despedido de ella con lágrimas en los ojos, y por mucho que fuera el interés que por deber de su cargo se tomaba por ellas, sin embargo, por lo general, había estado muy lejos de sentir por ninguna aquel hondo, personal afecto, que Nora la inspiraba. Y es que, así como hay lugares que nos parecen verdaderos paraísos, así hay también personas que nos encantan y nos roban el corazón.

Nora era uno de esos seres privilegiados que se llevan de calle los corazones y á quienes de tal modo apegamos, que al tener que separarnos de ellos, parece que nos arrancan el alma. La Madre Sibila, la experta Superiora, había tomado bajo su inmediata protección á aquella niña, que en tan especiales circunstancias le había sido confiada, y puso especial ciudado en su educación. Con su gran penetración había puesto cuanto estaba en su mano por hacer menos sensible aquel brusco cambio de vida, y Nora correspondió á su predilección con un amor entrañable. La futura suerte de Nora había sido causa de muchos desvelos para la Madre Sibila. Bien veía ella que no era la joven una de estas personas que pueden pasar inadvertidas en el mundo, y que hallan en todas partes un lugar reducido donde vivir tranquilas, y sin que nadie repare en ellas. ¡Y en qué mundo, en qué atmósfera, en qué vida se iba á encontrar Nora, cuando saliera del colegio... Estaba en la situación más difícil y complicada, sin raíces en ninguna clase social, sin apoyo, sin amparo alguno. ¿Es pues de reprochar á la monja que deseara para el objeto de su predilección la tranquila paz, el puerto seguro de la casa del Señor? ¿Es de extrañar que quisiera guardar dentro de aquellos muros á la flor de sus amores, librándola de las tormentas que de otro modo había seguramente de correr? Jamás había salido de sus labios una sola palabra que ni de lejos pudiera descubrir sus deseos, sólo en la oración, hablando con Dios, había expuesto al Señor sus vehementes ansias; pero ahora, al oir el apasionado ruego de Nora, apretándola contra su corazón contestó:

"¡Quédate, hija mía, si lo quieres! ¿Te resuelves á vivir aquí con nosotras, en Dios y para Dios! ¡Es tan dulce y sosegada la paz que aquí reina! ¡Sería éste para ti un puerto tan seguro contra las muchas tempestades que te amenazan! Si así fuera, ¡bendita la hora de tu resolución!"

(Continuará)

landrines agraviadores de la dama de sus pensamientos.

Dudóse al principio de la realidad de una conspiración racista.

¿Será, decían muchos, otra entrega de los folletinistas, forjadores de conspiraciones?

¡Parecía tan raro y estupendo el fenómeno! ¡Una conspiración racista después del aborto de la otra que terminó con la prisión de Estenoz y compañeros!

¿Y para qué conspiraban los independientes de color? Para provocar una nueva "nota" de Mr. Knox ó cambiar de dueño, trayendo al de fuera con su séquito de lynchamientos de negros?

¿Y con qué elementos contaban los conspiradores? ¿Dónde estaban los preclaros caudillos que iban á levantar en la República democrática é igualitaria de Cuba la bandera exclusiva y disolvente de razas?

Sin embargo la conspiración ha existido. Y se ha manifestado al exterior en los alzados de "Cuatro Caminos" (Marianao) y en Quemados de Güines.

Y ha tenido su grito ó sus gritos el alzamiento: ¡Abajo la Ley Morúa! ¡Viva la reelección!

La mezcla de estos dos gritos es tan extraña y original como la conspiración.

¡Abajo la Ley Morúa! presentada por el que fué decidido partidario del general Gómez y sancionada y mantenida por el mismo general Gómez. Y ¡viva la reelección! del Presidente de la República. Una intentona contra el gobierno en que se proclama candidato á su Jefe Supremo.

Si los hechos no fuesen tan serios, sería cosa de tomarlo todo á broma.

***

Un movimiento de tal naturaleza no podía prevalecer.

Pasado el primer susto que todavía dura en Sagua y en Santiago de Cuba, creemos que podemos respirar.

El gobierno, á quien á pesar de sus errores, no se le puede negar la pericia, la prontitud y la eficacia en sofocar conspiraciones y alzamientos, ha procedido con su acostumbrada actividad y decisión.

La sedición, según indicios, ha fracasado al nacer.

Le ha faltado ambiente para respirar y campo para moverse.

***

A propósito de la intentona "La Lucha" reproduce la siguiente información de "El Resumen," de Guantánamo:

"Anoche se efectuó en el "Parque Martí" un mitin de los independientes de color.

Les echaron fresco "como mono" á liberales y conservadores; pero la nota saliente y pirotécnica—por lo inofensiva—fué la de que no habrá elecciones si el día 15 del entrante, no está derogada la Ley Morúa.

Es decir, habrá revolución á plazo fijo.

Pero, señores independientes: ¡perdonadnos! Nosotros, los conservadores, por boca del ilustre general Freyre Andrade hemos pedido la derogación de ese adefesio; ¿qué más podemos hacer?

Por fortuna ese mitin lo oyeron además de los grupos conservadores y liberales que discurrían por el parque muchas personas blancas y algunos independientes de color.

Y "san seacabó."

Vean los conservadores la profunda gratitud de los independientes de color por sus gestiones en pro de la abolición de la Ley Morúa.

Y vea también el general Gómez el reconocimiento de los secuaces de Estenoz por la exquisita amabilidad con que departió con aquél y por las promesas halagadoras que le prodigó.

Es que los conservadores y el gobierno no son racistas.

Los veteranos del Consejo Nacional celebraron el domingo una Asamblea en Pinar del Río. El Gobernador y jefe de los conservadores pinareños coronel Sobrado, no asistió á ella, porque tuvo que salir á Bahía Honda.

Informa "La Lucha:"

Se presentó á la Asamblea una moción suscrita por la delegación de Pinar del Río, redactada en los mismos términos que la de Santa Clara.

Dice en síntesis: "que se tiene que pedir, ó exigir en su defecto, á los partidos políticos, la no proclamación de candidatos á puestos electivos de guerrilleros y traidores. En caso preciso se autorizan las delegaciones de cada provincia y se enviarán contingentes de 30 hombres para exigir que se cumplan por los partidos estos acuerdos de los veteranos.

Esta moción fué aprobada.

Si los partidos políticos la sancionan, allá ellos.

El coronel Aranda ha manifestado á "La Discusión:"

"—Yo, siguiendo la línea que me he trazado últimamente, me concreto á seguir la propaganda y organización emprendida por nosotros, obedeciendo á las necesidades del momento; pero no les concedo el derecho á los españoles, ni á otra clase de extranjeros, á que se mezclen en nuestros asuntos políticos. Si quieren sen alcaldes ó concejales, que vuelvan á su país, á Galicia ó á Asturias, por ejemplo; pero en Cuba deben dedicarse á sus ocupaciones peculiares de bodegas y casas de empeños; no dejando por esto de guardarles todos los respetos á quienes se los merezcan."

"La Unión Española" comenta estas manifestaciones con las siguientes líneas:

Fíjense bien nuestros compatriotas en esas palabras, condenatorias de la acción de los españoles en la vida política, y dígannos si tenemos ó no razón para aconsejarles hoy, como antes de iniciarse esta acción de los veteranos les aconsejábamos, que se abstuviesen de toda participación en las luchas de los partidos, negándose en lo absoluto á contribuir á los gastos de la campaña electoral ni á ninguna otra cosa de carácter político.

Si quieren evitar que los llamen por lo menos bodegueros y empeñistas en tono mortificante, como lo hace el coronel Aranda olvidando que perteneció á más humilde capa social, puesto que antes que guerrero fué planchador de camisas, procuren los españoles—nos referimos á los que no han renunciado á su nacionalidad de origen—, no mezclarse para nada, ni directa, ni indirectamente, en las malandanzas de la política.

Recorten y guarden nuestros compatriotas eso que dice el coronel Aranda, y cuando vayan á llamar á sus puertas á pedirles centenes para la campaña electoral ó los inviten á cualquier acto gastronómico-político para que hagan número, concrétense á enseñar el recortito.

BATURRILLO

Ahora sucede que M. Planas, un libertador á quien el sufragio universal invistió de la más alta representación de la conciencia pública en Bayamo ha dirigido un telegrama al arzobispo de Santiago y otro al Gobernador de Oriente, negando los cargos dirigidos al fraile capuchino Froilán de Rionegro, por un periódico y por varios firmantes de cierta hoja acusadora.

Tengo á la vista copias de los telegramas. El del Gobernador dice:

"Un deber de equidad y justicia háceme manifieste á Vd. que la conducta Fray Froilán en esta ciudad es correctísima, ya se trate del ciudadano, ya del sacerdote católico, que principales familias é inmensa mayoría pueblo le tienen en el mejor concepto y les merece plena confianza por el celo, moralidad y sensatez con que cumple su ministerio.

M. Planas,
Alcalde."

De ser exacta esta copia ¿se concibe que la primera autoridad local, hombre que goza de excelente reputación cívica, diga bien de quien "ha insultado á la sociedad bayamesa y expresádose en tono despreciativo de la sociedad cubana"? ¿Y qué queda entonces de las airadas acusaciones, de las protestas viriles y de las santas indignaciones?

Siempre me ha costado trabajo creer que un sacerdote injurie á la sociedad á que pertenecen sus creyentes y donde procura ganar sus adeptos; no he podido concebir torpeza tal en hombres que ejercen ministerio de amor, que han pasado años estudiando en aulas superiores y que han de tener vivo empeño en ser queridos del vecindario, con cuyas dádivas viven ellos y sus templos.

Me he explicado que hayan dicho *perro judío* de los descreyentes, que hayan estado duros juzgando de los enemigos de su culto, y justamente acres condenando vicios sociales; pero de eso á insultar al país, á la tierra donde ejercen, á la sociedad que le sostiene y respeta, media una inmensidad.

Lo que hay es que el descreyente y el vicioso, el equivocado y el ateo, en arranque de soberbia, se han creido ellos la sociedad, se han atribuido *per se* la representación del pueblo, se han declarado *urbi et orbe* encarnaciones del sentimiento popular.

Ahora se ha puesto esto de las pugnas religiosas peor que las rivalidades mercantiles. Un buen comerciante se limita á tener mercancías frescas, á no sisar en el peso ó la medida y rebajar los precios, y el público insensiblemente se va con él. Pero otro, despechado por la falta de marchantes, propala por el barrio que su vecino adultera el vino y el café, que sus telas no son de hilo, que roba descaradamente, y cuando tampoco este le da resultado, echa á rodar la especie de que el colega habla mal de las mujers del barrio y siente odio por el país donde ha venido á enriquecerse para despreciarlo.

Pero un día viene el alcalde de Bayamo á decir: el hombre es un ciudadano decente y un correcto sacerdote y... ¡qué lástima que estemos perdiendo el tiempo en estas tonterías y despertando odios religiosos que ya sólo los pueblos bárbaros mantienen, cuando tan crítica es la hora para las nacionalidad cubana y tan graves problemas de distinto orden nos amenazan'

***

Francisco de Paula Rodríguez, erudito escritor masónico, ha publicado en *La Discusión* un meditado trabajo en demostración de que han mentido sin saberlo los historiadores no masones cuando han dicho que en las logias cubanas se conspiró contra la soberanía de España y se fomentaron revoluciones: leyenda esa de que no pocos iniciados han hecho algo así como un dogma ó un timbre de honor.

El error ha nacido de lo actuado en aquellos procesos de rebelión formados en tiempos de Vives contra los afiliados á la conspiración del Aguila Negra, individuos que, por pertenecer á sociedad secreta y misteriosa, se ha supuesto masones del ritualismo escocés ó de York, no siendo sino hombres políticos, revolucionarios y anti-españoles.

De las declaraciones, los considerandos y los mil detalles de aquellas célebres causas en que se dictaron muchas sentencias de muerte y destierro perdonados luego por la Reina Cristina y el mismo Vives, resulta clarísimo que ni los signos, las palabras, los tocamientos, Constituciones y trabajos del Aguila Negra se parecían poco ni mucho á los de la Masonería Universal, ni en los archivos de esta se ha encontrado el menor vestigio de trabajos realizados por la independencia; habiendo pertenecido á las logias españoles y militares incapaces de traicionar á su nación, y no sabiendo una palabra de misterios y ceremonias los que bajo aquella dominación, de origen mejicano, simplemente minaban en Cuba el poder de España.

Precisamente en estos días he mantenido polémicas decentes con masones ya noveles y recién llegados apóstoles de la masonería en Cuba he dicho cómo esa institución no es lo que ellos en España y aquí creen: enemiga mortal del Trono y la Iglesia, centro de conspiraciones contra el orden legal, fuente de agitaciones y banderín de enganche para revoluciones; sino, á usanza sajona, Sociedad Secreta de fines determinados, pacíficos esencialmente, en que han cabido todas las creencias religiosas y todas las opiniones políticas; caso naturalísimo en Inglaterra donde Eduardo VII la ha presidido, en los Estados Unidos, donde no hay trono que derrocar, y en China misma y en Japón mismo, donde las logias han sido establecidas por europeos, y no para hacer de Japón una república ni para arrancar de seiscientos millones de conciencias chinas las máximas de Confucio.

Ha hecho bien el ilustrado Rodríguez destruyendo esa leyenda con que muchos han querido embellecer en la forma, desnaturalizar en el fondo, los fines de la institución, y restituyendo verdades, en demostración de lo que mil veces se ha dicho ya: que para mentir, la historia.

JOAQUIN N. ARAMBURU.

LONGINES
FIJOS COMO EL SOL
DE
GUERVOYSOBRINOS
Muralla 37 A, altos
Teléfono 602. Telégrafo: Teodomiro
Apartado 636

Fomento de la Inmigración

Anteayer sábado, en el salón de sesiones de la Directiva del Centro de Dependientes, se celebró una reunión de caracterizados elementos constituyéndose una corporación económica llamada á ser de extraordinaria importancia para el progreso general del país.

Recientemente, á fines de Abril, en una reunión celebrada en el hotel Sevilla, donde figuraban varios hacendados, comerciantes y otras personas de representación, entre ellas los señores Martínez Ortiz, Gutiérrez Quirós, Gamba, Fowler, Davis, Pedro Rodríguez, E. Longa y otros se acordó organizar si obtenía apoyo ó calor el pensamiento, una asociación de iniciativas, que actuara de intermediario entre el Gobierno y las clases productoras y para estimular todo lo relativo á la inmigración de que está tan necesitado el país. Sólo este año se perderán más de "un millón de sacos de azúcar," por falta de suficientes trabajadores en los campos, representando pérdidas irreparables al capital circulante de más de diez millones de pesos....

En aquella reunión se acordó nombrar un Comité que realiraza ciertos trabajos iniciales, invitara á una Junta General y presentará á la misma unas bases para la constitución del organismo y realizar cerca del Gobierno determinadas gestiones á fin de que se cumplan las leyes de inmigración. Constituyeron é integraron dicho Comité los señores Francisco Gamba, Jorge R. Fowler, Pedro Rodríguez, Nicolás Rivero, Enrique Heilbut, Manuel Otaduy, y Luís V. Abad.

El comité realizó su cometido citando á una junta para el sábado 18. Concurrió á ella crecido número de personas de verdadera representación social, entre ellas los señores Francisco Negra, Presidente de la Liga Agraria; Merchant, Vicepresidente del Banco Nacional; Orestes Ferrara, Presidente de la Cámara de Representantes; Eliseo Gibergo, Octavio Davis, administrador general del central "Stewart;" Regino Truffin, Carreño, José Ramón Villalón, Ingeniero y representante de los señores Brooks y de la "Guantánamo Sugar Co;" Pedro Laborde, San Juan por la "Henry Clay & Bock C°" el trust americano del tabaco; los señores Rodríguez, Fowler, Rivero, Heilbut y Abad, del Comité y otros, faltando el Sr. Gamba, por estar en Nueva York y el señor Martínez Ortiz en las Villas.

Se hallaban representados ó adheridos al acto entre otras los centrales "Chaparra," "San Manuel" y "De

CASTORIA
para Párvulos y Niños
Castoria se adapta particularmente á los párvulos y á los niños. No contiene ni opio, ni morfina, ni ninguna sustancia narcótica. Es un sustituto inofensivo del Elixir Paregórico, de los Cordiales, de los Jarabes calmantes y del Aceite Palmacristi. Castoria destruye las lombrices, corta la calentura, previene los vómitos causados por la leche agria, cura la diarrea y los cólicos ventosos. Castoria alivia los dolores de la dentición, cura el estreñimiento y la flatulencia. Castoria ayuda á asimilar los alimentos, regula el estómago y los intestinos, y produce un sueño saludable y natural. Castoria es tan agradable al paladar de los niños como la miel.
EN USO POR MAS DE TREINTA AÑOS
«He dado la Castoria á mis diez niños y puedo recomendarla á todas las personas que tienen hijos.» HILA A. WORAM, Manhasset (N. Y.)
«La Castoria es la reina de las medicinas para niños. Tenemos cuatro niños y á todos les damos la Castoria como una verdadera panacea.» HESTER A. YARBROUGH, Waxahachie (Texas).
«Damos la Castoria á nuestra hijita, que la toma con mucho gusto, y á los nueve meses de edad pesa ya 21 libras.» ECHO M. GOODWIN, Broderick (California).
«Soy madre de cinco niños y la Castoria nos ha evitado en muchas ocasiones el tener que llamar al médico. No comprendo cómo una madre de familia puede pasarse sin Castoria.» F. LANG, New York City.
Véase que la firma de Chas. H. Fletcher se encuentre en cada envoltura
Los niños lloran por la Castoria de Fletcher
THE CENTAUR COMPANY, 77 MURRAY STREET, NUEVA YORK, E. U. A.

Medallas de Oro (VINO, CARNE (PEPTONA) y FOSFATOS) Diplomas de Honor
VINO DE BAYARD
ADOPTADO EN TODOS LOS HOSPITALES
Este vino TONI-NUTRIVO, es el reconstituyente el mas activo.
Eficacia remarcable en la ANEMIA, la CONSUNCION, la TISIS y en la alimentacion de los NIÑOS debiles y de los convalescientes.
Paris, COLLIN y Cie, 40, r. de Hauteuge y en todas las farmacias.

EL ABATIMIENTO
producido por las ENFERMEDADES, las FIEBRES, las FATIGAS ó los EXCESOS, desaparece en algunos días tomando el
HEMONEUROL COGNET
Remedio por excelencia contra la
ANEMIA, la CLOROSIS y la POBREZA de la SANGRE
PARIS, 43, Rue de Saintonge Y EN TODAS LAS FARMACIAS Y DROGUERIAS.

VICTOR
REPRESENTANTES Y AGENTES GENERALES PARA LA REPUBLICA DE :::::
FONOGRAFOS, DISCOS &. &.
DE
VICTOR TALKING MACHINE Cª
M. HUMARA, S. en C.
MURALLA 85 Y 87
TENEMOS EL SURTIDO COMPLETO DE CUANTOS DISCOS, FONOGRAFOS Y VICTROLAS HAY EN LOS CATALOGOS, LOS CUALES DETALLAMOS A PRECIO DE FABRICA EN NUESTRO DEPARTAMENTO DE PRUEBAS. SE RECIBEN CONSTANTEMENTE CANCIONES Y DANZONES DEL PAIS, ZARZUELAS, OPERAS, SELECCIONES DE BANDA, &. SE MANDAN CATALOGOS GRATIS A QUIEN LOS SOLICITE Y TENEMOS ESPECIAL CUIDADO EN EL DESPACHO DE LAS MERCANCIAS QUE SE NOS ORDENA. :: :: ::
REPARACIONES DE FONÓGRAFOS
C 1718 1y. 1

Tenga la seguridad que es una Victor-Victrola
Vd. no puede obtener la hermosa calidad de tono de la Victor Victrola en ningún otro instrumento.
No hay medio de copiar aquel tono maravillosamente dulce, claro y melodioso.
Hé aqui donde la Victor-Victrola permanece suprema.
Por lo tanto, exija siempre la famosa marca de fábrica Victor que encontrará estampada en el gabinete y en el interior de la tapa, y en cada Disco Victor.
Victor-Victrola X, $75
Otros modelos $100, $150, $250
Otros modelos de la Victor, $13 á $100
Sírvase entrar á cualquier establecimiento en donde vea la marca de fábrica Victor y pida que le dejen oir la Victor-Victrola. Se asombrará de su maravilloso tono y saldrá con un amor más profundo para la música y con un conocimiento más perfecto de este soberbio instrumento.
Victor Talking Machine Co., Camden, N. J., E. U. de A.
Para conseguir los mejores resultados, úsense únicamente Agujas Victor con los Discos Victor.
Victor
LA VOZ DEL AMO
Exija siempre la famosa marca de fabrica Victor
Distribuidores Generales en Cuba de la "VICTOR TALKING MACHINE Co."---Gran existencia en nuestros Almacenes de todos los tipos de Máquinas y Discos.---PRECIOS DE FABRICA.---Solo hacemos descuentos á los Comerciantes del giro.---Solicitamos Agentes. --- COMPAÑIA CUBANA DE FONOGRAFOS.--O'Reilly n. 89---Telefono A-3128 Telégrafo "Conafo."--Habana.

cias," "Constancia," "Mencedita" y "Tinguaro," "Preston," "Santa Lucía," "San Miguel," "Soledad," "Los Caños," "Isabed," "Confluente," y "Santa Cecilia," de Guantánamo; "San Luis," "Teresa," de Manzanillo;" "Senado," "Mapos," "Hormiguero," "Caracas," "Fidencia," "Flora," "Feliz," "Purio," "Reforma," "Adela," "San Agustín," "San Juan Bautista," "Mercedes," "Perseverancia," "San Rafael," etc.

El general Menocal en carta al señor Abad hizo constar su adhesión al feliz pensamiento, lo mismo que los señores Montoro, Angulo, Vicente Abreu, Upmann, Marimón, presidente del Banco Español; Sánchez Adan, Godwald Maceo, de Manzanillo, etc.

Presidió la junta el señor Pedro Rodríguez, banquero y hacendado de Caibarién, miembro del Comité organizador, teniendo á su derecha é izquierda, respectivamente, á los señores Ferrara y Negra. Actuó de secretario el señor Abad.

El Sr. Rodríguez expuso los grandes perjuicios que el país sufría con la falta ó "déficit" continuo de trabajadores y escasez de población en general, para corresponder á las grandes iniciativas del capital y de los negocios existentes en el país; el lamentable abandono de las clases interesadas para hacer que se cumplan las disposiciones sobre inmigración, dando esto por resultado que los créditos que años tras años figuran en los presupuestos del Estado se dediquen á otras atenciones; y la necesidad imperiosa de hacer algo práctico por iniciativa propia de las mismas clases productoras del país, interesadas en estos problemas.

El señor Abad hizo una amplia reseña de los perjuicios que Cuba sufre por falta de población, sobre todo comparando su estado actual con otros países, cuyos gobiernos están más atentos que el nuestro á facilitar los medios fundamentales del progreso nacional; uno de los principales es la inmigración; lo insignificante de la corriente inmigratoria que viene á Cuba, comparándola con la que va á otros países nuevos y de poca población como el nuestro. Leyó después las bases de constitución de la Asociación y de las primeras gestiones que deben hacerse, y el señor Presidente propuso su discusión.

El señor Ferrara hizo una brillante disertación, apoyando con serias observaciones lo expuesto por los señores Rodríguez y Abad; la necesidad de constituir en la República una corporación de la índole y finalidades de la que se proyectaba, haciendo notar la necesidad que hay de realizar una labor intensa y metódica para desterrar en el país—entre las clases trabajadoras y otra parte del público—las falsas creencias que privan sobre los imaginarios perjuicios del trabajo por la competencia que de afuera puede venir y los supuestos males de la inmigración transitoria ó trashumante, cuando, en realidad, lo primero no existe porque hay más demanda de trabajo en todo el país que oferta de brazos, y lo segundo ocurre en muchas partes del mundo y en ninguna es perjudicial, puesto que, por el contrario, produce una selección natural que da por resultado el que se queden ó vuelvan con más energías y con otros compañeros los individuos más aptos para la lucha del trabajo y se vayan ó eliminen del medio los que no puedan resistir; inmigración que resulta al fin en provecho del mejoramiento de la población, ideal á que deben aspirar todos los pueblos. El señor Ferrara se extendió en otras consideraciones muy oportunas y discretas, y tras una amplia discusión en que intervinieron los señores Rodríguez, Heilbut, Giberga, Villalón, San Juan y Abad, se acordó por unanimidad la constitución de la Asociación "Fomento de la Inmigración" y se aprobaron las bases generales en conjunto para que la Directiva proceda, una vez constituída, á su examen y aprobación definitiva.

Acto seguido se suspendió la sesión por quince minutos para proceder á la elección de la Junta Directiva, y reanudada se dió cuenta del resultado por la presidencia, siendo proclamada la siguiente Directiva, votada por unanimidad:

Presidente. Dr. Rafael Martínez Ortiz.

Vicepresidentes: Pedro Rodríguez, Eliseo Giberga y Ernesto Longa.

Tesorero: Manuel Otaduy.

Secretario: Luis V. de Abad.

Vocales: Orestes Ferrara, Nicolás Rivero, Jorge R. Fowler, Francisco Gamba, Rafael Montoro, Laureano Falla Gutiérrez, Octavio Davis, Manuel Rafael Angulo, R. H. Hawley, José A. González Lanuza, Luis Galbán, Rafael E. Sánchez Secundino Baños, Miguel Mendoza, W. A. Merchant, Manuel Lazo, Ernesto Castro, José R. Villalón, P. Pérez, N. Gelats, Leandro Rionda, Regino Truffin, Enrique Heilbut.

Esta Directiva se dividirá en tres comisiones, que serán: de Iniciativas y Propaganda, de Legislación y de Hacienda, las cuales serán presididas, respectivamente, por los señores Rodríguez, Giberga y Longa.

A propuesta de varios señores presentes se acordó elegir al señor Negra, Presidente de la Liga Agraria, Presidente de Honor de la Asociación y dar un voto de gracias á los iniciadores del pensamiento y al Comité por la importante labor realizada.

También se tomó el acuerdo de recomendar al Presidente de la Cámara de Representantes que interponga sus buenos oficios entre los legisladores, á fin de que se deje consignada en los presupuestos del Estado para el año próximo, la suma que figura en el proyecto de los mismos para inmigración, pero de manera ó forma tal que no pueda destinarse á ningún otro objeto que el fijado por la ley.

La Directiva de la nueva corporación se reunirá para tomar posesión y formar las comisiones distintas, el martes 21, á las 4.30 p. m., en los salones de la Liga Agraria, Prado 126.

PARA CURAR UN RESFRIADO EN UN DIA, tome LAXATIVO BROMO-QUININA. El boticario devolverá el dinero si no le cura. La firma de E. W. GROVE se halla en cada cajita.

POR ESAS CALLES

Monólogo del Apostol

El amanecer se aproximaba, un amanecer gris y tristón, á juzgar por lo nublado de la noche.

El formidable estruendo producido por las bombas, tiquitraques y chupinazos durante las horas de la madrugada atronando sin cesar el espacio en unión de los cantos, voces, risas y algarabía de los ambuladores entusiastas que gozosos conmemoraban el aniversario de una fecha patriótica había cesado por completo.

Sólo quedaba en el Parque envuelto en la densa é irrespirable nube de polvo levantada por los barrenderos un ejército de verdosas sillas en gran desorden, y en su centro, alzándose sobre su petreo pedestal, la marmórea figura del Apóstol.

Sobre el espacio oscuro, recortaban sus siluetas los edificios circundantes de la plaza.

Miré á la estatua, y tuve la evidencia que en sus labios se dibujaba una leve é inapreciable sonrisa, que más parecía ser signo de amargura y de tristeza, que de satisfacción gozosa.

Hasta creí ver surcando su rostro níveo, una lágrima cabrilleando al reflejo proyectado por los focos eléctricos.

Mudo é inmóvil permanecía mirando la efijie del Maestro-símbolo, cuando creí escuchar como respondiendo á mis recónditos pensamientos una voz tenue y cavernosa que parecía monologar así:

—"...sí desalentador; sólo la agitación desenfrenada impulsada por el egoísmo y el lucro personal.

¡Parodia la voluntad popular en el sufragio! ¡Mentira, las frases sonoras y huecas como campanas, los sagrados derechos individuales!

¡Sarcasmo inaudito, de los principios hermosos que soñara; triste irrespetuosidad con los preceptos hermosos constitucionales!

¿Do están los altos ideales? Atrofiados por las pequeñeces y las ambiciones bastardas, sin nociones de responsabilidad y de moral por todas las concupicencias.

Crecen é invaden los espíritus como marea arrolladora y desenfrenada, los innobles sentimientos de baja emulación.

Todo se mira con un criterio superficial, imperando la mala fe individual y social, con olvido de los nacionales intereses; abunda la venalidad en el juicio y huyó espantado el amor cívico, para esconderse á llorar con el patriotismo avergonzados por el influjo de las muecas de desprecio y de las carcajadas de desdén que le lanzaran de continuo.

Nada se respeta, ni nadie es respetado.

Sólo queda una verdad fija, invariable, inconmovible, porque es la característica del país, la que le da fisonomía y personalidad propia, de un gran relieve: el "*choteo.*"

El *choteo*, es verdad, pensé así que la voz hubo callado, esa es la nota típica en Cuba, la dominante, la que imperará siempre en todo y por encima de todo.

Amaneció un cielo plomiso, esparciendo sus claridades tediosas sobre la ciudad, sacándome de la abstracción en que estaba las lejanas notas de una música que entonaba el patriótico Himno Nacional, cuya letra fuí repitiendo inconscientemente mientras me alejaba.

. . . . . .

"que morir por la patria, es vivir."

¡"*El Mundo* de hoy, con las partidas de alzados de color!"—gritaba en tanto un muchacho.

FULANO DE TAL

POR LAS OFICINAS

PALACIO

Telegrama de felicitación

Crucero "Cuba," en la mar.—Mayo 20, 10 a. m.

Teniente coronel Jefe Marina Nacional, Habana.—Ruego á usted salude al honorable Presidente de la República por festividad nacional en nombre jefes y oficiales esta división á mi mando, y en el mío propio, lamentando que causas imprevistas no hayan permitido encontrarnos en tan fausto día en esa.—Díaz Quibus, Comandante crucero "Cuba."

El general Monteagudo

El Mayor General Sr. Monteagudo estuvo ayer en Palacio, hablando con el Sr. Presidente de la República de los asuntos de actualidad.

Al salir en dirección al Cuartel de la Fuerza fué interrogado por los repórteres, á quienes contestó que no tenía nada que comunicarles

El señor Ferrara

También visitó al general Gómez el Presidente de la Cámara de Representantes, señor Ferrara, quien nos informó había estado hablando de varios asuntos, especialmente del alzamiento de los independientes de color.

SECRETARIA DE JUSTICIA

Indultos

El señor Presidente de la República, á propuesta del Secretario de Justicia, firmó ayer los siguientes indultos parciales:

Luis Galbán Llerena, Andrés Romeu, Ricardo Pérez Calvo, Teófilo Oramas Camp, Ramón Irade Ortega, Juan Gálvez Mena, Carlos Guerrero Torres, Próspero, Regino y Armando Pérez, Amado y Vicente Ledo Castro y Juan Manuel Espinosa Ortiz.

Totalmente fueron indultados los penados: Armando Molina Labagt, Francisco Pérez Rodríguez, Manuel Freire Vila, Armando Soto y Calderón de la Barca, Josefa Gil, Ah Sow, Mario López García, José Manuel Salgado, Miguel Mas y Valls y Hermenegildo Villar Enríquez.

¿ESTA USTED NERVIOSO? ¿PADECE DE INSOMNIO, FALTA DE APETITO, FALTA DE FUERZAS. QUIERE USTED CURARSE EN POCO TIEMPO, GASTANDO POCO DINERO?
Tome el ELIXIR GLICEROFOSFATOL "MOURET," poderoso reconstituyente del sistema nervioso en general. De venta en Droguerías y Farmacias.
C 1624 My. 1

Concurso Nacional de Industrias Bancos y Comercio

ESPECIAL PARA LA HABANA

¿CUAL es la fábrica de cigarros preferida por los buenos fumadores?. . . . . .
¿CUAL es la fábrica de tabacos que rivaliza coom la mejor por su elaboración y clase de tabaco que usa?. . . . .
EN camisería y novedades ¿cuál es la casa mejor surtida y que vende más barato?. . . . . .
¿CUAL es la casa que vende las últimas novedades en ropa blaca y equipos para novia?. . . . . .
¿QUE sastrería es la preferida por su buen surtido y elegante corte?. . . . . .
¿CUAL es la máquina de coser preferida por el público como la más cómoda y duradera?. . . . . .
¿CUAL es la marca de corsés preferida por las damas y qué casa los vende más baratos?. . . . . .
EN telas para vestidos de señora ¿qué casa presenta el mejor surtido y vende más económico?. . . . . .
EN vajillas, cristalería y lámparas, ¿cuál es la casa preterida por el público?. . . . . .
¿CUAL es la fábrica que hace los mejores perfumes, esencias y jabones finos?. . . . . .
¿QUE casa en confecciones para señoras presenta las mejores novedades?. . . . . .
¿CUAL es la casa que presenta los últimos modelos en sombreros para señoras?. . . . . .
¿CUAL es el almacén de paños que tiene las telas mejores y de más gusto parar trajes de caballeros?. . . . . .
¿CUAL es la mejor mueblería en la Habana?. . . . . .
¿CUAL es la mejor marca de relojes y cuáles los más fijos?. . . . . .
¿CUAL es la marca de vino para mesa preferida por el público?. . . . . .
¿QUE marca de automóviles es la preferida por los distinguidos sportsmans?. . . . . .
EN bicicletas ¿cuál es la marca más resistente y más barata?. . . . . .
¿QUE café es el preferido por el público por su buen servicio y calidad inmejorable en sus artículos?. . . . . .
¿QUE hotel presenta en la Habana el mejor confort y elegancia y es el preferido por los touristas?. . . . . .
EN dulces y pasteles ¿qué casa es la preferida por las familias?. . . . . .
¿QUE joyería presenta el surtido más completo, elegante y de mejor gusto?. . . . . .
¿QUE casa es la más importante en Peletería y vende más económico?. . . . . .
¿CUAL es la marca de calzado mejor construída, más elegante y más barata?. . . . . .
EN ropa hecha para cabalelros y señoras, ¿cuál es la casa más importante y preferida por Liborio?. . . . . .
¿QUE casa en víveres finos presenta mayor surtido y vende más barato?. . . . . .
¿QUE fotografía es la preferida y más popular por los mejores trabajos que presenta?. . . . . .
¿QUE mosáicos son los preferidos por su duración y buen gusto?. . . . . .
EN artículos sanitarios é instalaciones, ¿cuál es la casa más importante y preferida?. . . . . .
¿CUAL es la casa mepor surtida en juguetes y artículos para regalos á los niños?. . . . . .
EN lentes, gafas y óptica ?cuál es la casa preferida?. . . . . .
¿CUAL es la marca de cerveza preferida por las personas de buen gusto?. . . . . .
¿CUAL es la mejor marca de luz brillante?. . . . . .
¿CUAL es la mejor marca de gasolina?. . . . . .
¿CUAL es la marca de cognac preferida?. . . . . .
EN aguas de mesa ¿cuál es la mejor por sus condiciones curativas y pureza?. . . . . .
¿CUAL es la sombrerería, para caballeros, más surtida y preferida por las personas elegantes?. . . . . .
EN aparatos fotográficos y artículos para fotografías ¿cuál es la casa más acreditada?. . . . . .
¿CUAL es la casa que vende los mejores fonógrafos y más surtida en discos y accesorios?. . . . . .
EN pianos, órganos y armóniums ¿cual es la casa más surtida y de mejor repertorio?. . . . . .
¿CUAL es el licor más buscado por las señoras porque alivia sus dolores?. . . . . .
¿CUAL es la mejor marca de leche condensada y que prefiere el público?. . . . . .
¿CUAL es la casa mejor surtida en ferretería y que más barato vende?. . . . . .
¿QUE fábrica es la preferida por lo inmejorable de su chocolate?. . . . . .
¿DONDE se vende el mejor café tostado y molido?. . . . . .
¿CUAL es la mejor marca de bombones y pastillas?. . . . . .
¿CUAL es la lechería que entrega la leche más pura?. . . . . .
¿CUAL es la panadería que fabrica el mejor pan y la que prefieren las familias?. . . . . .
¿CUAL es la casa que presenta mejor surtido en películas y accesorios para cinematógrafos?. . . . . .
¿CUAL es el cine por excelencia y el elegido por la sociedad habanera?. . . . . .
¿CUALES son las mejores cajas fuertes de seguridad y contra incendios para caudales?. . . . . .
¿CUALES son las mejores cajas contadoras y de más garantías para el comercio?. . . . . .
¿CUAL es el carbón más duradero y más limpio?. . . . . .
¿CUAL es la compañía de vapores que da más garantías para viajes y carga para la República?. . . . . .
¿CUAL es la compañía de vapores trasatlánticos que proporciona más confort y seguridad á los que viajan?. . .
¿QUE marca de cuellos y puños es la que pide el público en las camiserías?. . . . . .
¿CUAL es el lugar más fresco y concurrido de la Habana?. . . . . .

¿CUAL es la litografía que mejor trabaja y usted prefiere?. . . . . .
¿EN qué banco ó casa bancaria colocaría usted sus fondos con las mejores ventajas y mayores seguridades?
. . . . . .
¿CUAL es la casa que presenta mejor surtido para los Sport en general?. . . . . .
¿CUAL es la marca de Champagne preferida?. . . . . .
¿CUAL es la compañía de seguros de vida que tiene sus pólizas más liberales y que más garantiza los intereses de sus clientes?. . . . . .
¿CUAL es la compañía de seguros contra incendios donde más garantizados quedan los intereses de sus clientes?. . . . . .
¿CUAL es la mejor peluquería y la preferida lor las damas elegantes?. . . . . .
¿CUAL es el jardín preferido por la sociedad elegante?. . . . . .
¿CUAL es la mejor fábrica de papel?. . . . . .
¿CUAL es la casa mejor surtida en efectos eléctricos y la preferida por su baratura?. . . . . .
¿CUAL es la mejor imprenta por la elegancia y rapidez en sus trabajos?. . . . . .
¿CUAL es el almacén de ferretería más grande y mejor surtido?. . . . . .
¿CUAL es la máquina de escribir preferida por el comercio?. . . . . .
¿CUAL es la casa de cambio que hace transacciones á tipo más conveniente?. . . . . .
¿EN qué librería encuentra usted las obras de los mejores autores y es más económica?. . . . . .
¿CUAL es el refresco por excelencia?. . . . . .
¿CUAL es el mejor específico para el catarro?. . . . . .
¿CUAL es la casa mejor surtida y que prefieren las damas por su elegante surtido en telas de seda y artículos de fantasía?. . . . . .
¿CUAL es la tintorería que mejor trabaja?. . . . . .
EN qué garage encuentra usted mejores y más baratos automóviles de alquiler?. . . . . .
¿CUAL es la casa que presenta los mejores coches para paseo, matrimonio y entierros?. . . . . .
¿CUAL es la funeraria que presta mejor servicio en cajas y carros mortuorios?. . . . . .
¿CUAL es el tren de lavado que entrega la ropa más limpia y con más rapidez?. . . . . .
¿CUAL es la marca de cemento preferida por los constructores, por su buena calidad y resistencia?. . . . . .
¿CUAL es la marca preferida en sombreros castor, para caballeros, y en donde se venden?. . . . . .
¿CUAL es la casa de modas de más crédito y preferida por las señoras elegantes?. . . . . .
¿CUAL es la droguería más acreditada por la buena calidad de sus artículos y su baratura?. . . . . .
¿QUE botica prefiere usted por buena calidad de sus medicinas y eficacia en sus servicios?. . . . . .
¿EN qué talabartería encuentra usted el mejor surtido y más económico?. . . . . .
¿DE qué fábrica prefiere los fósforos por que no se descomponen?. . . . . .
¿QUE casa fabrica los más elegantes y mejores abanicos?. . . . . .
EN abonos químicos y minerales ¿qué marca es la mejor?. . . . . .
¿CUAL es la fábrica de camas que presenta mejor surtido conforme á los adelantos modernos?. . . . . .
¿CUAL es el producto más eficaz y más inofensivo para teñir el pelo y la barba?. . . . . .
¿CUAL es la mejor fábrica de licores?. . . . . .
¿CUAL es el depósito de aves y huevos preferido por la buena clase de sus artículos y baratura?. . . . . .
¿DONDE compraría usted sus baúles, maletas y artículos de viaje más baratas?. . . . . .
¿CUAL es la bodega más concurrida por su inmenso surtido y baratura?. . . . . .
¿CUAL es la colecturía que da más premios y preferida por el público?. . . . . .
¿CUAL es la compañía de fianzas que da más facilidades á sus clientes?. . . . . .
¿CUAL es la fábrica de cortinas y toldos preferida por su trabajo y buen material?. . . . . .
¿CUAL es la casa que presenta mejor surtido y más elegante en cuadros, espejos y pinturas?. . . . . .
¿CUAL es la casa preferida por el buen surtido de efectos chinos y japoneses?. . . . . .
¿CUAL es la mejor fábrica de cajas de cartón?. . . . . .
¿ENTRE las compañías de expresos ¿cuál prefiere usted por su buen servicio?. . . . . .
¿DE qué fábrica son los bizcochos y galleticas que usted prefiere por su buen sabor y elegante presentación?. . .
¿CUAL es la marca de jabón preferida por las lavanderas?. . . . . .
¿DE qué marca son las velas preferidas por su duración y buena luz?. . . . . .
¿CUAL es el restaurant en que mejor se come y da mejor servicio?. . . . . .
¿CUAL es la compañía de seguros marítimos y tererstres que presta más garantías y es la preferida por el comercio. . . . . .

LA FRANCIA, Sedas, 1643 votos de mayoría. COMPAÑIA LITOGRAFICA, 1003 íd. LONGINES, Relojes, 2021 íd. HISPANO-SUIZA, Automóviles, 1847 íd. EL ENCANTO-Telas para Señoras, 1674 íd. EL POTRO, Talabartería, 1672 íd. CRUSELLAS, Perfumes, 1743 íd. ALDABO, Licores, 2076 íd. SANTA TERESA, Panadería, 1476 íd. THE TOU, RIST, Baules y Maletas, 1467 íd. ACTUALIDADES, Camisería, 1486 íd. CARRERAS, Fotografía, 465 íd. LIBRERIA NUEVA, 2847 íd. ESPECIFICO, Aceite Kabul para el pelo, 847 íd. EL CANDADO, Jabones para lavandera, 1647 íd. MAISON DU LION, Cuellos, 2984 íd. CHICAGO, Sastrería, 436 íd.

NOTAS INTERESANTES: 1ª—Cada lector puede mandar el nombre ó título que tenga por conveniente, siempre que utilice los puntos de cada pregunta para cuyo efecto queda abierta al público la venta del periódico en las oficinas de este Diario.——2ª—Para las casas que resulten premiadas por mayoría de Boletines se les dará Diplomas de Honor.——3ª—Entre las personas que remitan el Boletín igual á la solución que se obtenga el día del Jurado se sorteará un premio de $100-00 y tres de $30-00, $20-00 y $10-00 respectivamente, para las soluciones más aproximadas.——4ª—Toda casa que no obtenga una mayoría de CIEN votos por lo menos, no se publicará su nombre.——5ª—Las respuestas se esperan hasta el día 25 de Mayo fecha en que se cierra el Concurso.—Se suplica al público tenga cuidado en poner bien claro su nombre y dirección, pues hemos recibido muchos cupones que adolecen de este defecto Fíjense bien que la correspondencia se dirije al Director del Concurso, APARTADO 166.

HABANA, ABRIL 22 DE 1912.

EL DIRECTOR DEL CONCURSO.

C 1840 1-21

DESDE TANGER

(Para el DIARIO DE LA MARINA.)

Tánger, Abril 28.

LA GUERRA DEL RIF ERA UN PELIGRO PARA FRANCIA.

Vengo de Lisboa á Tánger y encuentro la novedad de los sucesos de Fez. Paréceme que vencen en interés á cualquier otro asunto. Creo que los lectores del DIARIO DE LA MARINA no me llevarán á mal un artículo sobre tema tan interesante.

Solo los africanistas de la Puerta del Sol han podido creer y hacer creer á un público tan mal preparado como ellos, que los franceses auxiliaban á los rifeños contra los españoles. Habíanse propuesto en París llegar suavemente al Protectorado. Evitábanse de esta suerte las quejas de los humanitarios y de los enemigos de empresas militares, poderosas en Francia. La guerra del Rif, ejemplo de resistencia afortunada contra un invasor europeo, venía á ser un incendio junto á un polvorín. El reciente combate contra los Beni-Uarain (región del Muluya) puede interpretarse como consecuencia de los de Melilla. Los franceses saben muy bien, por su conocimiento perfecto de la mentalidad moruna—conocimiento que falta á los españoles—cuan flotantes é indecisas son las fronteras que en el fondo del alma musulmana separan á las diferentes naciones cristianas; y cuan fácilmente las borran, confundiendo á todos los *nzara* (nazarenos: cristianos) en un mismo odio. A lo que se añade cuán fáciles son, en su jactancia para dar por probada la superioridad del propio valor y esfuerzo sobre el de los enemigos, y cómo se truecan luego que se creen seguros del triunfo, de humildes en soberbios, y de pacíficos en belicosos.

Por lo cual la inacabable guerra del Rif era un peligro para el plan político de Francia en Marruecos, de todo en todo contrario al sistema español.

EL METODO ESPAÑOL EN MARRUECOS

Marruecos es un enfermo que está siendo sometido á dos tratamientos diferentes, mejor dicho opuestos, el tratamiento español y el tratamiento francés.

España opera quirúrgicamente, por el hierro y por el fuego. Después de cuatro siglos de pasividad ante el Rif, considerado por ella inconquistable, acomete súbitamente la conquista. Impulsiva é improvisadora, pasa de un extremo á otro. Don Gabriel Maura en su libro *La cuestión de Marruecos desde el punto de vista español* afirma que para que España se apodere de aquella región es indispensable expulsar de ella á los habitantes. El doctor Maestre predica la conquista *á la romana*. Su plan es sencillo: "el reparto de la tierra entre los soldados vencedores." Poetas del despojo componen versos que la prensa reproduce profusamente, y que los soldados repiten. El moro, así advertido de la suerte que le reservan, resuélvese á luchar hasta morir.

Los adjuntos versitos de don Francisco de Iracheta, publicados en "El Ejército Español," y aplaudidos entusiásticamente por el doctor Maestre en "El Mundo" contienen, expresado con toda sinceridad, el programa político del africanismo madrileño:

Tierra de conquista dura
que en la gloriosa refriega
fecundó nuestra bravura,
debe ser de quien la riega.

. . . . . .

¿Qué menos por cada hazaña
que una parcela de tierra
y en su centro una cabaña
para quien vence en la guerra?

. . . . . .

Sí, gran patriota, la tierra
que el soldado ha conquistado
con su heroísmo en la guerra,
debe ser para el soldado.

El doctor Maestre, rebosando satisfacción, les pone este comentario: "¿En que forma han de ser repartidas esas minas y esas tierras? ¡Ah! ese es asunto que dejo á *El Eco de Tetuán* y á *El Porvenir*, de Tánger."

Es decir, que el buen doctor se encarga de llevar á los moritos la grata nueva, divulgando entre ellos tan amables propósitos. ¡Dios se lo pague!

Desdéñanse profundamente las ventajas de una penetración silenciosa, modesta, económica. Prefiérese la aventura bélica: desembarco de tropas: el bizarro comandante *X*, el heroico coronel *M*, el sargento *H* que mata ocho moros en un combate cuerpo á cuerpo, etc., etc. En vez del libro de contabilidad prosaica, casi vil, la música, los laureles de la victoria, la lira, la humareda de los cañones, los vítores, los discursos de los grandes oradores, las sonrisas de las mujeres hermosas, los artículos laudatorios de los periódicos, ruido, pompa, color!

¡Gran fiesta, pero qué cara!

Poco más de 1.500 kilómetros cuadrados de tierras de formación plutónica, escasas de agua y sobradas de sol, han conquistado los soldados españoles entre Melilla, Quebdana y el Kert. Para eso ha habido que gastar 250 millones de pesetas, y tener en ocasiones cerca de 50,000 hombres sobre las armas. Menor espacio se ha ganado en los alrededores de Ceuta. Es verdad que ha costado menos. Pero no ha salido barato. ¿Cuánto vale? No más que lo de Melilla. Encerradas entre grandes masas calizas estériles vense diminutas vegas incolonizables. Son incolonizables no sólo por diminutas (el 10 por ciento de la superficie total) sino porque todas tienen propietarios legítimos, con títulos de propiedad en debida forma.

¿Y del lado de Larache? Allí sí: allí hay buenas tierras... pero todas pertenecen á ingleses y franceses. A los españoles les corresponde el honor de guardarlas para que otros las gocen, como en un serrallo.

No se diga que siendo tal la empresa africana jamás debí predicarla como, en efecto, la prediqué, toda mi vida. ¡Lo que yo prediqué no era eso! Yo quería la penetración pacífica: poco ruido, pocas tropas, poca música: mucho comercio, expansión científica, colonización agrícola, colaboración indígena. En suma: yo estaba por el otro método.

¡Pero ese le convenía á España, y á nadie más!

Lo que se buscaba era trabajo para las diferentes ramas burocráticas: trabajo para Guerra, trabajo para Marina, trabajo para la diplomacia, etc., etc. ¡El que quisiese ahorrar trabajo á tanta mano de obra ociosa podía contar con el odio de todos!

EL METODO FRANCES

El método francés era todo una terapéutica preparatoria del golpe de bisturí final.

Francia conocía admirablemente la materia sobre que había de operar. Sus 80 y tantos años de aprendizaje argelino, más los 30 de estudios prácticos en Túnez, la han permitido graduarse de doctora. En punto á protectorados tiene la experiencia de los de Cambadge, Annam, Madagascar y Túnez. Posee todo un personal político y burocrático adiestrado en el manejo del difícil tinglado musulmán. Tiene ante los indígenas la autoridad moral de su magisterio civilizador africano, y tenía la impresión de fuerza incontrastable que su constante expansión les causara.

De Marruecos había hecho un estudio especial. Hacía muchos años que sus exploradores, sus comerciantes, sus hombres de negocios, sus médicos y profesores, ejercían sistemática y perseverantemente la acción penetradora. Desde 1901 quedara trazado el plan de captación. Apoderarse del Majzen y, sirviéndose de su prestigio, gobernar el imperio. ¡Esta sí que era conquista á la romana!

Cuando cayó Abd-el-Aziz hubo mucha gente, principalmente en España, que creyó fracasado el intento. ¿No era el nuevo Sultán Muley Hafid representante de la reacción marroquí vencedora? Luego Francia estaba vencida. En Madrid pensaron llegado el momento de entenderse con Muley Hafid á espaldas del *quai d'Orsay*. Francia maniobró en el mismo sentido pero con más fortuna. Tres hombres trabajaron en esta obra: Regnault, Ministro de Francia en Tánger; Gaillard, Cónsul de la misma nación en Fez, y Si Kadur ben Gabrit consejero de la Legación para los asuntos musulmanes. Li Kadur y Muley Hafid vinieron á ser excelentes amigos, por industria del primero, que supo explotar maravillosamente las aficiones literarias del segundo. El resultado fué que en 1908 entraba en Fez el Sultán anti-francés, y que en 1911 entraban en Fez los franceses de acuerdo con el Sultán.

Para entonces la situación de Francia en Marruecos era la siguiente: preponderancia en los consejos del Sultán; preponderancia económica y financiera, sólidamente basada en las instituciones de crédito, empréstitos, intervención aduanera, circulación monetaria, empresas agrícolas; superioridad evidente en Tánger: manejo de la incipiente máquina administrativa, creciente influencia entre las clases directoras, y prestigio también creciente entre las inferiores, de modo que si no era amada (los moros no aman á nadie, y menos á los cristianos, pero obedecen fácilmente al temor y á la codicia) era respetada; ocupación militar de Chauia, región de Rabat, Beni-Ynasen, Uxda, Mequinez y por último, Fez; reconocimiento del Protectorado por todas las potencias; sumisión del Sultán. Tropas empleadas para llegar á este resultado: 36,000 hombres. Dinero gastado: unos 100 millones de francos. Territorios ocupados militarmente: más de 60,000 kilómetros cuadrados. (España unos 5,000.)

Comparados los resultados de los dos métodos queda fuera de duda la superioridad del francés.

CAUSAS DE LO OCURRIDO.—VERDADERA SIGNIFICACION DE LOS HECHOS.—FRANCIA SIGUE POR EL MISMO CAMINO.

¿La causa de los sucesos de Fez? Defectos de ejecución.

Primeramente flojedad, vacilaciones en París por causas de política interna. Hay allí un partido colonial poderoso, pero hay también una fuerte corriente de opinión (matiz radical avanzado) anti-militarista, enemiga de empresas bélicas, á la que la de Marruecos no es grata. Por atender á esta se ha empleado la fuerza en dosis tan reducida que ha resultado insuficiente. Adviértase, además, que á muchos franceses repugna la perspectiva de una campaña de conquista en Marruecos por lo que esto podría disminuir la eficacia de su ejército en una gran contienda europea. Unos y otros han estado á punto de producir lo mismo que deseaban á toda costa evitar. Tan escasos eran los efectivos franceses que Fez fué retomada por el comandante Philippat al frente de 369 hombres, hazaña en verdad notable, pues la ciudad sublevada cuenta 120.000 habitantes, varios miles de los cuales estaban bien armados.

Se ha procedido con suma lentitud. Se dejó la proclamación del Protectorado para después de la ratificación del tratado franco-alemán por las Cámaras, y después, con diferentes pretextos, se fué aplazando.

El desembarco y toma de posesión de Larache y Alkazar lastimó el prestigio francés. Sabían los marroquíes que esta operación se verificara contra la voluntad de Francia, y como consideraban á España nación *pequeña*, esperaban que esta fuese repelida y castigada. Aun no ha vuelto de su asombro viendo como la nación *pequeña* triunfaba de la resistencia de la grande. Y en su manera de discurrir simplista vinieron á esta conclusión: que la nación *pequeña* era menos *pequeña* y la *grande* menos *grande* de lo que ellos pensaban.

No ha faltado, quien les diga: "Francia tiene mucho dinero, es verdad; pero no tiene hombres." Los marroquíes viendo el reducido efectivo de las columnas francesas, y la lentitud de la acción invasora bajo todas sus formas, sintiéronse animados á la resistencia.

Había poderosos intereses lastimados que la deseaban y que la provocaron: los baxas, los caids, los funcionarios todos, que viven del saqueo de sus administrados, y para quienes el Protectorado implica la ruina.

Ninguna de estas causas actuando aisladamente habría producido trastornos, pero todas juntas formaban una masa suficiente de combustible. La rebeldía de unos cuantos soldados fué el chispazo que produjo rápido incendio, al que contribuyó poderosamente el populacho de Fez, siempre dispuesto á la turbulencia, y que no busca ni buscó en esta ocasión otro fin, que el del robo. Por eso el esfuerzo de los sublevados cayó sobre el barrio judío. Allí todo fué destrucción, incendio, saqueo, no quedando casa que escapase á la furia de los asesinos y ladrones.

Pero nótese que ni todos los tabores se sublevaron; que la parte más sana de la población permaneció fiel, debiéndose á esta fidelidad la salvación de muchas vidas europeas; que la ciudad se entregó inmediatamente; que los franceses, á pesar de su reducido número, se han impuesto, y que no ha estallado ningún alzamiento general. Es más, no tengo inconveniente en hacer esta profecía: alzamiento general no le hay ni le habrá; alzamientos parciales no faltarán, pero serán sucesivamente dominados.

El gobierno francés va á proceder con energía, pero sin violencia. Esto es: no abandona su método; le perfecciona.

Eso significa el nombramiento del general Liautey, que es hombre de singular capacidad, y muy para el caso por su especial conocimiento de Marruecos y de los musulmanes.

GONZALO DE REPARAZ.

EL REY DE LA HORA

El reloj suizo de
PERRENOUD FILS
Fábrica creada hace
141 años

Es el reloj de más precisión y seguridad que se conoce. Pídase el que lleva la marca

A. B. C.
Y
CABALLO DE BATALLA

Tapas planas, oro 18 kilates elegantes y plata nielé con incrustaciones de oro observados al minuto.

Depósito
MARCELINO MARTINEZ, almacén de joyas finas, brillantes y relojes.
Muralla 27, (altos)

DE PROVINCIAS

HABANA

DE GUIRA DE MELENA

Mayo 14.

El domingo llegaron á esta localidad, los señores Manuel A. Suárez, Baldomero Fernández, José Menéndez, Juan de la Puente y René Berndes, Presidente y vocales de la Junta Directiva de la Asociación de Almacenistas, Escogedores y Cosecheros de Tabaco de la isla de Cuba, con objeto de constituir la Delegación de dicha entidad.

Una comisión local esperaba en el andén á los viajeros, y tras el saludo de bienvenida se encaminaron al restaurant "América," en el cual se hallaba preparado un almuerzo íntimo para más de treinta comensales.

Al medio día se dirigió la comitiva hacia el Círculo Familiar, cedido galantemente por su Directiva para este acto.

Después de la una y media de la tarde, abrió la sesión el presidente, don Manuel A. Suárez, congratulándose por el numeroso concurso asistentes, extendiéndose en consideraciones generales sobre los beneficios que habrá de reportar la Asociación de Almacenistas, Escogedores y Cosecheros de Tabaco de la isla de Cuba.

Los señores Aurelio López, Director de "El Güireño," y Juan de la Puente, hicieron también uso de la palabra, siendo muy aplaudidos.

Se pasó luego al nombramiento de Directiva, siendo nombrada por aclamación la candidatura siguiente:

Para Presidente: señor Fidel Fuentes; Vice: señor José María Camacho.

Vocales: señores Félix Bacallao, Eduardo Speranza, Felipe Rosquete, Miguel Martínez, Francisco Méndez, Felipe Amaro, Juan Castro, Emilio Arenal, Benito Torres, Gustavo Falcón y el señor Casto Pino.

Suplentes: señores Pablo Toledo, Francisco Díaz, Cipriano Rodríguez, Quirino Martínez, Domingo Triana é Isidro Horamas.

A propuesta del señor Suárez, se acordó enviar un telegrama de salutación á Pinar del Río, en cuya ciudad se creaba en el mismo día una Delegación.

La inscripción de asociados se hizo con los allí concurrentes, ascendiendo á ciento treinta y seis el número.

A las cuatro se levantó la sesión, quedando altamente complacida la comisión habanera del entusiasmo con que el elemento agricultor güireño ha respondido al llamamiento.

X.

MATANZAS

DE COLON

Mayo 15.

En la noche del domingo último se efectuó el baile con que la Directiva del Casino Español de esta villa obsequiaba á su digno Presidente el rico comerciante don Manuel Areces, con motivo de su viaje á Asturias, donde se propone pasar el verano en compañía de su distinguida esposa é hijos.

Fué un merecido homenaje de consideración y afecto de los miembros de la directiva del Casino á su estimado compañero, que en el tiempo que lleva al frente de ese organismo, ha demostrado interesarse vivamente por su mayor auge y prestigio.

El salón se hallaba espléndidamente decorado, con guirnaldas de flores, y la orquesta de Próspero Méndez tocó las mejores piezas de su repertorio.

La concurrencia, tan selecta como numerosa. Entre las señoras estaban María González de Areces, esposa del festejado; María Luisa Armas de González Novo; Basilio Torres, viuda de Criales; Josefina Ruibal de Armas; Francisca Cepero de González; Remedios Peña viuda de Díaz; Remeñios Escribano de Migoya; Cándida González viuda de Escribano; Elvira Armas viuda de Trujillo; Juana Rosa García de Llaú; Andrea Guerra viuda de Muñiz.

Entre las señoritas se hallaban América y Virginia Olivera; Elvira María, María Teresa y María Luisa González Armas; Estela, Juana Rosa y Argentina Trujillo; Nelia Sánchez; Esperanza Vázquez; Juanita González Cepero; Amparo de Armas; Conchita Martínez; Felipa Amador; Panchita Estany; Emilia Heres; Conchita Barros; Carmela Caro; María Salas; Panchita Díaz; Angela Torres; Marta Díaz; Pastora Calderín; Justa Rodríguez; Panchita Guillén, Nena Grau; María Morales; María y Amparo Núñez.

En breve, quizás en lo que resta del mes actual, contará Colón con la fábrica de hielo que en el edificio de la planta eléctrica están montando los señores Benguría, Corral y Compañía.

Se encuentran ya notablemente adelantados los trabajos que se están realizando para la instalación de la maquinaria, tanques de depósito, etc., teniendo capacidad la maquinaria para elaborar diez toneladas diarias de hielo, suficientes no solo para el consumo de esta villa sino de los

CALIDAD

No es la cantidad, sinó la calidad de la
EMULSION DE SCOTT
que la hace ser la mejor de todas las preparaciones de aceite de hígado de bacalao y similares.

Es la medicina-alimento por excelencia, usada y reconocida universalmente como la más eficaz para combatir las enfermedades del pecho y los pulmones. Las criaturas, jóvenes, adultos y ancianos la toman con gusto por sus magníficos resultados como tónico reconstituyente. Dá fuerzas, carnes y color á los buenos y sanos, y salud y vida á los enfermos.

Para combatir las enfermedades de las vías respiratorias y de la sangre, la *Emulsión de Scott* es tan eficaz en el verano como en el invierno.

Exíjase la Legítima

Piense usted, joven, que tomando cerveza de LA TROPICAL llegará á viejo.

SENSACION DELICIOSA

¿No habéis estado alguna vez á punto de sufrir un síncope? Si por desgracia os ocurriese esto alguna vez, tomad las Perlas de Eter de Clertan, seguros de que apenas hayáis ingerido la primera perla, el estómago se os manifestará como inundado por una sensación deliciosa y en seguida os sentiréis otros.

De 2 á 4 Perlas de Eter de Clertan, bastan, en efecto, para disipar instantaneamente las palpitaciones y los ahogos aun los más alarmantes y para hacer recobrar el conocimiento en los casos de desvanecimientos ó de síncopes. Calman rápidamente los ataques de nervios, los calambres de estómago y los cólicos del hígado. De ahí el que la Academia de Medicina de París no haya vacilado en aprobar el procedimiento de preparación de este medicamento, lo cual le recomienda ya á la confianza de los enfermos. De venta en todas las farmacias.

Advertencia. — Para evitar toda confusión exíjase sobre la envoltura *las señas* del Laboratorio: *Casa L. FRERE: 19, rue Jacob, París.* 8

Los Estómagos Debiles
SE VIGORIZAN USANDOSE EL

Duffy's Pure Malt Whiskey

Tonifica el sistema y conserva á los órganos saludables y activos.
De venta en todas partes en BOTELLAS SELLADAS solamente.
The Duffy Malt Whiskey Co., Rochester, N. Y., E. U. A.
Nicolás Merino, Esperanza 5. Distribuidor.

ALELUYAS

que aprenden y repiten los niños de las escuelas públicas de Cuba y que convenía aprendiesen las personas mayores:

Por siempre alabado sea
El Licor puro de Brea.
Lo inventó el Dr. González
Hace treinta años cabales.
Su fama con fuerza vibre
Por tierra de Cuba libre.
Para los males del pecho.
Es lo mejor que se ha hecho.
Al viejo que tose fuerte
Lo cura y libra de muerte.
La vieja que sufre asma
Al mejorar, se entusiasma.
Señora, no se haga sorda
Pruébelo y verá si engorda.
Balsámico y vegetal
No reconoce rival.
Cura bronquios y garganta
Y los catarros espanta.
De Brea tiene el Licor
Un agradable sabor.
Se vende cosa tan rica
De "San José" en la botica.
Todo el mundo la conoce
En Habana ciento doce.

También se vende el Licor Balsámico de Brea Vegetal del Dr. González, cuya marca industrial tiene registrada, en todas las droguerías y farmacias acreditadas de la Isla de Cuba, cuyos dueños procuran vender el legítimo y no algunas imitaciones que hay en el mercado.

C 1659 My. 1

PARA ENGORDAR
NO PIERDA TIEMPO CON MEDICINAS DUDOSAS
VINO PEPTONA BARNET
MAS DE 20 AÑOS EXITO
DROGUERÍA SARRÁ Y FARMACIAS

Agua Purgativa Natural
VILLACABRAS
Opera bajo pequeño volumen, sin cólicos ni constipación; es superior á cualquier otra en las enfermedades del **Hígado** y de los **Intestinos**. Sin rival contra los disturbios gástricos.
DÓSIS PURGATIVA: 1/2 Frasco, una Copa.—DÓSIS LAXATIVA: 1/4 Frasco, una Copita.
DEPÓSITOS EN TODAS LAS FARMACIAS.

ACEITE PARA ALUMBRADO DE FAMILIA
Luz Brillante

Libre de explosión y combustión espontáneas. Sin humo ni mal olor. Elaborada en la fábrica establecida en BELOT, en el litoral de esta bahía.

Para evitar falsificaciones, las latas llevarán estampadas en las tapitas las palabras LUZ BRILLANTE y en la etiqueta estará impresa la marca de fábrica.

ELEFANTE

que es nuestro exclusivo uso y se perseguirá con todo el rigor de la Ley á los falsificadores.

EL ACEITE LUZ BRILLANTE

que ofrecemos al público y que no tiene rival es el producto de una fabricación especial y que presenta el aspecto de agua clara, produciendo una LUZ TAN HERMOSA, sin humo ni mal olor, que nada tiene que envidiar al gas más purificado. Este aceite posee la gran ventaja de no inflamarse en el caso de romperse las lámparas, cualidad muy recomendable, principalmente PARA EL USO DE LAS FAMILIAS.

Advertencia á los consumidores: LA LUZ BRILLANTE, marca ELEFANTE, es igual, si no superior en condiciones lumínicas, al de mejor clase importado del extranjero, y se vende á precios muy reducidos.

También tenemos un completo surtido de BENZINA y GASOLINA, de clase superior para alumbrado, fuerza motriz y demás usos, á precios reducidos.

The West India Oil Refining Co.—Oficina SAN PEDRO Nº. 6.—Habana.

C 1661 My. 1

El Corazón y el Estómago

A nuestro poder llegan numerosas comunicaciones de personas alegando padecimientos del corazón y pidiéndonos parecer sobre la manera de curarlos ó aliviarlos, y otras en número igual ó mayor, cuyos remitentes se felicitan por haberse curado graves enfermedades del corazón con las

PASTILLAS DEL DOCTOR RICHARDS.

las cuales, como todo el mundo sabe, sólo se elaboran, se recomiendan y se indican para enfermedades del estómago. Lo real y efectivo en el asunto es que los verdaderamente enfermos del corazón son poquísimos, por fortuna. Muchos que creen estarlo, padecen alguna afección del estómago causada por gases que allí se forman y de algún modo estorban la acción de otros órganos vitales, entre ellos el corazón. Esto generalmente ocasiona más terror que peligro, mientras la persona es joven y vigorosa; pero cuando se llega á cierta edad, que no necesita ser muy avanzada, debe tenerse cuidado, porque entonces las cosas se complican fácilmente. Todo se remedia cuidando que en el estómago no se formen gases ni ventosidades, ó eliminando los que por cualquier circunstancia se hayan formado; esto es, tomando las PASTILLAS DEL DR. RICHARDS.

GIROS DE LETRAS

H. GELATS Y COMP.
108, AGUIAR 108, esquina á AMARGURA
Hacen pagos por el cable, facilitan cartas de crédito y giran letras á corta y larga vista, sobre Nueva York, Nueva Orleans, Veracruz, Méjico, San Juan de Puerto Rico, Londres, París, Burdeos, Lyon, Bayona, Hamburgo, Roma, Nápoles, Milán, Génova, Marsella, Havre, Lelia, Nantes, Saint Quintin, Dieppe, Tolouse, Venecia, Florencia, Turín, Masino, etc.; así como sobre todas las capitales y provincias de
ESPAÑA E ISLAS CANARIAS
C 902 156-14 F.

J. BALCELLS Y Cª
(S. en C.)
AMARGURA NUM. 34
Hacen pagos por el cable y giran letras á corta y larga vista, sobre New York, Londres, París, y sobre todas las capitales y pueblos de España é Islas Baleares y Canarias.
Agentes de la Compañía de Seguros contra Incendios
"ROYAL"
C 143 156-1 E.

HIJOS DE R. ARGÜELLES
BANQUEROS
Mercaderes 36, Habana.
Teléfono A-6564.—Cable: "Ramonargüe"
Depósitos y Cuentas Corrientes. Depósitos de valores, haciéndose cargo del Cobro y Remisión de dividendos é intereses. Préstamos y Pignoraciones de valores y frutos. Compra y venta de valores públicos é Industriales. Compra y venta de letras de cambio. Cobro de letras, cupones, etc., por cuenta ajena. Giro sobre las principales plazas y también sobre los pueblos de España, Islas Baleares y Canarias. Pagos por Cables y Cartas de Crédito.
C 1004 156-1 Ab.

ZALDO Y COMP.
CUBA NUMS. 76 Y 78.
Hacen pagos por el cable, giran letras á corta y larga vista y dan cartas de crédito sobre New York, Filadelfia, New Orleans, San Francisco, Londres, París, Madrid, Barcelona y demás capitales y ciudades importantes de los Estados Unidos, Méjico y Europa, así como sobre todos los pueblos de España y capital y puertos de Méjico.
En combinación con los señores F. B. Hollin and Co., de New York, reciben órdenes para la compra y venta de solares ó acciones cotizables en la Bolsa de dicha ciudad, cuyas cotizaciones se reciben por cable directamente.
C 1235 78-1 Ab.

G. LAWTON CHILDS Y CIA. LTD.
BANQUEROS.—MERCADERES 22.
Casa originalmente establecida en 1844
Giran Letras á la vista sobre todos los Bancos Nacionales de los Estados Unidos. Dan especial atención
TRANSFERENCIAS POR EL CABLE
C 1236 78-1 Ab.

J. A. BANCES Y CA.
BANQUEROS
Teléfono A-1749. Obispo núm. 21.
Apartado número 715.
Cable BANCES.
Cuentas corrientes.
Depósitos con y sin interés.
Descuentos, Pignoraciones.
Cambio de Monedas.
Giro de letras y pagos por cable sobre todas las plazas comerciales de los Estados Unidos, Inglaterra, Alemania, Francia, Italia y Repúblicas del Centro y Sud-América y sobre todas las ciudades y pueblos de España, Islas Baleares y Canarias, así como las principales de esta Isla.
CORRESPONSALES DEL BANCO DE ESPAÑA EN LA ISLA DE CUBA
C 1237 78-1 Ab.

numerosos poblados cercanos á la misma que hoy, como Colón, adquieren ese artículo del que producen las fábricas de Cárdenas.

El día 8 del corriente, se celebró en el despacho del Alcalde Municipal, la subasta para la construcción en mármol de un busto del señor Tirso Mesa, que será colocado en la Escuela de Artes y Oficios que se vienen construyendo con el legado dejado por este ilustre hijo de Colón.

La subasta le fué adjudicada al señor Manuel Rebollo Peral, de la Habana, por la suma de $1,640, quien, conjuntamente con el busto, entregará dos placas conmemorativas, hechas de mármol blanco de Carrara y á las cuales se pondrán oportunamente las inscripciones que seacuerde.

El busto del señor Mesa será ejecutado por el notable escultor italiano señor Carlos Nicoli.

El busto estará en esta villa para fines de Agosto.

X.

SANTA CLARA

DE LA CIUDAD

Mayo 19.

Sánchez Capiró

En Santa Clara, encuéntrase postrado, con pocas esperanzas de salvarse, el viejo educador de dos generaciones don Andrés Sánchez Capiró, que desde su infancia, consagróse á la noble misión del magisterio, con entusiasmo y amor.

La personalidad de Andrés Sánchez Capiró, ofrece dos aspectos eminentemente meritorios y dignos de encomio, que hace muchos años le merecieron honores del Gobierno colonial. El educador y el periodista, tal es, el pobre anciano que sufre. La vida se le va, el alma, templada en las crueles luchas por la existencia, volará á su Criador, donde gozará de la ventura de la gloria, porque la virtud y el bien fueron la verdadera práctica del que se nos ausentará para siempre.

Como educador, don Andrés Sánchez Capiró fué uno de los primeros y de los más insignes, que la Historia de Santa Clara sabrá consagrarle homenaje haciéndole justicia á sus sacrificios en pro de la educación.

Obtuvo en Mayo de 1880, por oposición, una escuela en Ranchuelo, siendo nombrado miembro de la Junta de Educación de Santa Clara, donde prestó grandes servicios á la enseñanza. En el año 1865 creó en Santa Clara la primera escuela elemental y una Academia nocturna para artesanos, dando ambas magníficos resultados. Mas luego en unión del ilustre educador y virtuoso sacerdote P. Toymil, fundó el colegio elemental "Santo Domingo," en el año 1867.

Andrés Sánchez Capiró fué un ferviente apóstol del saber, que hizo ciudadanos útiles á la Patria y á la sociedad, contribuyendo de manera elocuente al engrandecimiento de la cultura villaclareña.

Su hermosa labor educativa mereció el alto honor, de que por Real Decreto del Rey de España, en 23 de Enero de 1883 se le concediera la Cruz de Isabel la Católica, libre de gastos: justo y enaltecedor premio al maestro, al mentor.

No fué Andrés Sánchez Capiró un incrédulo, fué un fervoroso creyente, un católico que prestó á la Iglesia servicios que contribuyeron á llevar á las conciencias apagadas la preciosa luz del cristianismo, la fe que salva.

No podemos bajo ningún concepto, dejar de consagrarle también nuestro homenaje al periodista, porque Andrés Sánchez Capiró fué un periodista culto, ameno, de elegante estilo, correcto, que no manchó su pluma ni la deshonró. Fué en el periodismo, un entusiasta de todo cuanto beneficiara á su amada Santa Clara; libró más de una campaña en defensa de su pueblo, y enfermo, abatido y pobre, aun sentíase fuerte para emprenderla en pro de algo, y para consagrar un homenaje á cualquier villaclareño digno de él, porque siempre supo enaltecer y prestar apoyo al luchador, al perseverante. Nunca negóse á nada que significase cultura, adelanto, progreso; siempre fué un devoto que no se dejó dominar por la indiferencia ni por la envidia, y supo ser grande.

Quien consagró su vida, más de medio siglo, á la educación, muere pobre, como todos los sacerdotes; muere en medio del sentimiento de toda una sociedad que le quiere y le admira, porque fué don Andrés el maestro de los padres de los padres de los hijos de la actual generación, que le ama con veneración y respeto, porque casi ciego, representa un símbolo glorioso, porque es la reliquia preciosa que nos queda de un pasado grande, que supo dar un Eligio Eulogio Capiró, Nicolasa Fedraza, Francisco Boada, Luis Casanova, Joaquín Anido Ledón, Mariano C. Prado, Manuel Mary, Mariano Valdés Conuregra, al sabio sacerdote Rafael A. Toymil, Ana Fernández, y otros más, que supieron con civismo consagrarse á la educación intelectual y moral de la juventud, haciendo útiles ciudadanos, que luego honraron dignamente á la Patria.

M. GARCIA GAROFALO MESA.

ORIENTE

DE MANZANILLO

Mayo 14.

Primera comunión

El domingo último se ha celebrado en nuestra iglesia parroquial la simpática é inusitada fiesta de la primera comunión de los niños de la Catequexis de esta feligresía. Simpática, porque siempre lo es para mí cuando de niños se trata, é inusitada, porque, aunque es verdad que todos los años se celebra esta fiesta con gran solemnidad, ninguna vez fué la comunión tan numerosa.

Más de quinientos niños recibieron la Sagrada Eucaristía, siendo cierto setenta y seis los que lo hicieron por vez primera. Luego, la hicieron muchas personas mayores.

Después de terminada la fiesta, la Presidenta y demás señoritas de la Catequexis obsequiaron á los niños con un desayuno, y nuestro amado párroco, que siente gran complacencia y entusiasmo siempre que de su Catequexis se trata, hizo que en la misma iglesia se sacaran unas cuantas fotografías de los niños que comulgaron por primera vez.

Del resultado de esta fiesta deben quedar satisfechos nuestro celoso párroco, Rvdo. P. Francisco Pérez Acevedo, las señoritas catequistas, y el Rvdo. P. Casimiro Calzada, S. J., que desde hace algunos años viene tomando parte muy importante preparando á los niños para recibir dignamente la Sagrada Comunión.

EL CORRESPONSAL.

Noticias del Puerto

EL "REINA MARIA CRISTINA"

Aviso

Según aerograma recibido por su consignatario señor Otaduy, el vapor "Reina María Cristina" se encontraba el día 19, al medio día, á 2,112 millas de distancia de este puerto, siendo probable su llegada á la Habana, el día 25 al medio día.

EL MORRO CASTLE

En la tarde de ayer llegó el vapor americano *Morro Castle* procedente de New York, trayendo carga general, 36 pasajeros para la Habana y 12 de tránsito para Veracruz.

Entre los pasajeros llegados para la Habana, figuran los siguientes: señor José Ramón Meza, Rafael Estevez, María y Africa Fernández, Alberto Iznaga, estudiantes y Mr. Alifor Stapleton, gerente del Havana Coal.

UN PATRON FALLECIDO EN ALTA MAR.

El vivero *Manuel* de 40 toneladas, y tripulado por siete individuos, salió de este puerto despachado para la mar el día 26 de Abril próximo pasado.

Dicha embarcación se dirigía á la costa de la Florida, para dedicarse á la pesca en aquellas aguas.

A los tres días de abandonar este puerto, ó sea el día 26 del expresado mes de Abril, falleció á bordo, repentinamente, el patrón don José María Paz.

Al ocurrir el fallecimiento de dicho patrón, los tripulantes del vivero, acordaron, poner proa á Key West, ya que se encontraban cerca de dicho punto, para darle allí sepultura al cadáver del desgraciado patrón.

Los tripulantes de los viveros *Matilde, Félix, España y Monstesuma*, que también estaban de pesca en aguas de la Florida y que tuvieron noticias del fallecimiento de su compañero Paz, también se dirigieron á tierra y acompañaron al cadáver hasta el cementerio, donde se le dió sepultura.

Del mando del vivero *Manuel*, se hizo cargo el tripulante del mismo, Tomás Toymil.

Después de cumplir con el sagrado deber de dar sepultura al cadáver de Paz, el vivero *Manuel* abandonó el puerto y se hizo á la mar, para continuar la pesquería, regresando á éste en la tarde de ayer, como decimos antes.

Descanse en paz el que en vida fué patrón del vivero *Manuel*, José María Paz, y reciban sus familiares nuestro pésame más sentido.

EL ALFONSO XII

Con destino á Coruña y Santander salió en la tarde de ayer el vapor español *Alfonso XII*, llevando carga y 1,300 pasajeros.

EL JULIAN

Para Key West salió ayer el vapor cubano *Julián*, conduciendo 18930 hua cales de piña.

EL MIAMI

En la tarde de ayer entró en puerto el vapor americano *Miami*, procedente de Key West con 13 pasajeros, entre los que se cuentan los siguientes señores: J. N. Renedo, señora y dos hijos, L. P. Garrigó, Dr. F. Garrigó, Tirso Esquerro y Manuel García.

FELIZ VIAJE

A bordo del vapor *Alfonso XII* embarcó ayer para España el señor Generoso Pérez, que se propone pasar el verano al lado de su apreciable familia, residente en Asturias.

HERIDO GRAVE

El tripulante de la Draga *Berrad*, Mr. Jaime Barton fué asistido de una herida en el pié izquierdo de pronóstico grave, la que se causó al caerle en el mismo una viga de hierro, estando trabajando en el muelle de la Carcamana.

Ingresó en el hospital *Mercedes*, por no contar con recursos para atender á su asistencia

LEVE

En la casa de salud "La Covadonga," fué asistido Ramiro Rodríguez y Alonso de lesiones en la mano derecha, las que se causó con una de las ruedas del carretón de que es conductor.

Su estado es leve.

La complexión lívida es resultado del hígado entorpecido. La HERBINA purifica y fortifica el hígado é intestinos y devuelve el brillo rosado de salud á las mejillas.
De venta en todas las Droguerías y Farmacias.

La higiene prohibe el abuso de los alcoholes, y recomienda el uso de la cerveza, sobre todo la de LA TROPICAL.

RESTAURADOR VITAL DE RICORD
Restituye la Vitalidad de los Hombres. Garantizado. Precio, $1.40 pieza. Siempre á la venta en la Farmacia del Dr. Manuel Johnson. Ha curado á otros, lo curará á usted. Haga la prueba. Se solicitan pedidos por correo.

SOLO UN DIA DURA SU CATARRO
SI TOMA A TIEMPO EMERIN
Droguería SARRA y Farmacias acreditadas
C 948 Mz. 12

En toda casa donde hay niños debiera haber una botella del VERMIFUGO DE CREMA "WHITE'S." Destruye las lombrices y obra como tónico en el sistema debilitado.
De venta en todas las Droguerías y Farmacias.

LAS MEJORES CERVEZAS SON LAS DEL PAIS
CERVEZAS CLARAS: - LA TROPICAL - - - TIVOLI - - - AGUILA - - -
CERVEZAS OBSCURAS: - EXCELSIOR - - - MALTINA - -
Las cervezas claras á todos convienen. Las obscuras están indicadas principalmente para las criaderas, los niños, los convalecientes y los ancianos.
NUEVA FABRICA DE HIELO
OFICINAS: UNIVERSIDAD 34 Teléfono 6137 — Calzada de Palatino Teléfono 6064 — HABANA
C 1662 My. 1

DOCTOR GALVEZ GUILLEM
IMPOTENCIA.— PERDIDAS SEMINALES.— ESTERILIDAD. — VENEREO.—SIFILIS Y HERNIAS O QUEBRADURAS.
Consultas de 11 á 1 y de 4 á 5
49 HABANA 49.
C 1710 My. 1

CUTIS FRESCO, SUAVE Y SANO
LOCION NEVADA SARRA
Para DAMAS. Limpia y las encanta.
Para HOMBRES. Ideal despéus de afeitarse.
Frasco pequeño 15 centavos — Droguería SARRA
C 948 M. 12

Para ser feliz y vivir contento
MAGNESIA SARRÁ
EFERVESCENTE—SABROSA
POR LAS MAÑANAS
DROGUERÍA SARRÁ Y FARMACIAS

HEREDEROS DE SANTOS Y FERNANDEZ
HOSPITAL Nº 27
ENTRE ZANJA Y SAN JOSE
FRENTE A VALLE
MATERIALES de construcción de todas clases, vigas de hierro y losa imitación á mosaico, de superior calidad, marca: "SANTOS FERNANDEZ" la que se garantiza como de primera clase en su género.
C 1528 alt. 13-28 Ab.

Vapores de travesía
LINEA LLOYD NORTE ALEMAN
(Norddeutscher Lloyd, Bremen)
VAPORES CORREOS ALEMANES
provisto de aparatos de TELEGRAFIA SIN HILOS para comunicar á grandes distancias,
El rápido vapor correo alemán de dos hélices y de 8,000 toneladas
BRESLAU
Saldrá de este puerto FIJAMENTE el día 4 de JUNIO á las doce del día DIRECTO para
Vigo, Coruña y Bremen
Admite pasajeros para los referidos puertos en sus amplias y ventiladas cámaras y cómodo entrepuente. CAMAREROS Y COCINEROS ESPAÑOLES. El embarque de los pasajeros y del equipaje es GRATIS en la Machina.
Precio de pasaje en Tercera para España: $32 oro americano.
Para más informes y detalles, dirigirse á sus Consignatarios:
SCHWAB & TILLMANN.
San Ignacio 76, frente á la PLAZA VIEJA Teléfono A-2700.—Apartado 229.—Habana.
C 1739 17-16 M

VAPORES CORREOS de la Compañía Trasatlántica
ANTES DE ANTONIO LOPEZ Y Cª
PRECIOS DE PASAJE
En 1ª clase desde $148 Oy. en adelante
" 2ª " ..... " 126 " "
" 3ª preferente " 83 " "
" 3ª ordinaria " 35 " "
Grandes rebajas en pasajes de IDA VUELTA, y precios convencionales en Camarotes de lujo.
PROXIMAS SALIDAS DE LOS VAPORES DE GRAN VELOCIDAD DE LA COMPAÑIA TRASATLANTICA ESPAÑOLA.
Reina María Cristina
Saldrá el día 31 de Mayo para CORUÑA, GIJON, SANTANDER Y BILBAO
ALFONSO XIII
Saldrá el día 20 de Junio para CORUÑA, GIJON, SANTANDER Y BILBAO
Reina María Cristina
Saldrá el día 20 de Julio para CORUÑA, GIJON, SANTANDER Y BILBAO

Para informes, diríjanse á su consignatario MANUEL OTADUY, Oficios número 28, altos, Teléfono A.6588
EL VAPOR
ALFONSO XII
Capitán ALDAMIZ
saldrá para
CORUNA, GIJON SANTANDER Y BILBAO
el día 20 de Mayo, á las cuatro de la tarde, llevando la correspondencia pública.
Admite pasajeros y carga general, incluso tabaco, para dichos puertos.
Recibe azúcar, café y cacao en partidas á flete corrido y con conocimiento directo para Vigo, Gijón, Bilbao y Pasajes.
Los billetes del pasaje sólo será expedidos hasta las doce del día de salida.
Las pólizas de carga se firmarán por el Consignatario antes de cerrarlas, sin cuyo requisito serán nulas.
La carga se recibe hasta el día
La correspondencia sólo se admite en la Administración de Correos.
EL VAPOR
MONTEVIDEO
CAPITAN: HAZAS.
saldrá para
New York, Cádiz Barcelona y Génova.
el 30 de Mayo, á las doce del día llevando la correspondencia pública.
Admite carga y pasajeros, á los que se ofrece el buen trato que esta antigua Compañía tiene acreditado en sus diferentes líneas.
También recibe carga para Inglaterra, Hamburgo, Bremen, Amsterdan, Rotterdan, Amberes y demás puertos de Europa con conocimiento directo.
Los billetes del pasaje sólo serán expedidos hasta la víspera del día de salida.
Las pólizas de carga se firmarán por el Consignatario antes de cerrarlas, sin cuyo requisito serán nulas.
Se reciben los documentos de embarque hasta el día 28, y la carga á bordo hasta el día 29.
La correspondencia sólo se recibe en la Administración de Correos.
EL VAPOR
REINA MARIA CRISTINA
Capitán OYARBIDE
saldrá para
Coruña, Gijón, Santander y Bilbao
el 31 de Mayo, á las cuatro de la tarde, llevando al correspondencia pública.
Admite pasajeros y carga general, incluso tabaco para dichos puertos.
Recibe azúcar, café y cacao en partidas flete corrido y con conocimiento directo para Vigo, Gijón, Bilbao y Pasajes.
Los billetes del pasaje sólo serán expedidos hasta las doce del día de salida.
Las pólizas de carga se firmarán por el Consignatario antes de cerralas, sin cuyo requisito serán nulas.
La carga se recibe hasta el día.
La correspondencia sólo se admite en la Administración de Correos
NOTA.—Esta Compañía tiene una póliza flotante, así para esta línea como para todas las demás, bajo la cual pueden asegurarse todos los efectos que se embarquen en sus vapores.
Llamamos la atención de los señores pasajeros, hacia el artículo 11 del Reglamento de pasajeros y del orden y régimen interior de los vapores de esta Compañía, el cual dice así:
"Los pasajeros deberán escribir sobre todos los bultos de su equipaje, su nombre y el puerto de destino, con todas sus letras y con la mayor claridad."
Fundándose en esta disposición la Compañía no admitirá bulto alguno de equipaje que no lave claramente estampado su nombre y apellido de su dueño, así como el del puerto de destino.
El equipaje lo recibe gratuitamente la lancha "Cladiator" en el Muelle de la Machina, la víspera y día de salida hasta las diez de la mañana.
Todos los bultos de equipaje llevarán etiqueta adherida, en la cual constará el número de billete de pasaje y el punto donde este fué expedido y no serán recibidos á bordo los bultos en los cuales faltare esa etiqueta.
Para cumplir el R. D. del Gobierno de España, fecha 22 de Agosto último, no se admitirá en el vapor más equipaje que el declarado por el pasajero en el momento de sacar su billete en la casa Consignataria.
Para informes dirigirse á su consignatario
MANUEL OTADUY.
OFICIOS 26, HABANA.
C 1238 78-1 Ab.

VAPORES CORREOS ALEMANES — HAMBURG AMERICAN LINE (Compañía Hamburguesa Americana)
SERVICIO SEMANAL PARA EUROPA
De Vapores Correos Alemanes entre la HABANA, ESPAÑA Y HAMBURGO (Alemania), tocando alternativamente en los puertos de PLYMOUTH (Inglaterra), HAVRE (Francia), AMBERES (Bélgica) y ROTTERDAM (Holanda).
VIAJES A CANARIAS

BAVARIA	Mayo	14	CANARIAS, Vigo, Coruña, Amberes' Hamburgo.
*KR. CECILIE	"	19	Coruña, Santander, Plymouth, Havre, Hamburgo.
DANIA	"	24	CANARIAS, Vigo, Curuña, Amberes, Hamburgo.
*IPIRANGA	Junio	7	Vigo, Coruña, Santander, Plymouth, Havre y Hamburgo.
LA PLATA	"	11	CANARIAS, Vigo, Amberes, Hamburgo.
*F. BISMARCK	"	18	Coruña, Santander, Plymouth, Havre, Hamburgo.
SPREEWALD	"	24	CANARIAS, Vigo, Amberes Hamburgo.

* Vapores rápidos nuevos de doble hélice, provistos de telegrafía sin hilos.

PRECIOS DE PASAJE EN ORO AMERICANO

	1ra.	2da.	3ra.
VAPORES RAPIDOS:			
Para puertos españoles, desde	$ 148	$ 126	$ 35
Para los demás puertos, desde	" 143	" 123	" 35
VAPORES CORREOS:			
Para España, desde	$ 123		$ 32
" los demás puertos, desde	" 133		" 32
" las Islas Canarias, desde	" 100		" 32

*Los nuevos vapores rápidos COROVADO é IPIRANGA tienen 3ª clase preferente, al precio de ..... $83 Cy.

REBAJAS DE PASAJE DE IDA Y VUELTA
Boletos directos hasta Río de Janeiro y Buenos Aires, por los vapores correos de esta Empresa, con trasbordo en Canarias, Vigo, Coruña (España) ó Hamburgo (Alemania,) á precios módicos.
Lujosos departamentos y camarotes en los vapores rápidos, á precios convencionales.—Gran número de camarotes exteriores para una sola persona.—Numerosos baños.—Gimnasio.—Luz eléctrica y abanicos eléctricos.—Conciertos diarios.—Higiene y limpieza esmerada.—Servicio no superado y excelente trato de los pasajeros de todas clases.—COCINEROS Y CAMAREROS ESPAÑOLES.—Embarque de los pasajeros y del equipaje GRATIS de la Machina.

SALIDAS PARA MEXICO
SOBRE LOS DIAS 18 21 Y 29 DE MAYO
PRECIO DEL PASAJE

	1ª	3ª pf.	3ª	
Para Progreso	$22-00	.....	$10-00	Oro Americano
Para Veracruz y Puerto México (directo)	32-00	$18-00	15-00	
Para Tampico y Puerto México (vía Veracruz)	42-00	26-00	20-00	

Los vapores FUERST BISMARCK y KRONPRINZESSIN CECILIE tienen primera, segunda y tercera clase. YPIRANGA y CORCOVADO, primera, tercera preferencia y tercera clase; los demás vapores primera y tercera solamente.
SALIDAS QUINCENALES DE SANTIAGO DE CUBA
para New York, los días 10 y 28 de Mayo.
para KINGSTON, COLON, PUERTO LIMON, los días 9 y 23 de Mayo,
y con trasbordo en KINGSTON para COLOMBIA, HAITI y PUERTO RICO.
Para informes dirigirse á los consignatarios:
Heilbut & Rasch.—Tejadillo.—San Ignacio núm. 54.—Teléfono A-4878
C 1686 My. 1

LINEA WARD
(NEW YORK AND CUBA MAIL S. S. Co.)
CUBA Y NEW-YORK
Salen de la Habana todos los Jueves y Domingos.
Pasaje en Primera Clase, de $35-00 á $45-00.
Servicio de la HABANA á PROGRESO y VERACRUZ
Salen de la Habana todos los lunes.
Pasaje en Primera: á Progreso $20-00; á Veracruz, $30-00.
Se expiden pasajes para Europa por todas las líneas trasatlánticas.
PARA INFORMES, RESERVA DE CAMAROTES Y BILLETES:
DIRIGIRSE AL AGENTE DE PASAJES PRADO 118, TELEFONO A-6154.
Wm. HARRY SMITH, Agente General
OFICIOS NMS. 24 y 26.
C 1408 156-7 Ab.

COMPAGNIE GENERALE TRANSATLANTIQUE
VAPORES CORREOS FRANCESES
BAJO CONTRATO POSTAL CON EL GOBIERNO FRANCES
PROXIMAS SALIDAS DE LOS RAPIDOS Y LUJOSOS VAPORES DE ESTA COMPAÑIA PROVISTOS DE APARATOS DE TELEGRAFIA SIN HILOS
LA NAVARRE
Saldrá el día 28 de Mayo á las cuatro de la tarde, directo para
Coruña, Gijón, Santander y St. Nazaire
ESPAGNE
Saldrá el día 15 de Junio á las cuatro de la tarde, directo para
Coruña, Santander y St. Nazaire
LA NAVARRE
Saldrá el día 15 de Julio á las cuatro de la tarde, directamente para
Coruña, Santander y St. Nazaire

ESPAGNE
Saldrá el día 15 de Agosto á las cuatro de la tarde, directo para
Coruña, Santander y St. Nazaire
LA NAVARRE
Saldrá el día 15 de Septiembre á las cuatro de la tarde, directo para
Coruña, Santander y St. Nazaire
Admiten carga y pasajeros para los mencionados puertos.
PRECIOS DE PASAJE

En 1ª. clase desde	$ 148-00	Oro	Am.
En 2ª. clase "	126-00	"	"
En 3ª. Preferente	86-00	"	"
Tercera clase	35-00	"	"

Rebaja en pasaje de ida y vuelta.
Precios convencionales en camarotes de lujo.
Los equipajes se recibirán gratis en la Machina solamente la víspera de cada salida.
Demás pormenores, dirigirse á su consignatario en esta plaza
ERNEST GAYE
Apartado núm. 1.090.
OFICIOS 90, TELEFONO A-1476.
HABANA
C 1685 My. 1

Vapores costeros
EL NUEVO VAPOR
ALAVA II
CAPITAN ORTUBE
saldrá de este puerto los miércoles, á las cuatro de la tarde, para
Sagua y Caibarién
ARMADORES
Hermanos Zulueta y Gamiz, Cuba No. 20
C 1195 A. 1

COMPAÑIA NAVIERA DE CUBA
EL VAPOR
ETELVINA
Capitán: VAZQUEZ
Este nuevo vapor saldrá de este puerto, hasta nuevo aviso, los días 4, 14 y 24 de cada mes para
Ingenio "Gerardo," Río Blanco, Berracos, Río del Medio, Dimas, Arroyos, Ocean Beach y La Fé.
Para informes el Presidente de la Compañía SR. MANUEL GARCIA PULIDO. Revillagigedo 8 y 10.
C 1681 My. 1

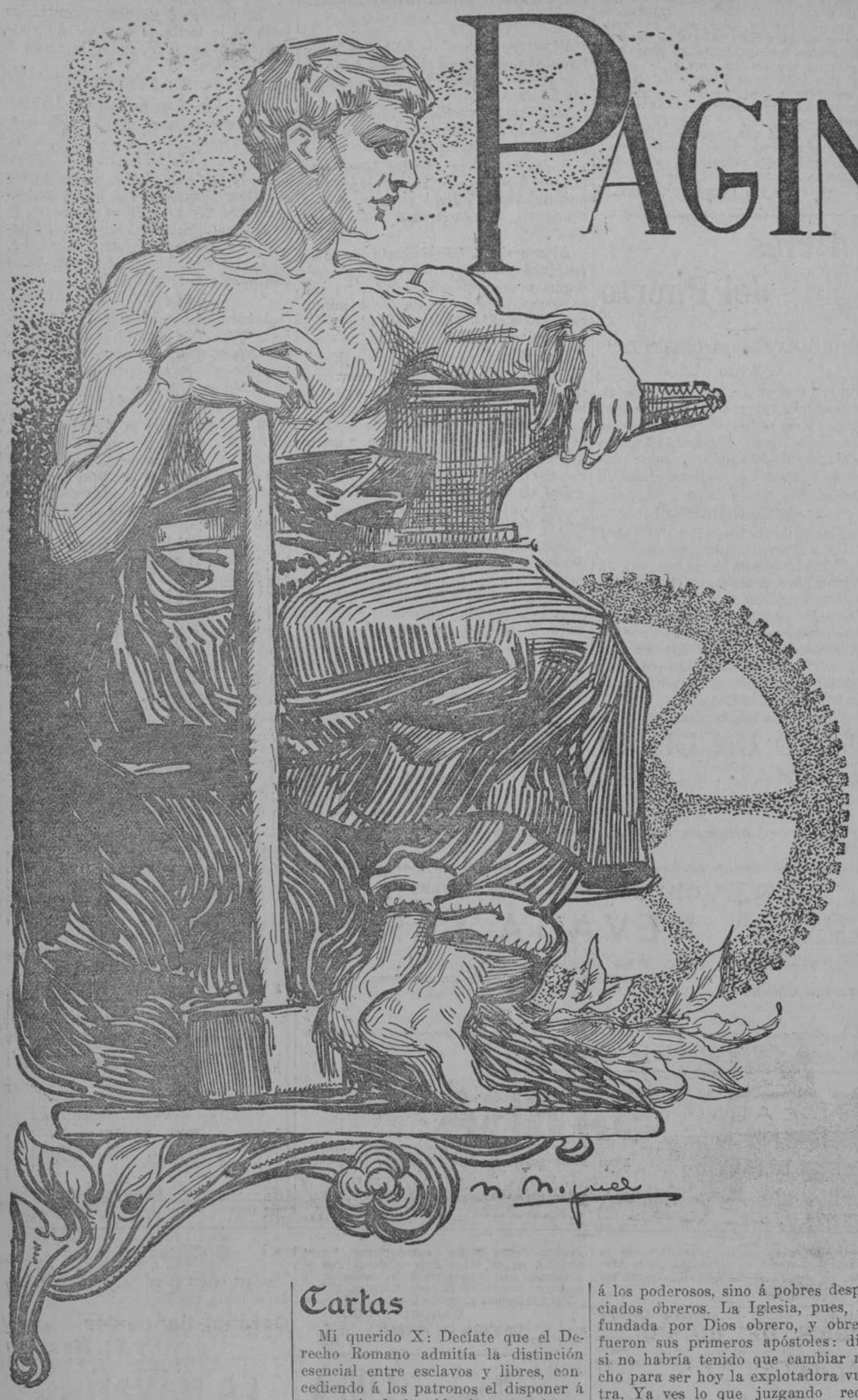

PAGINA DEL OBRERO

La casita blanca

Humilde se eleva brotando poesía
la casita blanca;
paloma que duerme posada en el cerro
sin pico y sin alas.
¿Sin pico y sin alas? Tal vez desatino,
porque cuando lanza
montañesas coplas el rapaz travieso
que alegra la casa,
y cuando dirige la madre el Rosario
y aquella plegaria
vuela hacia la altura de todos los labios
tan sencilla y santa.
al cantar el niño y al volar ansiosa
la oración cristiana,
la casita misma parece que vuela,
parece que canta.
Tiene un ventanuco la oscura cocina,
y una gran ventana
por do entran los pájaros; portón la casita,
portuca la cuadra.
No debe la enorme chimenea antigua
servir para nada;
porque por los huecos de las tejas rotas
el humo se escapa.
¿Qué más? Una higuera junto á la (casita
y el desván por sala;
un huerto muy chico y un balcón muy (largo
lleno de castañas.
Venturosos viven los labriegos rudos
que habitan la casa,
que aunque ellos son probes la salud que (es oro
y el hijuco bastan.
Cuando muere el día la madre con leña
la cena prepara,
el padre un coloño de verde del campo
le lleva á la vaca,
y el niño del monte con las cabras vuelve
— cantando tonadas,
tonadas muy dulces que animan al campo
y alegran la casa.
Después, cuando el niño se duerme en (el catre,
un beso le estampa
su madre y le nombra con amor: "pedazo
de las sus entrañas."
"Alocá, le dice su marido airado,
¿no ves que li cansas?"
y ella le replica volviendo á besarle:
"¡Tú no tienis alma!"
Esta es la casita del florido cerro,
esta es la Montaña:
el hombre que suda, la mujer que reza
y el rapaz que canta.
Esta es la casita, la preciosa joya
del solar de España,
que guarda en su seno bendita y ardiente
la fe de la patria.
Y por eso alienta, por eso es paloma
que vuela y que canta,
¡y por eso se eleva brotando poesía
la casita blanca!

J. A. BALBONTIN.

Para las bestias que cocean

Nada es tan sencillo como quitar á las bestias de tiro la costumbre de cocear cuando están enganchadas á un carruaje.

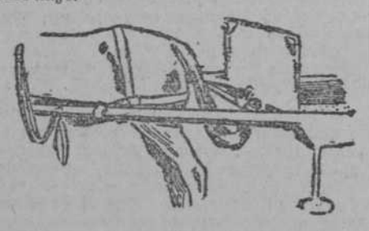

El remedio consiste simplemente en atar el extremo de la cola del caballo coceador á la parte más delantera del vehículo, como se demuestra en nuestro dibujo.

De este modo, el animal no puede dar coces sin lastimarse el apéndice caudal con los tirones, y abandonará en poco tiempo la costumbre.

Un epigrama de Agatias

◇ ◇ ◇

El astrólogo

Calígenes, el colono, cuando hubo sembrado las semillas en el campo, fuese á casa de Aristófanes, el astrólogo y le preguntó si tendría un año próspero y una cosecha abundante de trigo. El, tomando las fichas y alineándolas muy cerca unas á otras sobre la mesa y arqueando sus dedos, dió su respuesta á Calígenes.

—Si el campo recibe la cantidad suficiente de lluvia y las malas hierbas no se apoderan de él, y el hielo no destruye los surcos, y el granizo no deja mondas las espigas, y los cervatillos no devoran la cosecha, y si ni la atmósfera ni el suelo son causa de ningún otro daño, te profetizo un verano magnífico y que arrancarás las espigas con toda felicidad; teme sólo á la langosta.

Riqueza y hogar

La riqueza, cuando es fuente de consuelo que enjuga las lágrimas del desvalido y sostén de la desgracia, lleva consigo el prestigio de la virtud. Mas la riqueza empleada en pasiones innobles, en placeres efímeros y en disoluciones vergonzosas, es cáncer que todo lo devora, que todo lo corrompe.

El dinero es la primera potencia para los que carecen de sanción moral, para los corazones que no conocen las dulzuras del bien, para los que no oyen otra voz que las del sórdido interés.

La pobreza llevada con resignación es la mayor de las virtudes; el pobre honrado lleva aureola de respeto.

Ser rico, es ser algo; es satisfactorio para cumplir los antojos de la materia cuando no pueden satisfacer las grandes ideas del alma.

La riqueza es gérmen de alegría cuando se hace buen uso de ella, y gérmen de desagravios cuando se muestra indiferente ante los ajenos dolores.

El dinero nada le ofrece al alma cuando no está ligado con el bien.

Nada hay que valga tanto como la satisfacción del buen proceder, llevando siempre la tranquilidad de la conciencia.

La riqueza no es otra cosa que miseria honrada.

Vale más llevar el corazón rico de virtudes, que un puñado de oro llevando el corazón desierto de todo bello sentimiento.

La tranquilidad tiene su hogar en las almas sencillas y puras; ella tiene por trono la conciencia del justo.

La riqueza es pirámide desde cuya cima todo se domina: ó es campo de tinieblas donde no se encuentra un rayo de luz para los que peregrinan sin guía por el áspero erial de la existencia.

La pobreza tiene alegrías arrobadoras, tiene afectos divinos, tiene sus dulces himnos, tiene la más grandiosa apoteósis.

El pobre ama á la humildad, velá por ella, porque de ella necesita; su vida es un idilio de esperanzas; nada le sobresalta, á nada siniestro teme.

El rico á todo el mundo le teme, á nadie le cree con sinceridad y sueña á toda hora con el puñal del asesino, su vida es un sobresalto perpétuo.

El oro es un dios falso á quien adoran las almas vanas.

Los hombres de ciencia, los grandes poetas, los genios, en una palabra, puede decirse que los grandes talentos han tenido por nodriza á la pobreza.

Nociones sociales

◇ ◇ ◇

El beneficio

—Al tratar de éste, debe suponerse que hablamos del *beneficio neto*, del provecho ó utilidad líquida que queda después de haber deducido todos los gastos legítimos. Porque entre éstos debe contarse, en primer lugar, la *prima de seguro del capital*, por el riesgo que éste corre en la empresa, y con cuyo seguro queda matemáticamente garantizado; corresponde otra parte á la amortización del mismo capital, si éste se transforma en instrumento de trabajo, porque los artefactos se consumen con el uso; y, por último, tratándose, como se trata, del capital empleado en el trabajo por su dueño, hay que descontar también de las utilidades lo que se debe á todo empresario que pone en un negocio su tiempo, su inteligencia y sus cuidados, á cambio de ver remunerados estos esfuerzos con un provecho suficiente para atender á los gastos de su vida y la de su familia, con arreglo á la condición social respectiva.

Ahora bien; si después de rebajar del provecho ó producto el interés del capital, la parte correspondiente á la amortización y el importe de los salarios justos de los obreros, más lo que necesita para vivir con arreglo á su clase el empresario, quedase todavía un beneficio *neto*, ¿á quién pertenecería éste en buena justicia? ¿Se violará la equidad y la justicia si se lo apropia en totalidad el empresario?

Aventurada sería una afirmación rotunda y categórica en el presente caso. Porque parece conforme á la equidad natural que ese beneficio vaya á parar á quien, á riesgo y ventura, puso en una empresa honesta su fortuna y su trabajo, y pagó á los obreros y colaboradores el salario ó el premio convenido.

Y, esto no obstante, todavía nos parecería más perfecto y conforme á la equidad natural que en el beneficio *neto* llevasen también una parte los obreros.

Estos han recibido ya, es cierto, su salario justo que les pertenece por derecho. Pero, ¿acaso no han corrido riesgos en su salud, en su tranquilidad y su vida, como el capital, que percibió por esta razón una parte del beneficio bruto?

¿No han gastado también y consumido sus fuerzas con el trabajo como se consumieron y gastaron las máquinas, las cuales quedaron resarcidas de esta pérdida por la parte del beneficio neto deducido para amortización? ¿No han cooperado, por último, de una manera activa é importantísima, á la obtención del beneficio total, como cooperó el empresario, quien recibió también compensaciones por este concepto mediante la deducción correspondiente del precio del producto?

No sería, pues, inequitativo que percibiesen los obreros su parte proporcional en el beneficio de la empresa, descontando del producto neto, por los mismos motivos que se dscontaron á favor del capital y del empresario, las bajas antes indicadas.

Esto se empieza ya á establecer en algunas grandes fábricas, en las cuales los obreros se interesan de ese modo en la prosperidad del negocio, obteniendo una participación en los beneficios.

Pero las utilidades que por esa participación en el beneficio corresponderían á los obreros no habrían de tomarse en cuenta para regular el precio de los jornales, rebajando éstes de su justo mínimum: debe ser el suficiente para sostener, de un modo honesto y correspondiente á su clase, la vida de cada uno y la de su familia.

Y sería muy conveniente, para mejorar las condiciones del trabajo y el porvenir y buen régimen de vida de los obreros, destinar los beneficios que les correspondiesen á fomentar sus intereses generales y colectivos, á desarrollar y alimentar sus instituciones de mutua protección y auxilio, como las cajas de seguros, de ahorros, de inválidos y de retiros.

Estos sistemas prácticos de solidarizar y hermanar los intereses de obreros y empresarios, traería de un modo justo, cierto y seguro, la ansiada y cristiana paz entre el capital y el trabajo.

J. S. M.

Por los obreros

◇ ◇ ◇ ◇

Palabras de León XIII

Como quiera que sea, vemos claramente, y en esto convienen todos, que es preciso dar pronto y oportuno auxilio á los hombres de la ínfima clase, puesto que sin "merecerlo, se hallan la mayor parte de ellos en una condición desgraciada y calamitosa."

Pues destruidos en el pasado siglo los antiguos gremios de obreros, y no habiéndoseles dado en su lugar defensa alguna, por haberse apartado las instituciones y las leyes públicas de la Religión de nuestros padres, poco á poco ha sucedido hallarse los obreros entregados solos é indefensos, por la condición de los tiempos, á la inhumanidad de sus amos, y á la desenfrenada codicia de sus competidores.

A aumentar el mal vino la voraz usura, la cual, aunque más de una vez condenada por sentencia de la Iglesia, sigue siempre bajo diversas formas, la misma en su ser, ejercida por hombres avaros y codiciosos.

Júntase á esto que las contratas de las obras y el comercio de todas las cosas están en manos de pocos, de tal suerte que unos cuantos opulentos hombres y riquísimos han puesto sobre los hombros de la multitud innumerable de proletarios un yugo que difiere poco del de los esclavos.

Palabras

El desencanto avanza sonriente detrás del entusiasmo.

No puede hacerse precipitadamente nada que valga la pena.

El dinero es tentador, pero hay ocasiones en que conviene despreciarlo.

La felicidad es el equilibrio perfecto de nuestras facultades.

La vida es una tragedia para los que sienten y una comedia para los que piensan.

Oderfla Ettiffal.

Cartas

Mi querido X: Decíate que el Derecho Romano admitía la distinción esencial entre esclavos y libres, concediendo á los patronos el disponer á su antojo de la vida de sus esclavos, á quiene no se concedía otro derecho que el de aguantar lo que de ellos se hiciera. No podían tener religión, ni familia, ni propiedades, en fin, eran algo parecido á lo que de vosotros quiere hacer el socialismo, poniéndoos en manos del Estado, de la Provincia, etc., en manos de los que mandan...

Pues esas leyes abominables, que, como te dije, estaban fundadas en la filosofía pagana (racionalista) regían en el mundo más civilizado en la época en que el Hijo de Dios quiso hacerse hombre, viniendo á redimirnos, á sacarnos de la abyección en que la humanidad estaba sumida, y á implantar en el mundo el reino de la justicia, el reino de la libertad, de la igualdad y de la fraternidad humanas.

Te he dicho cómo estaba el obrero: he de añadirte que la mujer se hallaba en iguales circunstancias; su altísima dignidad de esposa y de madre, era desconocida; muy raramente se le concedía algún derecho; era un mueble, una propiedad, un instrumento de placer... Ni más ni menos que lo que sería entre nosotros si el socialismo triunfara.

El obrero y la mujer eran por tanto las víctimas de aquella civilización pagana, racionalista; y Cristo vino á redimir esas víctimas, á emancipar, á dignificar á la mujer y al obrero. Para conseguir lo primero colocó á su Madre Santísima por encima de todas las criaturas, divinizándola así, presentándonosla como el ideal de la mujer; para lo segundo, tú lo sabes, quiso elevar la dignidad del obrero, no viviendo como señor y soltando discursos, no dándose vida de príncipe y llrando, de palabra, sobre vuestra situación, sino elevándoos en su propia persona, presentándose en el mundo trabajando en un taller, como obrero... Bien podéis enorgulleceros vosotros de hallar entre los individuos de la clase trabajadora, al mismo Dios, ganando el sustento con el sudor de su frente.

Fíjate bien en el estado despreciable en que por aquel tiempo vivían los obreros; fíjate en que entonces sólo se atendía, como hoy entre los que no tienen fe, á la prosperidad, á las riquezas, teniendo en nada á los pobres, á los obreros, y verás lo que significa el que de ese modo apareciera Cristo en el mundo.

Y al fundar la Iglesia, no escogió á los grandes de la tierra, á los ricos, á los poderosos, sino á pobres despreciados obreros. La Iglesia, pues, fué fundada por Dios obrero, y obreros fueron sus primeros apóstoles: dime si no habría tenido que cambiar mucho para ser hoy la explotadora vuestra. Ya ves lo que juzgando rectamente, no dejándoos guiar por el primer charlatán que llega, debéis pensar vosotros, los obreros, de quienes hablan de querer elevaros, dignificaros, emanciparos, y comienzan dirigiendo groseros ataques á una religión en esa forma implantada en el mundo.

Y no se contentó Cristo con divinizar la clase obrera haciéndose uno de vosotros, presentándose ante el mundo como simple obrero, sino que desde luego, con sus obras y con sus enseñanzas, empezó á sentar las bases de vuestra regeneración, de vuestra libertad, las bases de la fraternidad entre los hombres. Conoces la vida admirable, divina, de nuestro Salvador, y sabes que todas sus simpatías iban tras de los pobres, tras de los obreros. Mientras trataba con alguna dureza á los ricos, á los poderosos, protegía á los obreros, alternaba con ellos, les curaba sus enfermedades y se compadecía de ellos....

Así comenzó Cristo á minar por su base aquella sociedad pagana, racionalista.

M. A M.

Sonetos

◇ ◇ ◇

El patriota

Sé que voy á morir; sé que mañana
plomo traidor en el luchar reñido,
destrozará mi pecho enardecido
por los toques de triunfo de la diana.
Húmedo manto de flotante grana
mi sangre ha de formar y en él tendido,
arrullará mi sueño el estampido
del cañón que estremezca la sabana.
¡Glorioso es caer, con la cerviz altiva!
¡Sello de la infamia llevará quien viva
por cobardía doblegado á un yugo!
¡Grande habrá sido quien así perece,
porque la Muerte misma, que engrandece,
cubre de oprobio si la da el verdugo!.

Jerónimo J. REINA.

¡Dejadle!

No remováis la gélida ceniza
del que fué ayer y es en la patria historia
una dorada página de gloria
que el pueblo en su arrebato diviniza.
El tiempo indiferente se desliza
sin mermar de sus hechos la memoria,
y el laurel que alcanzó con la victoria
la fama en sus santuarios eterniza.
Su sueño no turbéis! Fué su deseo
para siempre dormir donde hoy reposa
quien fué titán y se juzgó pigmeo.
Porque á la muchedumbre respetuosa
le impone aún más que el regio mausoleo
el augusto silencio de esa fosa.

Alberto ANILLO.

La cucharita

En un gran café donde había gran afluencia de gente, dos mesitas cerca de la entrada estaban ocupadas por dos clientes: uno viejo comiendo un sandwich, el otro joven y elegante que acababa de llegar.

—¡Mozo, una taza de café! pide este último.

Pocos minutos después, le sirven, toma su café y creyendo que nadie le observaba, guarda en su bolsa la cucharita de plata.

El viejo, que está leyendo un periódico y de cuando en cuando observa la concurrencia, ve el gesto de su vecino y á su vez pide una taza de café.

Después de beberla, llama al mesero y le dice:

—Voy á hacerte una suerte. ¿Ves esta cucharita?

—Sí, señor.

—¿Dónde está ahora? añadió, guardándola en su bolsa.

—En su bolsa.

—No en la mía, sino en la de este señor. Caballero, añadió dirigiéndose al joven, tenga usted la bondad de sacar la cucharita que está en su bolsa.

Este tuvo que obedecer y después de pagar el viejo se fué, dejando maravillado al mesero.

Contabilidad

La vida es un comercio donde compramos los placeres á cambio de la felicidad.

La conciencia es el "libro diario" donde figuran, día por día, las operaciones del hombre.

Los errores, omisiones ó "partidas mal hechas," se han de salvar con una "contrapartida:" el arrepentimiento.

Porque es sabido que en la conciencia, como en el "diario," no puede haber tachadura.

La honradez es verdadero "capital" del hombre.

El corazón es la "caja" donde guardamos nuestros tesoros: el amor, la amistad, etc.

¡Ilusiones y desengaños!... Esto es, "ganancias y pérdidas."

¡Placeres y lágrimas!... He aquí "débito y crédito."

La felicidad ó la desgracia: esto es el "saldo."

Nuestros deberes son "pagarés" que la sociedad gira contra nosotros.

El matrimonio es la "cuenta por mitad."

Las desgracias son el "balance de comprobación" de las protestas de amistad y adhesión de los amigos.

Compensación

Una se fué á confesar y dijo:

—En el primer mandamiento no pequé, en el segundo sí; váyase lo uno por lo otro—y así siguió con los demás.

El padre, que era vivo y se iba impacientando, la dijo cuando concluyó:

—El año pasado te dí la absolución; este no te la doy; y váyase lo uno por lo otro.

La conspiración racista

UN MANIFIESTO DE ZAYAS

Del Círculo Liberal nos envian esta nota:

A LOS LIBERALES

El día consagrado á la Patria, conmemorativo de la inauguración de la República, conquistada por el esfuerzo, la abnegación y el sacrificio de varias generaciones de cubanos, ha sido día de tristezas y pesares para nuestros corazones, sintiéndose amargada nuestra alegría por el intento insensato de perturbar el orden, realizado por algunos hombres mal aconsejados, y obcecados por erroneas ideas.

Tan luego llegaron á mí las nuevas de tan lamentable suceso, he acudido al señor Presidente de la República, para significarle en nombre de mis correligionarios, la condenación absoluta de tan antipatriótica actitud, y nuestro propósito firme de coadyuvar en el Gobierno, en cuanto nos sea posible, para la represión del desorden, la restauración de la paz, y la tranquilidad de los espíritus.

Creyendo haber interpretado fielmente el sentir de los liberales que tengo la alta honra de presidir, pláceme hacerlo público y al mismo tiempo exhortar á todos los correligionarios á que, haciendo buenas mis manifestaciones, contribuya cada cual en la medida de sus fuerzas, y en su esfera de acción, al logro de aquellos fines.

La República necesita paz, y es necesario que la tenga para la libre y ordenada emisión del sufragio en las próximas elecciones para el buen crédito de nuestra nacionalidad en el exterior y el funcionamiento constitucional de su gobierno en el interior.

Alfredo Zayas

Habana, Mayo, 1912.

EN SU PUESTO

Con motivo de los sucesos de que hablamos, ayer durante el día y la noche permanecieron en sus puestos los señores Laredo Bru y Vandama, Secretario y Subsecretario de Gobernación, respectivamente.

EL GENERAL MONTEAGUDO

Cuando nos retirábamos de la Secretaría de Gobernación, á las doce de la noche, quedaba reunido con el señor Laredo Bru el Mayor General señor Monteagudo.

COPIAS AL PRESIDENTE

De los telegramas recibidos y conferencias celebradas por el señor Laredo Bru, se enviaron copias al general Gómez.

LAS GARANTIAS CONSTITUCIONALES

Hablando ayer con el señor Laredo Bru acerca de las medidas que se propone adoptar caso de continuar este estado de cosas, nos manifestó su propósito de reunir todos los datos de lo ocurrido, llevándolos al Jefe del Estado para proponerle el envío de un mensaje al Congreso solicitando la suspensión de las garantías constitucionales en las provincias donde exista el movimiento que hoy ocupa la atención pública.

CIRCULAR

El Secretario de Justicia, señor Menocal, dirigió ayer al Fiscal de la Audiencia de Santa Clara la siguiente circular:

"Habana, 20 de Mayo.—Fiscal Audiencia Santa Clara.—La noticia confirmada de encuentro entre Guardia Rural y diez y siete individuos de color en Palmarejo, demuestra que esos elementos están en franca rebelión contra el Gobierno constituido. La acción del Gobierno será enérgica contra los que alteren orden público y el Ministerio Fiscal debe cooperar para que la represión judicial resulte rápida y acertada. Deben castigarse severamente esos hechos atentatorios tranquilidad, pero sin que se convierta en una era de persecución judicial, de modo que los que hasta ahora no se han mezclado en el movimiento no tengan nada que temer de la acción de los jueces. En ese sentido excito su reconocido celo. Promueva castigo respecto á los que según su juicio estén complicados en alzamientos, pero de suerte tal que la acción del Ministerio Fiscal sea una garantía para los ajenos al movimiento.—Menocal."

CONFERENCIA

El señor Laredo Brú, conferenció ayer por telégrafo con el Gobernador de Oriente acerca de la conspiración rasista y aquella autoridad le informó de lo siguiente:

"Santiago de Cuba, 20 de Mayo.—Guantánamo, comunica que ha salido Guardia Rural para la Cidra, cuyo puesto dista siete leguas de allí. Que tan pronto regrese comunicará resultado y que le informan los Alcaldes de barrios, que plana mayor independientes hace tres días ha desaparecido de todos los barrios, así como otros muchos independientes. En San Luis, no hay novedad."

TRANQUILIDAD

Según noticias recibidas en la Secretaría de Gobernación en las provincias de Matanzas y Pinar del Río reina tranquilidad completa.

FUERZAS A ORIENTE

El Gobierno dispuso ayer la salida de fuerzas de infantería, caballería, ametralladoras y artillería, para Oriente.

LA SALIDA DE LAS TROPAS

El primer contingente de tropas que debió haber salido de esta capital para las Villas, á las dos de la tarde anterior, lo verificó á las cuatro de la tarde por la dificultad en la organización de los trenes.

Dicha fuerza la manda el capitán Iglesias.

MOVIMIENTO DE FUERZAS

Ayer tarde, por orden del Gobierno, salió un tren especial para Oriente, conduciendo fuerzas del ejército.

Van de todas las armas, artillería, infantería y caballería, con parque en abundancia y con ametralladoras.

Dicho contigente de fuerzas lo manda el coronel Machado.

También ha salido para Cruces un escuadrón del Tercio Táctico.

El embarque de todas esas fuerzas fué presenciado por el general Monteagudo.

EL TREN MILITAR

La fuerza del ejército que salió ayer para Oriente, se embarcó en un tren compuesto de tres fragatas, una jaula, nueve carros de tercera y uno de primera.

SEVERIDAD

"La Ultima Hora" de anoche publicaba esta noticia:

"Según los rumores que hemos podido recoger en la tarde de hoy en el Castillo de la Fuerza y en la Secretaría de Gobernación, podemos asegurar que la Guardia Rural ha recibido órdenes severas respecto á los alzados que caigan prisioneros.

Hemos oído decir, sin que podamos asegurar su exactitud, que el general Monteagudo ha dado órdenes para que las fuerzas del Gobierno no traigan á las ciudades ningún prisionero.

Parece que se quiere hacer un escarmiento."

EMPIEZA EL DESFILE

El Abogado Fiscal don Francisco Rojas, que por delegación del Fiscal de la Audiencia de esta ciudad pasó á Marianao á inspeccionar la causa instruida con motivo del alzamiento de algunos individuos de color en las inmediaciones de aquel pueblo, después de conferenciar con el teniente de la Guardia Rural Sr. Gener y demás autoridades de dicha localidad, regresó á esta capital, dando por terminada su comisión por haberse disuelto la partida y regresado á sus casas los que la componían.

En tal virtud, la provincia de la Habana queda completamente tranquila.

DE MARIANAO

(Por teléfono.)

La policía acaba de detener en Hoyo Colorado al moreno Eduardo F. Pérez, por estar complicado en el movimiento de los independientes de color.

La Guardia Rural detuvo esta tarde en los Cuatro Caminos á los negros Pedro Pablo González Pérez, Pedro Herrera y José Rogelio Contreras. Estos individuos, al darles el alto la Rural, emprendieron vertiginosa fuga, pero la fuerza pública emprendió su persecución, logrando capturarlos.

El Corresponsal.

LA EXTINGUIDA PARTIDA DE MARIANAO

Según informes obtenidos en la Secretaría de Gobernación, la partida de Arcona, que ya ha sido disuelta y que en la noche del domingo último fué batida á las diez de la noche en Cuatro Caminos de Falcón, antes de alzarse se reunió en la finca "Anita," de Altuzana, término de Marianao, yendo después á Cangrejeras, monte "Tahoro."

Arcona fué reconocido por el teniente Gener, contra quien aquél disparó su arma en momentos de darle el ¡alto!

A los detenidos se les ocupó una tercerola, cuatro remingtons largos, dos recortados, un fusil Peabody, tres machetes, 243 cápsulas, la mayor parte calible 38.

Detenido José Rogelio Contreras, dijo que fué engañado por un blanco llamado Juan y que el jefe del grupo lo era Tomás Arcona, vecino de la Habana.

A Pablo González Pérez, detenido sin sombrero en Punta Brava al tomar el tren á las diez de ayer, se le ocupó un revólver de uso en funda nueva, una cartera nueva y cápsulas también nuevas.

Pedro Nolasco Herrera ha sido procesado anteriormente por movimiento racista.

CAPTURA IMPORTANTE

Anoche, á las diez y media, en Alta Riva 3, Jesús del Monte, ha sido detenido el jefe de la partida de alzados de Marianao, Tomás Azcona. Lo detuvo una pareja de la Guardia Rural y el detective Buznet, que tuvieron confidencias.

SIN NOVEDAD

De Cienfuegos, á las 8 y 30 p. m.,

Hasta el presente no tengo noticias se haya alterado el orden este término.—Méndez Alcalde.

UNA LOCOMOTORA DETENIDA

De "La Prensa":

Cruces, Mayo 20, 4 p. m.—(Recibido á las 6 y 30.)—"Prensa," Habana.—Un grupo numeroso de alzados se presentó esta tarde en el central "Caracas," llevándose caballos y deteniendo una locomotora.

Un piquete de la Guardia Rural y otro del Ejército Permanente acaban de salir de este pueblo para el mencionado ingenio.

Las fuerzas que guarnecen esta población son insuficientes y los vecinos se han armado y están dispuestos á defender sus hogares con energía. Sigo telegrafiando.—Corresponsal.

DE SAGUA

La Secretaría de Gobernación ayer tuvo noticias de que en Sabana, punto situado á dos kilómetros de Lajas, se encuentran veinte individuos del Partido Independiente al mando del coronel del Ejército Libertador Simón Armenteros.

NOTICIA CONFIRMADA

Ha sido confirmada la noticia de que en el término de Sagua la Grande, un grupo de independientes se había batido con una pareja de la guardia rural; salió en persecución de aquellos el capitán de dicho Cuerpo señor Betancourt.

EL TELEGRAFO CORTADO

Un grupo de los independientes después de haberse apoderado en las cercanías de Sagua de varios caballos, cortaron el telégrafo con dicha villa.

TRASLADO DE PRESOS

El Juez de Sagua la Grande ha informado á Gobernación que por carecer de fuerzas para la custodia de los detenidos en el vivac municipal, y éste no ofrecer seguridad, ha acordado trasladarlos cárcel villa.—Santiago Bori.

SIN OPERACION
CURA DEL CANCER
LUPUS, HERPES, ECZEMAS Y TODA CLASE DE ULCERAS Y TUMORES.
HABANA 49. Consultas de 11 á 1 y de 3 á 5
C 1709 My. 1

—DISENTERIAS COLICOS DIARREAS—
PAPELILLOS
ANTIDISENTERICOS
del Dr. J. GARDANO
Curan infaliblemente, en breves días, y para siempre:
Diarreas crónicas, coleriformes é infecciosas.—Catarro intestinal.—Pujos.—Cólicos.—Disentería. Jamás fallan, sea cualquiera la causa y origen del padecimiento.—Siempre triunfan, porque obran con más actividad que ningún otro preparado.
JARABE DE HIPOFOSFITOS del Dr. J. GARDANO
Poderoso reconstituyente del sistema nervioso, muscular y cerebral. Ningún otro le iguala y supera. La Neurastenia, Cloro-anemia, Impotencia, Pérdidas, Abatimiento, Inapetencia, Tisis incipiente, Bronquial, Asma etc., son siempre vencidas con este maravilloso remedio, aun en los casos más crónicos. Un frasco de prueba basta para obtener resultado y convencer al más incrédulo.
BELASCOAIN 117.—SARRA.—JOHNSON.—TAQUECHEL.—AMERICANA Y BOTICAS.

RECUPERÓ EL CABELLO
Estaba enteramente calvo cuando empezó la aplicación del Herpicide Newbro.
Frederick Manuel, Maryland Block, Butte, Montana, compró un frasco del Herpicide Newbre el 6 de abril del 99, para usarlo para su calvicie. Parece que los folículos del cabello no estaban muertos, y á los 20 días tenía el cuerocabelludo poblado de pelo. El 2 de Julio escribía: "hoy tengo el cabello tan espeso y abundante como pudiera desearlo cualquiera." El Herpicide Newbro trabaja sobre un antiguo Principio—destruid la causa y eliminais el efecto. El Herpicide destruye el germen que causa la caspa, la caída del cabello y finalmente la calvicie, de modo que con la desaparición de la causa el efecto no puede permanecer. Impide desde luego la caída del cabello y otro nuevo empieza á crecer. Cura la comezón del cuero cabe ludo. Véndese en las principales farmacias.
Dos tamaños: 50 cts. y $1 en moneda americana.
"La Reunión," E. Sarrá.—Manuel Johnson, Obispo 53 y 55.—Agentes especiales.

En la enfermedad y en la prisión se conoce á los amigos, y en el sabor se conoce si es buena la cerveza. Ninguna como la de LA TROPICAL.

Grandes Talleres
DE ELABORACION EN GENERAL
Importador de maderas, barros, cemento y fabricante de las losas hidraúlicas
LA CUBANA
VIGAS DE HIERRO, DE TODOS TAMAÑOS, AZULEJOS, ETC., ETC.
MONTE 368.—APARTADO 6228.—TELEFONO A-3655
C 160' alt. 7-5

PROFESIONES

GERARDO R. DE ARMAS
Y
CASTON ALONSO BETANCOURT
A OGADOS
Estudio: San Ignacio núm. 30, de 1 á 5. Teléfono A-7399.
A. Jl. 13

Dr. Núñez.
CIRUJANO-DENTISTA
Habana n. 110
ESPECIALIDAD EN DP (DIENTES POSTIZOS)
Polvos dentríficos, elixir, cepillos. Consultas: de 7 á 5.
5737 26-16 My.

DR. EUGENIO ALBO Y CABRERA
Antiguo Médico del Dispensario de Tuberculosos, y actual Jefe de la Clínica de Tuberculosos del Hospital Número Uno.
Consultas sobre Tuberculosis Pulmonar y Medicina Interna: Martes, Jueves y Sábados, de 3 á 5.
POLICLINICA para los pobres: Los demás días. ($2-00 al mes.)
C 1647 My. 1

DR. PERDOMO
Vías urinarias. Estrechez de la orina. Venéreo, Hidrocele, Sífilis tratada por la inyección del 606. Teléfono A-1322. De 12 á 3. Jesús María número 33.
C 1636 My. 1

Suero antialcohólico
(Cura el vicio alcohólico)
SUERO ANTITETANICO. Suero antimorfínico (cura la morfinomanía.) Se preparan y venden en el Laboratorio Bacteriológico de la Crónica Médico Quirúrgica. Prado 105.
C 1713 My. 1

Dr. Gustavo G. Duplesis
DIRECTOR DE LA CASA DE SALUD DE LA ASOCIACION CANARIA
CIRUGIA GENERAL
Consultas diarias de 1 á 3.
Lealtad núm. 36. Teléfono A-4486.
C 1640 My. 1

DR. JOSE E. FERRAN
Catedrático de la Escuela de Medicina
MASAGE VIBRATORIO
Consultas de 1 á 2 de la tarde
Neptuno núm. 48, bajos. Teléfono 1450.
Gratis sólo lunes y miércoles
C 1644 My. 1

ANTONIO J. DE ARAZOZA
ABOGADO
Reina 95, altos. Teléfono 3516
G. F. 9

Dr. Félix Pagés
Medicina y Cirujía generales
Sífilis, venéreo. Ttratamiento especial.
Consultas de 1 á 3.—Sol núm. 56, altos.
TELEFONO A-3370.
5449 26-9 My.

DR. EMILIO ALFONSO
Enfermedades de niños, señoras y Cirugía en general. CONSULTAS: de 12 á 2.
Cerro núm. 519. Teléfono A-3715.
C 1638 My. 1

DR. PALACIO
Enfermedades de señoras.—Vías Urinarias.—Cirugía en general.
Consultas: de 12 á 2.
San Lázaro 246.—Teléfonos: F-2505 y A-4318
Gratis á los pobres.
C 1649 My. 1

DR. GALVEZ GUILLEM
Especialista en sífilis, hernias, impotencia y esterilidad.—Habana número 49.
Consultas: de 11 á 1 y de 4 á 5.
C 1711 My. 1

DR MIGUEL VIETA
HOMEOPATA
Estómago, intestinos, impotencia, neuralgias.
Villegas núm. 66, de 2 á 4.
DA CONSULTAS POR CORREO.
5342 26-8 My.

DRA. PARDO
Partos, Enfermedades de señoras y niños
Consultas de 12 á 3.—Teléfono F-2574.
Línea número 24, entre J y K.—Vedado.
5326 26-8 My.

DR. V. CASTANEDO
Jefe del Laboratorio de la "Covadonga"
Practica la reacción de Wassermann, de 6 á 8 a. m. Línea 24, entre J y K. Vedado.
Teléfono F-2574.
5325 26-8 My.

Dr. R. Chomat
Tratamiento especial de Sífilis y enfermedades venéreas. Curación rápida.
Consultas de 12 á 3.
Luz núm. 40. Teléfono A-1340.
C 1634 My. 1

LABORATORIO
CLINICO-QUIMICO
DEL DR. RICARDO ALBALADEJO
Compostela núm. 101
Entre Muralla y Teniente Rey.
Se practican análisis de orina, esputos, sangre, leche, vinos, licores, aguas, abonos, minerales, materias, grasas, azúcares, etc.
Análisis de orines (completo), esputos, sangre ó leche, dos pesos (2.)
TELEFONO A-3344.
C 1641 My. 1

BRUZON Y PICHARDO
ABOGADOS
Habana núm. 104, bajos, entre Obrapía y Lamparilla. Teléfono A-2756.
4015 78-10 Ab.

DR. GUSTAVO LOPEZ
Especialista del Centro de Dependientes
Enfermedades del cerebro y de los nervios. Consultas en Belascoain 105½, próximo á Reina, de 12 á 2. Teléfono A-7602.
C 1633 My. 1

DR. RICARDO ALBALADEJO
MEDICINA Y CIRUGIA
Consultas de 12 á 4.—Pobres gratis.
Electricidad Médica, corrientes de alta frecuencia, corrientes galvánicas, Farádicas, Masaje vibratorio, duchas de aire caliente, etc.
Teléfono A-3544.—Compostela 101 (hoy 103)
C 1623 My. 1

DR. ROBELIN
PIEL, SIFILIS, SANGRE
Curaciones rápidas por sistemas modernísimos
CONSULTAS DE 12 A 4
POBRES GRATIS
JESUS MARIA NUMERO 91.
TELEFONO A-1392.
C 1628 My. 1

HILARIO PORTUONDO
ABOGADO
Enna núm. 1. Principal 10 y 11. De 1 á 5.
TELEFONO A-7008.
C 1631 My. 1

DR. E. FERNANDEZ SOTO
Garganta, Nariz y Oídos.—Especialista del Centro Asturiano.—Consultas, de 3 á 4.
Compostela 23, moderno. Teléfono A-4165
C 1645 My. 1

EUGENIO MAÑACH
ABOGADO
Aguacate Núm. 61, esquina á Muralla
Altos del Canadá Bank
Admite representaciones para toda clase de negocios y especialmente para suspensiones de pagos, quiebras, testamentarías, abintestatos y demás juicios universales.
Consultas: de 9 á 11.—Teléfono A-6013
C 1621 My. 1

Doctores Ignacio Plasencia é Ignacio B. Plasencia
Cirujano del Hospital Número Uno
Especialista en Enfermedades de Mujeres, Partos y Cirugía en general. Consultas de 1 á 3. Empedrado 60. Teléfono 295.
C 1650 My. 1

S. CANCIO BELLO Y ARANGO
ABOGADO
Habana núm. 72. Teléfono 702.
C 1651 My. 1

DR. ALVAREZ RUELLAN
Medicina general. Consultas de 12 á 3
Acosta núm. 29, altos
C 1629 My. 1

CLINICAS ELECTRO-DENTALES Y MEDICA
CONCORDIA 33 Y O'REILLY 56
Cuentan con número suficiente de profesores para que el público NO TENGA QUE ESPERAR, y con los aparatos necesarios para realizar las operaciones por la noche.—EXTRACCIONES Y OPERACIONES ABSOLUTAMENTE SIN DOLOR.
PRECIOS
Extracciones, desde $ 1-00 — Dientes de espiga, desde $ 4-00
Limpiezas " 2-00 — Coronas de oro " 4-24
Empastes " 2-00 — Incrustaciones " 5-30
Orificaciones " 3-00 — Dentaduras " 12-72
PUENTES DE ORO, desde $ 4-24 pieza.
TRABAJOS GARANTIZADOS
Consultas de 7 a. m. á 9 p. m. Domingos y días festivos, de 8 á 3 p. m.
C 1790 16-16 My.

Dr. S. Alvarez y Guanaga
OCULISTA
del Hospital de Paula, de las escuelas de París y Berlín. Consultas de 1 á 3. Pobres de 3 á 4, un peso al mes.
Industria número 120
C 1626 My. 1

Dr. Ramón Grau San Martín
MEDICO-CIRUJANO
Consultas: de 2 á 4 p. m.
Bernaza núm. 34. Teléfono A-1347.
C 1591 78-4 My.

DOCTOR C. E. FINLAY
Profesor de Oftalmología
Especialista en Enfermedades de los Ojos y de los Oídos.
Y
DR. J. M. PENICHET
Especialista en Enfermedades de los Ojos, Oídos, Nariz y Garganta
Gabinete: Galiano núm. 50. Telf. A-1611.
Consultas: de 11 á 12 y de 1 á 5.
Domicilio del Dr. C. E. Finlay:
17 y J. Vedado. Teléfono F-1178.
C 1639 My. 1

M. A. GIMENEZ LANIER
ABOGADO
Aguiar 68, altos. Consultas de 2 á 5.
C 1620 My. 1

Laboratorio del Dr. L. Plasencia
AMARGURA NUM. 59
Teléfono A-3150
C 1565 26-1 My.

Dr. Juan Santos Fernández
OCULISTA
Consultas y operaciones de 9 á 11 y de 1 á 3
Prado número 105
C 1635 My. 1

DOCTOR H. ALVAREZ ARTIZ
Enfermedades de la Garganta, Nariz y Oídos
Consultas de 1 á 3. Consulado 114.
C 1653 My. 1

DOCTOR JOAQUIN DIAGO
Especialista del Centro Asturiano
Vías Urinarias, Sífilis, Enfermedades de Señoras.
Consultas de 1 á 4.
Empedrado núm. 19. Teléfono A-2490
C 1648 My. 1

Dr. Francisco J. de Velasco
Enfermedades del Corazón, Pulmones, Nerviosas, Piel y Venéreo-sifilíticas.
Consultas de 12 á 2. Días festivos de 12 á 1.
Trocadero 14, antiguo. Teléfono A-5418.
C 1646 My. 1

Dr. GONZALO AROSTEGUI
Médico de la Casa de Beneficencia y Maternidad
Especialista en las enfermedades de los niños, médicas y quirúrgicas.
Consultas de 12 á 2.
Aguiar núm. 108½. Teléfono A-8096.
C 1642 My. 1

DR. MANUEL DELFIN
MEDICO DE NIÑOS
Consultas de 12 á 3.—Chacón 31, esquina á Aguacate. Teléfono 210.

DR. M. MARTINEZ AVALOS
MEDICO-CIRUJANO
CONSULTAS: DE 12 A 2
Monte 92 (106 nuevo.) Teléfono A-1934.
5185 26-5 My.

DR. GARCIA CASARIEGO
Cirujano del Hospital Número Uno.
Especialista del Dispensario "Tamayo."
Virtudes 133.—Teléfono A-5176.
Cirujía.—Vías Urinarias.
Consultas: De 4 á 5 p. m.
C 1632 My. 1

DR. LAGE
VIAS URINARIAS, SIFILIS, VENEREO, LUPUS, HERPES, TRATAMIENTOS ESPECIALES. BERNAZA NUM. 46, ALTOS.
Consultas de 1 á 4.
C 1504 22-26 Ab.

POLICLINICA DENTAL
ALBERTO J. DIAZ
Consultas gratis de 9 á 12 y de 1 á 7
Extracciones sin dolor $ 1-00
Limpieza 1-00
Empastes 1-00
Un diente de espiga 3-50
Orificaciones desde 3-00
Coronas de oro 22 kilates 3-90
Puentes de oro, por pieza 3-90
Reina 15.—Teléfono A-5305.
C 1566 26-1 My.

DR. JOSE A PRESNO
Catedrático por oposición de la Facultad de Medicina.—Cirujano del Hospital Número Uno.—Consultas: de 1 á 3.
Amistad núm. 54. Teléfono A-4544.
C 1652 My. 1

GONZALO G. PUMARIEGA
ABOGADO
HORAS DE CONSULTA: DE 1 A 4.
Estudio: Prado núm. 123, principal, derecha.
Teléfono A-1221 Apartado 900
C 1447 26-15 Ab.

Pelayo García y Santiago
NOTARIO PUBLICO
Pelayo García y Orestes Ferrara
ABOGADOS
CUBA NUM. 50. TELEFONO 5153.
DE 8 A 11 A. M. Y DE 1 A 5 P. M.
C 1625 My. 1

BERNARDO CASTILLO
CORREDOR NOTARIO COMERCIAL
CIENFUEGOS
Se hace cargo de todo asunto relacionado con su profesión, y además de la compra y venta de propiedades rústicas y urbanas.
Apartado 1009.
G 2 E.

DR. ADOLFO REYES
Enfermedades del Estómago é Intestinos exclusivamente.
Procedimiento del profesor Hayem, del Hospital de San Antonio de París, y por el análisis de la orina, sangre y microscópico.
Consultas: de 1 á 3 de la tarde.
Lamparilla núm. 74, altos.
Teléfono 874. Automático A-8582.
C 1627 My. 1

Sanatorio del Dr. Malberti
Establecimiento dedicado al tratamiento y curación de las enfermedades mentales y nerviosas. (Unico en su clase.)
Cristina 38. Teléfono A-289
C 1643 My. 1

SANATORIO
CLINICA ESPECIAL PARA ENFERMEDADES DE LOS ORGANOS DIGESTIVOS Y NERVIOSAS.
GRANDIOSO PARQUE. COCINA ESPECIAL MECANOTERAPIA E HIDROTERAPIA
DOCTOR MORALES
SANTANDER.
4715 26-25 Ab.

DR. JUAN PABLO GARCIA
ESPECIALIDAD VIAS URINARIAS
Consultas: Luz núm. 15, de 12 á 3.
C 1630 My. 1

DR. ALBERTO RECIO
Practica exclusivamente la reacción de Wassermann (diagnóstico de la sífilis.)
Precio: $5-30. Los pacientes se presentarán en ayunas de 6 á 8 a. m.
Carlos III núm. 189, bajos.—Teléfono A-2850
C 1622 My. 1

DR. JUSTO VERDUGO
Médico Cirujano de la Facultad de París
Especialista en enfermedades del estómago é intestinos, según el procedimiento de los profesores doctores Hayem y Winter, de París, por el análisis del jugo gástrico. Consultas de 1 á 3. Prado 76, bajos.
C 1654 My. 1

CONTESTANDO A UNA PREGUNTA

El Gobernador de Oriente contestando á una pregunta que le fué hecha ayer por el Secretario de Gobernación, respecto á la situación de los que se dicen alzados en aquella región, contestó: Que no están precisamente en el poblado de La Maya, sino en la finca "San José," propiedad del mismo Ivonet. Estos se ocupan en agrupar gente y que anoche tuvo noticias de que Estenoz se dirigía rumbo á "La Galleta," término de Songo. Dicha autoridad informó asimismo que al Juez de Instrucción le acababan de participar que en la finca "San José," citada, le han hecho fuego á la Guardia Rural y que hoy era el día señalado por ellos para alzarse.

UN GUARDIA QUE HUYE

A un guardia de la finca "San Ramón," Oriente, nombrado José González, al pasar por "Perseverancia" le dieron el ¡alto!, y como iba solo tuvo que huir, oyendo varios disparos que le fueron hechos por los alzados.

HOMBRES ARMADOS

Santiago de Cuba, 4.30 p. m.

Alcalde Municipal de Songo por esta vía me dice así: "Alcalde barrio Palenque me comunica que guardia rural que venía solo encontró cuarenta hombres armados en la finca "Perseverancia." Dicha finca dista esta cabecera seis leguas. Urge remita armamentos. Y el jefe de la policía municipal de esta ciudad me participa verbalmente que ante su autoridad ha denunciado Francisco Robles, vecino de la finca "El Brujo," barrio de Sevilla, en el término municipal del Caney, que por aquel lugar ha visto pasar treinta y ocho hombres negros, armados de fusiles, con dirección á la finca "Mongofier," del mismo término, lo que ha puesto en conocimiento del Juzgado de esta ciudad."—Lo que tengo el honor de comunicar á usted, significándole que el Gobierno debe urgentemente mandar á esta provincia fuerza pública, de la que casi carece.—Manduley.

PIDIENDO ARMAS

El Alcalde de Quemado de Güines, en telegrama dirigido ayer á la Secretaría de Gobernación, participa que aquella cabecera sólo cuenta con seis guardias municipales y reducido número de guardias rurales, por cuyo motivo suplica se den las órdenes oportunas para que se refuerce el puesto ó se establezcan fuerzas del ejército para custodiar el pueblo.

Dicha autoridad pide se le autorice mientras tanto para armar doce paisanos á cuyo efecto pide la remisión de municiones para ocho rifles Winchester y para doce tercerolas, parque y plomo.

UN RURAL MUERTO

El Alcalde de Quemado de Güines en telegrama de ayer tarde da cuenta de que la Guardia Rural tuvo fuego con los alzados en Palmarejo, barrio de Sagua, resultando muerto uno de los guardias.

RECOGIENDO ARMAS

Quemados de Güines.

Grupos que hoy tuvieron encuentro con Guardia Rural en Palmarejo, se dirigieron finca "Delgado," bodega "Hojalata," de donde se llevaron una tercerola, cortando la línea telegráfica. Con policías salió reparador y auxiliar, quedando expedita esta tarde.

Fueron á Quemado Güines, se llevaron revólveres y machetes. De ahí fueron ingenio "Esperanza," "San Francisco," "Resolución" y "Luigardita," llevándose una tercerola y cuatro rifles. En recorrido se llevan caballos. La fuerza se cree sean 30 hombres raza color mandados Eduardo Pacheco.—Alcalde Pesurena.

IVONET Y ESTENOZ

En estos momentos recibimos confidencias de que Ivonet y Estenoz están barrio Tiguabos, punto conocido por "Guayacán," con gente armada en poca cantidad. Salieron fuerza rural y policía por orden capitán Pérez á reconocer lugar. Dicha fuerza se compone de 16 hombres.

ADHESION

Grupo hombres de color de este término se me acerca y protesta enérgicamente actitud malos patriotas.

LA DEFENSA DE RANCHO VELOZ

Con motivo de haber salido de Rancho Veloz la fuerza pública que guarnecía aquel pueblo, el señor Juan M. Leiseca, ex-teniente de la Guardia Rural se ha hecho cargo de la custodia defensa y orden de dicho pueblo, armando al efecto á algunos paisanos.

EMPIEZA LA QUEMA

La partida de Simeón Armenteros, alzado en Lajas con once hombres, destrozó aparatos telegráficos estación ingenio "Santísima Trinidad."

Momentos antes cruzar tren número 3 de Sagua á Cienfuegos, pegó fuego á puente inmediato, por donde cruzó tren sin novedad alguna, seguramente por el poco tiempo hacía había derramado el petróleo.

Armenteros dijo jefe estación que continuaría haciendo daño á propiedades extranjeras.—Abreu, Inspector policía especial.

PACHECO EN "ESPERANZA"

Pacheco, con 37 negros alzados, armados y montados, pasó á la una, recogiendo armas y caballos. Mando detalles por correo.—Rafael Telles, Administrador del ingenio "Esperanza" de los Alfonsos.

MAS ADHESIONES

El Alcalde de Santa Clara, 8 p. m. señor Cañal.—Con motivo de actuales sucesos se ha presentado hoy en esta Alcaldía comisión jefe veteranos ofreciendo su apoyo Gobierno, y con ellos concurrí despacho Gobernador.

Acaba presentarse otra comisión ofreciendo nombre de clases y soldados su cooperación en apoyo instituciones.

Una comisión formada por los generales Emilio Núñez y Alfonso, estuvo ayer tarde en Palacio, y en nombre del Centro de Veteranos de esta ciudad ofreció su apoyo incondicional al Gobierno.

(Por telégrafo)

GUANAJAY.

Detención de nueve comprometidos.

20—V—12.45 p. m.

Acaban de ingresar en el vivac de esta villa, conducidos por la Guardia Rural desde Quiebra Hacha, nueve individuos de la raza de color, á quienes se les han encontrado documentos que revelan una conspiración para la rebelión.

Además hay cinco detenidos y otros ocho del pueblo, que ingresarán en el vivac á disposición del Juez de instrucción.

Ampliaré informes.

El Corresponsal.

QUEMADOS DE GUINES.

Alarma del vecindario por el merodeo de unos alzados.

20—V—5.45 p. m.

Reina indescriptible pánico en todo el vecindario por el hecho de merodear en las inmediaciones del pueblo un grupo de individuos de la raza de color, que se dice en actitud hostil.

Las autoridades han tomado importantes medidas para evitar cualquier desorden. Las calles por donde se espera pueda suceder cualquier novedad, están custodiadas por vecinos armados.

El terror domina en todos los hogares.

Noticias que llegan del campo manifiestan que dichos individuos dicen á los campesinos que no teman, que su actitud es contra el Gobierno. Estas noticias son del rumor público, pues se hace imposible la información oficial á causa de encontrarse en movimiento todo el elemento armado.

José P. Iriarte, Corresponsal.

SANTIAGO DE CUBA

20—V—7 p. m.

A causa de los insistentes rumores de alteración de orden público por el partido independiente de color, tuve una conferencia con el Gobernador Rafael Manduley, quien me manifestó que existe efervescencia entre la raza de color en los Municipios de Guantánamo, Baracoa, San Luis, Veguitas, Banes, Palma y otros.

De todos estos sitios piden refuerzos y hacen falta tropas con urgencia para tranquilizar el estado de los ánimos. Sábese de infinidad de desapariciones de caballos y monturas; desde el sábado están saliendo por diferentes vías muchos hombres de la raza de color.

El Gobernador considera la situación actual grave y delicada; manifestóme que mañana verá al Alcalde para solucionar la huelga del muelle.

Díle las gracias en nombre del DIARIO por las atenciones tenidas conmigo.

Mañana á la noche, en Vista Alegre, se celebra la fiesta de la Colonia Española á beneficio de los heridos de Melilla; espérase la cooperación de José Marimón.

Las fiestas patrióticas hanse efectuado sin grandes entusiasmos; si se envían pronto tropas, la tranquilidad renacerá y todo pasará por una asonada.

Especial.

SANTO DOMINGO

20—V—8 p. m.

Asegúrase el levantamiento de cuatro partidas de la raza de color en las Lajas y otros términos, agregándose que se encontraron algunas en este término, y que han destruido la alcantarilla entre San Marcos y este pueblo.

La partida de las Lajas está capitaneada por Simeón Armenteros.

En este momento sale el Alcalde Casañas con el teniente rural Varlabous, el jefe de policía y quince hombres de policía y guardia rural en persecución de los alzados. Telegrafiaré el resultado.

Simón.

GUNAJAY.

20—V—8.10 p. m.

Han ingresado en el vivac de esta villa seis detenidos más de Quiebra Hacha por la causa de la conspiración. El vivac está custodiado por policía y un piquete de la Guardia Rural. En Cabañas hanse efectuado hoy más detenciones.

Estas aumentan considerablemente.

El Corresponsal.

RETRATOS

Artísticos y comerciales desde un peso la media docena en adelante. Hacemos trabajos á domicilio. Colominas y Comp., *San Rafael 32.* Almacén de efectos fotográficos.

LOS SUCESOS

RIÑA Y HERIDAS GRAVES

En la panadería "La Palma", establecida en la calle de Martí 153, de Regla, fueron recogidos por la policía dos individuos que se encontraban lesionados, á los cuales llevaron al Centro de Socorros de aquel barrio, donde el doctor Ochoa, les prestó los primeros auxilios de la ciencia médica.

Los lesionados dijeron nombrarse Angel Blanco, y Leonardo Martínez, ambos vecinos de la calle de Martí.

Blanco, según certificado médico presentaba una herida causada por instrumentos perforo cortante, como de doce milímetros penetrante de torax en la región pectoral derecha á dos traveses de dedo del esternón, y de la clavícula de dicho lado, presentando además signos de haber ingerido bebidas alcoholicas.

El Martínez, presentaba una herida leve en el dedo meñique de la mano derecha.

Según la policía, estos individuos sostuvieron una riña, pero ninguno explica cómo se causaron las lesiones que presentan.

Blanco ingresó en el hospital número 1, y Martínez fué remitido al Vivac, ambos á la disposición del juzgado de instrucción del Distrito.

El licenciado señor Barrios, juez de guardia, se constituyó en el hospital número 1, donde tomó declaración al lesionado señor Blanco.

SUICIDIO FRUSTRADO

En el segundo Centro de Socorros fué asistida ayer la ciudadana Juana H. Arencibia, de 29 años, vecina de Franco número 4, de una intoxicación de pronóstico grave.

La Arencebia atentó contra su vida, ingrediendo permanganato de potasa, á causa de un disgusto que tuvo con su esposo.

ACCIDENTE DEL TRABAJO

En el ingenio "Merceditas," al darle impulso á la voladora de una bomba, el blanco Horacio García Alvarez, sufrió la fractura de varios dedos de la mano derecha, de pronóstico grave.

García Alvarez ingresó en la casa de salud "Covadonga," por ser socio del "Centro Asturiano."

HURTO

Mientras estuvo ausente de su domicilio el blanco José Navarro, de 64 años, vecino de la finca "Peñalver," situada al fondo de la calzada de la Infanta, le hurtaron 45 pesos plata.

Se ignora quién sea el ladrón.

MENOR LESIONADO

Estando jugando en un solar yermo que existe al fondo de la casa de su domicilio, el menor de la raza blanca Gilberto Fernández Hernández, de 5 años de edad, vecino de la calzada de Luyanó 145, fué estropeado por un caballo que se encontraba pastando en dicho lugar.

El expresado menor sufrió lesiones graves, según certificado expedido por el doctor Llano, médico de guardia en el hospital de Emergencias.

El dueño del caballo, don Francisco Díaz Padrón, fué presentado ante el juzgado de guardia, para lo que se estime procedente.

AVISOS

Casa de Beneficencia y Maternidad de la Habana

SECRETARIA

Se convocan licitadores para las subastas de suministros á esta Casa para el año económico de 1912 á 1913, los cuales tendrán efecto en las Oficinas del Establecimiento, situadas en San Lázaro esquina á Belascoaín; las de Víveres, Carne, Pan, Combustibles, Ferretería y Tenería el día 28 del corriente, á las dos de la tarde, y las de Medicinas, Efectos de Escritorio, Zapatería, Vestuario y Leche de Vacas, el día 29 del actual á la misma hora.

Los pliegos de condiciones se encuentran de manifiesto en la Secretaría del Establecimiento, todos los días hábiles de 9 á 11 a. m., y de 1 á 4 p. m.

Habana, 17 de Mayo de 1912.

Jorge Coppinger.

C 1823 3-18

CAJAS DE SEGURIDAD

Las tenemos en nuestra Bóveda construida con todos los adelantos modernos, para guardar acciones documentos y prendas bajo la propia custodia de los interesados.

Para más informes diríjanse á nuestra oficina Amargura número I.

H. UPMANN & CO.

BANQUEROS

C 904 78-14 F.

CAJAS RESERVADAS

Las tenemos en nuestra Bóveda construida con todos los adelantos modernos y las alquilamos para guardar valores de todas clases, bajo la propia custodia de los interesados.

En esta oficina daremos todos los detalles que se deseen.

Habana, Agosto 8 de 1910.

AGUIAR No. 108

N. GELATS Y COMP.

BANQUEROS

C 902 156-14F.

ALQUILERES

PALACIO DE ALDAMA

Este es el edificio mejor de la ciudad para poder soportar los rigores con que nos amenaza el verano que se avecina. Tenemos habitaciones con y sin muebles y todo el servicio necesario. Pronto no quedará ninguna disponible. Ofrecemos un buen local para vidriera de billetes y cigarros. Amistad 146, frente al parque de Colón. Céntrico y cómodo. 5855 4-19

SE ALQUILAN tres habitaciones corridas independientes, con balcón á la calle, á matrimonio sin niños; tienen baño é inodoro. Empedrado núm. 3.
5853 4-19

EN 53 PESOS se alquilan los frescos y amplios altos de Industria núm. 27, con 4 habitaciones y demás servicios. Informes en Angeles núm. 14, altos. Telf. A-8291.
5836 4-19

SE ALQUILA un gran local, propio para almacén, que tenga mucho movimiento de carros, por estar en la calle más ancha de la Habana. Zulueta núm. 73. Informan en los altos. 5834 8-19

SE ALQUILA la elegante y fresca casa Malecón núm. 308, casi esquina á Escobar, en diez centenes.
5830 4-19

EN 20 CENTENES, se alquilan los modernos bajos de la casa Calzada de la Reina núm. 131, esquina á Escobar; tienen sala, recibidor, 6|4, comedor y demás servicios; todo nuevo; informan en la misma y por Teléfono A-1373.
5829 8-19

SE ALQUILA espléndido local, propio para tren de coches, funeraria, lavado al vapor, talleres, almacén é industrias, en Zapata 22. Informarán Calzada del Cerro 563, antiguo ,bajos. 5858 10-19

MANRIQUE NUM. 166, entre Estrella y Maloja, con dos ventanas, sala, comedor, tres cuartos, servicios sanitarios, mosaicos, etc., en ocho centenes. Su dueño: Aulet, Línea núm. 1, Crucero, Vedado.
5850 4-19

AMARGURA 70

se alquilan los altos; sala, comedor, tres habitaciones. La llave en los bajos. Informa el señor Calahorra, en Tacón 2, altos, de 2 á 4. Teléfono A-3249.
5848 8-19

AMARGURA 31, esquina á Habana, dos habitaciones muy frescas con vista á la calle. Propias para oficinas ó bufetes.
5846 6-19

ANIMAS 141. Se alquilan los bajos de esta casa. Son modernos, ventilados y con buen vecindario. La llave é información al lado (carpintería.) 5860 4-19

SE ALQUILA en $45, la moderna y bonita casa Correa 15, en Jesús del Monte, toda de azotea y pisos de mosaico. Tiene jardín al frente, portal, sala, saleta, 4|4 capaces, patio, traspatio, comedor, cocina, baño, etc. La llave al lado, en el núm. 17, y su dueño en Manrique núm. 128, antiguo.
5809 8-18

SE ALQUILA la casa calle de Manrique núm. 13, antiguo, á dos cuadras de los tranvías; la llave en los altos, y para más informes, en Consulado núm. 52, altos, de 12 á 4. 5796 4-18

EN TRES CENTENES se alquilan los altos de Zequeira núm. 10, á una cuadra de Monte, con sala, dos cuartos, cocina y ducha. Tienen pisos de mosaico. La llave en los bajos del núm. 8.
5795 4-18

SE ALQUILA la planta alta de la casa Monte núm. 177, esquina á San Nicolás, con sala, saleta, comedor, 6|4 y 1|4 en la azotea; la llave en los bajos, é informan en Prado núm. 86, antiguo. Francisco Reyes Guzmán. 5825 8-18

TENIENTE REY NUM. 92, moderno, frente al DIARIO DE LA MARINA. Se alquila el segundo piso en once centenes. Informan en los bajos. 5794 4-18

SE ALQUILAN los bonitos y frescos altos de Aguila núm. 110; tienen sala, comedor, tres cuartos y demás servicios; informan en Obispo núm. 121.
5800 8-18

VEDADO. Se alquila **amueblada,** por 4 meses, la fresca casa, con gran arboleda, calle 2 núm. 17, esquina á 15. Informes en la misma ó en Aguiar núm. 92, de 2½ á 4½, bufete de Sorzano Jorrín.
5819 8-18

SE ALQUILAN, para familia de gusto, los elegantes altos de Consulado núm. 49, con sala, antesala, comedor, galerías, 6 habitaciones con lavabos, espléndido baño moderno y buen servicio para criados. Informarán en Consulado núm. 80, bajos.
5816 8-18

CARDENAS NUM. 55. Se alquilan los amplios y frescos altos de la farmacia Santa Ana, Cárdenas y Gloria. Informan en Obispo núm. 104. 5815 4-18

SE ALQUILA en 9 centenes, la casa Acosta núm. 111, bajos, con sala, saleta, zaguán y cuatro cuartos; la llave en la bodega de la esquina; informan en Obrapía núm. 7.
5812 15-18 My.

SE DESEA

TOMAR EN ALQUILER, UNA BUENA CASA, PARA UNA FAMILIA SIN NIÑOS NI ENFERMOS, Y QUE ESTE SITUADA EN LA CALZADA DE JESUS DEL MONTE, DE LA PROXIMIDAD DE LA IGLESIA A ESTRADA PALMA. INFORMES EN SALUD NUM. 2, ALTOS. 5771 10-17

SE ALQUILA un cuarto á hombre solo, en 2 centenes, con luz eléctrica, piso de mosaico, baño y cerca de los teatros; casa de moralidad; no hay papel. Lamparilla núm. 69 B, altos. 5749 4-17

EN UNA CASA de moralidad, se alquila una habitación á hombres solos, en Crespo núm. 55, altos, esquina á Virtudes.
5745 4-17

DEPARTAMENTO, compuesto de sala, 3 cuartos, con lavabo con agua corriente é inodoro, con ventanas á la brisa y á ambos lados, se alquila en Empedrado núm. 15.
5743 6-17

PARA ESTABLECIMIENTO

Se alquila un espléndido local en Belascoaín núm. 13, muy propio para cualquier clase de comercio. Informan en la ferretería "El Llavín," Galiano y Neptuno. La llave en la ferretería de Belascoaín y Lagunas. 5748 5-17

HABITACIONES

Se alquilan, altas y bajas, con vista á la calle y suelo de mosaicos, en O'Reilly núm. 13. 5744 6-17

SE ALQUILA el piso alto de la casa Jesús María núm. 110, compuesto de sala, saleta, cuatro cuartos y servicio sanitario. La llave en el segundo piso alto, é informan en Jesús María núm. 49, altos.
5741 8-17

SE ALQUILAN las casas siguientes: Virtudes núm. 119 y Florida núm. 14; la llave de la primera en la carnicería de la esquina de Escobar, y la de la segunda, en los bajos, donde informarán.
5756 8-17

EN CUBA esquina á O'Reilly, se alquila un departamento grande, para oficina. En la misma se venden unas rejas de hierro para puertas; informan en el café "Carrio."
5755 13-17

SE ALQUILA

un magnífico piso alto en la calle de Empedrado núm. 59. Tiene sala, saleta, cuatro habitaciones, comedor, cuarto de baño, cocina y todo el servicio sanitario. La casa es nueva. Las llaves están en el principal de la misma. Para más informes: Monserrate núm. 71, altos. **Gana 11 centenes.**
5751 6-17

PARA OFICINAS

SE ALQUILAN AMPLIAS Y VENTILADAS HABITACIONES EN OBISPO NUMERO 75, ALTOS, ENTRE HABANA Y COMPOSTELA. 5772 5-17

LOCAL PARA

ESTABLECIMIENTO

Se cede uno, amplio, en lugar céntrico, con armatostes y vidrieras elegantísimas.

Informan en NEPTUNO 22, antiguo.

C 1811 5-17

SE ALQUILAN, Neptuno 131, bajos; San Rafael 149, bajos; Marqués González 6 B, altos; Línea 101, Vedado. Las llaves de las primeras en las esquinas respectivas, y de la última en la bodega del frente.
5769 8-17

EN NEPTUNO NUM. 152

se alquilan dos pisos altos, acabados de fabricar, con sala, saleta y tres cuartos y todos los servicios modernos; su dueña en los bajos; se alquilan en condición.
5753 8-17

SE ALQUILA la fresca y cómoda casa Escobar núm. 57, con frente á dos calles, servicio sanitario moderno, un espléndido zaguán para automóvil. La llave en la casa contigua, núm. 61, antiguo. Impondrán en Lealtad núm. 95, altos, Teléfono A-1489.
5757 8-17

O'REILLY 50 (antiguo)

casi esquina á Habana. Se alquila este hermoso piso alto, con entrada independiente, suelos de mármol, servicios sanitarios completos y acabados de reconstruir, pinturas al óleo en todas sus puertas, y gabinetes con mamparas de cedro y cristales. Informes al lado, en el núm. 48, panadería, á todas horas. 5693 15-16 My.

OMOA NUM. 55, en la parte alta, pisos todos finos, pintada toda, vale 8 centenes; se da en 6. La llave é informes en el número 57. 5711 8-16

SE SOLICITA PARA ALQUILAR

Una casa moderna ó reción restaurada, en calle principal, con sala, salón, comedor, siete ó más habitaciones, cuarto para criados y servicio sanitario. Contrata por un año. Diríjanse las ofertas por carta á la Legación del Uruguay (Malecón y Lealtad) ó háblese de 2 á 5 por el teléfono A 8232.

G. 6-15

VEDADO. Calle 17 y 4, esquina de brisa. Hermosa casa de planta baja, moderna, con jardín y servicio completo. Informes: F. Andreu, Paseo núm. 22, esquina á 13, de 12 á 1 del día. 5732 8-16

SE ALQUILAN en muy módicos precios, los altos y bajos de la fresca y amplia casa de Peña Pobre núm. 20, á dos cuadras de las principales oficinas del Estado. Ya pasó el alcantarillado. 5683 8-15

GRAN HOTEL AMERICA

Industria 160, esquina á Barcelona. Cos cien habitaciones, cada una con su baño de agua caliente, luz, timbres y elevador eléctrico. Precios sin comida, desde un peso por persona, y con comida desde dos pesos. Para familia y por meses, precios convencionales. Teléfono A-2996.

C 1679 My. 1

VEDADO. Se alquila la casa núm. 16, calle I, próxima á la Línea; tiene sala, comedor, tres cuartos, portal, jardín y cuarto para criados. La llave al lado (11 esquina á I.) 5678 15-15 My.

EN SAN MIGUEL NUM. 120, se alquila una hermosa sala con vista á la calle en precio módico; entrada á todas horas; se desean personas de moralidad.
5638 8-15

SE CEDE UNA ESPLENDIDA COCINA y comedor, á un experto cocinero, formal y cumplidor; para dar comida en una casa de familias respetables; bien por su cuenta ó la de la casa. Amistad 154, altos.
5731 6-16

EN LA CALLE 17, entre E y D, **Vedado,** y en el mejor punto de la loma (tranvía para la Habana cruza por frente á la casa), localidad cerca de los baños de mar, se alquilan nuevos deprtamentos independientes á familias ú hombres solos, con toda clase de comodidades, baños, inodoro, etc., asistencia, incluyendo buenos alimentos y á moderados precios; más barato que ningún hotel en la ciudad, mesa excelente y trato de familia. Dirigirse á H. G. Vidal, calle 17 entre E y D, "Villa Vidal," Vedado, Habana.

C 1716 My. 1

COMPOSTELA 80

Se alquilan estos preciosos altos, con entrada independiente, escalera de mármol, sala, saleta, siete hermosas habitaciones, comedor al fondo, cuarto de baño, cuarto de criados, espléndida cocina, dobles servicios sanitarios. Llave é informes en Teniente Rey núm. 30. 5665 8-15

EN CASA DE familia respetable se alquila una habitación á hombre solo, con toda asistencia. Gallano núm. 95, altos.
5661 8-15

EN LA NEW YORK, Amistad núm. 61, entre San José y San Rafael, se alquilan habitaciones, con ó sin muebles, desde un centén hasta 5, y se admiten abonados á la mesa. Teléfono número 5621.
5669 8-15

AGUACATE 58

SE ALQUILAN LOS ALTOS

INFORMA: J. M. LOPEZ OÑA, O'REILLY NUM. 102, ALTOS, DE 2½ A 4½ P. M.
5620 8-14

ANCHA DEL NORTE número 184

SE ALQUILAN LOS BAJOS

LA LLAVE EN LOS ALTOS.

INFORMA: J. M. LOPEZ OÑA, O'REILLY NUM. 102, ALTOS, DE 2½ A 4½ P. M.
5619 8-14

SE ALQUILAN habitaciones muy ventiladas, con balcón á San Juan de Dios y Aguiar, luz eléctrica, con servicio ó sin él; las hay para hombres solos y matrimonios; se admiten abonados á la mesa; Aguiar 72, altos. 5606 8-14

EL PRIMER PISO de la moderna casa Compostela y Jesús María, se alquila; es propio para familia de gusto; tiene comodidades y dobles servicios sanitarios; informes en "La Princesa," bajos de la misma casa. 5617 8-14

SE ALQUILA el alto de Luz núm. 19, compuesto de sala, recibidor, 4|4, comedor, hermoso baño, cocina, 2 inodoros y 1|4 en la azotea para criado; informan en San Nicolás núm. 136, altos. Teléfono A-2009.
5602 8-14

VEDADO

Se alquila en la calle Paseo núm. 190, entre 19 y 21, una hermosa casa moderna, de alto y bajo. El alto 5 cuartos y dos baños, y el bajo sala, saleta, comedor, dos cuartos, despensa, su cocina y demás servicios. En la misma informan.
5634 8-14

EN REINA NUM. 14, se alquilan hermosas habitaciones, con ó sin muebles; hermosos departamentos con vista á la calle; hay desde $10 hasta 5 centenes; se desean personas de moralidad; en las mismas condiciones, en Reina núm. 49.
5567 26-14 My.

SE ALQUILA en nueve centenes, la casa de la calle de San Rafael núm. 107, compuesta de sala, comedor, cuatro cuartos bajos y uno alto, cocina, inodoro y ducha; la llave en el núm. 107 A, donde informan.
5586 8-14

SE ALQUILA

la casa Cerro núm. 514; en la misma informan. 5547 8-12

SOLAR CON DOS CUARTOS, propio para pequeña industria, fundición de cemento, depósito de materiales, etc., se alquila en 4 centenes. Infanta núm. 130 M.
5534 8-12

VEDADO.—Alquilo la casa calle B núm. 1 A, con portal, sala, comedor, cuatro cuartos, dos servicios; todo moderno; informan en la tienda El Aguila, B núm. 3, Vedado. 5582 9-14

VEDADO

Calle 9 núm. 9, entre J y K. Se alquilan dos casas acabadas de reedificar, compuestas de jardín, portal, sala, saleta y tres cuartos; todo el servicio sanitario y tres cuartos grandes en el sótano, para criados. La llave é informes en la bodega; su dueño: Cuba núm. 66, **Préstamos y Descuentos.**
5555 10-12

REINA 135

Se alquila en $200 Cy. esta hermosa casa, con dos pisos, dos cuartos de baños, con agua caliente y fría, baños de criados, servicio sanitario, sala, saleta, dos comedores, cocina, nueve cuartos de dormir, hermoso patio, galería, etc. La llave en la misma. Informes: Teléfonos F-1325 ó A-7544.

C 1750 15-11 My.

SE ALQUILAN los altos, muy frescos, de Belascoaín núm. 46, con ocho grandes cuartos; muy baratos; su dueño, en los altos de la esquina á San José.
5590 15-14 My.

SE ALQUILA, por algunos meses, un piso muy fresco y cómodo, amueblado al estilo americano y propio para corta familia. Puede verse, después de las cuatro de la tarde, en Prado núm. 16, antiguo.
5566 8-12

HABITACIONES grandes, frescas, con luz eléctrica, en casa nueva, muy céntrica, se alquilan. Aguila núm. 80, casi esquina á San Rafael. 5550 15-12 My.

EN EL VEDADO

De Junio á Noviembre, completamente amueblada, se alquila una espléndida casa con sala, comedor, gabinete, seis cuartos de dormir, baño, agua caliente, departamento de criados, hermoso parque, garage, teléfono, etc., etc., calle Once entre B, Baños y F, doctor Domínguez, Teléfono F-1325.

C 1749 15-11 My.

CASA DE TRES PISOS

de dos esquinas, acabada de fabricar, al fondo de la Estación Terminal de los F. C. U. 500 metros cuadrados cubiertos en cada piso. Habitaciones en la azotea. Propia para un gran almacén, escritorios, fábrica de tabacos &, situada en la calle de Compostela núm. 158, junto á los muelles. Informa su dueño, licenciado Adolfo Cabello, en Obispo 21, altos, ó en Campanario 70, altos.

5468 15-10

ANTIGUO HOTEL DE FRANCIA

GRAN CASA DE FAMILIA

TENIENTE REY NUMERO 15

Recomendada por varios Consulados é importantes casas comerciales. Situada en el centro de los negocios, al lado del Correo y de la Aduana. Los eléctricos para todas partes pasan al lado. No hay horas fijas para las comidas y entradas. Servicio esmerado. Precios módicos.
5479 10-10

SE ARRIENDA

por seis centenes mensuales, media caballería de tierra, cruzada por la Zanja Real, con terrenos muy abonados por antigua vaquería, con casa de madera, mangos. Salida por la Calzada de Palatino. Informará en la Quinta Palatino, su dueña.
5474 15-10 My.

SE ALQUILA

la casa de altos y bajos Lealtad núm. 151, propia para una corta familia. Informes: Monte núm. 156. 5393 15-9 My.

HAY HABITACIONES ideales en todos sentidos, para matrimonio ú hombres solos, decentes, en los altos del gran edificio del café de Tacón, Belascoaín esquina á San Miguel. Informa el portero á toda hora.
5425 16-9 My.

SE ALQUILAN

los magníficos bajos de San Lázaro núm. 101. Informes en Monte núm. 156.
5394 15-9 My.

OFICIOS 88

SE ALQUILA EL ESPLENDIDO Y BIEN VENTILADO PISO PRINCIPAL QUE OCUPO 5 AÑOS LA COMPAÑIA TRASATLANTICA FRANCESA, FRENTE A LOS NUEVOS MUELLES DE PAULA. INFORMARAN EN LOS BAJOS DE LA MISMA CASA.
5201-5340 15-8 My.

SE ALQUILA EN GUANABACOA

La suntuosa CASA DE LAS FIGURAS, propia para familia de gusto, acabada de pintar. Informan en la misma. Su dueña, señora Luisa Bohm, calle Máximo Gómez núm. 62, entrando por la calle Maceo. Se vende también. 5354 21-8 My.

AUTEL

AL BEAU SEJOUR

Casa para Familias, calle Baños núm. 15. Teléfono F-1280. Para el verano en esta casa expuesta á la brisa, se alquilan muy buenas é inmejorables habitaciones con toda asistencia, duchas y baños modernos. Grandes salones de recibo y apartamentos para familias. Cocina francesa y española. Precios moderados. 5015 26-1 My.

A los viajeros y ambulantes que

VENGAN PARA LA HABANA

Les recomiendo vayan al hotel y fonda La Gran Antilla, Oficios núm. 13, antiguo, á una cuadra de la Machina y Muelle de Luz, y encontrarán habitaciones con dos elegantes camas, desde $0-50 hasta $1-00, con balcón á la calle y luz eléctrica; comida por día, desde $0-50. Serán servidos gratis por los buenos agentes de este hotel, en cuanto necesitan.
4946 26-30 Ab.

EN CHACON 8 (altos) en casa de familia respetable, se alquila una sala para escritorio. G. 16 E.

HOTEL CUBA

Comida y habitación con el más alto grado de economía.

Aseo, orden y moralidad

Monte núm. 65, frente al Parque de Colón y de frente á la brisa. No lo olviden nuestros abonados del campo.
4453 26-19 Ab.

SE ALQUILA

Un alto acabado de construir, en Carlos III esquina á Oquendo, muy fresco y ventilado; tiene seis cuartos, sala, saleta, un gran vestíbulo y doble servicio. Se da regalado, en 13 centenes, pues vale 18. Informarán en el café del bajo en la calle de Obrapía número 7.
4502 26-20 Ab.

VIDA RELIGIOSA

ASOCIACION DE NUESTRA SEÑORA DEL SAGRADO CORAZON DE JESUS

En la iglesia de San Felipe celebró el domingo último la Asociación de Nuestra Señora del Sagrado Corazón de Jesús, su fiesta anual.

El sábado se cantó solemnemente la Salve, por gran orquesta y voces, resultando muy solemne.

El domingo á las siete y media, tuvo lugar la misa de comunión general, distribuyéndola el P. Juan Cruz.

Se repartieron en tan hermoso momento, gran número de preciosos recordatorios.

A las ocho y media dió principio la misa solemne, siendo interpretada la del maestro Perosi, titulada "Te Deum Laudamus," por el coro de la comunidad, reforzado por valiosos elementos musicales, tan celebrados como los señores Ponsoda y Miró, cantando el primero, al ofertorio, una sentimental plegaria á María.

Como siempre, dirigió la parte musical el distinguido músico P. Pedro Tomás.

Ofició de preste el P. José.

El P. Atanasio de San José, de la residencia del Carmelo, demostró á los fieles el gran poder de María, tanto en el orden espiritual como en el temporal, siendo muy celebrado su elocuente sermón.

Por la noche, á las siete y media, se verificó el ejercicio del mes de María, que viene celebrándose con gran pompa, revistiéndola aún ayer mayor, por agregarse esta fiesta anual.

Los PP. Carmelitas vienen pronunciando profundas conferencias doctrinales que tienden á deshacer los errores que muchos sustentan, más por ignorancia que por mala fe.

La de ayer, fué una conferencia de Pedagogía Moral admirable. Su tema fué: "La Educación cristiana de los hijos," desarrollado por el P. Tomás, que además de gran músico y excelente teólogo, es un completo pedagogo.

Como final de estos actos, unas ochenta señoritas depositaron flores cabe la imagen de María Inmaculada.

Justo motivo tienen para estar satisfechos, el P. Remigio, Director de la Asociación de Nuestra Señora del Sagrado Corazón de María; la Presidenta, señora Néstora Hernández, y la señora Adelaida de Hernández, Camarera, por la solemnidad de los cultos anuales á Nuestra Señora del Sagrado Corazón de Jesús.

EL COLEGIO DE "SAN BAUTISTA LA SALLE," DEL VEDADO

Los exalumnos de este Colegio, fundado el año de 1905 en el Vedado, guiado por otro también exalumno francés, joven estimadísimo y á quien todos lloramos recientemente, cuando la muerte le arrebató á nuestro cariño (nos referimos al caballero cristiano, señor Pablo Toulet, q. D. h.) constituyeron la Congregación de la Inmaculada Concepción y San Juan Bautista La Salle, á cuyos potronos dedicaron el domingo solemne misa, que interpretaron los exalumnos Juan y Agustín Maristany, Francisco y Jacobo Malvido, Celestino Gaunord, Narciso Fernández, Antonio Arnáis y Gonzalo López, preparados por el hermano Edmundo, que posee grandes conocimientos en el arte de la música. En el templo fueron dirigidos por el R. P. Roldán, O. P., con su maestría acostumbrada.

El P. Francisco Vázquez pronunció el panegírico del Santo, causando impresión entre los numerosos fieles que concurrieron á presenciar los homenajes que al insigne francés, San Juan Bautista de La Salle, rendían los jóvenes cubanos educados por sus preciados hijos.

Terminada la función religiosa, el hermano Director nos invitó á pasar al Colegio.

Los exalumnos en correcta formación, llevaban al frente un precioso estandarte artísticamente bordado por las hábiles señoritas García Barbero, recién llegadas de España. Es una verdadera joya artística, que demuestra ser competentes maestras en la pintura y bordado, quienes tan acabado trabajo han verificado, que fué muy celebrado por las damas y señoritas que asisten asiduamente á la iglesia del Vedado.

Era la vez primera que visitábamos aquel Colegio, y quedamos admirados de su amplitud y lo bien montado de sus trece aulas, hermosa capilla, con las imágenes del Sagrado Corazón de Jesús, Nuestra Señora de Lourdes, el Niño Jesús y la del Santo Fundador de los Hermanos Cristianos; amplios comedores, patios de recreo, gimnasio y abundante y moderno menaje escolar.

El edificio fué construido el año de 1910, merced á la munificencia del pueblo amante de la educación é instrucción religiosa.

Nos sirvió de cicerone el hermano Casiano, Subdirector del establecimiento, quedando complacidísimos de su trato y vastos conocimientos, al par que debemos también hacer constar lo grato que nos ha sido examinar los trabajos de los alumnos. Se lleva en el Colegio una marcha graduada para la instrucción de los educandos.

A las doce, el hermano Visitador, Camilo Andrés, y el Director, hermano Carlos, nos invitaron á acompañarles al almuerzo con que obsequiaban á los exalumnos.

El comedor estaba adornado con diferentes cuadros y la bandera cubana.

En amplias mesas fueron tomando asiento los convidados, entre los que vemos á nuestros distinguidos amigos los doctores Albear y Echevarría, y al P. Roldán, O. P.

Más de veinte exalumnos educados en Cuba, España y Francia por los Hermanos, toman asiento.

El almuerzo, no debe llamarse así, sino un banquete; pero regio.

Terminado el almuerzo, pasamos al aula de música, donde el P. Roldán, acompañándose en el piano, nos deleitó con su hermosa voz de barítono, interpretando composiciones de diversas regiones españolas, en particular de su amada región andaluza, alternando con otras criollas y extranjeras.

También cantó diversas composiciones, el Pbro. Ramón Aramburo, entre ellas el Guernikaco Arbola, que entusiasmó á los jóvenes.

Los muchachos, á su vez, entonaron cantares cubanos y españoles.

A todos los acompañaba al piano el P. Roldán.

Dos horas y media pasamos deleitándonos con el canto y la música, al cabo de las cuales pasamos á la capilla, donde el P. Roldán expuso el Santísimo Sacramento, que después de saludado con cánticos piadosos, fué reservado solemnemente, dándose la bendición.

Con el Himno á San Juan La Salle, se dió por terminado el acto, despidiéndonos de los amables Hermanos, á los que tributamos las gracias por los obsequios que nos hicieron.

UN CATOLICO.

Diarrea membranosa.—

La presencia de falsas membranas, á veces sanguinolentas, en las deposiciones, es debida á la descamación intestinal, con espasmos é irritación al recto. Se cura con el Elixir Estomacal de Sáiz de Carlos.

LA FIESTA DE COLUMBIA

La hermoas fiesta militar que ayer debió celebrarse en Columbia, tuvo que ser suspendida por el pésimo estado del tiempo.

A pesar de que llovía incesantemente, un numeroso público, entre el cual abundaba el elemento femenino, tomó el camino del campamento; pero al llegar al Vedado enterábanse de la suspensión y volvíanse á la Habana.

También contribuyó, según se decía, á que no se celebrara dicha fiesta, la necesidad de movilizar fuerzas, con motivo de recientes y lamentables sucesos.

SOCIEDADES ESPAÑOLAS

MOVIMIENTO DE ENFERMOS

EN LA "COVADONGA"

Mayo 18

Ingresaron: Manuel González Vega, José Suárez Nieto, Jacinto de los Ríos Rodríguez, Facundo Poo Rivero, Julia Benavent González, Valentín Sánchez Blanco, Nicanor Gutiérrez Folgueras, Manuel A. Suárez Alvarez, Rafael Sarzo Sarzo, Horacio Garcaí Alvarez, Arturo Alvarez Fernández, José Alonso Fernández, Constantino Cernuda López, Cándido Llenderrozos Mundiña, Inocencio Castresana Rueda, José Gutiérrez García, Severino Fernández Iglesias, José García Pérez, Juan Frau Vey, Francisco Fernández Verdasco, Alvaro Mayo García, Claudio Sánchez Granda y Eduardo Suárez Suárez.

De alta: Francisco Saiz Ruiz, Ramón Rodríguez Martínez, José Blanco Martínez, José Martínez Gómez, José Mora Ceralt, Bernardo Rasales Rivero, Faustino Sánchez Relil, Juan Suárez Fernández, Félix Corral Campillo, Marcelino García Vega, José María López Villarello, Antonio Onís González, Fracisco González Fernández, Andrés Fernández Menéndez, Alfonso Alonso Martínez, José Pérez Normiella, José María Martínez Rodríguez, Manuel Mejido Alvarez, José Pravia Rodríguez, José Martínez Pérez, Enrique Riego Campa, Ramón Menéndez Gómez, José R. Alvarez Fernández, Celestino Campa Conde, Valeriano Núñez Fernández, Joaquín Nosti Tejo, José María Menéndez Torrea, Sabino Rodríguez Albuerne y Celestino Goicoechea Soto.

EN LA "COVADONGA"

Mayo 19

Ingresaron: Calixto Menéndez Martínez, Aurelio García Fernández, Alejo Peláez Corrales, Constantino Marcos Carmenal, Amador Blanco Loredo, Fidel del Valle Alfonso, Antonio Fernández Fernández, Manuel Boto Martínez, Waldo Miranda, José Suárez Fernández, Elías Allende Argüelles, Enrique García Alta, Marcial Presilla Sánchez, Luciano Fernández Peláez, Ramón Gutiérrez Menéndez, José López Falcón, Celestino Estrada Torres, Joaquín Cayado Sánchez, Víctor Cabrales Valle, Abel Vega Campo, Angel Arango Fernández, José Antonio Méndez Alonso y Manuel Fernández Martínez.

(1) Martín Fernández San Andrés y Antonio Vega Llano.

De alta: Manuel Cuesta Fuente, Manuel González vega, Jesús Alvarez Pérez, Angel Arias Fernández, Luis Batlle Abadal, Olegario Junco Vela, Juan Frau Vey, Santiago Legorbino Mujica, Juan Fernández Campoamor, Simón Solares Riaño, Abelardo Felipe Delgado, Antonio ardón Alonso, Francisco Valdés Alvarez, José Mijares Valdés, Antonio Fernández Menéndez, José Heres González, Francisco Muñiz Arias, Miguel Gutiérrez Barroso, José Antonio Rodríguez Braña, José García Pérez, José Rosal Fernández, Rafael Coviellos González y Juan Díaz Quillo.

PUBLICACIONES

LETRAS.

Los éxitos de la excelente revista de los hermanos Carbonell se cuentan por números. El correspondiente á la semana actual es selecto en la parte literaria y artística, y, completo, por lo nutrida de la información, en la parte gráfica.

A Cuba, poesía por Tomás Justiz. La semana, alrededorh del 19 y del 20 de Mayo, por José M. Carbonell. "Con las gafas del diablo," por Ismael Clark. "Meditaciones," por la señorita Inocencia Silveira. "El Morro," poesía ilustrada, de Lino Gutiérrez Alea. A Martí, soneto de Miguel Galiano. Breve poema en cinco sonetos por Primitivo Herrera.

En la parte gráfica la serenata á Menocal; el banquete á los candidatos conservadores; la aviadora alemana en su aparato; reparto de los premios de sports otorgados en la Exposición Nacional; la fiesta-almuerzo de "Bohemia" y la celebrada por el "Club Atlético" el pasado domingo. Complemento del bello número es la crónica del insuperable Enrique Fontanills, quien ha logrado hacer de la sección en que es maestro indiscutible, un verdadero género literario.

Libros de Medicina

Nuevo surtido acabado de recibir en la popular librería "La Moderna Poesía," de José López Rodríguez, establecida en la calle del Obispo núms. 135 al 139:

Doctor Julio Arnould—"Nuevos Elementos de Higiene".

Doctor Wechselmann—"Tratamiento de la Sífilis con el Diexidiamidoarsenobensol "606" de Ehrlich—Hata".

Doctor J. Comach—"Cuadros para el Diagnóstico Diferencial de las enfermedades internas".

Doctor Bandeler y Roepke—"Clínica de la Tuberculosis".

Doctor Emilio Kraepelin—"Introducción de la Clínica Psiquiátrica".

Doctor Fernand Bezancon—"Elementos de Microbiología Clínica".

Doctor Georges Luye—"Tratado de Blenorragia y de sus complicaciones".

Doctor L. Dufestel—"Higiene de las Escuelas y Guía Práctica del Medico Inspector".

Doctor C. Oddo—"La Medicina de urgencia, síntomas, diagnóstico y tratamiento inmediato".

Doctor Emmanuel Regis—"Tratado de Psiquiatría".

Doctor W. Kolle y H. Hetsche—"La Bacteriología Experimental y Las Enfermedades Infecciosas".

Doctor Wolff Eisner—Tratado de Sueroterapia y de Terapeutica Experimental".

Doctor Pousson—"Enfermedades de las Vías Urinarias."

Doctor Pfaudlery Cott—"Enfermedades de la Infancia".

Doctor Edeuger Vogt—"Enfermedades del Sistema Nervioso.

Doctor Neisser Siebert—"Enfermedades de la Piel, del Aparato Urinario y Venereas".

Doctor Winter Sachs—"Ginecología y Obstreticia".

Doctor E. Kirmisson—"Manual de Cirugía Infantil".

Doctor Tuffier y Desfosses—"Pequeña Cirugía Práctica".

Doctor Gastón Variot—"Tratado de Higiene Infantil".

Doctor Williams Keen—"Cirugía-Tratado teórico práctico de Patología y Clínica Quirúrgica".

Doctor E. Berdal—"Tratado Práctico de la Sífilis y Enfermedades Venereas".

Doctor H. Sahli—"Tratado Prático de Exploración Clínica".

Doctor Raimundo Menocal—"Manual de Enfermedades de la Piel y Sífilis".

TRES MAGAZINES

"Je Sais Tout," "Lecture Pour Tous" y "Touche á Tout," son tres excelentes revistas francesas que se publican una vez al mes, y que recibe con toda regularidad la casa de Wilson, la casa de las revistas selectas por excelencia. Los números de este mes, llenos de magníficos grabados y texto muy variado, están á la venta en el elegante "store" librero.

¿Que dónde está Wilson?
¿Quién no lo sabe?
Obispo núm. 52.

Espectáculos

NACIONAL.—

Cine.

PAYRET.—

Compañía vienesa de ópera-cómica y opereta.

Función corrida.

La opereta en tres actos *La Viuda Alegre en Segundas Nupcias.*

ALBISU.—

Compañía de zarzuela y comedia de Prudencia Grifell.

Función por tandas.

A las ocho: *El fresco de Goya.*

A las 9: *El Príncipe Casto.*

A las 10: *El amor que huye.*

TEATRO MARTI.—

Compañía de zarzuela bufa cubana —Función por tandas.

SALÓN TURIN.—

Cine y Compañía de zarzuela y comedia.

Función por tandas.

A las ocho: Tres películas y la zarzuela en un acto *D. Sisenando.*

Segunda tanda doble: La sensacional cinta dividida en cinco partes *La hija de los traperos,* y el chistoso juguete cómico *Libre y sin costas.*

CASINO.—

Cine y compañía de zarzuela.

Función por tandas.

A las 8: Tres películas y estreno de la comedia en un acto Celos, y el entremés *Los chorros del oro.*

A las 9: Tres películas y la zarzuela en un acto *Los carboneros.*

CINE NORMA. — Cinematógrafo y Concierto.—San Rafael y Consulado. —Función por tandas.—Matinées los domingos.

DISCURSOS
DE
MELQUIADES ALVAREZ

Eminente tribuno español, á peso plata el ejemplar y moneda americana franco de porte á cualquier punto de la Isla.

Librería "CERVANTES"
GALIANO 62. Ricardo Veloso
B. 8-14

Sección de Interés Personal

La "LAZARINE", que el Snr. DESSEIGNE, Farmacéutico eminente, 3, rue de Vouillé, en Paris, prepara segun los datos del gran Pasteur, de quien fué discípulo, cura los **borrachos** con una rapidez y una constancia verdaderamente prodigiosas.
Depósito en *La Habana*: DROGUERIA SARRA

PARIS • HOTEL DE RUSSIE • 1re órden
Gds Boulevards — 1, Rue Drouot
al centro de todas las diversiones.
TODOS ADELANTOS MODERNOS
Pídase el plano-tarifa ilustrado.

CRONICA RELIGIOSA

DIA 21 DE MAYO

Este mes está consagrado á la Virgen Santísima.

Jubileo Circular.—Su Divina Majestad está de manifiesto en el Vedado.

Santos Secundino, Valente, Victorio, Poliuto y Sinesio, mártires; Hospicio, confesor; santas Aglae, matrona y Virginia, virgen.

San Hospicio, confesor, llamado vulgarmente San Sospis, floreció en Provenza, hacia la mitad del siglo sexto. Era francés; pero se ignora el lugar de su nacimiento. Habiendo oido hablar de la vida penitente y de la santidad de los solitarios de Egipto, se sintió encendido en deseos de imitarlos. Animado de este deseo se dirigió á Egipto, y penetrando en lo más interior del desierto, visitó á muchos de aquellos santos anacoretas. Fácilmente se puede comprender la impresión que harían en un corazón tan bien dispuesto aquellos grandes ejemplos de virtud.

Lleno de aquella santa confianza, que inspira el amor puro de Dios, se encerró en un lóbrego sitio, resuelto á ocuparse únicamente en Dios, sólo entregándose á la abstinencia y á la mortificación de la carne todo cuanto fuese posible á las fuerzas naturales, con asistencia de la divina gracia. Así lo hizo, y desde luego asombró á todos su vida, teniéndola por cierta especie de prodigio.

Nuestro Santo fué insigne por el espíritu de profecía. Lleno de merecimientos descansó en el Señor el día 21 de Mayo del año 581.

Guárdanse aun preciosamente en la catedral de Niza las reliquias de este gran Santo.

Fiestas el Miércoles

Misas Solemnes; en la Catedal y demás iglesias las de costumbre.

Corte de María.— Dia 21. —Corresponde visitar á Nuestra Señora de Guadalupe, en su Iglesia.

Iglesia de San Francisco

El miércoles 22 de los corrientes tendrá lugar en esta iglesia la fiesta de Santa Rita de Casia.

A las nueve a. m. comenzará la Misa solemne con sermón á cargo del R. P. Fr. Bernardo Lopátegui, Religioso de la Comunidad.

Se ruega la asistencia á los fieles devotos de Santa Rita.

5877 1t-21 2d-21

PARROQUIA DEL SAGRARIO
DE LA
CATEDRAL
Cofradía de Santa Rita de Casia

El miércoles 22, á las siete a. m., misa rezada de comunión general.

A las nueve a. m., misa solemne con Sermón que predicará el M. I. Sr. Doctoral de la Catedral Dr. Enrique A. Ortiz. Terminada la misa, se hará la bendición y distribución de las rosas.

5867 1t-20 1d-21

COMUNICADOS.

Centro Gallego
Secretaría

Con motivo de haberse realizado en el pliego de condiciones para la subasta del arreglo de los pabellones 6 y 7 de la Casa de Salud La Benéfica algunas modificaciones que alteran las condiciones estipuladas, se avisa por este medio á los señores que deseen presentar proposiciones para los citados trabajos que, el acto de la subasta que estaba anunciado para la noche de hoy, 15, se transfiere para el viernes 24 del mes actual, á las ocho de la noche.

Habana, 15 de Mayo de 1912.

El Secretario,
Juan R. Alvarez.

C 1788 alt. 4-15

LIQUIDACIÓN DE JOYAS
EL DOS DE MAYO
ANGELES 9

LIQUIDAMOS CIEN MIL PESOS en relojes y joyería francesa alta novedad, oro 18 quilates con brillantes, zafiros, esmeraldas, rubíes, perlas, etc., todo se ha rebajado un sesenta por ciento de sus precios, para liquidar en este mes.

Damos factura de garantía.

En joyería corriente oro de 14 y 18 quilates, tenemos grandes existencias estilos modernistas, al alcance de todas las fortunas.

Relojes para caballeros, 1, 2 y 3 tapas, oro 18 quilates, patente suizos, de áncora legítimos, á 4, 6 y 3 centenes.

Relojes de señora, 3 tapas, oro 18 quilates, con diamante y brillantes, suizos, á 2, 4 y 6 centenes. Valen el doble.

Anillos ajustadores, macizos, oro de 14 y 18 quilates, á uno, dos, tres y cuatro pesos. Valen el doble.

No compren antes de ver precios, relojes, joyas y brillantes de esta casa importadora de brillantes y joyería.

EL DOS DE MAYO
de N. Blanco é Hijo
HABANA.--ANGELES N. 9.
C 1680 My. 1

ENSEÑANZAS

PROFESOR DE INGLES

A. Augustus Roberts, autor del "Método Novísimo." Clases nocturnas en su Academia, una hora todos los días, menos los sábados, un centén al mes. **San Miguel 46.** Unica Academia donde las clases son diarias; pues es el sistema más eficaz de educar el oído. Las nuevas clases principiarán el día 1º. de Junio. 5844 13-19 My.

FRENTE A LA COVADONGA, EN CERRO núm. 480, antiguo, se dan clases de Inglés á precios módicos. Se alquilan habitaciones con baño frío ó caliente, ducha y luz eléctrica. 5544 26-12 My.

CLASES DE INGLES

nocturnas, en el Colegio Pola, Reina y Gervasio, á cargo del reputado profesor Carlos F. Manzanilla. Dicho profesor recibe órdenes por escrito. 5273 15-7 My.

PROFESORA INGLESA

Una señora inglesa, buena profesora de su idioma, con las mejores recomendaciones, se ofrece á dar clases en su morada y á domicilio. Egido núm. 8.

A 1g. 5

UNA PROFESORA INGLESA (DE LONdres) da clases á domicilio, en y fuera de la Habana, á precios módicos, de idiomas que enseña á hablar en cuatro meses, música (piano y mandolina), dibujo, pintura é instrucción. Dejar las señas en Escobar 47. 5859 4-19

PROFESORA TITULAR ESPAÑOLA

Da lecciones á domicilio, de primera y segunda enseñanza y de preparación para el Magisterio y Bachillerato.

Informará el señor Cónsul Español, y en esta Administración. G.

Fundación del Maestro Villate

Escuela elemental de Artes Liberales y Oficios, á cargo de la Sociedad Económica de Amigos del País.—Manrique núm. 53, Habana.

Enseñanza: Dibujo lineal y perspectiva. —Dibujo Natural: elemental y superior.— Escultura: modelado en barro, yeso y cemento.—Arte decorativo: industrial y superior.—Carpintería en general y torno.

Horas de clases: de 8 á 10 de la mañana; de 1 á 4 de la tarde, y de 8 á 10 de la noche.

Desde 14 años de edad en adelante podrán ingresar en la Escuela.

La enseñanza es gratis. Comienzan las clases el día 3.

Aurelio Melero,
Director.
G E. 6.

LEON IGNASO

LICENCIADO EN FILOSOFIA Y LETRAS

Da lecciones de Primera y Segunda Enseñanza y de preparación para el Magisterio. Informarán en la Administración de este periódico, ó en Acosta núm. 99, antiguo. G.

LIBROS E IMPRESOS

TALONES DE RECIBOS PARA ALQUILeres de casas y habitaciones, con tablas de alquileres liquidados y talones de recibos en blanco, aplicables á cualquier cosa con tablas de luises y centenes, á 20 cts. y seis por un peso. Obispo 86, librería.

5775 4-17

ARTES Y OFICIOS

A los Señores Propietarios

El que suscribe, por persona perita, con muchos años de práctica en España y en Cuba, se ofrece para toda clase de fabricación de ladrillo, cemento, cantería y madera; ya sea de contado ó á plazos, según se convenga, desde $12 el metro en adelante, dando todas las garantías que para lo que se ajuste se necesiten.

Para informes, dirigirse á J. Roca, en San Miguel núm. 14, de 9 á 10 a. m.

5798 4-18

SRTA. ELENA RODRIGUEZ

Profesora titular de corte Sistema Martí.

Da clases á domicilio de corte, costura, sombreros, corsets y bordados á la antigua, por un módico precio.

Sol 123.—Teléfono A-3420.

5451 26-10 My.

HOTELES Y FONDAS

GRAN HOTEL "LA LISA"

MARIANAO

Enteramente reformado este conocido establecimiento, abre nuevamente sus puertas á sus constantes favorecedores, donde hallarán un esmerado servicio.

5497 10-11

COMPRAS

COMPRO Y VENDO CASAS, DOY DINEro en hipoteca para cualquier barrio de la Habana y me hago cargo de toda clase de asuntos judiciales. Informes: Cienfuegos núm. 60, antiguo, de 8 á 11, hora fija.

5514 26-11 My.

¡OJO, OJO!

Se compran trapos limpios, grandes, á cinco centavos libra.

Informes en la Administración de este periódico, pregunten por el portero. A.

DROGUERIA Y PERFUMERIA

AVISO

Instantáneamente se calman los ataques de asma, cansancio y tos, facilitando la espectoración, con los afamados cigarrillos del Dr. S. Vieta. 40 cts. la cajita en todas las farmacias. 5823 4t-18 4d-18

BALSAMO ADMIRABLE

del doctor Iturrioz. Para toda clase de dolores reumáticos, depositado en la Droguería "La Reunión," de José Sarrá, Teniente Rey núm. 41. Precio del pomo: $1-00 plata. 4304 alt. 13-16 Ab.

SOLICITUDES

UNA SEÑORA DE MEDIANA EDAD, FORmal y trabajadora, desea colocarse de criada de mano; tiene que dormir fuera una vez á la semana; tiene buenas referencias. Informan: Cerro núm. 513, antiguo.

5874 4-21

UNA SEÑORA PENINSULAR DESEA COlocarse de criandera, de cinco meses, con buena y abundante leche; tiene quien la garantice; informan en Carmen núm. 6.

5873 4-21

DESEA COLOCARSE UNA PENINSULAR joven, de criada de mano; sabe cumplir con su obligación y tiene buenas referencias; sueldo: 3 centenes y ropa limpia; informan en Acosta núm. 17. 5871 4-21

DOS CRIADAS DE MANO, BLANCAS, PEninsulares, se solicitan en Marianao, calle Martí núm. 30; sueldo á cada una cuatro luises y ropa limpia. Se piden referencias.

5870 4-21

DESEA COLOCARSE UNA COCINERA para la Habana y sus barrios; duerme en el acomodo, pero no trabaja sino la cocina; pregunten por Laura la cocinera. Cerrada del Paseo núm. 24; prefiere el comercio.

5869 4-21

UNA PENINSULAR DESEA COLOCARSE para cocinar y demás obligaciones de casa; también se coloca de criada de mano, pero no duerme en la colocación, y gana 3 centenes y ropa limpia. Informan en Acosta 79, moderno. 5868 4-21

DESEA COLOCARSE UNA BUENA COCInera, en establecimiento ó casa particular; cocina á la criolla y española, y tiene referencias; es repostera; Oficios núm. 70.

5865 4-21

DESEA COLOCARSE DE CRIANDERA una señora peninsular de 23 años; tiene buena y abundante leche, de tres meses y quien la recomiende; dirigirse á la calle Baños entre 17 y 19, núm. 41, Vedado.

5864 4-21

DESEA COLOCARSE UNA BUENA COCInera y repostera peninsular, lo mismo en casa particular ó establecimiento; si no le dan cuatro centenes; no se presenten; informarán en Estrella núm. 42, entre San Nicolás y Rayo. 5876 4-21

Pregúntele á su médico ¿cuál es el mejor óptico en la Habana? Le dirá: "BAYA"

Los médicos de la Habana ya saben que los reconocimientos de la vista hechos por mis ópticos son basados sobre SENTIDO COMUN. No entran engaños en mi gabinete, ni se trata de amedrentar á los clientes con el objeto de cobrarles mucho por los cristales corrientes. HECHOS y RESULTADOS, éstos los consigue el público cuando mis ópticos explican lo que pasa con la vista y los cristales que deben usar.

Dejo la elección de la montura al cliente, pues á mí lo mismo me da si llevan las de oro ó las de níkel—pero los cristales tienen que ser buenos y ADECUADOS A LA VISTA—no vendo otra clase.

BAYA, Optico
San Rafael esquina á Amistad

C 3230 156 D.

SE SOLICITA

Un buen criado de mano de color, para servir á un matrimonio sin hijos; hay otros criados en la casa. Ha de traer referencias. Sueldo: cuatro centenes y ropa limpia. Calzada del Monte núm. 507.

5875 4-21

Champion & Pascual

solicitan dependientes-vendedores para la mueblería. Otro para ponerse al frente del departamento de máquinas de escribir "Underwood." Serán considerados solamente aquellos capaces y hábiles y preferidos los que tengan experiencia y poseen el inglés. Diríjanse por carta únicamente á CHAMPION & PASCUAL, apartado 84.

C 1829 4-19

SE SOLICITA UNA MANEJADORA PEninsular, joven y fina para manejar una niña. Sueldo: 3 centenes. Cuba 120, altos.

5843 4-19

TENEDOR DE LIBROS

Se solicita uno para casa de comercio, con referencias, que sepa inglés y escribir en máquina. Tiene que tener experiencia en contabilidad. Dirigirse por escrito á S. Apartado 205. 5842 4-19

DESEA COLOCARSE UNA CRIANDERA peninsulr, de dos meses, á media ó leche entera; sabe de costura; informan: San Ignacio 74. 5847 4-19

SE SOLICITA UNA CRIADA DE MANO de mediana edad, que tenga referencias; sueldo: 4 centenes y ropa limpia. Informan: Lagunas núm. 52, bajos.

5849 4-19

VENDEDORAS

Para proponer un producto de fácil venta y mucho campo. Muy buena comisión. Mande su dirección á M. Gutiérrez, Apartado 822, Habana. 5841 4-19

SE SOLICITA UNA MANEJADORA QUE sea formal y cariñosa con los niños y que tenga referencias. Buen sueldo. En Monte 15, altos. 5861 4-19

SE SOLICITA UNA CRIADA QUE SEA formal; sueldo: dos centenes y ropa limpia. Compostela núm. 67, antiguo, altos.

5838 4-19

DESEAN COLOCARSE, UNA COCINERA y una criada de mano para limpieza de habitaciones y salir con un niño; informarán en Monte núm. 57, altos.

5835 4-19

UN PENINSULAR DESEA COLOCARSE de portero, limpieza de oficinas ó dependiente de almacén, teniendo quien lo garantice. Informarán en Reina núm. 101, vidriera. 5832 4-19

SE SOLICITA UNA CRIADA DE MANO que sepa cumplir con su obligación y que tenga referencias. Informan en la calle de Neptuno núm. 122, antiguo, altos.

5831 4-19

SE DESEA

señora ó señorita, de 30 á 40 años, del país y de buen carácter, para atender niños y repaso de ropa. Esta ha de ser persona de disposición y educada; pero sin pretensiones. Para tratar, únicamente de 9 á 11 se dan y toman referencias. Industria núm. 77, moderno, altos.

5857 4-19

SE DESEA CRIADA FORMAL, TRABAjadora y de buen carácter, para el servicio de mano; ha de saber bien su obligación y dar referencias. Industria 77, moderno, altos. 5856 4-19

SE SOLICITA

una criada de mano en la Calzada del Monte núm. 507. 5853 4-19

SE DESEA SABER DEL PARADERO DEL señor Victoriano Diez Vázquez; el que lo procura es su hermano Cayetano Diez Vázquez, en Santa Clara núm. 16, fonda La Paloma. 5851 4-19

DESEA COLOCARSE UNA BUENA COCInera peninsular, con matrimonio ó corta familia; cocina á la francesa, española y criolla y sabe hacer dulces, teniendo recomendaciones de las casas en que ha trabajado. Informan en Concordia núm. 1, altos.

5789 4-18

MERITORIO

Se solicita uno con algunos principios mercantiles, para casa de comercio. Dirigirse al Apartado 808, bajo las iniciales A. S.

5808 8-18

DESEA COLOCARSE DE CAMARERO, dependiente ó cocinero al estilo americano, un joven español que habla inglés y tiene las mejores referencias en Cuba y los Estados Unidos. Emilio Suárez, Cuba núm. 24, cuarto núm. 40. 5801 4-18

SE SOLICITA UNA MUCHACHA PARA los quehaceres de una casa pequeña y ayudar con dos niños; ha de ser limpia y cariñosa con los niños; sueldo: 2 luises y ropa limpia. Calle Josefina entre Princesa y Segunda, Víbora. 5784 6-18

PARA CORTA FAMILIA, SE NECESITA una cocinera que sepa su obligación. Informan en Monte núm. 366.

5814 4-18

DESEA COLOCARSE UNA PENINSULAR de criada de mano, acostumbrada á servir en casas finas, tiene recomendaciones y no se coloca menos de tres centenes. Informarán en Mercaderes núm. 39, altos.

5813 4-18

SE SOLICITA UNA COCINERA QUE sepa bien su oficio, que sea aseada y con recomendaciones; informarán en San Lázaro núm. 24, altos. 5810 4-18

COCHERO PENINSULAR

desea colocarse en casa particular ó establo; tiene buenas referencias y buena presencia. Informes en Prado núm. 113, vidriera. 5818 4-18

PREVENTIVO DEL RESFRIADO
INHALADOR SARRA MENTOL EUCALIPTOL {Solo 10 cts.
Haga antiséptico el aire que respira y evite la infección de BRONQUIOS y PULMONES
Droguería Sarrá En todas las Farmacias
C 948 M. 12

PEPSINA DE CASTELLS
GRANULADA EFERVESCENTE
PRECIOSO REMEDIO EN LAS ENFERMEDADES DEL ESTOMAGO
Sus maravillosos efectos son conocidos en toda la Isla desde hace más de treinta años. Millares de enfermos, curados responden de sus buenas propiedades. Todos los médicos la recomiendan.
C 1682 Jy. 1

VOLUNTO

Sin darse cuenta de ello, naturalmente, Napoleón cometió una vez en su vida señalada imprudencia. La cosa ocurrió en España, donde bien pudiera decirse que no cometió esa sola el conquistador del mundo, siendo la primera y trascendental haberse metido en ratonera semejante.

Sin embargo, la imprudencia á que me refiero fué doblemente grave, amén de inexplicable, y sólo la excusa, ó la excusaría ante la Historia, si la Historia la conociese, esa mágica y prestigiosa seguridad que tienen los grandes hombres de que el azar está en favor suyo, aun cuando en España bien pudo entender el héroe de Austerlitz que la suerte empezaba á cansarse de prodigarle caricias locas.

Nada sabe la Historia de que, al paso por un pueblecillo de Castilla, donde hizo noche el capitán del siglo, algunos oficiales de su Estado Mayor sintieron el deseo, muy natural, de afeitarse, los que se afeitaban, y recortarse pelo y barba casi todos. Tenían sus barberos en cada regimiento; pero habían visto al pasar una barbería muy pulcra, caso extraño, con su yelmo de Mambrino de reluciente azófar colgado á la puerta entre dos sartas de muelas dispuestas coquetonamente, sin que faltase en el escaparate un frasco donde flotaban verdes y flacas sanguijuelas y dos ó tres botecillos de pomada de rosa. Fué voz general que el Fígaro debía de saber su obligación, y, en efecto, la oficialidad llenó la tiendecilla reclamando servicios y salió encantada de la destreza del barbero español y de la gracia con que su hija, morenita de veinte años, le servía el paño limpio, la bacía rebosando espuma jabonosa, las navajas recién pasadas, de corte sutil, y los peines primorosamente desengrasados... Lo que hay de afición á las comodidades y á cierto refinamiento en todo francés, hizo que los oficiales se deshiciesen en elogios y galanterías, que, dirigidas á los ojos de la mocita, nacían, en realidad, de admiración al aseo de aquella barbería inverosímil. Ellos ignoraban que el patrón, el señor Gil Antolínez, era hombre en eso tan remirado, que en el pueblo y donde quiera se le conocía por el remoquete de *Onza de oro*...

La grata impresión pudo tanto en el ánimo de los franceses, que se mostraron muy benignos y hasta obsequiosos y no causaron la más leve molestia—lo cual se debería también á la presencia del Emperador. Alguno pronunció ante éste un elogio de Fígaro, y Napoleón dispuso que se le llamase al alojamiento, que era la Casa Consistorial. Y allá se fué Gil Antolínez, con su toalla, su bacía, sus jabones de olor y su hija y ayudante, á tener el honor de rasurar aquellas mejillas de figura de medalla griega, que ya habían perdido el diseño marcado y clásico de la época consular.

Antes de sentarse para proceder á la operación barberil, el conquistador clavó su aguileña mirada en el rapista. No era que desconfiase, ni que recelase cosa alguna: era un hábito; el Emperador gustaba de advertir y á veces de saborear los efectos de su mirar hondo. Le complacía impresionar, admirar, sentir el movimiento de sumisión del alma de sus interlocutores. Pero nada semejante á asombro ni á humildad vió en la cara cenceña, de respingada nariz y cortas patillas, de aquel hijo malagueño recriado en tierra castellana. El barbero sostenía la ojeada con curiosidad, allá interiormente desdeñosa, detallando la corta estatura, las regordetas formas y la faz casi lampiña del terrible guerrero. El físico de Napoleón no había inspirado á Gil Antolínez ningún respeto.

Y en efecto, mientras ataba el paño al pescuezo corto del Ogro de Córcega, he aquí lo que el barbero pensaba:

—Pues vaya una facha la del tío éste... Si parece un canónigo... Y dirán que es valiente... Si le ponen una escofieta, el ama del cura de mi pueblo...

La comparación involuntaria entre el Emperador y los gallardos oficiales, sus clientes anteriores, hizo que Gil Antolínez abriese con íntimo desprecio la reluciente, afiladísima navaja, mientras continuaba el monólogo íntimo:

LA CONDESA DE PARDO BAZAN.

(*Concluirá.*)

COCINERO Y REPOSTERO EN CUALquier estilo, se ofrece para casa de comercio ó particular de familia respetable; informan en la calle 19 entre G y H, Vedado. 5783 4-18

UNA SEÑORITA AMERICANA QUE HABLA correctamente el Inglés y Castellano, desea colocación en oficina ó casa de comercio; no tiene pretensiones. Informarán en Teniente Rey núm. 90.
5787 4-18

DESEA COLOCARSE UNA JOVEN PEninsular, de criada de mano; sabe coser á mano y á máquina y es cumplida en sus obligaciones, teniendo referencias; informarán en Curazao núm. 9.
5826 4-18

UN PENINSULAR DE MEDIANA EDAD desea colocarse de portero en casa particular, de sereno ó para correr con casa de inquilinato; es hombre honrado y decente; informarán en Luz núm. 102.
5790 4-18

AGENCIA DE COLOCACIONES DE ROque Gallego, Aguiar número 72, Teléfono A-2404. En quince minutos y con referencias, facilito criados, dependientes, camareros, crianderas y trabajadores.
5820 4-18

UNA JOVEN PENINSULAR DESEA COlocarse en casa de moralidad de criada de mano ó de manejadora de un niño ó niña solo; sabe su obligación y va al Vedado, lo mismo que á otro lugar; informan en Amistad núm. 134. 5804 4-18

SE SOLICITA UN BUEN CRIADO DE mano, que sepa cumplir con su obligación. Línea núm. 77, Vedado, informan.
5802 4-18

UN JOVEN PENINSULAR DESEA COLOcarse de portero ó mozo; informes, fonda "La Mallorquina," calle de los Oficios detrás del Café de Luz.
5799 4-18

UNA PENINSULAR RECIEN LLEGADA, joven, desea colocarse de criandera á leche entera, de un mes, bien en esta ciudad ó fuera de ella; tiene quien la garantice. Informan en Sol núms. 13 y 15.
5793 4-18

UNA CRIANDERA PENINSULAR SOLIcita colocarse, teniendo buena y abundante leche, de 45 días; informes en Chávez núm. 30. 5792 4-18

UNA BUENA COCINERA PENINSULAR de mediana edad, desea colocarse en casa particular ó establecimiento, teniendo buenas referencias; informan en Factoría núm. 1, altos. 5822 4-18

SOLICITA COLOCACION DE CRIADO DE mano, un joven peninsular que tiene quien lo garantice. Sol núm. 8.
5788 4-18

UNA JOVEN DESEA COLOCARSE DE criandera, á media leche, de poco tiempo; informan en San Miguel núm. 164, antiguo.
5817 4-18

Antigua Agencia de Colocaciones

La Primera de Aguiar, Aguiar núm. 71, Teléfono A-3090, de J. Alonso; tiene todo el personal que usted necesite.
5821 8-18

PARA LA CEIBA, SE NECESITA UNA joven de 20 á 25 años, para los quehaceres de la casa y cuidar una niña; sueldo: tres centenes; informes: O'Reilly núm. 110.
5761 4-17

SE OFRECE
un joven que desea colocarse en oficina; sabe de contabilidad y también el Francés. O'Reilly núm. 110, informarán.
5760 5-17

CRIADA DE MANO, PARA UN MATRIMonio extranjero, se solicita una que sea fina. Calle 11 núm. 27, entre I y J, Vedado.
5777 4-17

DESEA COLOCARSE UNA COCINERA peninsular; sabe cocinar de todo cuanto le pidan, y lo mismo en repostería; es limpia y tiene quien la garantice; informan en Teniente Rey núm. 80, carnicería.
5782 4-17

DESEAN COLOCARSE, UNA SEÑORA PEninsular, recién llegada, de criada de mano ó manejadora, y una niña de 13 años para cuidar un niño ó alguna señora; informan en Rastro núm. 11, moderno.
5767 4-17

DESEAN COLOCARSE DOS JOVENES peninsulares en casas particulares, acostumbrados á trabajar en Madrid en casa de la Marquesa de Savedra y el Marqués de Cubas; saben leer y escribir; uno de ellos tiene el título de Bachiller; informan en el café "El Polo," Reina 31, esquina á Angeles. 5765 4-17

SE OFRECE UNA CRIANDERA CON LEche buena y abundante, recién llegada, sin inconveniente en ir al campo y con buenas referencias. Morro núm. 5 A, antiguo.
5781 4-17

DESEA COLOCARSE UNA CRIANDERA peninsular, de cuatro meses, con buena y abundante leche, pudiéndose ver su niño; informan en Morro esquina á Genios, café.
5780 4-17

BUEN NEGOCIO
Se solicita un socio ó se cede un gran negocio. Ramo de víveres. Razón: Cuba núm. 17. 5764 8-17

DESEA COLOCARSE UNA CRIANDERA peninsular, recién llegada, con buena y abundante leche. Informarán en San Lázaro y Marina, número 5.
5759 4-17

UNA PENINSULAR DESEA COLOCARSE de manejadora, criada de mano ó para acompañar una señora; sabe cumplir con su obligación y está aclimatada en Cuba; informes: San Miguel núm. 270, moderno.
5752 4-17

COSTURERAS. SE SOLICITAN CHAqueteras y sayeras; también se solicitan sastreadoras, para ropa de señoras, y una buena corsetera. O'Reilly 83, bajos.
5770 4-17

SE NECESITA UN EMPLEADO COMPEtente para una oficina; es preciso saber el inglés; haga su solicitud por escrito, la edad y aptitudes que tiene, á F. U. H., DIARIO DE LA MARINA.
5768 4-17

SE SOLICITA, PARA UN NEGOCIO PROductivo, una persona educada, de buena presencia, con conocimientos del comercio. J. G. Alonso, Mercaderes núm. 4, antiguo, altos. 5750 4-17

UNA BUENA COSTURERA, DESEA ENcontrar una casa particular donde coser; no tiene inconveniente en ir al Vedado ó Jesús del Monte. Lealtad 137, antiguo.
5746 4-17

DE CRIADA DE MANO, EN ESTA CIUdad ó en el campo, solicita colocarse una peninsular con referencias y que no gana menos de 3 centenes. Vives núm. 157.
5740 4-17

UN COCINERO TRABAJADOR, DESEA colocarse en cocina de comercio ó particular y no tiene inconveniente en ir al campo; informan en Reina núm. 101, vidriera.
5738 4-17

TENEDOR DE LIBROS

Se ofrece para toda clase de trabajos de contabilidad. Lleva libros en horas desocupadas. Hace balances, liquidaciones, etc. Gervasio 105, antiguo, ó 99, moderno.
A ...

URGENTE. SE DESEA SABER EL PAradero del Sr. Cándido Alvarez López, para un asunto que le interesa. Se suplica si hubiese alguna persona que supiese de él, tenga la bondad de dirigirse á Jesús del Monte 279, Cándido López y Antuñano, Habana. 5763 8-17

SE SOLICITA EN PRADO 111, ALTOS, un criado de mano que no tenga inconveniente en ir de temporada á un pueblo cerca de la Habana; sueldo: 3 centenes y 2 pesos plata; ha de tener personas que lo recomienden. 5758 4-17

UNA JOVEN PENINSULAR SE OFRECE en calidad de criada para acompañar á una familia que se vaya á Barcelona; tiene buenas referencias. Real núm. 74, Guanabacoa. 5531 8-12

UNA BUENA COCINERA PENINSULAR se solicita en Oquendo núm. 2, debe saber cumplir con su obligación; no hay plaza; sueldo: 4 luises. 5712 8-16

CHAUFFEUR. SE SOLICITA UN CHAUFfeur que tenga buenas referencias de otras casas donde haya trabajado. Sueldo: diez centenes, casa y comida. Dirigirse al apartado de correos número 1373.
5667 6-15

UNA EXCELENTE LAVANDERA DE LA raza de color, desea colocarse en casa particular; tiene quien responda por ella. Revillagigedo núm. 23, altos, informan.
5576 8-14

URGENTE

Por encargo de sus familiares, se desea saber el paradero del Sr. Bartolomé Mayol, natural de Palma de Mallorca, que hace algún tiempo ha estado colocado en esta ciudad, calle de Concordia núm. 196. Se suplica la reproducción en los periódicos de la Isla y nos den aviso en Muralla núm. 19, almacén de Peletería "La Campana," si alguien supiera su paradero.
5427 15-9 My.

UNA MUCHACHA DE MEDIANA EDAD desea colocarse de criada de mano, para un matrimonio ó una casa de poca familia; sabe cumplir con su obligación y tiene buenas referencias; sueldo: tres centenes y ropa limpia. San Miguel núm. 16.
5739 4-17

GRAN AGENCIA DE COLOCACIONES "La Palma," antigua de Habana núm. 108, de F. Fernández Castro. Teléfono A-6875. Esta acreditada agencia facilita en el acto toda clase de personal de ambos sexos, con las mejores referencias.
5424 20-9 My.

SE SOLICITA UN JOVEN DE 18 A 20 años, que sea listo y de buena conducta, para auxiliar en un escritorio. Dirigirse por correo á la Cuban American Commercial Co. Aguiar núm. 76.
5736 1t-16 3d-17

Dinero é Hipotecas

TENGO $2,800 PARA UNA HIPOTECA, al 8 por ciento anual. Confitería del café de Luz, á todas horas, M. Fernández.
5766 4-17

DINERO

Con interés módico, sobre prendas, muebles y objetos de valor. Se venden, á precios muy baratos, las grandes existencias de "Los Tres Hermanos," Consulado números 94 y 96, entre Trocadero y Colón. Teléfono número A-4775.
5329 26-8 My.

Venta de fincas y establecimientos

EN $8,600 VENDO UNA CASA NUEVA Y muy fresca; admite altos; acera de la brisa, y en una de las mejores cuadras de Aguila, con sala, saleta, 5|4, comedor y 2 patios y sanidad. Otra, Tenerife 50, con sala, saleta y 4|4, en $4,500. No trato con corredores. Su dueño: Aguila núm. 220.
5854 4-19

SOMBRERREROS. SE ARRIENDA O VENde, con existencia, un departamento de sombreros anexo á una acreditada peletería bien situada en esta ciudad, por no entender del giro sus dueños; informes Calzada del Monte núm. 171.
5845 15-19 My.

CASA QUINTA

En lo mejor de la loma del Vedado, se vende una casa-quinta, compuesta de portal, vestíbulo, sala, saleta, comedor, 7|4, baño, cocina y dos inodoros. Y por separado dos cuartos, tinglado y gallinero é inodoro; fabricada en una esquina que tiene 36.60 de frente por 36.33 de fondo, con jardín y árboles frutales. Impondrán: calle 15 núm. 19, esquina á H, Vedado.
5828 8-19

Venta de una imprenta

Por no poderla atender vendo muy barata una buena imprenta con tipos modernos para trabajos comerciales que dejan gran utilidad ó una revista ó periódico que es también buen negocio. Ganga. *Aguila 200*
5762 8-17

Casas de centro y esquinas

Vendo. Calles: Tejadillo, Refugio, Concordia, Lealtad, Malecón, San Lázaro, Consulado, Prado, San Miguel, Perseverancia, Escobar, Galiano, Lagunas, Neptuno, San Nicolás, San Rafael, Villegas, Cuba, Bernaza, Animas, Habana, Empedrado, Amistad, Reina, Oficios, Monte, Campanario, Industria, Virtudes y muchas más, desde $2,500. Dinero para hipoteca desde el 6 por 100 anual. Julio C. Peralta, Obispo 32, de 9 á 1.
5840 16-19 My.

FELIX MUNGOL

Vendo varias casas: O'Reilly, con 500 metros, $33,000; Blanco, $20,000; Obrapía, $20,000; Obispo, $22,000; San Lázaro, $30,000; Teniente Rey, $50,000, renta $466; Vedado, calle K, $11,000. También doy dinero en primera y segunda hipoteca, sobre fincas urbanas. Prado núm. 49, bajos.
5824 4-18

VENTA DIRECTA
Las tres bonitas casas Municipio núms. 86 y 88, entre Justicia y Fábrica, con portal, sala, saleta, 3|4, azotea, pisos de mosaico y servicio sanitario. Aguiar 78, camisería.
5791 8-18

CASAS BARATAS
En Lagunas, Marqués González, Vives, Corrales, Antón Recio, Gloria, Misión, Picota, Escobar, Estrella, Florida, Maloja, Perseverancia. Cuba 7, Juan Pérez, de 1 á 4, Notaría. Teléfono A-2276.
5135 16-4 My.

SOLAR EN EL VEDADO, CALLE 19, A una cuadra del tranvía, mide 13'66 x 50 m. y tiene fabricada una casita y cinco cuartos de madera. Se vende por el valor del terreno. Informa su dueño en Belascoaín número 35, moderno.
5027 26-2 My.

VENDO DOS SOLARES EN LO MAS ALto del Reparto de Betancourt, en el Cerro. Calle 1ª, entre San Quintín y San Gabriel; uno hace esquina, y miden 10 por 30 cada uno. Oficios núm. 54, informan.
5248 26-7 My

San Diego de los Baños

Se vende antiguo y acreditado hotel, en el pintoresco y saludable pueblo de San Diego. Es negocio de positivos resultados en la actualidad, y de gran porvenir. Informa: García Celis, Monte núm. 513, esquina á Tejas.
5485 15-10 My.

SE VENDEN, SIN INTERVENCION DE corredores, las casas situadas en Aguila núm. 87, esquina á Neptuno, y Cárdenas núm. 62. Informan en Malecón núm. 5, de 8 á 12 a. m. 5501 15-10 My.

DOMINGO GARCIA

VENDE Y COMPRA CASAS,
TERRENOS Y ESTABLECIMIENTOS
Dinero en hipoteca con módico interés.
Informa: CAFE ALBISU.
C 1527 26-28 Ab.

AVISO IMPORTANTE

En el mejor sitio del barrio de San Lázaro, frente á la calle de Neptuno, se venden de diez á once mil metros de terreno, en una misma línea.
Informes:
"LA CENTRAL"
Ferretería. Aramburo 8 y 10.
4550 26-21 Ab.

SE VENDEN

Ocho mil cien metros de terreno á una cuadra del ferrocarril de Marianao, y á dos del tranvía del Vedado, en lo mejor de la Ceiba de Puentes Grandes, cercados de mampostería y libres de todo gravámen. Informan en la Administración de este periódico.
C 1677 My. 1

UN BUEN NEGOCIO

Por tener que atender á otros negocios su dueño, se vende un establecimiento, bien surtido, de ropa, sedería, perfumería, sastrería y camisería, con ocho años de existencia y marchantería propia. Su venta mensual es de ochocientos á novecientos pesos. Situado en un punto céntrico. Zulueta y Trocadero, Plaza del Polvorín, frente al Hotel Sevilla.
Se admiten proposiciones con garantía.
Vista hace fe.
5797 8-18

SE VENDE
en la calzada de Luyanó, á una cuadra de Henry Clay, un **solar grande**, esquina de fraile. Informan en Reina núm. 33. Trato directo. 5541 8-12

APROVECHEN LA OCASION. FRITURA y Puesto de Frutas. Se vende uno con armatostes, vidriera y enseres de fonda nuevos; buena venta y muy barata, por embarcarse su dueño para España. Zapata núm. 9. 5562 10-12

UN SOLAR CON 400 METROS, LIBRE de gravamen, en el Reparto San Francisco, Luyanó. Informes en Luyanó núm. 167, de 2 á 5 p. m. Teléfono A-6707.
5806 10-18

VENDO UNA CASA DE ALTO Y BAJO, en Concepción de la Valla. Renta once centenes; en $6,000 oro español. Habana número 83, de 8 á 10 a. m.
5805 10-18

BOTICA

Se vende en un pueblo cerca de la Habana; es la única en la localidad y con buen porvenir; tiene vida propia y está surtida. Se vende barata por asuntos de familia; para informes, dirigirse á Juan Márquez, Alquizar. 5807 8-18

SE VENDE

una tienda de ropas y sastrería, en buen punto; las ventas son al contado; tiene buena venta. Se puede ver á todas horas. El dueño quiere irse para España. Darán razón en la calle de Muralla núm. 96, casa de Prieto y Hermanos.
5811 10-18

POR AUSENTARSE SU DUEÑO, SE VENde la casa Suárez núm. 30, compuesta de sala, saleta y siete habitaciones; está á una cuadra de Monte. Títulos limpios y libre de gravámenes; informes: Campanario número 211. 5785 8-18

ESQUINITA CON ESTABLECIMIENTO.—Gana $37-10, con contrato; tiene sobre 300 metros de terreno. Se da en $3,000 Cy. Otras de $4 á $6,000. Lake, Prado núm. 101, de 8 á 4. Teléfono A-5500.
C 1821 4-18

¡BUEN NEGOCIO!

Se vende, por no poder atenderlo y no ser del giro, un buen café acabado de reconstruir de nuevo todo, en punto céntrico y de gran porvenir; tiene mucha casa y en condiciones para poner fonda ó restaurant, billar y dominó; paga poco alquiler y tiene contrato; informan: Muralla núm. 109. No se admiten corredores.
5773 4-17

GANGA. GANA $36 Y MIDE 14 POR 28, azotea y mosaicos, dos casitas y dos cuartos independientes. Por urgencia: $2,600. Lake, Prado núm. 101, de 8 á 4. Teléfono A-5500.
C 1822 4-18

EN LA MEJOR CUADRA DE MALOJA, vendo una casa nueva de alto y bajo independientes, y en cada una sala, comedor, 3|4, cocina, cuartos de baño é inodoros, escalera de mármol, suelos de mosaico y azotea. Gana 11 centenes. Precio: $6,000. Espejo, O'Reilly núm. 47, de 3 á 5.
5778 4-17

SE VENDEN DOS CASAS; UNA HACE esquina, con establecimiento, en buena calle, precio: $11,500; otra esquina y tres casas con establecimiento, en $14,000. Monte núm. 64, Menéndez. Teléfono A-5395.
5774 4-17

SE VENDE UN SOLAR DE 300 METROS cuadrados, en la calle de Milagros (Víbora) pegado á la Calzada, á $3-50 metro moneda americana; informa el señor Gil, en la calle de Compostela núm. 115, altos.
5754 4-17

EN ESTA CIUDAD. HERMOSA CASA; mide 7 por 50. Azotea y mosaicos, sala, comedor y cinco cuartos, mucho terreno y un solar superior, todo $7,000. Lake, Prado núm. 101, de 8 á 4. Teléfono A-5500.
C 1813 4-17

ESQUINA. 11½ POR 48. FABRICADAS tres casas de sala, comedor y 3|4, ganando 9 centenes y $16-96; el terreno sobrante para fabricar. Todo en mil centenes. Lake, Prado núm. 101, de 8 á 4. Telf. A-5500.
C 1812 4-17

GANGA VERDAD. GANA $24, EDIFICAda en 7 por 50, portal, sala, saleta, corredor y tres cuartos. Sanidad moderna, en $2,700. Mucho traspatio. Lake, Prado número 101, de 8 á 4. Teléfono A-5500.
C 1814 4-17

BODEGAS CON Y SIN CANTINA. OTRAS con café y fondas, únicas en esquinas, de poco alquiler ó ninguno, desde $700 á $6,000. Véame, Lake, Prado núm. 101, de 8 á 4. Teléfono A-5500.
C 1815 4-17

OJO AL NEGOCIO. GANA $12. PORTAL, sala, saleta corrida y dos cuartos, patio y traspatio. Por urgencia: $1,000. Lake, Prado 101, de 8 á 4. Teléfono A-5500.
C 1816 4-17

A UNA CUADRA DEL CAMPO DE MARTE, vendo una casa con 10 metros de frente por 28 de fondo, con dos establecimientos, que siempre los ha habido, bodega y panadería; gana más de media onza por mil. Precio último: $10,000. J. Espejo, O'Reilly núm. 47, de 3 á 5.
5779 4-17

SE VENDEN

en el Vedado, la casa I núm. 19, con sala, saleta, 5|4 y servicios; portal al frente é interior; jardines y extenso parque á la inglesa. Escobar núm. 29, con sala, saleta corrida, cinco cuartos bajos y dos altos, doble servicio. Informes y para verlas, con el dueño, I núm. 19, entre nueve y once, de 12 á 5 p. m. Sin corredores.
5704 15-16 My.

EN ARROYO NARANJO
Se vende en $1,060 oro español, la casa esquina Calzada núm. 77. Informes: Monte núm. 275, antiguo, altos, José Tepedino. Habana. 3629 8-15

G. DEL MONTE
CORREDOR
HABANA NUMERO 78, MODERNO
TELEFONO A-2474

Bonita casa de dos pisos, se vende en la calle de Crespo, con muy buena renta, en $8,500 O. E.

Dinero en hipotecas al 6½%.
C 1715 My. 1

CASAS EN VENTA
En Consulado, Neptuno, Virtudes, Manrique, San Nicolás, Trocadero, Amistad, Escobar, Gervasio, Lagunas, Salud, Campanario, Aguila, Dragones. Cuba 7, Juan Pérez, de 1 á 4, Notaría. Teléfono A-2276.
5133 16-4 My.

EN ALQUIZAR

Se venden las casas Barnet núm. 2, Rincón núm. 3, 27 de Noviembre núm. 1; todas situadas en el paradero; rentan más de $100 al mes; precio: $4,500. Informes: Monte 275, antiguo, altos, José Tepedino. Habana.
5630 8-15

SE VENDE UNA ESPLENDIDA CASA DE familias, en el mejor punto; es de esquina y frente á un parque; se da barata por no ser su dueño del giro y tener que hacerse cargo de otro negocio; para más informes: Aguiar 72, altos, á todas horas.
5607 8-14

ESTRADA PALMA
Se vende un cómodo y elegante chalet, con seis habitaciones, cochera y demás dependencias. Informan en Estrada Palma núm. 109, de 4 á 6 de la tarde.
5595 8-14

SE VENDEN CUATRO CASAS EN EL REparto Las Cañas, acabadas de construir; informa su dueño, Salvador Romero, en Prensa y Santa Teresa, letra C.
5489 15-11 My.

VENTA DE SOLARES

EN EL MEJOR PUNTO DE LA CIUDAD
Belascoaín entre Clavel y Santo Tomás, al lado del Palacio Díaz-Blanco
La manzana cercada y con sus aceras, se ha dividido en solares y se venden éstos de DOS MIL PESOS MONEDA AMERICANA en adelante, según medida y calle á que da el frente de cada uno. Informes en el Taller de **Antonio Díaz-Blanco.**
C 1581 25-3 My.

Francisco E. Valdés

VENDE SOLARES EN LA VIBORA POR $50-00 CY. AL CONTADO Y $10-00 MENSUALES. TAMBIEN LE FABRICA SU CASA. EMPEDRADO 31. TELEFONO A-2286.
5560 8-12

SE VENDEN TRES ESQUINAS CON CAfé y bodegas, y catorce accesorias de madera, en el Reparto Las Cañas. Informes: Prensa y Santa Teresa, letra D, Camilo López. 5491 15-11 My.

DE MUEBLES Y PRENDAS

SE VENDE UN PIANO "PLEYEL" CASI nuevo; dos lavabos de agua corriente, un inodoro y un banco. Todo muy barato. En Reina núm. 124, informarán.
5803 5-18

SE VENDE UN JUEGO DE COMEDOR, de caoba maciza, casi nuevo, moderno, elegante, para personas de gusto, en 60 centenes. Aguiar núm. 92, antiguo, el portero informa. 5776 4-17

MUEBLES EN VENTA

Por tener que embarcarse, se vende solo á particulares, un escaparate de cedro de tres cuerpos; otro idem, 55 por 18, nuevos; un juego de sala de majagua, otro id. Alfonso XII, un lavabo mediano y una nevera grande, sin uso; una lámpara de tres luces; media docena de sillas de mimbre, nuevas; una mesa corredera con tres tablas; una máquina de coser; un mostrador con carpeta, y una caja de caudales, y dos toldos. Informarán en Villegas núm. 87, moderno, bajos, depósito de vinos.
5691 6-16

PIANO. SE VENDE UN PIANO MARCA francesa, muy propio para estudio. Villegas y O'Reilly, al lado de la zapatería, barbería. 5716 8-16

CAMISAS BUENAS

A precios razonables en "El Pasaje," Zulueta 32, entre Teniente Rey y Obrapía.
C 1665 My. 1

SE VENDE UN MAGNIFICO JUEGO DE comedor, de caoba; otro de sala, de mimbre, 2 fiambreras, una mesa de comedor, lámparas de cristal y 2 camas de hierro y bronce. Se pueden ver de 10½ a. m. á 2½ p. m. Neptuno núm. 185, antiguo.
5633 8-15

PIANO. VENDO UNO CASI NUEVO, DEL fabricante "Gaveau," en magníficas condiciones armónicas, por la pequeña suma de 12 centenes; puede verse en Trocadero número 54, antiguo, á todas horas.
5641 15-15 My.

Pianos nuevos á plazos

ALEMANES, FRANCESES Y AMERICANOS, DE LOS MEJORES FABRICANTES Y REFRACTARIOS AL COMEJEN Y RECOMENDADOS POR LOS MEJORES PROFESORES Y GARANTIZADOS POR 20 AÑOS, SE VENDEN AL CONTADO Y A PLAZOS Y SIN FIADOR, A $10-60 MENSUAL, Y MAS BARATOS QUE NADIE. TAMBIEN LOS VENDEMOS PARA TODA LA ISLA A PLAZOS.
CONDUCCION Y AFINACIONES GRATIS. ANGELES NUM. 10, ALMACEN DE PIANOS, JOYAS Y MUEBLES.
MARIANO LARIN
5680 15-15 My.

PIANISTAS. POR LA MODICA SUMA DE 16 centenes, le pongo en su casa un piano casi nuevo, del mejor fabricante de Europa. Informes en Manrique núm. 80, altos, á todas horas. 5640 15-15 My.

DE CARRUAJES

CARRUAJE. SE VENDE UN ELEGANte breck de cuatro asientos. No se ha usado. Puede verse en Línea núm. 54, Vedado. 5862 15-21 My.

AUTO

Se vende un automóvil de medio uso, en $1,800 oro.
Se da dinero en hipoteca en pequeñas cantidades.
Campanario núm. 45, de 7 á 8 de la mañana y de 12 á 2 de la tarde **solamente.**
5833 4-19

SE VENDE UN AUTOMOVIL MARCA italiana, de 40 H. P., en magnífico estado. Informará Jaime Pagés, Hotel de Luz, de 2 á 5 de la tarde. 5837 8-19

Arreos Franceses, Americanos y del País. No deben comprarse sin ver los que tiene
"EL HIPODROMO"
Son los más elegantes, fuertes y baratos
Talabartería, Habana 85
C 1691 My. 1

SE VENDE UN FAMILIAR CON UNA yegua fina, mansa y de buena presencia; Virtudes núm. 1, de 10½ á 12½.
5596 8-14

SE VENDE, CASI REGALADO, UN AUtomóvil francés, 24-30 H. P., de siete asientos, con gomas nuevas y motor en perfecto estado. Informarán en el "Hotel de Trotcha, Vedado. 5543 10-12

DE ANIMALES

SE VENDE UN HERMOSO CABALLO DOrado, para monta, de marcha, gualtrapeo y paso nadado. Puede verse en la calle K entre 15 y 17, Vedado, "Villa Anita."
5742 4-17

DE MAQUINARIA

SE VENDE UN SURTIDO COMPLETO DE máquinas, herramientas y materiales, para un buen taller de hojalatería, instalados en Jesús del Monte núm. 270, donde se pueden ver, y cuya casa se alquila; informan en la misma. 5548 8-12

FUNDIDORES

Los que no hayan usado el
LADRILLO REFRACTARIO
de la
"CERAMICA CUBANA,"
apresúrense á pedir una prueba.
Vuestros intereses sufren, puesto que su empleo equivale á una economía del 400 por ciento.
Hay testimonios que lo demuestran.
Fábrica: SAN CRISTOBAL
(Pinar del Río)
OFICINA:
Habana núm. 85. Teléfono A-2740.
C 1690 My. 1

MOTORES DE ALCOHOL Y GASOLINA

Al contado y á plazos, los vende garantizándolos, Vilapiana y Arrendeado. O'Reilly núm. 67, Habana.
C 1695 My. 1

Hacendados y Agricultores

Usen la segadora Adriance Buckeye núm. 8, para chapear con economía vuestros campos enyerbados. En el depósito de maquinaria y efectos de Agricultura de Francisco P. Amat y Compañía, Cuba núm. 60, Habana, se vende á precios módicos.

Motor Challange de alcohol

Para toda clase de industria que sea necesario emplear fuerza motriz. Informes y precios los facilitarán á solicitud, Francisco P. Amat y Compañía, único agente para la Isla de Cuba. Almacén de maquinaria, Cuba núm. 60, Habana.
C 1698 My. 1

SE VENDE

Un motor de 25 caballos de fuerza, propio para cualquier Industria. Es horizontal, y se halla montado en el Taller de Lavado al Vapor "Santa Clara," Príncipe Alfonso núm. 303, antiguo.
Se vende para montar otro de más fuerza, y su precio será razonable; está funcionando, y puede verse á todas horas.
C 1703 My. 1

CARPINTEROS

Maquinarias de Carpintería al contado y á plazos. BERLIN, O'Reilly núm. 67, Teléfono A-3268.
C 1693 My. 1

BOMBAS ELECTRICAS

A precios sin competencia y garantizadas. Bomba de 150 galones por hora, con su motor: $110-00. BERLIN, O'Reilly número 67. Teléfono A-3268.
C 1692 My. 1

MOTORES ELECTRICOS

Al contado y á plazos, en la casa BERLIN, O'Reilly núm. 67, Teléfono A-3268.
C 1694 My. 1

MISCELANEA

SE VENDEN EN GALIANO NUM. 95, ALtos, cuatro lámparas de cristal, para gas, muy baratas; pueden verse á todas horas.
5660 8-15

TANQUES

de hierro galvanizado y corriente, de todas medidas y á precios módicos. Infanta núm. 69, J. Prieto y Muga.
5205 26-5 My.

NUESTROS REPRESENTANTES EXCLUSIVOS
para los Anuncios Franceses son los
Sres L. MAYENCE y Cie
18, rue de la Grange-Batelière, PARIS

NEVRALGIAS JAQUECAS Y TODAS ENFERMEDADES NERVIOSAS
Curación segura por las PILDORAS ANTINEVRÁLGICAS del Dr CROMIER
PARIS, 75, rue La Boétie y todas Farmacias

HIERRO QUEVENNE
CURA: ANEMIA, FIEBRES, DEBILIDAD
El más económico y el único inalterable.
14, Rue des Beaux-Arts, PARIS

LINIMENTO GÉNEAU
40 Años de Éxito
MARCA DE FABRICA
No mas FUEGO
No mas Peladuras
Solo TOPICO reemplazando el Fuego sin dolor: la caída del pelo, cura rápida y segura de la Cojeras, Esparavanes, Sobrehuesos, Torceduras, etc. Revulsivo y resolutivo.
Depósito en Paris, 165, rue St-Honoré y en todas Farmacias

URÉOL DE Charles CHANTEAUD
Remedio á base de Urotropina
Muy eficaz en las Enfermedades de los Riñones y de la Vejiga — Blenorragia Cistitis, Gota, Reumatismo.
Preparado en el Laboratorio Charles CHANTEAUD 54, Rue des Francs-Bourgeois, PARIS
DEPOSITO EN TODAS LAS BUENAS BOTICAS.

NUEVO BIBERON
DEL Dr CONSTANTIN PAUL
OFICIAL DE LA LEGIÓN DE HONOR
MIEMBRO DE LA ACADEMIA DE MEDICINA
Profesor Agregado de la Facultad de Medicina
MÉDICO DE LOS HOSPITALES DE PARIS
Premiado con la Medalla de Oro — París — 1893
MODELO depositado
Adoptado por los Hospitales de Paris
Evítense las groseras y peligrosas imitaciones
Exíjase sobre las botellas las palabras: BIBERON del Dr CONSTANTIN PAUL
Exíjase sobre el pezon, la marca de fábrica adjunta. P. LEPLANQUAIS DÉPOSÉ PARIS
Exíjase sobre las valvulas la marca de fábrica adjunta. P. LEPLANQUAIS
Depósito general: P. LEPLANQUAIS, 46, Bd Magenta, PARIS
Depósitos en las principales Farmacias. y en las principales Casas.

CABELLOS
BELLEZA FUERZA SUAVIDAD
PARO DE LA CAÍDA
CON EL EMPLEO DE
LA BELLOTINA
Aceite de Bellota de
P. GAUTIER y Cía
PERFUMISTAS
PARIS
MARCA DE FABRICA MAU PHEMA
INVENTORES DEL Jabón Yema de Huevo.

Imprenta y Estereotipia del DIARIO DE LA MARINA Teniente Rey y Prado.