AÑO LXXI. HABANA.—Miércoles 23 de Noviembre de 1910.—San Clemente, papa. Número 276.

DIARIO DE LA MARINA

EDICION DE LA MAÑANA

Acogido á la franquicia é inscripto como correspondencia de segunda clase en la Oficina de Correos de la Habana.

Dirección y Administración: PRADO 103.
APARTADO DE CORREOS 1,010.
Dirección telegráfica "Diario Habana" Teléfono 57

PRECIOS DE SUSCRIPCION

UNION POSTAL	12 meses... $21.00 oro.	I. DE CUBA	12 meses... $15.00 plata
	6 id..... $11.00 „		6 id..... $ 8.00 „
	3 id..... $ 6.00 „		3 id..... $ 4.00 „
HABANA	12 meses... $14.00 plata		
	6 id..... $ 7.00 „		
	3 id..... $ 3.75 „		

ADMINISTRACION DEL "Diario de la Marina"

Ha sido nombrado agente del DIARIO DE LA MARINA en la ciudad de Matanzas el señor don Lorenzo Benavides, por renuncia del señor don Manuel Viciana, que venía desempeñándola.

Los señores suscriptores se entenderán con el referido señor Benavides para todos los asuntos relacionados con la Agencia y podrán abonarle los recibos del trimestre de Octubre á Diciembre.

La Agencia ha quedado establecida en la calle de Antonio Maceo número 56.

Habana, Noviembre 15 de 1910.

El Administrador.

TELEGRAMAS POR EL CABLE

SERVICIO PARTICULAR DEL Diario de la Marina

ESPAÑA

DE ANOCHE

Madrid, Noviembre 22.

EL REY EN SEVILLA

Ha sido calurosamente vitoreado S. M. el Rey á su llegada á Sevilla.

Desde la estación, donde fué recibido por las autoridades, hasta la Capitanía General, donde se aloja, la inmensa muchedumbre que llenaba las calles del tránsito, no cesaba de aclamarlo.

La guarnición de Sevilla le ha obsequiado con un suntuoso banquete, en el cual pronunciaron elocuentes discursos el Capitán General del distrito, el Presidente del Consejo de Ministro señor Canalejas y el Ministro de la Guerra General Aznar.

OTRA HUELGA

Se han declarado en huelga los obreros dedicados á la carga y descarga en los muelles de Huelva.

Formando grupos compactos se situaron los huelguistas en las inmediaciones de las fábricas ejerciendo coacción en los obreros que en ellas trabajaban.

La Guardia Civil de Caballería dió algunas cargas, disolviendo los grupos.

El Comité directivo de los obreros amenaza con una huelga general.

FALLECIMIENTO

Ha fallecido el distinguido periodista y Diputado á Cortes, D. Adolfo Suárez de Figueroa, Director del periódico "El Nacional."

LOS CAMBIOS

Hoy se cotizaron las libras esterlinas á 27-13.

ESTADOS UNIDOS

Servicio de la Prensa Asociada

SE AGRAVA LA SITUACION

Méjico, Noviembre 22

El gobierno del general Porfirio Diaz se encuentra afrontando un serio movimiento revolucionario que va tomando proporciones alarmantes.

PRESOS EN LIBERTAD

En Orizaba los revolucionarios atacaron los cuarteles militares, consiguiendo dar libertad á todos los presos que estaban encerrados en ellos.

SUBLEVACION EN ? SIETE ESTADOS

El Paso, Tejas, Noviembre 22

Dícese que han ocurrido serios desórdenes en siete Estados de Méjico, pero á causa de la censura no es posible recibir noticias exactas.

Asegúrase que los cabecillas Mederos y Treviño se encuentran al frente de numerosas fuerzas revolucionarias.

PONIENDOSE EN SALVO

Los americanos están huyendo del país.

POBLACIONES OCUPADAS

Eagle Pass., Noviembre 22

Los revolucionarios mejicanos han tomado los pueblos de Gómez, Palacio, Lordo y Torreón. En este último punto, unos mil revolucionarios armados de rifles modernos barrieron la población.

NUMEROSAS BAJAS

Ha habido muchas bajas, pero hasta ahora no ha muerto ningún americano.

El gobierno ha dispuesto que vayan tropas á El Paso.

QUIETUD EN ALGUNAS PARTES

Laredo, Tejas, Noviembre 22.

Dícese que reina completa tranquilidad en el Norte y Centro de Méjico, en cuyas regiones no se teme que se altere el orden.

AUMENTO DE FUERZA

El gobierno de los Estados Unidos está aumentando sus fuerzas en la frontera para impedir que se viole la ley de neutralidad.

CORDON DE TROPAS

Dícese que el gobierno mejicano ha establecido un cordón de tropas que se extiende desde el sur de Laredo en dirección á Columbia y estas tropas tienen la orden de vigilar para impedir que penetre en territorio mejicano el caudillo Mederos que se cree se halla en algún punto de la frontera.

TRAAJANDO CONJUNTAMENTE

Los oficiales americanos y mejicanos trabajan conjuntamente para cerrar el paso al caudillo en caso de que tratara de atravesar la frontera, á lo largo de la cual la situación es cada vez más crítica.

OPINION DEL EMBAJADOR AMERICANO

Washington, Noviembre 22

Mr. Henry Wilson, embajador de los Estados Unidos en Méjico telegrafió hoy á la Secretaría de Estado que en su concepto la revolución tiene irremisiblemente que fracasar.

EXCURSION TERMINADA

Fort Monroe, Noviembre 22.

Ha terminado la excursión del presidente Taft á Panamá. El acorazado "Tennessee" que lo condujo y el "Montana" que le escoltó, están ya anclados en esta bahía.

ASQUITH AGREDIDO POR SUFRAGISTAS

Londres, Noviembre 22

El Jefe del Gabinete Sir Asquith, fué agredido hoy cerca del Palacio del Parlamento por un grupo de sufragistas, salvándose de haber sido maltratado, gracias á la pronta intervención de la policía.

Más tarde ocurrieron serios desórdenes en los alrededores de la casa que habita Sir Asquith.

SUFRAGISTAS ENFURECIDAS

Con motivo de figurarse las sufragistas que la actitud del gobierno es despreciativa é insultante para la causa que defienden, además de la persona y la residencia del Primer Ministro, Sir Asquith, agredieron también á Sir Augustin Burrell, Secretario por Irlanda, y rompieron á pedradas los cristales de las oficinas del gobierno.

De las 150 mujeres que llevaron á efecto esos actos, fueron detenidas varias y esta noche sus compañeras atacaron las residencias de Sir Edward Grey, Ministro de Estado, Sir Winston Churchill, Ministro de Gobernación, y de Sir Lewis Harcout.

HOMENAJES DE CARIÑO Y RESPETO

Tula, Rusia, Noviembre 22.

Los hijos de Tolstoi cargaron en hombros desde la estación hasta su hogar, el cadáver de su padre, atravesando campiñas y montes. Todo el trayecto estaba cubierto por una hilera interminable de campesinos. Un grupo de labradores marchaba al frente del cortejo fúnebre, llevando un estandarte con esta inscripción: "Jamás se borrará el recuerdo del hombre bondadoso."

A este grupo seguían dos coros de estudiantes que cantaron himnos religiosos hasta llegar á la casa.

El cadáver del célebre escritor ha sido colocado en capilla ardiente.

De todas partes del país llegan trenes especiales que traen comisiones nombradas para asistir al entierro del Conde León Tolstoi.

HONRANDO LA MEMORIA DE TOLSTOI

San Petersburgo, Nbre. 22.

En varias ciudades del imperio. han recorrido las calles, procesiones, cantando los que formaban en ellas, himnos en los cuales se honra y se enaltece la memoria de Tolstoi.

NUEVA HAZAÑA DE LOS COSACOS

En Kiew, Rusia meridional, una de esas procesiones fué brutalmente dispersada por la policía y una niña fué derribada al suelo y pisoteada, resultando tan gravemente lesionada, que falleció poco después. Unas veinte personas fueron además heridas á latigazos por los cosacos.

EL "MORRO CASTLE"

Nueva York, Noviembre 22

Procedente de la Habana, ha llegado á este puerto el vapor "Morro Castle" de la Cuba-New York Steamship Company.

NOTICIAS COMERCIALES

Nueva York, Noviembre 22

Bonos de Cuba 5 por ciento (ex-dividendo,) 101.3|4.

Bonos de los Estados Unidos, á 100.3|4 por ciento.

Descuento papel comercial. 5.1|2 á 6 por ciento anual

Cambios sobre Londres, 60 div., banqueros, $4.82.10.

Cambios sobre Londres á la vista, banqueros, $4.85.90.

Cambios sobre París, banqueros, 60 div., 20 céstimos.

Cambios sobre Hamburgo, 60 div. banqueros, á 94.7|8.

Centrífugas, polarización 96, en plaza, 3.90 cts.

Centrífugas número 10, pol. 96. Inmediata entrega, 2.1|2 á 2.17|32 cts. c. y f.

Centrífugas en plaza pol. 96, entregas de Enero, 3.54 cts.

Idem id. id. Febrero, 3.48 cts.

Mascabado, polarización 89, en plaza, 3.40 cts.

Azúcar de miel, pol. 89, en plaza 3.15 cts.

Se han vendido hoy 5,000 toneladas de azúcar.

Harina patente Minnessota, $5.40.

Manteca del Oeste, en tercerolas, $10.50.

Londres, Noviembre 22

Azúcares centrífugas pol. 96, 10s. 0d.

Azúcar mascabado, pol. 89, á 9s. 0d.

Azúcar de remolacha de la nueva cosecha, 9s. 0d.

Consolidados, ex-interés, 79.1|8.

Descuento, Banco de Inglaterra, 5 por ciento.

Renta 4 por 100 español, ex-cupón, 90.

Las acciones comunes de los Ferrocarriles Unidos de la Habana cerraron hoy á £78.

París, Noviembre 22

Renta francesa, ex-interés, 97 francos, 37 céntimos.

OBSERVACIONES

Correspondientes al día 22 de Noviembre de 1910, hechas al aire libre en "El Almendares," Obispo 54, expresamente para el DIARIO DE LA MARINA:

Temperatura	Centigrado	Fahrenheit
Máxima.	26	78'8
Mínima.	21'5	70'7

Barómetro: A las 4 p. m. 763'5.

Sección Mercantil

ASPECTO DE LA PLAZA

Noviembre 22.

Azúcares.—El mercado de Londres sin variación y en el de Nueva York han tenido hoy una pequeña alza los azúcares en plaza, vendiéndose unas 5,000 toneladas con mejora de 1|32 de centavo en los anteriores precios.

El mercado local continúa en calma completa, sin que se note en los compradores ni en los productores deseo de salir por ahora de su retraimiento.

Cambios.—Rige el mercado con demanda moderada y sin variación en los precios.

Cotizamos:

	Comercio	Banqueros
Londres 3 d/v.....	20½	21. P.
„ 60 d/v.....	19¾	20¼P.
París, 3 d/v.....	6.	6. ⅛P
Hamburgo, 3 d/v.....	4.½	5. P.
Estados Unidos 3 d/v	10.⅛	10.⅛P.
España, s. plaza y cantidad, 8 d/v	¾	½ D.

Dto. papel comercial 8 á 10 p. % anual.

MONEDAS EXTRANJERAS.—Se cotizan hoy, como sigue:

Greenbacks	10.¼	10.½ P.
Plata española.....	98	98¼ V.

Acciones y Valores.—En el Boletín de la Bolsa Privada, correspondiente al día de hoy, se publican las siguientes ventas:

Al Contado

100 acciones F. C. Unidos, 94⅛.
200 idem, idem, idem, 93¾.
100 idem, idem, idem, 93⅞
100 idem, idem, idem, 93⅞.
1600 idem, idem, idem, 94.
200 idem, idem, idem, 93⅞.
100 idem H. E. Preferidas, 104.
100 idem, idem, Comunes, 102½.
100 idem Ben. Español 103.
50 idem, idem, idem, 103⅛

A Plazos

100 acciones F. C. Unidos, pedir Noviembre, 93¾.
100 idem, idem, idem, pedir en el año, 94½
50 idem H. E. Comunes, entregar en Diciembre, 103.

3,100 acciones vendidas.

Habana, 22 de Noviembre de 1910.

El Vocal:
Julio B. Forcade.

Mercado Monetario

CASAS DE CAMBIO

Habana, Noviembre 22 de 1910

A las 5 de la tarde.

Plata española.....	98½ á 98¼	V.
Calderilla (en oro)	97 á 98	
Oro americano contra oro español ...	110⅛ á 110¼	P.
Oro americano contra plata española	11½	P.
Centenes.....	á 5.37 en plata	
Id. en cantidades...	á 5.38 en plata	
Luises.....	á 4.30 en plata	
Id. en cantidades...	á 4.32 en plata	
El peso americano en plata española	1.11½	V.

Aduana de la Habana

Recaudación de hoy: $86,700-19.

Habana, 22 de Noviembre de 1910.

Mercado Pecuario

Noviembre 22.

Entradas del día 21:

A Juan Bautista, de Santa Clara, 100 machos vacunos.

A Andrés Hernández, de Güines, 7 machos y 9 hembras vacunas.

A Martín Rapado, de Quivicán, 10 machos vacunos.

Al mismo, de San Antonio de las Vegas, 10 machos y 3 hembras vacunas.

A Braulio García, de idem, 2 machos y 15 hembras vacunas.

A Francisco Rodríguez, de San Miguel del Padrón, 1 macho vacuno.

A José Ruiz, de Tapaste, 1 vaca.

Salidas del día 21:

Para el consumo de los Rastros de esta capital salió el siguiente ganado:

Mataderos Municipales, 379 machos y 180 hembras vacunas.

Matadero de Luyanó, 46 machos y 9 hembras vacunas.

Para varios términos:

Para Guanabacoa, á Frehok Sand y Compañía, 12 hembras vacunas.

Para Jovellanos, á Pablo Rodríguez, 26 hembras vacunas.

Para Jaruco, á Pedro Cuares, 22 hembras vacunas.

Para San Miguel del Padrón, á Angel Montesan, 1 vaca.

Para la Primera Sucursal, á Arturo Padilla, 1 caballo.

La venta de ganado en pie

Los precios del ganado en pie continúan iguales que en días pasados con tan sólo algunas ventas que se hacen al bulto.

Los precios que rigieron en el día de hoy, fueron los que á continuación se expresan:

Ganado vacuno, de 4.5|8 á 4.7|8 centavos: idem de cerda, á 8 centavos; idem lanar al bulto, promedio de precios: de 5 á 5.12 centavos.

El mercado se halla bien abastecido.

Matadero Industrial.

Reses sacrificadas hoy:

	Cabezas
Ganado vacuno	231
Idem de cerda	92
Idem lanar	25

Se detalló la carne á los siguientes precios en plata:

La de toros, toretes, novillos y vacas, de 14 y 15 á 16 y 19 centavos.

Terneras, á 20 centavos.

La de cerda, de 34 á 36 cts. kilo.

Carneros, á 30 centavos kilo.

Matadero de Luyanó

Reses sacrificadas hoy:

	Cabezas
Ganado vacuno	51
Idem de cerda	30

Se detalló la carne á los siguientes precios en plata:

La de toros, toretes, novillos y vacas de 18 á 21 centavos el kilo.

La de cerda, á 36 y 37 centavos el kilo.

Mataderos Municipales

Reses sacrificadas hoy:

	Cabezas
Ganado vacuno	73
Idem de cerda	42
Idem lanar	34

Se detalló la carne á los siguientes precios en plata:

La de toros, toretes y vacas, á 16, 19 y 20 centavos el kilo.

Terneras, á 21 centavos el kilo.

La de cerda, de 34 á 36 cts.

La de carnero, á 30 y 32 cts. el kilo.

De Regla

El Mercado de "Creci" vendió sus carnes sacrificadas á los siguientes precios:

Toros, toretes y vacas, á 18, 19 y 20 centavos el kilo.

Terneros, á 22 cts. el kilo.

Cerda, á 36 cts. el kilo.

La Próxima Zafra

Reproducimos de "El Clarín," de Caibarién, del 18 del actual, el siguiente artículo:

"Asegurados el crédito y la confianza del país en vista del perfecto estado de orden que ha asistido y sucedido á las pasadas elecciones, los negocios han recobrado su aspecto normal.

Tan satisfactoria situación, manifiéstase ahora especialmente en las fincas azucareras, que vienen ocupadas en los trabajos preparatorios para la próxima zafra, la cual en este distrito promete ser abundante en vista del buen estado de los campos y de las mejoras que algunas de aquellas han introducido en sus aparatos de fabricación.

Laméntanse, no obstante, algunos hacendados de que las lluvias en los meses de Julio y Agosto, no hubiesen respondido como era de desear á las necesidades de los campos; pero esto que sólo ha ocurrido en determinados lugares del distrito, no modifica en nada la halagüeña perspectiva de la próxima molienda, que mantiene un vivo entusiasmo entre hacendados y colonos.

Desgraciadamente, creemos que no pueda decirse otro tanto con referencia á otras zonas azucareras de la isla, que castigadas unas por recientes temporales é inundaciones, y otras por no haber recibido en época oportuna los beneficios de la lluvia, sus campos se han "quedado" y la merma en el rendimiento será necesariamente de importancia.

Los informes que tenemos de las fincas, nos permiten opinar que el comienzo de la molienda ha de retardarse, si es que el estado de la atmósfera, impidiendo el desarrollo y nutrición que en esta época adquiere aun el fruto, no aconsejare otra cosa. Siempre se anticiparán aquellos centrales que por contar con exceso de materia prima, hallen conveniente empezar temprano para poder vencer sus campos.

Los precios bajos que rigen en el mercado de azúcar, no son tampoco un buen aliciente para apresurar la molienda, á pesar de verse insistencia en los refinadores por comprar entregas de Diciembre, pagando á 2¼ y hasta 2 5|16 centavos, costo y flete.

Avisos posteriores dicen que hay compradores en New York á 2½ centavos, costo y flete, entrega primera quincena Enero, así es que sigue prevaleciendo mejor tono en el mercado, y á medida que nos vayamos acercando á la zafra, es posible que veamos

EMULSION DE CASTELLS
PREMIADA CON MEDALLA DE ORO EN LA ULTIMA EXPOSICION DE PARIS
Cura la debilidad en general, escrófula y raquitismo de los niños.
3060 Nbre.-1

VINO Y JARABE DE DUSART
al Lactofosfato de Cal
EL JARABE DE DUSART se prescribe á las nodrizas durante la lactancia, á los niños para fortalecerlos y desarrollarlos, así como EL VINO DE DUSART se receta en la Anémia, colores pálidos de las jóvenes, y á las madres durante el embarazo.
PARIS, 8, rue Vivienne y en todas las Farmacias.

TASAJO DE VERANO
AMARILLO Y DE PILON
Procedente de los Saladeros de A. Santamaría y Comp. de Nuevo Paysandú y Ed. Noel y Cia, de Concordia
OFRECEMOSLO al consumo, garantizando ser la clase más sana y mejor curada del mercado.
SOMOS los únicos en plaza que tenemos existencias que reunan las condiciones mencionadas y en el surtido.
Pato Pierna, Puntas
y Pato corriente
LANDERAS, CALLE y Ca.-Oficios 12 y 14.-Habana
3100 Nbre.-1

Somatose
Reconstituyente de primer orden.
Estimula en alto grado el apetito.
Farbenfabriken vorm. Friedr. Bayer & Co., Elberfeld.

EMBALAJE ORIGINAL BAYER DE LAS FABRICAS BAYER

La casa BAYER considera una cosa demasiado seria la salud para anunciar al público sus productos científicos de manera charlatana y chillona; antes de todo se dirige al médico, haciéndolo después al público en unos folletos que explican las cualidades de la
Somatose
Pida por tarjeta postal uno de dichos folletos y le será remitido gratis, junto con una postal fotográfica, muy artística. Representante de BAYER, CARLOS ROHMER, Apartado 356, Habana.
C 3018 alt. 13-1 N.

precios más altos, pues las impresiones que nos llegan de otros puntos de la isla son, como decíamos antes, que la planta está quedada y preseentándose el güin, que es signo de madurez prematura, debido al tiempo frío y seco reinante, lo que hará variar los cálculos sobre la producción total.

La de este distrito, en vista de los datos que nos han sido suministrados por las fincas, basados en el estado de los campos y en la capacidad de los aparatos de fabricación, y contando con que el tiempo permita llevar á cabo una molienda normal, la calculamos en el siguiente

Estimado:

	Sacos.
Narcisa	115,000
Vitoria	105,000
Zaza	105,000
San Agustín	100,000
Reforma	100,000
Adela	95,000
Fidencia	75,000
Fe	70,000
Altamira	50,000
San José	50,000
Rosalía	30,000
San Pablo	30,000
Julia	10,000
Total	935,000 ”

Vapores de travesía

SE ESPERAN

Noviembre.
„ 23—Nordkin. Christiania y escalas.
„ 25—La Navarre. Veracruz.
„ 26—Rheingraf. Boston.
„ 27—Catalina. New Orleans.
„ 28—Monterey. New York.
„ 28—Esperanza. Veracruz y Progreso.
„ 28—Excelsior. New Orleans.
„ 28—Buenos Aires. Veracruz y escalas.
„ 30—Castaño. Liverpool y escalas.
Diciembre.
„ 1—Espagne. S. Nazaire y escalas.
„ 2—Alfonso XII. Bilbao y escalas.
„ 2—Manuel Calvo. Cádiz y escalas.
„ 2—Roland. Bremen y escalas.
„ 2—Bolivia. Hamburgo y escalas.
„ 5—México. Veracruz y Progreso.
„ 4—D. de Larrinaga. Liverpool.
„ 8—Conway. Amberes y escalas.
„ 10—Dronning Olga. Christiania.
„ 15—Saint Laurent. Hayre y escalas.
„ 15—Bordeaux. Havre y escalas.
„ 19—Alfonso XII. Veracruz.
Enero
„ 8—Shahristan. Amberes y escalas.

SALDRAN

Noviembre.
„ 26—Saratoga. New York.
„ 26—La Navarre. Saint Nazaire.
„ 28—Monterey. Progreso y Veracruz.
„ 28—Catalina. Canarias y escalas.
„ 29—Esperanza. New York.
„ 29—Buenos Aires. N. York y escalas.
„ 30—Rheingraf. Boston.
Diciembre.
„ 2—Espagne. Veracruz.
„ 3—Alfonso XII. Veracruz.
„ 3—Manuel Calvo. Colón y escalas.
„ 5—Mérida. Progreso y Veracruz.
„ 6—México. New York.
„ 16—Saint Laurent. New Orleans.
„ 16—Bordeaux. Progreso y escalas.
„ 20—Alfonso XII. Coruña y escalas.

VAPORES COSTEROS

SALDRAN

Alava II, de la Habana todos los miércoles á las 6 de la tarde, para Sagua y Caibarién, regresando los sábados por la mañana.—Se despacha á bordo.—Viuda de Zulueta.

Cosme Herrera, de la Habana todos los mártes, á las 5 de la tarde, para Sagua y Caibarién.

Puerto de la Habana

BUQUES CON REGISTRO ABIERTO

Para Coruña y Santander, vapor español Alfonso XIII, por M. Otaduy.
Para New York vapor americano Mérida, por Zaldo y Ca.
Para Veracruz y escalas vapor americano México, por aZldo y Ca.
Para New Orleans vapor americano Excelsior, por A. E. Woodell.
Para Hamburgo y escalas vía Vigo y Coruña, vapor alemán Westerwald, por Heilbut y Rasch.

BUQUES DESPACHADOS

Día 22

Para New York vapor americano Mérida, por Zaldo y Ca.
76 barriles y 1,467 tercios de tabaco.
68 cajas tabacos.
2 id. dulces.
1 id. cajetillas de cigarros.
20 pacas esponjas.
52 sacos cera amarilla.
Para Hamburgo y escalas, vía Vigo y Coruña, vapor alemán Westerwald, por Heilbut y Rasch.
250 lios cueros y carga de tránsito.
Para Hamburgo en el vapor alemán "Westerwald:"
Señor Rudolf Edeling.

BUQUES DE CABOTAJE

ENTRADAS

Día 22

De Manzanillo goleta 2da. Gertrudis, patrón Mayans, con maderas.
De Santa Cruz goleta Vigía, patrón Abello, con 25 sacos maíz.
De Cárdenas goleta Juana Mercedes, patrón Ballester, con 40 pipas de aguardiente.

DESPACHADOS

Día 22

Para Cárdenas goleta María Carmen, patrón Fleixas, con efectos.
Para Santa Cruz goleta Vigía, patrón Abello, con efectos.
Para Cabañas goleta María Carmen, patrón Bosch, con efectos.
Para id. goleta Ana María, patrón Esteva, con efectos.
Para Matanzas goleta Almanza, patrón B. Cabre, con efectos.
Para Baracoa goleta Clara, patrón Alvarez, con efectos.

MOVIMIENTO DE PASAJEROS

LLEGARON

De Tampa y Cayo Hueso en el vapor americano "Olivette:"

Señores O. Menéndez, Esteban Romero, Calixto García y familia; Rogelio Rodríguez, Eugenio Diego, Margarita Sardinia, Juan Estévez, Eduardo Valdés, Jesús Bolomo, Luis Santacruz, Aurora Sánchez, O. Estrada, Manuel Castro, Isabel Céluda, Juana Domínguez, Mercedes Fernández, Virginia Alvarez, Rosalía Fernández, Fernando Fernández y familia, A. Cancela, Ramón Alvarez, J. López, Sixto Pérez, L. Arango, Arthur García, Sandalio Alvarez, José Villa, Adriano Muñiz, José Muñiz, Benita L. Díaz, Delia D. Quesada, L. Colero, Micaela Rodríguez, Alfredo Guerrero, Pedro Perdomo, Rafael Valiente, Prudencia Osorio, Carmen Valdés, Bartolomé Arana, Luisa Sánchez, Ramón Sánchez, Isabel Castro, Josefa Crich, Félix Fernández, Sofía Londres, Dolores Martínez y familia, Rufino Suárez, Ignacio Leanie y 45 turistas.

SALIERON

Para New York en el vapor americano "Mérida:"

Señores J. A. Buch, María Hernández, Luis Mazón, Agustina Mazón, Venancia García, María García, León Myers, Genoveva G. Vda. de Estrada Palma, Candelaria Estrada Palma, José M. Sarria, Manuela Suárez, Felicia Losa, Mary Prag y 65 turistas.

Para Cayo Hueso y Tampa en el vapor americano "Olivette:"

Señores B. Márquez, Raúl Alvarez, Manuel Fernández, Miguel y Enrique Gómez, Ramón Díaz y familia, Secundino Pérez Martínez, Benjamín Peredes, Nicolás Ortega, Blanca Ferrea, Antonio Velázquez, Carlos Lugo, Dr. L. Méndez y señora.

Para New Orleans en el vapor americano "Excelsior:"

Señores Lucrecia Landa, Beatriz Prende, J. Muphy, Miguel de la Mata, Juan Amado Romero y 20 turistas.

MANIFIESTOS

Noviembre 21

593

Chalana americana Número 3, procedente de Punta Gorda, consignada á Vilar, Senra y Ca.
En lastre.

594

Chalana americana Número 5, procedente de Punta Gorda, consignada á Vilar, Senra y Ca.
En lastre.

595

Chalana americana Número 6, procedente de Punta Gorda, consignada á Vilar, Senra y Ca.
En lastre.

Día 22

596

Vapor americano Olivette, procedente de Tampa y escalas, consignado á G. Lawton Childs y Ca.

DE TAMPA

Viuda de J. Sarrá é hijo: 7 bultos drogas.
A. C. Horanz: 1 id. efectos.
R. Alvarez: 7 id. id.
A. Armand: 300 cajas huevos.
L. Long: 1 bulto efectos.
Southern Express Co.: 1 id. id., 2 sacos semillas, 5 cajas y 2 huacales plantas.

DE CAYO HUESO

(Carga del vapor francés LOUSIANE:)
A. Brandiere: 275 cajas almanaques.
Brunschwig y Pont: 21 id. conservas.
Landeras, Calle y Ca.: 50 id. id.
Negra y Gallarreta: 65 id. id. y 125 id. aceite.
M. Johnson: 100 id. aguas minerales.
F. Taquechel: 70 id. id.
Viuda de J. Sarrá é hijo: 100 id. id.
M. Castañeda: 1 id. id. y 2 bultos efectos.
Southern Express Co.: 2 id. id.
Asociación Canaria: 1 id. id.
Raffloer Erbsloh y Co.: 500 sacos talco.
Orden: 5 cajas aceite, 3 id. drogas, 1 id. y 28 barriles vino, 7 cascos vinagre, 4 huacales aceitunas, 55 barriles ocre, 48 serones pescado, 256 bultos goño, 37 id. efectos y 565 cajas conservas.
NOTA.—Toda la carga viene á la consignación del señor E. Gayé.

(Resto de la carga del vapor Excelsior:)

DE NEW ORLEANS

(Para Nuevitas.)

A. Mauricio: 10 sacos estearina.

(Para Cárdenas.)

B. Menéndez y Ca.: 250 sacos maíz.

(Para Caibarién.)

Urrutia y Ca.: 25[illegible] sacos maíz.
R. Cantera y Ca.: 250 id. id. y 250 id. avena.

(Para Matanzas.)

A. Menéndez: 25 barriles aceite.
J. A. Sheriff: 25 cajas tocino.

(Resto de la carga del vapor Mathilde:)

DE MOBILA

(Para Puerto Padre.)

Rodríguez, Llerena y Ca.: 5 tercerolas manteca.
Queral y Ca.: 6 cajas tocino.

(Para Gibara.)

García y Ríos: 200 sacos harina.

(Para Caibarién.)

J. P. Triana: 1 caja efectos.
R. González y Sobrinos: 12 bultos muebles.
Urrutia y Ca.: 600 sacos harina y 30 tercerolas manteca.
A. Romañach é hijo: 70 sacos harina, 10 tercerolas jamones y 50 id. manteca.
Rodríguez y Viñas: 700 sacos harina.
Martínez y Ca.: 50 tercerolas manteca y 15 cajas tocino.
R. Cantera y Ca.: 250 sacos harina, 54 cajas y 20 tercerolas manteca.
E. Gómez: 355 piezas madera.
G. González: 20 0sacos harina.
Iglesia, Díaz y Ca.: 2,462 piezas madera.
Galbán y Ca.: 30 tercerolas manteca.
Orden: 7 cajas efectos.

(Para Santiago de Cuba.)

J. Guxó: 1,700 sacos harina.
Rodríguez y Domingo: 250 id. sal.
L. Abascal y Sobrinos: 1,500 id. harina y 10 cajas tocino.
Morales y Ca.: 1 caja drogas.
Schumann y Ca.: 250 sacos harina.
J. Matas: 12 bultos efectos.
J. Vidal: 15 id. id.
Swift y Co.: 5 tercerolas manteca, 20 cajas tocino y 2 id. efectos.
Simón y Más: 23 tercerolas manteca.
Serrano, Más y Ca.: 20 id. id. y 50 cajas id.
V. Serrano y Ca.: 2 cajas carne, 47 id. manteca y 5 tercerolas jamones.
E. Giraudy y Ca.: 5 id. manteca y 30 cajas salchichón.
A. Massana: 10 tercerolas manteca.
Monteavaro y Ca.: 10 id. id.
L. Más é hijo: 25 id. id.
Robert y Comas: 10 id. id.
R. Cutie: 3,317 piezas madera.
J. Rovira y Ca.: 50 cajas manteca.
A. V. Castro: 45 id. id.
S. Cano L.: 1 id. efectos.
Diez y Santos: 250 sacos harina.
Orden: 30 tercerolas manteca.

COLEGIO DE CORREDORES

COTIZACION OFICIAL

CAMBIOS

	Banque.	Comer.
Londres 3 d|v.	21	20½ p|0 P.
Londres 60 d|v.	20¼	19¾ p|0 P.
París 3 d|v.	6½	6 p|0 P.
Alemania 3 d|v.	5	4½ p|0 P.
„ 60 d|v.		3¾ p|0 P.
E. Unidos 3 d|v.	10½	10⅛ p|0 P.
„ „ 60 d|v.		
España 8 d|. s|. plaza y cantidad	½	¾ p|0 D.
Descuento papel Comercial	8	10 p|0 P.

AZUCARES

Azúcar centrífuga de guarapo, polarización 96°. en almacén, á precio de embarque á 4⅝.
Idem de miel pol. 89, 3¼.
Señores Notarios de turno: para Cambios, G. Bonnet; para Azúcares, E. Alfonso.
Para intervenir en las cotizaciones de la Bolsa Privada: señores Juan Antonio Ramírez y Gustavo Parajón.
El Síndico Presidente, Joaquín Gumá.
Habana, Noviembre 20 de 1910.

COTIZACION OFICIAL DE LA BOLSA PRIVADA

Billetes del Banco Español de la Isla de contra oro de 5½ á 6½
Plata española contra oro español de 98 á 98¼
Grenbacks contra oro español, 110¼ 110½

VALORES

Fondos públicos	Com. Valor	Vend. P|0.
Empréstito de la República de Cuba 35 millones	111	117
Id. de la República de Cuba, Deuda Interior	107	111
Obligaciones primera hipoteca del Ayuntamiento de la Habana	119	125
Obligaciones segunda hipoteca del Ayuntamiento de la Habana	117	121
Obligaciones hipotecarias F. C. de Cienfuegos á Villaclara	N	
Id. id. segunda id.	N	
Id. primera id. Ferrocarril de Caibarién	N	
Id. primera id. Gibara á Holguín	90	sin
Bonos hipotecarios de la Compañía de Gas y Electricidad de la Habana	121½	125
Bonos de la Habana Electric Railway's Co. (en circulación)	106	109
Obligaciones generales (perpetuas) consolidadas de los F. C. U. de la Habana	110	116
Bonos de la Compañía de Gas Cubana	N	
Bonos de la República de Cuba emitidos en 1896 á 1897	N	
Bonos segunda hipoteca de The Matanzas Wates Works	N	
Id. hipotecarios Central azucarero "Olimpo"	N	
Id. id. Central azucarero "Covadonga"	121	122
Compañía Eléctrica de Alumbrado y Tracción de Santiago	101	105
Obligaciones Grles. Consolidadas de Gas y Electricidad	98	99½
Empréstito de la República de Cuba 16 millones	104	112
ACCIONES		
Banco Español de la isla de Cuba	103	103½
Banco Agrícola de Puerto Príncipe	60	100
Banco Nacional de Cuba	108	116
Banco Cuba	N	
Compañía de Ferrocarriles Unidos de la Habana y Almacenes de Regla limitada	93⅝	94
Ca. Eléctrica de Alumbrado y tracción de Santiago	15	50
Compañía del Ferrocarril del Oeste	N	
Compañía Cubana Central Railway's Limited Preferidas	N	
Idem id. Comunes	N	
Ferrocarril de Gibara á Holguín	30	sin
Compañía Cubana de Alumbrado de Gas	20	50
Compañía de Gas y Electricidad de la Habana	98¼	99½
Dique de la Habana Preferentes	N	
Nueva Fábrica de Hielo	210	sin
Lonja de Comercio de la Habana (preferidas)	N	
Id. id. (comunes)	N	
Compañía de Construcciones, Reparaciones y Saneamiento de Cuba	N	
Compañía Havana Electric Railway's Co. (preferentes)	103⅞	104
Ca. id. id. (comunes)	102⅝	103
Compañía Anónima de Matanzas	N	
Compañía Alfilerera Cubana	N	
Compañía Vidriera de Cuba	N	
Planta Eléctrica de Sancti Spíritus	N	
Compañía Cuban Telephone	56½	62

Habana, Noviembre 22 de 1910.

OFICIAL

CASA DE BENEFICENCIA Y MATERNIDAD

Limosnas recibidas en esta casa durante el mes de Octubre próximo pasado, en cuyo mes ha ejercido la Diputación el Dr. Felipe García Cañizares.

En efectivo	Oro.	Plata.
El Banco Español, gratificación á los niños que asistieron al Sorteo de Obligaciones	$ 4.24	
El Estado	„ 216.00	
Una persona que oculta su nombre	„ 5.40	
Los señores Herederos de don Antonio G. de Mendoza		$ 7.50
La señora Vda. de Sarrá é hijo		„ 3.00
El Sr. Pbro. I. Piña		„ 50
Los señores Anselmo López y Ca.		„ 50
Los Sres. F. Gamba y Ca.		„ 1.00
Los Sres. Balcells y Ca.		„ 1.50
Los Sres. Upmann y Ca.		„ 1.50
Los señores Antonio Quesada y Ca.		„ 50
Total	$ 225.64	$ 16.00

En especies

El señor Matías Infanzón: dos carros para entierros de niños.
La señora Leonor C. de Pujol: una caja de leche condensada.
El señor Henry de Brun: 48 cajas de harina lacteada.
La señora Serafina Cadaval de Alfonso: un saco de azúcar.
La segunda Estación de Policía: 4 libras de pescado.
Habana, Noviembre 17, 1910.

Dr. M. Mencía,
Director-Administrador.

Empresas Mercantiles y Sociedades

Compañía de Gas y Electricidad DE LA HABANA

EMISION DE BONOS DE $4.000.000.00

CUPON NUMERO 13

PAGADERO EN EL

BANCO NACIONAL DE CUBA

Venciendo el día 1°. de Diciembre próximo el cupón número 13, correspondiente á los Bonos Hipotecarios emitidos por esta Compañía con arreglo á la escritura de 16 de Septiembre de 1904, los señores poseedores de bonos se servirán presentar en la Oficina Principal del Banco Nacional de Cuba, Habana, los cupones facturados por orden corelativo de numeración, en las planillas duplicadas que se facilitarán gratuitamente, para que después de examinados, cobren sus importes correspondientes en dicho Banco ,todos los días hábiles de 12 m. á 3 p. m.
Habana, Noviembre 22 de 1910.
El Administrador General.
Emeterio Zorrilla.
C 3249 10-23

ASOCIACION CANARIA

SECCION DE RECREO

SECRETARIA

Competentemente autorizada la Sección de Recreo, y por encargo del señor Presidente de la misma, tengo el gusto de poner en conocimiento de los señores asociados, que debiendo celebrar esta Asociación, la noche del 25 del corriente, en el Gran Teatro Nacional, una función á beneficio de los fondos de Beneficencia (de acuerdo con lo dispuesto en el Reglamento) las localidades para asistir á dicha función se hallan á la venta en la Secretaría General, á cargo del Secretario de la Sección de Propaganda.
Asimismo las adhesiones para el Almuerzo Intimo que se ha de dar el día 4 de Diciembre próximo, se hacen también en la Secretaría de la Asociación.
Habana, 21 de Noviembre de 1910.
JUAN SUAREZ,
Secretario.
C 3244 3-22

CENTRO CASTELLANO

SECRETARIA

De orden del señor Presidente, se convoca por este medio á los señores asociados de este Centro, para la Junta General extraordinaria que se celebrará el domingo 27 del actual, á las 2 de la tarde, en los salones de la Sociedad, Prado 117, altos, para tratar de la reforma del artículo 12 del Reglamento general.
Habana, 21 de Noviembre de 1910.
S. HERNANDEZ,
Secretario.
C 3248 5-23

AVISOS

Revocación de poder

Con fecha 17 del actual y por ante el Notario de esta capital, señor Pedro Galindo, he revocado el poder que tenía conferido al señor Eliodoro Gil, vecino de San Juan y Martínez, dejándolo en su buena opinión y fama.
Habana, 20 de Noviembre de 1910. Jacinto Torras. 13321 4-22

AVISO.—LA HOJALATERIA "EL Globo" se ha trasladado de Villegas núm. 121, á la calle de Bernaza núm. 37½, entre Teniente Rey y Muralla.
13332 8-22

AVISO

El Gremio de Dueños de Barbería y Peluquerías de la Habana.
Hace saber que con esta fecha han quedado establecidas cuatro delegaciones donde podrán proveerse los dueños de operarios y éstos de colocaciones.
Delegaciones: 1ª.—Villegas 112. 2ª.—Belascoaín 44.—3ª.—Monte 268.—4°.—Aguila 181.
El Secretario.
Juan M. Sardiñas.
12208 26-25 Oct.

CAJAS DE SEGURIDAD

Las alquilamos en nuestra Bóveda, construida con todos los adelantos modernos, para guardar acciones, documentos y prendas bajo la propia custodia de los interesados.

Para más informes diríjánse á nuestra oficina Amargura núm. 1.

H. Upmann & Co.
(BANQUEROS)
2577 78-1S.

PARA MILES DE PERSONAS

Clermont 15 de febrero de 1897

Venía ya sufriendo de dolores de cabeza desde hacía muchos meses, escribe la Sra Darbin, profesora de piano en Clermont; y no podía dedicarme á nada. Además sentía palpitaciones y un sabor de boca malísimo. Cuando me levantaba por las mañanas se me presentaban dolores en los riñones.

« No tardó mucho en desaparecerme por completo el apetito; me costaba gran trabajo respirar; y si me esforzaba por comer algo, la comida se me asentaba en el estómago como si fuese una losa de plomo. Por otra parte, tenía los nervios tan excitados que no podía cerrar los ojos en toda la noche. En una palabra, no tardé nada en quedarme tan debilitada que apenas si podía tenerme de pie. Ensayé píldoras, jarabes y remedios diversos. Ninguno de ellos pudo mejorar mi estado. Así es que de día en día me sentía invadida por la más sombría tristeza, hasta el punto de que sólo esperaba ya la muerte.

Sra DARBIN

« Entonces fué cuando un médico, al que toda la vida guardaré profundo reconocimiento, me ordenó tomase mañana y tarde una copita de Quinium Labarraque, afirmándome que era el rey de los tónicos y que me devolvería pronto la salud y la fuerza. Hice que me comprasen una botella en la farmacia y comencé á tomarlo, á decir verdad, poco esperanzada y sin gran confianza ¡Había ensayado tantas cosas!

« Desde el cuarto día, fueron ya sorprendentes los efectos. El estómago comenzó á poder digerir y recobró el gusto por los alimentos. Bien pronto se me presentó de nuevo el sueño y juntamente con él las fuerzas. Desaparecieron los dolores de riñones é igualmente los dolores de cabeza. Al cabo de veinte días estaba completamente curada. ¡Qué dicha, recobrar al fin la salud! ¡Qué alegría vivir! Desde entonces, hace de esto dos años, jamás he vuelto á sentir ataque alguno de la terrible enfermedad que á poco si me cuesta la vida, y hoy me encuentro perfectamente. »

El uso del Quinium Labarraque á la dosis de una copita después de cada comida, basta, en efecto, para restablecer en poco tiempo las fuerzas de los enfermos más agotados y para curar con seguridad y sin sacudidas las enfermedades de languidez y de anemia, por antiguas y rebeldes que sean, como la de la Sra Darbin. El Quinium Labarraque es todavía soberano para impedir para siempre el retorno de la enfermedad.

Ante tantas y tantas curaciones, obtenidas, aun en casos desesperados, con el Quinium Labarraque, la Academia de Medicina de París no ha vacilado en aprobar la fórmula de esta preparación, honor en extremo codiciado y que por sí solo recomienda ya este producto á la confianza de los enfermos de todos los países. Ningún otro vino tónico ha sido objeto de una aprobación parecida.

Por consiguiente, aquellas personas débiles ó debilitadas por la enfermedad, el trabajo ó los excesos; los adultos fatigados por un crecimiento demasiado rápido; las jóvenes que experimentan dificultad en formarse ó desarrollarse; las señoras que sufren las consecuencias del parto; los ancianos debilitados por la edad; los anémicos, deben tomar vino de Quinium, Labarraque, el cual está particularmente recomendado á los convalecientes.

El Quinium Labarraque se vende en botellas y en medias botellas en todas las farmacias. Depósito : *Casa FRERE, 19, rue Jacob, París.*

P. S. — El Vino de Quinium Labarraque es de un sabor francamente amargo, lo cual se explica porque la quina es ya por sí misma muy amarga; así que el amargor del vino de Quinium es la mejor garantía de su riqueza en quina y, por lo tanto, de su eficacia. 10

SOCIEDAD MONTAÑESA DE BENEFICENCIA

Se hace público, para conocimiento de los señores interesados, que la Secretaría de esta Sociedad se ha trasladado á los altos de la casa número 46 de la calle de Dragones, entre Galiano y Rayo, teléfono A. 1217.
9 de Noviembre de 1910.
12836 15-10

Letras

POR medio de convenios amplísimos con corresponsales en el extranjero, el Banco de la Habana puede ofrecer un servicio bancario superior á sus depositantes. Importadores y exportadores dicen que sus beneficios se aumentan bastante por utilizar las facilidades adecuadas de este Banco.

Banco de la Habana

3091 Nbre.-1

CAJAS RESERVADAS

Las tenemos en nuestra Bóveda construida con todos los adelantos modernos y las alquilamos para guardar valores de todas clases, bajo la propia custodia de los interesados.

En esta oficina daremos todos los detalles que se deseen.

Habana, Agosto 8 de 1904.

AGUIAR N. 108

N. GELATS y COMP.
BANQUEROS
2576 156-1S.

AVISO A LOS DETALLISTAS

El precio de la LUZ BRILLANTE, entregada á domicilio por nuestros carrostanques, es el de VEINTE Y TRES centavos en oro americano el galón, en los siguiente puntos: PUENTES GRANDES, MARIANAO, GUANAJAY y puntos intermedios.
ARROYO APOLO, SANTIAGO DE LAS VEGAS, SAN ANTONIO DE LOS BAÑOS y puntos intermedios.
GUANABACOA Y CASA BLANCA.
THE WEST INDIA OIL REFINING Co.
San Pedro Núm. 6.—Habana.
1326 6-20

Ramón Benito Fontecilla

COMERCIANTE Y BANQUERO

Corresponsal del Banco Nacional de Cuba.—Agencias y Comisiones.
Rea. 65.—Apartado 14.—Jovellanos, Cuba.
2654 312-16 S.

BANCO NACIONAL DE CUBA

Activo en Cuba: $32.900,000-00

"PARA CONSERVAR HAY QUE PROTEJER," es un hecho tan palpable que no cabe discutirlo un solo momento. Tampoco cabe discutir el hecho de que gran protección (contra robo, incendio, inundación, etc.,) necesitan todo importante documento, bonos, acciones, valiosas joyas, etc. Esta protección la ofrece la gran Bóveda de acero de este Banco, cuya sola puerta pesa 14 toneladas. El costo varía desde $5 por año en adelante. Los visitantes son recibidos con el mayor gusto. Pídase el librito "PROTECCION."

3075 Nbre.-1

EL IRIS

COMPAÑIA DE SEGUROS MUTUOS CONTRA INCENDIO

Fundada en el año 1855.

Oficinas en su edificio propio: Empedrado número 34

Capital responsable	$ 51.510,880.00
Siniestros pagados	$ 1.663,524.49
Fondo de reserva disponible	$ 266,597.55
Sobrante para repartir en 1911, entre los señores Asociados, según acuerdo de la Junta General, y equivalente un 57-38 y medio por ciento de la cuota cobrada en 1909	$ 41,764.16

CUOTAS DE SEGUROS, LAS MAS ECONOMICAS Y SIN COMPETENCIA.

Fondo de reserva completo y productivo.

Habana, Octubre 31 de 1910.

El Consejero Director de mes,
SAMUEL GIBERGA Y GALI.
3116 Nbre.-1

GIROS DE LETRAS

N. GELATS Y Com.
108, AGUIAR 108, esquina A AMARGURA
Hacen pagos por el cable, facilitan cartas de crédito y giran letras á corta y larga vista sobre Nueva York, Nueva Orleans, Veracruz, Méjico, San Juan de Puerto Rico, Londres, París, Burdeos, Lyon, Bayona, Hamburgo, Roma, Nápoles, Milán, Génova, Marsella, Havre, Lella, Nantes, Saint Quintín, Dieppe, Tolouse, Venecia, Florencia, Turín, Masino, etc.; así como sobre todas las capitales y provincias de
ESPAÑA E ISLAS CANARIAS
2575 156-1S.

G. LAWTON CHILDS Y CIA.
BANQUEROS.—MERCADERES 22
Casa originalmente establecida en 1844
Giran Letras á la vista sobre todos los Bancos Nacionales de los Estados Unidos, dan especial atención.
TRANSFERENCIAS POR EL CABLE
2860 78-1 Oct.

J. A. BANCES Y COMP.
BANQUEROS
Teléfono número 36.—Obispo número 21
Apartado número 716
Cable: BANCES.
Cuentas corrientes.
Depósitos con y sin interés.
Descuentos, Pignoraciones.
Cambio de Monedas.
Giro de letras y pagos por cable sobre todas las plazas comerciales de los Estados Unidos, Inglaterra, Alemania, Francia, Italia y Repúblicas del Centro y Sud-América y sobre todas las ciudades y pueblos de España, Islas Baleares y Canarias, así como las principales de esta Isla.
CORRESPONSALES DEL BANCO DE ESPAÑA EN LA ISLA DE CUBA
2861 78-1 Oct.

HIJOS DE R. ARGÜELLES
BANQUEROS
MERCADERES 36. HABANA
Teléfono núm. 70. Cable: "Romonargue"
Depósitos y Cuentas Corrientes. Depósitos de valores, haciéndose cargo del Cobro y Remisión de dividendos é intereses. Préstamos y Pignoraciones de valores y frutos. Compra y venta de valores públicos é Industriales. Compra y venta de letras de cambio. Cobro de letras, cupones, etc. por cuenta ajena. Giros sobre las principales plazas y también sobre los pueblos de España, Islas Baleares y Canarias. Pagos por Cables y Cartas de Crédito.
2858 156-1 Oct.

J. BALCELLS Y COMP.
(S. en C.)
AMARGURA NUM. 34
Hacen pagos por el cable y giran letras á corta y larga vista sobre New York, Londres, París y sobre todas las capitales y pueblos de España é Islas Baleares y Canarias.
Agentes de la Compañía de Seguros contra incendios
"ROYAL"
1994 152-1 Jl.

ZALDO Y COMP.
CUBA núm 76 y 78
Hacen pagos por el cable, giran letras á corta y larga vista y dan cartas de crédito sobre New York, Filadelfia, New Orleans, San Francisco, Londres, París, Madrid, Barcelona y demás capitales y ciudades importantes de los Estados Unidos, Méjico y Europa, así como sobre todos los pueblos de España y capital y puertos de Méjico.
En combinación con los señores F. B. Hollin and Co., de Nueva York, reciben órdenes para la compra y venta de valores ó acciones cotizables en la Bolsa de dicha ciudad, cuyas cotizaciones se reciben por cable diariamente.
2859 78-1 Oct.

BANCO ESPAÑOL DE LA ISLA DE CUBA

Oficinas: Aguiar núms. 81 y 83.

DEPARTAMENTO DE GIROS.

Hace pagos por el cable, Facilita cartas de crédito y giros de letra.

en pequeñas y grandes cantidades, sobre Madrid, capitales de provincias y todos los pueblos de España é islas Canarias, así como sobre los Estados Unidos de América, Inglaterra, Francia, Italia y Alemania.

3082 Nbre.-1

La Colonia Española

Está siendo extensa y concienzudamente discutido y concretamente aclarado el asunto de la Representación Central de las Colonias Españolas que con tanto tesón como desinterés hemos venido exponiendo y defendiendo.

Ya sabíamos que cuestión de tal monta é importancia para los más altos y sagrados intereses de nuestras agrupaciones había de atraer y fijar poderosa é intensamente su atención y sus miradas hacia nuestra campaña. Ya presentíamos que nuestra voz, lejos de perderse en el desierto de la indiferencia había de vibrar en los oídos y en el corazón de las Colonias Españolas. Y tratándose de una obra trascendental, noble y hermosa, suponíamos también que no le habían de faltar en su camino conatos de obstrucción, fantasmas de recelos y suspicacias, arenosos montículos de humana fragilidad.

Y estamos satisfechos, plenamente satisfechos de los resultados y frutos de nuestra campaña. Los españoles de las Colonias y de algunos Centros Regionales han respondido explícita y espontáneamente á nuestra voz. Han hablado también alto y claro "La Unión Española" de la Habana y "La Correspondencia" de Cienfuegos, colegas de reconocida y probada sensatez, cuyo profundo y arraigado patriotismo á nadie se le ocurrió jamás poner en tela de juicio. Y la respuesta de aquellas agrupaciones españolas y de estos colegas, castizamente españoles, ha armonizado con nuestra voz, ha venido á ahondar nuestra convicción sobre la necesidad y la eficacia de nuestra campaña y ha robustecido nuestros alientos para llevar hasta la cima la realización de nuestro proyecto.

La bien meditada y sustanciosa carta que con la firma de "Un Español" nos envió para su publicación un prestigioso y antiguo miembro de la Colonia de Cienfuegos, la no menos patriótica y luminosa que con el nombre "Otro Español," recibimos de Matanzas, la que para reforzar é iluminar nuestra cuestión con importantísimos datos históricos nos remitió desde el Centro de la siempre entusiasta agrupación española de Sagua, su celoso y autorizado Secretario señor Folla, la que publicó el digno Presidente de la de Pinar del Río y las adhesiones valiosas que de Camagüey y Santiago de Cuba nos dirigen en cartas particulares, son prueba irrefutable, abrumadora de que nuestros compatriotas de provincias han palpado la honda y urgente necesidad de que se lleve á cumplimiento lo que tan insistentemente hemos pedido y sostenido: la Representación Central de las Colonias Españolas.

Respecto á las agrupaciones existentes en la Habana ya nuestros lectores conocen las expresivas y elocuentes cartas en que el señor Machín, Secretario del Centro Asturiano, y su Presidente interino, señor don José Inclán, prodigaban elogios y aplausos á nuestra labor y demostraban sus vehementes deseos de ver definitivamente establecido el Comité Central que una y represente á todas las colonias de la Isla. "La Asociación de Dependientes" reconoce asimismo la conveniencia y necesidad de que las colectividades españolas de Cuba tengan una prestigiosa y autorizada representación en la Habana. Así lo inferimos de la carta publicada por don Pedro A. López en la "Tribuna Libre del DIARIO DE LA MARINA. En cuanto á lo demás que indica la citada carta, la Asamblea de las Colonias Españolas ha de ser la que elija y determine el Comité que las ha de representar.

Aun más; un periódico de esta ciudad, enemigo gratuíto y sistemático del DIARIO DE LA MARINA, abrió en sus columnas, con la sana y buena intención que es de suponer, un interrogatorio á las sociedades españolas para que emitiesen su opinión sobre nuestro proyecto. Y, efectivamente, la mayor parte de las contestaciones han sido por completo favorables á la formación del Comité Central que pretendemos.

La última respuesta fué la del Presidente del Casino Español de Sagua la Grande, que dice así:

"Cuanto á la creación de un Comité Central que asuma, cerca de los altos poderes de la República y al lado del Ministro de nuestra patria, la representación de todos los españoles que residimos en Cuba, lo estimo no solo conveniente, sino absolutamente necesario; y entiendo que esto puede y debe hacerse sin que por ello se menoscabe, ni altere, ni modifique el funcionamiento interior con que vienen desenvolviéndose y progresando las sociedades españolas y los centros regionales."

Es exactamente lo mismo que hemos venido manifestando é inculcando desde el principio de nuestra campaña.

Nada hemos de decir de la actitud adoptada en este asunto por el muy respetable Presidente del Casino Español de la Habana, señor Santeiro, ya porque de ello nos hemos ocupado repetidas veces en nuestra sección *Actualidades* y en nuestros comentarios á la carta del señor Folla, ya porque el señor don Manuel Pinós, Cónsul de España en Cárdenas, celosísimo Secretario de la Colonia de aquella ciudad y uno de los más decididos partidarios de nuestro proyecto, se ha encargado de demostrarnos en sustanciosa y contundente carta publicada en nuestras columnas, que el mencionado Casino de la Habana fué una de las sociedades que con más ahinco y tenacidad solicitaron en otro tiempo para las colectividades españolas la representación central que el actual Presidente, señor Santeiro, pretende rechazar como innecesaria é importuna. Esperamos que el señor Santeiro notará esta rara é inexplicable contradicción y volverá noble y dignamente sobre sus pasos.

Dedúcese de cuanto llevamos dicho y recogido que las Colonias y la opinión española de Cuba apoyan con decisión nuestra campaña y anhelan la formación de un Comité Central que las represente.

Falta ahora concretar y fijar el procedimiento más eficaz y acertado para llevar á la realización este proyecto. Mas ya nos lo indicó muy oportuna y atinadamente la carta publicada en nuestro periódico por *Un Español*, con cuyas manifestaciones estamos de completo acuerdo. Se ha de proceder con la mayor actividad, según nuestro criterio y el de "Un español," á convocar una Asamblea de las Colonias y sociedades españolas. En esta convocatoria se tomará el acuerdo previo de invitar á los Centros Regionales á que se adhieran al proyecto. Dado este importante paso, se elegirá, por votación de los Delegados concurrentes á la Asamblea, el Comité Central, compuesto de nueve personas. Los Centros Regionales podrán proponer dos miembros de su seno para que los representen en el Comité. El Presidente del Casino Español de la Habana será declarado *vocal nato* de dicho Comité Central. Se invitará á las Colonias Españolas de provincias á que propongan tres vocales. Los otros tres que han de completar el Comité serán elegidos entre las personas más cultas, influyentes y beneméritas, dentro de la misma Colonia.. .. El Presidente será nombrado por los miembros del mismo Comité.

Este procedimiento, que estimamos el más atinado, discreto y fácil, y que, claro está, solo es un proyecto á discutir si se le estima digno de ser tomado en consideración, convencerá aun á los más inclinados al recelo, al resentimiento y á la suspicacia que está muy lejos de abrigar nuestro ánimo la más mínima animadversión hacia los Centros Regionales, á los cuales hemos probado tantas veces nuestra estimación y afecto prácticos y sinceros y que muy lejos también de pretender menoscabar el prestigio y autoridad de ninguna asociación española, nos esforzamos de todas veras en harmonizar y engrandecer los intereses de aquellos y de éstas, y en robustecer el respeto y el hondo cariño que siempre nos han merecido.

BATURRILLO

El domingo último tuve el gusto de saludar al representante reelecto por mi provincia, Severo Moleón. Un grupo de liberales, presidido por Leoncio Acosta, ofreció á él y á Nodarse un banquete fraternal.

Varias veces han sido obsequiados de igual modo ambos personajes y he visto con indiferencia los homenajes, no obstante saludar siempre con afecto á dos vueltabajeros que han sabido abrirse paso en la vida del país. Pero eran actos políticos, de mera propaganda, de labor de partido; y eso, á mí que no creo en la eficacia de la política que hacemos, me importaba poco. Pero el banquete del domingo fué en agradecimiento de las gestiones que ellos ayudaron á hacer al Acosta, para obtener créditos con que empezar la carretera de Guanajay al Jobo y de Mariel á Guajaibón, que son dos indispensables vías de comunicación en dos pobladas zonas rurales.

Y como me parece bien que se agradezca el favor, y más cuando él es hecho á la localidad donde se vive, tomé buena nota del acto y repito á Moleón la expresión de mis personales simpatías, puesto que él siempre responde cuando en nombre de mi pueblo se le llama.

Que no me quieran mucho algunos de los que precisamente suelen aprovecharse de esas concesiones, no empece para que yo desee el fomento, el progreso, la riqueza y la civilización más cabal de la comarca donde nací.

* * *

El señor Justo Ruiz de la Peña desea hacer constar que estuvo errado el corresponsal de "El Clarín," de Caibarién, que me dió pie para ciertos comentarios; pues los admiradores del difunto Ferrer volvieron á reunirse en Armenonville el 17 de Octubre, no obstante el ciclón, para conmemorar la fecha del fusilamiento, y que los periódicos "Tierra" y "El Socialista" publicaron números extraordinarios con tal motivo.

Bueno: se informó mal el corresponsal. Y como yo no recibo esos periódicos ni paso por Armenonville, acepté su dicho. Pero queda en pie mi afirmación: El 95 por ciento de los tribunos y escritores provincianos que armaron el gran jaleo hace un año, todavía no han leído dos líneas escritas por don Francisco Ferrer; el 80 por ciento de ellos, no reciben ni "Tierra" ni "El Socialista." Y váyase lo uno por lo otro.

Una observación de mi comunicante: "Los intelectuales cubanos no asistieron á esas conmemoraciones anarquistas; siempre los intelectuales cubanos volvieron la espalda á esas propagandas, gastando sus energías en el Ateneo y las conferencias escolares." Luego, los propagandistas émulos de Ferrer ¿no son intelectuales, ó no son cubanos?

* * *

De Santiago de las Vegas me llegan quejas contra las terceras tandas de un teatrito donde—dicen—se exhibe una mujer en cueros vivos.

¿Qué quiere mi comunicante que hagamos después de tan largas campañas por la moral de las costumbres?

Si las autoridades lo permiten, y el pueblo elije á esas autoridades, y las familias honradas se resignan ¿no prueba ello que predicamos en desierto?

Este momento histórico es de hondo desbarajuste en todos los órdenes de la vida. Y se cansa el herrero de machacar con un pequeño martillo sobre el grueso lingote de hierro frío.

* * *

Otro lector, haciendo justicia á los méritos de Armando Riva, que tantas buenas disposiciones ha adoptado en el tiempo que lleva al frente de la Policía Nacional, indica ciertas reformas en el servicio, que juzga complementarias de la organización dada por aquél al Cuerpo, en su deseo de que resulte tan prestigioso, serio y respetado como en otros países lo son los Cuerpos de seguridad pública.

Para mi comunicante, el plan de las cuatro horas de servicio daba un resultado admirable, mientras que con el de las seis horas y media consecutivas—resucitado en estos días—no es dable exigir á un vigilante que no se fatigue, resintiéndose de su cansancio la función que debe realizar. No debe obedecer la resurrección del antiguo plan al propósito de aumentar el fondo de Beneficencia y Recompensas, con el producto de las multas que se imponen por reportes justificados: el motivo sería demasiado pequeño, frente á las generales conveniencias.

Un guardia que está cuatro horas de posta, caminando ó fijo en determinados sitios, tiene bastante trabajo; dormirá, se aseará, descansará y volverá á estar expedito y ágil; pero dos horas y media más, teniendo que hacer el hombre actos y necesidades muy naturales, acaban por quebrantarle. A ningún obrero, ni siquiera á ningún escribiente, se le exige tanto tiempo de labor continuada.

Atendibles todas las indicaciones que hace este lector en su carta, creo ocioso repetirlas, siendo tan inteligente observador el general Riva: él comparará ambos planes y atenderá al bien público, aunque el fondo de Recompensas no crezca.

* * *

Lola Roldán, viuda de Domínguez, la piadosa Lola, ha dado á conocer la existencia y dificultades de una caritativa institución: el colegio "Jesús María," establecido en Revillagigedo 102.

Donada la casa por don Segundo Muñiz á las Hermanas de la Caridad, este anciano, sin familia, exigió en cambio una modesta pensión vitalicia y que las Hermanas le asistieran en su último trance: condiciones que se cumplieron.

Durante largos años, y sin que se explique más que en la devoción abnegada de semejantes mujeres, el colegio se ha sostenido luchando heroicamente con las necesidades, al punto de haber pasado días negros sobre aquella casa. Pero la señora Baró de Pedro acudió más de una vez con notoria munificencia en su ayuda, y últimamente dejó un legado en su testamento, con el cual la Superiora reedificó y amplió el edificio.

Llega la Sanidad de la República un día, y ordena, ó la reparación de lo que estaba ruinoso ó la clausura del colegio: el Estado no entiende de instituciones ni de finalidades; falta higiene, hay peligro, la estética urbana se resiente, hay que derribar; si es asilo, á la calle las recogidas; si es colegio, al arroyo las huérfanas. Y como la Iglesia y el Estado no hacen migas y la Constitución prohibe favorecer cultos, desde que son Hermanas las maestras y llevan escapularios al cuello, como si teatro ó casa de juego fuera el edificio: ó la reforma, ó la clausura.

Entonces el Obispo da dos mil duros, el Ayuntamiento cuatro mil, la señora de Gelats y D. Francisco Valle, mil cada uno, y la reedificación se hace. Una subvención mensual de la Corporación popular permite dar almuerzo á las pobrecitas alumnas. Y hoy un promedio de asistencia de 250 niñas, corona la generosa iniciativa de las fundadoras.

Media docena de almacenistas contribuyen con víveres para la alimentación de las internas pobres; media docena de damas caritativas pagan los gastos de instalación del internato: allí se educa á muchas inocentes niñas, y se las atiende y cuida con solicitud maternal: las Hermanas son heroínas en esa voluntaria altruísta misión.

Y ahora pregunto: ¿es bueno ó es malo eso para la sociedad cubana? ¿es admirable y plausible ó no lo es, que esas inocentes cubanitas encuentren pan, hogar, educación, cariño, de mujeres que no las parieron, que no tienen con ellas vínculos de parentesco, que no las reclamarán mañana el pago de las clases ni la devolución de la ropa y los alimentos que les dieron? ¿Estarían mejor esas niñas, las que son huérfanas, recogidas por pobres familias ó vagando por las calles; las que tienen padres miserables, pudriéndose en la atmósfera corruptora de las ciudadelas; unas y otras sin cultura, sin fe, sin pudores ni perspectivas de ennoblecimiento y grandeza? Pues esa obra, que el Estado no podría realizar, porque apenas si puede sostener sus hospitales y ya tiene repleta la Casa de Beneficencia; esa obra que los incrédulos no acometen, que los materialistas no intentan, que los espíritus fuertes ven con indiferencia, mujeres que visten sayales y llevan escapularios, las realizan.

Y lo que yo digo á los que de oscurantista me acusan porque lo noble y lo bueno ensalzo, hágalo quien lo haga: supongamos que se cumplen vuestros deseos, que se desorganizan y prohiben las Congregaciones religiosas; que os dais el gusto de ver á las Hermanas de la Caridad, de Revillagigedo 102, entrar y salir en el taller de despalillo ó en el tren de lavado. Bien ¿es que ahora vuestras esposas y vuestras hijas dejan el hogar y se meten en el colegio "Jesús María," á enseñar niñas, asistir enfermas, consolar llantos y es que se van á dedicar á pedir limosnas para sostener la institución, dejando á vuestro cuidado los hijos que tengáis? ¿O es que vosotros, los varoniles escépticos, vais á alquilar maestras y nurses para que sustituyan á las Hermanas y á subvenir como Gelats, Valle y el Obispo á las necesidades del colegio?

¿No pensáis tal? ¿Y por qué entonces hacer de perros de hortelano, cuando hay tantas niñitas infelices?

JOAQUÍN N. ARAMBURU.

LA PRENSA

El proyecto de presupuesto para el próximo año económico sugiere á *El Comercio* de esta capital, estas ideas:

El Mensaje Presidencial remitiendo á la Cámara el proyecto de presupuestos para el año de 1911 á 1912, tal como ha sido dado á la prensa y esta lo ha hecho público, hace pensar en la marcha que lleva la República imponiendo al pueblo sacrificios superiores á sus fuerzas y al trabajo erogaciones que retardan, cuando no paralizan, el avance natural que la riqueza necesita para ser fuente de producción y trabajo.

Verdad es que aparece con una disminución de dos millones de pesos en su totalidad; pero esa disminución, comparando el presupuesto del año en curso, es más que absoluta, relativa, porque ni sabemos todavía cuál será el alcance del presupuesto corriente al liquidarlo, ni lo presupuestado ahora para el entrante año económico, es la cifra absoluta, ni puede ser considerada com tal la suma que arroja, dado nuestro modo de administrar y la ligereza con que venimos procediendo en todos los órdenes.

Treinta y cuatro millones de pesos para un pueblo de dos millones de habitantes, es demasiado dinero, sobre todo teniendo en cuenta que en su mayor parte esos millones se dedican á pagar gastos improductivos y hasta contrarios á la producción, que es fuente única de la riqueza general, ya que la mayor parte del personal que absorbe el presupuesto ó su mayor cifra, está sacada de las fuentes del trabajo, en las que daría al país lustre, utilidad y poderío, que le hace suma falta.

El proyecto de presupuesto es malo por alto, y es peor que malo por adolecer su estructura de los mismos defectos que los que le antecedieron.

Yucayo publica un artículo doctrinal titulado "Fortaleza y abnegación" y de sus párrafos entresacamos el siguiente:

"Quien no espera vencer ya está vencido", dijo el clásico español. Y ello es cierto. Hay que perseverar en el esfuerzo para ser dignos después del galardón, de la recompensa ó del premio. Los que más abatidos y decepcionados se hallan, deben pensar en que hay otros en peores condiciones que ellos. Hombres de mérito son á veces atropellados en sus derechos; pero también los hay que tienen talla y virtudes y no se les reconoce que las poseen en grande ni en pequeña escala. Es mucho ya, que se nos reconozca que tenemos derecho á un premio, aunque no lo alcancemos, por circunstancias fortuitas ó por motivos especiales. Lo más triste es vivir postergados y asfixiándonos en un medio inferior á nuestra cultura, en un ambiente malsano, en los cuales los pigmeos son gigantes y los analfabetos unas eminencias, con vistas á eruditos á la violeta. Lo triste es enmohecerse en los organismos políticos, perder la fe, la esperanza en todo, y ver como se apodera de nosotros lentamente el escepticismo desconsolador y enervante, al darnos cuenta de que no se estiman ni saben apreciar nuestras aptitudes, ó tal vez se estiman y se aprecian demasiado, aunque esto último parezca una paradoja

Nosotros creemos que en política no hay postergados. Un hombre de altos conocimientos es digno de ocupar un alto puesto entre la colectividad que lo admira; pero si ese hombre no reune á su saber otras facultades de acción y de acometividad, no llevará su grupo á la victoria. Su misma inteligencia le convencerá de que no es el más apropósito para el cargo de jefe, y en vez de ser postergado por otro, se posterga á sí mismo.

Generalmente estos hombres son utilísimos como consejeros; más no como jefes ó caudillos. Este último cargo requiere gran perspicacia y decisión, dotes que suelen poseer los que viven y crecen en el rudo fragor de las luchas sociales.

Las Dos Repúblicas, periódico de Camagüey, opina que en la actualidad debe descansarse un poco de la política, para no entorpecer la campaña azucarera.

Y con mucha razón dice:

La Lucha, haciéndose eco de algunas noticias que en estos días han circulado—dice *El Triunfo*—aborda "la cuestión presidencial," y después de exponer el estado en que á su juicio se halla, da por abierto un período interesante en nuestra vida política, añadiendo que las elecciones últimamente celebradas lo que han hecho es iniciar una nueva campaña, de mayor trascendencia que la mantenida para elegir representantes, consejeros y concejales.

Nosotros, con permiso del colega, creemos que la campaña que ahora va á iniciarse y que se debe llevar á cabo con brío y entusiasmo insuperables, no es precisamente la campaña presidencial, sino la campaña azucarera.

Hay que dar un pequeño respiro, una breve tregua á las luchas políticas para dedicar todas las actividades, todas las energías á la producción, base de la riqueza nacional, sin cuyo próspero desenvolvimiento son irreali-

NEUROSINE PRUNIER
RECONSTITUYENTE GENERAL

FOLLETIN 49

EL COCHE NUMERO 13

POR

JAVIER DE MONTEPIN

(Esta novela, publicada por la casa editorial de Sopena, de Barcelona, se encuentra de venta en la "Moderna Poesía," Obispo 123.)

(Continúa.)

—Sois hijo de uno de los más antiguos servidores de mi familia. Vuestro padre me demostró su afecto en circunstancias difíciles de mi vida. He creído que debía hacer cuanto de mí dependa para pagar al hijo la deuda contraída con su padre.

—Me consideraría dichoso si se presentase ocasión de atestiguar al señor Duque, no con palabras, sino con actos, mi gratitud sin límites.

—Quizá se presente esta ocasión. No dudo de vos, podéis estar convencido, señor Thefer. Sé que sois bueno y agradecido. Por lo mismo deseo más seros útil.

—El señor Duque me colma de favores—dijo el insuector en alta voz, al mismo tiempo que pensaba:—Este exordio oculta algo grave. Este gran señor tiene algo que pedirme.

Jorge de La Tour Vandieu necesitaba, en efecto, de Thefer; pero se proponía llegar á su objeto por caminos tortuosos.

El Duque prosiguió:

—¿Seguís ocupado con especialidad en los asuntos políticos?

—Sí, señor Duque.

—Entonces conoceréis las conspiraciones contra el orden de cosas establecido y contra la existencia del Soberano, que se traman en el extranjero, y cuyos instigadores vienen generalmente de Italia y establecen en Londres una especie de cuartel general antes de llegar á París.

—Me hallo al tanto de esos tenebrosos manejos, y deploro, como buen ciudadano, que Inglaterra sirva de asilo á los criminales. Sabemos que en este momento prepárase una conspiración al otro lado de la Mancha, y que vidas augustas están amenazadas; pero hasta ahora nada hay determinado ni se sabe positivamente nada. Los informes que se reciben resultan, generalmente, falsos. Redoblamos la vigilancia y no procedemos á una detención injustificada; pero tampoco llegamos á echar mano á ningún pobre diablo que, por miedo ó por codicia, revelara los secretos de la conspiración.

—¿No han sido cogidas hombas procedentes de Londres?

—Sí, señor Duque, en una fonda.

—¿Se ha negado á hablar el indivíduo á quien pertenecían?

—Ha desaparecido y nó se sabe de él.

—Thefer—dijo el Duque después de una pausa.—Si sorprendierais á uno de esos impalpables agentes de Italia que llegan de Londres os harían justicia en la prefectura, ¿no es cierto?

Los ojos del inspector se animaron.

—¡Ah, señor Duque!—exclamó.—Con una captura así podría tener ambición, podría pedirlo todo y obtenerlo todo.

Thefer había dicho las palabras precedentes con entusiasmo; pero este fuego se apagó en seguida, y dijo con desaliento:

—Desgraciadamente no puedo esperar nada y tengo que confesar y lamentar mi impotencia.

—Pues bien, yo—dijo Jorge de La Tour Vandieu.—yo puedo facilitar vuestra empresa.

—¿Vos, señor Duque?

—Sí, yo. He visto uno de esos misteriosos agentes. He estado tan cerca de él, como ahora lo estoy de vos.

—¿El señor Duque me permite que le pregunte dónde se ha verificado el encuentro?

—En París. El hombre en cuestión se halla aquí hace algunos días.

—¿El señor Duque conoce el domicilio de ese hombre?

—No, y comprenderéis que no me era permitido seguirle; ¿pero no podréis descubrir dónde vive?

—Seguramente, si el señor Duque quiere decirme el nombre y las señas particulares del personaje.

—No sé el nombre... Podría daros las señas, pero haré algo mejor, indicaros el día y lugar donde podéis capturarle.

—¿El día?

—El jueves.

—¿Y el sitio?

—El cementerio Montparnasse . . . donde le he visto yo. Allí irá á ponerse de acuerdo con una mujer afiliada á los conspiradores de París.

—¿El señor Duque sabe quién es esa mujer?

—No, y comprenderéis que es inútil que yo figure en el asunto por ahora. . .más adelante. . .veremos. Lo principal es detener á ese hombre que forma parte de una sociedad secreta que amenaza la vida del jefe del Estado. Una vez preso, me lo comunicaréis antes que á nadie, ¿oís? antes que á nadie, y asistiré al registro que hagáis de sus papeles.

El inspector escuchaba con respeto al poderoso interlocutor. La causa que impulsaba al señor de La Tour Vandieu, le parecía clara y distinta.

Quiso convencerse de que no se engañaba y aventuró tímidamente esta pregunta:

—¿Ese hombre es sin duda enemigo personal del señor Duque?

El senador contestó solemnemente:

—Thefer, habláis sin reflexionar. ¿Cómo puede ser enemigo mío si hace veinticuatro horas que le conozco? Es enemigo del Emperador y esto justifica todas las medidas preventivas contra él.

—Comprendido, señor Duque, y como á vos, me parece urgente la captura, pero es necesario, sin embargo, que no sea arbitraria. ¿Es verdad que en casa de ese hombre se encontrarán papeles que le comprometen?

—Cierto que sí. El registro que presenciaré dará grandes resultados. Os lo prometo...y de utilidad para vuestras aspiraciones, así como para la seguridad del Estado. Importa solamente que hasta nueva orden nadie se entere.

—Es indispensable, no obstante, que me dirija á quien en derecho corresponde darme la orden de arresto.

—¡Cómo! Os creía provisto de decretos de arresto en blanco y autorización para llenarlos en determinadas ocasiones por vos mismo.

—Sí, pero sólo en circunstancias tan raras...Podré, sin embargo, adquirir uno de esos decretos, porque inspiro confianza; pero para llenarle necesito el nombre del acusado.

XXXVIII

—Dejad el sitio del nombre en blanco, más tarde lo llenaréis después de la detención.

—Eso será completamente ilegal.

—¿Qué importa? La intención justifica esta ilegalidad.

—Señor Duque, comprometo mi posición.. y no tengo otro medio de vida que mi empleo.

—Desechad todo temor; acepto la responsabilidad de vuestros actos. Es necesario que ese hombre sea detenido ¿lo entendeis? "¡necesario!"

—Lo será, pues, señor Duque. . .Estoy á vuestras órdenes.

—El jueves próximo, el indivíduo se dirigirá, entre ocho y nueve de la mañana, al cementerio Montparnasse, estoy seguro. Yo estaré, y vos también, desde las ocho.

—¿Solo?

—Tenéis confianza en vos mismo?

(*Continuará.*)

zables las ofertas más hermosas de los partidos ó sean las que atañen al bienestar general.

Las agitaciones electorales siempre dan lugar á una cierta paralización en los negocios y por consiguiente no deben enredarse deben enredarse como las cerezas, sino tener francas soluciones de continuidad, marcados parentésis que hallan su más adecuado lugar, entre nosotros, en la época de la zafra, que precisamente se iniciará de un momento á otro.

El sol sale á la hora que debe salir y no cuando se le antoja á los madrugadores, debiéndose dar, en todos los asuntos, tiempo al tiempo.

Efectivamente, después de unas elecciones conviene un alto de quietud ó de labor de otro género.

El Camagüeyano, á pesar de todo, aborda la cuestión presidencial y le aplica argumentos matemáticos, como se verá.

El general Gómez, pues, si la lógica no es una mentira, ni la psicología política un cuento de camino, se quedará á un lado con su grupo villareño de antiguos republicanos, grupo que, incapaz de marchar sólo hacia finalidad alguna de índole general en la administración patria, caerá del lado donde se inclina, caerá del lado á donde las leyes de afinidad le impulsan, caerá del lado á donde caen las piedras que una erupción volcánica lanza en el espacio: ó sea, volverá al punto de partida. Y el punto de partida se llama hoy en Cuba Partido Conservador, pese á quien pese y cuadre ó no cuadre á tantos sabios improvisados y sin ortografia como le están enmendando la plana, de palabra y por escrito, al pobre Stuart Mill, sin haberlo leído siquiera.

Realizada esa redación de carácter realmente químico, la política cubana podrá representarse esquemáticamente en forma de triángulo rectangulo.

Así:

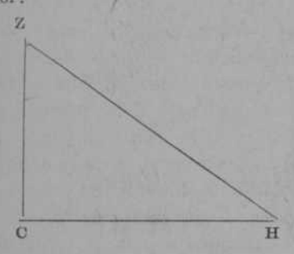

En este triángulo rectángulo Z,C, H, el angulo de 45grados Z- representará el *zayismo*, el ángulo de 45 grados H, representará *hernandizmo*, i el ángulo de 90 grados C, representa al Partido Conservador, evidentemente.

No abrigamos la pretensión de que el símil sea exactamente matemático por lo que respecta á Z y H. Pero sí la tenemos respecto á que, sea hayor el ángulo Z, ó sea mayor el ángulo H, entre los dos no sumarán más de los 90 grados, mitad de la suma de los tres ángulos del triángulo, igual á los rectos, ó á 180 grados.

Dejando ahora la geometría á un lado y volviendo á la actualidad política en Cuba, ¿qué consecuencia palpable es la que se deduce de todo esto?

Una muy sencilla: que el Partido Conservador, que perdió desastrosamente las elecciones hace dos años y que materialmente, aunque sin desastre, las ha vuelto á perder ahora, es en realidad el único partido sólido y de garantías para la República que queda en Cuba.

Y si el único partido "sólido" está en crisis—crisis de jefes, y crisis de prensa—¡cómo estarán los otros!

La Independencia, de Santiago de Cuba, publica el siguiente suelto:

En Sagua de Tánamo ha habido ayer un incidente relacionado con la cuestión religiosa.

Parece ser que un ministro protestante hace uso de la palabra, predicando ó propagando sus ideas, en la plaza pública que queda frente á la iglesia católica.

Los que en ésta se reunen se quejan de que les molestan estas prédicas en el ejercicio de su culto.

El ministro protestante manifiesta que está en su derecho hablando donde lo hace.

Con este motivo el señor Alcalde municipal de Sagua de Tánamo ha intervenido en el asunto.

No sabemos en qué forma habrá sido su intervención.

Los católicos creen que habiendo en la población otros lugares, igualmente apropiados para esas públicas conferencias, no debía escogerse de preferencia la plaza ó parque que precisamente queda al frente de la iglesia católica.

Y tienen los católicos razón sobrada.

De *La Fraternidad*, de Pinar del Río:

Los Ayuntamientos con la situación actual, están pasando la pena negra, para poder llenar sus obligaciones, pues siendo imposible cobrar los impuestos porque los contribuyentes no lo pueden pagar, fácil será comprender que están inutilizados para llenar sus obligaciones.

El gobierno dado su estado actual que tampoco tiene de donde sacar para ayudar á los Ayuntamientos en la proporción que necesitan, no puede darles esos recursos, y por lo tanto, tampoco puede exigirles el cumplimiento de sus deberes, porque es materialmente imposible el cumplirlo, con lo cual la situación se agrava en las localidades donde esto sucede; pues no se pagan las atenciones ni al personal, con la regularidad debida, ni se atienden las obligaciones porque no puede ser.

¿Qué harían los Ayuntamientos con embargar y rematar á los contribuyentes? Empeorar la situación, pues causarían más gastos, y no encontrarían quien rematase, y caso de haber alguno sería con la ruina del contribuyente por completo.

Como los Ayuntamientos está el Consejo Provincial, pues si no cobran los primeros, tampoco el segundo cobra, puesto que el cobro se efectúa por los primeros. ¿Qué hacer? Veremos lo que los grandes economistas paran en la actual situación.

Nosotros cortaríamos por lo sano, por aquello de á grandes males, grandes remedios. Nuestra primera medida sería quitar los Consejos, porque según dicen no hacen falta, y casi tienen razón los que tal piensan, y en segundo lugar, dejaríamos los empleados más necesarios en los corporaciones municipales y les diríamos á los demás, caballeros ya se acabó la molienda que aquí había y por lo tanto están ustedes de más, en este ingenio.

Eso habrá que hacer, por necesidad cuando no se atreva nadie ha hacerlo, por el propio raciocinio.

Contestando á una réplica de *El Triunfo*, insiste *La Lucha* en probar que las fuerzas políticas de los dos partidos militantes están casi equilibradas y aconseja la armonía de relaciones políticas, con estas frases:

No hemos negado ayer, como no lo negamos al dar cuenta del resultado de las elecciones, que los liberales hubiesen alcanzado la mayoría para representantes en cinco provincias. No hemos afirmado tampoco que las fuerzas electorales de los conservadores y los liberales sean "iguales." Lo que sostenemos es que, á juzgar por el resultado de los escrutinios, eran "casi iguales," lo que entendemos fácil de demostrar. Donde quiera que han perdido los conservadores, han perdido por pocos votos relativamente. Véase en la Habana, por ejemplo, lo ocurrido. Los liberales sacan seis representantes, y los conservadores cinco. La Habana ha sido siempre una provincia eminentemente liberal. Siempre ha sido en ella abrumadora la mayoría. El hecho de que hayan logrado los conservadores seguir tan de cerca á los liberales, demuestra que el Partido Conservador ha robustecido su pujanza. En todas las otras provincias algo parecido se ha podido ver. De donde se deduce que no hemos dicho ningún disparate al afirmar que la potencia electoral de los dos Partidos mejor organizados en la República es "casi igual."

Y téngase en cuenta que siempre la posesión del Poder da alguna ventaja al Partido gobernante en materia electoral, aunque el Gobierno proceda con imparcialidad. Eso no creemos que lo negará nadie. Así es que no perderemos el tiempo en procurar demostrarlo.

Si nuestras anteriores afirmaciones son exactas, hay que admitir que también eran lógicas y oportunas nuestras deducciones. Decíamos, en efecto, que en vista del equilibrio que existía entre las dos grandes fuerzas políticas que se mueven en el país, era necesario buscar la mayor armonía entre ellas, lo mismo para legislar que para gobernar. Nunca negamos el derecho de la mayoría de proceder con arreglo á su criterio; pero hacer del derecho que se tiene el uso prudente y racional que las circunstancias aconsejan, es dar prueba de sensatez, y no de abdicación ni cobardía.

La Discusión, llamando al orden á los "niños" de las Cámaras, les dice:

Son ya varios los días que la Cámara de Representantes no ha podido celebrar sesión por falta de *quorum*.

Bien es verdad que la actual legislatura comenzó demasiado próxima á las elecciones, cuya labor en actividad propaganda, organización y ejecución (y hasta en dinero, en gastos electorales) ha pesado casi exclusivamente sobre los representantes, y que muchos de éstos han quedado retenidos en las distintas provincias "liquidando" la jornada.

Pero ya es tiempo de que eso haya terminado, ya es tiempo de que cada cual ocupe su puesto y venga á cumplir con su deber.

No es serio eso de que la Cámara no pueda celebrar sesiones por falta de *quorum*, siendo este tan reducido como lo dejó el Gobernador Magoon (el *quorum* Dolz).

Mejor que eso, de menos mal efecto, sería cerrar la legislatura: un poco inconstitucional, pero menos malo. Y sino, acudir á las sesiones.

En la Cámara está ya la Ley de Presupuestos. ¿De qué valdría que el Ejecutivo cumpliera el precepto fundamental de enviar los presupuestos al Congreso en el mes de Noviembre, si no han de ser ni siquiera mirados, porque no hay *quorum* para las sesiones ni se constituyen ni trabajan las comisiones?

Nosotros esperamos que esa situación no continúe, y que cada cual cumpla con las obligaciones que voluntariamente se ha impuesto.

Y lo esperamos, sin necesidad de que el Presidente de la Cámara tenga que acudir á recursos reglamentarios que, dando ó no dando resultados, obrarían en desprestigio y menoscabo de los señores legisladores.

NOTAS IBERO-AMERICANAS

MEJICO

Los actuales sucesos

Para nadie es un secreto la forma y los procedimientos de fuerza en que ha venido sustentando su política en la nación mejicana el general Porfirio Díaz, desde que por segunda vez ocupara la presidencia de la república, para no volver á descender de tan alto sitial en ese largo período de tiempo, y sí bien es cierto que debido á ese temperamento de rigor, á esas indomables energías y á ese dictatorial sistema desplegado en su dilatada gobernación le es deudor el pueblo azteca de la benéfica paz que ha disfrutado permitiéndole que á su sombra se haya desarrollado de modo notable la riqueza pública en todos sus órdenes, que la cultura y el desenvolvimiento intelectual haya tomado ingentes proporciones y que el progreso material del país haya obtenido, en fin, un avance tan sumamente considerable, todo ello, sin embargo, no ha sido suficiente á impedir la existencia de un acentuado malestar en una gran parte del país, que no ha podido aceptar de buen grado todas esas innegables bienandanzas, á cambio de la completa conculcación de los derechos y deberes políticos inherentes á los pueblos libres.

Y ese malestar latente en el pueblo mejicano que, desde hace algún tiempo por días y por instantes se ha venido acentuando y haciéndose más ostensible, parece que con motivo de la última elección tomó serias proporciones, con mayor motivo cuanto que la designación de don Ramón Corral para ocupar la Vicepresidencia de la República gozaba de la impopularidad general, y por consiguiente á los antireeleccionistas acaudillados por Madero, se vinieron á sumar en su descontento los que eran partidarios del general Reyes para sustitución de Corral en la segunda magistratura.

El gobierno de don Porfirio seguía empleando todos los recursos de energía de que podía valerse para sofocar las manifestaciones de descontento y amenazas de rebeliones que empezaban á iniciarse en distintas formas y lugares del territorio, cuando en Rock Spring—Tejas—á consecuencia de haber el mejicano Antonio Rodríguez asesinado á su ama Mrs Henderson, las autoridades de aquel Estado lo encarcelaron, y el populacho enfurecido se apoderó del preso, lo condujo fuera de la población y le aplicó la "ley de linch," quemándolo vivo, previó un baño de petróleo.

La noticia produjo en toda la república una gran excitación, principalmente entre los estudiantes y clases populares de la capital é indignados los primeros, tuvieron una junta en la Escuela de Medicina, resolviendo organizar una manifestación de protesta, que dió principio al oscurecer en el jardín de Santo Domingo, dirigiéndose primero á los periódicos, entre ellos á la s oficinas del "The Dally Record" y "The Mexican Herald," apedrearon y destrozaron los vidrios de los balcones y como continuase la manifestación cada vez más agresiva y desordenada, fué disuelta por la policía, haciéndose varias detenciones.

Al siguiente día repitieron los estudiantes su manifestación, principalmente con el objeto de gestionar la libertad de sus compañeros, llegando una comisión á entrevistarse con el Inspector General de Policía y el Gobernador del Distrito, consiguiendo sus propósitos.

Sin embargo, la agitación no cesó, uniéndose á los protestantes, dependientes de establecimientos y una masa popular que durante la tarde y noche cometieron desórdenes y desmanes de que fueron víctimas algunos norteamericanos y sus establecimientos, y al pasar los manifestantes por frente al café "La Imperial," arrancaron una bandera americana, la desgarraron y la pisotearon.

Frente al edificio del periódico "El Imparcial" el griterío fué inmenso, pasándose de los insultos á los hechos y logrando penetrar dentro del local, donde hicieron grandes destrozos de muebles y objetos y llevándose además el populacho cuanto pudo de prendas y dinero, y por último, con los mismos periódicos le pegaron fuego, el cual, gracias al pronto auxilio de los bomberos pudo ser sofocado, continuando toda la noche apedreando puertas y ventanas de estableciimentos, oficinas y periódicos americanos.

El Embajador de los Estados Unidos Mr. Wilson le comunicó inmediatamente á su gobierno los sucesos y le lemandó instrucciones sobre el particular y á su vez al Embajador mejicano en Washington señor de la Barra informaba á la Secretaría de Relaciones del escandaloso acto de barbarie cometido con el ciudadano mejicano Rodriguez, en Tejas, é interesaba conocer la actitud que debía adoptar, á lo cual se le contestó que procediera con toda energía compatible con las buenas relaciones existentes.

En su consecuencia el referido diplomático presentó una enérgica protesta al Departamento de Estado americano y celebró una larga conferencia con el Secretario del ramo, asegurándole éste, que los Estados Unidos harían todo lo posible por aprehender á los responsables del crimen y al efecto, se telegrafió el mismo día al Gobernador de Tejas para que inmediatamente se procediera al castigo de los culpables.

A su vez se espera que el gobierno americano pedirá atentamente al gobierno mejicano que exprese su sentimiento por lo sucedido é indemnice por los daños sufridos á los americanos sin que tenga este asunto mayor alcance, pues al parecen en Washington no le han dado gran importancia á los escándalos anti-americanistas.

El Secretario de Estado Knox, aunque deplora la situación que ha surgido entre Méjico y los Estados Unidos, no cree que refleje la actitud de ambos pueblos. Las manifestaciones de resentimiento hacia los americanos que han ocurrido en la ciudad de Méjico dijo que habían causado profundo pesar al Gobierno, y estoy seguro que también al pueblo americano.

"Nunca han sido más cordiales las relaciones entre los Gobiernos y los pueblos de ambos países, relaciones asentadas sobre aspiraciones y simpatías comunes. Por esto es de lamentarse que un crimen brutal perpetrado en nuestro país se haya tomado como una excusa para una demostración de hostilidad hacia los americanos residentes en Méjico. Sin embargo, es satisfactorio pensar que semejantes demostraciones encuentran poca simpatía en la gran masa del pueblo mejicano y ninguna en el Gobierno.

"Estoy seguro que éste procederá con toda rapidez y energía á sofocar las demostraciones hostiles contra los americanos en Méjico no perdonará medio alguno para obtener el castigo de los culpables de crímenes contra ciudadanos de Méjico que residen en este país."

El gobierno mejicano como es de suponer dió órdenes terminantes prohibiendo las manifestaciones públicas, sin que por ello la policía pudiera disolver los grupos que se organizaban lanzando gritos contra los Estados Unidos y dando lugar á que se efectuaran muchas detenciones y que resultaran algunos heridos, entre ellos dos gerdarmes, pero sin embargo el Embajador americano ha creido ver complacencias y poca energía en la futrza pública para reprimir los atropellos cometidos y los ultrajes á los ciudadanos americanos, habiendo manifestado que, la culpa de todo lo acontecido la tenía el Inspector General de Policía y que las multitudes que han infestado las calles de Méjico, habrán podido injuriar á los americanos residentes, pero mayor daño habían causado á la reputación de Méjico como país civilizado, amante de la paz y del progreso.

Pero algunos periódicos entienden que el culpable verdadero de los ultrajes al pabellón americano, fué el dueño de la casa, que se permitió exhibir una enseña extranjera sin motivo justificado. Ha sido engañado, dice "El Tiempo," el señor Embajador Wilson, cuando se le dijo que la policía vió con indiferencia los maltratos á ciudadanos yanquis, pues en la necesaria represión resultaron gerdarmes heridos. Condena los ultrajes cometidos y desea que Mr. Willson sepa la verdad.

Por su parte el señor Inspector General de Policía ante las inculpaciones que el Embajador le imputaba, significó públicamente que, si el gobierno de su país preveía depuración de hechos y responsabilidades abundaba en esa misma idea, con su castigo particular sería satisfecho el gobierno americano y él, con gusto aceptaría las consecuencias de dicho castigo lo cual sería motivo para que en nada se empañaran las amigables relaciones que existen entre los dos pueblos.

Las tropas varios días han estado acuarteladas, y la Universidad y las Escuelas de Jurisprudencia, de Minería é Ingenieros muy vigiladas por patrullas que constantemente han estado recorriendo las calles de la capital y se suspendieron las corridas de toros.

Las noticias que se hicieron circular desde Rock Springs aseguraban que el linchado no era mejicano sino ciudadano americano, nacido en Nuevo Méjico, y que toda su vida la había pasado en los Estados Unidos, pero esto, se sabe que es completamente incierto, pues el Antonio Rodríguez es de Guadalajara, donde reside su familia, compuesta de madre, esposa y una hija de corta edad, y que el 29 de Agosto se contrató para ir á trabajar á Durango y de allí emigró á los Estados Unidos para hacer dinero, y frecuentemente enviaba sus pequeños ahorros para el sostenimiento de los suyos, que hoy se encuentran en completa indigencia.

En muchos puntos de la república encontraron repercusión las protestas antiamericanistas de la capital, y tanto en Puebla como en Guadalajara, Oaxaca, Toluca, San Luis de Potosí, Veracruz y otros puntos, el pueblo excitado también ha cometido desmanes y destrozos y las autoridades enérgicamente han tratado de reprimir los desafueros y protegido á los americanos.

En Guadalajara, la policía tuvo que llegar á hacer uso de las armas y fué asaltada la residencia de un americano siendo recibidos los manifestantes á tiros, resultando un niño muerto y cuatro individuos heridos; los comercios permanecen cerrados y las familias no salen á las calles, y el odio á la policía va apoderándose del ánimo de los revoltosos.

Noticias más recientes enviadas por un funcionario de la Embajada mejicana, asegurando que trescientos americanos iban en persecución de otro mejicano por haber dado muerte á un policía yankee en Anadarke perteneciente el Estado de Oklahoma, con el objeto de lincharlo, han exacerbado más los ánimos contra los americanos. El Embajador, señor la Barra, se vió en el caso de solicitar del Gobierno americano diera las oportunas órdenes para proteger al ciudadano perseguido, siendo esta nueva noticia causa de mayores algaradas en Guadalajara y Nuevo Loredo, y de que en la ciudad Porfirio Díaz y Hermosilla atacaran los consulados americanos, así como de que se ofrecieran al gobierno los servicios de todos los ciudadanos para ir á la guerra, según el cable nos comunicó oportunamente.

Las autoridades del Estado de Tejas, que al parecer no se han dado gran prisa en investigar quiénes fueron los autores del linchamiento, le han manifestado á última hora al Cónsul mejicano en Eeagle Pass que en el linchamiento habían tomado parte muchos mejicanos, así como que el mismo Rodríguez, cuando fué capturado, confesó que en una ocasión robó y mató á dos mejicanos que se hallaban recogiendo algodón, y escondió sus cadáveres, los cuales fueron descubiertos algún tiempo después; pero el caso cierto es que, á estas horas, todavía no se ha hecho ninguna averiguación seria con respecto á los autores del bárbaro suceso, y el cumplimiento de la promesa hecha por el Presidente Taft, de castigarlos, depende únicamente de los Gobernadores de Tejas y Oklahoma.

Mientras tanto, los agitadores políticos se han ido aprovechando al parecer de esa situación, que les ofrecía un momento propicio; Maderos pasó la frontera disfrazado de labriego el día ocho, y las autoridades federales venían dándose cuenta de que la propaganda revolucionaria tomaba proporciones alarmantes y se celebraban manifestacio-

Tos Ferina, Crup, Asma, Toses, Catarro, Resfriados, Difteria

Vapo-Cresolene

ESTABLECIDA EN 1879

Enfermedades de los órganos respiraderos se pueden curar más pronto y con más seguridad evaporizando Cresolene que llevando drogas al estómago.

Cresolene ha tenido 30 años de buen éxito para probar su valor. En una noche alivia la Tos Ferina y Crup. Es el mejor de todos los remedios para el Asma y Tos. La lamparita evapora la antiséptica Cresolene mientras que el enfermo duerme. Es el remedio más simple é innocuo para el niño más pequeño. Una vez que se use, ninguna madre puede pasar sin este remedio. Evapore Cresolene cuando haya Difteria y Escarlatina. Protege á los niños.

De venta en todas las farmacias.

Escribanos pidiendo nuestro libreto descriptivo.

The Vapo-Cresolene Company
62 Cortlandt Street, New York City

PARA LA
NEURALGIA
REUMATISMO

jaqueca, dolor en el costado ó en la espalda, lo he usado con excelentes resultados y nunca diré bastante

EN FAVOR DEL

LINIMENTO
"REY DEL DOLOR"
MINARD

"Y me complaceré en distribuir algunas muestras entre mis amigos si Vds. se sirven enviármelas. Se dará el nombre de esta persona á quien lo solicite.

Según se manifestaba en nuestro anuncio de trato de buena fé nos proponemos de cuando en cuando dejar á los otros que digan por qué el Linimento de Minard es el remedio más eficaz y de uso externo más limpio para todos los dolores y punzadas, y presentar el caso directamente al público, invitando á todos á que pidan por escrito una botella gratis, y probar así que sus resultados son los que pretendemos.

De venta en todas las farmacias

Minard's Liniment Manufacturing Co.

South Framingham, Mass., E. U. A.

De venta en la Farmacia del Dr. Manuel Johnson, Obispo 53 y 55, Habana.

LOS TIRANTES "SHIRLEY PRESIDENT"

son los únicos que se hacen con el cordón corredizo en la espalda, el cual se desliza instantáneamente para adaptarse á cualquier movimiento del cuerpo y alivia toda fuerza en los hombros y los botones de los pantalones. Esta marca de **"Shirley President"** no solamente es la más cómoda sino la más duradera que se puede comprar.

Pida á su proveedor de tirantes los **"Shirley President."** Fíjese en que los legítimos tienen la marca **"Shirley President"** estampada en las hebillas. Se garantiza cada par.

Evite imitaciones inferiores.

Representante en Cuba:
MORRIS HEYMANN Y CIA
HAVANA

Manufacturados por
The C. A. Edgarton Manufacturing Co.
SHIRLEY, MASS., E. U. A.

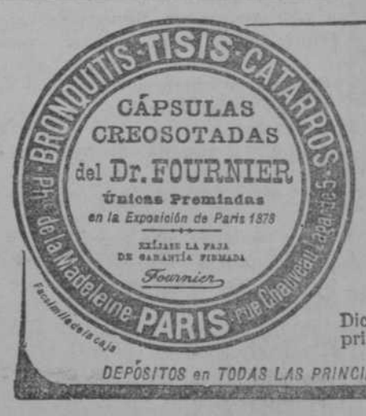

BRONQUITIS
TOS
CATARROS
y cualesquiera
afecciones pulmonares
están inmediatamente aliviadas y en seguida curadas por las
Cápsulas Creosotadas
del Doctor FOURNIER

Dichas Cápsulas son prescritas por los principales médicos del mundo entero.

DEPÓSITOS en TODAS LAS PRINCIPALES FARMACIAS y DROGUERÍAS.

JARABE
NER-VITA

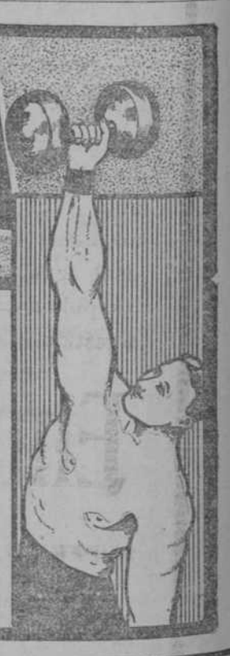

de glicerofosfatos ácidos recomendado especialmente por los medicos del mundo entero en las affecciones nerviosas, neurastenia, etc., en la convalescencia después de largas y penosas enfermedades, como

El Mejor Reconstituyente

BOTELLAS DE CINCUENTA DOSIS.
DE VENTA POR TODO DROGUISTA.

THE ANGLO-AMERICAN PHARMACEUTICAL CO., Ltd.,
Croydon, Londres.

SIN OPERACION
CURA DEL CANCER
LUPUS, HERPES ECZEMAS Y TODA CLASE DE ULCERAS Y TUMORES.
49. Habana. 49.
Consultas de 11 á 1 y de 4 á 5.
3112 Nbre.-1

nes antigubernamentales, como la de la ciudad de Juárez; se encontraban depósitos de armas y municiones en San Antonio y en otros lugares y en la frontera se preparaban partidas numerosas que tenían anunciado un levantamiento contra el Gobierno para el día 20 de este mes, cuya veracidad nos ha confirmado los cables de ayer, en los que se dan cuenta del alzamiento en Hermanez, en el cual dieron mueras los sublevados al general Díaz, resultando varios heridos; de la amenaza de ataque á Chihuahua, del encarnizado combate que se dice se libró en Zacatecas, y en el que murieron 400 hombres, y por último, de la creencia de que el general Reyes ha salido de Nueva York para ponerse al frente de los revolucionarios; y por último, que en siete Estados se han extendido los revolucionarios en armas, en tanto que el Gobierno americano dispone el envío de tropas á la frontera mejicana para hacer respetar la neutralidad de los Estados Unidos, neutralidad que sin embargo no ha impedido que el Estado de Tejas haya sido el centro de conspiración de los descontentos, y por la cual se hayan introducido armas y municiones en el territorio, desde hace algún tiempo, hasta este momento histórico, todo lo cual hace presagiar días de grandes tristezas para la progresiva república vecina y para el nuevo período presidencial de Don Porfirio.

El pequeño amargor de la cerveza la convierte en aperitivo y no hay ninguno que supere en cualidades excitantes á la cerveza LA TROPICAL

John Moisant

Ayer tarde tuvimos el gusto de ser visitados en esta redacción por el afamado aviador norte-americano Mr. John Moisant, á quien acompañaban don Luís E. Ferro y el señor Cuervo.

Mr. Moisant vino á darnos las gracias por las frases de elogio que le hemos dedicado y por el apoyo que prestamos desde el primer día á los propósitos que le trajeron á la Habana, relacionados con el deporte en que tanto se distingue.

Acerca de este punto, se nos mostró muy complacido, manifestándonos que sus impresiones respecto á la semana de aviación en esta capital no podían ser más favorables, esperando regresar hoy á su país con una contestación definitiva de los elementos interesados en el éxito de sus planes.

La visita de Mr. Moisant y de las personas que le acompañaban, nos ha sido especialmente grata.

EL COLEGIO MEDICO

Con este título ha publicado un sensato artículo la notable "Revista de Medicina y Cirugía de la Habana," que dirige con sumo acierto nuestro distinguido amigo el joven y reputadísimo doctor don José A. Presno; artículo que nos complacemos en reproducir por abundar nosotros en sus mismas ideas.

Hélo aquí:

Nos habíamos propuesto no ocuparnos del proyecto de colegiar á los médicos hasta que recayera un acuerdo sobre tan importante asunto.

Este propósito nuestro no lo hemos quebrantado á pesar de las cartas de nuestros lectores, que deseaban saber nuestra opinión sobre la unión profesional.

La razón que teníamos para silenciar nuestro parecer, no era otra sino la de no aparecer disidentes en el coro de aprobación al proyecto, pues aun cuando hubiéramos apoyado la idea, quizás por haber sido de los primeros que hemos lamentado nuestra desunion como clase, sin embargo era tan monstruoso el cúmulo de bases que se presentaron primitivamente, que no podían ser aceptables; y tratándose de los muy estimados colegas que se encargaron de redactar el proyecto de reglamento, nos hubiera sido muy penoso que ni remotamente se nos supusiera divorciados de la noble idea de unir á todos nuestros compañeros.

Afortunadamente ya se ha reunido una gran parte de nuestro cuerpo médico, y podemos decir algo sobre el particular, pues habiéndose acordado ya, por los allí reunidos, nuestra opinión en pro ó en contra no puede ni precipitar ni entorpecer la creación del Colegio Médico.

Principiaremos consignando que merecen nuestros aplausos todos los que trabajaron por tan loable proyecto.

En lo que sí no estamos conformes es en la forma obligatoria, impositiva y dictatorial en que se quiere llevar á cabo la unión de nuestros profesionales. Protestamos de ello porque no cuadra en una república democrática como pretendemos que sea la de Cuba, que se obligue á hombres tan cultos como son los médicos, á agremiarse á la fuerza.

El colegio médico debe ser obra voluntaria y no de imposición. ¡Donosa manera de aunar voluntades!

Podrá suceder que una parte del cuerpo médico no acepte ingresar en el colegio. Pues bien, si esa parte es una minoría, pronto comprenderá que para su conveniencia estaría mejor dentro del Colegio. En cambio, si una mayoría de los médicos no quiere integrar el Colegio, entonces quedaría demostrado que no es todavía llegado el momento para unirlos; y como vivimos, no en una monarquía ó república despótica, sino en una república verdaderamente democrática, debemos respetar la voluntad de las mayorías.

Se ha citado á España como uno de los países donde es obligatoria la colegiación médica. No nos extraña que allí se haya hecho eso, y que con una Real Orden todos los médicos españoles estén colegiados. Así son también las protestas que á diario se levantan en la prensa médica española.

Pero, lo repetimos,. en la República de Cuba, en esta nación hecha con los sacrificios de todas las clases sociales y siendo vecinos de la Unión Americana donde no se emplean medios abusivos para unir á ninguna clase, eso no debe de hacerse.

Respétese la voluntad individual y marcharemos más unidos y sin recelos.

La oligarquía de los profesionales es la peor de todas. Evitémosla para ir más unidos.

Otros comentarios podríamos hacer á otras bases aprobadas, pero por hoy basta. No queremos ser "agua-fiestas;" deseamos la unión de todos los médicos, pero que ésta sea labrada por el mutuo respeto y nunca apelando á procedimientos impopulares.

América para los Americanos

Habana, Noviembre 21 de 1910.

Sr. Director del DIARIO DE LA MARINA.
Ciudad.

Muy señor mío:

El señor Roque E. Garrigó, representante á la Cámara de Cuba, acaba de publicar un libro impreso en New York con el título de "América para los americanos," el cual he leído con gusto y hasta con admiración por el sin número de datos acopiados para ilustrar la tesis y la exposición de los hechos en que la funda como testimonio de su desapasionamiento é imparcialidad.

Voy á hacer, no obstante, algunas observaciones mostrando mi inconformidad con el espíritu y texto de la obra, por entender que el propósito que se persigue es incompatible con la estabilidad y duración de la soberanía é independencia de Cuba.

La síntesis de todos y cada uno de los argumentos expuestos está condensada, según se advierte al principio, en el vehemente deseo de alcanzar para América:

"Una civilización exclusivamente propia tanto en su estructura como en sus ideas, en su intensidad como en su cantidad; hija directa de las fuentes espirituales europeas, pero profundamente modificada y dirigida en un ambiente nuevo porque nueva es asimismo la naturaleza física de este continente al que aquellas vienen adaptándose."

El señor Roque E. Garrigó, como si no hubiera escrito el párrafo anterior, truena contra todo lo que signifique hispanización y consigna "con todo el valor que da una convicción profunda que, la América no necesita para nada, hoy, de la vieja Europa."

Mas adelante exclama:

"Hijos de la Europa. ¿Qué puede ella brindarnos en cultura que ya no poseamos? Y después agrega: "Nadie que esté medianamente al tanto del movimiento progresivo del mundo negará que América cuenta con los Estados Unidos que en todos los órdenes igualan y en el político superan á cuanto se destaca en Europa."

No conforme con esta rotunda afirmación, se vuelve contra sí mismo en la interrogación siguiente:

"¿A qué buscar los elementos complementarios á nuestro progreso á través del Atlántico, si á la sombra de las montañas Rocallosas los tenemos?"

El señor Roque E. Garrigó procede, "sin espíritu de oposición sistemática é inspirado en un consciente y vigoroso estímulo hacia la regeneración de la joven América tan necesitada en una gran parte de su extenso y virgen territorio de movimientos más acentuados en su incipiente política de libertad."

¿Con qué fin se priva de "su espíritu de oposición sistemática y se inspira en un constante y vigoroso estímulo hacia la regeneración de la virgen América?"

"Para servirse del conjunto de factores que universalmente convergen hacia nosotros y aprovecharlos sin recelos de clase alguna en la estupenda labor que por sus condiciones excepcionales le está reservada en el Nuevo Mundo."

Después de tan terminante propósito hace las declaraciones siguientes:

"Primera: En el orden político América no tiene ningún ejemplo que imitar en la España de estos días."

"Segunda: En el orden económico España es la que necesita del mercado americano."

"Tercera: En el orden intelectual, España en iguales condiciones que la América está por debajo de esta, porque en la mayor parte de las naciones del continente americano los métodos de enseñanza, se han modificado en el sentido más liberal, más nacional y más progresista y España persiste en sus antiguos métodos monacales."

Cualquiera pregunta ahora: ¿Cuál es el verdadero criterio del distinguido representante? ¿Quiere una civilización exclusivamente propia; hija directa de fuentes europeas, aunque modificada por un nuevo ambiente, etc., ó no necesita para nada, hoy, de la vieja Europa? ¿Quiere servirse del conjunto de factores que universalmente convergen á nosotros, aprovechándolos sin recelo alguno, ó prescinde de ellos en la estupenda labor que le está reservada al Nuevo Mundo?

Porque si confía en "una civilización hija directa de fuentes espirituales europeas" como base fundamental del libro, luego resulta que no acaricia tal ideal, ante el cuarto de conversión del disertante, volviendo su ardiente pasión á los Estados Unidos que "en todos los órdenes igualan y en el político superan á cuanto se destaca en Europa."

Hay más. Suponiendo que á última hora quedasen en pie "las fuentes espirituales europeas" todavía no se libra España del anatema en que la envuelve caprichosamente, "sin espíritu de oposición sistemática, ni recelo de clase alguna," y con el manifiesto deseo de servirse del conjunto de factores que *universalmente convergen á nosotros*, etc."

Confieso que no me ha sido posible conciliar unos y otros conceptos para comprenderlos bien.

Paréceme el caso del famoso gramático:

Teresa, Juana y Leonor
En competencia las tres
Exigen diga cual es
La que prefiere mi amor.

Confieso también, que no es tarea fácil entrar en disquisiciones, sobre quién está en lo cierto, al prescindir ó ajustarse á su realidad nacional, sin comprometer altos intereses de la patria con el fin de buscar en el desenvolvimiento harmónico de los principios el desarrollo del verdadero progreso; lo que se ve en las antedichas declaraciones comparadas con la promesa de servirse del conjunto de factores que universalmente, etc., acusa gran exclusivismo é injusticia con la nación descubridora.

España está colocada en la corriente de la civilización moderna y negar la necesidad que tiene la América latina de cuanto pueda aportar mediante el intercambio intelectual en bien de la raza, es condenar á muerte nuestra unidad étnica.

La unidad ha de regir el orbe. Los pueblos de América hispana para ser grandes necesitan de ella. No olvidemos que la unidad de Isabel la Católica fué la unidad de Dios y que su enseña vino á América en barcos españoles, según la expresión de un estadista argentino.

Del progreso de España y su grandeza dan testimonio las centenas de eminencias que han descollado en todo tiempo en multitud de conocimientos del saber humano y las numerosas que figuran actualmente en igual concepto glorioso en las artes y las ciencias.

En el orden económico, tiene comercio de exportación é importación, y su importancia no está subordinada á lo que opine alguien por respetable que sea, cuando basta consultar las estadísticas del que sostiene con todas las naciones del mundo y haber visitado sus exposiciones industriales para conocer sus adelantos.

Pero aunque así no fuera, que lo es, el problema de América es otro distinto como demostraré oportunamente.

En el orden intelectual, los métodos de enseñanza de España, atendiendo exclusivamente á sus resultados prácticos, no son deficientes, cuando ha podido hacer desfilar por delante de la presente generación las grandes y universalmente conocidas personalidades de Cánovas, Castelar, Sagasta, Moret, Echegaray, Labra, Maura, Cajal, Menéndez Pelayo, Altamira, Dorado, Montoro, Maestri, Varona, Cancio, Lanuza, Cueta, Cabrera, Bustamante y tantísimos otros con los cuales se pudiera hacer una constelación de inteligencias superiores.

El plan de rebajar la grandeza de España y por ende á nuestra raza latina ¿tiene algún objeto? No lo sé realmente si bien mucho me hace pensar tanto homenaje en favor de nuestros vecinos.

"América para los americanos," dedica la mayor parte de sus páginas al honor y gloria de los Estados Unidos; todo es allí perfección, encanto, progreso, cultura, poder, engrandecimiento y desde luego yo reconozco que han logrado abrirse paso en el concierto universal de las naciones, á la sombra de las grandes riquezas agrícolas, mineras é industriales desarrolladas en su inmenso territorio; pero por los conceptos relacionados y otros, no comprendo la postergación de Inglaterra, Francia, Alemania, Italia y España con menosprecio del genio, la intuición, el talento, el trabajo, la inventiva y la perseverancia, qe no son patrimonio de una sola nación, puesto que, unas y otras, constituyen el nexo de la civilización universal. Hablando del progreso no se dice América "marcha," sino el mundo "marcha."

¿No fué un ingeniero español, el director de las obras del ferrocarril elevado de New York? ¿Otro idem el ingenioso jefe de una expedición científica para estudiar el medio mejor de abrir el Canal de Nicaragua? ¿Otro no hizo el acueducto de Albear que lleva su nombre? ¿No han hecho asimismo grandes descubrimientos é invenciones los ingleses, franceses, italianos, españoles, etc., etc.?

Si esto es evidente y sabido, la campaña de detracción y vilipendio cae por falta de base firme, cual si fuera un castillo de naipes.

Me explico antes de nuestra independencia la publicación de la "Historia de Cuba" por Pedro de Santacilia "La Verdad de New York," "La Voz de la América," "La Revolución," "La Convención Republicana" del ciudadano Rafael Lanze, "El Gorrión," "La Bijirita," "El Fosforito," "La Chamarreta," "El Negro Bueno," "La Verdad" de Nestor Ponce, etc., etc.; pero hoy que el país está en posesión del Gobierno propio y que de él depende la más ó menos duración de la República ¿qué fin genuinamente cubano tiene recortar párrafos aquí y allí, de los libros publicados por escritores revolucionarios y radicales para hacer oposición y propaganda contra los ministerios y gobiernos de España?

En mi próxima carta terminaré las demás observaciones que me sugiere el libro del señor Roque E. Garrigó donde, sin darse cuenta, aboga porque seamos extranjeros en nuestra propia tierra.

Queda de usted affmo. s. s.,

J. M. AGÜERO Y GODINEZ.

La Alameda de Paula

Se han dirigido nuevamente á nosotros varios vecinos de los barrios de San Francisco y Paula, á objeto de que nos hagamos eco de la extrañeza que les causa al vecindario de toda esa parte de la población el estado de abandono en que se encuentra la Alameda de Paula y que tanto desdice del ornato é higiene de la capital.

Efectivamente, creemos muy fundada la queja, tanto por las expuestas razones de decoro público, cuanto porque no existiendo en esa parte de la ciudad ningún parque ni lugar donde sus habitantes y muy especialmente los niños, puedan gozar de alguna expansión dado que en las actuales circunstancias en que hoy se encuentra la referida alameda, son pocos los atractivos que en verdad ofrece.

Hasta el cuerpo central de la antigua fuente que el último ciclón derribó no ha sido todavía compuesto y sería de lamentar que un objeto de algún mérito artístico y sobre todo histórico, fuera destruído completamente por abandono.

Nosotros, secundando la razonable demanda del vecindario de los citados barrios, interesamos por segunda vez el ver atendida tan razonable aspiración, por parte de la Secretaría de Obras Públicas.

El frío y los pobres

A causa del frío que se viene sintiendo en estos días, son muchas las familias pobres que acuden al Dispensario "La Caridad," (Habana 58), pidiendo frazadas y abrigos.

En el año pasado distribuímos más de mil; pero ahora no tenemos; solicitamos á los que puedan que nos remitan algunas frazadas y abrigos para los niños y mujeres pobres.

Dios se lo pagará.

Dr. M. Delfín.

La Emulsión Perfecta.

La Emulsión Angier es diferente y superior á todas las demás emulsiones, porque posee las notables cualidades calmantes y curativas de nuestro petróleo especial, junto con las cualidades tónicas y fortificantes de los hipofosfitos. Es, á un mismo tiempo remedio sin rival para los pulmones, gran ayuda para la digestión, y tónico agradable que normaliza todo el organismo. Ninguna otra emulsión tiene igual poder de calmar, de aliviar la tos y de curar los pulmones, ni igual efecto tónico en el apetito y la digestión.

Emulsión Angier

SUPERIOR Á TODAS LAS DEMÁS EMULSIONES.

La Emulsión Angier es indiscutiblemente la más agradable al paladar y sienta perfectamente á los estómagos delicados, pues ayuda la digestión en vez de perturbarla. Si habeis probado otras emulsiones y notado que eran desagradables, comprad un frasco de la Angier y observad la diferencia; es casi como la crema y con seguridad os gustará. La Emulsión Angier es inapreciable para la tos, las afecciones pulmonares, los desarreglos del aparato digestivo y todas las enfermedades consuntivas. Puede obtenerse en las farmacias.

Beba usted cerveza, pero pida la de LA TROPICAL.

DOCTOR GALVEZ GUILLEN
IMPOTENCIA.— PERDIDAS SEMINALES. — ESTERILIDAD. — VENEREO. — SIFILIS Y HERNIAS O QUEBRADURAS.
Consultas de 11 á 1 y de 4 á 5
49 HABANA 49.
3113 Nbre.-1

CARBON
"POCAHONTAS"
CUBAN COAL Co.
La Lonja, Dept. 421-422.—Tel. A-1145
c 3139 26-4 N

CAMISAS BUENAS
A precios razonables en "El Pasaje," Zulueta 32, entre Teniente Rey y Obrapía.
3080 Nbre.-1

DESCUBRIMIENTO SENSACIONAL

Curacion de las enfermedades de la piel y también de las llagas de las piernas

LA SANGRE

Antes de la curación

Despues de 15 dias de tratamiento

Hemos señalado á los lectores de este periódico el descubrimiento sensacional del señor RICHELET, Farmacéutico y Químico en Sedan, de Francia, en lo que toca á las enfermedadas de la piel, Aquí la lista de estas enfermedades que han sido curadas, después de algunos días, por este tratamiento maravilloso:

Eczma, herpes, impetigos, acnés, sarpullidos, prurigos, rojeces, sarpullidos tariñaceos, sycosis de la barba, comezones, llagas varicosas y eczemas varicosas de las piernas, enfermedades sifilíticas.

Este maravilloso tratamiento ejerce su acción tanto sobre el punto en el cual se localiza el mal, como sobre la sangre que, después de algunos días, se encuentra transformada y purificada.

Todos los ensayos tuvieron buen éxito, y no se ha producido jamás una racaída después de la curación.

El precio del tratamiento es proporcionado con todas las condiciones de la foriuna.

(Existe también un tratamiento para los niños de 3 años hasta 16)

Acaba el señor RICHELET de instalar depositos de su tratamiento en todas las boticas y droguerias.

Un folleto, en lengua española, tratando de las enfermedades de la piel, ha de ser remitido **gratuitamente** por **los depositarios** á todas las personas que lo pidan.

Para obtener también gratuitamente este folleto, basta dirigirse al senor

L. RICHELET, 13, rue Gambetta, en Sedan (Francia)

Dépositarios en Habana:
Sr D. Manuel Johnson, Obispo, 53 y 55.
Sr D. José Sarra. Teniente Rey, 41, Compostela, 83, 95, 97.

LA ESPALDA AVISA

"Cada Cuadro Habla por Si."

Dolor de espalda y dificultad al orinar son señales de peligro y de que los riñones están tupidos y congestionados, que el siscema se está llenando con ácido úrico y otros residuos venenosos que debían haber sido pasados en la orina.

Los riñones en estado saludable filtran de la sangre todos los dias mas de una onza de veneno. Pero cuando los riñones están enfermos este proceso de filtración es retardado ó suspendido de un todo. Así es que el cuerpo no puede nunca estar bien cuando los riñones están enfermos, y es debido á que mucha gente descuida los riñones enfermos que las enfermedades de los riñones causan mas muertes que ninguna otra dolencia humana.

Es fácil curar cualquier forma de mal de los riñones con las Píldoras de Foster antes que la enfermedad llegue á un estado avanzado, habiendo varios síntomas que manifiestan cuando ocurren desórdenes en los riñones.

Los mas comunes de estos síntomas son: dolor en las paletas, caderas ó costado; dolor al inclinarse ó levantarse; dolor de cabeza y desvanecimientos; nerviosidad, languidez; abundancia excesiva ó escasez de la orina; orina espesa, oscura, ó de mal olor con sedimento ó asiento; el tener que levantarse con frecuencia en la noche para orinar, etc., etc.

Pasa Vd. á un estado de languidez y postración general que le vá de dia en dia aproximando á la diabetis ó al Mal de Bright.

Tal vez solo tenga Vd. uno de los síntomas arriba citados, ó puede tener varios, pero el peligro existe en cada uno de ellos y Vd. debiera empezar enseguida á atender los riñones con las Píldoras de Foster para los riñones.

Este gran específico está compuesto simplemente de elementos vegetales que son absorbidos inmediatamente por los riñones y actúan solamente sobre estos órganos. Cicatrizan y curan los tejidos enfermos, disminuyen la inflamación y congestión y normalizan la acción de los riñones.

El Señor Francisco Carús, empleado del escritorio, domiciliado en el No. 7 de la calle de Ricla, nos comunica lo que sigue:

"Por espacio de catorce meses vine siendo víctima de contínuos y crueles dolores en la espalda, reumatismo, hinchadas las manos y piernas, mal dormir por las noches, cansancio por las mañanas é irregularidades de la orina, Comencé á usar las Píldoras de Foster para los riñones, las cuales me hicieron sentir pronta mejoría y habiendo continuado el tratamiento por cuarenta días, me encontré libre de todos mis males.

Estoy muy agradecido por sus desinteresados y buenos consejos, y por los resultados sorprendentes que obtuve con sus maravillosas Píldoras de Foster, creyéndolo nn deber autorizarles para qne hagan de lo que antecede el uso que mejor crean eouveniente."

LAS PÍLDORAS DE FOSTER

PARA LOS RIÑONES

De venta en las boticas. Se enviará muestra grátis, franco porte, á quien la solicite. Foster-McClellan Co., Buffalo, N. Y., E. U. de A.

POR LAS OFICINAS

PALACIO

El señor Espinosa

El senador por las Villas, señor Espinosa, solicitó ayer del general Gómez, que se sitúen los fondos para la composición del camino de Buena Vista á Remedios, y que le sean entregados á los bomberos de Placetas, los $2,500 que les fueron concedidos por una ley.

Recurso de alzada

En la Presidencia de la República, se ha recibido el recurso de alzada establecido por don Carlos Jiménez Saladrigas, contra acuerdo de la Secretaría de Sanidad y Beneficencia, que ordenó la clausura de la casa número 61 de la calle de la Salud, mientras no se realicen ciertas obras en dicha casa.

El doctor Eusebio Hernández

Más de dos horas estuvo ayer tarde reunido con el señor Presidente de la República en su despacho, el doctor don Eusebio Hernández.

Interrogado dicho señor por los repórteres acerca de la entrevista, manifestó que ésta había sido muy cordial, tratándose en ella de las elecciones pasadas y de política en general.

Otro recurso

Se ha recibido el recurso de alzada establecido por el Alcalde municipal de Ciego de Avila, contra acuerdo de la Secretaría de Gobernación, disponiendo que incumbe al Ayuntamiento, no al Alcalde, la designación de las zonas de tolerancia.

SECRETARIA DE GOBERNACION

Caña quemada

En el central "Santa Catalina," Santa Clara, se quemaron 8,000 arrobas de caña.

El fuego se cree intencional.

Circular

La Secretaría de Gobernación trasladó ayer á los Gobernadores Provinciales, una circular dirigida al Presidente de la Junta Electoral, con el encargo de que den conocimiento de ella á los Alcaldes municipales, toda vez que en la misma se dan instrucciones referentes al pago de las Juntas Electorales, Provinciales y Municipales.

SECRETARIA DE HACIENDA

La Lotería

La Secretaría de Hacienda ha resuelto:

Primero: que los billetes premiados en sumas hasta un mil pesos, únicamente puedan hacerse efectivos en la Colecturía que los hubiese vendido.

Segundo: que el sello que están obligados á estampar los colectores en cada fracción, deberán efectuarlo de manera que por el mismo se conozca, sin dudas, la Colecturía por la cual fueron vendidos.

Tercero: que lo dispuesto por la presente, de cuyo cumplimiento queda encargado el Director General de la Lotería Nacional, comience á surtir sus efectos dentro del plazo de sesenta días.

SECRETARIA DE OBRAS PUBLICAS

Recomendación

A la Jefatura de Pinar del Río se le ha dicho que al hacer el estudio del ramal á Orozco (carretera de Cabañas á Bahía Honda), vea si es posible pase por los ingenios "América," "Orozco" y "Bramales."

La carretera de Remedios á Zulueta

Se ha autorizado á la Jefatura de Santa Clara para que los últimos 320 metros de la carretera de Remedios á Zulueta se afirmen con telford macadam.

Contrato aprobado

Ha sido aprobado el contrato para la construcción de la carretera de Alquízar á Guanímar.

Trabajo para Oriente

El Alcalde Municipal de Banes ha pedido que se construya la carretera de Banes al embarcadero de la Torrentera, para dar trabajo á los vecinos que están en situación precaria. Se ha ordenado á la Jefatura de Oriente que interese un pedido de fondos por valor de $1,000 contra el crédito de $12,000 concedido por la ley de 25 de Julio último, para que tan pronto lo tenga en su poder proceda á ejecutar el proyecto correspondiente, remitiéndolo á este Centro para su aprobación.

Plan aprobado

Ha sido aprobado el plan de obras para reparación y conservación de caminos, puentes y casillas de peones camineros, en la provincia de Oriente.

Reparación de un puente

Se ha aprobado el presupuesto para reparación del puente de madera sobre el arroyo Sibanicú, en Camagüey.

Subasta adjudicada

Se ha adjudicado á Pedro G. Belmonte, por la suma de $408.00, la subasta de construcción de zócalos de madera de cedro y puertas monumentales para el Aula Magna de la Universidad.

SECRETARIA DE INSTRUCCION PUBLICA

Conferencias populares

Las conferencias de esta noche tendrán lugar en las escuelas números 51 y 67, sitas en D y 21, Vedado, y Campanario 193, respectivamente. En la primera disertará el señor Eduardo A. Giberga, sobre el tema siguiente: "Nociones de ingeniería sanitaria." En la segunda está la conferencia á cargo del Dr. Fernando Ortiz, que tratará el tema siguiente: "Orígen del Estado."

En la noche de mañana 24 las conferencias tendrán lugar en las escuelas números 33 y 77, sitas en Monte 304 y Tejedor 12, Regla, respectivamente, y están á cargo, en la primera, del Dr. Enrique Alamilla, que tratará el tema siguiente: "El agua," y en la segunda, del Dr. Luis A. Baralt, que tratará el tema "El ideal de la conducta. La Moral."

El catálogo de la Biblioteca Nacional

Para llevar á cabo el catalogar las obras de la Biblioteca Nacional, el señor Director de la misma ha dado cuenta al Sr. Secretario del Ramo de que se han llevado á cabo los siguientes trabajos:

Volúmenes estampillados, 7,689; inscripciones hechas, 3,397. De estas obras corresponden 489 á Geografía y Viajes, 2,591 á Historia de Cuba y 317 á Historia General de América.

Obras revisadas 2,845, de las que pertenecen 428 á Geografía y Viajes y 2,417 á Historia de Cuba.

Además se ha hecho un inventario de las obras de Bellas Artes, solicitado por el Sr. Secretario, el que consta de 488 obras en 726 volúmenes.

Autorización

Han sido autorizados para que se matriculen como alumnos de la Escuela Profesional de Pintura y Escultura de la Habana, las señoritas y señores siguientes: Estela y Dulce María Robert, Amalia Ferro Padrón, Armando Maribona y Emilio Rivero y Noriega.

Licencia

Se ha concedido un mes de licencia, con sueldo, para que atienda á sus asuntos particulares, al Sr. Luis R. Mendoza y Abadía, profesor auxiliar de la Escuela Profesional de Pintura y Escultura de la Habana.

Aviso

Se le avisa por este medio al señor J. H. Berenguer, de Santiago de Cuba, que tenga la bondad de remitir la dirección de su domicilio, para enviarle un documento que le interesa.

SECRETARIA DE AGRICULTURA

La Junta Provincial de Agricultura

Una comisión de la Junta Provincial de Agricultura, compuesta de los señores Bruzón, Miró y Adán (D. Nicomedes), se entrevistó ayer tarde con el Secretario de Agricultura, solicitando posturas y abono para repartir entre los campesinos pobres de esta provincia, que perdieron sus cosechas á causa de los últimos ciclones.

El doctor Martínez Ortiz les manifestó que tratará el asunto con el señor Presidente de la República.

El señor Ortiz

El Alcalde de Isla de Pinos, don Benito Ortiz, estuvo ayer tarde á saludar al Secretario de Agricultura.

Registro pecuario

El Secretario de Agricultura ha dispuesto se informe al Alcalde del barrio Guama (Bayamo) que el artículo 123 de la Ley de Impuestos Municipales y Procedimientos de Cobranzas se encuentra en vigor, correspondiendo por lo tanto, abonar los derechos de trasmisión de dominio de ganado al "adquiridor."

GOBIERNO PROVINCIAL

La semana de aviación

En el día de ayer se entrevistó el Sr. Secretario de Agricultura, Industria y Comercio con el Sr. Gobernador Provincial, con objeto de cambiar impresiones referente á la semana de aviación que proyecta ofrecer Mr. Moissant en esta ciudad.

El señor Asbert le significó al doctor Martínez Ortiz que sometería el asunto á la consideración del Consejo Provincial, por si dicho organismo estima que debe contribuir á la realización del proyecto.

MUNICIPIO

Las obras y coplas

El Alcalde ha ordenado á los Inspectores de espectáculos que no permitan la representación de ninguna obra ni que se canten coplas en los teatros que no estén censuradas por la Secretaría de Gobernación y tomada razón por el Negociado correspondiente del Municipio.

Sesiones

Hoy se celebrarán dos sesiones: la ordinaria y la extraordinaria.

En la primera se despacharán los asuntos corrientes y en la segunda se tratará sobre la construcción de Mercados de abastos en la Alameda de Paula y en el reparto de la Quinta del Rey.

Otro Mercado

El Alcalde está preparando un mensaje, por el cual se recomendará al Ayuntamiento la construcción de un Mercado en el lugar que ocupa hoy el Matadero Municipal, mandado á demoler por la Sanidad.

DE COMUNICACIONES

Nombramientos

Por la Dirección General del ramo se han hecho los siguientes:

Genaro Corvo, Administrador de Correos de la oficina de Guara, en sustitución de Rafael Benemelis, que renunció.

Félix Pérez Encinosa, mensajero de la oficina local de Comunicaciones de Bejucal, en la vacante por renuncia de Carlos Roque González.

Modesto Carmenate, reparador de líneas de la oficina de Preston, por traslado de Ramón Basto.

Ascenso

Ha sido ascendido á telegrafista de la clase C de la oficina de Unión de Reyes, el jefe local de Comunicaciones de Madruga, Sr. Guillermo Pérez Domínguez.

Traslados

Ramón Alonso Carrillo, actual telegrafista de San Antonio de los Baños, á jefe local de Comunicaciones de Madruga, por ascenso del anterior.

Feliciano O'Hallorans, telegrafista del Centro de Santiago de Cuba, á igual destino en San Antonio de los Baños, por traslado del que lo desempeñaba.

ASUNTOS VARIOS

Toma de razón

En la Secretaría del Tribunal Supremo, se ha tomado razón del título de Abogado expedido á favor de don Desiderio Montorio y Soriano.

Circular

En esta capital se ha constituído una sociedad bajo el nombre de "Asociación de la Bolsa de Trabajo de la Casa del Pueblo."

Según circular que nos dirige el Presidente de dicha Asociación, don Vicente Ferrer, los fines que persigue ésta son los de socorrer á sus socios de ambos sexos, tanto obreros, dependientes, mozos, cobradores, de artes y oficios, y demás gremios en general, en casos de enfermedad, y por imposibilitados para el trabajo sin ocupación ó por fallecimiento, dando albergue además á cuantos emigrantes abandonen su suelo patrio y que al llegar á Cuba son instrumentos de explotación por parte de esas agencias de colocaciones que prometiéndoles colocarlos, les sacan hasta el último centavo, llegando al extremo de no tener donde comer ni albergarse.

Deseamos el mayor auge á la nueva Sociedad.

CRONICA JUDICIAL

EN EL TRIBUNAL SUPREMO

Sentencia casada

El Tribunal Supremo ha casado y anulado la sentencia de la Audiencia de Oriente por la cual se condenó á Claudio Silva á la pena de cuatro meses y un día de prisión, en causa por estafa, y dictado otra por la cual se absuelve á dicho procesado.

Desistió el Fiscal

El Fiscal del Tribunal Supremo ha desistido de sostener el recurso de casación por infracción de ley que interpuso su colega, el de la Audiencia de Matanzas, contra el auto por el cual se declaró no haber lugar á proceder á la instrucción de la causa que solicitaba dicho Fiscal se le siguiese al Juez Correccional de Cárdenas, por un supuesto delito de prevaricación.

Con este fallo quedó firme el auto recurrido.

Señalamientos para hoy

Sala de lo Civil.

Recurso de casación por infracción de ley en autos seguidos por Vicente Hernández contra Ventura Fusté. Ponente, Ledo. Betancourt. Fiscal, señor Travieso. Letrados, Ledos. Vidal y Pichardo.

Recurso de casación por infracción de ley en autos de mayor cuantía seguidos por María A. Fernández contra Vidal Saiz Calleja, sobre pesos. Fiscal, Sr. Travieso. Letrados, doctores Viondi y Cueto.

EN LA AUDIENCIA

Escandalosos y beodos en Santa Fe, (Isla de Pinos.)

El Fiscal P. S. de esta Audiencia señor Corzo, ha formulado las siguientes conclusiones:

"En el café de Fernando Villegas, situado en el pueblo de Santa Fe, Isla de Pinos, se hallaban en la noche del día 10 de Octubre último, conmemorando la festividad del aniversario, Maximino Sierra Fernández, Gumersindo Díaz Díaz, José Borboa Casanova y Pedro Alvarez y Santos, los cuales después de haberse embriagado salieron del establecimiento y empezaron á proferir palabras indecorosas, perturbando el orden, por lo cual el vigilante de policía Angel Soto y Pantoja, que se encontraba de servicio, los requirió á que callaran, á lo que respondieron ellos dando mueras al policía, y con unos maderos largos que extrajeron de un tabique divisorio de la casa de Villegas, agredieron á aquél, ocasionándole una contusión en la pierna derecha que le produjo la fractura del peroné y que tardó en curar 22 días, sin que le haya sobrevenido impedimento ni deformidad. Ante el número de sus agresores, el vigilante pidió auxilio, que le fué prestado por una pareja de la Guardia Rural y por los paisanos Ramón Hernández, Pedro Pérez y Floridano Mena y estos dos últimos fueron también lesionados levemente sin necesidad de asistencia médica."

Estima el señor Fiscal que estos deplorables hechos constituyen un delito de atentado á agente de la autoridad y solicita se imponga á los acusados la pena de 1 año, 8 meses y 1 día de prisión correccional.

El juicio de Evaristo Estenoz

Continuó viéndose ayer en la Sala Tercera de lo Criminal el juicio de la causa seguida contra Estenoz y demás compañeros por la famosa conspiración para la rebelión.

Se celebró la séptima sesión.

Como en los anteriores días, desfilaron por ante el Tribunal muchos testigos, (entre estos el general Rabí) que fueron interrogados por el señor Fiscal y las defensas respectivas.

A hora avanzada volvió á suspenderse el acto, que se reanudará esta tarde.

En la propia Sala Tercera

Estaban señalados para celebración los siguientes juicios orales: El de la causa instruida en el Juzgado de Bejucal contra José Cano del Rio y Casiano Pérez Rodríguez, por lesiones, defendido por el Letrado de oficio señor Mármol. Para éstos solicitó el señor Fiscal en sus conclusiones provisionales: para Cano 1 año y 1 día de prisión correccional y para Pérez 2 meses y 1 día de arresto mayor.

Y el de la causa seguida contra Domingo Gómez Hierro, también por lesiones, defendido por el doctor Mármol. Solicitó el señor Fiscal se le impusieran 4 años y 2 meses de prisión.

En la Sala Segunda

Se vió solamente el juicio oral de la causa seguida contra José Planas y otros, por homicidio por imprudencia.

Por falsedad

En la Sala Primera se vió ayer tarde en juicio oral la causa seguida contra Saturnino Huguet y Gabriel Costa, por falsedad.

En este proceso figuró como Ponente el señor Presidente del Tribunal y llevaron las defensas el doctor Adolfo Cabello y el de oficio señor Latapier.

La acusación privada á cargo del Ldo. Cristóbal de la Guardia.

Continuación

En la propia Sala continuó en la tarde de ayer el juicio de José Miguel Sueras por hurto. Concurrió como defensor el Letrado Sr. M. Castellanos.

Absuelto

La Sala Primera ha dictado sentencia absolviendo á Manuel Lamas Seara en causa que se le siguió por infracción de la ley de explosivos.

Señalamientos para hoy

En la Sala Primera los siguientes juicios orales:

Causa contra Pelayo Pérez por tentativa de cohecho.

Causa contra Johanes Terps y P. G. G. Leny, por robo.

Causa contra José García, por falsificación.

En la Sala Segunda no hay.

Y en la Sala Tercera los siguientes:

Causa contra Marcial Lapeira León, por rapto.

Causa contra Benito Berreiro, por robo.

Causa contra Luís Santín y Manuel Alonso, por robo.

PARTIDOS POLITICOS

COMITE LIBERAL DEL BARRIO DEL PRINCIPE

De orden del señor Presidente cito á todos los liberales de este barrio para la junta general extraordinaria que tendrá efecto el día 24 del actual, á las ocho de la noche, en el local que ocupa este Comité, Carlos III número 255.

Orden del día:

Tratar sobre el traslado del colegio de ambos sexos establecido en la Quinta de los Molinos.

Dar cuenta la Comisión electoral de los trabajos realizados por ella en las últimas elecciones; lectura de comunicaciones y asuntos generales. — Enrique Chía, Secretario de Correspondencia.

Habana, Noviembre 20 910.

Ricos y pobres, príncipes y aldeanos, millonarios y jornaleros, todos atestiguan la inmensa reputación y valor de las

Píldoras del Dr. Ayer

Las autoridades médicas recomiendan estas Píldoras para el estreñimiento, indigestión, cardialgía, desgana, jaqueca, dolor de cabeza pulsante, biliosidad, diarrea biliosa, náuseas, ictericia, hemorriodes, almorranas, granos, y varias afecciones del sistema nerviosa originadas del estreñimiento del vientre ó inactividad del hígado.

Las Píldoras del Dr. Ayer están azucaradas, obran con prontitud pero suavemente, y son por consecuencia el mejor remedio laxante para hombres, mujeres y niños.

Cada pomito ostenta la fórmula en la rotulata. Pregunte usted á su médico lo que opina de las Píldoras del Dr. Ayer.

Preparadas por el DR. J. C. AYER y CIA., Lowell, Mass., E. U. de A.

Piense usted, joven, que tomando cerveza de LA TROPICAL llegará a viejo.

FIEBRES PALÚDICAS

En los países húmedos, pantanosos, es muy frecuente contraer fiebres malas, muy tenaces y difíciles de vencer, á las cuales se ha dado el nombre de fiebres palúdicas, y todavía ocurre esto con mayor frecuencia en los países cálidos. De aquí el que siempre aconsejemos á cuantas personas sufren de estas fiebres, que las corten sin demora tomando Perlas de sulfato de quinina de Clertan. En efecto, basta con tomar de 6 á 12 de estas perlas para cortar pronta y seguramente las fiebres palúdicas aun aquellas más terribles y antiguas, con la circunstancia de que todavía son soberanos contra las fiebres intermitentes, contra las neuralgias periódicas que se presentan en día y hora fijos y del propio modo contra las afecciones tíficas de los países cálidos ocasionadas por los grandes calores y por la humedad.

En fin y por último, constituyen el mejor preservativo conocido contra las fiebres cuando se habita en países cálidos, húmedos ó malsanos.

Qué extraño, por lo tanto, que la Academia de Medicina de París se haya complacido en aprobar el procedimiento de preparación de dichas perlas, para así recomendarlas á la confianza de los enfermos en todos los países? Cada perla contiene 10 centigramos (2 granos) de sal de quinina. Tómense de 3 á 6 perlas al principio del acceso y otras tantas al final. De venta en todas las farmacias.

El Dr Clertan prepara asimismo perlas de bisulfato, de clorhidrato, de bromhidrato, de valerianato de quinina, si bien estas dos últimas clases están especialmente destinadas á las personas nerviosas.

Aviso importante. — A fin de evitar toda confusión, exíjase sobre la envoltura del frasco las señas del Laboratorio: *Casa L. FRERE, 19, rue Jacob-París.* Cada perla lleva impresas las palabras Clertan. París.

Doctor Manuel Delfin

Médico de Niños

Consultas de 12 á 3.—Chacón 31, esquina á Aguacate.—Teléfono 910.

A

TINTURA FRANCESA VEGETAL

La mejor y más sencilla de aplicar.

De venta: en las principales farmacias y sederías

Depósito: Peluquería LA CENTRAL, Aguiar y Obrapía.

3090 Nbre.-1

MALES DE FACIL REMEDIO

No existe razón fisiológica para que el período de embarazo sea en la mujer la cadena de trastornos que á diario se está viendo. Rara es, en efecto, la que pasa los nueve meses de la gestación sin quejarse de que le duelen las espaldas, las caderas, la cabeza, el vientre de estar excesivamente nerviosa, irritable, falta de apetito (precisamente cuando, por obvias razones, mejor debiera alimentarse;) de respirar con dificultad y de otras mil inconveniencias que, por creérselas propias del embarazo, se las deja pasar sin buscárseles el remedio. Sin embargo ¿cuándo se ha visto á una mujer robusta experimentar nada semejante? Ni haya miedo de que lo experimente la que, en su oportunidad, haga uso de las

GRANTILLAS DEL "DR" GRANT,

tónico uterino de incomparables cualidades para fortalecer y robustecer el sistema y los organismos propiamente femeninos.

ACEITE PARA ALUMBRADO DE FAMILIA

Luz Brillante

Libre de explosión y combustión espontáneas. Sin humo ni mal olor. Elaborada en la fábrica establecida en BELOT, en el litoral de esta bahía.

Para evitar falsificaciones, las latas llevarán estampadas en las tapitas las palabras LUZ BRILLANTE y en la etiqueta estará impresa la marca de fábrica.

UN ELEFANTE

que es nuestro exclusivo uso y se perseguirá con todo el rigor de la Ley á los falsificadores.

EL ACEITE LUZ BRILLANTE

que ofrecemos al público y que no tiene rival es el producto de una fabricación especial y que presenta el aspecto de agua clara, produciendo una LUZ TAN HERMOSA, sin humo ni mal olor, que nada tiene que envidiar al gas más purificado. Este aceite posee la gran ventaja de no inflamarse en el caso de romperse las lámparas, cualidad muy recomendable, principalmente PARA EL USO DE LAS FAMILIAS.

Advertencia á los consumidores: LA LUZ BRILLANTE, marca ELEFANTE, es igual, si no superior en condiciones lumínicas, al de mejor clase importado del extranjero, y se vende á precios muy reducidos.

También tenemos un completo surtido de BENZINA y GASOLINA, de clase superior para alumbrado, fuerza motriz y demás usos, á precios reducidos.

The West India Oil Refining Co.—Oficina SAN PEDRO Nº. 6.—Habana.

C 3072 1-Nbre.

SIDRA CHAMPAGNE

EL GAITERO

Unica premiada en la Exposición de Chicago :: ::

Sole rewarded in Chicago exhibition

PIDASE EN TODAS PARTES

REPRESENTANTES

LANDERAS, CALLE Y Ca., Oficios 14

c 3256 N. 23

SAINT-RAPHAEL

Vino fortificante, digestivo, tónico, reconstituyente, de sabor excelente, mas eficaz para las personas debilitadas que los ferruginosos y las quinas. Conservado por el método de M. Pasteur. Prescríbese en las molestias del estómago, la clorosis, la anemia y las convalecencias; este vino se recomienda á las personas de edad, á las mujeres, jóvenes y á los niños.

AVISO MUY IMPORTANTE. — *El único VINO auténtico de S. RAPHAEL, el solo que tiene el derecho de llamarse así, el solo que es legítimo y de que se hace mención en el formulario del Profesor BOUCHARDAT es el de Mrs CLEMENT y Cie, de Valence (Dróme, Francia). — Cada Botella lleva la marca de la Unión de los Fabricantes y en el pescuezo un medallón anunciando el "CLETEAS". — Los demas son groseras y peligrosas falsificaciones.*

Vino Désiles

EL MEJOR TÓNICO Y EL MÁS EFICAZ

Superior á todos los Vinos de Quina conocidos.

Es el VIGOR y la SALUD absorbidos cada día bajo la forma de una agradable bebida.

DE VENTA EN TODAS LAS BOTICAS

TRAZOS LITERARIOS

MIENTRAS SUENA LA GAITA...

Manuel Linares Rivas.

Confieso que Manuel Linares Rivas como cuentista y novelista fué una novedad para mí hasta que cayó en mis manos el volumen quinto de la Biblioteca de escritores gallegos. No debe, sin embargo, sorprenderme que el notable dramaturgo haya también espigado en este campo del cuento y la novela. No es raro el fenómeno. Los más insignes autores, encontrando sin duda estrecho el coto que con predilección y con acopio de sazonados frutos cultivaron, rompieron sus lindes y se dieron á vagar por otros, más ó menos afortunadamente. Cervantes no se contentó con escribir su "Galatea," sus "Novelas Ejemplares" y su "Persiles y Segismunda." Rodó también con sus entremeses y comedias por los "corrales" en que la suerte le hizo, económicamente, muy mala cara; se calzó el conturno trágico con "Numancia" y quiso subir al monte de las Musas en su "Viaje al Parnaso." Mariano Larra, el inolvidable Fígaro, el sagaz y amargo "batueco," "El pobrecito hablador," que llevó el principado de la sátira y la crítica en la primera mitad del siglo pasado, tendió también su mano hacia los lauros dramáticos en su "Don Juan de Austria" y en su "Enamorado Macías." Clarín, digno sucesor de Larra crítico, se declaró novelista en "La Regenta" y tuvo la desdichada ocurrencia de estrenar en Madrid su malaventurado drama "Teresa."

El autor precoz y admirable de "Los Heterodoxos" y de las "Ideas Estéticas," el estupendo bibliófilo Menéndez Pelayo, llamó repetidas veces, casi inútilmente, á las Musas. Lo mismo les ocurrió á Valbuena, el del escalpelo penetrante y despiadado de los "Ripios Aristocráticos," "Ultramarinos" y "Académicos," al ático, al cincelado, al epicúreo Valera y al sabio helenista y paradójico filósofo Unamuno. Pérez Galdós, maestro indiscutible de la novela en su primera y segunda serie de los "Episodios Nacionales," en "Gloria," "Doña Perfecta" y "Marianela," tocó tenaz y porfiadamente á las puertas de Talía con los dramas "La de San Quintín," "La loca de la casa" y "El Abuelo." No menciono á "Electra" porque el tal engendro no ha de ser contado entre los dramas, sino entre los adefesios.

¿Qué extraño, pues, que Linares Rivas, el que en la senda del teatro moderno ya airoso al lado de Jacinto Benavente haya dedicado las treguas de la escena á escribir cuentos y novelas? Y ¿qué extraño también que á pesar de ello, Linares Rivas siga siendo casi exclusivamente conocido como dramaturgo, como autor imperecedero de "María Victoria," "Aire de afuera," Bodas de Plata" y "La Cizaña"?

Es que decir Linares Rivas, es decir maestro de talento dramático ordenador, equilibrado, diáfano; es decir delicadeza aristocrática y sutileza de ingenio en el diálogo, nostalgia melancólica en los sentimientos, emoción intensa, pero velada, y nunca voceadora ni tempestuosa, humorismo elegante que no llega jamás á la tiesura doctoral de los filósofos ni se da la mano con la frivolidad. Es que decir Linares Rivas, es decir exquisitez de amenidad en el proceso de la acción, elegancia irreprochable é impecabilidad en el lenguaje. Es quizás Linares Rivas el más aristocrata de los dramaturgos contemporáneos. Y no se hable de él con desdén respecto á la creación de caracteres. No podré olvidarme yo nunca de la deliciosa é inextinguida impresión que me produjo en "Bodas de plata" aquel buen viejo Fouciños que no acierta á enfadarse nunca, que si apenas puede moverse por el reuma, se consuela pensando que otros están inertes por la parálisis, que no tiene palabras para proclamar el talento y la aplicación de su hijo, veterano de ocho años de estudios en la Universidad, y que se dedica á llevar cuidadosamente estadísticas tan importantes como la de los perros que se han muerto en Madrid durante un año. Y ¿cuántos marqueses de Sierraquebrada, como los de "María Victoria" vemos en la vida, que asidos á un destino, pasean su frivolidad mundana de embajada en embajada y que rehuyendo los deberes y problemas del vínculo conyugal, quieren someter el cariño y la honradez de una mujer al egoismo de su libertad y de su amor? ¿Cuántas veces tropezamos en los salones y fiestas sociales con Carlotas, como la de "Aire de Fuera" capaces de sacrificar su bondad innata y aun la fidelidad matrimonial á un collar de brillantes?

Como cuentistas ¿está Linares Rivas á la altura de su talento dramático? A primera vista, parece lógico que así ocurra. Componer una comedia ó un drama parece mucho más arduo y complejo que escribir un cuento. Sin embargo el número de buenos dramaturgos es relativamente mayor que el de los cuentistas de buena ley. Sencilla, hacedera parece una fábula. Sin embargo ni Virgilio, ni Dante, ni Píndaro, ni Herrera hubieran sido capaces de escribir "El lobo y el cordero," "La lechera" ó "La ardilla." ¿Hay algo más ingénuo y natural que un cantar del pueblo? Empero ni Espronceda ni Núñez de Arce ni Chocano hubieran acertado jamás con uno como aquél:

"En el carro de los muertos
ayer pasó por aquí;
llevaba la mano fuera,
por eso la conocí."

Cada autor nace con su carácter, su temperamento, sus inclinaciones y facultades. Ellos constituyen su vocación, su personalidad. Hombres literaria y científicamente universales, hay que contarlos por los dedos. Claro está que el talento y la cultura pueden mucho y suplen á veces la carencia ó la falta de vigor de una facultad determinada. Mas ya lo dijo muy sabiamente el viejo refrán: "Lo que la naturaleza no da, no lo presta Salamanca."

Linares Rivas no es mal cuentista, pero es mucho más dramaturgo. Quizás el mismo talento complejo, el mismo ingenio sagaz y aristocrático que tanto le ayuda en sus dramas, le estorba para la ingenuidad, la aparente frivolidad mezclada de penetrantes y fugaces pinceladas, el aleteo sutil y vaporoso de la gracia, la sobriedad sintética y precisa que han de palpitar en los cuentos.

Por eso, sin duda, entre los cuentos de Linares Rivas que ha coleccionado la Biblioteca de escritores gallegos, el titulado "Querer y no querer, supera muy ventajosamente á los demás. Y es que en esta producción, más bien boceto de alta comedia que cuento, aparece con toda su fuerza de dramaturgo el autor nostálgico y delicado de "Bodas de plata." Sólo él puede encarecer tan experta y autorizadamente en el primer capítulo, "El escenario," la importancia que en el proceso de la obra teatral tienen la decoración, el color de los muebles, el número de las sillas, la mayor ó menor cantidad de luz, el ambiente del lugar, la hora de la acción. Sólo él puede señalar con tal precisión en el capítulo segundo, "Los tipos," la fisonomía, el número de arrugas y de canas, las prendas de vestir, el tono de voz y los gestos de los personajes que han de tomar parte en "El Cuento" dialogado. Y una vez en él, ¿quién sino Linares Rivas puede escribir los siguientes fragmentos de diálogo entre Enrique, empeñado en recorrer á los 40 años amores de juventud, é Isabel desconfiada, recelosa al principio y desengañada al fin?

Enrique.—¡Qué recelosa vienes!

Isabel.—En el mundo hay algo muy hermoso que sobrepasa á todas las hermosuras del amor. Después queda algo muy triste, que es el amor otra vez. El amor de los que no tienen más que amor y les falta juventud y belleza... ¡es muy desesperado! Si yo tuviera treinta años, te diría: querámonos como tú quieras... y si nos persuadimos de nuestro engaño, si no eres tú ó no soy yo como pensábamos ser, ¿qué importa?... Nos sobra tiempo para emprender otro rumbo. ¡Pero hoy no me queda más que para un solo querer!

. . . . . .

(La escena queda á obscuras).

Enrique.—¡Isabel! ¿En dónde estás?...

Isabel.—En donde debí estar siempre; en tu recuerdo nada más.

Enrique.—(Levantándose) ¡Isabel!

Isabel.—¡No te muevas, no avances, no rompas el encanto de este minuto..!

Enrique.—¡Ven, Isabel!

Isabel.—No. La Isabel que tú amas murió hace quince años. Lo he leído en tus ojos.

Enrique.—¡Ven, Isabel mía!

Isabel.—¡Quieto..!

Enrique.—¡Te quiero, te adoro!

Isabel.—¡Júralo!

Enrique.—¡Por mi alma!

Isabel.—¿Me quieres?

Enrique.—Sí.

Isabel.—¿Me adoras?

Enrique.—Sí.

Isabel.—¿Ha vuelto á ti la ilusión?

Enrique.—Sí; te lo juro.

Isabel.—Pues este es el momento de morir para ti. ¡Adiós! (*Isabel huye por el foro*).

Enrique (*Avanzando*). — ¡Isabel! ¡Isabel! ¡Isabel!...

. . . . . .

En el cuento, *Mientras suena la gaita*... no faltan descripciones felices que huelen á tomillo y romero, observaciones finas y sutiles, trazos hábiles y precisos. Las melodías de la gaita vagan ora retozonas, ora melancólicas por las páginas del cuento, mas echo de menos en él la alada ingenuidad y amenidad que tanto me encantan en Catulle Mendes, Maupassant, Zahonero y Trueba. Los franceses son en general mejores cuentistas que los españoles.

Menos sabor de cuento he encontrado en "Un fiel amador," al cual, si no respetara tanto el talento de Linares Rivas, tildaría de poco original y sobradamente sentimental y romántico.

LEÓN ICHASO.

San Francisco de Borja Virrey de Cataluña

II

La primera etapa de su gestión

Los principios políticos fundamentales en que inspiró su conducta nuestro santo Virrey, hubieron de ser, cual puede presuponerse de príncipe tan cristiano, la justicia y la religión; así como las máximas de gobierno que sirvieran de norma á sus acciones: la aplicación estricta de las leyes, sin excepción de personas; y la administración solícita y constante, sin prisas ni desmayos, sin ostentación ni arredros.

Que no le arredraron los peligros lo demostraron sus hechos, saliendo á perseguir personalmente á los bandoleros cuando fué necesario; y lo testifica él mismo al decir llanamente al Rey: "Yo no tengo esto en nada, porque cumpliendo al servicio de V. M. "aunque muera en la demanda," haciendo ellos resistencia les pondré el castillo en el suelo." Que no hizo excepción de personas, lo declara en alta voz la encarcelación de varios nobles procesados y la prisión de su mismo pariente el Conde de Módica; y no menos lo proclama la carta en que, quejándose de la reprensible conducta del obispo electo, pone estas palabras: "Y aunque es mi amigo es más mi amiga la verdad y la justicia, "á lo que añade ardiendo en celo de religión:" "Y si tras todo esto, S. M. quiere decirle que se consagre y que el tiempo que gasta en el juego le ponga en su oficio, descargará mucho S. M. su conciencia en ello, pues ya que la tuvo en hacerle obispo, no es bien que la tenga en sufrille la mala cuenta que da de sí á Dios y al mundo. En ninguna cosa quiero que V. S. (Cobos, el secretario) vea que soy su amigo, sino en trabajar tanto en su remedio y en esto le quiero pagar el alquiler de sus casas (1), en hacer que Dios more en la suya... yo no quiero ir al otro mundo con este escrúpulo." Por último, de su solicitud son prueba los negocios que terminó y su continua asistencia al tribunal, así en lo criminal como en lo civil; y de su entereza y constancia, la ejecución inexorable de las sentencias; pues como decía él en sus cartas: "Hace poco al caso el bien ordenar, si mal es ejecutado lo que se ordena; y si al principio son castigados flojamente los delincuentes, luego será todo destruido; y principio suyo era, como lo certifica el P. Nieremberg, que "privando de la vida á unos pocos culpables, "se aseguraba la de muchos inocentes" y se restituía á la república su paz y quietud."

Mas para que no se crea que tal severidad degeneraba en acritud y crueldad de rigor, será bien copiar el dicho del citado historiador de su "Vida," á este respecto, á saber: "que no por esto dejaba de tener su alma, entrañable lástima y compasión á los que castigaba, y ninguna gota de sangre derramada de ellos, que á él no le costase lágrimas de dolor. Pero consolábase con saber que era ministro asalariado de la justicia de Dios; y que era necesario que los malos muriesen á manos de los buenos jueces, para que los buenos pudiesen vivir seguramente entre los malos. Era tan grande su caridad que mandaba decir un trentenario de Misas por cada uno de los que mandaba ajusticiar."

Ni tan siquiera se enajenaba las simpatías públicas ni aun las de los mismos corregidos, pues, como dice él mismo respondiendo á una objeción de Cobos en tal sentido: "Tengo sacada una experiencia en esto de las voluntades, y es, que los caballeros que he tenido presos, después que estoy en Cataluña, son agora los que más voluntad me muestran como son don Bernart Albert, y Mossen Sant Climent, y otros, y el barón de la Roca." "Que en nuestro santo virrey se aunaba la severidad del juez, con la caridad más afectuosa, pues suyas son estas palabras. "No hago mal á nadie, hágoles el bien que puedo, y con esto me contento;" y estas otras que dirigidas á los Jurados de Gandía desde Cataluña, enseñan el concepto que le merecían los súbditos: "lo miraré todo con tan buena voluntad y con tanto respeto de amor, como si todos fuésedes mis hermanos y hijos."

El éxito de su gestión no pudo ser más feliz y pronto, pues ya á 6 de Marzo del año siguiente á su llegada, le fué dado escribir á Cobos, que Cataluña "está buena ("á causa de las esperadas lluvias") y pacífica." Además se había conquistado las simpatías del país, y logrado inspirar confianza á todos. Bien se lo demostraron los Concelladores cuando al enterarse de la orden del Emperador disponiendo que Borja pasara á Perpiñán al objeto de arreglar allí diferencias surgidas por cuestiones de jurisdicción entre los Vegueres, no sólo acudieron á Carlos representando la necesidad que tenía el Principado de que el notable virrey no se alejara de él, si se quería conservar la paz y el orden restablecido por su mano; sino que, al saber su partida, corrieron á rogarle la demorara hasta que se recibiese respuesta del Emperador.

Y no sólo es de justicia apuntar en su favor esos personales triunfos, sino que deben ponerse á cuenta de su infatigable actividad y exquisita prudencia, el haberse empezado las fortificaciones que don Carlos deseaba tan vivamente se construyeran para poner á la capital catalana al abrigo de un golpe de mano del temible Barbarroja; el haber logrado contratar tres grandes galeras para la armada del César (cosa difícil económica y moralmente, ya por la dificultad de templar sus anhelos de ser cada uno general en jefe, sólo sometido á Doria;) haber sido Providencia del Principado durante el tiempo de carestía) logrando enfrenar las concupiscencias de los acaparadores de trigo, ordenando la venta forzosa, y entrando en Cataluña trigo de Castilla y extranjero; y, por último, haber logrado hallar expediente en la mejora de fabricación del pan barcelonés, sin arrebatar al Consejo de Ciento su privilegio.

Su estancia de dos meses en Perpiñán bastó para que, tierna la compostura, se desarreglara, volviendo á desencadenarse las malas pasiones de los nobles, y trastornándose todo el país desde Berga al Campo de Tarragona.

En vista de ello, dió licencia el Emperador á Borja para que volviese á Barcelona, á donde llegó el 22 de Diciembre de aquel año 1540, para recomenzar su obra de pacificación.

La persecución de los bandoleros, y el concierto de unas treguas entre Sentmenats y Pujadas, embargaron toda su atención, no sosegando hasta que pudo comunicar á Cobos la grata nueva de las treguas, y la extinción del bandolerismo, contra el cual ideó una especie de Guardia civil, que los pueblos, singularmente de la Marina, ofrecieron favorecer, pero que tardó algún tanto en ponerse en efecto á causa de la escasez de fondos del Erario imperial.

Además, continuó la obra de la fortificación venciendo todo género de resistencias, y cuidó de aprovisionar semanalmente á la escuadra del Emperador en su expedición á Túnez.

Otra victoria, por él no menos suspirada, alcanzó el subsiguiente año 1542, y fué la que bien puede llamarse conversión del obispo electo, quien, movido sin duda por los ejemplos de religiosidad del Lugarteniente, y no menos vencido por su solicitud, aceptó entrar en Ejercicios con el Padre Araoz (el primer jesuita que trabajó en la reforma espiritual de nuestra ciudad,) de los que salió dispuesto á ordenarse, como lo hizo inmediatamente, y á empuñar las riendas de la diócesis que había descuidado por tantos años. El Virrey se apresuró á comunicar nueva tan consoladora para su celo religioso, al secretario Cobos, en carta que, extraviada, por ahora no parece.

En esta segunda etapa hay que señalar dos notables choques, con la Diputación el uno, y con el conde de Modica, el otro, que lamento no me permita la índole de este trabajo relatar, pues dan la medida de la rectitud de su proceder, siempre atemperado á las resultantes de la ley, y, al par, de su templanza; calidades que á ojos experimentados señalaban bien los progresos de su vida espiritual.

El 12 de Junio de 1542, por la tarde, partía de Barcelona para Monzón, acompañado, de muchos nobles y ciudadanos honrados, para asistir á las Cortes Generales del Reino, convocadas por el Emperador.

C. S.

(1) Es de saber que San Francisco de Borja tuvo por palacio el episcopal y la casa del Arcediano, antigua y unida á aquél por una galería que se conservó hasta tiempos muy modernos. El obispo Ardoña habitaba en casa propia, sita en la calle Ancha.

CRONICAS GALLEGAS

(Para el DIARIO DE LA MARINA)

Lluvia de redentores.—Curros Enríquez.—La Academia Gallega.—Vicenti.—Centenario de Pastor Díaz.—El gallego en la Universidad.—Otras noticias.

Antes, nadie se preocupaba del labrador gallego. Ya podía pasarse todas las horas del día, todos los días del año y todos los años de su vida, encorvado sobre la tierra, bajo el peso del trabajo, sin tener una mano piadosa y justiciera que intentara acercarse á él, enjugando el sudor de su frente y haciendo llegar á su alma

CASTORIA
para Párvulos y Niños
En Uso por más de Treinta Años
Lleva la firma de Chas. H. Fletcher

RETRATOS
Artísticos y comerciales desde un peso la media doena en adelante. Hacemos trabajos á domicilio. Colominas y Comp., San Rafael 32. Almacén de efectos fotográficos.

ASMA BRONQUITIS ENFISEMA Y TODAS OPRESIONES
cura inmediata con los POLVOS y CIGARRILLOS ESCO
ENVIO GRATUITO DE MUESTRAS Y ATESTACIONES
LABORATORIOS "ESCO", BAISIEUX (Francia)
Y en Todas Buenas Farmacias

HAGA AL HÍGADO EJERCER SUS FUNCIONES.
La ciencia con sus prácticas demuestra despacio pero seguramente la gran verdad de que no hay enfermedad alguna para la cual la naturaleza haya dejado de crear remedio alguno.
EL ESTREÑIMIENTO DESAPARECE PARA SIEMPRE.
Pronto Alivio. - - Curación Permanente.
Las PÍLDORAS DE B. A. FAHNESTOCK con suavidad pero enérgicamente hacen al hígado ejercer sus funciones y curan indigestión, biliosidad, jaquecas y todas las enfermedades del hígado.
DISPEPSIA.
En las PÍLDORAS DE B. A. FAHNESTOCK se encontrará un excelente remedio para la dispepsia. Ellas son un laxante perfecto y no dan cólicos ni causan malos efectos.
Pronto se conocen los suaves é inmediatos efectos de las PÍLDORAS DE B. A. FAHNESTOCK. Se mantienen en gran crédito por sus propiedades curativas y sorprendentes resultados en los casos más difíciles. Si Ud. padece del hígado ó del estómago, haga una prueba.
Pildora Pequeña. Dosis Pequeña.
B. A. FAHNESTOCK CO. - - Pittsburgh, Pa., U. S. A.

Pídase EN DROGUERIAS Y BOTICAS
la Curativa, vigorizante y Reconstituyente
Emulsión Creosotada
ENERGIA EN LAS ENFERMEDADES DEL PECHO
DE RABELL.
3062 Nbre.-1

THE FAIR
Ha recibido otra gran remesa de trajes y vestidos, corte sastre, muy elegantes, desde diez pesos hasta cincuenta.
SI QUIEREN VESTIR BIEN Y ECONOMICO, VISITEN
THE FAIR, San Rafael núm. 11
C 3236 3-20

PARA SER FELIZ Y VIVIR CONTENTO
SE NECESITA ESTOMAGO SANO
JAQUECAS, MAREOS, BILIOSIDAD, MAL HUMOR, SON SINTOMAS DE ESTOMAGO MALO
Magnesia de SARRA
SABROSA. EFERVESCENTE.
REFRESCO
Una cucharada todas las mañanas le asegura una vida feliz y contenta
Frasco pequeño 20 centavos. EN TODAS LAS FARMACIAS. DROGUERIA DE SARRA FABRICANTE TENIENTE REY Y COMPOSTELA Teléfs. A-1106 y 1107
3120 Nbre.-1

sencilla y ruda, algunas palabras de consuelo.

Hoy, es distinto. Ahora cambiaron las tornas por completo. No pasa semana sin que deje de anunciarse pomposamente, con caracteres gruesos en las columnas de los periódicos, la fundación de una nueva sociedad que tiene por fin exclusivo redimir al labriego de las garras de la esclavitud rural en que se ve sumido.

Y sin embargo, el pobre campesino, falto de pan y de instrucción, de tranquilidad y de sosiego, sigue tumbándose todas las noches en el camastro miserable, yáciga de sus inquietudes, más que lugar propicio para el reposo, pensando en las iras del cacique, en las espinas y en los abrojos de su vida tan tortuosa y siniestra como un sendero montañés en noche cruda de invierno.

El redentorismo, cunde por las hojas periodísticas, llega á los cafés de la ciudad llenos de señoritos holgazanes, vagos de oficio, hampones "bon ton," y se comenta donde quiera. Pero los redentores se quedan en sus casas, pues no gustan del sacrificio, y los manumitidos no aparecen por ningún lado.

Esta es la verdad, lector, y yo me debo á ella antes que á nada. No quiero decir que España, y por ende Galicia, sea un infierno. Lo que sí te aseguro es que está empedrada, de Norte á Sur y de Este á Oeste, de buenas intenciones, el vicio más latino de cuantos tienen albergue en el gran departamento de Obras Públicas de la moral.

Ahora les ha tocado la vez á los estudiantes de la Universidad compostelana. Fundaron una junta flamante, aureolada con el marchamo de los arrestos juveniles, para atender las justas quejas del labriego y poner coto á toda clase de demasías caciquiles. ¿Conseguirán su objeto? Los centros universitarios son focos de covachuelismo; incubadoras de parásitos; máquinas de aspirantes á las migajas del presupuesto.

Las sociedades de labradores, dedicadas al mutualismo, que por fortuna van multiplicándose en Galicia, tienen todas mis simpatías. Las que crea el "altruismo" ciudadano, por el contrario, me resultan sospechosas, y me huelen á ambición y á cálculo egoista.

El Directorio antiforal de Teis que miran con malos ojos los intégerrimos solidarios gallegos—y de esto hablaré otro día—continúa su fiera cruzada de tropos de dicción. Acaba de celebrar un mitin en Gondomar, y pronto celebrará otro en San Vicente de Tuñó.

Yo creo que los nobles hijos de Galicia residentes en Cuba hacen mejor en enviar dinero para la creación de escuelas rurales, que en sostener el rango de ciertos oradores que en la punta de sus lanzas redentoristas llevan prendido el señuelo de una futura acta de diputado á Cortes. Sólo la instrucción da ciento por uno. Lo que se aprende no se olvida jamás En cambio las metáforas que han hundido á España, las lleva el viento. Duran lo que la rosa, amada del poeta: el espacio de una mañana.

La Sociedad "La Oliva," de Vigo, ha terminado todas las gestiones que venía realizando para llevar á cabo la erección del monumento al poeta gallego Curros Enríquez, hasta su muerte redactor de nuestro DIARIO.

Ya comenzaron las obras de cimentación en el jardín Este de la Alameda.

El escultor, Coullant Varela, está trabajando en la ejecución del monumento y se propone entregarlo antes de fin de año.

Será todo de mármol blanco con algunas aplicaciones de bronce dorado y tendrá unos cuatro metros de altura.

El señor Gómez Román, que será el encargado de dirigir las obras, está haciendo también, de acuerdo con el escultor, el proyecto de los bastidores que rodearán la estatua.

El artista, que tiene á su cargo el monumento, proyectó é hizo los de Becquer y Pereda.

Sólo me resta añadir, ya que de Curros hablamos, que el día de difuntos se vió muy visitada su tumba, que llenaron de flores muchas buenas almas.

Siete señores representantes de Cataluña y siete de Galicia presentaron al Congreso una proposición de ley, solicitando que en la Universidad Central se cree una cátedra de Historia de la literatura galaico-portuguesa, y en la de Barcelona otra de Historia de la literatura catalano-provenzal.

Los diputados solicitantes basan su petición en luminosos y profundos juicios emitidos sobre el particular por el eximio polígrafo don Marcelino Menéndez Pelayo en su notable libro "Ciencia Española."

Créese que prosperará tan simpática y culta proposición que redunda en beneficio de los regionalistas intereses de Cataluña y Galicia; de estos dos pueblos que son á modo de lóbulos cerebrales del pensamiento español.

El día 17 del mes corriente se congregará en Vigo la Real Academia Gallega para efectuar la recepción solemne del nuevo académico de número, general Adriano López Morillo.

Promete ser un señalado acontecimiento cultural.

Cuando esta crónica vea la publicidad, ya se habrá celebrado en Madrid, en el Palacio de la Bolsa, el gran banquete popular conque la colonia gallega de la Villa y Corte obsequia al director de "El Liberal," Alfredo Vicenti, como homenaje de admiración á sus méritos.

Declarada la nulidad de las elecciones de dicho partido por segunda vez, créese que el señor Vicenti, entendiendo que á la tercera va la vencida, presentará de nuevo su candidatura por el mismo lugar yendo á la lucha con más ahinco que nunca.

Así se fomenta el civismo y se labora por el imperio de la legalidad.

Para el banquete á que venimos refiriéndonos, hay inscriptos más de 500 comensales, entre los que figuran literatos y políticos gallegos de prestigio.

Ha sido elegida con gran entusiasmo, previa convocatoria hecha por el Alcalde de Vivero, la Comisión organizadora de las fiestas del centenario del nacimiento de Nicomedes-Pastor Díaz ,de que se viene ocupando toda la prensa de Galicia.

Quedó constituída de la siguiente forma:

Presidentes de Honor: D. José Canalejas, D. Alfredo Vicenti, D. José Rodríguez Carracido, señor Marqués de Bayamo (diputado á Cortes por Vivero), Presidente del Centro Gallego de la Habana, Presidente de la Real Academia Gallega y D. José Antonio Parga Sanjurjo.

Vocales de honor: Los diputados provinciales de Lugo: don Javier Montero y don José María Riguera Montero.

Comisión efectiva: Presidente, Juan Muiño Cora, (Alcalde de Vivero;) Vicepresidente: D. Pedro Nieto, Rector del Colegio Insigne de la Natividad de Nuestra Señora; Tesorero, don Jesús Franco; Contador, don José López Aristegui; Secretarios Alfredo García Dóriga y Antonio Villar Ponte, y Vocales, representantes de la prensa, de las Sociedades de Recreo, de Obreros, Cámara de Comercio, Liga de Amigos, etc.

Puede, pues, asegurarse, que la conmemoración del centenario del nacimiento del hijo más ilustre de Galicia constituirá un acontecimiento señalado en los anales de la cultura gallega.

Otras noticias:

En Vigo y La Coruña se proyecta la construcción de dos magníficos palacios destinados á Escuela Superior de Comercio. El de La Coruña habrá de levantarse en los jardincillos de la Plaza de Pontevedra.

—También el Ayuntamiento de la ciudad herculina ha acordado proceder á la construcción de una gran red de alcantarillado.

—En un periódico de Buenos Aires, leo la siguiente noticia:

"Van muy adelantados los trabajos que algunos entusiastas conterráneos vienen realizando para llevar á cabo la tan anhelada federación de los centros regionales gallegos existentes en la capital de Buenos Aires.

"Muy en breve se celebrará una reunión de todos los presidentes para conocerse y ponerse de acuerdo, á fin de someterse el punto á la deliberación de las respectivas asambleas.

"El día del triunfo se acerca, afortunadamente, para Galicia y para cuantos desde lejos se enorgullecen en llamarse hijos suyos y anhelan su prosperidad y su grandeza."

—En el Viceconsulado de Inglaterra en Villagarcía, se hizo entrega al marinero Manuel González de Riveira, de una medalla que le concedió el Gobierno de los Estados Unidos, por haber salvado heróicamente, con otros dos marineros gallegos, á los tripulantes de una goleta yanqui.

—La vía del ferrocarril que ha de unir á El Ferrol con Betanzos quedó colocada hasta la entrada de la explanada de la estación. Al llegar la locomotora, el numeroso pública que se hallaba apostado en las inmediaciones de la estación prorrumpió en atronadora salva de aplausos.

—Dentro de pocos días llegará á La Coruña el arquitecto encargado de hacer los estudios necesarios para la construcción del nuevo edificio en que han de establecerse las oficinas de Hacienda.

—Adelantan las obras del Asilo que se construye en Betanzos. Dícese que en breve se empezará á levantar otro edificio análogo, para el cual ha dejado un legado de 100.000 pesetas el acaudalado hijo de Betanzos, don Manuel Naveira, fallecido en Buenos Aires.

El Ayuntamiento de Vivero, á ruego encarecido del que estas líneas escribe, previa una campaña periodística que vemos coronada por el éxito, acordó incluir en los nuevos presupuestos una subvención para el viejo y pobre poeta, hijo de dicho pueblo, don Alfredo García Dóriga.

—La emigración de gallegos para América, á pesar de las trabas que le opone el Gobierno, sigue siendo considerable.

—Por iniciativa del director de "La Gaceta de Galicia," de Santiago, de muchos puntos de la región se enviaron flores para ornar el día de Difuntos el mausoleo de Rosalía Castro.

VILLAR PONTE.

TOPICOS DOMINICANOS

(Para el DIARIO DE LA MARINA.)

Max Henríquez Ureña

El "Listín Diario," que es nuestro diario más importante, ha publicado en la página de honor, con el título "Porvenir de América," el brillante discurso que pronunció nuestro ilustrado compatriota don Max. Henríquez Ureña, en el Ateneo de la Habana, el día en que Cuba celebraba el Centenario de la independencia de Méjico.

Himeneo

El día siete del presente mes, en la capilla del Palacio Arzobispal, y ante el Pbro. William A. Taphire, Secretario de Cámara y Gobierno del Arzobispado, se verificó la ratificación matrimonial del joven Fdo. Abel Henríquez y la distinguida señorita cubana Dolores Rosell. La señorita Dolores Rosell vino en el último viaje del vapor "Julia," de la ciudad de Santiago de Cuba, acompañada con la graciosa señorita Teresa Rosell. Esta última ha sido notablemente agasajada por la sociedad capitaleña, que le ha dedicado "soirées" y ha hecho lucir su efigie en las revistas semanales, ensalzada por las frases musicales de los cronistas de salón.

Dolores Rosell ha partido últimamente para la ciudad de Concepción de la Vega, acompañada de su esposo, en donde fijarán su delicioso nido de amor.

Difamación

A bordo del vapor nacional de guerra "Independencia," ha llegado últimamente á la capital, procedente de Turks Islands, en donde desempeña el cargo de Cónsul dominicano, el señor Andrew Manuel, de nacionalidad inglesa. La llegada del señor Andrew Manuel á esta capital ha tenido por móvil informar al gobierno dominicano de la difamación lanzada contra nuestra República por el ayudante del Comisionado, Alcalde del distrito de Turks Islands, Mr. H. H. Hutchings, en ocasión de intervenir en una causa judicial en la cual estaba metido el señor Manuel Sandoval, de nacionalidad dominicana. El Cónsul dominicano, señor Andrew Manuel ha cumplido con su deber al acercarse á nuestro gobierno con el fin de informarlo debidamente sobre la verdad de los acontecimientos, que tuvieron lugar en Gran Turks el 20 de Septiembre próximo pasado. Las odiosas difamaciones arrojadas á nuestro país por el ayudante del Comisionado, Juez Alcalde Mr. Hutchings, fueron combatidas briosamente por la distinguida colonia dominicana residente en aquellas islas. Ahora toca á nuestro gobierno tomar parte en en el esclarecimiento de los hechos y resolver lo que haya lugar para mantener en alto el pendón de nuestro decoro.

Miguel A. Carrillo

Varios periódicos nacionales han reproducido con frases encomiásticas la valiosa monografía literaria que sobre nuestro insigne periodista y escritor Miguel A. Garrido, publicara en un periódico de Santiago de Cuba, su autor, el escritor cubano José Manuel Poveda. Es el trabajo de Poveda una obra hermosísima por el léxico escogido y la vibrante energía de los conceptos. Ha sabido Poveda apreciar en toda su grandeza olímpica la personalidad del panfletista de lo Bloy, Montalvo... La independencia y la vigorosa energía que saltan como flores de luz de los labios de aquel acusador máximo... Garrido era la encarnación de la protesta; su verbo candente era la pesadilla de los Dictadores; por eso, cuando se desplomó en la fosa común con el estruendo de un árbol milenario, se clamó: "¡Se extinguió la protesta!" Garrido jamás escaló las gradas del Palacio de Gobierno; se le ofrecieron casi todos los puestos públicos y todos los rechazó; sólo una vez fué Secretario particular del Presidente Juan Isidro Jiménez, y renunció para salir á la arena del periodismo á combatir sus errores; no comulgó jamás con las transgresiones de la ley, ni aceptó el encumbramiento de los mediocres. Y Poveda ha sabido apreciar los méritos que integraba la personalidad de Miguel A. Garrido. El trabajo es un canto á la grandeza de aquel soñador de cosas bellas, que al morir pudo haber exclamado como Renán moribundo: "Qué salga el sol del lado del Partenón."

Esperanza Iris

Se asegura que dentro de poco se verá á nuestra capital la celebrada compañía de Esperanza Iris, que ahora acaba de abrir una temporada en el teatro "Oriente," de Santiago de Cuba. La Iris goza de grandes simpatías en nuestro público porque unida á su belleza exquisita la gracia artística que tanta celebridad le ha dado.

En el próximo viaje del vapor "Julia" se sabrá con seguridad si viene ó no, pues en la actualidad se está tratando de ello.

La compañía Güel, que actuaba en el teatro de San Pedro de Macoris, ha salido últimamente para el Cibao, donde va á cubrir algunos abonos.

El día 15 (ayer) salió de Puerto Plata directamente para San Juan de Puerto Rico, la compañía Reyes que actuaba en aquella ciudad.

"Hero"

Hace algún tiempo que con regularidad viene á mi mesa de trabajo la revista latina "Hero," que en Santo Spíritus dirige con gran acierto el escritor y periodista cubano amigo mío don Anastasio Fernández Morera. Representa "Hero" el lábaro de la cultura spirituana. No de ahora siento creciente admiración por esta bella región cubana que vió nacer al refinado artífice de las letras, don Aniceto Valdivia (Conde Kostia). Es "Hero" una revista digna de ser leía por todos los que hablamos la lengua española. Su colaboración es escogida y cuenta con colaboradores en Méjico

Retratos superiores, de la afamada Fotografía de Colominas y Compañía, SAN RAFAEL 32, con gran rebaja de precios. Sépanlo nuestros favorecedores y el público en general. SEIS postales á/e UN PESO. SEIS Imperiales á/e UN PESO. Enseñamos pruebas para hacer los retratos á gusto del interesado.

Vapores de travesía.

VAPORES CORREOS de la Compañía Trasatlántica
ANTES DE
ANTONIO LOPEZ Y Cª

EL VAPOR
BUENOS AIRES
Capitán: VIZCAINO
Saldrá para
New York, Cádiz, Barcelona y Génova
sobre el 30 de Noviembre, á las DOCE del día, llevando la correspondencia pública.
Admite carga y pasajeros á los que se ofrece el buen trato que esta antigua Compañía tiene acreditado en sus diferentes líneas.

También recibe carga para Inglaterra, Hamburgo, Bremen, Amsterdan, Rotterdan, Amberes y demás puertos de Europa con conocimiento directo.
Los billetes de pasaje solo serán expedidos hasta la víspera del día de salida.
Las pólizas de carga se firmarán por el Consignatario antes de cerrarlas sin cuyo requisito serán nulas.
Se reciben los documentos de embarque hasta el día 27 y la carga á bordo hasta el día 28.
La correspondencia sólo se recibe en la Administración de Correos.

EL VAPOR
MANUEL CALVO
Capitán BONET
Saldrá para PUERTO LIMON, COLON, SABANILLA, CURAZAO, PUERTO CABELLO, LA GUAIRA, CARUPANO, TRINIDAD, PONCE, SAN JUAN DE PUERTO RICO,
Santa Cruz de Tenerife
Cádiz y Barcelona
sobre el 3 de Diciembre á las cuatro de la tarde llevando la correspondencia pública.
Admite pasajeros para Puerto Limón, Colón, Sabanilla, Curazao.
Puerto Cabello y La Guaira y carga general, incluso tabaco, para todos los hasta las doce del día de salida.
Los puestos de su itinerario y del Pacífico y para Maracaibo con trasbordo en Curazao.
Los billetes de pasaje sólo serán expedidos hasta as DIEZ del día de la salida.
Las pólizas de carga se firmarán por el Consignatario antes de correrlas, sin cuyo requisito serán nulas.
Se reciben los documentos de embarque hasta el día 1°. y la carga á bordo hasta el día 2.

EL VAPOR
ALFONSO XII
Capitán ALDAMIZ
Saldrá para
VERACRUZ
sobre el día 3 de Diciembre, llevando la correspondencia pública.
Admite carga y pasajeros para dichos puertos.
Los billetes de pasaje serán expedidos hasta las DIEZ del día de la salida.
Las pólizas de carga se firmarán por el Consignatario antes de correrlas, sin cuyo requisito serán nulas.
Recibe carga á bordo hasta el día 2.

EL VAPOR
ALFONSO XII
Capitán ALDAMIZ
saldrá para
CORUÑA Y SANTANDER
el 20 de Diciembre á las cuatro de la tarde, llevando la correspondencia pública.
Admite pasajeros y carga general, incluso tabaco para dichos puertos.
Recibe azúcar, café y cacao en partidas á flete corrido y con conocimiento directo para Vigo, Gijón, Bilbao y Pasajes.
Las pólizas de carga se firmarán por el Consignatario antes de cerrarlas sin cuyo requisito serán nulas.
La carga se recibe hasta el día 19.
La correspondencia sólo se admite en la Administración de Correos.

PRECIOS DE PASAJE.
En 1ª clase desde $143 Cy. en adelante
« 2ª « « « 123 « «
« 3ª preferente « 82 « «
» 3ª ordinaria « 33 « «
Rebaja en pasajes de ida vuelta.
Precios convencionales para camarotes de lujo.

Nota.—Esta Compañía tiene una póliza flotante, así para esta línea como para todas las demás, bajo la cual pueden asegurarse todos los efectos que se embarquen en sus vapores.
Llamamos la atención de los señores pasajeros, hacia el artículo 11 del Reglamento de pasajeros y del orden y régimen interior de los vapores de esta Compañía, el cual así:
"Los pasajeros deberán escribir sobre todos los bultos de su equipaje, su nombre y el puerto de destino, con todas sus letras y con la mayor claridad."
Fundándose en esta disposición la Compañía no admitirá bulto alguno de equipaje que no lleve claramente estampado el nombre y apellido de su dueño, así como el del puerto de destino.

NOTA.—Se advierte á los señores pasajeros que los días de salida encontrarán en el muelle de la Machina los remolcadores y la lancha "Gladiador" para llevar el pasaje y su equipaje á bordo gratis.

El pasajero de primera podrá llevar 300 kilos gratis: el de segunda 200 kilos y el de tercera preferente y tercera ordinaria 100 kilos.

Para cumplir el R. D. del Gobierno de España, fecha 22 de Agosto último, no se admitirá en el vapor más equipaje que el declarado por el pasajero en el momento de sacar su billete en la casa Consignataria.

Todos los bultos de equipaje llevarán etiqueta adherida en la cual constará el número de billete de pasaje y el punto en donde éste fué expedido y no serán irrecibidos á bordo los bultos en los cuales faltare esa etiqueta.
Para informes dirigirse á su consignatario
MANUEL OTADUY
OFICIOS 28, HABANA.
2862 78-1 Oct.

"WARD LINE"
NEW YORK CUBA MAIL
S. S. Co.
Servicio de vapores de doble hélice
de la Habana á New-York
Todos los martes á las diez de la mañana y todos los sábados á la una de la tarde.
Salidas de la Habana para Progreso y Veracruz, todos los lunes á las cinco de la tarde.
Para precios de fletes y pasajes, acúdase á los agentes
ZALDO Y COMP.
CUBA 76 Y 78
c 2891 126-7 O

Compagnie Générale Trasatlantique
VAPORES CORREOS FRANCESES
BAJO CONTRATO POSTAL
CON EL GOBIERNO FRANCES
ESTOS VAPORES ESTAN PROVISTOS DE APARATOS DE TELEGRAFIA SIN HILOS PARA COMUNICAR A GRANDES DISTANCIAS.
LINEA SAINT-NAZAIRE, SANTANDER, CORUÑA, HABANA, VERACRUZ Y VICEVERSA
EL VAPOR
LA NAVARRE
Capitán LELANCHON.
Saldrá fijamente para
CORUÑA, SANTANDER Y SAINT-NAZAIRE
sobre el 28 de Noviembre, á las 4 de la tarde

ESPAGNE
Capitán LAURENT.
Este vapor saldrá directamente para la Coruña, Santander y Saint-Nazaire el día 15 de Diciembre á las cuatro de la tarde.
NOTA IMPORTANTE
VIAJE COMBINADO PARA LAS ISLAS CANARIAS
A la llegada del vapor Espagne al puerto de la Coruña el 25 de Diciembre, los señores pasajeros para las Islas Canarias serán trasbordados grátis é inmediatamente en el vapor francés Sant Laurent, de la misma Compañía, que los llevará á los puertos siguientes:
SANTA CRUZ DE LAS PALMAS
SANTA CRUZ DE TENERIFE
LAS PALMAS DE GRAN CANARIA
á cuyos puertos llegará sobre el día 28 de Diciembre.
Los equipajes no son registrados en Coruña, sino en los puertos de las Islas Canarias.
PRECIOS DE PASAJE
En 1ª clase desde $143.00 M. A. en adelante
En 2ª clase ,, 123.00 ,,
En 3ª Preferente 82.00 ,,
En 3ª Ordinaria 33.00 ,,
Rebaja en pasaje de ida y vuelta.
Precios convencionales en camarotes de lujo.
Demás pormenores, dirigirse á su consignatario en esta plaza
ERNEST GAYE
Oficios 88, altos.—Teléfonos, A-1476 y 115.
HABANA.
c 3130 3 N

(ORO AMERICANO)
De Habana á Caibarién y viceversa
Pasaje en primera. $12.00
Pasaje en tercera. 5.00
Víveres, ferretería y loza. 0.30
Mercaderías. 0.40
(ORO AMERICANO)
TABACO
De Caibarién y Sagua á Habana, 25 centavos tercio (oro americano).
EL CARBURO PAGA COMO MERCANCIA
NOTAS
CARGA DE CABOTAGE:
Se recibe hasta las tres de la tarde del día de salida.
CARGA DE TRAVESIA:
Solamente se recibirá hasta las 5 de la tarde del día anterior al de la salida.
ATRAQUES EN GUANTANAMO:
Los vapores de los días 5, 16 y 26 atracarán al muelle de Boquerón, y los de los días 12 y 19 al de Caimanera.
Al retorno de Cuba, el atraque lo harán siempre en Caimanera.
AVISOS
Los conocimientos para los embarques serán dados en la Casa Armadora y Consignatarias á los embarcadores que lo soliciten, no admitiéndose ningún embarque con otros conocimientos que no sean precisamente los que la Empresa facilita.
En los conocimientos deberá el embarcador expresar con toda claridad y exactitud las marcas, números, número de bultos, clase de los mismos, contenido, país de procedencia, residencia del receptor, peso bruto en kilos y valor de las mercancías; no admitiéndose ningún conocimiento que le falte cualquiera de estos requisitos, lo mismo que aquellos que en la casilla correspondiente al contenido, sólo se escriban las palabras "efectos", "mercancías" ó "bebidas": toda vez que por las Aduanas se exige haga constar la clase del contenido de cada bulto.
Los señores embarcadores de bebidas sujetas al Impuesto, deberán detallar en los conocimientos la clase y contenido de cada bulto.
En la casilla correspondiente al país de procedencia se escribirá cualquiera de las palabras "País" ó "Extranjero", ó las dos si el contenido del bulto ó bultos reunieseen ambas cualidades.
Hacemos público, para general conocimiento, que no será admitido ningún bulto que, á juicio de los Señores Sobrecargos, no pueda ir en las bodegas del buque con la demás carga.
NOTA.—Estas salidas y escalas podrán ser modificadas en la forma que crea conveniente la Empresa.
OTRA.—Se suplica á los Sres. Comerciantes, que tan pronto estén los buques á la carga, envíen la que tengan dispuesta, á fin de evitar la aglomeración en los últimos días, con perjuicio de los conductores de carros, y también de los Vapores, que tienen que efectuar la salida á deshora de la noche, con los riesgos consiguientes.
Habana, Noviembre 1°. de 1910.
SOBRINOS DE HERRERA, S. en C.
2863 78-1 Oct.

VAPORES CORREOS ALEMANES
HAMBURG AMERICAN LINE
(Compañía Hamburguesa Americana)
DEPARTAMENTO ATLAS, NEW YORK
Servicio SEMANAL entre la Habana y New York.
Servicio QUINCENAL entre la Habana y Kingston, vía Santiago, por el hermosísimo vapor de doble hélice y 10,500 toneladas, HAMBURG y los dos vapores ALTAI y ALLEGHANY, de 8,000 toneladas.
SALIDAS

PARA KINGSTON DE LA HABANA	DE SANTIAGO		PARA NEW YORK CADA MIERCOLES	
.....	.....	Hamburg	Diciembre	7
Noviembre 30..	Diciembre 7....	Alleghany	,,	17
.....	.....	Hamburg	,,	21
Diciembre 14...	Diciembre 21...	Altai	,,	28

LOS VAPORES ESTAN PROVISTOS DE TELEGRAFIA SIN HILOS
PRECIOS DE PASAJES:

	1ª Cámara	2ª Cámara	
Habana á New York . . U. S.	$45-00	$25-00	
,, ,, Kingston . . ,,	,, ...	,, 25-00	En 3ª: $17-50

Departamentos y camarotes de lujo á precios convencionales. Gran número de camarotes para una persona.
ESTOS VAPORES CONECTAN
EN NEW-YORK los juéves y sábados para Plymouth, Cherburgo y Hamburgo por los mágníficos y acreditados vapores Deutschland, Amerika, Kaiserin, Augusta Victoria, President Grant, de 18,000 á 25,000 toneladas. Dos veces al mes para Gibraltar, Nápoles y Génova por los vapores Moltke, Cleveland y Cincinatti, etc., de 12,500 á 18,000 toneladas.
EN KINGSTON.—Con los vapores Prinz August, Wilhelm y Prinz Joachim, para Colón, Barranquilla, Puerto Limón y vía Panamá, para los puertos del Pacífico del Centro y Sur América. Con el vapor President para puertos de Hayti, Santo Domingo, Puerto Rico y Santo Thomas.
BOLETOS DIRECTOS DE LA HABANA A EUROPA, AMERICA CENTRAL Y SUR Y VICEVERSA.
CARGA.—Se recibe carga con concimientos directos para todos los principales puertos de América y Europa. Para más pormenores sobre pasaje y fletes derigirse á
HEILBUT & RASCH, Agentes Generales, Habana
En Santiago de Cuba, á SCHUMANN Y Co. En Cienfuegos, á CARDONA Y Co. En Manzanillo, á JOSE MUÑIZ.
3136 Nbre.-1

Vapores costeros.

EMPRESA DE VAPORES DE SOBRINOS DE HERRERA S. en C.
SALIDAS DE LA HABANA durante el mes de NOVIEMBRE de 1910
Vapor SANTIAGO DE CUBA.
Sábado 26 á las 5 de la tarde.
Para Nuevitas, Puerto Padre, Gibara, Banes, Mayarí, Baracoa, Guantánamo (á la ida y al retorno) y Santiago de Cuba.
Vapor COSME DE HERRERA
todos los martes á las 4 de la tarde.
Para Isabela de Sagua y Caibarién recibiendo carga en combinación con el Cuban Central Railway, para Palmira, Caguaguas, Crucea, Lajas, Esperanza, Santa Clara y Rodas.
Precios de fletes para Sagua y Caibarien
De Habana á Sagua y viceversa
Pasaje en primera. . . . . $ 7.50
Pasaje en tercera. 3.50
Víveres, ferretería y loza. 0.30
Mercaderías. 0.50

EL NUEVO VAPOR
ÁLAVA II
Capitán Ortuoe
saldrá de este puerto los miércoles á las cinco de la tarde, para
Sagua y Caibarién
ARMADORES
Hermanos Zulueta y Díaz Cano núm. 21
C 2872 26-22 Oct.

España, Santo Domingo, Centro-América, Puerto Rico, etc.

Enfermedad del cacao

Santo Domingo es el país más productor de cacao en las Antillas, y uno de los más productores de América; pero esta producción ha mermado algo por haberse declarado una enfermedad en las plantaciones que las ha perjudicado considerablemente en algunas regiones del país. El gobierno, con el fin de averiguar el modo más apropiado para combatir dicha enfermedad, ordenó que el señor A. E. Barthe, ingeniero agrónomo del gobierno, se dirigiera á las zonas infestadas. Este hizo allí los estudios consiguientes, y presentó al señor Rafael Díaz, S. de E. de Agricultura é Inmigración un informe detallado acerca de la enfermedad que devasta los cacaotales, y señaló los medios más seguros para combatirla. Cree el señor Barthe que la causa de la enfermedad es ocasionada por la siembra demasiado cerca de los árboles, y la falta de un buen cultivo y de razonable atención en el sostenimiento de los mismos por la falta de poda temprana de los chupones; "por la falta de reducción de sombra" en proporción al desarrollo de los árboles de fruto." "La sombra excesiva (dice) no sólo disminuye la fructificación, sino que al impedir la ventilación indispensable á las plantas y la aereación del suelo, mantiene en este una humedad nociva que, desarrollando las fermentaciones ácidas, lo convierte en criadero de toda clase de bichos perjudiciales y en semillero de parásitos vegetales."

De lo manifestado por el ingeniero señor Barthe, se desprende claramente que la enfermedad es proporcionada por el modo rutinario empleado en el cultivo por nuestros agricultores.

Motivos de Proteo

Con el autógrafo de su autor, el eximio escritor uruguayo, José Enrique Rodó, he recibido ayer la magnífica obra intitulada: "Motivos de Proteo;" la leeré, y á los cultos lectores del DIARIO ofrezco las impresiones que su lectura me sugiera. "Motivos de Proteo" es, podemos decir, la obra maestra del conceptuoso burilador del inimitable "Ariel," lo que es bastante para poder juzgar su mérito é importancia.

La Romana, (República Dominicana), 1910.

Fran. X. del Castillo Márquez.

Noticias del Puerto

EL OLIVETTE

Salió ayer tarde para Cayo Hueso y Tampa, el vapor correo americano *Olivette*, conduciendo carga general, correspondencia y 39 pasajeros.

A bordo de este buque embarcó para los Estados Unidos el doctor L. Menéndez acompañado de su señora.

EL EXCELSIOR

Este vapor americano se hizo á la mar en la tarde de ayer, con destino á New Orleans.

Lleva carga y 25 pasajeros, figurando entre ellos varios touristas.

EN LUZ

Miguel Soto Peña fué detenido en el muelle de Luz, por el vigilante Castillo, en los momentos que le arrojaba piedras á José González Valdés, cocinero del vapor *Avilés* que se encontraba á bordo.

Dichos individuos momentos antes habían sostenido una reyerta.

Soto presentaba una herida en el labio superior.

HURTO

El Inspector de la Aduana número 128, detuvo en los muelles del tercer distrito, á Manuel González Pérez, en los momentos que de una caja que allí se encontraba depositada, estaba hurtando posturas de gallinas.

Fué remitido al vivac.

AL SALTAR A UN BOTE

El blanco Esteban Boutempo, al tratar de saltar del muelle de Luz á un bote que allí estaba atracado, se cayó, causándose una herida en la frente.

Botempo dijo en la estación de la policía del puerto, que si al saltar el bote se había caido, era porque había tomado unas copas.

VAPOR LOUISIANE

Se avisa por este medio á los señores receptores parciales del vapor *Louisiane*, que la carga que traía este vapor con destino á la Habana, ha sido transportada en su totalidad en el día de ayer por el vapor americano de la *Peninsular Occidental Co.*, y por lo tanto se ruega á los interesados se sirvan pasar por las oficinas de la *Compagnie Générale Trasatlantique* francesa para satisfacer la parte contributiva que á cada uno de ellos corresponde.

LA CASA DEL POBRE

MES DE OCTUBRE DE 1910

Hemos tenido que reducir grandemente los gastos de la Asociación debido á que los ingresos van siendo cada día menores.

Lo ingresado en el mes de Octubre, próximo pasado, llegó á la suma de $374.59, por los conceptos siguientes: Por la subvención del Ayuntamiento de la Habana, $111; por varios donativos, $49.04; por la limosna de la Virgen, $4.67; por cuotas de los asociados, $209.85.

Lo gastado llegó á la suma de $423 por los motivos siguientes: Por 42 alquileres de habitaciones, $199.63; por 67 ranchos, $149.54; por plazos de máquinas de coser, $4; por sueldos de dos inspectores y escribientes, $38.85; por socorros en efectivo, $5; por pasajes para inspecciones, $2; por gastos varios, 3; por el 10 por 100 de los cobradores, $20.98. Y como en el mes anterior teníamos un déficit de $590.53, llega ahora á $638.94.

Las familias inscriptas, son 1,704; iden socorridas en el mes, 189; mujeres inscriptas, 3,408; idem socorridas en el mes, 567; niños inscriptos, 5,113; idem socorridos en el mes, 784; hombres socorridos (enfermos), 2.

Entre los donativos á que arriba hacemos referencia se encuentran: $15 plata donados por la Sociedad de Beneficencia Montañesa.

En especie: la señora América Arias de Gómez, dos sacos de arroz, dos sacos de azúcar, dos quintales de tasajo y seis cajas de leche condensada, habiéndose distribuido este donativo entre 147 familias.

Además se recibieron 24 latas de leche y 100 raciones de pan, donación de una persona que oculta su nombre.

Desde luego invitamos á las personas que deseen cerciorarse de lo que decimos, para que en Habana 58 revisen nuestras cuentas.

DR. M. DELFIN.

CONSEJO PROVINCIAL

En la sesión extraordinaria celebrada ayer, se trataron de los siguientes particulares:

Se dió cuenta con una comunicación del Sr. Presidente de la Junta Provincial Electoral de la Habana, participando haber nombrado nueve escribientes temporeros por el término de veinte días á razón de veinte y cinco centavos por hora de labor á cada uno, para realizar trabajos ordenados por la Secretaría de Gobernación; interesando al propio tiempo del Consejo la aprobación de los mencionados nombramientos.

Con este motivo los señores Bustillo, Ortiz y Xiqués presentaron la siguienmoción, que fué aceptada.

Aprobar la designación hecha por la Junta Provincial Electoral de la Habana de nueve escribientes temporeros y autorizar al Sr. Gobernador de la Provincia para que ordene el pago de los haberes devengados por los mismos con cargo al capítulo de "Gastos Varios" del Presupuesto vigente.

Aprobar el informe de la Comisión de Gobernación proponiendo al Consejo acuerde quedar enterado y proceda á archivar la comunicación del señor Gobernador de la Provincia en la que se daba cuenta de la cesión hecha por el Congreso á favor de la Provincia de la manzana comprendida entre las calles de Zulueta, Monserrate, Colón y Refugio.

También se aprobó el informe de la Comisión de Hacienda recomendando al Consejo incluya la cantidad de $92-24 ingresada en Tesorería en distintas fechas en concepto de "Depósito Especial", en capítulo de Ingresos del próximo Presupuesto extraordinario.

Remitir á la Comisión de Fomento la comunicación del señor Alcalde Municipal de la Habana informando al Consejo que de las diligencias practicadas no aparece haberse procedido por el Ayuntamiento al arreglo del camino conocido por la "Güinera" entre Arroyo Naranjo y el Calvario.

Se acuerda aprobar el informe de la Comisión de Fomento proponiendo se devuelva al señor Mónico Pino las dos fianzas que prestó como contratista de los puentes "Granado" en Jibacoa y "Santa Cruz", en Santa Cruz del Norte.

Fué aprobado el nombramiento del empleado que ha de cubrir la vacante de auxiliar de actas de la oficina del Despacho del Consejo, á favor del señor Leandro Lozano y de la Torre.

La moción de los señores Casuso y Bustillo, sobre información de Presupuesto extraordinario, pasó á informe de una Comisión especial, compuesta de los señores, Bustillo, Casuso y Merlano.

EL TIEMPO

OBSERVATORIO NACIONAL

22 Noviembre 1910.

Observaciones á las 8 a. m. del meridiano 75 de Greenwich:

Barómetro en milímetros: Pinar del Río, 762.91. Habana, 763.26. Matanzas, 762.55. Camagüey, 762.89. Santiago de Cuba, 761.40.

Temperatura: Pinar del Río, del momento, 22.4; máxima, 26.0; mínima, 22.0. Habana, del momento, 21.5; máxima, 23.2; mínima, 21.0. Matanzas, del momento, 16.9; máxima, 24.3; mínima, 13.7. Camagüey, del momento, 22.4; máxima, 26.1; mínima, 20.0. Santiago de Cuba, del momento, 25.5; máxima, 29.6; mínima, 23.0.

Viento: Pinar del Río, NNW. flojo. Habana, NNE. 5.0 metros por segundo. Matanzas, SW. flojo. Camagüey, N. flojo. Santiago de Cuba, NNE. flojo.

Lluvia: Santiago de Cuba, lloviznas.

Ayer en la Habana: Viento predominante N., velocidad 6.0 metros por segundo. Barómetro á las 4 p. m., 761.01.

Ayer llovió en Yara, Banes, Auras Velasco, Baracoa, Sagua de Tánamo, Veguita, San Luis, Guantánamo, Mayarí, Felton, Palma Soriano, Cuabitas, Cobre y Caney.

LONGINES

FIJOS COMO EL SOL

DE

CUERVO Y SOBRINOS

Muralla 37 A. alto

Telefono 602, Telégrafo: Teodomiro

Apartado 686.

ALELUYAS

Cuando sopla el aquilón
Hay que tomar precaución

Porque un catarro se pilla
De una manera sencilla

Y el que, tonto, no se cura
Prepara su sepultura.

Por siempre alabado sea
el *Licor puro de brea*

Que inventó el doctor González
Del pecho para los males.

A esa sabrosa bebida
Le deben muchos la vida

Cura el pecho y la garganta
Y la bronquitis espanta

Y el ahogo que es frecuente,
Lo cura muy fácilmente.

Señora, no se haga sorda,
Pruébelo y verá si engorda

Cuando lo vaya á comprar
No se deje usted engañar

Pida usted del de González
Que es el que cura los males

Prepara cosa tan rica
De "San José" en la botica

Todo el mundo la conoce
En Habana ciento doce.

En pura prosa diremos al público que hay farfulleros y malandrines que imitan el Licor de Brea del doctor González, por lo que éste aconseja el mayor cuidado para que no gaste su dinero en balde, toda vez que se vende en todas las boticas de la República.

3065 Nbre.-1

CAJAS de SEGURIDAD

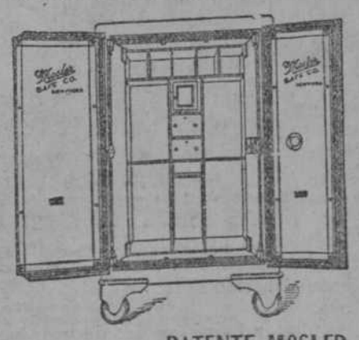

Si su Caja es PATENTE MOSLER Vd. tiene lo mejor que puede hacerse, sus valores, documentos y libros tendrán la debida protección y Vd. podrá vivir enteramente tranquilo.

Unicos Importadores

CASTELEIRO y VIZOSO, S. en C.

Almacenistas de Ferretería

Lamparilla nº 4. HABANA.

3101 Nbre.-1

PROFESIONES

GERARDO R. DE ARMAS
Y
ENRIQUE VIGNIER
ABOGADOS
Estudio: San Ignacio 30, de 1 á 5
A Jl. 13.

Dr. Alvarez Ruellan
Medicina general. Consultas de 12 á 3
LUZ 19.
3046 Nbre.-1

Doctor J. A. Trémols
Médico de tuberculosos y de enfermos del pecho.—Médico de niños.—Elección de criandéras.
Consulado 128. CONSULTAS de 12 á 3
3024 Nbre.-1

Dr. GONZALO PEDROSO
Cirujía, vías urinarias y enfermedades venéreas. Consultas de 12 á 12½, en Escobar núm. 83. Domicilio, Tulipán número 20. Teléfono, A-4319.
11955 156-19 Oct.

Dr. R. GUIRAL
OCULISTA
Consultas para pobres $1 al mes la suscripción. Horas de 12 á 2. Consultas particulares de 2 y media á 4 y media. Manrique 73, entre San Rafael y San José. Teléfono 1334.
3037 Nbre.-1

PELAYO GARCIA Y SANTIAGO
NOTARIO PUBLICO
PELAYO GARCIA Y ORESTES FERRARA
ABOGADOS
CUBA 50. TELEFONO 5153
DE 8 A 11 A. M. Y DE 1 A 5 P. M.
3045 Nbre.-1

DR. JUSTO VERDUGO
Médico Cirujano de la Facultad de París
Especialista en enfermedades del estómago é intestinos según el procedimiento de los profesores doctores Hayem y Winter, de París, por el análisis del jugo gástrico. Consultas de 1 á 3, Prado 76, bajos.
3044 Nbre.-1

Dr. Felipe García Cañizares
Catedrático del Instituto Médico del Hospital de Paula.
PIEL. SIFILIS. VIAS URINARIAS.
Consultas: Lúnes, Miércoles y Viérnes, de 1 á 3, Salud 55, Teléfono 1026 y A-3675.
C 2981 78-27 Oct.

DR. EMILIO MARTINEZ
Especialista de Garganta, Nariz y Oidos.
De regreso de Europa ha abierto nuevamente su gabinete de consultas en Neptuno número 56, de 1 á 4.
13018 39-15 Nbre.

Policarpo Luján
ABOGADO
Aguiar 81, Banco Español, principal.
Teléfono 3314.
2864 52-1 Oct.

DOCTOR ALBALADEJO
Medicina y Cirujía.—Consultas de 12 á 4
Pobres gratis.
Telefono A-3344 Compostela 101.
3054 Nbre.-1

DR. H. ALVAREZ ARTIS
ENFERMEDADES DE LA GARGANTA NARIZ Y OIDOS
Consultas de 1 á 3. Consulado 114.
3047 Nbre.-1

DR. ADOLFO REYES
Enfermedades del Estómago é Intestinos, exclusivamente.
Procedimiento del profesor Hayem, del Hospital de San Antonio de París, y por el análisis de la orina, sangre y microscópico.
Consultas de 1 á 3 de la tarde. Lamparilla 74, altos. Teléfono 374. Automático A-3582.
3039 Nbre.-1

DR. JOSE A. PRESNO
Catedrático por oposición de la Facultad de Medicina.—Cirujano del Hospital Núm. 1.—Consultas de 1 á 3.
GALIANO 50. TELEFONO 1139
3040 Nbre.-1

DR. FRANCISCO J. DE VELASCO
Enfermedades del Corazón. Pulmones. Nerviosas. Piel y Venéreo-sifilíticas.-Consultas de 12 á 2.—Días festivos, de 12 á 1.—Trocadero 14.—Teléfono 459 y A-4042.
3026 Nbre.-1

DR. C. E. FINLAY
Especialista en enfermedades de los ojos y de los oidos.
GABINETE, Neptuno 72.—Consultas de 1 á 4.—Teléfono 1590.
DOMICILIO, Vedado, 17 y 3.—Teléfono núm. 9269.
3031 Nbre.-1

Dr. S. Alvarez y Guanaga
OCULISTA de las Clínicas de París y Berlín. Consultas de 1 á 3. Pobres de 2 á 5. $1 Cy. al mes. Prado 2, bajos.
3058 Nbre.-1

S. Gancio Bello y Arango
ABOGADO. HABANA 12
TELEFONO 703
3048 Nbre.-1

Dr. R. Chomat
Tratamiento especial de Sífilis y enfermedades venéreas. — Curación rápida. — Consultas de 12 á 3. — Teléfono 354.
LUZ NUMERO 48.
3029 Nbre.-1

CLINICA GUIRAL
Exclusivamente para operaciones de los ojos
Dietas desde un escudo en adelante. Manrique 73, entre San Rafael y San José. Teléfono 1334.
3038 Nbre.-1

LABORATORIO
CLINICO-QUIMICO
ALBALADEJO Y DELGADO
COMPOSTELA N. 101
entre Muralla y Tte. Rey.
Se practican análisis de orina, esputos, sangre, leche, vinos, licores, aguas, abonos, minerales, materias, grasas, azúcares, etc.
ANALISIS DE ORINES (COMPLETO): esputos, sangre ó leche, dos pesos ($2.)
Teléfono A-3344.
3055 Nbre.-1

DR. GUSTAVO LOPEZ
Enfermedades del cerebro y de los nervios
Consultas en Belascoain 165½ próximo á Reina, de 12 á 2.—Teléfono A-4912
3042 Nbre.-1

Dr. Juan Pablo García
ESPECIALIDAD VIAS URINARIAS
Consultas: Luz 15, de 12 á 3.
3033 Nbre.-1

Dr. José E. Ferrán
Catedrático de la Escuela de Medicina
MASAGE VIBRATORIO
Consultas de 1 á 2. Neptuno número 48, bajos. Teléfono 1450. Gratis sólo lúnes y miércoles.
3052 Nbre.-1

DR. LAGE
Vías urinarias, sífilis, venéreo, lupus, herpes, tratamientos especiales. De 12 á 2. Enfermedades de Señoras. De 2 á 4. Aguiar 126.
C 3246 26-22 Nbre.

DR. HERNANDO SEGUI
CATEDRATICO DE LA UNIVERSIDAD
GARGANTA NARIZ Y OIDOS
Neptuno 103 de 12 á 2 todos los días excepto los domingos. Consultas y operaciones en el Hospital Mercedes, lunes, miércoles y viernes á las 7 de la mañana.
3034 Nbre.-1

PUIG Y BUSTAMANTE
ABOGADOS
San Ignacio 46, pral. Tel. 539. de 1 á 4.
3049 Nbre.-1

CLINICA DENTAL
Concordia 33, esquina á San Nicolás.
Montada á la altura de sus similares que existen en los países más adelantados y trabajos garantizados con los materiales de los reputados fabricantes S. S. White Dental é Ingleses Johnson.
Precios de los trabajos:

Aplicación de cauterio	$ 0.25
Una extracción	„ 0.75
Una extracción sin dolor	„ 1.00
Una limpieza desde	„ 2.00
Un empaste desde	„ 2.00
Un diente de espiga	„ 4.00
Orificaciones desde	„ 3.00
Una corona de oro de 22 kilates	„ 5.30
Una corona de oro	„ 4.24
Una dentadura completa	„ 12.72

Los puentes en oro á razón de $4.24 por pieza.
Esta casa cuenta con aparatos para efectuar los trabajos de noche á la perfección.
Aviso á los forasteros que se terminarán los trabajos en 24 horas.
Consultas de 7 á 10, de 12 á 5 y de 7 á 8 p. m.
3050 Nbre.-1

Dr. Alberto Recio
(Especialista en Sífilis.)
Practica la reacción de Wassermann (procedimiento para el diagnóstico de la sífilis oculta.) Tratamiento moderno. Consultas diarias de 6 á 8 p. m. Sábados de 2 á 5. Carlos III 189, bajos, Tel. A-2859.
12728 52-8 Nbre.

DR. ENRIQUE FERNANDEZ SOTO
Médico del Sanatorio Covadonga y del Dispensario Tamayo. Garganta, Nariz y Oidos. Aguacate 52, bajos de 3 á 4.
3059 Nbre.-1

J. M. BARRAQUE
ABOGADO
Mañas y Barraqué. —NOTARIOS.
AMARGURA 32.
C. 6 312-1E.

Dres. Ignacio Plasencia é Ignacio B. Plasencia
Cirujano del Hospital núm. 1.
Especialista en Enfermedades de Mujeres. Partos y Cirujía en general. Consultas de 1 á 3. Empedrado 50, Teléfono 296.
3051 Nbre.-1

Dr. Manuel V. Bango y León
Médico-Cirujano
Consultas de 12 á 3 todos los días, menos los domingos. Desligado, por renuncia, de la Dirección de Covadonga, puede dedicarse con mayor asiduidad á su clientela. Gabinete, Prado número 34 1/2.
2279 156-28 Jl.

DR. GARCIA CASARIEGO
Cirujano del Hospital Número Uno. Especialista del Dispensario "Tamayo." Virtudes 138. Teléfono 2003 y A-3176. Consultas de 1 á 3 p. m.
CIRUJIA.—VIAS URINARIAS
3056 Nbre.-1

DR. GALVEZ GUILLEM
Especialista en sífilis, hernias, impotencia y esterilidad. — Habana número 49.
Consultas de 11 á 1 y de 4 á 5.
3114 Nbre.-1

Dr. A. Pérez Miró
Medicina en general. Más especialmente: Enfermedades de la Piel, Venéreas y Sifilíticas. Consultas de 2 á 5, San Miguel 158.
3023 Nbre.-1

Dr Perdomo
Vías urinarias, Estrechez de la orina, Venéreo, Hidrocele, Sífiles tratada por inyecciones sin dolor. Teléfono A-1322. De 12 á 3. Jesús María número 32.
3027 Nbre.-1

Análisis de orina
Laboratorio Bacteriológico de la Crónica Médico-Quirúrgica de la Habana
Fundado en 1887
Se practican análisis de orina, esputos, sangre, leche, vino, etc., etc. Prado 105.
3117 Nbre.-1

DR. JUAN ANTIGA
Especialista en la Terapéutica Homeopática. Enfermedades de las Señoras y Niños. Consultas de 1 á 3 p. m., San Miguel 130B, Teléfono 1005.
3025 Nbre.-1

DOCTOR M. MARTINEZ AVALOS
MEDICO CIRUJANO, Malojá 25, altos. Consultas diarias, de 12 á 2. Grátis á los pobres, los lúnes, Teléfono 1572. A-4934.
12764 26-8 Nbre.

Dr. Palacio.
Enfermedades de Señoras. — Vías Urinarias. — Cirujía en general.—Consultas de 12 á 2. — San Lázaro 246. — Teléfono 1343. Gratis á los pobres.
3041 Nbre.-1

DR. EUGENIO ALBO Y CABRERA
Antiguo Médico del Dispensario de Tuberculosos de la Dirección de Sanidad. Jefe del Departamento de Tuberculosos del Hospital núm. 1.—Se dedica á Medicina en general, y á las enfermedades del pecho especialmente.—Consultas de 3 á 5 p. m. mártes, juéves y sábados.—Iguala antituberculosa para pobres, lúnes, miércoles y viérnes á las mismas horas.—Monte 112, altos. Teléfonos 6337 y A-1968.
2063 Nbre.-1

Dr. Juan Santos Fernández
OCULISTA
Consultas en Prado 105.
Al lado del DIARIO DE LA MARINA
3043 Nbre.-1

DR. GUSTAVO G. DUPLESSIS
Director de la Casa de Salud de la Asociación Canaria
CIRUJIA GENERAL
Consultas diarias de 1 á 3
Lealtad número 26. Teléfono 1139.
3032 Nbre.-1

Dr. Joaquín Diago
Especialista del Centro Asturiano
Vías urinarias. Sífilis. Enfermedades de señoras.—De 1 á 4.—Teléfono A-2490.
Empedrado 19.
C 2960 26-22 Oct.

DR. FRANCISCO Mª FERNANDEZ
Jefe de la Clínica del Dr. Santos Fernández
OCULISTA.—Garganta, Nariz y Oidos. Prado 105.—De 9 á 11 y de 1 á 3.
12700 26-6 Nbre.

DR. GASTON A. CUADRADO
Laboratorio de la Lonja de Comercio. Se efectúan análisis industriales y biológicos de todas clases.—Edificio de la Lonja 532
10109 78-2 Sp.

DR. GONZALO AROSTEGUI
Médico de la Casa de Beneficencia y Maternidad
Especialista en las enfermedades de los niños, médicas y quirúrgicas.
Consultas de 12 á 2.
Aguiar 108½. Teléfono A-3096.
3036 Nbre.-1

A PLAZOS

TENEMOS ESPECIAL INTERES EN ALEGRAR LOS HOGARES DE CUBA

"COLUMBIA" NUM. 4.

y dar á conocer lo mejor que se fabrica en GRAFOFONOS. Comparando el fonógrafo de antaño con el GRAFOFONO "COLUMBIA" de hoy, se comprende por qué tanta familia carece de esa clase de instrumento.

El Grafófono COLUMBIA

"COLUMBIA" NUM. 3.

con su nuevo y maravilloso REPRODUCTOR y sus DISCOS DOBLES, (con música en ambos lados), está tan por encima de todos los demás que se fabrican que no existe punto de comparación

El Grafófono y los Discos "COLUMBIA"

reproducen la voz humana tan perfectísimamente, que es una revelación á aquellas personas que eran opuestas antes á dar cabida en su casa á ese instrumento. Hoy, el mueble que ocupa el puesto de preferencia en la sala es el

GRAFOFONO "COLUMBIA"

La reproducción de las piezas de canto más afamadas y las más populares; la música clásica, la bailable, en fin, la música de todas las naciones del mundo es obtenible al momento con los DISCOS DOBLES DE "COLUMBIA".

GRAFOFONOS "COLUMBIA", á plazos, desde $18.00 hasta $250.00.

DISCOS DOBLES "COLUMBIA" desde 85 centavos oro americano.

CHAMPION & PASCUAL
Obispo 99-101

ULTIMA HORA

LO DE MEJICO

Méjico, Noviembre 22.

Infórmase oficialmente que las tropas federales han recuperado la población de Gómez Palacio, que había caído en poder de los revolucionarios.

Espérase que mañana lleguen tres mil soldados á los pueblos de Gómez Palacio, Lerdo y Parral.

Llegan noticias de que en la Cuatro Ciénegas, baluarte de los revolucionarios, se está librando un combate.

Un alto funcionario que está en contacto con los movimientos de la revolución, ha notificado al representante de la Prensa Asociada, que la situación en Méjico es muy grave.

Agrega dicho señor que los empleados del Gobierno que están en ciudad Porfirio Díaz, temen ser víctimas de la revolución.

La Dirección General de Correos rehusa admitir periódicos americanos que contengan noticias de la revolución.

Ha llegado á Eagel Pass, el escuadrón L. del tercer Regimiento de caballería de los Estados Unidos.

LA EJECUCION DE CRIPPEN

Londres, Noviembre 22

Todo está dispuesto para que el dentista americano doctor Crippen sea ejecutado mañana temprano en la carcel de Penatonville. El verdugo Ellis llegó hoy.

Tan sólo unos cuantos invitados presenciarán la ejecución.

El Padre Carey, se encuentra al lado del reo, con quien pasará la noche.

Niégase que el doctor Crippen haya dejado una confesión escrita de su crimen.

La señorita Leneve, saldrá mañana para Nueva York.

Llegada del Secretario de Estado

Por el tren procedente de Camagüey llegaron anoche á las nueve á esta capital, el Secretario de Estado é interino de Gobernación, señor Sanguily, el General Monteagudo, el Director del Protocolo señor Patterson y demás personas que los acompañaron á Guantánamo, para saludar al Presidente de los Estados Unidos, Mr. Taft.

A la estación de Villanueva fueron á recibirlos los Subsecretarios de Estado y de Gobernación, Sres. Ramirez de Estenoz y Arango, respectivamente, el Ministro de los Estados Unidos, Mr Jackson, los Ministros de Cuba en la Haya, Brasil y Chile señores Martín Rivero, Márquez Sterling y Aramburo, el Secretario de la Legación en Bruselas señor Díaz del Villar, el Coronel Avalos y los señores Jimenez, Carricarte, Catalá, Curbelo y otros.

De la estación se dirigieron á Palacio en automóvil el señor Sanguily y el General Monteagudo, acompañados del señor Patterson y de los ayudantes del Jefe de la Guardia Rural, para dar cuenta al señor Presidente de la República del resultado de la visita hecha á Mr. Taft.

Al salir de Palacio el señor Sanguily nos manifestó que era completamente inexacta la noticia publicada por un colega de esta ciudad respecto á que los comisionados del Gobierno habían sacado una impresión pesimista de su entrevista con Mr. Taft; añadiendo el señor Secretario de Estado que por el contrario habían sido objeto de las mayores atenciones por parte del Presidente de los Estados Unidos y que venían muy satisfechos.

El señor Sanguily llegó algo fatigado del viaje, si bien bastante mejorado de la indisposición que le aquejaba.

PETICION JUSTIFICADA

Algunos "chauffeurs" particulares se han acercado á nosotros para quejarse del proceder que observan algunos conductores de güagüas, que cruzan por las bocacalles con una velocidad inconveniente, siendo causa de choques serios entre los automóviles y otra clase de vehículos, y de disgustos y molestias fáciles de evitar con un poco de cordura en los conductores de ómnibus.

Al formular esta queja los referidos "chauffeurs," nos han pedido que llamásemos la atención del señor Jefe de Policía para que éste recomendara á sus subordinados el mayor rigor en hacer cumplir á los conductores de las güagüas lo que las Ordenanzas municipales prescriben respecto á la velocidad en las calles.

Como en este punto se cometen verdaderos abusos, no ya sólo por los güagüeros sino también por los conductores de otra clase de vehículos, nos permitimos llamar la atención del celoso general Riva á fin de que adopte las medidas necesarias para acabar de una vez con tales abusos.

DE PROVINCIAS

PINAR DEL RIO

(Por telégrafo)

Guane, Noviembre 22 á las 6 y 25 p. m.

Al DIARIO DE LA MARINA

Habana.

En el barrio de Remates Ramón Cangas dió muerte á Ramón Sarazola en la finca "Alto Güira," en reyerta sostenida por ambos. El autor se presentó ante el Juez Municipal de Martinas, ignorándose el móvil del suceso. El hecho ocurrió á las siete de la mañana de hoy.

El Corresponsal.

MATANZAS

(Por telégrafo)

Cárdenas, Noviembre 22 á las 9 y 10 p. m.

Al DIARIO DE LA MARINA

Habana...

En honor de Santa Cecilia se ha celebrado esta noche una velada musical en la academia "Beethoven," de la que es fundador y Director el notable maestro Feilx Burés. En la fiesta musical tomaron parte los alumnos de la Academia con la cooperación de los artistas Williams y Rosario Thomas. El Director Burés y las alumnas Carmen Betancourt, Carmen Piqué, Concepción Lombard, María Leal y los señores Camacho y Cartaya fueron muy aplaudidos. La gentilísima y simpática Nila Gulina en una obra de Rubinstein escuchó justísimos aplausos por su inteligente interpretación. La excelente profesora Rosario Thomas demostró una vez más sus sólidos conocimientos musicales. El representante electo González Benard, á quien tuve el gusto de conocer en esta fiesta, habló al final con gran galanura y elocuencia.

Monseñor González Estrada asistió al brillante acto, que fué realzado con la presencia de los elementos más distinguidos de la sociedad de Cárdenas. El Maestro Burés fué felicitado por el éxito de la admirable velada. La numerosa concurrencia ha sido galantemente obsequiada con un selecto bufet.

Mañana á las ocho se inaugura la nueva capilla del Asilo católico de Mijala. El Obispo de la Habana bendicirá el templo oficiando en la misa. Al solemne acto asistiré en representación del DIARIO.

Tomás Servando.

LOS SUCESOS

LO DE SAN ISIDRO

El entierro del francés Louis Lotot.—Agresión á sus paisanos al regresar del Cementerio.—Un francés muerto y otro herido.—Los agresores logran fugarse, pero la policía detiene á algunos de ellos á las pocas horas.—El juez de guardia después de instruirles de cargo los remite al Vivac.—Ocupación de un cuchillo ensangrentado.— Constitución del Juzgado en el hospital.— Declaraciones de dos paisanos y un policía.—La muerte de Yarini.

Los sucesos ocurridos en la noche del lunes en la calle de San Isidro, dieron lugar á que ayer tarde se reprodujeran de nuevo con motivo del entierro del ciudadano francés Louís Lotot, en momentos que el acompañamiento regresaba á la Habana por la calzada de Zapata, próximo á las faldas del Castillo del Príncipe.

A esa hora un grupo de individuos de diferentes razas se encontraba oculto detrás del antiguo edificio conocido por "El Bosque," esperando á que pasaran los amigos de Lotot, para vengar en ellos la agresión de que fué objeto el joven Alberto Yarini.

Serían próximamente las cinco y media de la tarde cuando al pasar varios coches por aquel lugar, los individuos ya expresados los hacían detener para ver si los que los ocupaban eran ó no franceses.

Dos coches pasaron sin novedad, pero al llegar el tercero se oyó una voz que dijo: "estos son," al propio tiempo que tres ó cuatro individuos se abalanzaron á dicho vehículo armados de cuchillos.

Los que iban en el coche, no tuvieron tiempo para evitar la agresión, pues en esos momentos fueron heridos por la espalda por dos individuos que asantaron la ventanilla trasera del coche.

Ya heridos los pasajeros del citado coche, se arrojaron fuera del mismo, pero uno de ellos cayó mortalmente herido en el suelo sin poder articular más palabras que 'me han matado."

Los agresores emprendieron la fuga sin poder ser detenidos, pero testigos presenciales del hecho los denunciaron á la policía dando sus nombres y generales.

El vigilante número 829 Ramón Menéndez que prestaba sus servicios en la calzada de Zapata, al oir los pitos de auxilio, acudió al lugar de los sucesos, recogiendo á los heridos á quienes llevó en un coche de plaza al hospital Número Uno.

Una vez en el hospital el individuo herido dijo nombrarse Ernesto Laviere Paris, natural de Francia, de 38 años de edad, tenedor de libros y vecino de Velasco número 14.

El interfecto fué identificado con el nombre de Raoul Finet, domiciliado en Desamparados 42, y según certificado médico presentaba una gran herida causada con arma blanca en la parte posterior del cuello, y otra en un brazo.

Laviere presentaba asimismo una herida grave en la espalda.

La declaración prestada por Laviere y dos paisanos cuyos nobres son José Carnier y Vicente Perraveau, sólo se concreta á que fueron agredidos por un grupo de individuos, pero sin saber quiénes eran.

El vigilante 74 Matías Robles, informó al Juzgado, que los agresores habían sido los blancos Eduardo Infante Rodríguez, vecino de Bernaza 5; Antonio Alvarez Fernández (a) "El Curro; negro Secundino Sánchez (a) "El Americano," y el mestizo Marcial Mendoza.

El general Armando de la Riva al tener conocimiento de quiénes eran los agresores comisionó al sargento Nespereira para que éste con vigilantes á sus órdenes procedieran á la busca y captura de los acusados.

Dos agentes de la policía ya expresada lograron á las pocas horas detener á los acusados, llevándolos ante el señor Juez de guardia, donde después de prestar declaración y negar los hechos que se les imputaban, fueron remitidos al Vivac por todo el tiempo que dispone la Ley, y á disposición del señor Juez de Instrucción de la Sección Tercera.

El Juez de Guardia, licenciado señor Morales Montalvo, acompañado del Secretario señor Morejón y Oficial señor Ortiz, se constituyó en el Hospital número Uno, haciéndose cargo de lo actuado por la policía, y tomando declaración al lesionado Laviere.

También se hizo cargo de un cuchillo de punta todo ensangrentado que fué recogido por la policía en el lugar del suceso; y de las prendas y dinero ocupado en poder del interfecto.

El cadáver de Finet fué remitido al Necrocomio, donde en la mañana de hoy, se le practicará la autopsia.

Muerte de Yarini

Anoche, minutos antes de las once, falleció en el Hospital de Emergencias, el joven Alberto Yarini, de resulta de las lesiones que le fueron causadas en la noche del lunes.

El cadáver de Yarini ha sido puesto á disposición del Juez de Instrucción de la Sección Primera.

Lo de la niña en la maleta

SE ACLARO EL MISTERIO

Debido á las activas diligencias de investigación llevadas á cabo por el Juez de Instrucción de la Sección Primera, Licenciado Sr. Piñeiro, auxiliado del Secretario, señor Ledo; se ha logrado poner en claro el misterioso hecho de la niña encontrada dentro de una maleta en la Estación del Arsenal, y de cuyo hecho dimos cuenta en su oportunidad.

El Ldo. señor Piñeiro, teniendo sospechas de que la niña en cuestión fuera hija de la señora doña Dolores López que se encuentra detenida, hizo que ésta fuese reconocida por los médicos forenses señores Polanco y Waling, quienés después de practicar el reconocimiento ordenado, informaron al Juzgado la posibilidad de que la expresada señora pudiera haber dado á luz recientemente.

También por órden del señor Juez, los facultativos en cuestión examinaron la maleta en que había sido encerrada la niña, informando que pudo estar muy bien en aquella posición durante largo tiempo sin sufrir daño alguno, por cuanto la maleta tenía dos grandes agujeros proximos á los empates de las correas, que daban suficiente entrada al oxigeno para que la niña viviera.

En vista de los informes de los médicos forenses, el señor Juez examinó nuevamente á la detenida, quien ofreció decir la verdad de los hechos.

Dijo la señora López, que vino oculta de sus familiares para la Habana, ingresando en el hospital de Nuestra Señora de las Mercedes, el día 9 del actual, donde dió á luz al día siguiente de su estancia, siendo asistida por una "nurse", nombrada María.

En el Hospital estuvo hasta el día 19 del actual en que determinó ir nuevamente para una finca que dista media hora de Cárdenas, propiedad de don Julio Argüelles, donde está colocada de institutriz; y que para no revelar su falta, determinó comprar una maleta para poner la niña y tenerla en ella hasta salir de la Habana para que ya, fuera de la vista de sus familiares, poder criar á su hija.

Que al comprar la maleta la preparó convenientemente y le abrió dos agujeros para que la niña no sufriera nada, como así sucedió.

El señor Juez, en vista de lo manifestado por la señora López, y no encontrando mérito alguno para que ésta continuara detenida, decretó ayer tarde su inmediata libertad.

La señora López, está dispuesta, ya que su falta se ha hecho pública, recoger á su hija y llevarla á su lado para criarla.

Y aquí termina la historia.

ENTRE AMERICANOS

En la tarde de ayer, Charles Graver, de nacionalidad americana, se presentó en la cantina que existe en las faldas del Castillo de Atarés, próximo á la línea de la "Havana Central," propiedad de Antonio Anderson, también de igual nacionalidad, con objeto de manifestarle á este que él no había sido el que días anteriores lo había insultado, como creía.

En esta entrevista Glover tuvo unas palabras con Anderson, terminando por arrojarle varias botellas, por cuyo motivo Anderson, con un revólver de pequeño calibre, le hizo tres disparos lesionándolo en un pie.

Los guardias rurales números 27 y 49 acudieron al ruido de las detonaciones deteniendo al agresor y conduciendo al herido al tercer centro de socorro.

El doctor Lainé, médico de guardia, lo asistió de una herida de carácter leve situada en el pie izquierdo.

Del hecho se dió cuenta al señor Juez de Instrucción de la Sección Tercera quien después de instruirle de cargos lo remitió al Vivac por todo el tiempo que dispone la Ley.

SUICIDIO FRUSTRADO

Herminia Gómez Casado, de 24 años de edad, vecina de la calle de Corrales número 59, fué asistida ayer por el doctor Cisneros, médico de guardia en el primer centro de socorro, de una intoxicación de carácter grave, originada por fósforo industrial.

Manifestó Herminia que tomó dicho tóxico con objeto de poner fin á sus días, toda vez que se encuentra cansada de la vida, y estar padeciendo de los pulmones.

MENOR LESIONADA

Estando jugando en su domicilio, calle 27 de Noviembre número 27, en Regla, la menor Caridad Mesa y Armas, de cinco años de edad, hubo de caerse sufriendo una herida de pronóstico menos grave.

La referida menor fué asistida en el centro de socorro del expresado barrio.

PROCESADOS

Por el señor Juez de la Sección Tercera, fueron declarados procesados ayer por el delito de infracción del Código Postal, TomásHernández y Rodríguez, y Armando Vallina á quienes se le señala 200 pesos de fianza para poder disfrutar de libertad provisional.

UNA DESAPARECIDA

Francisco Pedro Rodríguez, vecino de Esperanza número 57, denunció en la Jefatura de la Policía Secreta que desde hace cuatro días falta de su domicilio su esposa Isabel Martín, ignorando su paradero.

DETENIDO POR ESTAFA

Por la Policía Secreta fué detenido en la tarde de ayer por reclamarlo el Juez de Instrucción de la Primera Sección, en causa por estafa, Gumersindo Díaz y Valdepares.

El detenido fué remitido al Vivac.

BOMBILLOS ELECTRICOS

Carlos Broderman y Mora, vecino de San Miguel número 93, denunció á la Policía que en la mañana del día 17 del actual notó que de un estante que tiene en su domicilio, le habían sustraído dos docenas de bombillos eléctricos que estima en la cantidad de ocho pesos plata.

Los ladrones, para realizar el hecho, violentaron varias tablas de un costado del mueble.

LE TOCO EL PREMIO GORDO

El vigilante número 955 detuvo á Nicolás Castro y Sanabria, socio y vecino del tren de lavado establecido en Angeles número 43, por acusarlo Francisco Valdés Junco, dependiente de la casa de cambio de los señores Digón y Hermanos, situada en Monte número 41, de haber tratado de hacer efectiva una fracción del número 17,146, agraciado en 80,000 pesos, cuya fracción, al ser examinada, se notó tenía suplantado los tres últimos números.

Castro informó á la policía que dicho billete se lo encontró en un saco que mandaron al tren de la casa de Pellón, ignorando cómo se nombra el dueño del mismo.

El Juez de Instrucción de la Segunda Sección, á quien se dió cuenta del hecho, remitió al acusado al Vivac.

LA VERDADERA PRUEBA

Del Herpicide es un Ensayo Prolongado.

Sólo hay una prueba para juzgar de la eficacia de un artículo y consiste en demostrar que cumple lo que de él se espera. Muchos vigorizadores del cabello tienen buena apariencia y hasta huelen bien, pero, el punto es ¿quitan la caspa é impiden la caída del cabello?

No, no lo hacen, pero el Herpicide sí, porque llega á la raíz del mal y mata el germen que ataca la papila de la que recibe la vida el cabello.

De todas partes vienen cartas de gente de posición declarando que el Herpicide Newbro triunfa de un "ensayo prolongado." Es una loción soberana, pura y exenta de toda grasa ó aceite. Cura la comezón del cuero cabelludo. Véndese en las principales farmacias.

Dos tamaños, 50 cts, y $1 en moneda americana.

"La Reunión," Vda. de José Sarrá é Hijos, Manuel Johnson, Obispo 53 y 55, Agentes especiales.

ALQUILERES

Para establecimiento

SE ALQUILAN LOS BAJOS DE LA CASA CALLE DE O'REILLY NUMERO 50, ENTRE AGUIAR Y HABANA. PARA TRATAR DIRIGIRSE A J. M. BOUZA, OBISPO 35.

c 3.145 N. 5

SE ALQUILAN los magníficos altos de Inquisidor 12, compuestos de siete habitaciones, sala grande, comedor y demás servicios. Se dan baratos. Informarán, Alonso Menéndez y Ca., Inquisidor 10.
13368 10-23

SE ALQUILA, Neptuno 115, frente á Perseverancia, sala, recibidor, comedor, 6 cuartos, 2 servicios, zaguán, moderna. Llaves é informes en la misma ó en Jesús del Monte 556, Sr. Alonso.
13367 4-23

SE ALQUILA el piso alto de la casa Amistad 60, entre Neptuno y San Miguel. La llave en los bajos. Informes, en la vidriera de tabacos de "Fornos," San Miguel y Neptuno. 13357 4-23

MANRIQUE 34, se alquilan los bajos, con sala, cuatro cuartos, comedor, baño y demás servicios. Precio, ocho centenes. La llave en la bodega. Su dueño, Cuba 51.
13360 4-23

Dominguez 3, Cerro

Se alquila esta fresca y cómoda casa.
13359 8-23

SE ARRIENDA

La finca "San Carlos," á 3 kilómetros de la Víbora, de 2 y media caballerías y en calzada, con buena casa de vivienda, establo y casas para mozos, palmar, arboleda, dos pozos y un arroyo. También se vende. San Nicolás núm. 88.
13361 4-23

PARA ALMACEN se alquila en Lamparilla núm. 34, un amplio local. Impondrán en la misma. 13354 4-23

PARA UNA GRAN industria, ó cosa análoga, se alquila la casa Estévez 88, con más de 3,000 metros: precio módico. La llave en la bodega. Informes en Obispo 80.
13351 8-23

SE ALQUILAN los altos de la casa Oquendo núm. 40, compuestos de sala, tres cuartos, comedor y demás comodidades, en cinco centenes. Informarán en Obrapía número 7. La llave en la botica de la esquina. 13348 15-23 N.

BAJOS NUEVOS Y COMODOS, con sala, saleta, comedor, 5 cuartos y baño, en Sol 48, entre Habana y Compostela. La llave é informes en Cuba 65, entre Muralla y Teniente Rey.
13345 4-23

DESEA COLOCARSE UNA BUENA COCINERA en casa particular ó establecimiento. Estrella núm. 39, altos.
13343 4-23

CASA DE FAMILIA, habitaciones con muebles y toda asistencia, exigiéndose referencias y se dan, á una cuadra del Prado. Calle del Empedrado núm. 75.
13336 4-23

CERRO 552.—Se alquila este elegante chalet esquina á Peñón: tiene hermosas habitaciones, patio, traspatio y buena cochera. En la misma impondrán.
13373 4-23

SE ALQUILA una carnicería en un punto céntrico, por no ser su dueño del giro. Sol esquina á San Pedro. Informarán al lado, bodega. 13371 8-23

SE ALQUILA la casa Alejandro Ramírez núm. 8A, muy fresca y con grandes habitaciones. Informarán, Cárdenas & Co., Amistad núm. 126. 13370 4-23

SE ALQUILA la casa Estrella 149. La llave al lado, en el 147. Su dueño en San Francisco 18A, Víbora.
13269 4-22

VEDADO.—En 9 centenes se alquila una casa con sala, comedor, 4 cuartos, otro pequeño de criada, cocina, baño, buen patio y jardín. Tiene instalación de gas y eléctrica. Entre las dos líneas. Calle 15 entre F y G. La enseñarán, Quinta de Lourdes, 13 y G. 13280 4-22

SE ALQUILAN los modernos altos de la casa Ancha del Norte núm. 125, con fondos á Trocadero, compuesta de sala, saleta, 4 cuartos y comedor. La llave en los bajos de la misma. Informan, Cuba número 62. 13319 4-22

O'FARRILL Núms. 9 y 11, dos casitas á 3 centenes, con 4 habitaciones, entre Compostela y Picota, piso de mosáicos. Informan en Habana 173.
13316 4-22

SE ALQUILA, moderna y elegante casa en Madrid 18, á media cuadra del tranvía, en Jesús del Monte, gana 6 centenes. La llave en Jesús del Monte 230.
13315 6-22

SE ALQUILAN, en 4 centenes, los bajos de Corrales 202, con 4 cuartos, baño, inodoros, cocina y pisos de mosáicos. Informes, Monte 273, José Tepedino.
13298 4-22

LOCAL BUENO PARA CUALQUIER establecimiento, se cede en la mejor acera y cuadra comercial de la Calzada del Monte. Informes, Monte 273, José Tepedino. 13299 4-22

SE ALQUILA

en 4 centenes, el alto de Corrales 206A, con sala y tres cuartos, buena cocina, baño, inodoro y pisos de mosáicos; está abierta, pueden subir á verla. Informes, Monte 273, José Tepedino.
13297 4-22

SE ALQUILAN

los altos de la casa calle de Reunión número 5, al lado de la Iglesia de San Nicolás. Son modernos, compuestos de sala, comedor, 4 cuartos, baño, inodoro y hermosa cocina. Informarán en la misma de 8 á 10 a. m. y á todas horas en Monte 481, altos. 13330 4-22

SE ALQUILA una casita independiente, 6 centenes, 3 cuartos grande, sala, comedor y servicio, toda de mosáicos, buen balcón. Altos de la fábrica de mosáicos, Oquendo, por Animas 171.
13331 4-22

VEDADO, en la loma, 19 entre 2 y 4, sala, cinco cuartos, baño, inodoros, jardín y sótano para criados, 10 centenes; al lado, otra casa, con una habitación menos, 9 centenes. Informan, Habana 173.
13317 4-22

EN REINA Núms. 14 y 49, se alquilan hermosas habitaciones, con muebles ó sin ellos, con todo el servicio, entrada á todas horas, á personas de moralidad é igual en Galiano núm. 136.
12953 26-21 Nbre.

SECCION FEMENIL

Lo que hace la Mujer Atractiva en estos Tiempos de Adelanto y Pisitivismo.

En el siglo pasado era admirado en las mujeres, el que fueran delicadas, pálidas, lánguidas. Pero aquella moda ya pasó. Lo que hoy día cautiva á la mayoría de los hombres, es la clase de belleza que sólo da la salud. Hoy la mujer debe tener ojos vivos, labios rojos, mejillas coloradas. Es la sangre pura, rica, que da á los ojos la vivacidad y brillo; y que da á los labios y mejillas sus sanos colores. Para las mujeres pálidas ó débiles que no poseen este don del atractivo, nada mejor puede recomendarse como á buen tónico para la sangre y los nervios que las Píldoras Rosadas del Dr. Williams. Es con las Píldoras Rosadas del Dr. Williams que se lleva á las venas sangre nueva, pura, rica.

La señorita Juana Cisneros, residente en la Habana, calle de la Esperanza número 115, explica así su experiencia con las mencionadas píldoras: "Hacía mucho tiempo que estaba muy delgada; me faltaba el apetito, no tenía ánimos para mis quehaceres. Además me daba dolor de cabeza frecuentemente. No estaba suficientemente indispuesta para guardar cama, pero estaba muy desanimada por tan persistente malestar. Entonces se me ocurrió apelar á las Píldoras Rosadas del Dr. Williams, que tanto se recomiendan contra toda clase de debilidad, y con tres pomitos que tomé desapareció la debilidad, cesaron los dolores de cabeza, empecé á engordar, y ahora me encuentro perfectamente bien."

IMPORTANTE. —Las Píldoras Rosadas del Dr. Williams se garantizan no contener ningún ingrediente nocivo, y por lo tanto pueden tomarse con entera confianza para purificar la sangre y en el tratamiento de la Anemia, colores pálidos, y toda forma de debilidad; en las jaquecas, neuralgias y demás desarreglos nerviosos. Mujeres en todos los países han también reconocido los méritos de esta medicina como un remedio eficaz en los desarreglos propios del sexo. De venta en todas las farmacias de Europas y las Américas. No se acepten "píldoras rosadas" que no sean del DOCTOR WILLIAMS. Las demás son imitaciones.

A UNA FAMILIA de gusto, se alquilan los bonitos altos de la casa Crespo número 15. La llave é informes en San Lázaro 130. Panadería.
13283 8-22

MONTE N. 463

Se alquilan estos modernos altos, muy ventilados y propios para personas de gusto, con sala, saleta, cuatro cuartos, comedor, baños, cocina, cuarto de criados, servicios independientes. Precio módico. La llave en la panadería de los bajos. Informa su dueño en Monserrate y Obispo, vidriera de tabacos del café "La Florida."
13282 8-22

AMARGURA 43

Se alquilan los bajos. Informan en los altos y en Amargura 19.
13271 15-22 Nbre.

SE ALQUILAN los bajos de Rayo 31, casi esquina á Reina, con zaguán, 2 ventanas, sala, saleta, 4|4 y demás servicios. La llave en los altos.
13254 6-20

VEDADO.—Se alquilan, á 10 centenes cada una, dos casas nuevas, contiguas, con 6 cuartos y dos de criados, cielos rasos é instalación eléctrica, calle 3 entre C y D. Informan en Amargura núm. 23.
13267 8-20

SE ALQUILA una hermosa habitación con vista á la calle, á una señora ó matrimonio sin niño, en casa de familia de respeto. Neptuno 206, altos, entrada por Marqués González. 13246 4-20

SE ALQUILA la casa Salud 109, acabada de reedificar y compuesta de sala, saleta, 7 cuartos y servicio moderno. Informan en Galiano 102.
13249 8-20

SE ALQUILAN dos buenas habitaciones altas y un local adicional, tienen agua, no hay otros inquilinos ni se admiten niños. Lealtad núm. 107, no hay papel en la puerta. 12257 4-20

SE ALQUILAN, en precio módico, un local en Luz 97, sala, un cuarto grandísimo y comedor, puerta independiente y demás servicios; cuartos altos baratos. En el interior informan. 13256 4-20

PARA ALMACEN ó establecimiento, se alquila una casa en el mejor punto comercial, hasta hace unos meses hubo bodega; además hay inquilinato; en la actualidad está todo ocupado, menos el local del establecimiento, se da contrato. Informan en Galiano 75, altos.
13259 4-20

SAN JOAQUIN 33 Y 33½

Acabadas de fabricar estas dos casas, de alto y bajo, con entradas independientes y muy cerca de la Calzada del Monte, se alquilan en precios módicos. Cada piso se compone de sala, saleta, cuatro habitaciones con sus correspondientes servicios, todo á la moderna y á todo lujo. Informes en el alto del 33½.
13229 4-19

SE ALQUILAN, en 13 centenes, los altos de la casa Acosta núm. 7, compuestos de escalera de mármol, antesala, sala, cinco cuartos, comedor, baño, cocina, dos inodoros y servicio sanitario completo. La llave en los bajos de la misma. Su dueño en Jesús María 49, altos.
13231 8-19

VEDADO.—Se alquila la casa calle B núm. 5, con todas las comodidades, en módico precio. La llave al lado, donde informan. 13216 8-19

VEDADO

En la calle M entre 15 y 17, se alquila una casa recién pintada y arreglada. Se compone de sala, saleta, cuatro habitaciones con sus correspondientes servicios, todo á la moderna. La llave al lado. Informes, Bernaza 16, Teléfono A-3650.
13228 4-19

SE ALQUILAN, en 20 centenes, los altos de Avenida del Golfo núm. 40, entre Aguila y Crespo, con sala, antesala, cuarto de gabinete, cuarto de baño, cuarto para criados y dos inodoros. La llave en los bajos. Informes en Campanario 164, bajos.
13218 4-19

SE ALQUILAN los altos de la casa Industria núm. 28, con sala, recibidor, seis cuartos grandes, saleta, baño, inodoro y pisos de mosáicos nuevos.
13217 4-19

SE ALQUILA la casa calle 21 número 24, entre D y E, Vedado, á una cuadra de los carritos, acabada de pintar: colgadizo, sala, 4 cuartos, comedor, despensa, gran patio, instalación sanitaria moderna. La llave al lado. Su dueño en Salud 89, panadería "La Balear."
13209 4-19

SE ALQUILA la espaciosa casa Manrique 107, entre Salud y Dragones, acabada de reedificar, con sala, saleta, comedor, amplias habitaciones, patio y zaguán. La llave en la bodega, para informes, Neptuno 39 y 41, La Regente.
13245 8-19

CONSULADO 36, entrada por Genios (segunda puerta) los altos se alquilan. Acabados de construir.
13233 4-19

SE ALQUILAN los frescos altos Lealtad 38, á dos cuadras del Malecón, tienen sala, saleta, 4 cuartos grandes, uno alto, comedor, galería de persianas, doble servicio. Las llaves en los bajos. Informes, Obispo 121. 13239 8-19

VEDADO.—Se alquilan las bonitas y frescas casas 17 y 4, tienen sala, gabinete, comedor, 4 cuartos, espléndidos baños, un cuarto alto, entrada y servicios para criados, independientes. Las llaves en la bodega. Informes, Obispo 121.
13238 8-19

VEDADO.—Se alquila, en 16 centenes, la casa calle B núm. 16, á media cuadra de la línea; tiene sala, saleta, gran comedor, galería, 5 cuartos y dos de baño, cuartos de criados y dos patios. La llave esquina á Línea. 13207 8-18

SE ALQUILA, en precio módico, el alto de Infanta núm. 11, próximo á la Esquina de Tejas, acabado de construir y propio para corta familia. La llave en Príncipe Alfonso 503, altos, donde informarán. 13205 8-18

SE ALQUILA, en proporción, la casa Jesús del Monte núm. 7, bajos, próxima á la Esquina de Tejas, de moderna construcción, con sala, saleta, tres cuartos y comedor. Impondrán en Príncipe Alfonso 503, altos. 13204 8-18

SE ALQUILA el bajo de Malecón 8. La el alto informan. 13172 8-18

100 PESOS

bien garantizados, le producen diez pesos mensuales. Dirijase á Cuba 32, Oficina de préstamos. 13157 15-17 N.

EN EL VEDADO

J Y MAR, TELEFONO F-1186

CARNEADO

se ha hecho cargo de su Palacio que tiene 4 pisos y 100 cuartos, todos con vista al mar, es recomendado por los mejores médicos para la Salud y el apetito; los alquila á $5-30 y con muebles, en el segundo piso, $8-50 y en el primero $10-60, al mes, con servicio. ¡Ojo! de estos precios hay muchos. 12967 15-13 Nbre.

SE ALQUILAN

los cómodos y ventilados altos de la casa Neptuno núm. 62, entre Galiano y San Nicolás, acabados de pintar, con servicio sanitario, modernos. Alquiler módico. La llave en los bajos. Informan en Cuba número 52.
12992 15-13 Nbre.

SE ALQUILAN los bonitos altos de San Lázaro núm. 125, con fondo á la calle de Trocadero. Compuestos de 4 cuartos, sala, saleta y comedor. La llave en la bodega de Galiano. Informan en Cuba núm. 62.
12958 8-13

SE ALQUILAN los espléndidos altos de la casa calle 27 de Noviembre núm. 12, esquina á San Francisco, compuestos de sala, saleta y 4 cuartos: gana 6 centenes. La llave en la bodega é informes en San Rafael núm. 120½. 12922 10-12

LA NOTA DEL DIA

El infeliz San Isidro
tiene un barrio que es un censo,
pues por mucho que en él are
no sacará nada bueno.
Tierra baldía, sin jugo,
siempre dura y en barbecho,
donde los bueyes se atascan
y los asnos toman pienso
averiado; de modo
que allí hay broncas y jaleos
á cada paso y se matan
los burros y los arrieros.
El infeliz San Isidro
por mucho que meta hierro
siempre saldrá lastimado,
adolorido y maltrecho,
que los mozos de labranza
y las mozas de ajetreo
corren parejas y tiran
coces como los jumentos.

El infeliz San Isidro
tiene un barrio que es un censo,
pues por mucho que en él are
no sacará nada bueno.

C.

DE LA VIDA

En el tren

Mientras aguardamos la salida del ferrocarril que ha de llevarnos á Cárdenas la bella, nos entretenemos observando á los pasajeros que llegan.

Son hacendados que hablan fuerte de ganado y de las colonias de cañas; son grupos de familias que regresan al lar distante, tras unos días de estancia en la Habana para no perder la costumbre de visitar de cuando en vez la capital tentadora. O son unos recios tipos extranjeros que llevan en la cabeza el típico panamá criollo.

Como nos aburrimos un poco, nos fijamos en pequeños detalles que tal vez hubieran pasado inadvertidos de no tener nosotros que aguardar pacientemente la salida de un tren, en una tarde gris y lluviosa, triste y muy desagradable para quien lleva el pensamiento á los alegres lugares evocadores de emociones intensas.

Toda la vulgaridad de la vida desfila ante nuestros ojos que se cansan pronto del siempre uniforme cuadro. Cerca del asiento que ocupamos vemos entornarse dos pensativos ojos que llenan de poesía un rostro adorable. Es la única nota interesante que en aquella tarde grisácea nos hace pensar en cosas gentiles y gratas. Los hacendados no cesan de hablar de sus ganancias y de los campos de caña. Hablan en voz alta para que todo el mundo se entere de sus probables ganancias. En un extremo del carro dormita ya uno de los grupos familiares que nos acompaña. Comienza á moverse con lentitud el convoy ferrocarrilero. Contemplamos verdes campos; rústicas casas y erguidas palmas. Nos cansa el monótono paisaje y otra vez los acariciadores ojos nos llenan de alegría el alma.

TOMAS SERVANDO GUTIERREZ.

Cárdenas, Noviembre 20.

FIESTAS RELIGIOSAS

Inauguración de una capilla

Con motivo de la reciente bendición de una capillita en los jardines de la fábrica de cerveza "La Tropical," la Directiva de la "Nueva Fábrica de Hielo" de la misma, de acuerdo con el señor cura párroco de Puentes Grandes, en cuya jurisdicción se halla enclavada dicha fábrica, organizó una fiesta religiosa en la Iglesia de dicho barrio, en honor de su Patrón San Jerónimo.

Dicha fiesta tuvo lugar en los días 19 y 20 del mes en curso, cantándose el primer día por la tarde una salve y letanías á toda orquesta y celebrándose al siguiente una solemne misa, oficiando el querido párroco de Puentes Grandes, don Amador Burriezo, asistido de los presbíteros don Juan Fernández y don Agapito Gómez.

La oración sagrada estuvo á cargo del elocuente orador don Jesús Flores, auxiliar catedrático del Seminario.

La orquesta, dirigida por el maestro Evaristo Quirós, interpretó muy bien la misa de "Ravanello," conforme al "Motu propio" de Pío X.

Terminada la misa, se sirvió en abundancia "lager," que regaló la fábrica.

GACETILLA

Hay que comprimirse.—

Un actor francés que actuába en el teatro de Romea (de Madrid) porque creyó que un espectador le había hecho una chirigota, que el juzgó ofensiva y que era inocente, saltó del escenario á las butacas é insultó desaforadamente al interruptor, tratando de agredirle, brutalidad que hubiera realizado á no interponerse otros espectadores, á los cuales también insultó el irascible cómico.

La autoridad tomó cartas en el asunto, y el "Talma de varietés" fué detenido, y suponemos que será castigado.

Esta insólita hazaña obedece á un vicio de origen. En Francia los actores son seres sobrenaturales, que cabalgan sobre la más satánica vanidad, sin que nadie les vaya á la mano, teniendo carta blanca para cometer toda suerte de groserías y desafueros.

Rostand no se ha atrevido á decirle al intérprete de "Chantecler" que ha equivocado el carácter del animal que representa, y otro actor parisién ha declarado que él es el verdadero autor de las obras que representa, porque se aplauden única y exclusivamente por su labor maravillosa.

El cómico de Romea no se había enterado, por lo visto, de que estaba en España y de que allí no se ha llegado todavía á la inviolabilidad de los actores.

Hay que comprimirse.

El criado discreto.—

Dos directores de teatros parisienses son los principales interlocutores de la escena que vamos á reproducir.

Los dos se encuentran pocas veces, siempre están atareadísimos.

Uno de ellos va á visitar al otro para rogarle que le ceda un artista.

Al cabo de un rato de conversación le pregunta:

—¿Cómo se las arregla usted para librarse de los importunos que nos asedian á los directores de teatros?

—Con la mayor sencillez. Mi criado, que es muy listo, conoce á los importunos que no tengo más remedio que recibir, y cuando, á su parecer, están ya bastante rato conmigo, entra á decirme que el subsecretario de Bellas Artes me llama.

El maligno director acaba apenas de hablar cuando la puerta del despacho se abrió y apareció un correcto criado, que dijo respetuosamente:

—El señor subsecretario de Bellas Artes llama al señor director.

Miniaturas en porcelana.—

Nuestro muy estimado colaborador y amigo don Frank M. Nadal, que antes de regresar á Cuba, su patria, nos enviaba desde Nueva York crónicas amenanas y chispeantes y que continúa en comunicación frecuente con los lectores del DIARIO, viene consagrándose en la Habana á una fina y notable labor artística, la de hacer bellísimas miniaturas de porcelana con gusto y originalidad irreprochables. Nuestro inteligente colaborador recibe órdenes para los encargos artísticos que se le confíen en San Lázaro 98, en donde tiene su taller y hace verdaderas preciosidades en miniaturas delicadas y primorosas.

Los tórtoles de Morbecque.—

Morbecque es un pueblecillo delicioso; sus aguas deben ser un elixir de larga vida.

Esta humilde población abriga los más edificantes ejemplos de amor conyugal y los casos más raros de longevidad.

En efecto; en Morbecque se ha celebrado un curioso jubileo: doce parejas festejaron hace dos días sus bodas de oro.

El pueblo estaba engalanado con flores y guirnaldas; arcos triunfales se elevaban por todas partes.

Morbecque no tiene más que 3.000 habitantes; pero tiene, en cambio, una magnífica iglesia gótica del siglo XIII.

El Municipio organizó el siguiente programa de festejos:

A las diez de la mañana, recepción de las felices parejas y de sus numerosas familias. Vinos y licores.

A las once, misa solemne. Vinos y latines.

A las doce, gran banquete, ofrecido por el Ayuntamiento. Vinos y refrescos.

Los enamorados tórtolos quedaron algo mareados. Los vapores siempre marean, ya sean alcohólicos ó transatlánticos.

La edad sumada de las doce parejas nos arroja, en el buen sentido del verbo, un total de 1.698 años.

Sumado sus años de matrimonio, obtenemos la respetable cifra de 575 años de afecto mutuo.

Testigos presenciales nos aseguran que á los venerables cónyuges se les cae la baba como si fueran recién casados. Es muy natural.

¡Qué conmovedor es todo esto!... Pero no podemos seguir: la emoción nos embarga; no queremos que se nos embargue, y sin embargo!...

Como viene.—

Llega á nuestra mesa la siguiente carta:

"Respetable señor: En el número del día 11 de ese ilustrado periódico y en la sección de "Gacetilla" ha habido una equivocación que ruego á usted rectifique. El tranvía en cuestión era el núm. 206 y el conductor el señor Martínez. Ahora tocante á mi persona, no hice más que una obra de caridad, así es que de todos modos quedo sumamente agradecido y obligado. Soy de usted atto, y afmo. amigo, q. b. s. m.

(F.) José M. Alonso.

Quemados de Marianao.

Malas digestiones.—

Con frecuencia notan los enfermos la lengua sucia, mal olor de aliento, aguas de boca, estado bilioso, inapetencia, abatimiento, tristeza después de las comidas, eruptos agrios, gases, pirosis, vahídos, pesadez de la cabeza, ruídos de oídos, vómitos, dolor. Todos éstos síntomas se curan con el Elíxir Estomacal de Sáiz de Carlos.

ESPECTACULOS

NACIONAL.—

Gran Compañía Cómica Española de Juan Balaguer.

Función extraordinaria.

Primero: *Sangre Moza.* — Segundo: la comedia en tres actos titulada *Clara-Sol.*

GRAN TEATRO PAYRET.—

Temporada Invernal de la Compañía de Zarzuela dirigida por Regino López. — Función diaria por tandas.

A las ocho: *Zenón ó El Policía Morrocotudo.* — A las nueve: *Las Desventuras de Liborio.*

ALBISU.—

Compañía de Zarzuela Española Pura Martínez, dirigida por el primer actor señor Luis Ballester. — Función diaria por tandas.

A las ocho: *La Verbena de la Paloma.* — A las nueve: *La Fiesta de San Antón.* — A las diez: se suspende esta tanda para ensayar *Elíxir de Amor.*

POLITEAMA HABANERO.—

Gran Teatro.—

Compañía Cómica dirigida por el primer actor Alejandro Garrido.—Función diaria por tandas, á precios populares.

A las ocho: *Ciencias Exactas.* — A las nueve: sección triple con la comedia en tres actos *El Espejo.*

TEATRO MARTI.—

Cinematógrafo y entremeses por el Quinteto "Martí" dirigido por Alberto Garrido. — Función diaria por tandas.

CINE NORMA.—

Cinematógrafo y Concierto. — San Rafael y Consulado.

Estreno de la película titulada *Jemmy,* 1,500 piés.

Reprisses: *Max cambia de modales; Un héroe en el campo indio; Vida parisién en miniatura; La grand breteche* y *Corazón de oro.*

ACTUALIDADES.—

Cinematógrafo y Variedades.—Función diaria por tandas.

Presentación de las aplaudidas Pepita Sevilla y de la bella Circasiana. Gran éxito del imitador Lanzetta. — Nuevas películas. Cuatro tandas esta noche

TEATRO ALHAMBRA.—

Compañía de Zarzuela, Cinematógrafo y Variedades.

Función diaria por tandas.

A las ocho: *Carne, leche y huevo.*—A las nueve: *De Político á Sicalíptico.* —A las diez: *Virginus.*

Al final de cada tanda habrá varios números de variedades.

TEATRO MOULIN ROUGE.—

Compañía de Zarzuela, Cinematógrafo y Variedades. — Función diaria, por tandas.

A las ocho: *Pepita y su madre.* — A las nueve: *Francisco Soto ó El Guardia Maravilloso.* — A las diez: *Melomanía.*

Películas en los intermedios y bailes y couplets por la bella Friné por la coupletista Afrodita.

ESTABLECIMIENTO BERLIN

OFICINA: PRADO 101.-Teléfono A-3889

PROPIEDAD DE M. WANER Y H. WEINER TINTORERIA, INDUSTRIA 160

AL PUBLICO DE LA HABANA

Tenemos el gusto de informar especialmente á las señoras, que hemos abierto nuestro Establecimiento Berlín, para limpiar, planchar y teñir. Tenemos las mejores maquinarias para los trabajos en ropa de señoras y caballeros. Contamos con 14 años de experiencia en los Estados Unidos y un año en Cuba. Los encargos serán revisados antes de entregarse á su destino por M. Waner, propietario del establecimiento.

Ponemos esmerada atención á todos los encargos; mandamos á recoger las órdenes á domicilio y se devuelven lo más breve posible. Lea con atención la lista de precios sumamente reducidos.

ROPA DE CABALLEROS

Moneda americana

Limpiar un flus al vapor y plancharlo á mano	$1-00
Limpiar un flus y plancharlo	0-75
Limpiar un flus al seco y plancharlo	1-00
Limpiar un pantalón blanco al vapor y plancharlo	0-50
Limpiar un pantalón y plancharlo	0-40
Planchar un pantalón á mano	0-15
Limpiar un saco al vapor y plancharlo	0-75
Limpiar un saco y plancharlo	0-50
Teñir un flus. (Cualquier color)	2-50

ROPA DE SEÑORAS (UNA ESPECIALIDAD)

Limpiar una saya al vapor y plancharla. (Cualquier color)	$1-00
Limpiar una saya al seco y plancharla	1-00
Limpiar una saya plegada al seco y plancharla	1-25
Planchar un traje sastre, desde 75 centavos, hasta	1-00
Teñir un traje sastre, en cualquier color, (25 tonos), desde $2-00 en adelante.	

NOTA ESPECIAL:—Señoras, mándenme á teñir sus trajes de seda, de raso, sus princesas y sus trajes de sastre y los de última moda, que le quedarán como nuevos. Tenemos 25 colores para que usted escoja á su gusto el que más le agrade. También teñimos toda clase de encajes para hacer juego con sus trajes, y así mismo guantes, cintas y cortinas de encaje y otras especialidades. No hablamos sino trabajamos con esmero, prontitud y conciencia. El planchado se hace á mano solamente. Envíe por sus órdenes á Industria 160. Grand Hotel América.

C 3248 2-23

EL ILMO Y. RMO. SR. ARZOBISPO DE GUATEMALA BENDICE Á LOS INVENTORES DE LA

Emulsión de Scott

DR. DON RICARDO CASANOVA Y ESTRADA
Arzobispo de Guatemala

"Su Sría. Ilma. ha tomada en varias ocasiones por prescripción facultativa esta preparación de fama universal y de élla ha experimentado siempre saludables efectos. Su Sría. Ilma. y Rma. desea á Vds. toda prosperidad y los bendice en el Señor."—PBRO. JOSÉ M. RAMÍREZ COLÓN, Secretario del Arzobispado. Guatemala, 8 de Agosto, 1908.

TODA persona extenuada y debilitada, física ó mentalmente, encuentra en la *Emulsión de Scott* el agente más poderoso para restablecer las fuerzas del cuerpo y el vigor cerebral. Es el remedio más eficaz para combatir la Tisis, la Anemia, el Raquitismo, la Escrófula etc., y reporta los mayores beneficios á las Madres que crian y á los Niños que nacen delicados.

Exíjase esta marca

SCOTT & BOWNE
Químicos Nueva York

CRONICA RELIGIOSA

DIA 23 DE NOVIEMBRE

Este mes está consagrado á las Animas del Purgatorio.

El Circular está en las Reparadoras.

Santos Clemente I, papa, y Sisinio, mártires; Anfiloquio, confesor; santa Lucrecia, virgen y mártir.

San Clemente, papa y mártir. Fué San Clemente muy distinguido por el esplendor de su ilustre nacimiento. Tardó poco nuestro Santo en añadir al esplendor de su cuna el de su mérito personal. San Pedro y San Pablo, de quienes se hizo discípulo, le instruyeron en las verdades de la religión. Adelantó tanto en ella que San Pablo le apellida su coadjutor en la predicación del Evangelio, hombre escogido de Dios, cuyo nombre estaba escrito en el libro de la vida. No se sabe á punto fijo si sucedió en el pontificado inmediatamente á San Pedro, aunque en sentir común de la Iglesia parece ser que San Lino y San Cleto le precedieron en el gobierno de toda ella. Siendo, pues, nuestro Santo, Sumo Pontífice, tuvo gran cuidado que se escribiesen los hechos de los mártires que con su sangre fundaban la Iglesia. En la persecución de Trajano fué desterrado San Clemente á Quersoneso, donde le condenaron á trabajar en las minas. Túvose por muy feliz en participar de los trabajos de los fieles, llamándolos su corona en el estilo del Evangelio; porque con efecto, los trabajos son aquellas piedras preciosas que componen las coronas inmortales con que brillan los bienaventurados en el cielo.

En fin, San Clemente alcanzó la palma del martirio siendo echado al mar con un ancla atada al cuello.

Fiestas el Jueves

Misas Solemnes; en la Catedral y demás iglesias las de costumbre.

Corte de María.—Dia 23.— Corresponde visitar á Nuestra Señora de la Soledad, en el Espíritu Santo.

PARROQUIA DEL SANTO ANGEL

El miércoles, veinte y tres, se dirá una misa cantada, á las ocho y media, á Nuestra Señora del Sagrado Corazón. Se suplica la asistencia á todos sus devotos y demás fieles.

UNA DEVOTA.

13223 4-19

COMUNICADOS.

CENTRO GALLEGO

SECRETARIA

Por acuerdo de la Sección de Sanidad de esta Asociación, se saca á pública subasta por el término de un año, el arrendamiento del servicio de entierros para los señores socios que fallecieren durante este período; y con sujección al pliego de condiciones que se encuentra de manifiesto en esta Secretaría, á disposición de los señores que deseen examinarlo.

Hácese saber al propio tiempo, que el acto de la subasta, tendrá lugar á las 8 de la noche del próximo día 29 del mes en curso, en el salón de sesiones de esta sociedad.

Habana, 22 de Noviembre de 1910.

El Secretario p. s. r.
Antonio Villamil.

C 3252 4-23

De interés

Habana, Octubre 20 de 1910.

Sr. L. M. Beers. Director.
El Verdadero Anuncio sobre Cuba.

Muy señor nuestro:

Tenemos sumo gusto en informarle que el anuncio que insertamos en su revista sobre nuestros afamados ladrillos de Sal Pura para el ganado, nos ha dado un resultado satisfactorio, habiendo recibido varios pedidos de hacendados de esta Isla, al mismo tiempo nos place manifestar que dichos hacendados han quedado muy satisfechos del artículo, convenciéndoles de que esos ladrillos son el único modo práctico y beneficioso para dar sal al ganado vacuno y caballar.

Somos de Vd. atts. y s. s.,
(Frmado) T. E. Besosa & Co.,
Teniente Rey 22.

C 3250 2-23

ENSEÑANZAS

UNA PROFESORA AMERICANA DESEA encontrar lecciones á domicilio, bien en la ciudad ó fuera de ella. Dirigirse á Prado 101, entre 9 y 11 a. m.
13259 4-20

LEON ICHASO

Licenciado en Filosofía y Letras

Da lecciones de Primera y Segunda Enseñanza y de preparación para el magisterio. Informarán en la Administración de este periódico ó en Teniente Rey 38, altos. G.

INGLES.—Mr. Greco, profesor práctico de Inglés y traductor de idiomas. Autor del Instructor Inglés, curso completo para aprender inglés en su casa, se manda por correo por $3.50 Cy. De venta en las librerías y en su casa, Prado 93B, Habana.
13250 4-20

PROFESOR DE INGLES A. Augustus Roberts, autor del Método Novísimo. Clases nocturnas en su Academia; una hora todos los días, menos los sábados, un centén al mes. San Miguel 46. Unica Academia donde las clases son diarias; pues es el sistema más eficaz de educar el oído.
12929 13-12

UNA PROFESORA DE EXPERIENCIA desea dar clases de inglés á domicilio, si así les conviene á los discípulos, bien por la noche ó de día. Miss Reed. Virtudes núm. 18. 12987 10-13

Colegio "Esther"

Estudios para bachillerato, Preparatoria para Maestras de 1°., 2°. y 3er. grado. Idiomas: Español, Inglés y Francés. Mecanografía, Solfeo, Piano y Mandolina. Dibujo y Pintura. Labores en general. Corte y Costura. Confección de Sombreros, Vestidos, Corsets y Ropa blanca.

Obispo 39, altos, Telégrafo: "Esther." Teléfono A-1870, Habana. Cuotas: Pupilas $21.20, Medio Pupilas $10.60, Estudios $4.24. Se facilitan prospectos.
C 2964 26-23 Oct.

CLASES A DOMICILIO

Preparación de las materias que comprenden la Primera y Segunda Enseñanza, Aritmética Mercantil y Teneduría de Libros. Ingreso en las carreras especiales y en el Magisterio.

También se dan clases individuales y colectivas para cinco alumnos en Neptuno 64, esquina á San Nicolás, altos, por San Nicolás. 18.

PROFESORA INGLESA

Una señora inglesa, buena profesora de su idioma, con las mejores recomendaciones, se ofrece á dar clases en su morada y á domicilio. Egido núm. 8.
A Ag-5.

LIBROS É IMPRESOS

LIBRERIAS DE ARTIAGA

EN

S. RAFAEL 1½ y S. MIGUEL 3

ULTIMOS LIBROS

recibidos unos y ya conocidos del público otros, que á juzgar por sus autores y títulos, son de vital importancia para los que gustan de instruirse deleitándose, en buenas lecturas. Estos libros no deben faltar en ninguna biblioteca.

White.—Historia de la lucha entre la Ciencia y la Teología.
Morley.—Estudio sobre grandes hombres.
Nietzsche.—El viajero y su sombra.
Nietzsche.—La gaya ciencia.
Nietzsche.—Ultimos Opúsculos.
Atentado contra Napoleón III, por Orsini, Pieri, Rudio, Gómez y consortes.
Asesinato del sastre Lafente y otro desconocido, por los hermanos Antonio y Clara Marina.
Instantes de dicha amorosa, descritos por Blasco Ibáñez, Pérez Galdós, Rueda, Valera, Zamacois, Sux, Daudet y Balzac.
Religión, Filosofía y Socialismo, por Federico Engels.
La Emperatriz Eugenia, íntima. Obra escrita según las memorias, correspondencias, relaciones y documentos más autorizados.
El Emperador Guillermo II, íntimo. Según las memorias de la Condesa de Eppinghoven, dama de honor de la Emperatriz y otros documentos de autorizado origen.
Jorge Washington, íntimo.—Apuntes histórico-anecdóticos de su vida.
Galería de retratos de los Gobernadores y Virreyes del Perú, por Domingo de Vivero.
Galería de retratos de los Gobernantes del Perú independiente, por Domingo de Vivero.
Pablo Feval.—Los hijos de la Luna.
Víctor Hugo.—El hombre que ríe.
Víctor Hugo.—Han de Islandia ó el hombre fiera.
Decourcelle.—Las dos golfas.
Germain.—El hijo abandonado.
Germain.—Un obrero aristócrata.
Guitton.—Los apaches de París.
Guitton.—La escuela del crimen.
Altamira.—Mi viaje á América.
Weyler.—Mi mando en Cuba, primero y segundo tomo.
C 3230 8-19

ARTES Y OFICIOS.

MODISTA FRANCESA, CONFECCIONA toda clase de vestidos de señora, especialidad en corte sastre. Lagunas 89, altos. 13307 8-22

COMEJEN

Se estirpa por completo, 20 años de práctica. Aviso Bernaza 10. Informes garantía á satisfacción. Teléfono A-3651, García.
13243 8-19

COMPRAS.

COMPRO

una casa en el Vedado, de 12 á 15 mil pesos, que esté en las calles 11, 13 ó 15, de Paseo para la Habana. Vendo una casa en Jesús del Monte núm. 534A., alquilada en 6 centenes, con instalación sanitaria moderna, su precio no llega á $3,000. Vendo otra casa de esquina en la calle de San Rafael, próxima á Galiano. Tengo dinero para hipotecas. Para informes, Valentín Alegret, Compostela número 36, altos, de 12 á 2. 13036 8-15

PERDIDAS

PERDIDA

En un coche de plaza se dejó olvidada, el domingo último, una cámara fotográfica pequeña. Se gratificará al que la entregue en estas oficinas. 13326 4-22

PERDIDA

De la casa Oquendo 24, entre San José y Zanja, desapareció en la mañana del lúnes 21, un perro Setter, blanco, con orejas y manchas negras y que entiende por "Tom." La persona que lo entregue en dicho local será gratificada generosamente.
13364 2m-23 2t-23

SE SUPLICA AL QUE HAYA ENCONTRADO un alfiler de brillantes de dos flechas y una paloma, que lo entregue en Reina núm. 91 y será bien gratificado, por ser un recuerdo de familia.
13234 4-19

SOLICITUDES.

CONSULADO DE RUSIA

En este Consulado se solicita, para una comunicación que le interesa, al señor August WIRKKI, ex-capitán de la barca "USKO." Edificio del Banco Nacional, cuarto núm. 404. 13342 4-23

DESEA COLOCARSE UN JOVEN ESpañol de criado de manos, habla inglés, es muy práctico en el oficio, ha trabajado en las mejores casas de la Habana, tiene muy buenas recomendaciones y no se coloca menos de 5 centenes. Informan en Jesús del Monte 622. 13384 4-23

SE SOLICITA UNA CRIADA DE MANOS que sepa cumplir con su obligación y sea aseada. Sueldo, 3 centenes. San Lázaro 86, altos. 13377 4-23

OFICIALES DE COSTURA. SE NEcesitan que sepan coser bien en Salud número 7, Palais Royal.
13379 4-23

SE NECESITA UNA CASA DE ALTOS y bajos en el centro de la ciudad, es para una casa de comercio americana; se desea de 14 á 20 centenes al mes. Dirijanse á Mr. Beers, House Renting Dept. O'Reilly 30A, altos.
C 3251 4-23

JOVEN ESPAÑOL, CON CONOCIMIENtos de las Asignaturas Mercantiles, ofrece sus servicios para auxiliar de carpeta. Dirigirse á Reina 9, tienda "El Cielo Cubano." 13369 8-23

SE SOLICITA UN CRIADO PENINSUlar de 45 á 50 años de edad, para limpieza. Manrique 73, altos, (Clínica Guiral.)
13366 4-23

DESEA COLOCARSE UNA MUCHAcha peninsular para limpiar habitaciones ó manejadora: sabe coser y tiene recomendaciones de buenas casas donde trabajó. Informan en San José 135.
13365 4-23

UN JOVEN PENINSULAR DESEA COlocarse de criado de manos ó camarero: tiene recomendación de las casas en que ha servido, es practico en el servicio de mesa. Informan en Monserrate y Teniente Rey, café y bodega.
13363 4-23

DESEA COLOCARSE UNA PENINSUlar de mediana edad de criada de manos: tiene quien la recomiende y sabe cumplir con su obligación; menos de 3 centenes no se coloca. Amistad 118.
13362 4-23

SOLO PARA CRIADA DE MANOS DEsea colocarse una joven peninsular: es muy formal, trabajadora y tiene quien la garantice. Informarán, San José 96.
13353 4-23

DE CRIADA DE MANOS O MANEJAdora, solicita colocación una joven peninsular con buenas referencias. Carmen número 4, cuarto núm. 26.
13350 4-23

CRIANDERA PENINSULAR, JOVEN, de dos meses, se ofrece á media leche. Razón, Zanja 128B, Palacio de Artesanos, cuarto número 47.
13349 4-23

CRIADO: SE SOLICITA UNO BLANco que sea aseado en su persona, para el servicio del comedor y parte de la casa. Sueldo, tres centenes y ropa limpia. Salida, cada 8 días, en Empedrado núm. 15.
13346 4-23

UNA JOVEN COCINERA DE LA RAza de color, desea colocarse en casa de familia corta ó de comercio, dando referencias de su trabajo y conducta. Obrapía número 69, habitación núm. 6.
13341 4-23

UNA PENINSULAR DESEA COLOcarse de criada de manos, prefiere que sea para la limpieza de habitaciones, entiende algo de costura á mano y á máquina. Informarán en San Pedro 20.
13338 4-23

DESEA COLOCARSE DE CRIANDERA una muchacha de 24 años de edad, es recién llegada. Informan en Compostela número 42, bajos. 13337 4-23

UN MATRIMONIO SIN NIÑOS DEsea colocarse en casa de matrimonio que necesite sus servicios por un módico sueldo. Informará el señor Castellano en la casa de Loriente y Hermanos, Amargura núm. 13. 13334 8-23

BUEN COCINERO REPOSTERO, PEninsular, hombre formal y aseado, desea colocarse en casa de comercio ó particular, cocina al gusto de las familias, pone buena comida y abundante: tiene buenas recomendaciones de las casas en que ha trabajado. Informan en Lamparilla 102.
13333 4-23

UNA JOVEN PENINSULAR DESEA colocarse de criada de manos en una casa de formalidad, sin niños: tiene quien responda por ella. Informes, Aguila 240.
13376 4-23

DESEAN COLOCARSE UNA CRIANdera peninsular y una hija de 12 años, para manejadora: ambas aclimatadas y con recomendaciones. Corrales núm. 207.
13374 4-23

DOS CABALLEROS ESPAÑOLES, SOlos, desean ceder una habitación á señora formal, en su casa, calle Habana 77, siendo el propósito principal el que cuide de la casa, se necesitan muy buenas referencias. Dirijanse por escrito al Apartado de Correos 745. 13372 4-23

TENEBOR DE LIBROS

Se ofrece para toda clase de trabajos de contabilidad. Lleva libros en horas desocupadas. Hace balances, liquidaciones, etc. Neptuno 66 esquina á San Nicolás, altos, por San Nicolás. A.

SE OFRECE UNA CRIANDERA DE tres meses, con muy buena y abundante leche. Salud núm. 189, altos.
13320 4-22

UN PENINSULAR DESEA COLOCARse de criado de manos: sabe cumplir con su obligación y tiene buenas recomendaciones. Informarán en Angeles núm. 22, esquina á Maloja. 13318 4-22

DESEA COLOCARSE UN PENINSUlar para portero, camarero ó criado de manos: es práctico en el país y tiene referencias. Informan en Compostela número 10, bodega. 13313 4-22

DOS CRIANDERAS PENINSULARES desean colocarse á leche entera, una de dos y otra de dos y medio meses, ambas con referencias y solas en el país. Aguila núm. 136, letra C.
13312 4-22

UNA PENINSULAR DE MORALIDAD desea colocarse sólo para manejadora: tiene buenas referencias. Egido núm. 2A.
13309 4-22

UNA PENINSULAR DESEA COLOcarse de criada de manos ó manejadora: es cumplida y sabe coser á mano y máquina, teniendo quien responda por ella. San Ignacio núm. 13, altos.
13310 4-22

UNA BUENA COCINERA PENINSUlar desea colocarse en casa particular ó de comercio, es muy práctica en su oficio, no se coloca por poco sueldo. Informan en San Lázaro núm. 277, panadería "La Angelita." 13308 4-22

NOVELAS CORTAS.

LO QUE HACE CASARSE MAL

(CONCLUYE)

IV

Aquí empiezan los apuros, disgustos y desesperación de Ligurio, y los resultados de casarse pronto y mal.

Los padres de Eudelina ocupaban una posición que, aunque no muy desahogada, les permitía dejar á su hija entregada por completo á la poesía; así es que la jóven no sabía malfregar un plato, ni freir un huevo. Idealizada con la poesía, consideraba Eudelina prosaico é indigno meterse en la cocina á espumar el puchero.

El sueldo de Ligurio, para un matrimonio que viviese muy modestamente y en el cual la mujer hiciera todas las faenas caseras, era suficiente; pero no había que pensar en tomar criada y mucho menos costurera.

Tenía el joven la costumbre, desde que se había puesto á pupilo, de no desayunarse, porque así le salía más barato; por esto no le llamó la atención que al día siguiente de su boda, cuando el se marchaba á la oficina, su mujer se quedase en la cama.

Cuando llegó la hora de comer, dirigióse á su casa repleto de entusiasmo y con un apetito más que regular. Su esposa le abrió la puerta y ya decayó un tanto el entusiasmo de Ligurio, porque su compañera estaba aún sin peinar y con unas greñas que parecía un húngaro.

—¿Vamos á comer vidita?—preguntóle Ligurio.

—¡A comer!—contestó Eudelina toda admirada—¡A comer!... ¡hombre prosaico! De modo que tu estómago te impide ocuparte de tu mujer!

—No, vidita; pero es que dentro de hora y media tengo que irme al despacho.

Lo cual no impide que me preguntes que he hecho hoy.

—¡Oh!... ya me lo figuro. Habrás hecho la cama... habrás puesto el cocido... habrás...

—¡La cama!... ¡El cocido!... ¡Hombre vulgar!... He hecho un soneto admirable para *El lirio sensible*, de Arrancacepas. Ahora le vas á oir:

"Henchido el corazón de hondo entusiasmo,—en tus brazos caí, Ligurio mio..."

—Bien... bien... ¡muy bien! pero pon la mesa, porque el tiempo pasa y no puedo entretenerme.

—¡La mesa! ¿Y para qué?

—¿Para qué ha de ser? Para comer.

—Traeremos la comida de la fonda.

—¡De la fonda! Vamos, Eudelinita, tu me has querido dar una broma. Las escritoras sois así. Vamos á comer.

—Si no hay comida. ¿Quieres tú que Eudelinda Endecasílabo se ponga á encender la lumbre como una cocinera vulgar? Jamás. ¡Yo que soy la primera y mejor colaboradora de *El pensil florido!*

Ligurio no pudo oir más. Cogió el sombrero, fué á casa de los padres de Eudelinda y les dijo que podían recogerla; porque él, aunque queriéndola con todo el corazón, no podía vivir con una mujer que en vez de arreglar su casa pasaba el tiempo haciendo versos. Los padres le quisieron pegar y le llamaron no sé cuantas cosas, hasta el punto de que se tuvo que marchar á la oficina más que de prisa; por supuesto, con el estómago vacío.

V

Hoy continúa viviendo con Eudelinda, si puede llamarse vivir el estar tirándose los platos á la cabeza á cada instante. Ha tenido que meter una criada y para sufragar los gastos de ésta, le ha sido preciso buscar otra colocación por la noche.

Aquel hombre feliz, que sólo aspiraba á ser tenedor de libros con un sueldo de treinta duros mensuales, hoy aspira á un destino donde no haya mujeres... y sobre todo mujeres que hagan versos.

¡Cuanto daría el pobre Ligurio por verse igual que cuando vino de Villatuerta, sin más pretensiones que estar comido y vestido, llegar á ser tenedor de libros y ver satisfecha á su perra de lanas!

ESTANISLAO MAESTRE

DESEA COLOCARSE UNA PENINSULAR de mediana edad de criada de manos en corta familia: tiene referencias. Baratillo núm. 9, entresuelos de la bodega.
13329 4-22

UNA JOVEN PENINSULAR DESEA colocarse de criada de manos ó manejadora en casa de moralidad. Informan en Villegas 83, altos. 13328 4-22

SE SOLICITA UNA CRIADA BLANCA, americana, para ayudar en algo á los quehaceres de la casa y manejar una niña de cinco años. Ha de traer referencias y entender de costura. Informan, de 2 á 6 de la tarde, en Aguiar 67, altos.
13327 4-22

UNA JOVEN PENINSULAR DESEA colocarse de cocinera, en casa de familia ó de comercio, teniendo quien la garantice. Galiano núm. 15, altos.
13325 4-22

UNA JOVEN EDUCADA DESEA COlocarse con una familia de moralidad para acompañar una señora ó señorita enferma que vaya fuera de la Habana. Informes, San Nicolás núm. 238.
13324 4-22

JOVEN CON CONOCIMIENTOS DE teneduría de libros, francés é inglés, solicita colocación, bien en la ciudad ó en el campo: tiene buenas referencias. Dirijase por carta á S. L., calle Real número 45, Marianao. 13306 4-22

DESEA COLOCARSE UNA JOVEN PEninsular de manejadora ó criada de manos: sabe cumplir y es muy cariñosa con los niños: tiene quien la garantice. Informes, Monte núm. 376, carnicería.
13305 4-22

UNA BUENA COCINERA PENINSULar desea colocarse, prefiriendo ir al campo: sabe su obligación y tiene quien la recomiende. Informes, San Lázaro 303, accesoria por Aramburo.
13301 4-22

Coronas Fúnebres

desde $2 á $500 tenemos siempre buena y flamante existencia.

CASA DE HIERRO

Obispo 68 y O'Reilly 51. Teléfono 560.

3093 Nbre.-1

DESEA COLOCARSE UNA JOVEN DE color para la limpieza de habitaciones: tiene quien responda por su conducta de las casas en donde ha servido. Darán razón en la calle 5ª. núm. 43, Vedado.
13300 4-22

DESEA COLOCARSE UNA JOVEN PEninsular de manejadora ó criada de manos: tiene buenas recomendaciones. Informes en la calle Animas núm. 190, bodega. 13303 4-22

UNA JOVEN PENINSULAR DESEA colocarse de criada, no sirve mesa: tiene recomendaciones. Informan en San Rafael 34. 13302 4-22

DESEA COLOCARSE UNA SEÑORA peninsular de mediana edad, de criada de manos ó manejadora, es cariñosa con los niños y tiene quien responda por su conducta. Sueldo, 3 centenes. Darán razón en Progreso núm. 5, altos.
13296 4-22

DOS JOVENES DE COLOR DESEAN colocarse, una para la limpieza de habitaciones y la otra de lavandera de ropa fina: saben cumplir y tienen quien las recomiende. Informes, Jesús del Monte número 211. 13295 4-22

UNA JOVEN PENINSULAR, ACLIMatada en el país, de 14 años, con instrucción, desea colocarse de criada de manos ó manejadora; no trabaja menos de 2 centenes y se responde de su buen cumplimiento. Informes en Paula 47, el encargado. 13294 4-22

UNA BUENA COCINERA PENINSUlar desea colocarse en casa particular ó comercio: sabe su obligación y tiene quien la recomiende. No duerme en el acomodo. Informan en Aguila 237.
13293 4-22

DESEAN COLOCARSE DOS JOVENES peninsulares, una de criada de manos y la otra de manejadora: saben cumplir con sus obligaciones y dan buenos informes. Concordia núm. 155, habitación núm. 4.
13290 4-22

UNA COCINERA PENINSULAR, TRAbajadora, que sabe bien su oficio y no tiene inconveniente en ayudar en la limpieza en corta familia, desea colocarse, teniendo referencias. Monte núm. 383.
13277 4-22

DESEA COLOCARSE UNA JOVEN DE manejadora, habla francés y es cariñosa con los niños, no tiene inconveniente en que sea en el Vedado. Informarán, en el Cerro, Marqués núm. 5.
13289 4-22

SE OFRECE CORTADOR SASTRE, camisero y dependiente, para dentro ó fuera de la Habana, sin pretensiones, buenas referencias. Aguila núm. 121, P. Obrer.
13286 4-22

UN ALEMAN SOLICITA ALQUILAR una habitación en casa de familia alemana. Dirijanse á F. S., DIARIO DE LA MARINA. 13284 4-22

UN JOVEN PENINSULAR DESEA COlocarse de criado: sabe desempeñar bien su obligación por llevar mucho tiempo en ese servicio en buenas casas, de las cuales dará referencias. Informarán en Galiano núm. 87, vidriera de tabacos.
13285 4-22

UNA CRIANDERA PENINSULAR DEsea colocarse á media leche y ayudar algo en los quehaceres: tiene referencias. San José núm. 60. 13270 4-22

DESEA COLOCARSE EN CASA DE familia ó de comercio, un buen cocinero y repostero, con buenas referencias. Informan en Cuba núm. 121, altos.
13278 4-22

UNA JOVEN PENINSULAR, RECIEN llegada, desea colocarse de criada ó manejadora: tiene quien la garantice. Informan en Estrella núm. 103.
13323 4-22

DESEA COLOCARSE UNA JOVEN PEninsular de criada de manos: sabe cumplir con su obligación y tiene quien responda por ella. Refugio núm. 2, letra C, altos. 13275 4-22

PARA CRIADA DE MANOS SOLICITA colocarse una peninsular con su hijita de tres años: tiene quien la garantice. Zanja núm. 72. 13274 4-22

MECANOGRAFO, SABIENDO INGLES y español, desea encontrar colocación, en oficina ó casa de comercio. A. C. Habana núm. 220. 13273 6-22

UNA PENINSULAR DE MEDIANA edad, desea colocarse de cocinera en casa particular ó establecimiento: sabe cumplir con su obligación. Informan en Inquisidor núm. 16, cuarto núm. 1.
13237 4-19

DESEA COLOCARSE UN PENINSUlar de mediana edad de criado de manos: sabe servir bien la mesa y tiene las mejores recomendaciones de casas de la Habana en las que ha servido y no gana menos de 4 centenes y ropa limpia. Informarán en San Nicolás núm. 8, tren de lavado. 13265 4-20

Gran Agencia de Colocaciones

Vilaverde y Ca., O'Reilly 13, Teléfono, automático A-2348. Esta acreditada casa facilita, con buenas referencias, á las casas particulares, criados de ambos sexos, á los hoteles, fondas, cafés, panaderías, dulcerías, etc., etc., cuanta dependencia necesiten. Cuadrillas de trabajadores para el Campo. 13262 4-20

DESEAN COLOCARSE DOS PENINsulares, una de criandera, de tres meses, y la otra de criada de manos ó manejadora, ambas con referencias. Prado número 50, café. 13261 4-20

GRAN AGENCIA DE COLOCACIOnes de Roque Gallego, Aguiar 72, Teléfono A-2404. En 15 minutos y con referencias, facilito crianderas, criados, dependientes y trabajadores. 13252 4-20

COCINERA MUY PERFECTA EN SU profesión, desea colocarse en familia distinguida. Sueldo, 5 centenes. O'Reilly 15, altos, izquierda. 13251 4-20

DESEA COLOCARSE UNA JOVEN ESpañola de criada de manos, entiende de costura y tiene buenas referencias. Informa el conserje de esta Redacción.
13266 4-20

UNA SEÑORA FRANCESA QUE HAbla el inglés, desea encontrar una casa respetable para acompañar una señora ó señoritas. Informan en Prado 105.
13236 4-19

EN CRISTINA NUM. 2, ALTOS, SE SOlicita una criada de manos. Sueldo, tres centenes y ropa limpia.
13232 4-19

CRIADA DE MANOS: SE SOLICITA una con buenas referencias. Sueldo, según sus condiciones. Vedado, Línea núm. 20A, entre J y K. 13230 4-19

DESEA UNA SEÑORA BIEN EDUCAda y de toda confianza, colocarse para acompañante de una señora á señoritas y coserles sus ropas: sabe cortar y entallar toda clase de costura. Darán todas las referencias en el Colegio Francés.
13220 4-19

TODA PERSONA DE AMBOS SEXOS ricos, pobres y de pequeño capital, ó que tengan medios de vida pueden casarse legalmente, escribiendo con sello, muy formal y confidencialmente al Sr. Robles Apartado 1014 de correos, Habana. Hay señoritas y viudas ricas que aceptan matrimonio con quien carezca de capital y sea moral. Mucha seriedad y reserva impenetrable, aun para los íntimos familiares y amigos.
13281 8-22

COCINERO Y REPOSTERO, DE PROfesión, experto, se ofrece para casa respetable, de comercio ó particular, á la francesa, criolla y española; esmerada limpieza. Angeles y Estrella, café "Suizo."
13224 4-19

COCINERA: SE SOLICITA, DE PRImera, para el Vedado, ha de ser limpia. Informan en Colón 31.
13227 4-19

SE SOLICITA UNA CRIADA DE MAnos de la raza de color, que tenga referencias y duerma en la colocación. Crespo 80, altos. A 4-19

DESEA COLOCARSE UNA JOVEN peninsular para criada de manos. Informarán en Conde 4, tren de lavado.
13211 4-19

LAVANDERA: SE NECESITA UNA para lavar en casa de corta familia. Corrales 2E, segundo, derecha (entre Zulueta y Cárdenas.)
13244 4-19

QUIMICO-INGENIERO

Ofrece sus servicios para un ingenio: tiene diez años de práctica en los ingenios de "Java" y puede presentar referencias. Dirigirse á C. P. de Vos, Hotel de Inglaterra. 12683 15-6 Nbre.

DESEAN COLOCARSE DOS BUENOS criados de manos, peninsulares, él sabe servir á la rusa y ella coser á mano y máquina: tienen quien los recomiende. Informan, calle 2 entre Línea y Calzada, carpintería, Vedado. 13242 4-19

COCINERO Y REPOSTERO, PENINsular, desea colocarse en comercio, huéspedes ó particular: trabaja á todos los gustos y tiene referencias de las casas en que ha estado, es muy limpio y honrado. Compostela núm. 66, cuarto núm. 4.
13240 4-19

JARDINERO HORTICULTOR Y ARboricultor, solicita colocación para finca ó ingenio. Informan en Prado 93B, vidriere.
13173 8-18

100 PESOS

bien garantizados, le producen diez pesos mensuales. Dirijase á **Cuba 32, Oficina de préstamos.** 13156 15-17 N.

Antigua Agencia 1ª de Aguiar

Aguiar núm. 71, Teléfono A-3090, de J. Alonso. Nadie ignora que esta agencia es la única que cuenta con un excelente personal para todos los giros y trabajos y para calquier punto de la Isla.
12989 8-13

SE SOLICITA UNA BUENA Y MUY entendida criada para cuartos y atender á una señora sola: tiene que traer referencias de buenas casas de aquí y saber coser en máquina. Presentarse por las mañanas en la Quinta de Palatino, Cerro.
13098 8-16

SE SOLICITA UN ENCARGADO MUY entendido en horticultura y arbolicultura, cuidado de animales y algo de mecánica, con buenas referencias de haber sido empleado en Cuba en ese ramo. Preséntense con sus informes en la Quinta de Palatino, Cerro, por las mañanas.
13091 8-16

SASTRE INTELIGENTE Y CON MUcha práctica, se solicita para hacerlo cargo de la dirección de algunos trabajos del ramo. Sueldo hasta **70 pesos oro español.** Informes de 5 á 6 p. m. en el Departamento de Administración de "La Sociedad," Obispo 65. C 3194 10-13

Dinero é Hipotecas

UN GRAN NEGOCIO

Si usted dispone de 4 ó 5 mil pesos y tiene alguna noción de comercio, escriba hoy mismo á Jesús del Monte 461, Alfonso París. El capital lo manejará usted mismo.
13264 4-20

DINERO EN PAGARES E HIPOTEcas. Tengo en todas cantidades, compro y vendo toda clase de establecimientos, fincas rústicas y urbanas, en la Habana y en el campo. Dirigirse á V. Alvarez, Tacón núm. 2, esquina á Empedrado, de 9 á 11 a. m. y de 2 á 4 p. m.
13167 8-18

DINERO EN HIPOTECA

al 7, 8 y 9 por ciento, se desean colocar en partidas de 3, 4, 5 hasta 10,000 pesos, en la ciudad, Vedado, Jesús del Monte y Cerro. San Ignacio 30, de 1 á 4, Juan Pérez.
12743 16-8 Nbre.

M. ORBON, Cuba 32

Facilito dinero en pagarés, hipotecas, alquileres, dinero sobre bodegas, cafés y todo lo que sea garantía.
13153 26-17 Nbre.

$ 32.500 en oro

Tenemos, de un cliente, $32,500 oro español, para colocar en hipoteca y en partidas de $500 hasta $15,000, como máximum. Vendemos 51 solares en el Vedado, desde la calle L hasta 12 y desde 15 hasta la de 25; también en Jesús del Monte y Cerro compramos y vendemos casas. Sainz y Baca Aruz, Cristo 33, entresuelos.
12703 15-6 Nbre.

HAGO HIPOTECAS

Doy dinero en primera y segunda hipoteca en la Habana, Cerro, Vedado y Jesús del Monte, compro censos, negocio alquileres y vendo fincas urbanas. Evelio Martínez, Habana número 70.
12644 26-5 Nbre.

Venta de fincas y establecimientos

Buen negocio

Vendemos una pequeña tienda de ropa y algo de quincalla, existiendo camisería y sastrería, está muy bien situada, en precio sumamente módico, dejando una utilidad líquida anual de $2,250; también vendemos, para un principiante, un café cantina que hace $25 diarios, á una cuadra del Parque Central, en $1,050. Informarán en Monte 15B, de 9 á 11 y de 1 á 4, Martínez y Sardá. 13339 15-23 N.

GRAN OPORTUNIDAD

Se vende un gran establecimiento de víveres con café anexo, casa de mucho porvenir, próximo á los muelles y barato, por no poderlo atender su dueño, ó se desea un socio para ponerlo al frente, que sea del giro. Oficios y Lamparilla, café "La Lonja," de 8 á 10 y de 1 á 4.

M. FERNANDEZ.
13358 4-23

EN $2,800 SE VENDE UNA CASA EN Corrales, á una cuadra de Monte y otra de Angeles, con sala, saleta, 4 cuartos, azotea y demás servicios. Gana $34. Informes, A. Caballero, Obispo 127, Almacén de Música, de 1 á 3.
13304 4-22

SE VENDE UNA CAMA CAMERA, ESmaltada, con adornos de bronce y nácar, tiene muy poco uso y se da barata. Se puede ver en Castillo 21.
13270 4-22

SE VENDE UN CAFE DE MUCHO porvenir. Se da barato, por no poderlo atender su dueño. Informan, Mercado de Tacón 70, café. 13292 4-22

MAQUINAS DE ESCRIBIR

Alquilamos y vendemos máquinas de uso, de todas marcas. Se componen máquinas.

La nueva máquina de escribir **ROYAL** PRECIO $ 85

IMPRENTA Y PAPELERIA Obispo 39 HOURCADE, CREWS Y Ca.

3092 Nbre.-1

Buena ocasión

El que desee establecerse puede hacerse de un buen y espacioso establecimiento de víveres y licores, con una venta efectiva de $50 á $60 diarios, siendo una gran parte de cantina en uno de los mejores barrios de la capital y de gran porvenir. Informarán, Martínez y Sardá, Monte 15B, de 9 á 11 y de 1 á 4.
13335 15-23 N.

BUEN NEGOCIO: EN $1,800 se vende 1 bodega, sola en esquina, con buena venta, buen contrato y pagando muy poco alquiler. Informan en Obrapía 37½, de 8 á 11 y de 1 á 4, pregunte por Antonio Casanova. 13353 8-23

VIBORA: UNA CASA DE MADERA, nueva, construcción moderna, muy bonita, instalación sanitaria completa, libre de gravamen que vale $2,000, se vende en $1,400, sin corredores. Informarán, Galiano núm. 124, altos. 13356 4-23

EN LA VIBORA

Se vende un magnífico solar doble con su casa propia, de 10 cuartos, calle Laguerueta, á media cuadra de la Avenida de Estrada Palma. La medida del lote es 20 por 50 metros, la casa solamente ha costado $7,500. Se vende barato por tener que ausentarse su dueño. Dirigirse á Mr. Beers, Real State, Dep't, O'Reilly 30A, altos, de 8 á 12 a. m.
C 3241 4-22

FRANCOS Y BENJUMEDA

Se venden 1,796 metros á $2.50 Cy, p. f. el metro. 92, Aguiar. Peñalver.
13288 8-22

VENDO UNA CASA EN CONSULADO en $10,600, en Manrrique en $5,500, en Animas dos de $13,000 cada una, en Marqués González, de alto, en $4,500, en Luz en $14,000, en Lamparilla en $12,000, en Gervasio en $5,300, Perseverancia en $5,300. Empedrado 10, J. M. Valdés Bordas.
13253 6-20

TRATO DIRECTO.—SE VENDE UNA casa moderna de alto y bajo, en la calle de Campanario de Neptuno á San Lázaro. Informan en Cuba 62, bufete del doctor Jardines, de 2 á 5 p. m.
13260 8-20

GANGA MAYUSCULA: SE VENDE una vidriera de cigarros y tabacos, situada en uno de los mejores puntos; se da muy barata por no poderla atender su dueño. Informan en la Agencia 1ra. de Aguiar, Aguiar 71, Teléfono A-3090, Alonso. 13235 4-19

REPARTO RIVERO, VIBORA. SE vende el solar de esquina, á la brisa, Laguerueta y tercera: tiene aceras por las dos calles, agua y gas. Se da barato. Informan en Belascoaín 15 "La Fe."
13221 8-19

UN BUEN NEGOCIO: SE VENDE UN taller de lavado á mano, por tener que ausentarse su dueño. Informan en Teniente Rey 69, sastrería.
13226 4-19

BUENA OPORTUNIDAD PARA ESTAblecerse con muy poco dinero. Se vende un cafecito sin cantina, casi en la mitad de su valor por no poderlo atender. Es una ganga, nada cuesta verlo. Misión y Suárez, informarán.
13182 7-18

PARA UNA INDUSTRIA

Se vende una manzana de terreno de diez mil y pico de varas, situada en la Calzada de Buenos Aires casi esquina á Consejero Arango y á media cuadra de la Calzada del Cerro. Se da barata é informará Fernando Castanedo en San Ignacio núm. 52, altos, de 10 á 12 de la mañana y de 5 á 6 de la tarde.
13168 26-18 Nbre.

100 PESOS

bien garantizados, le producen diez pesos mensuales. Dirijase á **Cuba 32, Oficina de préstamos.** 13158 15-17 N.

DE AZOTEA, CON ESTABLECIMIENto, se venden dos casas unidas, calle de Figuras números 20 y 22. Informan en la vidriera de Monte y Zulueta, sin corredores. 13132 8-17

VENDO UNA CASA EN NEPTUNO Y dos en Espada, á diez metros de Neptuno, y un solar en el Vedado. J. Zarraluqui, Oficios 17, altos, de 1 á 2 p. m.
13136 10-17

BUENA OCASION: POR MOTIVOS de ausencia, se vende, en $6,000, un establecimiento de víveres semi-almacén y licores, bien surtido, con su magnífico carro y mula. Informa su dueño, Virtudes y Soledad, Enrique Pérez.
13102 8-16

SOLAR EN VENTA

De esquina y de centro, libres de grapámenes, situados en los lugares más selectos del Vedado. Informa W. H. Redding en Aguiar 101.
13003 26-N15

SE VENDE O SE ADMITE UN SOcio para un café, billar y una colecturía anexa, en una población próxima á la Habana y que sólo vale el viejo 10 centavos: es de buen porvenir. Informes, Martínez y Sardá, Monte 15B, de 9 á 11 y de 1 á 4. 13045 8-15

SE VENDE LA CASA DE SITIOS NUmero 35, á una cuadra de Monte, de alto y bajo, acabada de fabricar; precio, $11,000 en oro español, sin intervención de corredores. Informes en la tienda de ropa "La Democracia," Monte núm. 157.
12943 15-12 Nbre.

SE VENDE LA CASA SAN LUIS 10, entre Quiroga y Remedios, al fondo de la Iglesia de Jesús del Monte. Informes, su dueño, Baratillo uno.
12550 26-3 N.

DE MUEBLES Y PRENDAS.

SE VENDE UN JUEGO DE SALA Luis XIV, con dos espejos grandes y una lámpara de cristal inglés legítimo de doce luces, propia para salón. Concejal Veiga núm. 12, entre Estrada Palma y L. Estévez, Víbora, de 2 á 5, Jesús del Monte.
C 3213 4-23

SE VENDEN SEIS MESAS PROPIAS para monstradores ó para muestras, muy baratas, por tener necesidad del local. Ortega, Oficios 20, altos.
13344 4-23

ALMACEN DE PIANOS

Pianos Hamilton, Boisselot, de Marsella, y Lenoir Freres, se venden al contado y á plazos. Pianos de uso de 10 á 15 y 20 centenes; de alquiler desde $3 en adelante. Se afinan y se hacen toda clase de reparaciones. Vda. é Hijos de Carreras, Teléfono A-3462, automático, Aguacate 53.
13311 26-22 Nbre.

SE VENDE UN BUEN "ARMONIUM," de fabricación francesa, propio para iglesia ó casa particular. En "La Estrella de Cuba," Prado 103.
13012 10-15

LA ZILIA, Suárez 45

Si quieren vestir bien y barato, acudan á esta casa; en ella hallarán un bonito, numeroso y variado surtido de toda clase de ropa, propia para la estación. Especialidad en abrigos para señoras, caballeros y niños.—Todo se vende casi regalado.

SUAREZ 45. TELEFONO A-1598

3064 Nbre.-1

MUEBLES Y PIANO CASI NUEVOS. Se vende, muy barato, un juego de sala Reina Regente, de majagua, 1 de cuarto de nogal, un juego de comedor, gran piano Chassigne de grandes voces, lámparas, cuadros, 1|2 juego americano y un buró plano, todo en ganga, Tenerife núm. 5.
13322 8-22

LA COMERCIAL

Muebles, prendas y ropa. Se venden muy baratas bonitas camas de hierro de bronce y de madera. Lámparas de cristal y de bronce, juegos de sala americanos, mesas de corredera, burós, escaparates antiguos y modernos. Surtido de gargantillas de oro de 14 y 18 relojes de 18k, para señora á $15, relojes planos para caballero, oro 18 á $21.20, aretes y porta abanicos para señoras al costo. "La Comercial," Salud y Belascoaín.
13061 8-15

BILLARES

Se venden á plazo. Hay toda clase de efectos franceses, recibidos directamente. Vda. é hijos de J. Forteza, Teniente Rey 83, frente al Parque del Cristo, Habana.
10775 78-17 S.

DE CARRUAJES

SE VENDE UNA ELEGANTE E INmejorable Duquesa completamente nueva, un Dog-Cart muy bonito y un vis á vis. Informarán en San Lázaro 99.
13314 10-22

POR NECESITAR EL LOCAL, SE VENde, en 32 centenes, un bonito familiar Babcok, con ruedas del país y zunchos de goma. Sol 78. También vendo un par de mamparas grandes modernas.
13291 4-22

AUTOMOVIL

Se vende uno moderno y elegante, tipo "Baby Tonneau," de "40 caballos de fuerza." modelo 1910, sólo tiene 6 meses de uso, sus cuatro gomas enteramente nuevas y dos juegos de repuesto; es muy cómodo y cuenta con muchos acesorios útiles y lujosos. Se da en proporción. Informarán en Campanario 31, á cualquier hora. 13222 8-19

SE VENDE

un cupé francés, zunchos de goma, chico, muy ligero, completamente nuevo, propio para un Médico. Compostela 10. Trato, Prado 88. 13009 8-15

SE VENDE

un Dog-Cart, chico y ligero, zunchos de goma, francés, completamente nuevo, muy barato. Egido 20, á todas horas.
13007 8-15

AUTOMOVIL "MERCEDES"

Se vende uno de 45 H. P. en perfecto estado, con carruajería doble paetón, siete asientos. Puede verse é informan en Consulado 57. 12970 15-13

SE VENDE UN COCHE DE PASEO, sin usar. Informan y pueden verlo en Línea núm. 54. 12855 15-10 N.

SE VENDEN O CAMBIAN

Carruajes de todas clases, como Duquesas, Mylords, Faetones, Traps, Tilburys.

Los inmejorables carruajes del fabricante "Babcok" sólo esta casa los recibe y los hay de vuelta entera y media vuelta.

Taller de carruajes de Federico Domínguez, Manrique 138, entre Salud y Reina.
12583 26-4 Nbre.

DE ANIMALES

SE VENDEN, BARATAS, DOS YUNtas de bueyes, maestros, á prueba, juntos ó separados. Monte 382.
13241 8-19

DE MAQUINARIA.

EN 45 CENTENES VENDO UNA PAIla de 4 caballos y máquina de 3, un donky duple de 3|4 x 1" casi nuevo todo; también vendo las máquinas de un taller de hojalatero completo. Puede verse en San Federico núm. 26, Quemados de Marianao.
13378 4-23

A LOS VEGUEROS Y HACENDADOS

Vendemos donkeys con válvulas, camisas, barras, pistones, etc., de bronce, para pozos, ríos y todos servicios. Calderas y motores de vapor; las mejores romanas y básculas de todas clases para establecimientos, ingenios, etc., tubería, fluses, planchas para tanques y demás accesorios. Basterrechea Hermanos, Teléfono 156, Apartado 321, Telégrafo "Frambaste." Lamparilla núm. 9.
7599 156 Jl.

MAQUINARIA DE USO

SE VENDEN:

1 Bomba WORTHINGTON Plunger para alimentar caldera, de 14 x 10¼ x 10, con tubo de 8" x 7"

1 Bomba WORTHINGTON Plunger para alimentar caldera de 10 x 6 x 10 con tubo de 5" x 4".

1 Bomba NIAGARA con voladora de 7 x 4.

1 Centrífuga con su base y polea.

1 Ventilador de 100 pulgadas capaz para varios hornos de quemar bagazo.

Puede Verse en Amargura 31.
13263 15-20 N.

MANGANIX

La mejor y más económica de las masillas para juntas de vapor, agua, gas, aire y ácidos, á las más altas presiones. Pídanse muestras para prueba y folletos con testimonios de más de la mitad de los Ingenios de la Isla, que ya no emplean otra cosa.

Suministramos también MANGANESITA para juntas de poca importancia. Para alta presión, sólo garantizamos el MANGANIX.

Agente exclusivo para la Isla de Cuba

ANDRES PETIT

San Pedro 16 y 18 y Santa Clara 1.—Habana.—Apartado 1365.—Tel. A-1518.—Cable: ANPETIT.
12793 26-9 Nbre.

MOTORES ELECTRICOS ALEMANES

PRECIOS DE MOTORES

1 H. P.	$ 50.00
2 " "	65.00
5½	80.00
5	110.00

Los motores de dos fases los vendo al mismo precio que los de tres fases.

Francisco Arredondo,

Aguiar 122, bajos.
c. 3220 26-N16.

Bombas Eléctricas

Acopladas directamente al motor. Precios de bomba con su motor:

150 galones de agua por hora	$100
300 " " " " "	150
600 " " " " "	200
1200 " " " " "	250
2400 " " " " "	940

Francisco Arredondo,

Aguiar 122, bajos.
C 3177 26-10 N.

CALDERERIA

BRANDORFF y SANROMA

Aparatos para toda clase de industrias. Se empatan fluses de palas de vapor y calandrias.

Tallapiedra entre Factoria y Potrillo, villagigedo.—Habana.

5783 156-27 My.

MISCELANEA

A LOS MEDICOS

Realización de instrumentos de Cirugía al 50 por 100 de su valor en Catálogo. Compostela 153. 13375 8-23

POSTURAS EN LOS REMATES

En la Hacienda "La Jarreta," se venden posturas de Monte en abundancia.
13355 4t-22 4m-27

HORTALIZAS

Semillas á precios de Catálogos Americanos, para la reventa, grandes descuentos. Mande $1.25 moneda oficial y recibirá grandes paquetes surtidos y clase extra. Por CINCO centavos mando Catálogo y muestras grátis. Juan B. Carrillo, Mercaderes 11. 13255 12-23

FRESAS

Se venden posturas. Pidan precio á Alberto R. Langwith y Ca., Obispo 66, Habana. 13206 8-18

SE VENDEN SEIS CABALLERIZAS completas, de hierro, dos corrales del mismo juego, elegantes y nuevas, juntas ó separadas; también varios juegos de perchas de hierro para arreos, todo barato. Morro núm. 10 y Prado 88.
13008 8-17

CUJES

Para tabaco, al por mayor, en cualquier cantidad, y maderas del país de todas clases y estacas de todas dimensiones.

Antonio García Menéndez, Apartado 61. Ciego de Avila.
c. 3217 8-16

Arena de Bacuranao

A domicilio y por ferrocarril. Cuba 37.—Teléfono A-4736.

M. C. PALMER

12269 26-27 Oct.

Imprenta y Estereotipia del DIARIO DE LA MARINA Teniente Rey y Prado.