Año LXI HABANA—Martes 10 de Julio de 1900 Núm. 162

DIARIO DE LA MARINA.

EDICION DE LA TARDE.

Telegramas por el cable.

SERVICIO TELEGRAFICO DEL **Diario de la Marina.**

AL DIARIO DE LA MARINA. HABANA.

España

De hoy

Madrid, julio 10.

LA FAMILIA REAL.

A las ocho de la noche saldrá hoy para San Sebastián la familia Real.

MENSAJE DE ADHESION.

Ha llegado á Madrid una comisión de Barcelona para entregar al señor Romero Robledo un mensaje de adhesión, lamentando la situación actual de España, exponiendo la desconfianza que al país van inspirando las promesas de regeneración y lamentando el incremento de las ideas ultramontanas y regionalistas.

El Consulado Español de Matanzas.

La Unión Española felicita al señor Sagrario por el acierto con que, á su juicio, ha procedido al designar para Cónsul interino en Matanzas al señor Porset.

La Discusión, por su parte, y refiriéndose al mismo asunto, publicó ayer el siguiente telegrama:

Matanzas, Julio 9.—Ayer, una comisión de vecinos de distintas clases acudieron al Alcalde Lecuona, significándole el desagrado producido por el nombramiento de Porset para Cónsul español. El Alcalde prometió ocuparse del asunto cual lo requiere el caso. El Presidente y el Secretario de la Colonia Española manifestaron al Gobernador Civil estar en completa harmonía en cuanto á la indignación popular, rechazando á Porset como representante de España en la ciudad de Matanzas. Dícese que el señor Sagrario recibirá varias cartas de españoles protestando del nombramiento indicado.

Ahora bién; según carta que hemos recibido del Presidente de la colonia española de Matanzas, éste y el Secretario lo que hicieron, en vista de la indignación popular que allí reinaba, fué manifestar á las autoridades locales que los españoles de Matanzas eran por completo ajenos á dicho nombramiento.

También nos asegura la misma respetable personalidad, que las comisiones que en nombre del pueblo se presentaron á las autoridades con el referido motivo, mostraron especial empeño en hacer constar que su protesta era exclusivamente contra la persona designada para desempeñar el Consulado y que de ninguna manera se extendía á la bandera española ni á los españoles de Matanzas.

Estos son los hechos.

Nosotros no queremos comentarlos en ningun sentido.

Harta pena nos causa tener que exponerlos.

INAUDITO

El Heraldo Español, de Matanzas, nos da cuenta de un hecho que á ser exacto está pidiendo á gritos la intervención del señor Tamayo, al que no podemos suponer indiferente ante suceso tan escandaloso.

Según el citado colega, habiendo éste publicado un suelto que disgustó al señor Alcalde de Sabanillas, dicha autoridad llamó al que supuso autor del referido escrito, y en pleno salón de sesiones del Ayuntamiento, lo abofeteó, en presencia, y aun se dice que con ayuda, de un concejal, próximo pariente del belicoso Alcalde.

Basta lo expuesto para comprender que si la noticia es cierta en todas sus partes, bien merece que tome cartas en el asunto el señor Secretario de Gobernación; aunque bien pudiera suceder, como ha ocurrido en otros muchos casos, que á lo mejor resulte que todos los que intervinieron en tal incidente perdieran la memoria, y que la misma víctima, llevándose la mano al sitio dolorido por el contundente argumento municipal, jure y perjure que allí no ha pasado nada.

De todas suertes, creemos que debiera ponerse en claro el asunto, para desmentirlo, si es inexacto, ó para ponerle correctivo, si resultase cierto.

La guerra de China

Takú, julio 3.—En el consejo de guerra celebrado el 30 de julio los almirantes inglés y ruso han reconocido que es imposible socorrer las legaciones extranjeras en Pekín sin una fuerza considerable mas numerosa que la con que hoy se cuenta.

Además, los almirantes han reconocido que será posible conservar á Tiensin, y que en el caso de ser difícil mantenerse allí, tratarán de replegarse en Takú.

Ciento cuarenta mil chinos están estacionados entre Pekin y Tiensin mientras las fuerzas aliadas apenas reunen 20.000 hobres.

Se asegura que el general chino Nieh Si-chang avanza con 90.000 hombres para atacar á Tiensin.

Chefú julio 4.—Todos los extranjeros dícese que han recibido la orden de evacuar a Tiensin. La situación se considera desesperada.

Los chinos construyen trincheras bajo los mismos fuertes de la población. El camino entre Tiensin y Lutai está en poder de los chinos.

Londres, 4 julio.—El almirantazgo ha recibido un despacho del almirante Seymour fechado el 30, en el que después de confirmar las noticias de Pekín relativas á la destrucción de las legaciones excepto las de Inglaterra, Francia, Alemania y parte de la de Rusia, dice:

"Los europeos están refugiados en la legación británica. Tienen víveres en abundancia; pero les escasean las municiones. Una de las puertas de la ciudad, cerca de las legaciones, está ocupada por los europeos, que tienen cañones tomados á los chinos.

Los chinos, rompiendo los diques del canal han inundado los alrededores de Pekín para facilitar la defensa del país por el costado sur. Esto no nos hace ningun perjuicio. Nuestro estado sanitario es bueno.

Ni un solo extranjero ha quedado vivo en Pekín. Tal es la última noticia que se ha recibido de de Shanghai. Informes anteriores del mismo origen aseguran que en la legación británica la situación es horrible. Dícese que las salas de la le ación están llenas de heridos, de enfermos y aún de cadáveres insepultos.

Se cree que los miembros del Tsong-Si-Yamen (ministerio de la Gobernación) han perecido todos cuando los guardias del baron de Ketteler, exasperados por el asesinato de su jefe, pegaron fuego al edificio del ministerio de la Gobernación china."

Un despacho especial de San Petersburgo dice: "Un parte oficial del almirante Alexieff, declarando que es imposible avanzar sobre Pekín sin los refuerzos, los puentes de barcos y los aprovisionamientos necesarios, ha causado viva desesperación. Se considera ese telegrama como el abandono de toda esperanza de salvar á los europeos de la capital.

Berlín julio 4.—El gobernador de Chan Toung se halla en Tiensin con 8.000 hombres de tropa, con el ostensible objeto de resistir un ataque de los alemanes.

En la frontera de Chi-Si, hay acantonados cerca de 13.000 soldados chinos. Esta concentración de tropas se considera sospechosa. El Cónsul de Alemania en Chefú declara de nuevo que el general Tung-Ton Li Sian y el príncipe Tuan han usurpado el poder en Pekin y adoptado por lema "El exterminio de los extranjeros."

Un despacho de Cantón fechado el 3 de julio, dice que la Emperatriz viuda, en vista del ataque de los extranjeros en Takú, ha publicado varios edictos declarando imposible la reconciliación con los cristianos, contra los cuales está la nación entera, comprendiendo los príncipes, el ejércitos los hombres de letras y los nobles.

Uno de los edictos asegura que la emperatriz está dispuesta á salvar las legaciones amenazadas; más no puede responder en el caso de que los chinos revolucionarios sean más fuertes.

Londres, julio 5.—Se ha recibido el siguiente despacho: "Shanghai julio 4.—La ciudad de Tiensin tomada entre 7 y 8 de la mañana del 30.

Se supone que la ciudad tomada por europeos es el barrio ocupado por los indígenas desde donde estos cañoneaban el barrio europeo.

Asegúrase que las pérdidas de los chinos en Tiensin pasan de 7 000 hombres, según datos oficiales.

El corresponsal del *Express* en Chefú. telegrafía el miércoles que el almirante Seymour fué herido por los tiradores chinos, mientras se hallaba en su casa.

Noticias oficiales recibidas de Chefú indican que los chinos tratan con inaudita crueldad á los infelices heridos ó prisioneros que caen en sus garras. Les hacen sufrir el suplicio del *Ling-che*, es decir: á cada una de las víctimas las cortan en pedazos. Conforme á ese rito bárbaro han sido mutilados gran números de europeos.

Los rusos, en represalias, fusilan en masa pelotone de indígenas.

Por noticias de origen chino recibidas en Pekín se asegura que el príncipe Tuan en persona dirige el ataque á las legaciones. Ha conferido distinciones honoríficas y agraciado con fuertes sumas de dinero á los jefes de los boxeaderes y á los comandantes de las tropas que han rechazado al almirante Seymour.

A cada uno de los soldados que tomaron parte en estas operaciones les ha hecho un regalo en moneda.

Se anuncia que el Japón ha desembarcado un ejército en Petangha tres leguas al norte de Takú.

Un despacho de Shanghai á *L'Express* dice que según opinión de militares inteligentes, se necesitarán unos 500.000 hombres para dominar el norte de la China, y que no se conseguirá este objeto en menos de tres años.

Las fuerzas del imperio chino son tan numerosas, que el mismo Japón, con todo su ejército si desembarcara en China no sería suficiente para restablecer el orden.

Un despacho de Shanghai al "Dally Telegraph" fechado el 4 de julio, dice que el Taotai ha recibido noticias de Pekín, fecha miércoles. Toda la ciudad sigue en poder de los boxeadores, y los extranjeros continúan en situación desesperada.

Los príncipes mandchuros, los ministros y los soldados, dice el despacho, pertenecen á la sociedad de los boxeadores.

Despachos recibidos en Bruselas dicen que el secretario de la legación belga en Pekín fué también asesinado por los boxeadores.

LA CAUSA DE LA ADUANA

JUICIO ORAL

Don Martín Dosal y Martínez, empleado antiguo en las fábricas de cigarros *La Legitimidad* y *El Aguila de Oro*, fué el primer testigo que prestó declaración en la sesión de ayer.

Contestando á preguntas del doctor Bustamante, después de reconocer el papel que aparece en los autos, dijo que era destinado en las fábricas á varios empleos: confección de cigarrillos, envolver paquetes de picadura ó cualquiera otra clase de bultos y hasta se solía emplear en el servicio de inodoros; agregando que, para ponerlo en condiciones de hacer con él cigarros, era necesario un gasto aproximado de veinticinco á treinta pesos. Examinó también una de las bovinas llevadas al juicio por el doctor Bustamante, manifestando acerca de ellas que esas sí tenían por única aplicación la confección de cigarros.

Otro testigo, Mr. Rafferty, que ocupa actualmente en la Aduana el mismo destino que desempeñaba el señor Aróstegui, dijo, contestando al señor Fiscal, que Aróstegui le había hablado el día 20 de diciembre, de once á doce de la mañana, de la proposición que le hiciera Mr. Shuster de organizar el fraude de la Aduana, estableciendo lo que se llama la "puerta abierta", reclamando Shuster para sí un veinte por ciento de lo que se defraudase; que Aróstegui le comunicó á él, á Rafferty, su propósito de denunciar al Administrador la proposición de Shuster en vista de que éste insistía, paso que se veía precisado á dar; aunque con sentimiento, por tratarse de un compañero. Rafferty aprobó la determinación de Aróstegui y éste le entregó á las doce una carta para Mr. Bliss, en la que le hablaba del asunto, carta que el declarante envió enseguida al Administrador con el mensajero Eduardo Montalvo, el qué regresó con ella por dos veces, manifestando que no había podido entrar en el despacho de Mr. Bliss.

Por tercera vez volvió el mensajero con la carta, logrando entregarla al propio Administrador de doce y quince á doce y veinte, es decir, tres ó cuatro horas antes de haber sido detenidos los procesados.

Esta declaración de Mr. Rafferty concuerda en un todo con la que prestó en la misma sesión de ayer el mensajero Eduardo Montalvo, que por cierto está hoy á las órdenes de Mr. Shuster, agregando Montalvo que cuando él le entregó la carta á Mr. Bliss, éste estaba solo en su despacho.

De suerte que en la sesión de ayer ha caído por tierra la burda especie de que Mr. Bliss había recibido la denuncia de Aró-tegui á las cuatro de la tarde, después de iniciado el proceso, y la de que estaban presentes al serle entregada la carta Mr. Shuster y Mr. Cairns, los que, en unión de Bliss, pusieron y firmaron una nota al margen de la misma consignando la hora en que se recibía.

Y toda esta novela ha sido destruída, no por un testigo llevado allí por el señor Aróstegui, sino nada menos que por Mr. Rafferty, que además de ser tan *mister* como Shuster y Cairns, ocupa en la Aduana el importante puesto de *Deputy Collector*.

Vuelve á declarar el señor Ignacio Díaz y sus manifestaciones concuerdan con las que hizo en la sesión del sábado.

Don Nicolás Perez Estable, natural de Santiago de Cuba, "vista en jefe" del departamento de Voluminoso, que está citado también como perito del señor Fiscal, no dijo nada importante que pudiera perjudicar á los procesados, con gran sorpresa de los que allí lo citaron. No sabemos si la voluntad del señor Perez Estable ha tenido alguna parte en el resultado de su declaración, aunque nos inclinamos á creer que no, dados los distingos que pretendía establecer cuando, como no podía ser de otro modo, sus manifestaciones favorecían á sus antiguos compañeros, los que hasta el 20 de diciembre ocupaban los puestos que hoy desempeña el señor Estable en la Aduana.

Los "vistas en jefe" señores Coya y Cuba son responsables de los supuestos fraudes, porque á juicio de la Administración tenían el deber de inspeccionar los aforos de los vistas. Los señores Coya y Cuba han manifestado que les era de todo punto imposible realizar esa inspección por falta material de tiempo, pues dado el número de hojas que se presentan diariamente al despacho, apenas les alcanzaba aquél para firmar las hojas que distribuía el escribiente.

Después de comenzado este proceso los dos departamentos de que eran "vistas en jefe" Coya y Cuba han sido subdivididos en cuatro ó cinco con su correspondiente "vista en jefe" cada uno, y, además, los actuales "vistas en jefe" tienen á sus órdenes uno ó dos revisores encargados esclusivamente de lo que se pretende que debían haber realizado los procesados.

También hizo el señor Perez Estable manifestaciones que no podrán por menos que tenerse en cuenta en su oportunidad, tales como la de que no entiende de papel, que no estuvo empleado nunca en cigarrería ni papelería y que ni siquiera fuma. Dijo, además, que al aforar el papel no se tiene en cuenta la envoltura, sino el papel que ella contiene.

Don Antonio Zamora, empleado en la Auditoría, contestando á preguntas del doctor Roig, hizo manifestaciones idénticas á las que hiciera don Ignacio Díaz en la tarde del sábado: que no sabe si en las hojas que figuran en la causa ha habido fraude; que él, como su compañero Mario del Monte, se limitó á entresacar de los paquetes las que le indicaba Juan Manuel Alfonso.

Contestando al doctor Bustamante hace constar que no es pericial, que no entiende de papel, que no ha estado nunca en papelerías.

Y contestando al licenciado Galvez dice que D'Coste no era ayudante del Jefe, sino un simple escribiente como Querol, del Monte, Carrillo y el declarante.

Don Rafael Soto, empleado de Auditoría, al interrogarle el licenciado Bernal si él había defraudado á la Aduana dijo: "la pregunta es algo desagradable."

Y aquí termina la presente historia, pues la declaración del último testigo, el mensajero Eduardo Montalvo, la dejamos consignada con la de Mr. Rafferty.

¡¡Verdadera Novedad!!

SEDA INDUSTRIAL que imita á la perfección los populares estampados, se ha recibido con los dibujos hechos para la apertura de la exposición.

Muselina de cristal muy fina.
Yerbillas de hilo crudo, bordadas.
Muselina suiza, fina, bordada.
Organdíes de colores enteros y estampados.
Gasas con lentejuelas para adornos y vestidos, y una gran colección de piqués de cordón, labrados y bordados en precios de 15 centavos en adelante, en los almacenes de

Los Estados Unidos,

SAN RAFAEL Y GALIANO,

al lado de la peletería LA MODA.

c 1035 alt a4-3

Hijas de Mella

CASA DE MODAS PARA SEÑORAS.

Sedería y Perfumería. Calle del Obispo 75

Habiendo resuelto embarcarme para el extranjero en Julio próximo, con el propósito de visitar los centros de la moda y la elegancia, para traer á mi regreso todas las novedades convenientes para la casa de MODAS de mis hijas y mi SASTRERIA; he determinado realizar las existencias de ambas casas, para que al recibir lo nuevo no se mezcle con nada de lo antiguo.

La rebaja que se ha hecho en los precios en todos los artículos que se venden en la casa de mis hijas, es tan considerable, que cualquier cosa que allí se compre resultará una ganga.

Una visita á dicha casa y es convencerá que es verdad lo anunciado.

Los sastres y el público todo que deseen obtener mis magníficas telas azules y negras, (sin iguales en plaza) pueden aprovechar esta oportunidad.

En alpacas negras y de listas, en milselinas y piqués de verdadera novedad hay mucho donde elejir.—N. MELLA. c 952 a15-27 Jn

Lo que mas conviene.

Lo que más conviene saber al público en la actualidad es, que la máquinas de coser NEW HOME, LEGITIMAS, han de tener en el brazo de la máquina y en las laderas de la armadura el nombre NEW HOME con letras doradas y en el pedal con letras negras; pero por si esto no fuese suficiente á contrarrestar las muchas imitaciones que vienen á este mercado, es necesario que el público se fije en UN GALGO que traen las LEGITIMAS en la plancha base de la máquina. Ese galgo es la genuina marca de fábrica.

Hace VEINTE años que somos los exclusivos Agentes de las máquinas NEW HOME, así como de las de *Peral, New Ideal, La Rápida* y *Favorite* de doble pespunte, y de las *WILCOX GIBBS*, de cadeneta.

Tenemos constantemente un surtido hermoso en Relojes de todas clases, máquinas de rizar y plegar, artículos de fantasía, plumeros, bicicletas, Automóbiles, etc.

Se componen máquinas de coser de todos los sistemas.

Teléfono 315, SOPEÑA & VIDAL, Representantes y Agentes, únicos para la Isla de Cuba, de The New Home S. M. Co. and Wilcox & Gibbs S. M. Co.

112, O'REILLY, 112, casi esquina á BERNAZA.

c 965 alt 10-30 Jn

Función para la noche de hoy

PROGRAMA

A las 8'10: **El Señor Joaquin.** por la Srta. Esperanza Pastor.

A las 9'10: **La Guardia Amarilla**

A las 10'10: **¡Al Agua, Patos!**

TEATRO DE ALBISU

GRAN COMPAÑIA DE ZARZUELA

TANDAS TANDAS

Co. 980 15-1 Jl

Precios por cada tanda

Grillés	$ 2 00
Palcos	1 25
Luneta con entrada	0 50
Butaca con idem	0 50
Asiento de tertulia	0 35
Idem de Paraiso	0 30
Entrada general	0 30
Idem á tertulia ó paraiso	0 20

El martes, estreno de la zarzuela en 3 actos LA CARA DE DIOS.

Al Bon Marché

DESPUES DEL BALANCE.

Practicado su BALANCE ANUAL, examinado con esmero, rebajando considerablemente todas las existencias, desechando las viejas, matando las estropeadas, que son muy pocas, y poniendo en mejores condiciones las que quedan, hemos resuelto hacer una de esas calaveradas que son muy corrientes en nosotros, dando muchas mercancías por muy poquísimo dinero,

COMO POR EJEMPLO:

Muchos miles de varas de olán á 3 y 4 cts.
Muchas piezas de cutré para sayas, á 2 pesos.
Muchos organdíes que valen 15 cts., á medio vara.
Mucha yerbilla cruda con bordado blanco, á real.
Mucha tela cruda americana, á medio.
Muchos olanes de puro hilo en 100 colores, á 10 cts.
Muchas sedas á 25, 30 y 50 cts.
Encajes de hilo, á 5 y 10 cts.
Muchos olanes de puro hilo, en 20 hilos, que valen 25 cts., aquí á 15 cts., á 15 cts.
Piezas de crea para camisones, á 3 pesos.
Otros de clase superior A CENTEN.
Muchos organdíes estampados, á 10 cts.
Piqués estampados y blancos, á 20 y 25 cts.
Punto para ruedos á REAL.

Telas Americanas para forros, el mejor surtido que se ha visto en la Habana.

REINA 33, FRENTE A GALIANO.

c 1034 alt a6-3

Llegaron las novedades y nuevos modelos para la estación, comprados por nuestro inteligente socio Ricardo Ramentol. GABRIEL RAMENTOL Y COMP. Obispo 63.

C 943 26-26Jn

LOS TRAMVIAS

Sr. Director del DIARIO DE LA MARINA

"Distinguido señor:—Siendo como es el periódico que usted tan acertadamente dirige un celoso y eficaz defensor de los intereses de esta ciudad, ¿no cree usted que convendría muchísimo llamar la atención del Gobernador General, la del Ayuntamiento, representante directo del pueblo, y hasta de la misma Compañía de Tramvías Urbanos de la Habana, á fin de que, uniendo esfuerzos, cesaran ciertas anomalías y ambigüedades y se pusiese manos á una obra, á una mejora de vital interés para este pueblo?

"El excelente servicio telegráfico del DIARIO DE LA MARINA nos anunció, hace tres meses, que el Subsecretario de la Guerra, en Wasghinton, estaba próximo á firmar la aprobación del nuevo plan para una red general de tramvías en la ciudad de la Habana. Más tarde, el DIARIO publicó una noticia referente al mismo asunto, y por cierto que en el mismo suelto se hablaba de abrir una información para oir el parecer del público, primer interesado á este particular y dueño de la vía que se trataba de utilizar.

"Nada supimos, después de ésto, hasta que el Ayuntamiento anterior, yo en sus postrimerías, y tal vez simplemente para manifestar un deseo, hizo una concesión á la "Havana Electric Railway Company" por veinticinco años para explotar con *traction eléctrica* una serie de líneas (en número de trece, si mal no recuerdo,) y fijando el plazo de un año, á contar desde la fecha de la notificación para realizar los trabajos.

"Por el DIARIO me he enterado también de que los trabajadores del tramvía eléctrico de la Habana están en huelga por diferencias con la Empresa respecto á los tipos de los jornales, y, merced á esto poco ó nada, se ven adelantar los trabajos; por lo que me temo que pasará el año y la Compañía no habrá establecido un buen sistema de tramvías en la ciudad de la Habana, que tan urgentemente lo necesita, y nos encontraremos cada vez peor.

"Si usted tuviese á bien llamar hácia estos particulares la atención "de quien corresponda", tengo la seguridad de que el Ayuntamiento de la Habana y su digno Alcalde el general Alejandro Rodriguez, se interesarían verdaderamente en la cuestión y la arreglarían satisfactoriamente en beneficio de la ciudad de la Habana.

"Anticipándole mil gracias por su atención se repite de usted atento seguro servidor,

UN ANTIGUO SUSCRITOR.

Stc. Julio 7 de 1900."

Nada nos es tan grato como dar cabida en nuestras columnas á todas las cuestiones de verdadero interés para esta Isla y más especialmente para esta ciudad.

Pocas mejoras son más necesarias como la que se menciona en la carta precedente, pues nada hay que redunde en beneficio de una población como las facilidades para el tráfico y la rapidez, economía y seguridad en las comunicaciones; y esto se logra mediante un sistema de tramvías bien estudiado y cuidadosamente ejecutado.

Agradecemos á nuestro comunicante la oportunidad que nos proporciona para hacernos gustosos eco de los deseos del público y llamar la atención, no solo del Ayuntamiento de la Habana, sino de todos aquellos que, por su autoridad, su posición ó su prestigio, puedan hacerlo, á fin de que la necesaria ampliación de las líneas del tramvía sea pronto un hecho, y la Habana un modelo como ciudad bien servida y perfectamente dotada de ferrocarriles urbanos inmejorables.

La Enseñanza Universitaria

(Continúa)

DE LAS FACULTADES

Cada facultad se compone de los Catedráticos de sus diversas escuelas.

Estarán dirigidas por un Decano y tendrán un Secretario electo entre los Catedráticos.

La Facultad regula libremente el orden de enseñanza de sus distintas escuelas, distribuye y subdivide los cursos, fija las épocas de vacaciones y exámenes, y propone las reformas, ampliación de estudios y aumento de cursos, de cátedras y laboratorios que exija el desarrollo de la Facultad, sin otras limitaciones que las siguientes:

Los cursos completos de la Universidad han de durar nueve meses dentro del año.

Los cursos de una Escuela que sean obligatorios para alumnos de otra ó de otra Facultad se establecerán de modo que sean accesibles á esos alumnos, poniéndose de acuerdo las distintas Facultades respecto á los días lectivos y horas de clase. En caso de desacuerdo entre las Facultades resolverá el Rector.

La Facultad establece su propio reglamento, que someta á la aprobación del Rector. Si este la niega, debe razonar su negativa. La Facultad puede apelar de la negativa del Rector á la Junta de Inspectores.

FACULTAD DE LETRAS Y CIENCIAS

ESCUELA DE LETRAS Y FILOSOFIA

Los estudios que se cursan en esta Escuela son:

Lengua y literatura latinas. Lengua y literatura griegas. Lingüística y Filología. Historia de las literaturas modernas. Historia Universal Moderna. Psicología. Filosofía Moral. Sociología. Historia de la Filosofía. (Conferencias.)

Estos estudios se agruparán de la manera siguiente, para la provisión de las cátedras:

Cátedra A.—Lengua y literatura latinas, 3 cursos.

Cátedra B.—Lengua y literatura griegas 3 cursos.

Cátedra C.—Lingüística y Filología 1 curso.

Cátedra D.—Historia de la literatura española 1 curso.—Historia de las literaturas modernas extranjeras, 2 cursos.

Cátedra E.—Historia de América 1 curso.—Historia moderna del resto del mundo, 2 cursos.

Cátedra F.—Psicología 1 curso.—Filosofía Moral 1 curso.—Sociología 1 curso.

Habrá exámenes finales de cada estudio, que serán siempre escritos. Los alumnos contestarán á las preguntas que les haga el tribunal sobre los temas que hayan desarrollado, y prestarán certificación de los trabajos que hayan hecho durante los cursos. El examen de latín y griego requiere además la traducción a la simple vista, y contestación á preguntas sobre el texto que se traduzca.

Todo lo demás concerniente al examen será regulado por la Facultad.

La Facultad admitirá á los ejercicios para el grado de Doctor en Filosofía y Letras, á los alumnos que hayan aprobado todos los cursos de la Escuela de Letras y Filosofía.

Estos ejercicios consistirán en presentar una tesis sobre un tema escogido por el candidato, de una lista que preparará anualmente la Facultad; y en contestar á las observaciones que sobre ella le haga el tribunal de examen.

En dar una lección oral que dure á lo más tres cuartos de hora, después de veinticuatro horas de preparación libre.

A los alumnos que hayan aprobado estos ejercicios, el Rector, á propuesta de la Facultad, discernirá el título de Doctor en Filosofía y Letras.

ESCUELA DE PEDAGOGÍA

Los estudios que se cursan en esta escuela son:

Psicología pedagógica. Metodología pedagógica. Historia de la Pedagogía. Dibujo lineal y natural.

Estos estudios se agruparán de la manera siguiente, para la provisión de las Cátedras:

Cátedra A.—Psicología Pedagogía 1 curso.—Historia de la Pedagogía 1 curso.

Cátedra B.—Metodología pedagógica 2 cursos.

Dibujo 2 cursos.

Habrá una escuela Práctica para maestros anexa á la Escuela de Pedagogía.

Habrá exámenes finales de cada estudio, en la misma forma que los de la Escuela de Letras y Filosofía.

La Facultad admitirá á los ejercicios para el grado de Doctor en Pedagogía á los alumnos que hayan aprobado todos los cursos de la Escuela de Pedagogía, y además los estudios siguientes:

Historia de la literatura española. Historia de América. Historia moderna del resto del mundo. Psicología. Filosofía Moral. Fisiología. Higiene. Antropología.

Al mismo tiempo debe acreditar el alumno que ha profesado como ayudante en la escuela práctica durante un año por lo menos.

Los ejercicios serán iguales á los de la escuelas de letras y filosofía; pero la lección oral ha de ser precisamente de aplicación de los métodos pedagógicos á alguna de las materias de la enseñanza en las escuelas.

A los alumnos que hayan aprobado estos ejercicios, el Rector, á propuesta de la Facultad, discernirá el título de Doctor en pedagogía.

ESCUELA DE CIENCIAS

Los estudios que se cursan en esta escuela son:

Análisis matemático en toda su extensión. Geometría (descriptiva y analítica.) Trigonometría (analítica, plana y esférica.) Astronomía. Mecánica. Física (calor, luz, sonido y electricidad.) Química (inorgánica y orgánica y análisis cualitativo y cuantitativo.) Cosmología. Biología. Antropología. Mineralogía y Cristalografía. Botánica. Zoología.

Estos estudios se agruparán de la manera siguiente para la provisión de las Cátedras:

Cátedra A.—Análisis matemática 2 cursos.

Cátedra B.—Geometría y Trigonometría 2 cursos.

Cátedra C.—Astronomía 1 curso.—Cosmología 1 curso.

Cátedra D.—Mecánica 1 curso.—Física 2 cursos.

Cátedra E.—Química 2 cursos.

Cátedra F.—Antropología 1 curso.

Cátedra G.—Biología 1 curso.—Zoología 2 cursos.

Cátedra H.—Mineralogía 1 curso.—Botánica 2 cursos.

La Escuela de Ciencias tiene anexas un Gabinete de Astronomía y otro de Física, un Laboratorio de Química, un Museo antropológico y de Historia Natural y un Jardín Botánico.

Cada Gabinete y Laboratorio tendrá su Jefe y los ayudantes necesarios, el Museo un Conservador y los ayudantes necesarios. El Jardín Botánico un Director y los ayudantes necesarios.

Habrá exámenes finales de cada estudio, de carácter principalmente práctico y experimental. Los alumnos exhibirán certificación de sus trabajos y observaciones.

La Facultad admitirá á los ejercicios para el grado de Doctor en Ciencias á los alumnos que hayan aprobado todos los cursos de la Escuela de Ciencias, más dos de Dibujo.

Estos ejercicios serán iguales á los de la Escuela de Letras y Filosofía, pero la lección oral ha de ser principalmente objetiva.

El Rector, á propuesta de la Facultad, concederá el título de Doctor en Ciencias á los alumnos que hayan aprobado estos cursos.

Continuará.

EL TIEMPO

El señor Faquineto, Metereologista, nos remite la siguiente nota para su publicación:

Habana Julio 10 *de* 1900.

Desde anteayer domingo, se observan indicios de depresión, por la parte del O. Debido á la influencia de ésta perturbación, descargaron durante el día de ayer en ésta capital fuertes chubascos del SE. y S. acompañados de relámpagos y truenos.

La depresión se halla todavía en el Golfo, y se dirige al parecer con lentitud para el NE.

Es probable que hoy descarguen algunos chubascos, más ó menos fuertes del 2º ó 3º cuadrante en el día.

M. Faquineto.

ASUNTOS VARIOS.

WOOD Á WASHINGTON

En breve irá á Washington el general Leonard Wood á recibir las últimas instrucciones del gobierno americano para la reunión de la Convención que habrá de redactar las bases para la constitución de la república de Cuba.

Este viaje no se sabe si será antes del que tiene anunciado dicha autoridad á Oriente y que se ha aplazado para fines de este mes, ó después de efectuarse aquel.

CONSEJO DE SECRETARIOS

Bajo la presidencia del Gobernador Militar de esta isla, se celebró esta mañana en Palacio el acostumbrado Consejo de Secretarios.

El Secretario de Estado y Gobernación presentó á la aprobación del general Wood un proyecto de reformas para el Asilo General de Enagenados, informado favorablemente por el ingeniero del asilo y el jefe de sanidad militar, Mr. Valery Harvard.

Las reformas que se harán con arreglo á dicho proyecto consisten en construir nuevos departamentos donde podrán ser hospedados los dementes similares y renovar los pisos que se hallan en muy mal estado.

El crédito pedido para estas obras asciende á 47.000 pesos.

El doctor Tamayo considera dichas reformas como de imprescindible y perentoria necesidad y desea que las obras queden terminadas para cuando se reuna en esta capital el Congreso Médico Pan-Americano, con objeto de que al visitar los facultativos extranjeros, el Asilo General de Enajenados, lleven una buena impresión de los servicios benéficos de Cuba.

El Secretario de Agricultura, Industria y Comercio trató en el Consejo sobre el proyecto que tiene presentado, relativo á la libre importación de ganado hembra y la supresión de la contribución á las fincas destinadas exclusivamente á la crianza. El Sr. Cancio, Secretario de Hacienda, se opuso en principio á que se aprobara este decreto, fundándose en que es improcedente continuar suprimiendo fuentes de ingresos al Tesoro, tanto más, cuanto que los potreros de crianza solo pagan una contribución muy mínima á los municipios, tan necesitados hoy por las circunstancias anormales que atraviesa el país.

El Secretario de Estado y Gobernación solicitó también del general Wood un crédito de 10.000 pesos para abrir calles en Santa Cruz del Sur.

El de Justicia presentó un proyecto de decreto regulando las funciones de los Notarios Públicos.

En el Consejo se acordó instalar en un local de la Casa de las Viudas el Dispensario para Pobres y que pase á informe del Secretario de Hacienda el decreto del señor Lacoste de que hacemos mención más arriba.

También se aprobó el decreto del Secretario de Estado y Gobernación creando un asilo para niños, niñas y ancianos desvalidos, el cual se publicará esta semana en la *Gaceta*.

El Consejo terminó cerca de las doce.

TELEGRAMAS

El Secretario de Instrucción Pública ha recibido varios telegramas comunicándole que se han comenzado las clases en las escuelas normales de verano de Pinar del Río, Matanzas, Santa Clara y Santiago de Cuba.

TENTATIVA DE LINCHAMIENTO

El miércoles quisieron linchar en Trinidad al señor don Enrique Quintana, vecino de Cienfuegos.

El pueblo empezó á gritar: ¡á linchar!, y hubiera consumado sus propósitos á no haber intervenido personas prestigiosas.

JUECES MUNICIPALES

Para ocupar el puesto de juez municipal suplente de Colón en sustitución del señor don Juan Martí que lo servía ha sido designado el señor don Joaquín Martorell.

Para juez municipal de Amarillas ha sido designado el señor don Daniel Sardiñas, y como suplente el señor don Ramón Mainard.

TROPAS AMERICANAS

Las fuerzas del 10º regimiento de infantería que guarnecen á Cárdenas irán á las Villas, sustituyéndolas tropas de caballería.

Ya han recibido la orden para que marchen á Cienfuegos las tropas americanas de guarnición en Sagua, desde donde embarcarán para los Estados Unidos.

De un momento á otro embarcará para dicha república el regimiento número 1 de infantería que guarnece á Pinar del Río y la villa de Guanajay.

DE OBRAS PÚBLICAS

Se transcribe á la Alcaldía Municipal la comunicación del Administrador del ferrocarril de Marianao, pidiendo que se cumpla lo resuelto en 21 de Noviembre de 1893 por el Gobernador Regional, respecto á una casa situada en la calle de Santa Rosa propiedad del Sr. D. Ignacio Lorenzo que se encuentra dentro de la zona del ferrocarril.

Se ha remitido al Gobierno de la provincia de Matanzas para su tramitación la solicitud de D. José A. Olazabal, para instalar una línea telefónica privada en San José de los Ramos.

Se ha pedido al Gobernador General, que á su resolución de fecha 6 del actual comunicada al Administrador de los ferrocarriles Unidos de la Habana, declarando ilegal el contrato que tiene celebrado con la "Cuban and Pan-American Express Company", se le dé el carácter de general, porque existen otros contratos análogos en iguales condiciones y á fin de evitar que se celebren en lo sucesivo.

AVISO

Se previene á los vecinos de las casas comprendidas entre las calles de Egido, Paula, San Ignacio y Desamparados, que la distribución del agua será suspendida desde las nueve de esta noche hasta las cuatro de la madrugada.

Habana 10 de Julio de 1900.—El ingeniero jefe de la ciudad.

P. Dueminghan.

ESTADOS UNIDOS

[Servicio de la Prensa Asociada]

De hoy

Nueva York, julio 10.

EL PRECIO DEL AZUCAR REFINADO

El precio de los azúcares refinados ha vuelto á subir otros diez centavos por cada cien libras, siendo el más elevado que se ha conocido en mucho tiempo.

Washington, julio 9.

LOS REBELDES EN CHINA

El ministro de China en los Estados Unidos, Wu-Ting-Fang, asegura que las tropas rebeldes chinas y los alborotadores que se las han unido, han sufrido grandes pérdidas.

Washington, julio 9.

PREMIO

Amigos y parientes de muchos de los americanos que aún se encuentran en Pekín han autorizado al ministro chino, en ésta, para que ofrezca premio bastante para todos aquellos que consigan salvar con vida á sus deudos en la capital de China.

Washington, julio 9.

QUIEN ES CHING

El Príncipe Ching, que se menciona en los últimos telegramas, es el Presidente del "Tsung-li-Yamen", ó sea el "Ministerio de Estado chino." El Príncipe Ching manda ahora diez mil soldados chinos *manchus* que hay en Pekín.

Georgetown, Kentucky, julio 9.

LO DE KENTUCKY

Hoy ha empezado á verse ante el jurado la causa seguida contra el antiguo secretario de Estado de Kentucky, Mr. Powers, acusado de complicidad en el asesinato del senador de este Estado y gobernador electo Goebel.

San Luis, Misuri, julio 9.

HUELGA Y BOYCOT

En una reunión que han celebrado hoy los empleados en la compañía de los tranvías urbanos de esta ciudad han acordado volverse á declarar en huelga y boycotear la empresa, elegando que ésta ha faltado al acuerdo convenido últimamente.

Chefú, China, julio 9.

LOS "BOXEADORES" HACIENDO PROPAGANDA

Continúan los "boxeadores" haciendo propaganda en los alrededores de esta ciudad con objeto de soliviantar los ánimos de los indígenas y excitarlos para que ataquen á los europeos residentes en esta.

Chefú, julio 9.

EN TIENSIN

Los chinos en armas en los alrededores de Tiensin al parecer se creyeron poseídos de nuevas y mayores fuerzas y alientos y atacaron á las fuerzas aliadas en aquella ciudad con gran corage, haciendo mucho daño, si bien fueron rechazados, viéndose obligados á retirarse. De nuevo repitieron el ataque el día 7 y otra vez fueron rechazados, huyendo despavoridos.

Kiel, Alemania, julio 9.

Hoy se ha hecho á la mar desde este puerto la escuadra alemana que ha sido destinada á reforzar la que ya existía en las aguas del extremo Oriente.

Londres, julio 9.

LOS BOERS A LA OFENSIVA

Los boers, con artillería, han atacado la ciudad de Rustenburg, situada á unos cien kilómetros al oeste de Pretoria y han sido rechazados después de haber sufrido grandes pérdidas. Los ingleses han tenido dos muertos y tres heridos.

Shanghai, China, julio 9.

LA EMPERATRIZ VIUDA REGENTE

Hoy se han recibido noticias de esta ciudad anunciando que la Emperatriz viuda Regente de China, se encargó nuevamente el 30 de junio del gobierno de China, siendo su primer acto nombrar á Tung-Lu, primer ministro. El mismo día despachó un correo de gabinete que ha viajado á razón de ciento sesenta kilómetros por día, llevando un mensaje para los virreyes de las provincias al Sur de Yan-Tsi-Kiang, en el cual les da las gracias por su lealtad á la Corona y les recomienda que protejan á los extranjeros.

Nueva York, julio 10.

EL *MEXICO*

Procedente de la Habana ha fondeado sin novedad esta mañana, en la cuarentena de esta ciudad el vapor *Mexico*, de la casa de Ward.

Washington, julio 10.

INFANTERIA DE MARINA PARA CHINA

Se han dado las órdenes para que salgan inmediatamente para China otros quinientos soldados de infantería de Marina de los Estados Unidos. No se ha confirmado todavía la noticia de que dos regimientos de infantería de los destinados á Filipinas, vayan á salir para China.

Takú, China julio 10.

EL NOVENO DE INFANTERIA.

Procedente de Manila ha llegado hoy á ésta, sin novedad, el noveno regimiento de infantería de los Estados Unidos.

Ciudad de Méjico, julio 10.

LAS ELECCIONES EN MEJICO.

Hay gran mayoría de votos en los diferentes colegios electorales en toda la República á favor del Presidente actual Porfirio Díaz, de manera que está segura su reelección para el cargo que desempeña.

Londres, julio 10

UNA DECLARACION OFICIAL.

El gobierno ha anunciado hoy oficialmente que no hay duda alguna de que las Potencias coaligadas retendrán la posición que ocupan en Tiensin. Dijo asimismo que aposar de que continúa la tranquilidad en el valle del Yan-Si, hay varios buques de guerra en camino para China.

Kiel, Julio 10.

UN DISCURSO IMPERIAL

Al despedir la división naval alemana que salió ayer para el extremo Oriente el emperador pronunció un discurso de despedida en el cual recomendó á los que se iban que vengasen la sangre alemana que se había vertido pero que salvasen á las mujeres y á los niños. Dijo que no descansará hasta que se haya pacificado y dominado la China y se hayan vengado todas las escenas de sangre.

Londres, Julio 10.

MAS ESPERANZADO

El horizonte presenta un aspecto más esperanzado por la parte de la China.

Se dice que la artillería china en Tiensin está muy bien servida. Los no combatientes están saliendo de Tiensin.

Washington, julio 10.

LO QUE DICE LI-HUNG-CHANG

El príncipe Li-Hung Chang, con fecha siete del actual ha manifestado que el Príncipe Ching ha organizado una oposición decidida contra los "boxeadores" y las turbas. Dice que la mayor parte de las fuerzas del ejército permanente de la China permanecen fieles al gobierno y la dinastía y que han ocurrido varios encuentros entre los leales y los "boxeadores", en los que éstos han tenido tres mil muertos, solamente en Pekín.

Londres, julio 10.

BOERS E INGLESES.

Los boers están desplegando inaudita actividad en Orange y en el oeste de la República del Transvaal.

UNITED STATES

ASSOCIATED PRESS SERVICE. VIA.

New York, July 10th.

REFINED SUGARS GO UP AGAIN.

Refined Sugars have advanced another ten cents per hundred pounds, to-day, thus breaking again the record.

CHINESE REBELS SUFFERED GREAT LOSSES.

Washington, D. C, July 9th.—Wu-Ting-fang the Chinese Minister to the United States, asserts that the Chinese Rebelious Troops and Rioters in Pekin have suffered great losses.

REWARDS OFFERED.

Washington, July 9 h.—Several relatives and friends of the Americans who are still at Pekin have authorized the Chinese Minister to the U. S. to offer suitable rewards to any one taking into safety their relatives and friends now in the Chinese Capital.

PRINCE CHING COMMANDS TEN THOUSAND MANCHURIANS.

Washington, July 9th. — Prince Ching, is the head of the Chinese "Tsung Li Yamen," the Chinese Foreign Office, He commands now ten thousand men of *Manchu* forces who are stationed in Pekin.

THE KENTUCKY FEUD GOING ON.

Georgetown, Ky., July 9th—The trial before the Jury of former Secretary of State, Powers, charged whith complicity in the murder of former State Senator Goebel and Governor elect, has begun.

ST. LOUIS STREET CAR STRIKE RESUMED

St. Louis, Mo., July 9th.— The St. Louis Street Cars Company's employees have voted to resume the strike and to boycott their employers alleging that the Street Railway Company has violated their recent agreement.

BOXERS TRYING TO MAKE TROUBLE NEAR CHEFOO

Chefoo, China, July 9 h.— Chinese "Boxers" continue in their endeavors to incite the population of Chefoo to a revolt against Europeans residing here.

CHINESE AROUND TIEN-TSING REPULSED

Chefoo, July 9th.—Chinese Rebels around Tien-Tsing seemed to think that they had developed some unexpected strength and made an attack upon Foreigners when they did considerable damage though they were compelled to retire. They renowed their attack later, on the 7th., and again they were compelled to retire. Chinese are in full fight.

GERMAN SQUADRON SAILS FOR CHINA

Kiel, Germany, July 9th. — The German Squadron sailed to-day for China.

BOERS ASSUME THE OFFENSIVE

London, July 9th.—Boers, with Artillery, have attacked Rustenburg, about sixty miles West of Pretoria and have been repulsed after they had suffered severely. Two British were killed and three wounded therein.

CHINESE EMPRESS DOWAGER RESUMED REINS CHINESE GOVERNMENT

Shanghai, China, July 10th.—News received to-day states that the Chinese Empress Dowager has resumed the reins of Chinese government on June 30th, her first act as the head of the government was to appoint Tung-Lu as the Chinese Premier. She sent a despatch by courrier, who has been making one hundred miles per day, in which she thanks the Viceroys South of the Yang-Tsee-Kian for their loyalty and recomending them to protect the Foreigners.

S. S. "MEXICO"

New York, July 10th.—Ward's line steamer *México* from Havana, has arrived safely to the N. Y. Quarantine Station this morning.

ANOTHER FIVE HUNDRED MARINES TO CHINA

Washington, July 10th.—Five hundred more United States Marines have been ordered to China. It is not yet confirmed the report that two more United States Infantry Regiments will go to China from the Philippines.

NINTH U. S. INFANTRY REACHED TAKU

Taku, July 10th—The Ninth United States Infantry, from Manila, has arrived here to-day.

DIAZ OF MEXICO RE-ELECTED

City of Mexico, Mexico, July 10 h. —There is a great majority of votes at the several Electoral Colleges all over Mexico for President Porfirio Diaz, thus ensuring his re-election to the Presidency for another term.

Movimiento Marítimo

EL YUCATAN

Procedente de Nueva York fondeó en puerto ayer tarde el vapor americano "Yucatán," trayendo carga general, 30 pasajeros y 17 de tránsito.

EL MIAMI

Este vapor americano entró en puerto esta mañana, procedente del de su nombre con carga general y 11 pasajeros.

EL ORIZABA

Con carga general, 46 pasajeros para la Habana y 19 de tránsito, fondeó en puerto en la mañana de hoy el vapor americano "Orizaba," procedente de Veracruz.

EL HERMAN W. JARLSBERG

En lastre salió ayer tarde para Cárdenas el vapor alemán "Herman Wedel Jarlsberg."

EL DOCTOR LIKES

Esta goleta americana fondeó en puerto hoy procedente de Cayo Hueso, con ganado vacuno.

GANADO

La goleta americana "Doctor Lykes" importó de Cayo Hueso 155 reses para los señores Lykes y Hno.

El vapor americano "Orizaba" importó de Veracruz el siguiente ganado: para los señores Silveira y Cp. 56 novillos y para don Domingo Fernández 3 caballos y 80 novillos.

Aduana de la Habana.

ESTADO DE LA RECAUDACIÓN OBTENIDA EN EL DÍA DE LA FECHA:

	Depósitos	Recaudación firme
Derechos de Importación		23820 16
Id. de exportación		247 65
Id. de puerto		409 23
Id. de toneladas de arqueo travesía		1525 68
Idem cabotaje		6 64
Atraque de buques de travesía		24 00
Idem cabotaje		12 40
Veterinaria		41 60
Multa		------
Id. de almacenaje		167 21
Embarco y desembarco de pasajeros		261 00
Derecho consular		------
Varios conceptos		27 93
Total	$	26543 50

Habana 7 de julio de 1900.

MERCADO MONETARIO

CASAS DE CAMBIO.

Centenes		á	6.28 plata
En cantidades		á	6.29 plata
Luises		á	5.00 plata
En cantidades		á	5.02 plata
Plata	83¾	á	84 valor.
Billetes	8¾	á	9 valor.

PUBLICACIONES

El señor Otero (Luz, 30, altos), agente general en esta Isla de las notables revistas la *Ilustración Española y Americana* y *La Moda Elegante Ilustrada* nos remite el número 22 de cada una de dichas publicaciones.

Corresponde el de la *Ilustración* al 15 del pasado mes de junio, y como de costumbre desde que se inauguró el gran certamen universal de París, despedida de este tormentoso siglo, ocupa una gran parte de sus páginas con láminas y descripciones de la misma. Varias hermosas vistas del pabellón de España, copia de cuadros exhibidos en la Exposición, y hermosos retratos, así como artículos muy instructivos, responden á este objeto. Otro asunto ampliamente tratado en láminas y trabajo literarios es el recientemente ocurrido eclipse de Sol. Entre los trabajos relacionados con ese fenómeno celeste descuella un hermoso artículo del insigne Echegaray, nuestro colaborador científico.

El número 22 de *La Moda Elegante Ilustrada* corresponde al 14 de junio. Además de un figurín iluminado y un suplemento de dibujos, contiene 44 grabados intercalados en el texto, con trajes de verano, para convites, para reuniones, para paseo, sombreros y capotas, y multitud de confecciones y labores delicados, así como hermosos trabajos literarios.

También la casa del señor Artiaga (San Miguel, 3), nos envía el número 694 de la *Ilustración Artística*, que publican en Barcelona los señores Montaner y Simón, y que viene acompañado del número 430 del *Salón de la Moda*, como obsequio á los suscriptores de la *Ilustración Artística*. Hermosos, como siempre, son los grabados de este número, entre los que descuellan la copia del cuadro de Benlliure "Una corrida de toros en un pueblo de Valencia" y del de Outanda "La Sanjuanada." Trae además un buen retrato de Fernanflor y numerosas vistas de la guerra anglo-boer, de la isla de Yap y del hospital español de Buenos Aires. Su parte literaria no desmerece de la artística, sobresaliendo entre sus trabajos un brillante artículo de la señora Pardo Bazán y una hermosa semblanza de Fernaflor, escrita por don Rafael Balsa de la Vega.

El *Salón de la Moda* contiene: un figurín iluminado, una hoja de patrones y otra de dibujos y, además del texto, ameno y variado, 19 grabados intercalados en el mismo.

ENTRE PAGINAS

Una hoja de mi Almanaque

Julio 10 Martes.

La novela contemporánea en manos de Dumas, Augusto Maquet, Ponson du Terrail, Beauvoir y otros, ha explotado la personalidad de Enrique IV de Navarra, llamado *el Bearnés*, para presentarla de relieve en innumerables obras. Meses hace que viene el DIARIO DE LA MARINA publicando en su folletín la serie de episodios escritos por Ponson du Terrail bajo el epígrafe de *La Juventud de Enrique IV*, y antes había publicado la novela de Beauvoir *Los cuatro Enriques*, como allá en época remota dió á luz *La reina Margarita*, de Dumas, *La bella Gabriela*, de Maquet, y otras.

Dejemos, pues, descansar en estas hojas del *Almanaque* á aquel monarca famoso, muerto arteramente por el puñal de Ravaillac, para exhibir á un Enrique que lo precedió en el trono, el segundo de este nombre en la dinastía de los monarcas franceses, nacido el 31 de marzo de 1518, y muerto á los cuarenta y un años, el 10 de julio de 1559. Y es tanto más oportuno este recuerdo, cuanto que en su reinado hubo de medir sus fuerzas muchas veces con las españolas y estas escribieron en el número de sus victorias páginas tan brillantes como las de San Quintín y Gravelines.

Fué Enrique II hijo de Francisco I y Claudia de Francia. Su advenimiento al trono produjo un cambio en la situación de aquel país: á la duquesa de Estrampes sucedió Diana de Poitiers, duquesa de Valentinois.

El joven rey adquirió, por su bravura, gran popularidad. En 1549 declaró la guerra á los ingleses, que retenían el Bolonés, á pesar del tratado que firmaron con Francisco I, logrando rescatar esa porción de la Francia. Luego reclamó y quiso arrebatar al Papa los ducados de Parma y Plasencia. Pero el Sumo Pontífice se alió con nuestro rey Carlos V, y después de algunas efímeras victorias, tuvo que renunciar á su empresa, suspendiendo las hostilidades.

Declarado más tarde protector de la liga protestante, apoderóse de Toul, Metz y Verdun y el ducado de Luxemburgo; pero abandonado por los aliados, vióse obligado á luchar solo contra Carlos V, perdiendo el Luxemburgo. Casi aniquilado en Italia su ejército, tuvo que firmar en Bruselas una tregua de cinco años.

Después de la abdicación de Carlos V comenzó una nueva guerra contra Felipe II y los italianos, y en ella se dió la batalla de San Quintín, tan desastrosa para Francia, que perecieron ó quedaron prisioneros de los españoles los más ilustres jefes del ejército francés. Cuéntase que al tener noticia de ese suceso Carlos V, preguntó asombrado:

—¡Y los españoles no han seguido á marchas forzadas sobre París?

Más afortunado que con los españoles estuvo Enrique II con los ingleses. El duque de Guisa se apoderó de Calais, Guines y Ham, y en menos de un mes los expulsó de todo el territorio francés.

Tocóle perder á Francia otra batalla en el Piamonte contra los españoles: la de Gravelines; acontecimiento que obligó á Enrique II á firmar la paz, el 3 de abril de 1559; paz que debían consolidar dos matrimonios: el de Felipe II con Isabel, hija del rey de Francia, y el de Margarita, su hermana, con el duque de Saboya.

En medio de las fiestas, fué herido Enrique II en un torneo por la lanza del capitán de la guardia escocesa, duque de Montgomery, á los trece años de reinado y cuarenta y uno de edad.

REPORTER.

ESPAÑA

LA UNION NACIONAL

Madrid 19 de junio.

JUNTA MAGNA

ANTES DE LA JUNTA

Anticipábamos ayer que el salón de actos del Círculo Mercantil, con ser uno de los más grandes de Madrid, resultaría insuficiente para contener á los comités de distrito y de barrio adheridos á la Unión Nacional, y no solo ocurrió esto, sino que después de llenos todos los salones del piso principal y segundo del local del Círculo, la gente invadió la escalera, el portal y la calle de Carretas en el trozo de la fachada del Círculo.

En los huecos de los portales veíanse agentes de seguridad vestidos de paisano, y confundidos con los convocados por la Junta provincial de la Unión, había también en los salones del Círculo buen golpe de ellos.

A los balcones de las casas estaban asomados los vecinos presenciando el animado golpe de vista que ofrecía aquella muchedumbre, que apretaba tratando de lograr un puesto entre los afortunados que á fuerza de empujones conseguían penetrar en el amplio portal de Círculo.

Constantemente iban llegando en compactos grupos los comités de los barrios, que en vano pretendían entrar, teniendo que contentarse con ver desde la calle, cómo otros más "madrugadores" que ellos, se amontonaban hasta en los huecos de los balcones.

En el interior del Círculo la atmósfera era irrespirable, el calor asfixiante; ocupado hasta el último rincón de la casa.

EMPIEZA EL ACTO

Minutos antes de las diez ocuparon la mesa presidencial los señores que constituyen la Junta provincial de Madrid, sentándose á la derecha del presidente, señor Mahou, el delegado del gobernador civil, señor Ayuso, jefe del negociado de orden público del gobierno de Madrid.

El señor Mahou: Señores: La autoridad gubernativa nos ha hecho el honor de enviarnos un representante suyo, el señor Ayuso, y yo, después de manifestar esta noticia, espero que no le dareis ocasión para que pueda hacer uso de la representación que entre nosotros ostenta.

Ahora, el señor Zurita dará cuenta del objeto para que esta Junta ha sido convocada.

EL SEÑOR ZURITA

Señores:

La Junta provincial tenía el deber de impedir el atropello que con nosotros trata de cometerse, amenazando con el embargo en las papeletas de segundo apremio que todos vosotros habréis recibido, lo que constituye un abuso que la ley no autoriza. (Aplausos.)

Conforme á las instrucciones redactadas por el Gobierno, el segundo período de apremio, no comenzaba hasta las doce de la noche del sábado pasado, y, sin embargo, ese mismo día, por la mañana, han sido repartidas las papeletas que conminaban con el embargo si no se pagaban en el término perentorio de veinticuatro horas.

Claro es que, existiendo ese vicio de nulidad, la ley no ha sido cumplida por los mismos que están obligados á respetarla.

Yo ruego que, por la situación en que nos encontramos, por el calor que en el local se siente, tomemos, para acabar pronto, un acuerdo único.

Ya sabeis lo dicho por el Directorio. En el momento que empiecen los embargos, hagamos tacto de codos, cerremos nuestras casas é impidamos á todo trance que se falsee la ley. (Grandes aplausos!)

Una voz: Ni uno faltaremos....

El Sr. Zurita: Eso hace falta.

La misma voz: Eso se hará..

El Sr. Zurita: Ha llegado el momento crítico. Hagamos que se respete la ley; cumplamos con nuestro deber.

Obliguemos á esos señores que nos deben gobernar á que se cumplan las leyes, aunque sean injustas, porque están dictadas á espaldas del poder legislativo. (*Muchos aplausos*).

Esta es la norma de conducta que nos ha trazado el Directorio.

Este superior organismo, como sabéis, va á hacer uso del ejercicio de un derecho, y es el de acusar ante los tribunales cómo se han llevado á efecto ciertas operaciones de crédito, y averiguar como, después de una guerra que ha costado la sangre y el dinero de los pobres y aumentado las fortunas de muchos ricos, al ir á liquidar cuentas, en vez de proteger el trabajo nacional, seguimos entregando los millones á quienes nos han explotado constantemente. (*Grandes y nutridos aplausos*).

El Directorio ha tomado el acuerdo, en el que todos estáis seguramente conformes, de abrir una suscripción, en la que la cuota mínima será de diez céntimos y de veinticinco la máxima, suscripción que, si será pequeña por la cantidad, será cuantiosa por el número de los que á ella concurriremos.

Muy en breve se abrirá esa suscripción, y entonces será la *única* ocasión en que deberemos abrir el bolsillo. (*Grandes aplausos*)

Y ahora que cada uno cumpla con su deber con arreglo á las circunstancias. (*Repetidos aplausos*)

EL SR. DOMPER

Habéis oído las explicaciones dadas por la Junta provincial, y yo ahora pregunto: ¿Con qué derecho por quienes no respetan las leyes se nos exige su cumplimiento? (*Aplausos*)

Un periódico subvencionado por el Gobierno ha demostrado el chanchullo que ha realizado, y nos ha hablado de las *puertas falsas*..¿Después de esto, qué vamos á esperar?

La presencia de vosotros aquí es la demostración de que ninguno habéis pagado, pues no creo capaz á ninguno que lo hubiese hecho de venir á este acto. Pues bien, ya véis que el local es insuficiente, y que la escalera y hasta la calle están atestados, y esto prueba que es falso que la mayoría de los industriales madrileños hayan pagado la contribución.

No se puede dar mentís más terminante al Gobierno.

Persistamos en nuestra actitud y sigamos unidos y como un solo hombre hasta el fin de la campaña. (*Muchos aplausos*)

SE LEVANTA LA SESIÓN.—PROTESTAS Y EXPLICACIONES.

El Sr. Mahou: Señores, en vista de la unanimidad de pareceres la presidencia cree que el acto debe darse por terminado, y por consiguiente se levanta la sesión.

Una voz: Pido la palabra.

El Sr. Mahou (*agitando la campanilla*): No hay palabra. Se ha levantado la sesión.

Los señores de la mesa se retiran, acompañados del delegado del gobernador.

Entonces oyéronse fuertes murmullos. Algunos de los asistentes pedían á voces que continuara la sesión y que se diesen instrucciones concretas respecto á lo que se debe de hacer caso de que se presenten á embargar.

Otros explicaban la brevedad de la sesión (calificada por algunos de *golletazo*) manifestando que el Directorio ya ha dicho lo que debe hacerse, y que las Juntas de barrio y de distrito son las encargadas de resolver las dudas que se ofrezcan y de amparar en sus derechos á los que se intente atropellar.

Añadían que, por otra parte, la sesión se había levantado para evitar que cualquier *echadizo* pudiese tratar de deslucir el solemne acto, provocando discusiones, pues la junta provincial, ya comenzado el acto, había recibido noticias de que en el salón y otras dependencias del Círculo se habían introducido muchos agentes de policía.

(Esto según parece, era absolutamente cierto. Algunos socios hicieron notar que habían visto muchos sabuesos del señor Liniers *actuando de contribuyentes*, cuya entrada fué imposible impedir entre aquella oleada de gente.)

No obstante estos razonamientos, la mayoría de los asistentes no se conformaba con este final, é insistían en la necesidad de oir las autorizadas voces del Directorio.

Como se enterasen de que en el salón de la presidencia se hallaban reunidos, cambiando impresiones, varios individuos del Directorio, una Comisión entró á saludarles, expresando al señor Paraíso los deseos de que dirigiera la palabra á los concurrentes.

En el acto aceptó la invitación el señor Paraíso, no obstante hallarse bastante indispuesto.

OVACIÓN AL SEÑOR PARAÍSO.—SU DISCURSO.

Cundió la voz de que el digno jefe del Directorio iba á saludar á los comités de distrito y barrio, siendo la noticia acogida con grandes aplausos.

Ocuparon de nuevo la mesa presidencial los señores de la junta provincial, después de no pocos esfuerzos para lograr abrirse paso.

El señor Piera: Como los ánimos están muy excitados, la junta provincial, adhiriéndose á los deseos de los aquí reunidos, ha aprovechado la presencia en el Círculo de varios señores del Directorio, y tengo el honor de anunciaros que nos va á dirigir la palabra el señor Paraíso. (*Grandes aplausos acogen estas manifestaciones. A los pocos momentos logran entrar en el salón el señor Paraíso, acompañado de los señores Amusco, Alba y otros individuos del Directorio.*)

Al verle los concurrentes, puestos en pié, hacen al señor Paraíso una imponente manifestación de simpatía, durando los aplausos y vivas cerca de cinco minutos, siendo inútiles las indicaciones del ovacionado para que cesaran aquellas manifestaciones.

Demostrando bien claramente en su semblante la emoción que el acto le producía, comenzaron á hablar el señor Paraíso.

(Siempre—dijo—ha sido premiosa mi palabra; pero en los presentes momentos es imposible que mis labios puedan expresar lo que mi corazón siente.

Ya lo esperaba yo; no me he equivocado, pues por seguro tenía que esta noche había aquí el enardecimiento que estais demostrando.

Téngase en cuenta que se ha empezado la batalla.

No es posible retroceder sin que la fortaleza se rinda ó se asalte. (*Grandes aplausos.*)

Se ha puesto en litigio nuestra honra, nuestra dignidad y el porvenir de nuestros hijos.

Iremos allá donde sea preciso.

Por eso es altamente consolador ver vuestros alientos, que confortan los nuestros; vuestra fe y vuestra esperanza, que algunos decían se habían perdido y que yo he afirmado siempre que no estaban más que aletargados.

Tengamos valor y resolución bastante para despreciar las amenazas y firmes en entereza para marchar por el camino emprendido, en línea recta, sin torcernos á derecha ni á izquierda, hasta llegar al calvario, y sin retroceder jamás y aunque encontremos en el camino la cruz del martirio, porque aunque nada la vida vale poco, pesa mucho cuando se da por la patria. (Muchos aplausos.)

La rectitud en nuestros propósitos y la honradez en nuestras intenciones serán compañeras obligadas en esta nuestra labor.

Se ha puesto en pleito nuestra dignidad y se ha llevado al extranjero la vergüenza de nuestra debilidad. (Muchos aplausos.)

Recuerda las declaraciones hechas por el orador en *El Liberal* de ayer.

Estamos en esta actitud—continúa—porque las necesidades urgentes de la patria así lo exigen.

Allá nos han llevado los constantes vejámenes de los hombres que ocupan el poder y estamos dispuestos á persistir en ella aunque haya que pasar por debajo ó por encima de todo. (Ruidosos aplausos.)

¿Quién ha dicho que nosotros hemos manifestado que queríamos pagar menos? ¿Quién no ha visto nuestro interés y nuestro patriotismo?

Hemos clamado contra el impuesto de consumos, porque, dígase lo que se quiera, no se puede vivir, ni clases medias, ni clases acaudaladas sin el concurso de los obreros, y nosotros debemos hacer nuestras las legítimas lamentaciones y las justas quejas del pobre contra ese impuesto. (Muchos aplausos.)

Hay algo concreto que se relaciona con las ideas que vosotros sabéis, y es lo que acontece en un café público.

Armóse una trifalca y cayeron al suelo gran número de vasos y botellas, rompiéndose la mayoría de ellos.

El amo iba tomando nota de los asistentes para que pagaran los vidrios rotos; pero hacía la lista tan larga y los números tan gordos, que ponía en la cuenta las filtraciones de sus dependientes y los gastos superfluos de su casa y los que de fuera tenía, para atender, no sólo á sus necesidades, sino también á sus caprichos.

Esta factura se ha pasado a todos; á mí, porque yo me encontraba en el café, y yo he creído que no debía pagarla.

Yo he pasado el aviso de que lo que me toque pagar, estoy dispuesto á satisfacer al céntimo, después de que vea la justificación de las partidas, y le dije á quien iba á cobrármela. ¿Y tú, quién eres? Yo pagaré al amo la deuda que con él tengo contraída; pero no á ti, que eres un intermediario de quien me han dicho que al ir á cobrar una cuenta te faltaron algunas pesetas. (Grandes risas.)

Yo no me fío de ti, pagaré al propio amo, pero nunca á administradores que no me consta que administran con arreglo á las normas y los principios de la moralidad. (Ruidosos aplausos.)

Sí, esta cuenta la pagaremos religiosamente á quien se debe y por quien se deba. (Aplausos.)

Nosotros no rehusamos los sacrificios ni renunciamos al derecho de ciudadanos, que implica el deber de contribuir al sostenimiento de las cargas del Estado.

Nosotros, en este punto, somos hombres de orden y de razón, pero cuando por quien es á obligado á tener esas condiciones no se cumplen, hay que reconocer que el pueblo que vive y siente está dispuesto á salvarse por su propio esfuerzo. (Grandes aplausos.)

Hay que tomar nota de una cosa, y es que cuando el pueblo acuda á la defensa de sus intereses, allí donde se encuentre un individuo del Directorio, se hallará á la cabeza, al frente, sin que tengan necesidad los que marchen, de mirar á los lados, sino adelante.

Estamos dispuestos á sostener el derecho, la razón y la justicia, y tened la seguridad de que no abandonaremos nuestro puesto hasta que, cumplido el deber, tengamos el derecho de volver á nuestras casas con la tranquilidad de conciencia del que ha puesto todo el cuidado para cumplirlo, tal cual lo exigen las circunstancias; y os digo, madrileños, que vuestra conducta es digna de imitarse, y no en balde todas las provincias tienen puestos sus ojos en Madrid.

Vosotros cumplid con vuestro deber sin consideración alguna y marchad á la cabeza, según lo exijan las circunstancias.

Alguien que no nos quiere bien, y no por nosotros, porque no viene contra nosotros, sino que se refleja en algo distinto, dice que somos unos ambiciosos, *unos de tantos*, y que estamos formando una de tantas fracciones sin más ideal que el de escalar el poder. Eso es falso, absolutamente falso.

Bien conocidos son nuestros ideales y nuestros móviles.

En cuanto á mí, estoy en este movimiento en el cumplimiento de un deber sagrado con el deseo único de volver á mi casa, por que aunque lo he dicho muchas veces, creo necesario volver á repetirlo.

Si á costa de mi fortuna y de mi salud había de salvarse la patria, tened la seguridad de que se salvaría; pero si su salvación dependiese de que yo aceptase un cargo chico, mediano ó alto, habría que temer que España no se salvaría.

(Estrepitosas salvas de aplausos. La ovación dura más de diez minutos.)

Se oyen vivas á Paraíso, á Zaragoza, á la Unión Nacional y á España. Con gran trabajo logra el señor Paraíso librarse de los arrebatos de entusiasmo de algunos concurrentes, y retirarse á descansar al salón de la presidencia del Círculo.

Así terminó el importantísimo acto de anoche minutos antes de las doce.

LA EXPOSICION DE PARIS

EL TROCADERO — COLONIAS Y PROTECTORADOS FRANCESES.

La Exposición empieza á estar animada; una visita á la misma resulta ya amena, interesante y muy curiosa.

La colina del Trocadero, en que se levantan los palacios y pabellones de las colonias francesas y extranjeras, ofrece un golpe de vista extraño y seductor; hay allí torres doradas, cúpulas de brillante color blanco, puntiagudos campanarios, techos encorvados del Extremo Oriente; el blanco, el negro, los colores más vivos, aparecen mezclados del modo más inesperado y pintoresco.

El visitante cree estar á miles de leguas de París, al hallarse entre aquellas construcciones raras, sorprendentes, lindas, monstruosas: todos los pueblos, todos los países encuéntranse en aquel sitio, con su arquitectura, sus productos, sus habitantes; el turco con su traje blanco, el chino con su larga trenza, el negro del Congo, el javanés y el terranovés, se codean allí fraternalmente.

Casi todas las construcciones á que me refiero se hallan ya abiertas para el público, y así en su interior como exteriormente se dan espectáculos que tienen especial atractivo.

Instruyen á veces al que los contempla, pero son entretenidos siempre.

De cada país exótico vése á los habitantes indígenas en traje nacional, en uniforme militar, custodiando los edificios; hombres, mujeres, niños, trabajan en las industrias de su país respectivo; todo es vida, movimiento, animación.

Los objetos no han sufrido el más pequeño deterioro; los indígenas conservan todo su divertido candor; cada cosa despide allí su perfume especial.

Las orquestas europeas, las músicas

San Ignacio

Cutré blanco para camisas y sayas	á	5 c
Cambray Egipto, finísimo	á	20 c
Madapolán San Ignacio, superior	á	20 c
Piqué negro finísimo	á	25 c
Corsets para niña y señora	á	20 c
Corsets San Ignacio, Extra	á	$4-25
Sedas de todos colores, muy finas	á	50 c
Buratos seda, negros y colores	á	60 c
Medias y calcetines	á	10 c

San Ignacio ayuda á los ricos, pero favorece á los pobres, este San Ignacio, es la casa más popular y de más nombre de cuantas hay en el mundo.

52, Obispo 52, Teléf. San Ignacio

c 519 alt 28-18

GRAÑA & Co., O'Reilly 74 y 76, Habana

Las mejores máquinas de coser son

DOMESTIC, NAUMANN, VIBRATORIA NEW HAVANA, KRUSE de cadeneta *NEW HOWE* (sin piñones)

Se garantizan por *OCHO AÑOS.*

Bicicletas HUMBER, NAUMANN, CRESCENT, ROYAL, F. T. y surtido general de accesorios.

NOTA: Advertimos al público que nuestros artículos están legitimados por la garantía de sus respectivos fabricantes.

c 1139 a 104

¡NO LEA USTED ESTO!

LA BARATA

esa peletería tan favorecida del público habanero, vuelve á la brecha con nuevas sorpresas en calzado elegantísimo.

Este mes será de BUTEN porque habrá

MESA REVUELTA

con toda clase de calzado para señoras, caballeros y niños.

A LA MITAD DE SU JUSTO PRECIO

marcados en cada uno de los artículos para mayor comodidad del público

Nadie debe comprar calzado sin visitar antes nuestra

GRAN MESA REVUELTA

en la cual liquidaremos 10.000 PARES DE ZAPATOS DE LAS FORMAS MAS BONITAS.

Y que lo que anunciamos es verdad, pruébalo el haberse agotado todos los artículos de nuestros últimos anuncios.

LA BARATA, Peletería, OBISPO N. 100

ANTIGUO SALON "POLA" TELÉFONO "LA BARATA"

C 1033 alt 5a-3

FOLLETIN 5

LA GENTE ALEGRE

NOVELA POR

JORGE OHNET

(Esta novela, publicada por la viuda de Bouret, se vende en la "Moderna Poesía," Obispo número 136.)

(CONTINÚA)

—¿Está satisfecho de sus negocios?

—Espera salirse con su empeño.

—¿Explota alguna mina?

—No, señor, se dedica á la banca.

—¡Es hábil! Da dinero por papel y después revende el papel por oro. Me parece que ha comprendido bien la especulación africana.... Pero, entonces le quedaba un capital.....

—Trescientos mil francos, me ha dicho su hija. Se llevó todo lo que correspondía á Rosa de la fortuna de su madre. Cuando la señorita de Tremiguieres no tuvo para vivir más que su aguja, se asoció conmigo para hacer sombreros. Mi padre, que era muy adicto á su principal, le propuso confiar su hija á nuestra modesta familia, y como no teniendo ya ocupación en París no había por qué vivir allí, se vino á Blois, su pueblo natal, donde vive dichoso cultivando las flores de nuestro jardinillo y llevando nuestra correspondencia. Todo esto es sencillo, caballero, como usted ve.

—No lo encuentro yo así, dijo la señora Laiglise. Esa joven del gran mundo que se entierra en una provincia y pasa rápidamente de la existencia brillante y lujosa que tenía á la vida modesta y laboriosa que usted pinta, me parece muy extraordinaria y muy interesante por su animosa resignación. Porque, á lo que parece, está satisfecha de su suerte.....

—Así lo afirma.

—¿No tien penas?

—Ninguna. Dice que nunca ha estado más contenta y que si no estuviera separada de su padre no tendría nada que desear.

—¿Y con la cara que tiene pasa inadvertida en Blois? Los jóvenes de ciudad ¿no rodean el almacén de modas? ¿No hay pretendientes? ¿No hay enamorados?

—No, señora. Ni enamorados ni pretendientes. Ningún hombre ha intervenido en nuestra vida, fuera de mi padre y mi hermano, y aún á éste no le vemos casi nunca, porque trabaja en una fábrica de productos químicos de Chinon y no tiene permiso más que raras veces.

—¡Ah! Tiene usted un hermano, dijo la señora de Laiglise, que parecía decidida á estudiar á fondo el problema de aquella existencia, cuya valiente sencillez tenía á sus ojos un valor novelesco. ¿Es mayor que usted?

—Sí, señora. Es ingeniero, procedente de la escuela central, y químico distinguido.

—¿Dejó París al mismo tiempo que ustedes?

—No, señora; se marchó antes que nosotros.

—¡Ah!

Laiglise pareció reflexionar durante algunos segundos y después dijo:

—Si su hermano de usted es un químico y se llama Compagnon, es el que ha inventado una nuevo sistema de separación del oro por medio de reactivos muy potente y muy poco costosos....

—Sí, señor, el mismo. He oido hablar mucho de ese sistema mientras lo experimentaban en Chinon..... Mi hermano esperaba resultados más brillantes.... Pero la realidad ha sido menos productiva de lo que se deseaba.....

—Sí, el procedimiento no está todavía completo..... Me han hablado de las pruebas hechas..... Hay, sin embargo, algo en todo eso..... ¿Su hermano de usted está bien pagado?

—Se gana la vida honrosamente.

—¡Bah! Como si lo viera.... Doscientos cincuenta francos al mes.... Ese joven vale más de lo que le dan.. Cuando le vea usted, dígale que vaya á París á hablar conmigo.... No le pesará haber hecho el viaje....

—Se lo diré, caballero. Pero mi padre va á sentir mucho no haber sabido que estaba usted en Blois, pues hubiera venido á saludarle.

—¡Bien! ¡Bien! dijo Laiglise en tono idiferente. Dele usted expresiones mías..... Debe tener, lo menos, setenta años su padre de usted.....

—Setenta y dos, caballero, y conserva intacta su inteligencia.

—¡Es un buen ejemplo!

La conversación fué interrumpida por la llegada de los mozos que venían á poner la mesa. Cecilio corrió su caja, cogió el abrigo y el paraguas y se disponía á despedirse cuando la señora de Laiglise dijo quitándose el sombrero:

—Dé usted las gracias de mi parte á la señorita Rosa. Y no me desdigo; si quiere ir á París yo me encargo de lanzarla....

—Gracias, señora, pero conozco sus intenciones. El día en que abandone Blois será que su padre ha rehecho su fortuna y entonces no trabajará.

Un mozo se presentó cargado de platos, seguido por el fondista que traía los vinos. La señorita Cecilia saludó y aprovechando el momento en que la puerta estaba abierta se alejó sin ser advertida.

—¡A la mesa! dijo Leglaise. El aire de esta provincia me ha abierto un enorme apetito. Me estoy muriendo de hambre y haré honor á su comida de usted.....

—Espero que el señor quedará contento, dijo el fondista sonriendo. El expreso para París no pasa hasta las nueve. Tienen ustedes el tiempo suficiente para saborear los platos que voy á tener el honor de servirles.

Todo se sentaron y empezó la comida.

II

A la misma hora, estaban reunidos en su modesto comedor el viejo Compagnon y las señoritas Cecilia y Rosa. Acababan de ponerse á la mesa y ya Cecilia levantaba la tapa de la humeante sopera, cuando se oyó la campanilla de la puerta de la tienda y la criada exclamó:

—¡Ah! Es el señorito Prosper.

A estas palabras respondió una alegre exclamación de las dos jóvenes que se levantaron apresuradamente, al tiempo que la puerta del comedor se abría para dejar paso á un muchacho moreno, barbudo y de aspecto risueño, que entró diciendo:

—¡Llego á tiempo! ¿Hay comida para mí?

—Voy á poner á usted su cubierto, dijo Rosa, mientras los hermanos se abrazaban.

—¿Qué te trae por aquí? preguntó el viejo, mirando con satisfacción el cuadro que ofrecían sus hijos.

—He venido para asuntos de la casa, y como he terminado antes de lo que pensaba, he querido pasar la velada con vosotros.

—¡Buena idea! Siéntate entre tu hermana y yo, enfrente de la señorita Rosa, y háblanos de tus trabajos....

—¡Mis trabajos! Empiezo á desesperar de llevarlos á término.

—¡Cómo! Te desanimas....

—Piensa, papá, que hace un año que estoy á dos dedos de lograr mi objeto y no puedo llegar al resultado final. Lo he probado todo. La mayor parte de lo que gano se va en experitos. Vivo miserablemente, privándome de todo para costear estas caras manipulaciones y no logro llegar al fin. ¿Me habré engañado? ¿Estaré persiguiendo una quimera?

—¿Qué dicen tus principales?

—¡Mis principales! Se lo he ocultado todo, porque me hubieran robado mi idea.... Es triste, pero el mundo es así.... Tenía confianza en ellos y estaba dispuesto á entregarles el secreto de mis descubrimientos, cuando un día observé que me espiaban.... Sí, venían por la noche á mi laboratorio, revolvían mis papeles y se enteraban de mis operaciones.... Oculto en un sobrado les sorprendí una vez tratando de descifrar mis cálculos. Tuve la intención de presentarme, de confundirlos, tanta era mi indignación, pero reflexioné que tendría que dejar el establecimiento y me encontraría sin empleo y sin recursos.... Me contenté, pués, con tomar mis precauciones para no ser víctima y continué trabajando, por desgracia sin fruto.

exóticas, forman un concierto extravagante; unos cantan, otros gritan, quien prorrumpe en alaridos, quien rechina los dientes; el oido se siente unas veces acariciado y otras destrozado, pero no importa, ello es original y entretenido.

Penetramos en los pabellones franceses; aquello todo es una ciudad; precisa, pues, escoger lo más saliente en este rápido paseo, ya que estos artículos no son una guía, sino una serie de impresiones.

Al pie de la colina aparecen dos edificios de brillante color blanco, con cúpulas moriscas.

A la izquierda, está el Palacio de la Argelia oficial, en el que figuran, colocados con gusto, todos los productos del país, vaciados, reproducciones de ruinas antiguas y de patios de bellas casas indígenas.

A la derecha está la Argelia pintoresca, con dioramas y estereorama que reproducen los más hermosos paisajes.

Se ha hablado mucho del "Barrio argelino," con su tortuosa callejuela poblada de tiendas llenas de objetos que diariamente vemos en nuestras calles y en nuestros almacenes, pero el caso es que el sello de la originalidad y de la verdad no se encuentran en dicho punto.

Aquellos cobres labrados, aquellas telas, son fabricadas en Francia ó cuando menos imitados; aquellos mércaderes que miran con descaro á las visitantas y las hablan familiarmente, usan palabras del *argot* de bulevard. Todo esto es lo que nosotros llamamos "du toc," ó sea "falso-auténtico."

Además, en aquel lugar se ofrecen varios atractivos de dudoso gusto; bailes indígenas, bellas Fatmas más ó menos verdaderas.

¡Cuán distinto es lo que se ve en la sección de Túnez, situada al lado, por la parte de atrás!

Aquí el arquitecto M. Saladin (nombre predestinado) nos presenta en una superficie de cuatro mil metros una miniatura de verdadera ciudad árabe, en la que domina un desorden pintoresco y fiel, agradable á la vista, lleno de sabor indígena y de color local, con la mezquita, los minaretes, las cúpulas, las poternas, los pasajes abovedados, las callejuelas cubiertas, los moucharabichs con celosías, los decorados de loza. Es lo imprevisto, lo que rebosa colorido, lo alegre.

Llama especialmente la atención el *Jovk* ó bazar oriental. Son un encanto la brillantez de la ornamentación, sus tiendas llenas de telas pintorreadas de sederías tornasoladas, de muebles pintados muy originales, de armas de plata labrada á torno, de cueros bordados, de espesas alfombras de matices vivos y derretidos, que se ve como tejen pobres artesanos acurrucados en oscuros agujeros de los que salen todos estos tesoros. Aquí nada hay falso todo tiene el sabor de la realidad; la mayor parte de los objetos se fabrican á la vista del público, así como esas magníficas vajillas de barro, eminentemente árabes, de formas antiguas cartaginesas. Los tunecinos, muy afables, muy laboriosos, no han sufrido todavía los efectos dañosos de nuestra civilización. Son *ellos mismos*, y á esto se debe el brillante éxito que alcanzan junto á nosotros. En la sección de que hablo hay un café, también muy indígena, que está siempre lleno de concurrentes; en él se saborea simplemente una taza de negruzco lodo de gusto delicioso, á los acordes de una música rara que parece muy graciosa á los oyentes.

No menos original y entretenida aun de distinto carácter, es la sección de nuestro Indo-China, en la que se reunen multitud de curiosas regiones del Estremo Oriente: Cochinchina, Cambodge, Laos, Annam y Tonkin. Una visita á esta sección equivale á una reproducción de los viajes maravillosos de Marco-Polo.

Pequeños soldados annamitas y tonkineses; cubierta la cabeza con la gorra azul lisa ó con el lindo turbante indígena de tela encarnada arrollada al cerviguillo negro, montan la guardia á las puertas de la maravillosa "Pagoda de Cho-lon", en torno de la cual se levantan los pabellones, bien distintos de ésta, de cada país, cercados de villorrios, de chozas indígenas en las que se puede ver como hábiles obreros trabajan la madera, el nácar, los metales, ó bordan telas ayudados por sus mujeres, mientras sus hijos hormiguean cerca de ellos. Es un cuadro viviente muy pintorezco.

El interior de la pagoda deslumbra al visitante, con sus columnitas de laca encarnada en la que hay pintados dragones de oro, bajo el techo de un verde vivo que sombrean unos toldos rayados. Allí se ven ídolos raros, tabernáculos dorados, muebles de extraordinaria riqueza construidos en maderas duras incrustadas en nácar, armas, placas preciosas, objetos de oro, plata y estaño, trabajadas con el arte mas esquisito. Es un encanto, desde el que se pasa al de los modernos tiempos, con los mapas murales, los trazados de ferrocarriles, los puentes viaductos, que han han de servir para esplotar y beneficiar quellas ricas comarcas.

La graciosa casa annamita, habitación de un mandarin ó de un poderoso personaje, que se ha construido en Annam y ha sido enviada á Paris pieza por pieza, llama mucho la atención, lo propio que el *Pnom* cambodgiano, que consiste en un cerro coronado por una curiosa pagoda que está dominada por una linterna singular, en forma de campana que mide 45 metros de altura, la cual puede causar envidia á su vecina la Giralda. Se sube á la pagoda por una escalera en que hay mónstruos que gesticulan, hasta llegar al sitio ocupado por el señor del lugar, un Bonddols alto de seis metros. Un teatro cambodgiano se abrirá allí más adelante.

Cabe afirmar que aquí se da verdaderamente la vuelta al mundo. El Congo, el lugar malgacho, la Guyana, la Oceanía, la Nueva Celedonia, Terranova, la Martinica, se dan la mano. Todo tiene interés para el visitante; pueblecillos indígenas, productos escéntricos, dioramas magníficos que ponen á nuestra vista los sitios mas hermosos. Y ¡qué decir de las colecciones de insectos prodigiosos, de monstruosas serpientes, de pájaros deliciosos, de trajes ricos, trabajados unos sencillamente y otros con arte complicado!.. Se encuentran en las regiones del Africa occidental ídolos ó fetiches inimaginables, destinados á conjurar los males, á invocar las potestades benéficas. Uno se halla en presencia de las tinieblas de la humanidad primitiva, y ello hace pensar inmediatamente en el inmenso beneficio que ha de reportar á esos pobres pueblos la dulce luz del cristianismo que les llevan nuestros animosos misioneros.—*G.*

AJEDREZ

REMINISCENCIAS CUBANAS.

(Páginas del tercer volumen de *El Ajedrez Magistral*, cuya impresión está terminándose.)

Habana, Diciembre 28 de 1889.

—Quítese del tablero el peon del alfil del rey de las negras.

DEFENSA FRANCESA.

BLANCAS	NEGRAS
(Guillermo López)	(Miguel Tchigorin)
1—P 4 R	1—P 3 R
2—P 4 D	2—P 4 D
3—C D 3 A	3—A 5 C
4—A 3 D	4—P 4 A
5—P 3 T D	5—A x C ✢
6—P x A	6—P 5 A
7—A 2 R	7—C R 3 A
8—A 5 T ✢	8—P 3 C
9—A D 5 C!!	9—P x P
10—A 2 R	10—O O
11—A x P	11—D 4 T
12—D 2 D	12—C R 4 D
13—C 2 R	13—C D 3 A
14—P 4 T R	14—A 2 D
I5—P 5 T	15—A 1 R
16—T R 3 T	16—P x P
17—A 6 T R	17—T R 3 A
18—D 5 C ✢	18—T R 3 C
19—D x P T	19—A 2 A
20—T D 1 C	20—D 2 A
21—A x C	21—P x A
22—A 4 A!!	22—D 2 D
23—D x P T ✢	23—R 1 A
24—A 6 T ✢	24—R 1 R
25—C 4 A	25—T R 1 C
26—T D 5 C	26—C 2 R
27—P 4 A D!!	27—P x P
28—T D 5 R	28—D x P
29—T D x P	29—D 8 T ✢
30—R 2 R	30—T D 1 D
31—T x C ✢!!	31—R x T
32—T 3 R ✢	32—R 3 A

Posición al verificar las blancas la jugada 33.

Negras (Tchigorin.)

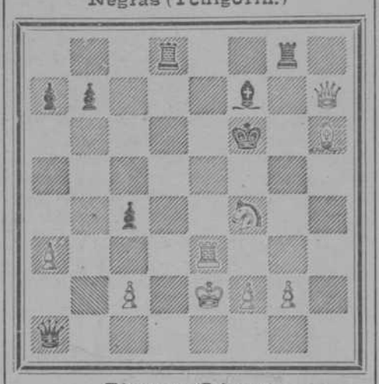

Blancas (López.)

33—T 6 R ✢!!	33—A x T
34—C 5 T ✢	34—R 4 R
35—A 7 C ✢	35—T x A
36—D x T ✢	36—R 3 D
37—D x D	37—A 5 C ✢
38—P 3 A	38—T 1 R ✢
39—R 2 A	39—A x C
40—D 4 D ✢	40—R 3 R
41—D 4 R ✢	41—R 3 A
42—D 4 T ✢	42—R 3 C
43—P 4 C R!!	43—Se rindió.

El joven cubano Guillermo López, hijo del ilustrado y digno jurisconsulto D. Alejandro María, tenía entonces 16 ó 17 años de edad. De ocho partidas jugadas por él en contra del *Champion* ruso, mediando la ventaja ó partido que se ha dicho, cada uno ganó cuatro.

Entonces el estudioso López, en union de D. Enrique Ostolaza, formaba la luminosa vanguardia de la juventud de Cuba, dedicada al ajedrez. Aquellas dos espléndidas constelaciones, se disiparon pronto. López se dedicó al profesorado, lo mismo que su señor padre, con exclusivo empeño, y su pundonoroso émulo descendió á la tumba, repentinamente, en una mañana otoñal, de recuerdos desgarradores.

Otro niño cubano, ajedrecista extraordinario (Raul Capablanca), se ha eclipsado también en las sombrías aulas escolares.

Para el porvenir ¿faltarán dioses al arte de Deschapellés, en la Antilla de diamante, que con altivez arrullan las mexicanas olas, saludada desde léjos por la nevosa cabellera del Ixtlaci-huatl y el Popocatepetl?

De cualquiera manera que fuere, la partida que acaba de verse es tan soberbia, que no hubiese desdeñado el juego blanco, el mismo Morphy; siendo tan certeros, rudos y contundentes los golpes del adalid cubano, quizás por que se verificó el memorable día de los *Santos Inocentes*, que al contemplarla en el espejo de la realidad, figúrase el espectador que Tchigorin es Guillermo López, y que López es Tchigorin.

A. C. VÁZQUEZ.

A bordo del "Rafael."

El capitán de la barca española *Rafael*, don Francisco Maristany, y sus consignatarios en esta plaza, los señores Quesada, Pérez y C°, obsequiaron el pasado domingo á un par de docenas de amigos, en su mayoría almacenistas de tasajo, con un almuerzo á bordo, digno por los manjares que se sirvieron y por los vinos con que se rociaron, de la calificación de espléndido banquete. Allí estaban los mismos que fueron, una semana antes, á la barca uruguaya *Francisca Nadal*, capitán Font, y algunos otros señores, como don Patricio Sánchez, don José Alonso y don Leoncio Varela.

Fué aquella una fiesta íntima de comerciantes que representan respetables fortunas dedicadas á la explotación de un producto que tiene en Cuba, y tendrá por mucho tiempo, capital importancia, porque representa *el alimento del pobre*; y aunque en los diversos brindis que se pronunciaron al destaparse el champagne por los señores Lezama y Larrea, Pérez, Varela, Suero, Juncadella, Rodríguez (don Laureano), Balcells, Triay y otros, se habló de lo que constituye para los almacenistas de tasajo su verdadero negocio, considerándolo bajo todos sus aspectos, no fué aquello controversia de negociantes, sino expansiones de amigos.

El señor Suero, entusiasta tasajero, que adquirió allí el doble carácter de comerciante y reporter honorario, estuvo felicísimo en sus brindis y fué aplaudido por sus amigos y compañeros.

El capitán de la barca uruguaya *Francisca Nadal* quiso que rectificásemos—y ya queda complacido—el error en que incurrimos en la reseña del banquete dado en su buque el dia 1°, nombrando don Pedro L. Cuestas al Presidente del Uruguay, en vez de don Juan L. Cuestas.

Y Triay habló de la patria con arranques de cariño, saludando la bandera española que ostentaba la barca *Rafael*, y elogiando, como se lo merecen, al capitán Maristany, al piloto y toda la tripulación de la gallarda nave.

CRONICA DE POLICIA

PRESENTADO

El pardo Tomás Portuondo que el dia anterior raptó á la mestiza Angela Rodriguez, se presentó ayer expontaneámente en la 5ª Estación de Policía.

El oficial de guardia levantó el correspondiente atestado y lo remitió juntamente con el presentado ante el señor Juez de Instrucción del Distrito Sur, que instruye la correspondiente sumaria.

DESAPARECIDO

Del domicilio de doña María Soler, calle de Neptuno 101, desapareció ayer el criado José Palacios, llevándose un par de lentes, una cadena de oro y un peso plata española.

La policía que procura la captura del ladrón, dió cuenta de este hecho al señor Juez de Instrucción del Distrito Norte.

ROBO DE PRENDAS Y DINERO

Durante la ausencia de don Carlos Rivas Hernández, vecino de la calle del Rayo esquina á Reina, le abrieron con una llave falsa, la puerta de su habitación, robándole un reloj con leontina y dije de oro con piedras de brillantes y un portamonedas con treinta y cinco ó cuarenta centenes.

Se ignora quien ó quienes puedan ser los autores.

ACUSACION DE ESTAFA

Don Santiago Criado Fernández, vecino y dueño del café "Los Maragatos," calle de la Zanja 54, denunció á la policía que un individuo con quien hizo el trato para darle lechada á la casa le había estafado cierta cantidad de dinero, sin cumplir su compromiso.

REYERTA Y HERIDAS

En el centro de socorro de la segunda demarcación fué asistido el blanco Rufino Boada de una herida incisa en la región frontal, como de seis centímetros de extensión, de pronóstico leve, con necesidad de asistencia médica, que le causaron en reyerta con un hacha y una bota, respectivamente, los blancos José García Díaz y Vicente Martínez, ambos vecinos de la calle de Espada núm. 2.

Los acusados fueron detenidos y conducidos al Vivac á disposición del Tribunal Correccional de policía.

EN UN PUESTO DE FRUTAS

El vigilante 198 presentó en la tercera estación de policía al pardo Esteban Morales, vecino de Campanario esquina á Ancha del Norte, detenido por auxilio que le pidió Francisco Pérez, domiciliado en Neptuno 52, quien lo acusa del hurto de dos pesos plata, del cajón de la venta del puesto de frutas que tiene en su domicilio.

El detenido fué puesto á disposición del Juzgado de instrucción del distrito Sur.

DETENIDO

A petición de don Enrique Pérez Castañeda fué detenido un individuo blanco, que titulándose periodista, le escribió una carta á Flora *la Francesa*, vecina de Trocadero número 5, pidiéndole un centén á nombre de un celador de la Sección especial de Higiene, y de cuyo hecho conoce el señor Juez del distrito Sur.

ESCANDALO

Felix Hidalgo Banderas, jornalero y sin domicilio conocido, fué detenido por el vigilante 204 por haberlo encontrado promoviendo escándalo en la calle de Aguila esquina á Colón frente á la Planta Eléctrica y por haberle faltado de palabras al requerirlo para que no escandalizase.

AMENAZAS

Por haber amenazado con un bastón á D. Arsenio Sánchez Vázquez, vecino de Virtudes 74, fué detenido el blanco Francisco Monroner y puesto á disposición del Tribunal Correccional de Policía.

ESTAFA

El blanco Manuel Blanco Pérez, vecino de Desamparados 64, fué detenido á petición de D. Leonardo Buñuel, comerciante de Lamparilla esquina á Oficios, quien lo acusa de la estafa de varias latas de pintura, valiéndose para ello con vales supuestos á nombre de D. Francisco J. Falx.

VAGOS Y SOSPECHOSOS

Los blancos Francisco Vidal, Gaspar Marquez Gómez y José Ballesteros, fueron detenidos por vagos, sospechosos y circular monedas falsas.

DERRUMBE

Ayer noche se derrumbó el portal de las casas números 195 y 197 de la calzada de Jesús del Monte, sin que afortunadamente ocurriera desgracia personal.

EN UN ALMACEN DE VIVERES

En la casa calle de Compostela núm. 193 donde tiene un establecimiento de víveres D. Bonifacio Escandón, robaron durante la noche anterior, diez pesos oro americano, tres centenes y 26 pesos plata que guardaba en el escritorio.

QUEMADURAS

El menor Juan Calle, de 3 años y vecino de Sol 112, fué asistido en la casa de socorro de la 1ª demarcación, de varios quemaduras de carácter grave, las cuales sufrió casualmente al caerle encima un jarro de agua caliente.

RAPTO

La parda Micaela Pí, vecina de Santa Clara, número 29, se quejó á la policía de que su hija Sara, de 18 años había sido raptada por el blanco Antonio Farchi, que fué detenido y puesto á disposición del Juzgado de Guardia.

INTOXICACION

En el Centro de Socorro de la segunda demarcación fué asistida la parda Felicia Sotolongo, vecina de Maloja, número 88, de una intoxicación producida por fosfóro.

La paciente atentó contra su vida á causa de un disgusto que tuvo con su esposo.

ABANDONADA

La policía del Vedado recogió en la mañana de ayer, junto á una cerca de escardo en la calle G entre 19 y 21, una niña como de seis á siete días de nacida, la cual estaba con vida.

El capitán señor Duque de Estrada, que se hizo cargo de dicha niña, la remitió al Juzgado del distrito Oeste.

GACETILLA

EL CONCIERTO DE JORDÁ.—Para la noche del sábado, en los salones del *Liceo Oriental*, está anunciado el gran concierto con baile al final á beneficio de D. Enrique Jordá, reputado profesor de canto y director del "Ateneo Artístico y Literario."

El beneficiado se dirige al público en los siguientes términos:

"Al ofrecer al galante público habanero mi función de gracia con el programa que á continuación expongo, cumplo más con un deber de cariñoso afecto que con un acto de egoismo particular.

Durante la larga labor artística realizada años tras años en el difícil como tan bello arte del canto, la protección de los habitantes de la Habana no ha faltado al artista de Opera de ayer ni al profesor de canto de hoy.

El sacudimiento político y social que ha transformado la faz de la Isla, ha llevado á todos por senderos difíciles á la realización de sus queridos ideales.

Si no ha sido el resultado de la enseñanza artística por esas causas todo lo fructífero para quien tanto se ha desvivido en el progreso de este ramo de las bellas artes, no ha sido culpa del público que intereses más altos solicitaban.

Alentado hoy por verdaderos *diletanti* que desean prosiga dedicado á la enseñanza del canto, puedo formar discípulos que mañana sean notables artistas, y con el objeto de arbitrar recursos para continuar mis trabajos de educación musical, preparo este beneficio en los salones del *Liceo Oriental*, Zulueta 28, altos, cedido galantemente por la prestigiosa Sociedad.

El programa casi en su totalidad lo llenan los discípulos de mi Academia de Canto, y quien asista podrá apreciar las ventajas de mi método profesional.

Grandes dificultades han surgido desde que se inició esta fiesta del arte, pero allanados todos los obstáculos, me es dado ofrecer al público de la Habana, con mi función de gracia, el testimonio de mi alto afecto, mi profunda consideración y mi eterno agra decimiento.

Enrique Jordá."

A reserva de publicar en su oportunidad el programa, diremos que tomarán parte en la fiesta la señora Pilar Vallés de Balat, las señoritas Uldarica Alonso y Ernestina Lecuona y los señores Marín Varona, González Gómez, Antonio González y José Pola.

Este último es un violinista, ciego de nacimiento.

EN ALBISU.—**La novedad de la noche consiste en la representación de** *El Señor Joaquín*, **anunciada para la primera tanda.**

La señorita Esperanza Pastor hará la Trini de la bella zarzuela de Romea y el maestro Caballero.

Es general la espectación en nuestro público por oir á la nueva tiple la linda "alborada", de la que hizo una verdadera creación la señorita Calvo.

Las tandas segunda y tercera están cubiertas con *La Guardia Amarilla* **y** *Al agua, patos!*

Esta última por la Duatto y la Morales.

HUMORADAS.—

El amor á los niños y á las flores
Son amores tan dignos de los cielos,
Que son tal vez los únicos amores
Que nunca dan á los amantes celos.

—

Es la fea graciosa
Mil veces más terrible que una hermosa.

—

Los mortales son siempre los mortales,
Y en el mar y en la tierra, cerca ó lejos,
Los juegos de los niños son iguales,
Como lo son los sueños de los viejos.

Ramón de Campoamor.

SOCIEDAD DEL VEDADO. — **Se ha aplazado para el tercero ó cuarto sábado de mes la velada artística de la** *Sociedad del Vedado.*

La segunda matinée de la serie está anunciada para el domingo.

Ese día se celebra también la matinée de la playa.

¿No sería posible transferir esta fiesta, amigo Guillo?

TEATRO CUBA.—Los dos últimos debuts, el de la Mellado y el de Simancas, han renovado los éxitos que siempre conquistaron ante nuestro público ambos artistas.

En su género, pocos actores son tan dignos de favor y simpatía como Simancas, el Sibel graciosísimo é inimitable que en el género bufo se ha creado una reputación indiscutible.

Hoy figuran de nuevo en el cartel de "Cuba" los dos aplaudidos artistas cuyo concurso comunicará no pequeña animación á las funciones del coliseo de la calle de Neptuno.

No faltarán los cuadros plásticos, que tan aplaudidos son todas las noches.

LADRAR Á LA LUNA. — Cuando la luna se eclipsaba, los Incas creían que estaba enferma; en cuanto se la veía decentarse era general la inquietud de los ánimos. Creíase que si desaparecía por entero sería la señal de una muerte cierta: ya no podría sostenerse en el cielo, se caería sobre la tierra, aplastaría á los infelices mortales y se acabaría el mundo.

Así en cuanto sobrevenía un eclipse (pues no se conocían por anticipado las fechas) todo el mundo se arrojaba sobre los instrumentos que hallaba á mano, tambores, trompetas, bocinas, cuernos, calderos, armando un ruido espantoso.

Pero no se contentaban con eso los antiguos peruanos, ni se contentaban con poner *el grito en el cielo* hombres, mujeres y niños, en concierto desgarrador para los tímpanos, sino que ataban á los perros y no cesaban de azotarlos haciéndoles lanzar lamentables gritos, á fin de que compadecida de ellos la luna hiciese un esfuerzo por ponerse buena.

LARA.—A primera hora se pondrá hoy en escena la celebradísima zarzuela *Los yankees en la luna*, que á diario lleva un público numeroso al popular coliseo de la calle de Consulado.

En las tandas segunda y tercera irán *Dos boers improvisados* y *Palais Royal.*

En ensayo: *Los chinos y las potencias.*

LA NOTA FINAL.—

Un diagnóstico:

El doctor.—No tiene usted nada, señora. Lo que usted necesita es un descanso absoluto.

—Pero, doctor, ¿no ve usted esta lengua?

—Pues también necesita lo mismo: descanso, mucho descanso.

ESPECTACULOS

TACÓN.—Exhibición del *Kinetoskopio* y del fonógrafo Columbia.

ALBISU.—Compañía de zarzuela—Función por tandas. — A las ocho y diez: *El Señor Joaquín.*—A las nueve y diez: *La Guardia Amarilla.*—A las diez y diez: *¡Al Agua, Patos!*

LARA.—A las 8: *Los Yankis en la Luna.*—A las 9: *Dos Boers improvisados*—A las 10: *El Palais Royal-Posada.*—Baile al final de cada tanda.

SALÓN TEATRO CUBA.— Neptuno y Galiano.—Compañía de Variedades.—Función diaria.—A las ocho y cuarto.

CIRCO DE PUBILLONES.—Compañía de Variedades. Funciones diarias.

JARDIN CUBANO.—Prado 87 entre Neptuno y Virtudes. Función diaria. Exhibición de un asombroso invento. Un hombre vivo á la vista del público se convierte en cadáver y después en esqueleto y en seguida vuelve á su estado normal.—Entrada 20 cts.

REGISTRO CIVIL.

Julio 6.

NACIMIENTOS

DISTRITO NORTE:
2 hembras, blancas, legítimas.

DISTRITO SUR:
1 varón, mestizo, natural.
1 hembra, negra, natural.

DISTRITO ESTE:
1 varón blanco, legítimo.

DISTRITO OESTE:
No hubo.

MATRIMONIOS

No hubo.

DEFUNCIONES.

DISTRITO NORTE.—María de las Nieves Capote y Alvarez, 13 años, Habana, negra, Trocadero 69. Congestión cerebral.

José Mamerto Puig y Puig, 75 años, Pto. Príncipe, blanco, Amistad 17. Enteritis crónica.

DISTRITO SUR.—María Martínez, 9 meses, Habana, mestiza, Gervasio 132. Meningitis.

Julia Siberinan y García, 27 años, Habana, blanca, Esperanza 127. Anemia aguda.

Concepción Núñez Toledo, 19 a., blanca, Corrales 4. Pericarditis.

Zoila Estrella de la Caridad Guzman y Quesada, 1 año, Habana, blanca, Industria 117. Meningitis.

Carmen Macet Leon, 24 años, Habana, blanca, Figuras 7. Lesión orgánica.

Zoilo Cepero, 16 días, Habana, mestizo, Industria 174. Tétano infantil.

DISTRITO ESTE.— Luis Angel y Ortega, 14 años, Habana, blanco, Revillagigedo 87. Insuficiencia mitral.

DISTRITO OESTE.— Eleuterio Silva Domínguez, 54 años, Canarias, blanco, Jesús Peregrino 68. Artero esclorosis.

Marino Ledon Iglesias, 5 años, Habana, blanco, Cerro 639. Meningitis aguda.

Manuel Pérez Bermúdez, 20 años, Oviedo, La Covadonga. F. amarilla.

Francisco Sardiñas y Sardiñas, 82 años, Matanzas, blanco, Marina 52. Arterio esclorosis.

Aurora García Buxó, 2 años, Habana, blanca, San Rafael 102 A. Angina flegmosa.

Martina Acosta, 7 meses, Habana, mestiza, Cerro 555. Meningitis cerebral.

RESUMEN

Nacimientos	5
Matrimonios	0
Defunciones	15

Sociedad Benéfica Burgalesa

SECRETARÍA.

Por acuerdo de la Junta Directiva y de orden del Sr Presidente, tengo el honor de participar á los señores socios que el 15 del actual á las 12 del día y en la calle Habana n. 0), tendrá lugar la Junta general ordinaria y de elecciones.

Suplicando á los señores socios la más puntual asistencia.

Habana 7 de Julio de 1900—El Secretario, Blas López. c 1060 a-10 d2-14

Colegio ARCAS, Sol n. 93

Primera Enseñanza y Comercial.

El Director del expresado colegio comercial ha establecido un curso preparatorio para niños de 12 á 15 años, y cursarán las asignaturas de lectura, prosa, verso y manuscrito. Gramática castellana, ejercicios prácticos de Ortografía, Geografía Universal, letra inglesa, gótica y redondilla, aritmética mercantil, teneduría de libros, idioma inglés

El Director, F. Arcas.
4204 a4-7

TRABAJADORES

En la fábrica de cerveza La Tropical, situada en Puentes Grandes, se necesitan hasta cien hombres.
C 1056 4 1-7 4a 7

MARISCOS:

Percebes al natural; Almejas, Mejillones, Avifieiras, Andarinas compuestas en tomate y en escabeche. SARDINAS FRESCAS, á 25 cts. docena. Pescados generales

MANIN, CERRAFIA 95.
c 1050 d1-7 a3-7

Sacos alpaca fina,
A CENTEN.
Filipinas blancas y plomo
A $3 PLATA.
Obispo 98, La Moda Elegante.
4147 4-7

A LOS PROPIETARIOS DE CASAS Y ESTABLECIMIENTOS

Al contado y á pagar en varios plazos, ó por cuenta de alquileres, se hacen toda clase de trabajos de **albañilería, carpintería y pintura.** Para contratos y pormenores, dirigirse á M. Pola. Aguacate 86.
c 1053 26a-4 Jl

BAUTIZOS — BAUTIZOS

BAUTIZOS

Nadie haga un Bautizo sin ver el caprichoso surtido de

La Aida

31, MURALLA, 31

BAUTIZOS — BAUTIZOS
c 954 a26-28 Jn

Vómitos de los niños y Sras. en cinta
VINO DE PAPAYINA DE GANDUL.
c 1034 15-1 Jl

DE TODO UN POCO

Cantares.

Es tu cara una hermosura,
tus dos ojos son dos soles;
y, aun teniendo esos tesoros,
¡te quejas de que eres pobre!

—

La sonrisa en las mujeres
es espejismo que engaña;
aunque nazca de alma fría
refleja un calor que mata.

—

Esa gota de rocío
que al alba enseñan las flores
es el llanto que les causa
la obscuridad de la noche.

—

Como oigo que las estrellas
son las almas de los muertos,
en memoria á mi adorada
estoy amando á un lucero.

Anselmo Guerra.

El hijo de la tristeza.

(DE HERDER.)

A la orilla de un arroyuelo que se deslizaba murmurando entre guijas de colores, estaba sentada la Tristeza, mustia y silenciosa como siempre....

Entregada por completo á sus melancólicos pensamientos, tomó distraidamente entre sus dedos un poco de barro y se puso á modelar la figura de un niño.

Pasó Júpiter por allí, y admirado de ver el trabajo á que la Tristeza se dedicaba, le preguntó:

—¿Qué es lo que haces, oh diosa pensativa?

—Ya lo ves.., esto es sólo una tosca imitación de la realidad—contestó.—Pero tú, padre de los dioses, podrías, si quisieras, darle alma y vida.

—¡Que viva, pues, y que me pertenezca —exclamó Júpiter.

—¡Oh, no.. no me prives de él, es tan lindo!—dijo la diosa estrechando contra su seno á la tierna criatura que le sonreía.

Entonces dijo la Tierra:

—Este niño me pertenece, es mio, puesto que ha salido de mi seno.

—Esperad!—replicó Júpiter. Aquí viene quien ha de fallar el pleito en favor de alguno de nosotros; resignémonos á acatar su desición.

Era Saturno el que llegaba, el cual, con la sabiduría que le da la experiencia de los siglos, dijo:

—Que ese niño os pertenezca á los tres; esa es la voluntad del Destino. Tú, Júpiter, que le has dado el alma, le poseerás después de muerto. A ti, Tierra, te corresponde el cuerpo; no tienes derecho á más.. Pero tú, Tristeza, su madre, le poseerás mientras viva, nunca te abandonará y sus sufrimientos se prolongarán hasta el sepulcro.

Por la traducción,
Ramiro Blanco.

Un célebre astrónomo, que fué á pasar el verano á un pueblo insignificante, falleció á los tres días de su llegada.

En sus funerales pronunció el alcalde un discurso, que comenzaba de este modo:

"Queridos conciudadanos: Un hombre célebre acaba de dispensarnos el honor de morir en nuestro pueblo...."

Anagrama.

(Por Manuel Vicario.)

Sí, es la oliva mui rara.

Con las letras anteriores formar el nombre y apellido de una muy simpática señorita de la calle de Campanario.

Jeroglífico comprimido.

(Por Juan Cualquiera.)

Nota nota Gia

Cadeneta.

(Por Juan Cerda.)

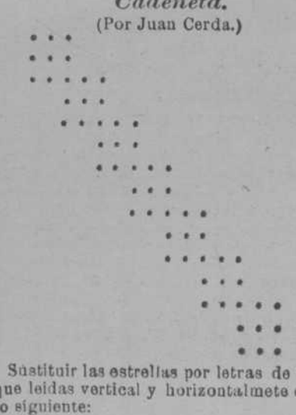

Sustituir las estrellas por letras de modo que leídas vertical y horizontalmete digan lo siguiente:

1 Ave europea.
2 Enfermedad.
3 Nombre de varón.
4 Circunsferencia.
5 Nombre de varón.
6 Adverbio.
7 Parienta.
8 Adjetivo.
9 Arbol.
10 Signo aritmético.
11 Esquisisto marisco.
12 Animal.
13 El sol.
14 Para la navegación.
15 En el mar.

Soluciones.

Al Anagrama anterior:
DULCE MARIA ESTRADA

A la Charada anterior:
VAQUERIA.

Al Jeroglífico comprimido:
IRIARTE.

Al Rombo anterior:

M
R O S
R A D I O
M O D E S T O
S I S T O
O T O
O

Al cuadrado anterior:

R U T A
U R O S
T O C A
A S A R

Imprenta y Estereotipia del DIARIO DE LA MARINA, NEPTUNO Y ZULUETA.