Año LXI HABANA—Martes 26 de Junio de 1900 Núm. 150

DIARIO DE LA MARINA.

EDICION DE LA TARDE.

Telegramas por el cable.

SERVICIO TELEGRAFICO DEL Diario de la Marina.

AL DIARIO DE LA MARINA. HABANA.

España

De hoy

Madrid, junio 26.

EXPLOSION EN UNA FABRICA

Ha ocurrido una terrible explosión en una fábrica de tejidos de San Gervasio de Cassolas, pueblo cercano á Barcelona.

Se desconocen todavía las desgracias personales y los daños materiales que este siniestro ha ocasionado.

VIAJE EN PROYECTO

Ya está acordado el itinerario del viaje que este verano hará el rey Alfonso XIII á las costas del Cantábrico. S. M. visitará los puertos de Santander, Coruña, Ferrol y Gijón, y desde Gijón irá á Oviedo y Trubia, y después á Covadonga.

LOS BILLETES

Un representante de la "Sociedad de Tenedores de Billetes del Banco Español de la Isla de Cuba" en Madrid, ha presentado una instancia al ministro de Hacienda haciendo una historia razonada de la cuestión, aduciendo argumentos sólidos y datos precisos, en los que se pide que el tesoro admita dichos billetes al tipo del 43 por 100.

NADA DE HOSTILIDAD

El *Courrier des Estats Unis*, por lo general bien informado, publicó en uno de sus últimos números un telegrama dando cuenta del banquete celebrado en el Casino Español de la Habana, en honor de los marinos argentinos, en el cual telegrama se leen algunos conceptos completamente inexactos.

Hablando del mencionado banquete, dícese en el aludido despacho telegráfico "que no se dijo en él nada *realmente* hostil á los Estados Unidos," lo cual es verdad, aun sin el adverbio que subrayamos; pero se agrega que "todos los discursos fueron un llamamiento á los latinos contra los anglo sajones;" y aquí es donde está la inexactitud á que nos referíamos.

El abogar por la unión de la familia española de uno y otro mundo no implica hostilidad de ninguna clase contra los anglo-sajones. Los pueblos americanos de origen español pueden unirse y fomentar sus intereses morales y comerciales con la antigua madre patria, y al propio tiempo vivir en perfecta armonía con los pueblos de otra raza, y especialmente con los Estados Unidos, á quienes, como ya hemos dicho en estas mismas columnas, lejos de mortificar, satisface la idea de que sea España, y no otra potencia de más vastos y ambiciosos planes, la nación europea que extienda su influencia por Sud-América.

En los brindis pronunciados en el banquete del Casino Español, al cual por cierto asistió un distinguido jefe de la marina americana, se tuvo especial cuidado de no herir susceptibilidades de ninguna clase, á fin de que predominara en aquella fiesta, como efectivamente predominó, la nota más alta de cordialidad, sin mezcla alguna de prevenciones ni resentimientos.

No estuvo, por tanto, en lo cierto el corresponsal del *Courrier* al dar el alcance que dió á los brindis pronunciados en el Casino. Los españoles de Cuba acogemos con amor cualquier idea de unión y de solidaridad entre individuos ó colectividades de nuestra raza; pero también deseamos vivir en paz con todo el mundo. No hubo, pues, hostilidad contra nada, ni contra nadie.

Congreso Hispano--Americano.

Madrid, junio 8

Ayer tarde se reunió en el domicilio de la Unión Iberoamericana la Comisión organizadora del Congreso, con la asistencia de los Sres. Rodríguez San Pedro, marqués de Corvera, Piernas y Hurtado, Vicenti, Ruiz de Velasco, Cabello y Asso, Batlle, vizconde del Puerto, Pando y Valle, Llavería, Sartou, Sepúlveda, Martos, Saumell y Armiñán.

El Sr. Rodríguez San Pedro dió cuenta de los trabajos realizados, solicitando un voto de gracias y de confianza para los Sres. Pando y Armiñán, secretario y vicesecretario, por los grandes esfuerzos, actividad y éxitos alcanzados hasta ahora en el desarrollo de los trabajos de propaganda, voto que se hizo extensivo á toda la secretaría.

Se acordó que á la mayor brevedad posible se procure constituir en París una Comisión permanente, que se encargará de extender la propaganda del Congreso entre los americanos que concurran á la Exposición, cuya Comisión deberá estar compuesta de nuestro embajador en París, con el personal de la embajada y consulado general; de los representantes diplomáticos y consulares de Portugal y América; de la Comisaría regia; de los delegados portugueses y americanos en la Exposición; una delegación de la Cámara de Comercio española en París; representantes de la prensa francesa, portuguesa, española y americana; de la Unión Iberoamericana y de la Comisión organizadora del Congreso.

También se acordó constituir inmediatamente las Comisiones informadoras en Madrid, bajo las presidencias ya designadas por la Junta de Patronato, y que se ultimen los trabajos referentes á las Comisiones provinciales.

A fin de que estas labores revistan el necesario carácter oficial, se encargó el señor presidente, á la mayor brevedad, de conferenciar con el ministro de Estado, para que el Gobierno haga las convocatorias correspondientes y designaciones personales que estime oportuno.

Los señores de la Comisión han convenido en reunirse una vez por lo menos todas las semanas.

LOS SUCESOS DE CHINA

UN CONSUL FRANCÉS EN CHINA

París junio 18.—M. Francois, consul de Francia en Langtcheon (China) ha telegrafiado lo siguiente desde Yunnan Sen, al ministro de Estado francés:

"Se nos impide salir y estamos como prisioneros en nuestras residencias. Los edificios de franceses é ingleses han sido quemados. No tenemos ropa, y todo nuestro equipaje nos lo saquearon, llevándonos hasta la clave secreta de los despachos, por lo que no podemos telegrafiar á Pekin, al ministro francés Mr. Pichon.

El gobierno debe exigir que se proceda enérgicamente para que podamos salir de aquí sanos y salvos."

Después de recibido este despacho Mr. Delcassé no pudiendo telegrafiar directamente á Pekin, llamó al embajador de China en Pekin y le pidió que telegrafiara á su gobierno para que garantizara las vidas y las haciendas de los representantes y ciudadados franceses en China.

También dijo al embajador que con su vida respondería de la de los cónsules y embejador de Francia en China.

TOMA DE LOS FUERTES DE TAKÚ

Londres junio 18.—Un despacho de Chefú fechado hoy dice: "Las tropas de desembarco de las flotas extranjeras ocuparon ayer los fuertes situados al norte de Takú después de haber volado un polvorín.

La cañonera inglesa *Algerine* ha sufrido graves daños, pues resultaron dos oficiales y cuatro marineros heridos. El Japon y la Rusia desembarcan fuerzas numerosas.

Según otro despacho de Chefú, diecisiete fuertes abrieron el fuego contra los barcos extranjeros, los cuales respondieron con su formidable artillería y rindieron los fuertes. La flota extranjera desembarcó tropas y ocupó los fuertes rendidos.

Según otro despacho, el cañoneo de los chinos comenzó después de recibir el gobierno el ultimatun de las escuadras coligadas.

Un despacho de Shanghai dice que Rusia pedirá una indemnización de 50 millones de taels por daños y perjuicios causados á los intereses ferrocarrileros de Rusia. Esta cantidad equivale á 400 millones de francos.

Berlín, junio 18.—El Cónsul general de Alemania en Chefú telegrafía que un torpedero llegado de Takú (puerto chino que está á la entrada sur del golfo de Petchili) trae la noticia siguiente:

"Los chinos de Takú han sumergido una línea de torpedos en el rio Peiho y han llamado tropas de Chai Hei Konan. Los comandantes de las escuadras extranjeras reunidos á bordo del buque insignia ruso, acordaron enviar un ultimatum á los fuertes de Takú, como lo hicieron intimándoles á que retirasen las tropas antes de las dos de la madrugada del día 17.

A la una de la madrugada, diecisiete fuertes abrieron el fuego y las escuadras estranjeras contestaron con un activo bombardeo. El combate duró siete horas.

Dos buques de guerra ingleses que se hallaban sobre el río entre los fuertes enemigos, fueron destrozados.

Más tarde un despacho oficioso de Chefú dice que los fuertes de Takú habían sido tomados después de un ataque combinado de la escuadra. El crucero alemán *Itis* tuvo tres muertos y siete heridos.

Londres junio 19.—Un despacho de Chefú á la prensa asociada, fechado ayer, dice:

Los fuertes de ambos lados del río en Takú están en poder de las tropas extranjeras. Los chinos abrieron el fuego sin avisar. Las pérdidas de los internacionales son estas:

Muertos: 1 inglés, 3 alemanes, 16 rusos, 1 francés.

Heridos: 4 ingleses, 7 alemanes, 45 rusos, 1 francés.

El corresponsal del *Daily Mail* en Shanghai, en un despacho de ayer, dice:

"Los fuertes chinos comenzaron el ataque conforme á órdenes recibidas de Pekin. Estas órdenes estaban contenidas en un edicto personal de la Emperatriz viuda, publicado por el Kang Yi, (ministro de la guerra.)

Muchos buques extranjeros han sufrido con los proyectiles de á 12 pulgadas que disparaban los fuertes. Las pérdidas enormes sufridas por los rusos fueron debidas á la explosión de un polvorín en Mandsur.

Cuatrocientos chinos han perecido y muchos otros cayeron en poder de las tropas rusas.

El *Daily News* ha recibido de Chefú el siguiente despacho:

"Dos de los fuertes chinos han volado.

Los 32 buques de guerra extranjeros reunidos en Takú suman un desplazamiento de 200.000 toneladas con más de 300 cañones.

El corresponsal del *Standard* en Bruselas, dice con fecha 18:

Rusia tiene reunido 40 000 hombres y siete baterías en Kiatcha, con la orden de dirigirse á Maimatchin y de avanzar á lo largo de la línea telegráfica hasta la villa mongola de Urga, 750 millas al noroeste de Pekin.

SOBRE LA CUESTION DE MARRUECOS

Las inteligencias de Francia é Inglaterra.--Francia en el Sahara. --Las complicaciones que puede provocar.--España en esta cuestión.

Siempre que los asuntos marroquíes han entrado en un período de espectación, de temor á las complicaciones y de ingerencias de Francia é Inglaterra en el Moghreb, se ha hablado de acuerdos de las dos Potencias ó por lo menos que no se pondrán obstáculos en los trabajos que cualquiera de ellas efectúe en el imperio Xerifiano.

Hace poco un diario ministerial dijo que existían "positivos tratados" entre ambas naciones para que Francia "complete" la Argelia; pero después en la Cámara de los Comunes el secretario parlamentario de Negocios extranjeros, Mr. Brodrick, declaró no haberse llegado á ninguna inteligencia particular con la nación francesa.

Es de creer que entre lo dicho sobre tratados y lo afirmado por Mr. Brodrick hay un término medio que es el que conviene aceptar.

Francia é Inglaterra es prudente calcular que sin necesidad de formales convenios no llegarán probablemente nunca á un rompimiento por la cuestión de Marruecos; pero ambas se reservarán el derecho de obrar con arreglo á las circunstancias y á las complicaciones que puedan surgir de los movimientos ó de los trabajos de cualquiera de ellas.

En 1890 Inglaterra amenazó á Tanger, y á pesar de la importancia de esta plaza para el equilibrio del Mediterráneo, Francia no trató de oponerse, y sólo M. Ribot dió instrucciones —según entonces se dijo—á M. Waddington, ministro en Londres, para que advirtiese á lord Salisbury "que al primer soldado que desembarcase en Tanger *seguiría* un cuerpo de ejército francés que entraría en Marruecos y sería apoyado por un segundo cuerpo estacionado en la frontera argelino-marroquí.

Es decir, que en aquella ocasión Francia no ponía dificultades á Inglaterra, ni provocaba un rompimiento, pero siguiendo el ejemplo, y "ya abierto el portillo," hubiese invadido el imperio por *Uxda*, probablemente.

***

Hoy las circunstancias son á la inversa. Francia, tal vez con la anuencia *intencionada* de Inglaterra, empieza á "completar la Argelia," invadiendo los distintos oasis del Tuat; sus últimos movimientos son en *Gurara*, parte septentrional de dicha región; pone también sus puntales en el *uad-Guir*, extendiéndose hacia al Noroeste al ocupar á *Igli*, y va ensanchando el radio de su acción militar en demanda del valle de *uad-Ziz*, que atraviesa los oasis de Tafilete, buscando la línea que confina con la llanura baja del Atlas, tal vez para establecer por este territorio rico y fértil un ferrocarril á Timbucta, lo que sería difícil por los arenales al Sur de *Ain-Sefra*.

Todos estos movimientos por el Sahara son el preludio de otros por el Noroeste, para buscar en el Mulaya los límites de la Argelia y para absorber más tarde al *Figuig*, que va quedando en el centro y aislado, por lo cual, á pesar del recinto montuoso que rodea ese magnífico oasis, no podría resistir llegado el momento.

Los árabes empiezan á moverse, á aparte de las dificultades de tal campaña, en la cual, como expuse en otra ocasión, podremos llegar á presenciar la lucha suprema del Sahara contra los franceses, pueden ser provocadas complicaciones de suma importancia para la cuestión de Marruecos.

***

Inglaterra, hasta ahora, no pone obstáculos, *por lo menos ostensibles*, firme en su tradicional política de *laisser faire*, observa como los acontecimientos se desarrollan al Sur del Atlas, para en el momento que Francia avance más de lo que convenga á sus intereses políticos y comerciales, ó se *provoquen* graves disturbios en el *Tell*, presentarse en acción con sus intactas flotas en las radas de Tanger y de Tetuán y tal vez en las cotas del *Sus* y *Nus* frente á las Canarias, cumpliéndose de esta suerte el programa de sus aspiraciones bien conocidas en el Moghreb y sin oponerse con esto en nada á los movimientos franceses en el Sahara.

***

Por todo lo expuesto, bueno será no contar con los ofrecimientos de las naciones de mantener el *statu quo* en Marruecos. Ese imperio no puede subsistir y ese *statu quo*, que tanto nos interesa hoy y al cual se agarran los gobiernos españoles como "á un clavo ardiendo," es una vana quimera ante los hechos que empiezan á desasarrollarse en aquel país.

En este sentido y ante tal verdad conviene á España en esta cuestión averiguar ante todo en dónde está el peligro para sus intereses y su porvenir en el Norte de Africa, y sabido ir con habilidad y urgencia á los trabajos diplomáticos más convenientes, trabajos que con gran convicción expuse en mis artículos *Gibraltar y Marruecos*, y de cuyos proyectos creo que algo, si no todo, pudiern aprovecharse para resguardar los grandes intereses de la patria en la cuestión de Marruecos.

ABD-AL-LHA.

LA GUERRA DEL TRANSVAAL

Del corresponsal especial de *El Imparcial*, *Lourenzo Marquez 2 mayo*

LOS EXPULSADOS DE JOHANNESBURG

Anoche presencié, en efecto, la llegada del primer tren de expulsados de Johannesburg. Hombres, mujeres y niños de todas condiciones sociales. Daba lástima verlos.

Dicen que durante tres ó cuatro días llegarán trenes atestados de ingleses. Son los últimos súbditos británicos que, con permiso especial, quedaban aun en la ciudad del oro.

Esta mañana oía con ansiedad la interesante relación que me hacía una de las familias expulsadas. Estábamos en el salón de visitas del Hotel Internacional, Rua D. Luis I. Grandes retratos del emperador y emperatriz de Alemania decoran el salón, y en el frente principal un retrato de tamaño natural y casi de cuerpo entero del presidente Kruger.

Al lado está el gran salón de billar, con amplias fotografías de la reina Victoria y el príncipe de Gales.

Habla una señora de edad provecta, de educación esmerada y de ilustración extensa, y trascribo lo que me dice, sin mudar punto ni coma:

—Sí, señor; esta guerra es una calamidad tan grande, un desastre tan inmenso, que sólo los que hayan pasado por ella pueden apreciarlo.

"Yo soy escocesa, mi marido inglés. Habíamos encontrado en el Transvaal bienestar, sosiego, amigos cariñosos. Como nosotros, miles y miles de familias, no sólo inglesas, sino de todos los países, han sido recibidas en el Transvaal con los brazos abiertos, gozando todos de una libertad cual no se encuentra seguramente en ninguna otra nación, y con muchos medios, trabajando, para asegurarse una posición independiente y cómoda.

"La prosperidad del país en los últimos doce años ha ido en aumento constantemente, y en Johannesburg se encuentran ya todas las ventajas y comodidades de la civilización más adelantada.

"Cuatro veces, desde que nos establecimos en el Transvaal, he hecho con mi familia el viaje á Europa, y le aseguro que en ninguna parte me he sentido tan feliz, tan contenta, tan satisfecha como en mi hogar transvaalense.

"Cuando se empezó á hablar de conflictos con Inglaterra, de trastornos probables, todos los habitantes pacíficos del Transvaal nos preguntábamos: —"Pero ¿por qué? Nosotros no nos metemos con nadie, nadie se mete con nosotros; tenemos cuanta libertad puede apetecerse; en el país aumentan los medios de prosperidad y de riqueza. ¿Por qué ha de haber conflictos?"—Y sin embargo, éstos han venido, y por último la guerra.

"A punto de estallar ésta, los boers, como primera medida de defensa, expulsaron á todos los súbditos ingleses con raras excepciones. Mi marido fué, como los demás, conducido á la frontera. Desde entonces los ingleses, por su cuenta, nos han incomunicado, no dejándonos llegar cartas al interior del Transvaal, y aquí me tiene usted sin saber una palabra de mi marido desde hace siete meses, sin saber dónde se encuentra, ni siquiera si está vivo ó muerto. Como yo hay muchas mujeres en el Transvaal.

"Otras acompañaron desde luego á sus maridos, cerrando sus casas y dejándolo todo. A muchas de estas gentes los boers les han confiscado los bienes."

—¿Es cierto—pregunté—que el populacho boer ha saqueado las casas abandonadas de los ingleses?

—Habrá habido algún caso, pero en general lo que ocurre es lo siguiente: Cuando una familia boer se encuentra sin casa, ni hogar, y completamente destituida de todo por causa de la guerra, no tiene más que presentarse al jefe de policía, y éste le da un volante para tomar posesión y habitar una de las casas abandonadas. En realidad, ahora está suspendido el pago de los alquileres, y todo el mundo tiene casa de balde, pero esta es una de las menores consecuencias de la guerra. Hay quien tenía una posición desahogada y la ha perdido por completo. Rara es la familia que no llora la pérdida de algún individuo. Y ahora ve usted por todas ¡partes campos abandonados, las ciudades desmanteladas y desiertas como cementerios. ¡Oh! esta guerra es la iniquidad más grande que ha visto el siglo."

—¿Y cuál cree usted que es la causa de ella?

—Cuatro millonarios, señor, cuatro millonarios. Todos vivíamos tranquilos y felices en el Transvaal, ingleses y

GRAN LIQUIDACION

"LA FASHIONABLE", OBISPO 121.

Por cambio de propietario se liquidan sombreros, cintas, encajes, flores artificiales, corsets, canastillas, faldellines, camisitas, capotitas, birretes, vestidos de niños en nansuk y en piqué, etc. Todos esos artículos se darán á precios sumamente baratos.

Una visita merece esta casa, de la cual aprovecharán verdaderas gangas.

c 921 a-18 Jn

TELAS AMERICANAS

para visos, ha llegado un gran surtido de todos colores, á 15 cts. vara, á los almacenes de tejidos

Los Estados Unidos

SAN RAFAEL Y GALIANO

al lado de la peletería LA MODA.

c 815 alt 4-7

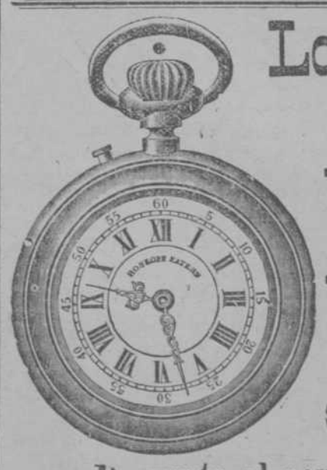

Los legítimos relojes DE ROSKOPF PATENT

llevan en la esfera un rótulo que dice

UNICOS IMPORTADORES

CUERVO Y SOBRINOS

De venta al por mayor: Ricla 37, Apartado 668, HABANA.

Avisamos á nuestros marchantes que hemos recibido un gran surtido en brillantería suelta y montada y de todos tamaños.

c 923 alt 15-19 Jn

Dr. Federico Mora

ABOGADO Y NOTARIO.

OBISPO 75.

3725 26-16 Jn

Dr. Taboadela

Dentista y Médico-Cirujano.

Practica todas las operaciones dentales por los procedimientos más modernos.

Dentaduras postizas de todos los sistemas en uso.

Tratamiento de las enfermedades de la boca, médicas y quirúrgicas.

Todos los días de ocho á cuatro.

INDUSTRIA 126

casi esquina á San Rafael

3699 9 Jn

Función para la noche de hoy

PROGRAMA

A las 8'10: Gigantes y Cabezudos

Por la Sra. Martina Moreno

A las 9'10: El Santo de la Isidra

Por la Srta. Luisa Bonoris.

A las 10'10: La Banda de Trompetas

TEATRO DE ALBISU

GRAN COMPAÑIA DE ZARZUELA

TANDAS TANDAS

Co. 917 15-16 Jn

Precios por cada tanda

Grillés	$ 2 00
Palcos	1 25
Luneta con entrada	0 50
Butaca con idem	0 50
Asiento de tertulia	0 35
Idem de Paraíso	0 30
Entrada general	0 30
Idem á tertulia ó paraíso	0 20

El viernes 29, BOCACCIO, por la Srta. Collamarini.

En ensayo, la gran zarzuela en tres actos LA CARA DE DIOS.

Ha salido de Santander, contratada por esta Empresa, la 1ª tiple de los teatros de España Srta. Esperanza Pastor.

Llegaron las novedades y nuevos modelos para la estación, comprados por nuestro inteligente socio Ricardo Ramentol. GABRIEL RAMENTOL Y COMP. Obispo 63.

C 945 26-26Jn

boers. Pregunte á todos. Nadie quería la guerra.

„Yo, hija de la Gran Bretaña, con mi marido expulsado y perdido, con mi hogar abandonado, y errante con mis hijos, amo al Transvaal y á sus gentes y venero al buen viejo, al venerable Krüger, reconociendo que ha hecho cuanto bien ha podido por su pueblo y por todos nosotros."

.·.

—Cuénteme usted algo de la explosión de Johannesburg y de las circunstancias de la expulsión de ustedes.

—La noche del martes 24 de abril todo estaba tranquilo en la ciudad de Johannesburg, ahora casi desierta, cuando una explosión terrible, que debió oirse á muchas millas alrededor, nos llenó á todos de espanto. Muchos creyeron que los ingleses habían comenzado á bombardear la ciudad; otros creían que los boers empezaban á destruirla, y todo el mundo corría en confusión para averiguar lo que ocurría.

„Lo sucedido era que había volado parte del arsenal donde se fabricaban municiones y se reparaban cañones y fusiles. La explosión fué tal que los muros exteriores de parte del edificio vinieron á tierra, y el fuego que se originó comunicóse á los edificios próximos, produciendo considerable estrago. Dicen que treinta de los empleados trabajando en el arsenal perecieron hechos pedazos, y otros cincuenta han quedado heridos."

—¡Pero cómo un arsenal estaba dentro de la población?

—Porque el establecimiento en su origen no era arsenal. Era una gran fábrica de fundición y de maquinaria perteneciente á una compañía particular. Al principio de la guerra el gobierno del Transvaal se incautó de la fábrica y, aprovechando la maquinaria existente, que dicen era magnífica, la transformó en arsenal, donde no sólo se fabricaban granadas para la artillería y cartuchos para los Maüsers y se reparaban armas de todas clases, sino que se llegaron á fundir cañones. El director era un ingeniero alemán muy hábil, Herz Grunber, y tenía á sus órdenes unos doscientos operarios, la mayor parte franceses é italianos. Al empezar á funcionar como arsenal, ya ocurrió otra explosión, de origen sospechoso, pero Herz Grunberg consiguió reparar los desperfectos, y durante seis meses la fábrica dicen que ha funcionado muy bien, prestando grandes servicios á los boers.

"Dicen que la actual explosión se ha producido en el almacén, donde había depositada una gran cantidad de pólvora sin humo, y que buena parte de la maquinaria se ha salvado. Pero el desastre lo consideran los boers como una calamidad nacional, y aunque la causa es desconocida y tal vez sea no intencional, como es la segunda vez que ocurre, les ha irritado de tal manera que el gobierno ha decretado la expulsión de todos los súbditos británicos que aún permanecíamos en Johannesburg, dándonos cuarenta y ocho horas de plazo para abandonar la ciudad. Se han hecho muchas prisiones, entre ellas la de Mr. Degbie, hijo del director y principal propietario de la fábrica antes de incautarse de ella el gobierno.

"Y á los que estábamos quietos en Johannesburg, esperando con ansia el fin de la guerra, yo para ver si mi marido volvía y otros en circunstancias semejantes, hemos tenido que abandonarlo todo y emigrar también."

.·.

He hablado después con otros expulsados de Johannesburg, y aunque varían naturalmente los puntos de vista de cada uno, todos coinciden en lo esencial con lo manifestado por mistres Holmes, por lo cual dejo sin modificación alguna cuanto ésta me ha referido.

Los expulsados suben á algunos centenares. Entre ellos se encuentran muchas personas notables, como dos hermanos del presidente del Tribunal Supremo de Justicia del Transvaal, que seguían siendo súbditos británicos; Mr. Augus Murray, uno de los personajes de la región minera, y otros muchos. Todos lamentan lo sucedido, pero hablan muy bien del tratamiento que han recibido de las autoridades boers, tanto en Johannesburg como durante su viaje.

V. VERA.

ASUNTOS VARIOS.

CONSEJO DE SECRETARIOS

Bajo la presidencia del Gobernador Militar de la isla se reunieron esta mañana en Palacio, para celebrar el acostumbrado Consejo los señores Secretarios del Despacho.

El de Agricultura, Industria y Comercio presentó el presupuesto de la Secretaría á su cargo para el próximo año económico y un proyecto de decreto concediendo ventajas á las haciendas de crianza de ganado y disponiendo que entre libre de derecho todo el ganado hembra y aboliendo por un periodo de tiempo determinado la contribución á las fincas destinadas á la crianza.

En el Consejo se trató sobre la toma de posesión de los nuevos alcaldes acordándose que la fórmula del juramento sea la misma que la del año pasado, solamente con la variación de que se consigne que son electos.

Se trató, además, de la terminación del edificio de la Escuela de Artes y Oficios. El general Wood pidió al Secretario de Instrucción Pública el presupuesto de dichas Obras.

El Secretario de Estado y Gobernación presentó un proyecto de decreto regulando las funciones de los Tesoreros Municipales, la forma en que han de hacer los presupuestos y disponiendo que rindan cuentas á la Hacienda semestralmente.

También presentó dicho Secretario otro proyecto de decreto creando un Dispensario para pobres, por cuenta del Estado.

En el Consejo se acordó abolir el 3 ½ 10 por ciento sobre pasaje y carga que cobran las empresas ferroviarias.

Finalmente el general Wood manifestó á sus consejeros que de los 8.000 soldados americanos que hay en la isla se iban á retirar tres regimientos ó sean 3,600 soldados; y que á la terminación del actual año económico habría de sobrante tres millones de pesos que se destinarían á la reconstrucción del país y á los asilos benéficos.

A las doce menos cuarto terminó el Consejo.

EN LA LONJA

Esta mañana se discutía entre los comerciantes que concurren á efectuar ventas en la Lonja de Víveres, si se restablecía ó no, en las transacciones que en dicha Lonja se verifican, los descuentos que anteriormente se hacían á los almacenistas y detallistas.

DEL GOBIERNO CIVIL.

Se ha propuesto al Gobernador Militar de la isla, hacer varias modificaciones en los Ayuntamientos de esta provincia.

EL SEÑOR FUENTE

Se encuentra en esta capital el señor don Manuel de la Fuente, Vicecónsul de España en Puerto Príncipe.

FALLECIMIENTO

Según telegrama recibido hoy en esta capital, ha fallecido en Santiago de Cuba, víctima de una pertinaz dolencia, el señor don Urbano Sánchez Echevarría, presidente de la Audiencia de aquella provincia.

NOMBRAMIENTO

El Secretario de Justicia ha nombrado al señor don Ramón Isidro Carbonell y Ruiz, oficial 1º de la Sección de los Registros y del Notariado de la citada secretaría.

EL PRESIDENTE DE LA AUDIENCIA DE MATANZAS

Ha comenzado á hacer uso de la licencia que le fué concedida por enfermo, para dentro de esta isla, el señor don José Cabarrocas, presidente de la Audiencia de Matanzas.

LICENCIA

Por la Secretaría de Justicia se han concedido veinte días de licencia por enfermo, para esta isla, al teniente Fiscal de la Audiencia de Santa Clara, don Juan Gutiérrez Quirós.

INTÉRPRETE

El Secretario de Justicia ha nombrado al señor don Ramón Ximeno, Intérprete oficial de la Audiencia y juzgados de la ciudad de Matanzas.

EL SEÑOR JAIME

Se ha encargado nuevamente de su destino de Magistrado de la Sala de lo Civil de la Audiencia de la Habana el señor don Manuel Jaime y Rodríguez que se encontraba en uso de licencia.

COMISIÓN TERMINADA

Se ha declarado terminada la comisión oficial extraordinaria del servicio que le fué conferida al Magistrado de la Audiencia de Matanzas, don Adolfo Plazaola y se ha dispuesto que se haga cargo nuevamente de su destino.

EL VIAJE DE LOS MAESTROS

Desde las siete de la mañana, hasta las tres y media de la tarde de ayer que comenzaron á embarcarse, estuvieron en el Muelle de Caballería, los maestros y maestras que van á la Universidad de Haward.

Los transportes americanos *Creok* y *Sedgwick* que los conducirá á los Estados Unidos se hicieron á la mar el primero á las ocho y media de la noche y el segundo dos horas después, ó sea á las diez y media.

Ambos transportes salieron con rumbo á Matanzas y Cárdenas, donde recogerán á los maestros y maestras de dichas poblaciones; habiendo embarcado en la Habana 205 maestros y 310 maestras.

NOMBRAMIENTO.

Por indicaciones de M. Bliss ha sido nombrado Tesorero Pagador de las Aduanas de esta Isla el Sr. D. José Mª Cortés, que hasta hace poco desempeñó el cargo de Administrador de Hacienda de esta provincia.

El Sr. Cortés, al cambiar de puesto, ha ascendido en sueldo y categoría.

SOBRE CONTRIBUCIONES

La Secretaría de Hacienda ha autorizado al Ayuntamiento de San Fernando para que desde el próximo año económico pueda cobrar la contribución industrial en los barrios Escarsa y Paradero de dicho término municipal con arreglo al cuadro de cuotas señalado á las poblaciones de quinta clase en virtud á que en el censo formado por el Gobierno Militar de esta Isla resultaron tener 1770 y 1573 habitantes respectivamente.

La misma Secretaría ha autorizado al Ayuntamiento de San Antonio de Cabezas para que desde el próximo año económico pueda cobrar la contribución industrial en el barrio de Vieja Bermeja de dicho término municipal con arreglo al cuadro de cuotas señalado á las poblaciones de quinta clase en virtud á que en el censo formado por el Gobierno Militar de esta Isla resulta tener 1871 habitantes.

LAS ELECCIONES EN COLON

En las elecciones efectuadas en Colón el día 16 del actual, obtuvieron mayoría de votos los individuos que á continuación se expresan:

Para Alcalde: Rafael de Armas y Nodal.

Para Tesorero Municipal: Víctor de Armas y Nodal.

Para Juez Municipal: Armando Göbel y Junco.

Para Concejales: Aurelio Andreu, Agustín Mederos, Ramón Aedo, Alejo Sotolongo, Julián Acuña, Arcadio de Armas, Generoso A. Molina, Francisco Caso, Francisco Trujillo, Juan A. González, José F. Martínez, José E. Martín, Oscar Aizpurua, Ramón Sánchez, Guadalupe Gutiérrez y Fermín Olivera.

PARA LOS MAESTROS

En sesión celebrada el viernes por el ayuntamiento de Cienfuegos fué aprobada una moción que presentó la junta de educación de aquella ciudad, referente á que se le concediera la cantidad de dos mil pesos para distribuirla entre los maestros más necesitados que irán á la universidad de Haward.

EL PADRE ACEVEDO

El jueves último embarcó para España su país natal, el Pbro. don Francisco Pérez Acevedo

Una numerosa comisión de Sras. y caballeros despidieron al apreciable sacerdote, que deja en Manzanillo imperecedero recuerdo de simpatía y respeto por las virtudes de que se halla adornado.

PASAJE GRATIS

La Empresa del Ferrocarril de Guantánamo ha concedido á los maestros y maestras de aquel término municipal, pasaje gratis á Caimanera en el viaje que tengan que emprender á los Estados Unidos ó á Santiago de Cuba para asistir á las conferencias que se proyectan.

PARTIDO UNIÓN DEMOCRÁTICA

Comité del Barrio de Guadalupe

Se anuncia por este medio á los vocales de este Comité, que en lo sucesivo las sesiones serán mensuales, citándose á domicilio, cesando por tanto las convocatorias mensuales.

El que suscribe, ruega al señor comandante del ejército libertador Antonio María León, se sirva participar á la Secretaría, Campanario número 95, su actual domicilio.

Habana 25 de junio de 1900.—El secretario, *Miguel M. Nogueras.*

NECROLOGIA

El antiguo y conocido vecino de esta ciudad y acaudalado propietario en la misma, Sr. D. Pedro Sueyras y Cabezas, ha pagado su tributo á la muerte, dejando sumidos en el más profundo dolor á su excelente esposa y numerosos hijos, no menos que á los que, conociéndole y tratándole, apreciaban sus prendas de carácter y rectos procederes.

Su entierro se efectuará mañana, miércoles, á las ocho de la misma, saliendo el cadáver de la casa mortuoria, San Ignacio, 136.

Descanse en paz y reciba su familia nuestro más sentido pésame.

—

La encantadora niña Ernestina María del Carmen, hija de nuestro apreciable amigo don Lucas Bonich y García, ha volado al cielo, su patria.

En la mañana de hoy recibieron cristiana sepultura en el Cementerio de Colón los restos de Ernestina.

En gloria esté.

Movimiento Marítimo

EL "ORIZABA."

Ayer, á las seis y media de la tarde, fondeó en puerto, procedente de New York, el vapor americano "Orizaba," conduciendo carga general y 41 pasajeros.

EL "MIAMI."

Procedente del puerto de su nombre, fondeó en bahía esta mañana el vapor americano "Miami," trayendo carga y 5 pasajeros.

EL "HORTENSINS."

El vapor inglés de este nombre entró en puerto esta mañana, procedente de San Vicente de Cabo Verde, en lastre.

EL "YUCATAN."

Conduciendo carga general y 75 pasajeros, fondeó en bahía en la mañana de hoy, el vapor americano "Yucatán," procedente de Veracruz y escalas.

EL "ARANSAS."

Con rumbo á Cárdenas salió ayer tarde el vapor americano "Aransas."

EL "DIANA."

Ayer tarde se hizo á la mar, con destino á Galveston, el vapor noruego "Diana."

GANADO

El vapor americano "Yucatán" importó de Veracruz para los Sres. Alonso, Jauma y Cª, 80 novillos, 138 vacas, 50 becerros, 3 caballos, una yegua y 2 mulas, y á la orden 55 reses.

Para los niños pobres

Suplico á las personas caritativas que remitan al Dispensario "La Caridad", algún poco de vino blanco, para preparar vinos medicinales, azúcar y cualquier otro donativo, seguras de que los niños pobres se lo agradecerán. Allí se dan consultas gratis todos los días á los niños pobres exclusivamente.

DR. M. DELFIN.

MERCADO MONETARIO

CASAS DE CAMBIO.

Centenes		á 6.28 plata
En cantidades		á 6.30 plata
Luises		á 5.00 plata
En cantidades		á 5.02 plata
Plata	83¾	á 83¾ valor.
Billetes	8¼	á 8½ valor.

Aduana de la Habana.

ESTADO DE LA RECAUDACIÓN OBTENIDA EN EL DÍA DE LA FECHA:

	Depósitos	Recaudación firme
Derechos de Importación		36994 43
Id. de exportación		379 65
Id. de puerto		1283 65
Id. de toneladas de arqueo travesía		410 38
Idem cabotaje		3 38
Atraque de buques de travesía		......
Idem cabotaje		20 90
Veterinaria		39 15
Multa		......
Id. de almacenaje		113 32
Embarco y desembarco de pasajeros		99 60
Derecho consular		......
Varios conceptos		42 85
Total $		3938[illegible] 71

Habana 25 de julio de 1900

¡Al Público!
Para calzar
BIEN,
COMODO
y BARATO
debe acudir en primer término á examinar las muestras y los precios que se exhiben públicamente en
EL PASEO
Obispo y Aguiar: T. 513.
C 45? Ab 1-78

Telegramas por el cable.

SERVICIO TELEGRAFICO DEL

Diario de la Marina.

AL DIARIO DE LA MARINA.
HABANA.

ESTADOS UNIDOS

[Servicio de la Prensa Asociada]

De hoy

Nueva York, junio 26.

EL *MEXICO*

Procedente de la Habana, de donde salió el sábado, á la una de la tarde ha fondeado esta mañana, temprano, en la Cuarentena, el vapor de la casa Ward, *Mexico.*

Londres, junio 26.

CHINA PIDE GOLLERÍAS

Es opinión general que las Potencias se han negado á acceder á lo solicitado por China, pidiendo que se suspenda el envío de tropas á la China hasta después de la llegada á Pekín del conocido hombre de estado chino, príncipe Li-Hun-Chang, que se encuentra desterrado en Cantón, y ha sido llamado recientemente á la capital china para encargarle del gobierno.

Chefú, China, junio 26.

LO QUE DICE UN JAPONÉS

Un torpedero japonés que acaba de fondear trae la noticia de que las fuerzas combinadas que salieron de Tacu para socorrer á los europeos, se encuentran en Tiensin, habiendo entrado en aquella ciudad el sábado, después de haber sufrido pérdidas insignificantes, y agrega que dichas fuerzas salieron el domingo para Pekin.

Londres, junio 26.

OTRA NOTICIA JAPONESA

Otra noticia, de origen japonés, dice que el vicealmirante Seymour, que salió de Tiensin el 10, al frente de la columna internacional, compuesta de mil setecientos hombres de todas nacionalidades, se encuentra prisionero en poder de los chinos.

Del mismo origen es la noticia de haber salido de Pekín el personal de las legaciones diplomáticas extranjeras, escoltado por fuerzas chinas; pero se ignora qué ha sido de é.

Nueva York, junio 26.

LOS VAPORES DE LA LINEA *PLANT*

Se da por segura la consolidación de las diferentes líneas de vapores de la casa *Plant* con la compañía de navegación de la costa oriental de la Florida (línea de Miami).

Londres, junio 26

INCERTIDUMBRE

Como nada se ha sabido desde el día 12 del actual, ni directa ni indirectamente, acerca de lo que ocurre en las Legaciones de Pekín, y del paradero del vicealmirante Seymour, no siendo las noticias de orígen chino, aumentan los temores de que hayan ocurrido en la capital del Celeste Imperio tremendas desgracias. Se dice que hay trescientos sesenta mil soldados chinos alrededor de Pekín.

Londres, junio 26.

LAS BAJAS DE LOS RUSOS EN TIENSIN

Dícese que los rusos han tenido ciento cincuenta muertos y trescientos heridos al tratar de socorrer la ciudad de Tiensin.

Chefú, junio 26.

CERCADOS

Circula aquí la noticia de que el vicealmirante Seymour y el personal de las Legaciones diplomáticas de Pekin se encuentran cercados por los chinos á dieciocho kilómetros de Tiensin.

UNITED STATES

ASSOCIATED PRESS SERVICE VIA.

Nueva York, junio 26.

S. S. "MEXICO"

COMBINED FORCES

Ward's line steamer *Mexico* which sailed from Hanana last Saturday has reached the New York Quaratine Station early this morning.

CHINA WANTS TIME TO HAVE ITS OWN WAY

London, England, June 26th.—The Powers so it is understood, have refused to grant the request made by China asking for delay in sending their Troops to China, until Prince Li-Hung-Chang, now in Canton and which has been recently restored to favor, reaches Pekin and assumes control of affairs.

ENTERED TIEN-TSING WITH SMALL LOSS

Chefoo, China, June 26th.—A Japanese Torpedoboat just arrived, reporst that the Combined Forces which went to the relief of the Europeans besieged in Tien-Tsing by Chinese Regulars, under Chinese Prince Tuan, have entered that City on last Saturdry after sustaining a small loss and that they have started on Sunday for Pekin.

IT IS JAPAN'S TURN NOW

London, June 26th.—Another Japanese report says that British Vice-Admiral Seymour which started on the 10 h. from Tien-Tsing, at the head of 1 700 men from all Nations, to go to the relief of the Foreing Legations in Pekin, is now a prisioner in the hands of Chinese.

According to the same report the Foreign Diplomats at Pekin have left the Chinese Capital being guarded by Chinese Soldiers, their whereabouts wholly unkown.

PLANT AND EAST COAST LINES CONSOLIDATED.

New York, June 26th.—It is announced that the *Plant and The East Coast Steamship Lines* have been consolidated

NOTHING HEARD DIRECTLY SINCE THE TWELFTH.

London, June 26th.—As nothing has been heard either directly or indirectly about the Foreign Legations in Pekin or about Vice Admiral Seymour, since the 12th. instant, except news coming from Chinese sources. the fears entertained about their whereabouts grow that there may be a nameless horror in Pekin. It is announced that there are three hundred and sixty thousand Chinese Troops around Pekin.

RUSSIANS CASUALTIES IN TIEN-SING.

London, June 26th.—It is reported that one hundred and fifty Russians were killed and three hundred wounded in Tien-Tsing.

SEYMOUR AND THE DIPLOMATS FROM PEKIN SURROUNDED.

Chefoo, June 26th.—It is said that British Vice Admiral Sir M. Culme Seymour and the Foreign Diplomats from Pekin are now twelve miles from Tien-Tsing where they are surrounded by Chinese.

Tacon Coffee House

TO DAY ICE CREAMS

Orange freeze	$ 0.25
Neapolitan	0.25
Tortonis	0.25
Chocolate Cake	0.25
Cream of milk. Ice cream	0.20
Vainilla	0.20
Chocolate	0.20
Arlequin	0.20
Strawberry	0.15
Guanabana	0.15
Lemon	0.15
Anon	0.15

c 925 14-12

BIBLIOGRAFIA

Se nos han enviado los siguientes cuadernos:

"Recurso de revisión" interpuesto por las empresas de ferrocarriles de esta isla contra la resolución del Gobernador Militar de Cuba, declarando que están obligadas á pagar á los municipios la contribucion territorial por los edificios destinados á la explotación".

"Exposición" de las compañías ferrocarrileras de esta isla, sosteniendo el sistema de tributación industrial actual, o sea la base del tanto por ciento sobre las utilidades.

Ambos folletos están escritos en los idiomas castellano é inglés.

BASE-BALL

PREMIO DE LA LIGA CUBANA

Una nueva victoria alcanzó ayer el club carmelita *San Francisco* sobre su contrincante el *Cubano*, haciendo ambos un bonito é interesante juego á pesar de las deficiencias que en algunas decisiones demostró el *Umpire* y que dió lugar á reclamaciones de los jugadores.

El juego dió un resultado de cinco carreras por cuatro, anotando los *players* carmelitas, dos *hits* de tres bases y cinco de una, contra uno de dos bases y nueve de una que realizó el club tricolor.

En el transcurso del *match* el *San Francisco* cambió de *pitcher* por tres veces, mientras que el adversario solo empleó la batería Rodríguez Molina.

He aquí la anotación por entradas:

San Francisco: 0 1 2 0 0 0 0 2 0—5.
Cubano .... 0 0 0 0 1 1 2 0 0—4.

Errores: *San Francisco* 4, *Cubano:* 8.
Strouckouts: *San Francisco* 7, *Cubano* 1.

—

El próximo desafío corresponde nuevamente á ambos clubs.

Sección de Interés Personal

¡QUÉ SERA?

Dícese que uno de los días de la semana próxima pasada y á petición de un comerciante de esta Plaza, se ha levantado un acta notarial respecto á los intereses de una menor de Candelaria; á esto preguntamos otra vez:

—¡Qué será?

3945 P 1t-26

Sección Mercantil.

VAPORES DE TRAVESIA

SE ESPERAN

Jun. 27 Habana: Nueva York.
.. 28 León XIII: Veracruz y esc.
.. 29 Catalina: N. Orleans.
.. 30 M. M. Pinillos: Barcelona.
Julio 2 Olivette: Tampa y esc.
.. 2 Ciudad de Cadiz: Cadiz y esc.
.. 2 Miguel Jover: Barcelona.
.. 2 Seguranca: New York.
.. 2 Vigilancia: Veracruz.
.. 3 Alfonso XIII: Coruña y esc.
.. 3 La Navarre: Coruña y esc.
.. 3 J. Jover Serra: Barcelona y escalas.
.. 4 México. New York.
.. 4 Leonora: Liverpool y esc.
.. 4 Chereskia: Hamburgo y esc.
.. 6 Widdrington: Mobila.
.. 7 Martin Saénz: New-Orleans.
.. 12 Pioner: Mobila.

SALDRAN

Jun. 27 Yucatán: New York.
.. 28 Miguel Jover: Canarias y esc.
.. 30 Catalina: Coruña y esc.
.. 30 Habana: N. York.
.. 30 Leon XIII: Cadiz y esc.
Julio 2 Olivette: Cayo Hueso y Tampa.
.. 3 Seguranca: Veracruz y esc.
.. 3 Vigilancia: New York.
.. 3 Miguel Jover: Barcelona y esc.
.. 3 La Navarre: Veracruz.
.. 4 Alfonso XIII: Colon y esc.
.. 5 Chereskia: Hamburgo y esc.
.. 6 Ciudad de Cadiz: Veracruz.
.. 7 México: New York
.. 8 Martin Saenz: Canarias y esc.

VAPORES COSTEROS

SE ESPERAN

Julio 1 Antinógenes Menendez, en Batabanó, procedente de Cuba y esc.
.. 8 Reina de los Angeles, en Batabanó procedente de Cuba y esc.

SALDRAN

Jun. 28 Reina de los Angeles, de Batabanó para Cienfuegos, Casilda, Tunas, Júcaro, Manzanillo y Cuba.
Julio 5 Antinógenes Menéndez, de Batabanó para Cienfuegos, Casilda, Tunas, Júcaro, Manzanillo y Cuba.

ALAVA, de la Habana, los miércoles á las 6 de la tarde para Sagua y Caibarién, regresando los lunes.—Se despacha á bordo.—Viuda de Zulueta.

GUADIANA, de la Habana los sábados á las 5 de la tarde para Río del Medio, Dimas, Arroyos, La Fé y Guadiana.—Se despacha á bordo.

PUERTO DE LA HABANA

Entradas de travesía

Día 25:

De N. York en 4 días vap. am. Orizaba, capitan Leighton, trip. 71, tons. 3496, con carga general y pasajeros, á Zaldo y cp.

Día 26:

De Miami vap. am. Miami, cap. Delano. trip. 42 tons. 1749, con carga, correspondencia y pasajeros. Zaldo y cp.
—San Vicente de C. Verde en 14 días vap. ingr. Hortensins, cap. Clegg, trip. 41, tons. 3475, en lastre á J. B. Icollis y cp.
—Veracruz y Progreso en 4 días vap. am. Yucatan, cap. Robertson, trip. 71, tons. 3525, con carga general y pasajeros, á Zaldo y cp.

Salidas de travesía

Día 25:

Para Cardenas vap. am. Aransas, cap. Hopner.
—Galveston v. p. nor. Diana, cap. Stoits.

Día 26:

—Miami vap. am. Miami, cap. Delano.

MOVIMIENTO DE PASAJEROS

LLEGARON

En el vap. am. ORIZABA:

De N. York: Sres. Emilio Sabourín—José Carbonell—Luis y Carlos Marquez—Carlos Alvarez—Charles P. Russel—J B Rea—C. Stevenson—J Gabarde—David C. Reid—Manuel y Adriano Troncoso—John Clemente—E A. Gardner—A. Samia—Mary Samia—M Alfonso Esmeralda—Martin Stamf rth—L. B. Javer—Rosa P. de Escalante—Luis Escalante—Enrique M. Arostegui—A. Molina—Arturo Zubila—Agustin Cámara—Adriana Cámara—G. Mairaud—M Mairaud—F. A. Salteria—Rosa Chisholm—John Russell—Alice Bingham—Robert Kinnedy—F. C. Cornish—William R. Andres.

En el vap. MIAMI, de Miami:

Sres Claude Roberts—E. A. Pérez—M. Pérez—J Padrón—C. Santana.

SALIERON:

En el vap. am. OLIVETTE:

Para C. Hueso y Tampa:

Sres. Gil Furnier—F. G. Gato—Francisco Camellon—W. Ska f—Julian Rey—José Martínez—Manuel Farrago—R D. Murray—Benito Vazquez.

VAPORES CORREOS
de la Compañía Trasatlántica
ANTES DE
ANTONIO LOPEZ Y Cª

EL VAPOR
León XIII
capitán GOMEZ.

saldrá para
New York, Cádiz,
Barcelona y Génova

el día 30 de Junio á las 4 de la tarde llevando la correspondencia pública.

Admite pasajeros y carga general incluso Tabaco para dichos puertos.

También admite pasajeros para París con billete de ida y vuelta comprendiendo éste el viaje por ferrocarril entre Barcelona y París, y vice-versa.

Los billetes de pasaje, sólo serán expedidos hasta las doce del día de salida.

Las pólizas de carga se firmarán por el consignatario antes de correrlas, sin cuyo requisito serán nulas.

Se reciben los documentos de embarque hasta el día 28 y la carga á bordo hasta el día 29.

NOTA. —Esta Compañía tiene abierta una póliza flotante, así para esta línea como para todas las demás, bajo la cual pueden asegurarse todos los efectos que se embarquen en sus vapores.

Llamamos la atención de los señores pasajeros hacia el artículo 11 del Reglamento de pasajes y del orden y régimen interior de los vapores de esta Compañía, el cual dice así:

"Los pasajeros deberán escribir sobre todos los bultos de su equipaje, su nombre y el puerto de destino, con todas sus letras y con la mayor claridad"

La Compañía no admitirá bulto alguno de equipaje que no lleve claramente estampado el nombre y apellido de su dueño así como el del puerto de destino.

De más pormenores impondrá su consignatario M. Calvo, Oficios núm. 28.

✝

E. P. D.

D. Pedro Sueyras y Cabezas

HA FALLECIDO

DESPUES DE RECIBIR LOS SANTOS SACRAMENTOS

Y dispuesto su entierro para las ocho del dia de mañana, los que suscriben, esposa é hijos, ruegan á las personas de su amistad encomienden su alma á Dios y se sirvan concurrir á la traslación de sus restos desde la casa mortuoria, San Ignacio 136, al Cementerio de Colón, por cuyo favor le vivirán agradecidos.

Habana, 26 de Junio de 1900.

Francisca Robert de Sueyras.—Josefina, Juan, Francisca, Pedro, Manuel, Teresa, Amparo, Cármen, Andrés y Luis Sueyras y Robert.

No se reparten esquelas.

.... 1-26

ENTRE PAGINAS

Una hoja de mi Almanaque

Junio **26** Martes

Conmemórase hoy un suceso memorable en la historia del descubrimiento y conquista de América: el asesinato de Francisco Pizarro, el terrible caudillo que sojuzgó, con un puñado de hombres, el poderoso imperio de Atahualpa. Dos meses hacía que el fundador de la ciudad de Lima había hecho pagar con la vida á Almagro, su compañero en aquellas gloriosas aventuras, su traición, cuando uno de los oficiales de éste, sediento de tomar venganza de aquella muerte, organizó una conjura que dió por resultado la muerte del invicto caudillo que tantas páginas de gloria escribió con la punta de su espada.

Fué el domingo 26 de junio de 1541 el dia elegido por los conpirados para realizar su inicuo intento. Lucha bien desigual,—dice Quintana en sus *Vidas de españoles célebres*, al dar cuenta de este suceso:—de una parte, un viejo de mas de sesenta años, dos hombres y dos muchachos; y de la otra, diez y nueve soldados robustos y valientes, á quienes la misma atrocidad y desesperación aumentaba la fuerza y la osadía. Peleó, sin embargo, contra ellos Pizarro y les resistió la entrada en la habitación en que fué sorprendido por los conjurados con una destreza y un esfuerzo digno de sus mejores tiempos y de sus antiguas proezas.

—¡Qué desvergüenza es ésta! ¿Por qué me quereis matar? ¡A ellos, que traidores son! —clamaba el héroe, mientras que los conjurados gritaban:

—Ea! muera; que se nos pasa el tiempo.

Y diciéndose injurias y dándose cuchilladas, continuaba la mortal refriega, sin conocerse ventaja de una parte y otra, hasta que Juan de Rada, dando un empellón á su compañero Narvaez, le echó encima de Pizarro, para que mientras se ocupase en herirle pudieran los demás acometerle. Cayeron por tierra los defensores del terrible guerrero, y aun se defendía éste, fatigado, sin aliento y desangrado, cuando una herida que recibió en la garganta le hizo caer al suelo, donde mientras pedía confesión, uno de los asesinos, dándole rudo golpe en la cabeza, lo remató.

Así murió el indómito caudillo cuyo brazo seguzgó el vasto imperio del Sol. No he de escribir su apología ni la historia de sus proezas.

Nueve años se cumplen hoy del dia en que la ciudad de Lima celebró con extraordinaria pompa el 350º aniversario de ese suceso y la entrega al Concejo de la Ciudad, por el cabildo eclesiástico, de las venerandas cenizas del héroe español. Y en ese acto, el Dr. D. Aurelio Fuentes, presidente de una de las comisiones de la Municipalidad limeña, pronunció elocuentísimo discurso, cuyos son estos párrafos:

"Ocuparse en los hechos de D. Francisco de Pizarro, muerto hace trescientos cincuenta años, sería tarea inútil, porque basta citar el primordial de su vida para que todo el mundo reconozca su grandeza.

Pizarro supo hacerse grande para la historia y nos legó la civilización y la religión, que hoy son el timbre más glorioso de la nación peruana. Los medios que para ello empleara no nos toca apreciarlos.

Querer juzgar á los que la noble tarea de dar gloria y lustro á la corona de España se impusieron, sometiendo sus actos al crisol del progreso, siempre creciente, sería aventurarse á tildar también de bárbaros á los que en otro orden de cosas no previeron tampoco las grandes conquistas que la humanidad había de realizar en nuestro siglo. Cada hecho y cada hombre deben ser juzgados segun la época en que éste vivió y en la que aquél se verificó.

Vemos nosotros en estos restos los despojos del fundador de la ciudad de Lima, del que colocó también la primera piedra de este augusto templo, dando así pruebas de su inquebrantable celo por hacer, no solo una ciudad, sino una ciudad católica, digna de la corona de Castilla, y dando también prueba de lo que puede el valor cuando va unido á la fe.

La nación generosa y noble que en otra época mirase á nuestro pais como parte componente de sus vastos dominios, verá gustosa que no renegamos de nuestro origen, y que no sólo le proclamamos, sino que aún decimos que es honroso para nosotros tributar hoy justo homenaje al que, sin rehuir sacrificios ni privaciones, puso la primera piedra de la ciudad de Lima y sentó las bases en los paises de América de la verdadera fe y de la civilización del viejo mundo.

Tardío acto de justicia, pero prueba evidente de que la actual Municipalidad de Lima ha tenido en cuenta su deber. Sea el reconocimiento de este vínculo de sangre y de este vínculo histórico un nuevo motivo para que la nación española vea la justicia con que sus antiguos hijos proceden para con la que antaño fué la madre patria."

A este discurso respondió el ministro plenipotenciario de España, don Emilio Ojeda, con estas palabras:

"La solemne ceremonia organizada por esta honorable Municipalidad, las palabras que acaba de pronunciar el digno presidente de su Comisión, empeñan la gratitud de España, siempre atenta y sensible á las muestras de afecto que le manifestáis.

No yo soy apto, ni de serlo, podria, en mi calidad de representante de aquellos poderosos Monarcas que en vida representó tan bien el caudillo cuyos restos honramos hoy, hacer su panegírico ni juzgar sus actos. Tócame á mí tan solo regocijarme con vosotros, y en brevísimas frases, por lo que este acto solemne significa en la historio de las relaciones entre el Perú y su antigua metrópoli.

En efecto; por la primera vez, desde hace tres siglos y medio, agrúpanse peruanos y españoles en derredor de los manes del ilustre fundador de Lima, confundidos en un mismo profundo sentimiento de gratitud y admiración.

¿Es esto acaso efecto fortuito de una casualidad? ¿Por qué se suceden en estos últimos años tantos y tan repetidos testimonios de aproximación entre vuestra patria y la que lo fué un dia vuestra, y es y será siempre solícita y afectuosa hermana? ¿Por qué habeis acogido y acogéis siempre con la mas afectuosa cordialidad el mensaje de confraternidad y de concordia que, á nombre del soberano y del pueblo español os traje? ¿Acaso en esa espontaneidad con que tendemos hoy unos hacia otros nuestros brazos, habrá que reconocer la influencia de personalidad determinada, de frío cálculo ó de sórdidos intereses? No, señores; en este renacimiento, tan lózano como incontrastable, del antiguo afecto que debió siempre unirnos, hay algo más que una acción personal ó que un programa político. Hay la lenta cristalización, á través de los siglos, de una idea, de una aspiración sublime que, á manera de gota de agua que cae constante y paulatinamente en suelo propicio, forma esas estalactitas con que la naturaleza nos asombra, y hoy se presenta ante nosotros deslumbrante, con toda la fascinación de la fe y de la esperanza consoladora en los altos destinos de nuestra raza.

Así, pues, señores, al renovaros las gracias en nombre de España por esta última muestra que me dais de las simpatías que mi misión os inspira, al dároslas también en mi propio nombre por el impulso que os lleva lógica ó insconscientemente á asociar mi persona á todos los actos de vuestra vida pública, como si reconociéssis en el ministro de España, á uno de los lares queridos del hogar peruano, me permito tan sólo recordaros que el cuadillo que levantó este vigente templo en grandioso homenaje al Dios de nuestros padres, el que guió sus pasos hacia este hermoso suelo, el que os dejó como patrimonio y ejemplo de fortaleza la más asombrosa epopeya de los tiempos medernos, os ha logrado así los mas valiosos elementos que constituyen la verdadera grandeza y vitalidad de los pueblos con la trasfusión en vuestras venas de aquella sangre generosa que peruanos y españoles estamos siempre dispuestos á verter por nuestro Dios, por nuestra patria y por nuestra honra."

Ni una palabra mas.

REPORTER.

EL TEATRO ESPAÑOL

BALART, DIRECTOR ARTÍSTICO.

El distinguido redactor de *El Español* señor Blanco Belmonte publicó en aquel estimado colega un artículo de información literaria en el que se anuncia que el señor Berriatúa, nuevo concesionario del teatro Español, había visitado al poeta de "Dolores" para ofrecerle, en términos tan delicados como correctos, la dirección artística del clásico coliseo.

El insigne crítico aceptó gustosamente el ofrecimiento.

—No soy—dijo—ni autor, ni actor, ni empresario; tengo absoluta independencia para proceder, un criterio será completamente desapasionado y ajeno á prejuicios, ni he de pasar deudas de gratitud, ni he de vengar agravio alguno.....

Propónese el escritor ilustre examinar á conciencia las obras y juzgarlas con la imparcialidad que informó siempre sus trabajos de crítico. Limitaráse á aconsejar sin imponer nunca su opinión.

"Es más que probable—añadió—que tropiece con dramas muy literarios, pero poco teatrales, ó con comedias muy "de público" pero de escaso mérito literario, Cuando esto ocurra expondré á la empresa lisa y llanamente su opinión y la dejaré en libertad de que represente ó no la obra. Mi papel antes que de censor, estimo que debe ser de consejero; en interés de todos, autores, actores y empresarios, está el no estrenar engendros ni rechazar producciones que merezcan ser conocidas."

Quiere tabién el señor Baralt acabar con prácticas viciosas que de antiguo vienen influyendo desfavorablemente en la representación de obras dramáticas. No permitirá que las obras se representen sin que sean debidamente ensayadas y sin que los actores tengan perfectamente estudiados y aprendidos sus papeles. En este punto su ideal es que los últimos ensayos se hagan sin necesidad de apuntador.

No es partidario de que en la temporada se estrenen las obras cada ocho días. Con dos ó tres nuevas y las de repertorio, puede realizarse una brillante y provechosa campaña.

El nuevo director del teatro Español intervendrá en el reparto de las obras.

"Es absurdo—dijo—que la importancia del papel se mida por cuartillas ó por pliegos y que el protagonista sea siempre el primer actor ó la primera actriz, aunque la obra no encaje en sus facultades."

Por último tiene noticia de los artistas que la empresa ha contratado hasta la fecha y que son las señoritas Matilde Moreno y Asunción Echevarría y los señores Fuentes y Sánchez de Castilla, y estos elementos le complacen sobremaneras.

"Me halaga—terminó—que sean jóvenes los primeroe actores. La juventud es prenda de trabajo. La ambición noble y honrada, el deseo de nombre y el afán de gloria pueden mucho....."

LA EXPOSICION DE PARIS

PALACIO DE LOS EJÉRCITOS DE MAR Y TIERRA.

Exposiciones como la Universal de Paris parece debieran ser la fiesta del trabajo, del saber, del progreso y de la fraternidad humana, y que no debieran tener cabida en ellas más que las artes de la paz. Así sería, si los ya celebrados adelantos de la civilización borrasen de la tierra las causas de discordia y de conflictos que son inherentes á la física naturaleza del hombre. La paz universal, que á fines del siglo pasado proclamaba el filántropo abate Bernardino de Saint-Pierre, merece, al terminar el siglo XIX, la misma calificación que se le dió entonces: es el "sueño de un hombre de bien."

Por eso en todas las Exposiciones de París hemos visto, al lado de los perfeccionamientos de las artes de la paz, los adelantos también de las artes de la guerra.

Ahora, esta sección está instalada con gran amplitud. Bajando por el Sena y fijándose en su orilla izquierda, después de la magnífica serie de palacios que forman la llamada calle de las Naciones, vemos en el muelle un vastísimo edificio, sobre cuyo cuerpo central, en elevados mástiles, ondean los pabellones de todas las naciones. Esta construcción se titula Palacio de los Ejércitos de mar y tierra, y en su interior hay grandes departamentos destinados á las diferentes naciones que toman parte en la Exposición.

El visitante verá en ellas una especie de resúmen ó specimen de todos los ejércitos europeos, un cuatro brillante y espléndido, pero triste para el hombre pensador, de lo que es la Europa Armada al terminar el siglo XIX y al siglo XX.

Pero de seguro que el que quisiera estudiar allí la potencia militar de cada nación, encontraría grandes dificultades para formar juicio, porque este es un juego en que á los gobiernos no les conviene "enseñar las cartas" á los otros jugadores. Es decir, que esta sección resultará más aparatosa que instructiva. Decimos resultará, porque se halla atrasadísima. Según nos dicen de París, hasta ahora no solo está terminada la instalación de los uniformes del ejército alemán, y aún no se ha abierto al público. Para hoy ó mañana se esperaba que se abriría la galería de los uniformes franceses, que resultará magnífica, viéndose en ella el equipo de las tropas de la nación vecina en todas las épocas de su historia, tan rica en glorias militares.

ESPAÑA

LOS CATALANES SATISFECHOS

Lo conseguido por el Fomento del Trabajo Nacional.--Discursos entusiastas.--Votos de gracias á gracias á gracias.--Relación detallada de las mercancías otorgadas

Barcelona 6 (7-23 *n.*)

La Comisión del Fomento del Trabajo Nacional que fué á Madrid, acaba de dar cuenta ante las Juntas consultiva y directiva del resultado de sus gestiones.

Se han pronunciado varios discursos, reinando gran entusiasmo.

Por unanimidad se acordó un voto de gracias por el acierto con que ha procedido dicha Comisión, y otro, muy expresivo, á la reina regente, al presidente del Consejo y á los demás ministros, que les han otorgado cuanto solicitaban.

Varios individuos de ambas Juntas se dirigen en este momento á la capitanía general para hacer presentes dichos acuerdos al capitán general.

Para que puedan apreciarse las concesiones que ha hecho el Gobierno á Cataluña, he aquí los asuntos resueltos satisfactoriamente por la Comisión del Fomento del Trabajo Nacional, que fué recientemente á Madrid:

DE LA PRESIDENCIA DEL CONSEJO DE MINISTROS

Creación del Banco de Exportación

Estudiar la manera de poder consignar en el presupuesto un auxilio en forma de subvención durante un período de años, ó bien asegurar por igual término un interés al capital.

DEL MINISTERIO DE HACIENDA

Prórroga para la circulación de tejidos y demás con las actuales marcas.

Concesión del establecimiento del marchamo comercial nacional.

Manera de facilitar la importación de cueros en bruto y salados.

DEL MINISTERIO DE LA GOBERNACIÓN

Consultar con el Fomento del Trabajo Nacional el reglamento sobre accidentes del trabajo.

Establecimiento de un lazareto en el puerto, apropiado y económico.

Deslinde de la intervención de los directores de Sanidad en las Juntas de puertos.

Facultades para el exámen en las provincias marítimas, en lugar de ser en Madrid, para el ingreso facultativo en el cuerpo de médicos civiles para la Marina.

DEL MINISTERIO DE ESTADO

Concedido abrir negociaciones con Suiza para modificar algunas cláusulas del convenio comercial vigente, para que no continúen perjudicadas distintas industrias.

Continuar interrumpidas las negociaciones con el Brasil para el convenio del Tratado comercial.

DEL MINISTERIO DE AGRICULTURA, INDUSTRIA, COMERCIO Y OBRAS PUBLICAS.

Se han concedido reales órdenes resolviendo distintos expedientes de la Junta de Obras del Puerto, referentes á la reducción de arbitrios para la misma en un 25 por 100.

Autorización para emitir un empréstito para la urbanización de terrenos lindantes con el depósito comercial.

Concurso para ascensores de montacarga del mismo y otras varias obras.

Un real decreto autoriza dicha mencionada Junta con espíritu descentralizador para rebajar proporcionalmente, según convenga, las tarifas de transporte por las vías del puerto.

Formular el reglamento conveniente á este servicio.

Autorizar asimismo para aprobar un reglamento nuevo de depósito comercial, servicio de grúas del puerto y tarifas de percepción, dando solo cuenta al ministerio, y para rebajar dichas tarifas cuando lo consideren conveniente.

En dicha real orden se establece que los acuerdos de la referida Junta respecto á estos particulares, serán ejecutivos diez días después de publicados en el *Boletín Oficial* de la provincia, si no acuden en alzada algunos de los vocales de la citada Junta, siendo firmes treinta días después si respecto á los recursos no hubiese recaido resolución.

Supresión del doble envase de madera para el transporte de carburo de calcio.

Montaje por cuenta del Estado de las instalaciones españolas en París.

DEL MINISTERIO DE INSTRUCCIÓN PÚBLICA.

Real orden solicitando informe y consejo del Fomento del Trabajo Nacional para los establecimientos de Enseñanzas Industriales en esta ciudad con arreglo á los progresos modernos.

Aclaraciones sobre el reciente decreto creando escuelas para obreros en fábricas y talleres.

Como todas estas concesiones pueden interesar á otras provincias, especialmente á las fabriles y marítimas, las telegrafío íntegras.

Contra el empréstito.

Castellón 6 (5 *tarde.*)

Entre los suscriptores al empréstito que se hizo anteayer en esta sucursal del Banco, existe gran disgusto por la forma abusiva en que aquel se hizo en Madrid, según dice la prensa.

Se quejan de que á los banqueros madrileños se les consintiera aumentar la suscripción después de darles á conocer el resultado obtenido en las provincias, y de que se les aceptaran los aumentos después de trascurrir las horas marcadas para el cierre.

Me han visitado muchos con objeto de que haga público el justificado disgusto aquí, donde todos suscribieron la cantidad que deseaban ingresar y que el prorrateo reducirá excesivamente.

Un corredor de comercio de ésta ha telegrafiado al ministro pidiendo se amplíe el empréstito á beneficio de los suscriptores de menor cuantía.

EN BILBAO.

Bilbao 9 (10 *noche.*)

Causado mal efecto la forma en que se hará el prorrateo del empréstito.

Hoy se murmuraba mucho entre los bolsistas y concurrentes al Boulevard.

El artículo que *El Liberal* llegado hoy aquí dedicaba al empréstito, fué muy elogiado.

EN BARCELONA

Barcelona 9 (10 *noche.*)

El Diario del Comercio publica un artículo titulado *La tramoya del empréstito*, que ha sido comentadísimo en los círculos financieros, pues se demuestra en él con datos irrefutables que dicha operación de crédito resulta ruinosa para el país, resultando beneficiados unos cuantos banqueros amigos del Gobierno y verdaderas sanguijuelas del Tesoro público.

DIVORCIO.

En el convenio de separación de bienes y cuerpos realizados por los infantes D. Antonio y Dª Eulalia, han sido consignados todos los extremos relativos á la situación en que habrán de quedar los hijos de los cónyuges, así como también cuanto se relaciona á alimentos, aseguramiento de dote y demás relaciones económicas del matrimonio.

Para resolver las diferencias ó dudas que puedan surgir en cualquier momento respecto á la interpretación ó cumplimiento de aquel convenio, ha sido nombrado árbitro el Sr. Sagasta.

EL CATALANISMO

Un artículo de "La Publicidad."—Asperezas suavizadas—Intervención de Comillas—El nuevo periódico — Proyectos — El obispo Morgades.

Barcelona 7 (2-40 t.)

Confirmando cuanto telegrafié hace días, dice *La Publicidad* que los elementos afectos á *La Veu de Catalunya* han suavizado sus asperezas con el poder central; que en este asunto anda, como intermediario, el marqués de Comillas, y que en ciertas esferas donde se ejerce influencia sobre las cuestiones de política nacional, los elementos jesuíticos, que manejan los hilos detrás de la cortina, se han convencido, gracias al citado personaje, de la conveniencia de estrechar sus relaciones con los elementos clericales, llámense como se llamen, porque siempre serán un factor importantísimo, que se pondrá del lado de sus aficiones en momentos determinados y enfrente de cualquier movimiento revolucionario.

Sigue diciendo *La Publicidad* que pronto aparecerá *La Veu de Catalunya* con otro título, y que en las próximas elecciones municipales se reservarán varias concejalías para los elementos dispuestos á seguir la política que se está amasando. Si se consigue llegar á una inteligencia, se nombrará un alcalde neutro, que no tenga prejuicios contra los elementos citados y que siga las instrucciones del Gobierno.

Según parece, sirvió para suavizar asperezas la fiesta celebrada hace días en un palacio muy conocido de esta capital.

Se asegura que hay dinero para fundar un diario en Madrid que defienda el regionalismo de distintas provincias de España, uno de cuyos principales accionistas es el marqués de Comillas.

Termina diciendo el colega que los reaccionarios hacen esfuerzos inauditos para defender sus privilegios.

Lo que no dice *La Publicidad*, acaso por ignorarlo, es que el único que se muestra intransigente negándose á entrar en componendas, es el obispo Morgades, quien en manera alguna quiere transigir, para no verse obligado á ir á Madrid á dar gracias á los que le regalaron la mitra que hoy ciñe.

El sucesor de "La Veu"—Su programa—Su regionalismo—Contra el empréstito.

Barcelona 7 (9 n.)

Esta noche se ha publicado el primer número del *Diari de Catalunya*, sucesor de *La Veu*, que se distingue de su antecesor por la mansedumbre.

En el artículo de entrada se dirige á sus suscriptores diciendo, entre otras cosas, que en las presentes difíciles circunstancias le preocuparán las cuestiones económicas, administrativas, políticas, industriales, agrícolas y mercantiles, que son las que preocupan á la opinión pública. Respecto á su criterio político, dice que viene á trabajar por una idea que es la esperanza de salvación del país: idea de paz y de armonía, idea de expresión y de fraternidad con todas aquellas personas de buena voluntad, sean de donde sean y hablen como hablen, mientras se propongan buscar sinceramente el bien de España por el buen camino.

Añade que profesa las ideas regionalistas proclamadas por la ciencia política moderna, ideas que en vez de ir contra la unidad de España "deseada verdaderamente por nosotros—dice—más que nadie"—tienden, por el contrario, á afianzarla y consolidarla, aspirando á que sea la suprema expresión, no de la mera unidad exterior, sino de la interna é íntima de todos los elementos geográficos y étnicos que concurrieron á formar la nación española, y que hoy la integran. "Menéndez Pelayo—dice después—lo proclamó así en ocasión solemnísima, dirigiéndose á la regente, afirmando que la unidad de los pueblos es una unidad orgánica viva, y no puede ser la ficticia que la verdadera unidad de la muerte." "Nuestras doctrinas—termina diciendo—no van, pues, á deshacer esta unidad, sino á esforzarla, á fortificarla todavía más."

En cambio, el *Diari de Catalunya* publica un valiente artículo contra el empréstito, calificándolo de farsa con la cual quieren engañarse los mismos que la han llevado á cabo. Con victorias como estas, de que tanto se vanaglorian los ministeriales, los pueblos se hunden.

ACEITE DE LUBRICAR
MARGA
ECLIPSE
DE THE WEST INDIA OIL REFG. Co.
para cilindros, máquinas, locomotoras y fijas, guijos, coronas, centrífugas, dinamos; y pasta lubricadora para carros todo de clases superiores y precios reducidos.
De venta en todas las ferreterias y en el escritorio de
Conill & Archbold
TENIENTE-REY 71. HABANA.
c 836 Jn

AGUAS
OXIGENADA Y VICHY
EN SIFONES.
Agua Oxigenada: insustituible en las malas digestiones, en las convalecencias penosas y para evitar los vómitos á las embarazadas.
Agua de Vichy: nadie ignora sus inmejorables resultados en casi todas las afecciones del aparato digestivo, del hígado, de los riñones y vegiga.
Se sigue fabricando el AGUA CARBONICA con arreglo á las últimas prescripciones científicas.
Todas se sirven á domicilio,
Crusellas, Rodríguez y Comp.
Cuarteles 9: Teléf. 439.
837 ad 13-1 Jn

AVISOS

Gran "Café de Tacón"
HELADOS DE HOY

Naranja Glacé	$ 0'25
Napolitanos	0'25
Tortonis	0'25
Chocolate bizcochado	0'25
Mantecado	0'20
Vainilla	0'20
Crema de chocolate	0'20
Arlequín	0'20
Fresa	0'15
Guanábana	0'15
Mango	0'15
Limón	0'15
Melón	0'25
Zapote	0'15

c 931 4a-22

FOLLETIN 61

EL ÍDOLO

NOVELA CONTEMPORÁNEA

ORIGINAL DE E. GARCIA LADEVESE

(Esta novela, publicada en edición de lujo, y con primorosas láminas en la *Biblioteca Universal* de los Sres. Montaner y Simón, de Barcelona, se halla de venta en la librería de D. Luis Artiaga, San Miguel, 3.)

(CONTINÚA)

—¡Ah! ¡Es su secreto!

—¿Su secreto?..

—Y de los que lo ayudan. Yo me he enterado de lo que sé casi por un milagro.. Más se me figuraba que quizás sabría usted alguna cosa de ese atrevido proyecto..

—¿Quién? ¿Yo? ¡Explíquese!

—Medios de conocerlo acaso no le faltan.. Es una idea mía..

—¿Qué medios son esos? No adivino.

—Si usted me prometiese completa reserva..

—Se la prometo..

—¿Completa?

—Absoluta.

—Sería necesario que nadie supiera jamás que la indicación había partido de mí.

—No lo sabrá nadie.

—¿Palabra de honor?

—¡Palabra de honor!

—Pues bien: yo estoy en la idea de que Fernando Mendívar, su yerno de usted, no ignora del todo ese plan.

—¿Cómo?

—No estoy cierto de ello, no lo juraría; pero mi impresión es que no lo ignora.

—¿Cree usted posible?..

—Tiene usted manera de salir de dudas.

—¿Cuál?

—Ir á buscarlo, si sabe usted donde se halla, y preguntarle sencillamente si no ha llegado á él ninguna noticia de un plan misterioso que va á desarrollarse esta misma noche en un hotel del paseo del Cisne. ¡Es tan sencilla la pregunta!

Rives sintióse dominado por la más honda extrañeza.

—Conque ya va siendo tarde.. Hay que aprovechar el tiempo.., ¡y quedamos en que yo nada le he dicho!—murmuró Serafín Albela despidiéndose de Rives, que no salía de su asombro.

Al alejarse Albelita por los jardines del paseo de Recoletos, volvió la cabeza mirando á Rives, para ver, sin ser visto, el efecto que sus noticias le habían hecho al padre de Fanny; y como observara que éste torcía su camino y apretaba el paso, murmuró con satisfacción:

—¡Ah, Fiorina! ¡Puesto que como amigo ya no valgo nada, algo valdré como enemigo!

CAPITULO XXXII

LA CARETA ARRANCADA

Eran las siete y media y Fernando Mendívar aún no había ido á comer á su casa.. Nunca había tardado tanto.

Fanny estaba inquieta.

El príncipe solía dejarlo libre á las seis.

Además aquella tarde mediaba la circunstancia de habérsele visto al príncipe Norberto paseando solo, sin su ayudante de órdenes.

Rives todavía estaba más impaciente que su hija. Las noticias de Serafín Albela, que al principio tomó por fábula, fueron en su espíritu adquiriendo forma de realidad.

Sin embargo, se guardó bien de comunicar á Fany las sospechas que lo inquietaban.

Parecíale todo aquello que le había contado Albela tan raro, tan extravagante, tan absurdo, que seguía resistiéndose á darlo crédito. ¿Con qué motivo había de intervir el oficial de marina en la realización de un rapto? ¿Qué móvil podría impulsar el teniente de navío á prestar su ayuda al marqués de Agreste en un plan de este género?

Cuando más pensaba en tales cosas, más inverosímiles las creía.

Pero ya eran cerca de las ocho y Mendívar no llegaba, y el eco de las palabras de Albela volvía á resonar en los oidos de Rives.

Tenían en la casa á un forastero llegado á Madrid la víspera.

Aquel forastero era el piloto del yate.

Había ido á Madrid con objeto de ver si le quedaba medio de rescatar alguna parte de su pequeña fortuna, la cual naufragó, como dijimos ya, en uno de esos negocios cuya responsabilidad el marqués sabía eludir después de retirar de ellos pingües beneficios.

El piloto había entregado á Rives el botiquín de viaje que la Fiorina dejó en su poder en la casita de Biarritz donde transportaron á Mendívar cuando fué herido. La casualidad le había hecho descubrir que la caja era de doble fondo.

Dentro de aquel secreto estaba el papel cuyo extravío preocupaba tanto al marqués de Agreste.

Rives se dió cuenta en seguida de toda la importancia que tenía aquel documento para el marqués.

Así es que al oir hablar á Serafín Albela aquella tarde de un papel extraviado que podría perder al marqués de Agreste si iba á parar á manos de sus enemigos, comprendió al punto de qué papel se trataba.

Cuando sonaron las ocho sin que Mendívar pareciese, Rives, que observaba la inquietud de Fanny, tomando al fin en serio las confidencias de Albelita, creyó que era ya tiempo de hacer algo práctico.

Echóse al bolsillo el documento encontrado en la caja de doble fondo, llamó al piloto del yate para que lo acompañase y dijo á Fanny:

—Vamos en busca de tu marido.

A los pocos minutos, Rives y el piloto bajaban de un coche y llamaban precipitadamente á la puerta de la casa del marqués.

—¡Oh! El señor marqués ya no debe estar.... Creo que ha salido....—contestó el criado que abría la puerta.

—¿Qué querían ustedes?

—Necesitamos verle inmediatamente..... ó mejor dicho, necesita él vernos á nosotros—exclamó Rives con firme y grave acento.—Es cosa que urge mucho. ¡Entréguele usted esto en seguida!

Y Rives escribió con lápiz en un papel las siguientes palabras:

Para devolverle un importante documento que se le ha extraviado, relativo á Méndez Segura.

El criado no tardó en volver diciendo:

—El señor marqués iba á salir en este instante.... Tiene mucha prisa. Pero me ha contestado que puede pasar la persona que trae ese documento..... ¿Quién de ustedes es?

—¡Lo traemos los dos!—respondió Rives con entereza.

El criado volvió á entrar, apareciendo de nuevo un minuto después con orden de que pasaran.

Cuando se vió el marqués de Agreste en su despacho frente á frente de Rives y del piloto, sintió un estremecimiento.

Más procuró dominar su brusca impresión, murmurando:

—Ustedes me perdonarán.... Como no es la hora en que recibo..... Además me esperaban lejos de aquí, casi á la misma hora. Pero siéntense, hablaremos un momento..... ¡De modo que me traen un papel extraviado, según me dicen?....

—Sí—le contestó Rives, tomando asiento y haciento y haciendo sentarse al piloto.

—Lo agradezco mucho.... y eso que, realmente, el asunto de la quiebra de que me hablan me inspira ya escaso interés; no tengo esperanzas de recuperar nada del dinero que en ella he perdido.... ¿Y qué papel es?.. ¿Lo traen ustedes ahí?

—¡Aquí está!—dijo Rives, sacándolo del bolsillo interior de su levita y presentándoselo al marqués de Agreste.—Como puede ver, el documento no se refiere á ese dinero que ha perdido, sino á una sociedad de carácter paramente privado con Méndez Segura.

El marqués extendió su mano hacia el papel que Rives le presentaba y que en el acto reconoció. Pero Rives, en vez de entregárselo, limitóse á hacerlo leer, sin soltarlo de la suya.

ECOS DE LA MODA

escritos expresamente

PARA EL

DIARIO DE LA MARINA

Madrid 31 *de mayo de* 1900.

Voy á describir trajes y más trajes, que yo no adquiero por falta de..... *kamer* (llamémosle así), y que deseo quiera y adquieran ustedes, queridas señoras mías.

Para visita ó paseo, de popelina gris plata, con bordados de seda, gris también, pero de distintos tonos, desde el más claro al más obscuro; faja estrecha de terciopelo negro.

Vestido de *soirée*, de crespón de la China, blanco, con segunda falda (simulada), que ostenta, al igual de la primera, ancha trencilla de oro (pálido) estilo Imperio, colocada al canto; bolero de crespón sobre corpiño de tul, plegado, blanco.

Traje que sirve para muchas..... circunstancias es el de seda blanca, flexible, color bizcocho; falda única con ancho biés de seda blanca, todo él bordado de felpilla negra. El chalequito hace *pendan* con el biés; y el cuerpo, formando solapas, es precioso también. Las solapas estas van cubiertas de encaje; en el cuello un lazo formado por una cinta de terciopelo negro, que á lo sumo tendrá dos dedos de ancho.

Otra *toilette* no menos recomendable es una de ligero paño verde sánce con bordados que parecen camafeos, ninguna del mismo color. Ancho cuello, caido, de guipur blanco, bordado también con seda verde sánce.

Vestido de *soirée*, igualmente bonito y severo, es el de "velo" azul marino, con visos de se seda "verde prado;" chalequito, cuello y cinturón de muselina de seda negra. Tanto el bolero como la falda van diminutamente plegados.

Es, asimismo, muy elegante estotro vestido de *eslienne* (tela preciosa que vuelve á usarse mucho) color melocotón; vestido que requiere chaleco de guipur blanco sobre fondo de igual tono que el del traje; bolero sumamente corto, de terciopelo color hiedra con aplicaciones de guipur, también blanco.

Las *petites toilettes* de linon, que no son costosas, sino todo lo contrario, resultan monísimas y además muy cómodas.

La falda va adornada de entredoses bordados, más ó menos lujosos; el corpiño apropósito es la camiseta, que se hace adecuada á la falda. Por supuesto, para los días de escesivo calor, nada más práctico ni más fresco. Estos trajes no resultaban tan cómodos el año pasado, porque la hechura era algo complicada, y las mujeres venían á ser, como tantas otras veces, verdaderas víctimas de la *fashion*.

En cambio, este año la hechura es "a radabilísima;" sencillos los adornos. La falda va fruncida, tiene pocos pliegues á pocas pinzas, que la ajustan á las caderas,

Se usa mása que nunca el chaleco de muselina plegada, buen compañero del "bolero" y de la chaquetilla.

También está muy en boga el *fichú* María Antonieta; *fichú* que debe ser blanco, de encaje Chantilly ó de muselina con encaje "Malinay;" si es largo y las caídas *caen* por detrás sobre la falda, á lo cual sirven de precioso adorno, puesto que llegan al final de ella, la elegancia queda complacida.

Y no puedo decir que con poco se contenta, pues un *fichú* así no es poca cosa.

Pero ello esque será adorno preferido, "exquisito," durante la *belle saison*.

¡Qué cosas se dicen de los corsés! ¡Qué detalles se dan! ¡Cuántes requisitos hacen falta para que el corsé "resulte!"....No sigo. Además, no me parece natural esta nueva moda, que tanta....naturalidad quita. Vamos, que no me gusta; pero no me atrevo á continuar hablando de esto. *Je passe.. et vite*....Puede que de palabra tratemos de ello, lectoras, cuando tenga el gusto de veros por aquí, ó la alegría de ir yo por allá; pero por escrito,.... ¡oh!....

Aquellas de ustedes que suspiran por los cachivaches; las que "cultivan" el *bibelot*, ya sabrán de sobra que la porcelana blanca sigue en moda, que los maceteros y bandejas de plata continuan *en honneur* y que el cristal de color no es ahora, precisamente, cuando más gusta; pero no hay que apenarse por esto; ya volverá á estar en alza.

El abanico de *corne blonde*, con el país color turquesa, crema ó negro, ó bien bordado sobre seda Dubarry, es el abanico *chic*.

El encaje *Richelieu*, como adorno de un *milieu de table*, es cosa bonita; y si hay propósito ó deseo de gastar menos, puede adornarse dicho centro, ó "camino de mesa," como también se llama, con volantes de muselina blanca.

Los moarés vienen con seguridad de éxito. Se hacen de esta tela preciosas *costumes tailleaur*, que han de hacer gran servicio y gran efecto en estos meses de verano.

Una de las más bonitas novedades en este estilo es el *piqué mohair*, fondo blanco con motitas negras, encarnadas, moradas ó azules; ó bien blancas en fondo azul ó negro. Y esta tela, que en Francia no es escesivamente costosa, pues viene á salir á nueve francos y pico el metro, y tiene de ancho un metro veinte; habiendo otros *mohairs* de los llamados *mélangés* que cuestan ocho francos y los lisos siete; esta tela, digo, será la que compita con las alpacas; sin que ello quiera decir que las eclipse por completo....Brilla y *brillará* la alpaca, porque es muy socorrida y es fresca. Verdad es que no es dócil; pero si encuentra una buena modista que la domine, resulta inmejorable, porque es de buena índole la pobrecilla; y no me negarán ustedes que un vestido de alpaca, bien hecho es una gran cosa.

Los mismos sastres, aún los más habilidosos, reconocen que es tela difícil de manejar; que no quedan bien corpiños y blusas hechos de alpaca; pero en cambio, la falda ceñida y el *smocking* suelto quedan perfectamente, siempre que se prueben, corten y cosan con acierto.

SALOMÉ NUÑEZ DE TOPETE.

AJEDREZ

EL TORNEO INTERNACIONAL DE PARÍS EN 1900.

III

Engañaríase muy de veras quien creyese, ó afectara creer, que en los certámenes augustos que celebran los soberanos del tablero, no se cometen estupendas piñas, descuidos inconcebibles. Véase en comprobación de ello la partida siguiente, en la cual toda la ventaja estuvo del lado del profesor francés M. Didier, haciendo éste con magistral manera, un magnífico *Ruy Lopez*, tan original como correctamente planteado:

BLANCAS (Didier)	NEGRAS (Pillsbury)
1—P 4 R	1—P 4 R
2—C R 3 A	2—C D 3 A
3—A 5 C	3—C R 3 A
4—C O	4—C R x P
5—P 4 D	5—C R 3 D
6—P x P	6—C R x A
7—P 4 D T	7—P 3 D
8—P 6 R!!	8—A x P
9—P x C	9—C 4 R
10—C R 4 B	10—A 2 D
11—C D 3 A	11—A 2 R
12—P 4 A	12—C 5 C
13—C D 5 D	13—O O
14—P 5 A	14—C 3 A
15—C x A ✢	15—D x C
16—T R 1 R	16—D 1 D
17—A 5 C	17—P 3 T R
18—A 4 T	18—P 4 A
19—P x P *al paso*	19—P x P
20—T D 6 T!!	20—D 1 A
21—A x C	21—P x A
22—T D 3 T	22—T R 1 R
23—T R 1 A	23—T R 5 R
24—D 5 T!!	24—D 1 A R
25—C 2 R	25—P 4 D
26—C 3 C	26—T R 4 R
27—D 4 T	27—D 4 A ✢
28—R 1 T	28—D 5 A

Posición al verificar las blancas la jugada 29.

Negras (Mr. Pillsbury.)

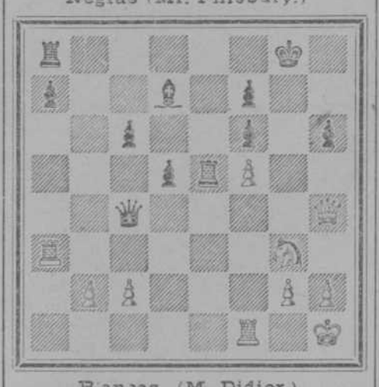

Blancas (M. Didier.)

29—T D 3 A R!! 29—D x D!!

Se rindió.

Después de este desenfadado regalo de la dama blanca, el asombro obliga á los labios á callar y al pensamiento á entristecerse. No eran así los combates de Morphy con Anderssen, ni los de Mac Donnell con Labourdonnais, en los cuales, á semejanza de los titánicos héroes de la batalla de Munda—según refiere Dion—los ejércitos se acometían con rabia silenciosa, y en lugar de los cánticos guerreros, acostumbrados por los soldados bisoños, únicamente se oían las terribles exclamaciones: *Hiere y mata....!*

Fué muy trivial, inesperado, cándido, el censurable descuido de M. Didier. Distracciones tan pueriles no deben, ni pueden dignamente soportarse, cuando se lleva á un Congreso Internacional de luchadores, la representación de la patria. Estúdiese el diagrama, y se comprenderá al instante que Mr. Pillsbury debió haber perdido esa partida; en cuyo caso la situación del campeón de los Estados Unidos hubiese sido lamentable para su alta y bien ganada reputación, supuesto que á pesar de esa inesperada y efímera victoria, ocupa el tercer lugar en el Torneo, según las últimas noticias transmitidas á la prensa de la Habana, por el cable telegráfico. Que M. Didier pudo ganar el combate en que se hallaba empeñado, demuéstralo con toda evidencia el ligero análisis que sigue:

BLANCAS	NEGRAS
29—D x P A!!	29—T D 1 R
30—C 5 T	30—D 5 C R
31—T D 3 C R &.	

VARIANTE

29—D x P A!!	29—T x P
30—T x T	30—A x T
31—D x A &	

Nosotros no somos malquerientes de M. Didier. Por el contrario admiramos su espíritu sutil, su imaginación flexible, y suponemos que lo mismo que acontece con las obras refinadas del arte clásico, en pintura, escultura, música ó arquitectura, será necesario conocerle, muy de cerca, para estimar y enaltecer en la plenitud de la justicia, los más ocultos perfiles del genio que le inspira.

A. C. VÁZQUEZ.

CRONICA DE POLICIA

EN EL CLUB ALMENDARES.

CONFLICTO ENTRE POLICIAS

Durante el desafío efectuado ayer tarde en los terrenos de Carlos III, entre los clubs *San Francisco* y *Cubano*, se promovió un gran escándalo en el departamento de gradas, á causa de un disgusto habido entre dos espectadores que se dieron de bofetadas, por apreciaciones de una decisión del *Umpire*, que el capitán del *San Francisco* creyó perjudicial para su club.

Al acudir la policía al lugar del alboroto, dispuso que los dos guardias rurales números 222 y 214, los detuviesen, pero éstos se negaron á ello, diciéndole que ellos sólo obedecían órdenes del cabo, que venía al frente de ellos.

El Inspector señor Ugarte, que acudió al lugar del suceso y enterado de lo sucedido entre el capitán de policía y la guardia rural, le ordenó al cabo que llevase conducido al detenido, pero éste también se negó á ello en un principio, pero al ver que el señor Ugarte mandaba al vigilante 561 á que se hiciese cargo del preso, arrestó á dichos individuos, pero al sacarlo conducido, en los momentos de llegar á la parte de sol, el público allí reunido protestó con gritos y ademanes agresivos contra los agentes de la autoridad, por lo que el capitán de la décima Estación señor Martínez, ordenó hacer un despejo, en que se repartió un valioso *obsequio* entre culpables é inocentes.

Un guardia rural que allí se encontraba al ver lo ordenado por el capitán señor Martínez, le increpó duramente diciéndole que aquello era un abuso, por lo que los rurales se lo llevaron.

Además por considerarse promovedores de este conflicto y por agredir á la policía, fueron detenidos los pardos Luis Quiñones, Venancio Padrón y José Guerra, los cuales ingresaron en el Vivac á disposición del Tribunal Correccional.

A causa de este lamentable suceso, el general Cárdenas ha dispuesto se forme el correspondiente expediente.

FUEGO

Poco antes de las dos de la tarde de ayer al transitar por la calle de Acosta un carretón que llevaba una pipa de aguardiente, hubo de romperse ésta última, al llegar á la esquina de Damas, derramándose todo el líquido por la calle, formando grandes charcos.

Al retirarse el carretón, parece que algun transeunte ó algun mal intencionado arrojó un fósforo encendido sobre el aguardiente estancado en la calle, el cual se inflamó, produciendo una gran llamarada.

El vigilante 567 de servicio en aquellas inmediaciones y temiendo que el fuego pudiera ocasionar daño en los edificios, corrió á la Estación oficial para alarmas de incendio, establecida en el domicilio particular de don Julián Cobello, calle de Luz entre Damas y Cuba, dando el correspondiente aviso.

Trasmitida la alarma sin pérdida de tiempo alguno al Cuartel de los Bomberos Municipales, se ordenó la salida del material de guardia, yendo á apostarse el carro de auxilio á la caja del Canal de Albear de Damas y Acosta, y empatando un tramo de manguera, arrojando agua sobre el líquido encendido pudo apagarlo á los pocos momentos.

——

Aun no habían trancurrido tres horas de la precedente alarma, cuando nuevamente se volvió á recibir aviso en el cuartel de los bomberos municipales, por medio del aparato telefónico establecido en la Casa de Recojidas, de que en los Almacenes de Depósito de la Habana, calle de los Desamparados frente á la de Compostela, se había declarado fuego.

Al propio tiempo que los municipales, recibían idéntico aviso los bomberos del comercio, por conducto del teniente señor Chávez, de guardia en la segunda estación de policía.

El carro de auxilio de los municipales, primero en llegar al lugar de la alarma, empató una manguera en la toma de agua de la calle de Egido esquina á Desamparados, empezando seguidamente á combatir el fuego que se había iniciado en una tonga de pacas de heno que se hallaban en la plazoleta que existe entre los expresados Almacenes y los de San José.

Mas tarde, al acudir la bomba "Virgen de los Desamparados," tendió una segunda manguera, con la que también funcionó.

La bomba "Habana," del Comercio, operó desde la caja de agua de Fundición y Compostela, contribuyendo con su auxilio á la pronta extinción del incendio.

De los informes adquiridos sobre este suceso, aparece que las pacas de heno indicadas, eran de la propiedad del gobierno de los Estados Unidos, y su encargado, el comandante Baker, manifiesta que estas estaban cubiertas con encerados, y supone que el origen del fuego fuera una colilla de cigarro que arrojara algún transeunte ó trabajador.

Al lugar de la alarma acudieron los funcionarios del cuerpo de policía, inspector señor Lores, capitanes señores De Beche y Bollo, tenientes señores Chávez, Masó, Valdés y Peralta, con los sargentos Pérez y Mallan; éstos con la fuerza de reserva.

La señal de retirada se dió á las seis y media de la tarde.

——

En la calle de Concepción de la Valla número 1, residencia de don Benito Concho, ocurrió una alarma de incendio, á causa de haberse quedado dormido dicho individuo en momentos de estar fumando, y habiéndosele caido el cigarro encendido sobre las ropas de la cama le prendió fuego á éstas

Despertado Concha por el calor de las llamas, pudo comprender el peligro que corría, por lo que arrojándose fuera de la cama logró apagar el fuego.

A causa de esta alarma, salieron de sus respectivos cuarteles el material de ambos cuerpos, que no tuvieron necesidad de prestar sus auxilios.

DISPAROS Y LESIONES

Anoche fué asistido en el centro de socorro de la primera demarcación el negro Simón Botter, natural de Inglaterra, de 35 años, casado y vecino de Trocadero número 75, de una herida causada con proyectil de arma de fuego, la cual calificó de pronóstico menos grave el facultativo de guardia.

El paciente, debido al estado de embriaguez en que se hallaba, no pudo dar razón de como fuese herido, pero debido á las investigaciones hechas por el teniente de policía señor Aranguren y los vigilantes 164 y 669, se inquirió que el agresor había sido, según manifestación de Julio Rasmussen, el negro Roberts Lighfutt, inquilino de la propia casa.

Detenido el acusado ha manifestado, que hallándose en su domicilio, se presentó completamente ebrio su compañero Bolter y al tratar de calmarle éste sacó un revolver para hacerle fuego, pero él pudo desviarle el arma y quitársela, y que durante el forcegeo, se disparó el revolver, hiriéndolo.

La policía no pudo ocupar el revolver por haber hecho constar el acusado de haberlo votado.

El teniente de guardia en la tercera Estación levantó el correspondiente atestado y con él dió cuenta al Juzgado correspondiente.

DERRUMBE

Próximamente á las siete de la noche de ayer, se derrumbó parte de un balcón de la casa calle de la Habana número 42 esquina á Cuarteles, sin que afortunadamente ocurriera desgracia personal alguna.

El sargento interino de la primera Estación señor Faracena, se constituyó en el lugar del suceso impidiendo el tránsito público, hasta la llegada del Arquitecto Municipal, que reconociera el edificio.

MISTERIOSO

Ante el teniente de guardia en la primera Estación de policía, señor Cárdenas y Cuellar, se presentó á las doce y media de la noche el vigilante 445 con el blanco Manuel Muñoz Quintanal, por haberle éste manifestado de que hallándose en la Punta con otros compañeros suyos, revendedores de pescado, habían sentido voces de *auxilio* al propio tiempo que una detonación de arma de fuego, pero que no podía precisar si ésta ocurría en la playa ó en el mar.

La policía tampoco ha podido poner en claro este *misterioso* hecho.

ROBO

Al regresar á su domicilio don Francisco Rodríguez Sangronis empleado de Aduana y vecino de una accesoria de la calle de Aguacate, correspondiente al número 82 de la de Amargura, observó que le habían abierto la puerta principal, con una llave falsa, y que de una maleta que tenía en su habitación le robaron un revolver calibre 44, y de su escaparate un alfiler de oro, dejándole el ladrón ó ladrones toda la ropa en el mayor desorden.

EN EL CAFE "BOSTON BUFFET"

Anoche, hallándose sentado con una señora en el café *Boston Buffet* calle de Zulueta esquina á San José, Mr. Robert Testar, natural de Alemania, del comercio y vecino de Prado 72 A, fué agredido por un individuo á quien no conoce, el cual le causó dos heridas leves, sin necesidad de asistencia médica, según certificado facultativa.

Testar manifestó ignorar las causas por que fué agredido.

De este hecho se dió cuenta al juzgado de guardia para que procediera á lo que hubiera lugar.

RAPTO

La señora Dª Luisa Herrera Blain, vecina de Municipio 14, manifestó á la policía de Jesús del Monte, que su hermana Juana, había sido raptada en la noche del domingo por su novio Abelardo Guinea, cuyo domicilio se ignora.

FRACTURA

Al bajar por la cuesta del castillo del Príncipe, el blanco Ramón Reyes, tuvo la desgracia de caer de la bicicleta en que montaba, fracturándose la tibia y peroné de la pierna derecha.

El lesionado fué asistido en la Casa de Socorro de la 2ª demarcación, siendo calificado su estado de pronóstico grave.

GACETILLA

EN ALBISU.—A primera hora *Gigantes y Cabezudos*, haciendo la Pilar la señora Martina Moreno.

En la tanda inmediata, *El Santo de la Isidra* por Luisa Bonoris, y como fin de fiesta *La banda de trompetas*.

Esta última tanda, como siempre que toma parte en ella el gracioso Castro, será divertidísima.

La tanda de la alegría, familiar y comunicativa.

Luisa Bonoris, cumplida ya su contrata, se despide mañana del público con *La fiesta de San Antón*, *El cabo primero* y *La señora Capitana*.

El viernes cantará *Boccaccio* la señorita Collamarini, cuyo beneficio se anuncia para el martes próximo con un variado programa:

También se va la bella "Colito."

DESPLOME.—Lo diremos en verso:

Muy inmediato á Chacón
se ha caido un balcón,
sin desgracia personal,
por suerte municipal!

Los partes de policía se encargarán de dar la noticia en prosa, en cruda prosa.

KOSTER AND BIAL'S.—A las nueve menos cuarto, como de costumbre, empieza hoy la función del teatro "Cuba."

Desde esa hora en adelante, por solo treinta centavos de entrada, puede el público disfrutar de un espectáculo variado y entretenido donde se sucederán números de canto y de baile por el grupo numeroso de *soubrets* y bailarinas que forman, entre otras, las hermanas Bassignana, Josefina León, Encarnación Quintero, Paquita Atcet, Etna Taurine, Lillian Silvia, Ursula Prim y Elisa Venezia.

Las noches del teatro "Cuba" están siempre animadas.

El local fresco, el espectáculo agradable y.... el atractivo de las tertulias que se entablan alrededor de infinitas mesillas donde se toman sorbetes, dulces y refrescos exquisitos.

LA ROMERÍA DE SAN ISIDRO.—

Tenduchos atestados de juguetes,
rosquillas con honores de mendrugo,
botijos, escabeche de besugo,
pitos del Santo, voces y cohetes.

En la pradera muchos tenderetes
que son de los bolsillos el verdugo,
donde se vende de la cepa el jugo
y nocivos licores en frasquetes.

Corros donde se baila y se bromea,
mientras sube á la fuente milagrosa
una turba de gente que marea,

y en medio del bullicio y la alegría,
la plaga de mendigos andrajosa:
tal es la decantada romería.

Santiago Iglesias.

LOS DUELOS.—El país del mundo donde se verifican más duelos es Alemania. En ciertas ciudades universitarias el número de duelos serios entre estudiantes se calcula en más de cuatrocientos por año.

El año antepasado hubo en Gottingen, pequeña ciudad de 25,000 habitantes, doce duelos en un sólo día, y hace tres ó cuatro años se efectuaron en Jena veintiuno en un día.

Cada año es más frecuente el duelo entre estudiantes.

También está en aumento entre oficiales y civiles, y su número llega á veinte por mes.

REMESA DE PERIÓDICOS.—Acaban de llegar á *La Moderna Poesía*, por el último vapor de Tampa, los periódicos siguientes:

Españoles.—La Ilustración Española y Americana; La Moda Elegante; La Estación; El Mundo Naval; Album Salón; Blanco y Negro; Nuevo Mundo; La Saeta; Barcelona Cómica; El Arte; Hispania; El Iris; Madrid Cómico; Por Esos Mundos; Alrededor del Mundo; La Escuadra de Cervera; La Revista Moderna; La Vida Galante; Sol y Sombra; Gedeón; Don Quijote; La Esquella de la Torratxa; La Campana de Gracia; El Liberal; El Imparcial; El Heraldo de Madrid; El Motín; Las Dominicales; Instantáneas; La España Moderna, La Lidia; El Toreo y El Enano.

Americanos.—Herald; Journal; Sun; World; Standard; Courrier des E.E. U.U.; Florida Times; Union Citizen. Munzey; Harper's; Weekly; Puck; Judge; Metropolitan Magazine; Frank Leslies; Rewiew of Rewiews; Broadway Magazine; Blak Cat; The 400; Journal for Travels; Navy & Army; Field and Stram; London News; Forum; Mc Clure; Country Magazines; Scribneer Magazine; Truth; Leslie Weekly; Police Gazette; Police News; Life; América Científica; Ilustrated American y Las Novedades de Nueva York.

Franceses.—Le Figaro Illustré; Le Figaro Salon; Vie Illustré; Vie Parisiense; Le Theatre; Le Panorama; L'Exposition; La Lecture pour tous y Monde Moderne.

Ya lo saben los amantes de las buenas lecturas:

En *La Moderna Poesía*, Obispo 135, gran centro de publicaciones del amigo López.

TEATRO LARA.—Con *El Sultán de Marruecos*, *Los yankees en la luna* y *Una noche* ha combinado el programa de hoy la empresa del teatro de Consulado.

La segunda de estas obras continúa siendo la *great-atraction* de las noches de Lara.

En breve se estrenará *Mr. Neptuno* y *Un tiburón en Correos*.

Ya están listos atrezo y vestuario.

LA NOTA FINAL.—

En plena luna de miel.

—Angel mío, si yo me muriera, ¿te volverías á casar?

—Hasta pasado el año de luto, no. ¿Por quién me has tomado? ¿Piensas que no te quiero?

ESPECTACULOS

ALBISU.—Compañía de zarzuela—Función por tandas.—A las ocho y diez: *Gigantes y Cabezudos*.—A las nueve y diez: *El Santo de la Isidra*.—A las diez y diez: *La Banda de Trompetas*.

LARA.—A las 8: *El Sultán de Marruecos*.—A las 9: *Los Yankees en la Luna*—A las 10: *Una noche debajo de la cama*.—Baile al final de cada tanda.

CASINO AMERICANO.—Compañía de Bufos Cubanos y Variedades.—A las ocho: *El Chévere Cantúa*, *Las Mulatas* y *Ataques de nervio*.

SALÓN TEATRO CUBA.—Neptuno y Galiano.—Compañía de Variedades.—Función diaria.—A las ocho y cuarto.

CIRCO DE PUBILLONES.—Compañía de Variedades. Funciones diarias.

JARDIN CUBANO.—Prado 87 entre Neptuno y Virtudes. Función diaria. Exhibición de un asombroso invento. Un hombre vivo á la vista del público se convierte en cadáver y después en esqueleto y en seguida vuelve á su estado normal.—Entrada 20 cts.

REGISTRO CIVIL.

Junio 24.

NACIMIENTOS

CATEDRAL.—1 hembra, mestiza, natural.

GUADALUPE.—3 varones, blancos, legítimos.

JESÚS MARÍA.—2 varones, blancos, legítimos.—1 varon, mestizo, natural.

MATRIMONIOS.

No hubo.

DEFUNCIONES.

GUADALUPE—Bernardo López González, 51 años, blanco, Cádiz, Consulado 6. Esclerosis.

Manuel Fabián Escobio, 81 años, blanco, Oviedo, Animas 22. Arterio esclorosis.

JESUS MARÍA—Marcial Estela Nogueira, 65 años, blanco, Galia, Diaria 56. Enteritis.

Francisca Regla Tozal, 9 meses, blanca, Habana, Sitios 103. Bronco neumonía.

Eduardo Rey Laguardia, 7 meses, mestizo, Habana, Diaria 42. Atrepsia.

Teresa Fiscer Rodríguez, 1 mes, blanca, Habana, Reina 99. Enteritis.

Juan González González, 41 años, blanco, Pipián, Figuras 128. Fiebre tifoidea.

Cayetana Apizar Hernández, 28 años, blanca, Habana, San Nicolás 166. Senectud.

Antonio Quevedo García, 14 meses, mestizo, Habana, Revillagigedo 91. Hidrohemia.

Armando García López, 22 años, blanco, Habana, Estrella 16 Tuberculosis pulmonar.

Mercedes Mª González O'Ryan, 6 meses, blanca, Güines, Carmen 60. Meningitis.

Armando Mugía Robaina, 6 meses, blanco, San Antonio de los Baños, Suárez 55. Difteria.

PILAR.—Juana Rivero Morales, 2 meses, blanca, Habana, Salud 153. Hepatitis crónica.

Juan de Arandia Crespo, 64 años, blanco, Habana, Virtudes 123. Hemorragia cerebral.

Domingo Pinon y Mera, 38 años, blanco, España, San Lázaro 355. Heptitis superada.

Luis Pordillo, 70 años, negro, Matanzas, Lucena 58. Insuficiencia mitral.

Elías Ricardo Torres y Escanin, 13 años, blanco, Habana, Vavor 47. Raquitismo.

Leopoldo Rubio y Callaba, 16 meses, mestizo, Pinar del Río, Jovellar 70. Meningitis aguda.

Tomasa Mella, 22 años. mestiza, Habana, Zanja 66. Tisis pulmonar.

Mª Luisa Conceiro Martinez, 3 meses, blanca, Habana, Maloja 161 Cólera infantil.

Clara Julia Quesada, 3 años, mestiza, Habana, Zanja 100. Bronco neumonía.

Manuel Suárez y Suárez, 20 años, Canarias, San Miguel 185. Cirrosis hepática.

Mercedes Martínez, 30 años, negra, Habana, San Gregorio 6. Congestión pulmonar.

Ramón Viñeta, 14 años, blanco, Habana, San Francisco 15. Fiebre malaria.

Luciano Fernández García, 21 años, blanco, Habana, Infanta 96. Eclampsia.

Concepción Justiniani, 65, blanca, Habana, Lagunas 85. Arterio esclorosis.

CERRO.—José Juncosa Lluc, 58 años, blanco, Barcelona, Montes 347. Epitehoma de la boca.

Evangelina Cárdenas Ramos, 6 meses, blanco, Habana, Cádiz B. Encefa i aguda.

Vicente García Huerta, 25 años, blanco, Oviedo, La Purisima. Fiebre amarilla.

RESUMEN

Nacimientos	7
Matrimonios	0
Defunciones	29

ANUNCIOS

Para personas de gusto

Se alquilan los bajos de la bonita y fresca casa Economía 4, á una cuadra de los parques, acabada de construir á la moderna, con sala y comedor de mosaicos, cuatro cuartos, patio, cocina, baño, ducha é inodoro. Informan Corrales 2 D.

395 a8 26

Asociación de Dependientes del Comercio de la Habana.

Sección de Beneficencia.

SECRETARIA.

Por acuerdo de esta Sección sancionado por el Sr. Presidente de la sociedad, se saca á pública subasta el suministro de PAN para la Quinta de Salud "La Purísima Concepción" del primero de Julio al 31 de Diciembre del año actual.

El acto tendrá lugar en los salones de este Centro á las ocho en punto de la noche del viernes día 29 del mes en curso, ante la Sección en pleno.

Lo que se hace público para conocimiento de los Sres. que deseen hacer proposiciones para dicho servicio, quienes podrán enterarse del pliego de condiciones, de manifiesto en esta Secretaría todos los días de ocho de la mañana á 9 de la noche.

Habana 26 de Junio de 1900.—El Secretario, M. Paniagua. 3954 a4 26

A LOS PROPIETARIOS DE CASAS Y ESTABLECIMIENTOS

Al contado y á pagar en varios plazos, ó por cuenta de alquileres, se hacen toda clase de trabajos de **albañilería, carpintería y pintura.** Para contratos y pormenores, dirigirse á M. Pola. Aguacate 86.

c 868 26a-4 Jn

DE TODO UN POCO

Las despedidas.

Ya partió el tren; no he podido
ver nunca á nadie marchar;
y si es alguna persona
querida la que se va,
siento en el fondo del alma
una congoja mortal
y en cuanto me quedo solo
rompo con fuerza á llorar;
azorado me despierto
de noche en la obscuridad
y me pregunto con ansia
mil veces: ¿dónde estará?
¿qué hará en este mismo instante?
¿tendrá frío?.. ¿irá quizá
despierta en la ventanilla
con la mirada al azar
entre las nubes espesas
de humo encendido que va
la máquina vomitando
con un tragin infernal,
ó perdida en los espacios
de la azul inmensidad
buscando sin darse cuenta
la estrella que brilla más?
¿Dormirá acaso?.. si duerme
y sueña algo, ¿soñará
con aquel último adiós
que yo le dije al marchar?
¿pensará en escribir luego?
¿qué hará Dios mío, qué hará?

.....

Si esto me sucede ahora
con aquellos que se van
y que ha de volver muy pronto
en mis brazos á estrechar,
¿qué será cuando se vayan
¡ay! para no volver más?
¿Cuándo estaremos arriba?
¿Cuándo estaremos allá
donde la dicha es eterna
y firme la voluntad;
donde el dia es siempre claro,
donde es perpétua la paz,
donde los que aquí en la tierra
nos empezamos á amar
hemos de estar juntos.. juntos
sin separarnos jamás?

Ram de Viu.

Higiene alimenticia.

(*Finaliza.*)

Preparada con manteca y polvoreada con queso, constituye un manjar delicioso y muy nutritivo.

El cohombro ó pepino es fruto muy acuoso y de digestión bastante difícil. Cocido con carne, constituye un alimento saludable.

La alcachofa cruda debe suprimirse en el régimen de las personas sedentarias, ó de las que no tienen muy vigoroso estómago. Cocida, suministra un alimento ligeramente estimulante, de sabor grato.

La berengena pertenece á la alimentación dulce, poca restauradora, y refrescante.

La lechuga constituye un alimento sano y agradable, aunque poco nutritivo.

La col es alimento sano y nutritivo para los buenos estómagos. La col roja es de calidad más dulce, más azucarada que las otras variedades y de mucho más fácil digestión.

Las alcaparras excitan el apetito, pero su digestión es laboriosa.

Las acederas, tomadas con moderación, son atemperantes y laxantes. Deben abstenerse de ellas los individuos efectados de arenillas, por cuanto el ácido oxálico que las acederas contienen favorece la formación de los cálculos de oxalato de cal.

Las raices vegetales que contienen fécula y goma, son nutritivas; las hojas y las flores no contienen fécula y por consiguiente, nutren poco; así, pues, las ensaladas, compuestas de hojas, carecen casi de valor nutritivo.

Cadeneta.

(Por Juan Lanas.)

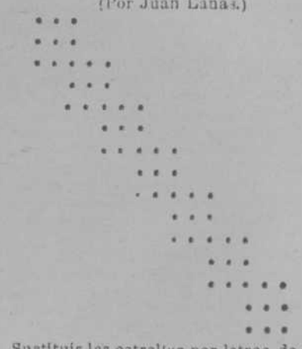

Sustituir las estrellas por letras de modo que leidas vertical y horizontalmete digan lo siguiente:

1 Nombre de mujer.
2 Idem idem.
3 Mata espinosa.
4 Para significar golpe ó sonido.
5 En los molinos de viento.
6 Conjunto de dias.
7 Punto designado para cazar.
8 Bailable.
9 Cortar.
10 Juguete.
11 En los jardines.
12 Tiempo de verbo.
13 Nombre de mujer.
14 Documento marítimo.
15 En las palomas.

Rombo.

(Por Juan Cerda.)

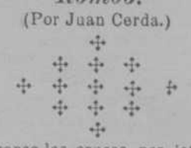

Sustitúyanse las cruces por letras, para formar en cada línea horizontal ó verticalmente, lo siguiente:

1 Vocal.
2 En el mar.
3 Nombre de varón.
4 Bulbo.
5 Vocal.

Soluciones.

Al Anagrama anterior:

EDELIA CARBONELL.

Al Jeroglífico comprimido:

CALIDOS.

Al Rombo anterior:

F
S E R
S O L E R
F E L I C I A
R E C I O
R I O
A

Al Cuadrado anterior:

C A N A
A N I S
N I Z A
A S A R

Han remitido soluciones:

El tio Pili i; Fray Lucho; El de marras; R. B. Zudo; T. V. O.; G. de Oncito.

Imprenta y Estereotipia del DIARIO DE LA MARINA, NEPTUNO Y ZULUETA.