LA VOZ DE CANTABRIA

DIARIO GRAFICO INDEPENDIENTE DE LA MAÑANA SANTANDER

Calle de San José, núm. 19 — Año IX :-: Núm. 3.277 :-: Domingo, 25 de agosto de 1935 — Teléfono 1555- :: Apartado 62

CRÓNICA DE ACTUALIDAD

RELIEVES DEL DIA

EL CONFLICTO ITALOABISINIO

No debe, dicen parte de los periódicos franceses, concederse al conflicto italoabisinio más importancia que la que tiene; esto es, la de un conflicto colonial. El deseo de paz, comenta el diario británico «Daily Mail», es un sentimiento preponderante en el pueblo inglés, pero el Gobierno sigue malos métodos para defenderlo. Si el Gobierno quiere atender de veras este deseo, no tiene para qué ocuparse del asunto de Abisinia, y lo que debe hacer es retirarse de la Liga de Naciones. Cada día, agrega, es más decidida la resolución del país de no admitir que Inglaterra se mezcle en este asunto al servicio de la Liga de Naciones.

¿Quién ha vulnerado los Convenios que Italia ajustara con Abisinia en estos últimos años?, dice «El Sol», glosando unas declaraciones del barón de Aloisi. Los ha vulnerado, expresa, Abisinia; y esto es lo primero que Italia alega neta y merecidamente. ¿Qué hizo Inglaterra con Egipto? ¿Cómo ensancharon los norteamericanos sus fronteras?, pregunta el «duce». Pues devastando, contesta, los primeros y tomándolas por la fuerza los segundos, que de trece colonias en la costa del Este forma ahora un continente. Todo terminará, añaden otros, en un reparto de Abisinia. Y en tal estado el problema, Bermúdez Cañete, en su crónica de «El Debate», aclara este último punto, señalando, no sólo la opinión de los residentes en Addis Abeba, que siguen creyendo en el reparto de Etiopía, sino el propósito inglés de reforzar la guardia de la Legación inglesa en esta capital, hecho que el Gobierno etíope no está dispuesto a autorizar en una cuantía superior a cien hombres, acordándose, sin duda, de que un refuerzo semejante les asentó en Egipto.

Una ligerísima postura a favor de Italia se ha iniciado en las deliberaciones del Gobierno inglés, y una reiterada promesa de velar por la paz europea ha querido transcender en sus declaraciones y en la invitación hecha a Francia para que persuada a Italia de que no recurra a las armas antes del 4 de septiembre, fecha de la reunión de Ginebra. Queda, pues, el conflicto en un compás de espera, que no parece que haya de romperse por la Sociedad de Naciones, sino por la labor de los diplomáticos ingleses, franceses e italianos, ya que es sabida la atonía del organismo de Ginebra, siempre sin una idea fija, concreta. Y así como el pintor, aunque tenga preparado los colores, será incapaz de hacer un retrato si primeramente no sabe lo que quiere pintar, el azar en nuestra conducta, el modo de resolver las cuestiones, como Ginebra, a la aventura, es sembrar sin tino para que el viento se lleve la semilla.

SIGNOS EVIDENTES

Cabe el pretexto de ir contra la guerra y el fascismo. La II y la III Internacional acaban de llegar a un acuerdo que, por lo que a España atañe, se ha plasmado en el propósito de ir unidas en las próximas elecciones a las izquierdas republicanas.

Estas afirmaciones, hechas recientemente por el disco rojo «El Liberal» de Madrid, sucedáneo de «El Socialista», han sido ratificadas por el diario oficioso del comunismo ruso «Pradva» en las siguientes líneas: El camarada Juan Ventura, del partido comunista español, habla de la influencia comunista en los sucesos de octubre en Asturias. Describe el funcionamiento de la Alianza Obrera en Barcelona, y dice que desde octubre se han podido formar más de 200 de esas «alianzas». Muchos anarquistas se han ido de su partido; pero los comunistas no han aprendido todavía el modo de no ofender a los socialistas y a los anarquistas, y no han sabido atraerlos al partido comunista. El partido autorizó al conferenciante a declarar a Largo Caballero y a sus amigos que están de acuerdo en trabajar conjuntamente con ellos para implantar el Poder de los campesinos y de los obreros en España.

Conocidos estos extremos y aquel otro a que hace referencia Largo Caballero en el semanario socialista «Claridad», cuando habla como inevitable para conquistar el Poder el hecho insurreccional, no ha lugar la duda. Es más: ésta ofende, tanto, como la calculada y positiva postura de los jefes, que para conseguir su predicamento personal lanzan a las masas, a pecho descubierto, contra las fuerzas encargadas de mantener el orden y la ley, mientras ellos permanecen impasibles alejados de tan desagradable incidencia, bien ocultos y mejor dispuestos para disfrutar un trato penal de favor, si perden, u oficial, si ganan.

Los otros, los que se jugaron la vida, seguirán siendo el conejillo de Indias de las experiencias doctrinales y sociales, y tan sujetos como los demás a la tiranía de los jefes que ellos exaltaron, y cuyos procedimientos de dictadura están reñidos con aquella sentencia de Quevedo, que dice: La pretensión que tenemos es que seamos cuidados de los príncipes, no mercancías; y en las repúblicas, compañeros y no esclavos; miembros y no trastos; cuerpos y no sombras. Y de sabido, olvidado, el lindo procedimientos de terror, tiranía y negación de toda individualidad de los Gobiernos al estilo de Rusia.

CARNET MUNDANO

NOTAS VARIAS

Han salido para Francia y Bélgica el abogado don José Aparicio y su esposa, doña María Gómez.

—Ha salido para París doña María Loza.

—Ha regresado a Zaragoza el comandante de Caballería don José Arce.

Para muebles, visite almacenes

RIBALAYGUA

—Hoy, festividad de San Luis, rey de Francia, celebran sus días, entre otras distinguidas personas, doña Luisa de Orleans, la duquesa de San Carlos, las señoras y señoritas de Gómez Acebo, Drake de la Cerda, Zunzunegui y Mazorra, los marqueses de Ibarra y Bellamar y los señores Gil Delgado, Zunzunegui y Vallejo Queró.

—Se han trasladado de Cabezón de la Sal a Palencia, las señoritas María, Mercedes y Enriqueta Botín.

—Se encuentra en Corconte don Alvaro Cavestany.

—Ha llegado de Zaragoza, para reunirse con su familia, que veranea en Santander, don José Antonio de Araluce y Echevarría.

—En la basílica de Begoña (Bilbao) se ha celebrado la boda de la bella señorita Inés Barreda con el culto médico don Tomás Zumalacárregui.

Bendijo la unión el joven sacerdote don Antonio Martín Lanuza, primo de la contrayente, asistido de su tío don Sixto Córdova, quien pronunció una elocuente plática alusiva al acto.

Fueron padrinos doña María Calvo de Zumalacárregui, madre del novio, y el ingeniero don Modesto M. de Córdova, padre de la novia; y firmaron el acto como testigos por José de Arzúa Bolado, don Jenaro R. Lasso de la Vega, don Fernando Barreda y don N. Asguinolaza.

Después del banquete con que fueron obsequiados los invitados, los nuevos señores de Zumalacárregui Martín emprendieron un largo viaje por el Extranjero, de donde regresarán a Valencia, para fijar allí su residencia.

—De completar su educación en Inglaterra, ha llegado a Santander la bella señorita Lolita de la Brena.

SOCIEDAD DE LAWN-TENNIS

Esta tarde, té-baile, al que han sido invitadas las señoritas presidentas de la novillada benéfica.

El próximo martes, día 27, cena-baile y reparto de premios del Concurso Internacional de Tennis.

TORRES

MUEBLES - PROYECTOS DECORACION

Nemesio Polanco

PULMONES Y CORAZON

Lun., miér., vier., de 4 a 5 1/2. A hora convenida, todos los días. Amós de Escalante, 8. Tel. 28-67.

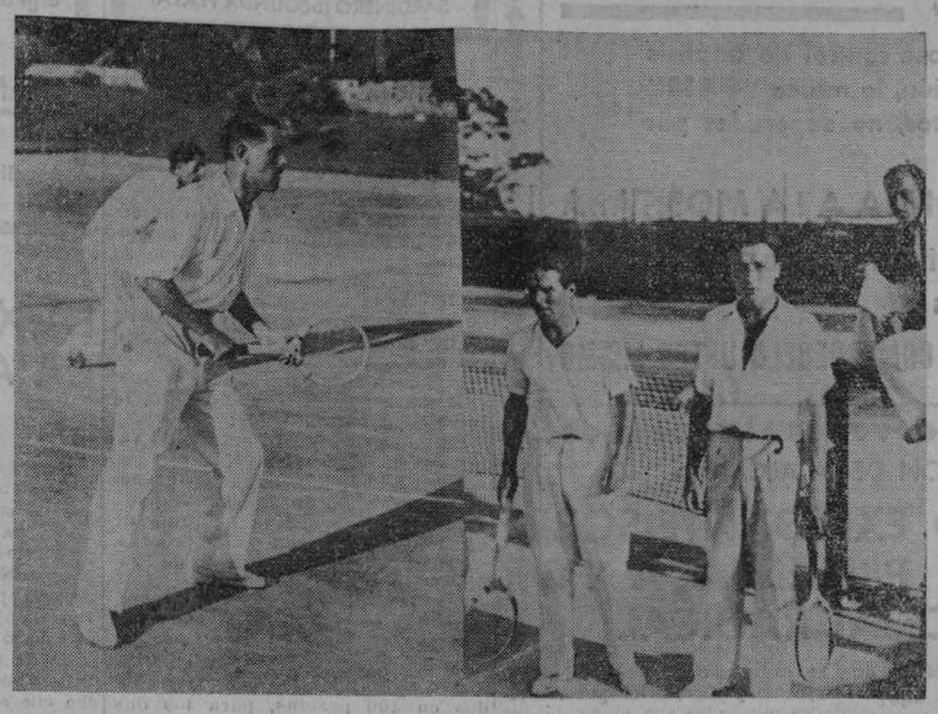

En el Tennis de la Magdalena. W. Ploch y Bernabé Chávarri, dos notables jugadores que toman parte en el concurso.—Un momento durante un partido. («Foto» Alejandro.)

COMEDIA Y DRAMA DEL MUNDO

El secuestro de los muertos

Se oía, primero, un largo y débil silbido. Pasaban unos instantes y por unos matorrales cercanos aparecían cuatro sombras lentas, cautelosas, que avanzaban hacia los muros del cementerio. Allí esperaban, estratégicamente alineadas en la pared, y cuando otro silbido más prolongado atravesaba como una flecha el silencio de la noche, aproximábanse a la ancha puerta entreabierta de la necrópolis y se deslizaban hacia el interior.

La luna les alumbraba a trechos por los caminos rectos, bordeados de tumbas y de árboles, y al fin se detenían ante un mausoleo.

La sombra que guiaba a las demás sombras cuchicheaba:

—Este era un comerciante español muy rico—José Arata Santos se llamaba—, que dejó a su familia una inmensa fortuna... ¿Os parece que...?

—Sí—respondía secamente cualquiera de las demás sombras.

Y con instrumentos duros, jadeando en el esfuerzo y haciendo sonar lúgubremente los picos en las junturas del mármol y sobre la tierra endurecida, las sombras removían el suelo y extraían el ataúd. Y lo abrían; y la luna rezaba un claro responso de luz plateada sobre un cadáver en descomposición.

Aplicábanse luego las sombras en tornar la santa tierra a la sepultura y, al fin, cargaban con el ataúd y desaparecían en una comitiva espectral...

Al siguiente día, la familia de José Arata Santos recibía un anónimo emocionante:

«Tenemos en nuestro poder el cadáver de su esposo... Mil pesos vale que lo devolvamos...»

La Policía de Santiago de Cuba descubrió ayer este nuevo y terrible procedimiento de secuestro y encarceló provisionalmente al jefe y a veintisiete empleados del Cementerio Nacional.

Las sombras se han deslizado muchas noches por la puerta entreabierta de la necrópolis y profanado muchas tumbas.

Un día reciente, a las once de la noche, oyó el vecindario una formidable explosión. A nadie causó sorpresa, ni menos espanto, en semejante época de subversión política y social.

Luego se supo que una bomba había destrozado el panteón de la ilustre familia Baccardí...

DESDE AZCOITIA

ANOCHE LLEGO A SANTANDER EL MINISTRO DE LA GUERRA ACOMPAÑADO DE SU ESPOSA E HIJO

Anoche, a las nueve, y procedente de Azcoitia, llegó a nuestra ciudad el ministro de la Guerra y jefe del partido de Acción Popular, don José María Gil Robles.

En el límite de la provincia fué recibido el ilustre político por el ex subsecretario de Gobernación señor Benzo y el gobernador civil, don Ignacio Sánchez Campomanes, que dieron escolta al ministro hasta su llegada a la capital.

El señor Gil Robles se dirigió directamente al Hotel Royal, donde tenía reservadas habitaciones.

En el vestíbulo fué cumplimentado por los diputados cedistas señores Pérez del Molino, por Santander; señor Carrasco, por Segovia, y Molina Nieto, por Toledo; los señores Ceballos Botín y Sánchez Movellán, jefes de los Comités provincial y local, respectivamente; el alcalde de la ciudad, don Herminio Villegas de la Vega; algunos concejales de nuestro Ayuntamiento, otras personalidades de la política cedista y representación de la Jap.

Después de cumplimentado el señor ministro, a quien acompañan en el viaje su distinguida esposa y su hijo, pasó a sus habitaciones, retirándose a descansar.

La señora de Gil Robles fué obsequiada con un hermoso ramo de flores, enviado por la minoría municipal de Acción Popular.

* * *

Hoy, domingo, por la mañana, asistirá el ministro de la Guerra a misa de nueve y media a la capilla de los Redentoristas, desde donde regresará al Hotel, para salir seguidamente al Teatro Pereda, en cuya salón se celebrará el anunciado acto de Acción Popular, a las once de la mañana en punto.

Después, desde el Teatro se trasladará al Gran Casino del Sardinero, en cuyos salones será obsequiado el ministro con un banquete, para el que anoche había más de ochocientas inscripciones.

Parece ser que el señor Gil Robles pasará dos o tres días en Santander, en una finca de la provincia.

INAUGURACION DE LA «CASA DE MENENDEZ PELAYO»

Hoy, día 25, después del banquete del Casino del Sardinero, el señor ministro de la Guerra visitará la Biblioteca y «Casa de Menéndez Pelayo», inaugurando las habitaciones que en ésta se encuentran ya instaladas como en vida del inolvidable maestro.

Como el recinto es pequeño y la aglomeración de público impediría la visita ordenada, se advierte que solamente se permitirá la entrada a las personas del séquito del señor ministro y a aquellos que especialmente hayan sido invitados.

Esmerados impresos de todas clases

EDITORIAL MONTAÑESA

San José, 19. Teléfono 15-55.

LAS COLONIAS ESCOLARES DEL HIPODROMO

Menú para hoy, domingo, 24 de agosto:

Desayuno: Café con leche y panecillo o chocolate con bollo.

Comida: Sopa de tapioca, alubias de Herrera estofadas, arroz a la valenciana, y pasteles, de postre.

Merienda: Natillas con bollo y vaso de leche.

Cena: Sopa de ajo con chorizo y huevos, albóndigas con guisantes, y fruta y vaso de leche, de postre.

REBOLLEDO.—CORONAS DE FLORES.—TELEFONOS 17-39 Y 25-53

SEGUNDO ANIVERSARIO

DEL SEÑOR

DON TOMAS LAVIN GAUTIER

FALLECIO EL DIA 27 DE AGOSTO DE 1933

Habiendo recibido los Santos Sacramentos

R. I. P.

Su desconsolada esposa doña Agripina Díez Bares,

SUPLICA a sus amistades le encomienden a Dios en sus oraciones, y asistan a las misas que se celebrarán el martes 27 del corriente, en la parroquia de Santa Lucía, a las ocho y media de la mañana, en el Altar del Carmen, y el miércoles, día 28, las que se celebren a las ocho de la mañana, en la capilla de las Rvdas. M. M. Bernardas, en el Paseo de Canalejas, que serán aplicadas por el eterno descanso de su alma.

Santander, 25 de agosto de 1935.

NUESTROS COLABORADORES

LA ALBANIA TRAGICA

¿Qué habrá pasado en Albania cuando sea publicado este artículo? A primeros de agosto estalló en una de sus provincias un movimiento revolucionario, del que fué víctima un general croata al servicio del Rey Zogú. Luego se dijo, con referencias a noticias de Belgrado, que la revolución ganaba terreno y que miles de rebeldes marchaban sobre Tirana, la capital. Más tarde, informes oficiales lo negaron y aseguraron que la sublevación había sido un fracaso. Probablemente, nada se sabrá hasta que un hecho consumado ponga al país frente a nuevas realidades de orden autoritario...

* * *

¡Singular nación—suponiendo que lo sea—la albanesa! Tiene tres religiones: la musulmana, la cismática griega y la católica. Esta es la que cuenta con menos fieles; domina sobre todo el Norte, desde los Alpes albaneses a Tirana. La confederación mirdita, que la profesa, reconoce como jefes religiosos al arzobispo de Scutari y a los obispos de Durazzo y Oroshi. No ejerce el catolicismo influencia alguna sobre la vida moral. El mirdita es tan feroz como sus connacionales los mahometanos y cismáticos. Entra en las iglesias sin soltar el fusil, y a la salida, y algunas veces dentro de ellas, lucha y mata.

Los musulmanes, que forman la mayoría, se dividen en ortodoxos y bektaschistas. El bektaschismo es una secta islámica que recomienda el pacifismo, la tolerancia y las buenas obras. Pero, como ordinariamente sucede, de la teoría a la práctica va mucho abismo. Los bektaschistas se degüellan, si el caso llega, con la misma saña que los otros musulmanes. En cuanto a los cismáticos, viven sobre todo en la Albania del Sur y se han mezclado con elementos griegos.

* * *

El verdadero albanés, puro, y homogéneo, es el del Norte. No se enlazó, como el meridional, con otras razas. Conserva su violencia primitiva, su individualismo salvaje, su apego a las viejas tradiciones. Desciende de los ilirios, y las montañas riscosas y casi inaccesibles, que son su patria, le han protegido de las invasiones. Los turcos le llamaban arnanta. El se denomina a sí mismo skipetaz. Turquía no pudo domarlo. Después de luchas sangrientas, le dejó una amplísima autonomía y reclutó entre sus tribus y clanes soldados magníficos. En tiempos de Abdul Hamid, los albaneses formaban la guardia del sultán, y éste, apoyándose en ellos, dió su famoso golpe de Estado contra la Constitución que le habían impuesto los jóvenes turcos.

Alto, de cara ancha, cabeza redonda, nariz aguileña, moreno (aunque no faltan rubios), agilísimo, atlético, de sobriedad asombrosa y valor personal extraordinario, hace de la vida una pelea continua. La guerra, para él, es el estado perfecto del hombre. La tribu guerrea contra la tribu. El clan contra el clan. La familia contra la familia. (Hay que añadir, sin embargo, que las venganzas individuales no comprenden jamás a las mujeres.) Las muertes tan violentas son casi tan numerosas como las naturales. Una estadística del año 20 daba este porcentaje: veinte por ciento entre los mirditas de la diócesis de Oroshi; veinticuatro por ciento entre los kasnediti; treinta y dos por ciento entre los spaschi; treinta y nueve por ciento entre los toplanas. Codicioso, holgazán, suspicaz, pronto a esgrimir el puñal la pistola o el fusil, el albanés del Norte y también del centro está constantemente en guardia. Su casa, su «kula», aspillerada, de recios muros, es una fortaleza. Y la existencia sería imposible si no fuera por la institución de la «bessa», o tregua. Todas las mujeres son amparadas por la «bessa». También a los labradores les alcanza el turno del riego. Igualmente, cuando un albanés ha penetrado precipitadamente en la vivienda de su enemigo, está a salvo de las iras de éste. Le protege la tradición, universalmente respetada en Albania, de la hospitalidad; será maldito el que rehuse un techo y un alimento al que se lo pida, y todos se apartarían con horror del que atentara contra su huésped, sagrado por el hecho de serlo, antes de que se haya alejado de su «kula» a la distancia mínima de un tiro de arma larga...

El albanés pastorea cabras y ovejas, y cultiva maíz, cebada, centeno, tabaco; pero las faenas del campo son casi siempre abandonadas a las mujeres. No dispone de ferrocarriles ni de carreteras. Senderos de mulas comunican las cabezas de distrito. Sólo hay un camino para carruajes que, saliendo de Santi Quaranta, lleva por Koritza, ciudad fronteriza, a Florina y Monastir, en la Macedonia serbia. Sin embargo, parece que últimamente se habían construído algunos trozos de carretera entre Durazzo y Tirana, El Bassan y Berat.

De El Bassan a Argyro-Castro domina el régimen de la gran propiedad. La tierra pertenece a una aristocracia de «beys» que la dan en aparcería a miles de colonos. Y estos colonos están obligados a seguir a su «bey» en todas sus empresas políticas. Cada «bey,» pues, dispone de tantos fusiles como colonos dependen de él económicamente.

El «bey»—musulmán siempre—vive en una vasta «kula», que es un fuerte castillo con murallas, patios interiores y robustas y elevadas torres. En torno a la «kula» del «bey» se extienden, en pintoresca diseminación, las viviendas de los colonos.

* * *

Algunos años antes de la gran guerra, el káiser Guillermo hizo nominalmente de Albania, que sólo nominalmente también pertenecía a los turcos, un reino independiente. El príncipe alemán Guillermo de Wied aceptó el papel de rey y se instaló en Durazzo. Pero nunca fué monarca de veras. Sus súbditos siguieron obedeciendo a sus Consejos de ancianos, a sus jefes de tribus y a sus «beys», y se negaron a pagarle contribuciones.

La aventura de Guillermo de Wied tuvo un final muy cómico. Había nombrado presidente del Consejo de ministros a Essad Bajá, un «bey» influyente. Y pasado algún tiempo, como se sintiera descontento de él, pidióle su dimisión. Pero Essad salió de Palacio; volvió a los pocos minutos armado de un rifle y dedicóse a perseguir a tiros por todas las habitaciones al desventurado soberano, que se ocultaba debajo de los muebles y pedía a grandes gritos socorro...

Durante la gran guerra, los albaneses se dividieron. Los católicos lucharon por Austria. Una parte de los musulmanes, con Essad, por los aliados. (Essad llevó al frente de Salónica un bello regimiento de malissores.) Pero unos y otros cuando vieron a los serbios vencidos y en retirada, buscando el mar al través de sus montañas, se portaron con ellos de una manera inicua. Avidos y crueles, les robaban, les despojaban, mataban a los heridos y enfermos y reducían a los rezagados a la esclavitud...

Después de la gran guerra, Albania fué monarquía—bajo un príncipe inglés—, dictadura, república, con un arzobispo como presidente. En cierta ocasión, otra vez dictadura, y de nuevo república; y, al fin, monarquía oficialmente constitucional. Ahmed Zogú, un musulmán dúctil y con aptitud para la intriga, presidente del Consejo en 1922, expulsado por una revolución, dueño del país en 1924, con ayuda de los yugoeslavos, traicionó a éstos y se hizo el instrumento de Mussolini. El 1927 firmó con Italia un Tratado de alianza ofensiva y defensiva. En 1928 se hacía proclamar rey por sus tropas y por un Parlamento que reunió nombrando previamente a los diputados.

Muy odiado, intetaron matarle, y se ha sostenido hasta ahora gracias al apoyo económico y militar de los italianos. Naturalmente, sus enemigos encuentran, en Yugoeslavia protección y medios.

* * *

Albania es el Riff del Adriático. Se le parece mucho por su etnografía y por su organización social. Y Zogú es un Rogni o un Abd-el-Krim que ha tenido suerte...

Fabián VIDAL

(Prohibida la reproducción.)

UN NUEVO PRODUCTO "SAM"

Después de un detenido estudio y una rigurosa comprobación, "SAM" presenta en el mercado un nuevo artículo

LECHE CONDENSADA "SAM"

Por sus condiciones higiénicas, por su riguroso control de análisis y por su moderno procedimiento de fabricación, la marca "SAM" es garantía de la calidad de sus productos, no superados por ninguna otra marca

LA LECHE CONDENSADA "SAM", HONRA A LA MONTAÑA

Pídala en todos los buenos establecimientos de Ultramarinos

ES LA MEJOR — COMPRUEBELO USTED MISMO

SUCESOS

CASA DE SOCORRO

En el establecimiento benéfico de la calle de la Enseñanza, fueron atendidas ayer hasta las siete de la tarde de heridas y contusiones de escasa importancia, las siguientes personas:

Antonia Soto, de 60 años; Rufino San Juan, de 61; Alfonso García, de de 14; Cecilia Vaibides, de 12; José Gómez Pérez, de 24; Benigno Ruiz, de 3; Nieves García, de 10; Avelino Izaguirre, de 9; Felicitas García del Río, de 14; Carlos Rosillo Bravo, de 7; Indalecio Minchero, de 70, y Antonio Rodríguez Muñoz, de 6.

A MADRID

Magníficos pullman de la Casa de la Montaña

LUNES Y JUEVES

Informes: Paseo Pereda, 18-Teléf. 1499

A la Batalla de Flores de Laredo

SERVICIO ESPECIAL DE «AUTOS»

La Compañía de Autobuses de Castro a Santander, en su deseo de complacer al público, establece un servicio especial, que saldrá de la calle de Somorrostro a la una y media de la tarde, para asistir a la batalla de flores, con salida para el regreso a las once en punto de Laredo.

Hotel-Restaurant CASTILLA

SARDINERO

Servicio a la carta — Cubierto 6,50

DEL GOBIERNO CIVIL

MAS DONATIVOS PARA LA LOTERIA A FAVOR DEL ASILO LA CARIDAD DE SANTANDER

VISITAS

Ayer visitó al señor Sánchez Campomanes una comisión de vecinos del pueblo de Parbayón para darle cuenta del mal estado en que se encuentran los servicios públicos en general y las escuelas en particular, prometiendo la primera autoridad gubernativa enterarse del asunto para dar seguidamente las oportunas órdenes a las autoridades del Ayuntamiento de que se proceda a la realización de las obras abandonadas.

Suprima intermediarios: compre en la FABRICA DE PARAGUAS, Puntida, 1

LA LOTERIA DE LA CARIDAD

Con destino a la lotería del Asilo de La Caridad se han recibido en el Gobierno civil las siguientes cantidades:

Ferrocarril Astillero-Ontaneda, 110 pesetas; Joyería Peña, 110; Casa González, de Reinosa, 110; Ayuntamiento de Castro-Urdiales, 110; don Juan Pereira, carnicería, 110; Real Compañía Asturiana, oficinas de Torrelavega, 110; don Fermín Sánchez, ferretería, 330; don Mariano Morales, consejero, 110; rector del Colegio Cántabro, 88; don Marcelino Velasco, industrial de Sobarzo, 80,30; Ayuntamiento de Marina de Cudeyo, 110; don Vicente Cagigal, consejero, 220; don Faustino García Moncó, 110; don Luis Miguel, industrial, 220; «Gallego», 90,20; Almacenes «El Norte», 155,10; Tranvías de Miranda, 110; Ayuntamiento de Bareyo, 110.

Señorita...

La moda actual es tener las encías rojas, evitando así el contraste de unos labios rojos con encías pálidas, además es como hace resaltar la blancura de los dientes.

PASTA TURCA

le proporcionará un rojo intenso y permanente, a la vez que limpia y dá blancura de esmalte a sus dientes

Se prepara blanca para caballeros y se vende en todas las Droguerías y Perfumerías al precio de 1,25 tubo

INFORMACION DE LA ALCALDIA

SE HA ABIERTO EXPEDIENTE SOBRE LA DENUNCIA PRESENTADA POR UN CONCEJAL RADICAL

DE UNA DENUNCIA

En nuestra visita de ayer nos dijo el alcalde que había empezado la instrucción del expediente incoado contra un guardia municipal, al que denunció en la sesión anterior el gestor radical señor López Quintana, de haber apaleado a un buen republicano cuando éste se condolió, con amargura, ante dicha autoridad municipal, de que se permitiese a los elementos

monárquicos, a la salida del mitin, dar vivas subversivos.

—Como el jefe de la Guardia municipal, señor Muñiz—dijo el alcalde—, a pesar de las gestiones oficialmente realizadas, no ha logrado conocer que el hecho se haya producido, he dispuesto que se invite a comparecer en el expediente al gestor denunciante, con el fin de que éste dé el nombre de la persona a la que se maltrató, y con su declaración poder seguir la instrucción de aquél.

LUZ A PEÑACASTILLO

El señor Villegas de la Vega, nos dijo que la Electra de Viesgo le comunicaba que había dispuesto se diese la acometida al pueblo de Peñacastillo, a fin de que éste tenga la luz solicitada por dichos vecinos.

EL PLEITO DE LOS TAXISTAS

El señor Villegas nos rogó mucho que aclarásemos un error dado por él que se expresaba su reconocimiento a los jueces y secretarios por las facilidades otorgadas con el fin de que se encontrase una solución para el pleito de los taxistas, resultando que quienes tan desinteresadamente se habían comportado habían sido los jueces y secretarios de primera instancia y no los municipales, como se había dicho.

Por último nos dijo el alcalde que había recibido un escrito, copia del que la Sociedad de Abastecimiento de Aguas ha enviado al gobernador civil, en el cual se fundamentan algunas razones por las que se opone aquella Empresa a que se cumplimente la orden dada por la Jefatura de Industrias para que la Sociedad de Abastecimiento de Aguas facilite servicio a los inquilinos, estimando dicha Sociedad que sólo debe proporcionársele, por razones que aduce, a los propietarios.

PARAGUAS, los mejores en la FABRICA, Puntida, 1

POLITICA MONTANESA

A CCION POPULAR

Se advierte que todas las localidades del Teatro Pereda están en su totalidad numeradas; por consiguiente, los portadores de localidades de este teatro, sin excepción, deberán ocupar, precisamente, el asiento que designe su billete, en la inteligencia que la persona que incumpla esta advertencia, fundamental para la organización, ocupando localidad que no le corresponda, será inmediatamente expulsada del local.

En cuanto a los que posean entrada de pie, se colocarán en los lugares acotados que se les irá designando, con igual advertencia que en el caso anterior para los que traten de incumplir este ruego.

* * *

Calles donde están situados los teatros: Teatro Pereda, calle de Santa Lucía; Gran Cinema, Sala Narbón y Pabellón Narbón, calle de Burgos; Cine Frontón, calle de San Luis.

Se advierte a los afiliados a Acción Popular que hoy, a las nueve y media en punto, saldrán de las proximidades del Club Marítimo, en construcción, los barcos que recibirán la caravana marítima de pescadores del litoral que llegan a Santander para tributar al señor Gil Robles un homenaje de admiración y entusiasmo.

Todos los que justifiquen su calidad de tales afiliados podrán lograr acceso a los referidos barcos para salir en busca de los viajeros.

UNA PROTESTA DE LOS RADICALES

El Comité provincial y la casi totalidad de los locales del Partido Republicano Radical, de Santander, se han dirigido al jefe del Gobierno protestando de las frases por las cuales se injuriaba al Partido y a la persona de su jefe, don Alejandro Lerroux, frases vertidas por varios oradores que han tomado parte en los actos públicos de carácter monárquico que se han celebrado recientemente en la provincia de Santander.

TEATROS Y CINEMATOGRAFOS

GRAN CINEMA.—"El padre soltero".

La Compañía de comedias Empresa M. Aranda, que con tanto éxito viene actuando en el Gran Cinema, ofreció ayer al público montañés la obra de Eduardo Dhildis Carpentier, traducida al castellano por Tomás Borrás, "El padre soltero", comedia en la que campea el humorismo, la buena técnica, el diálogo bien construído.

La Compañía de comedias Empresa M. Aranda, en la que figuran Milagritos Leal, María Bru, José Isbert y Salvador Solé Mary, supo interpretar precisamente todos y cada uno de los personajes de la comedia, siendo muy aplaudidos en los finales de acto.

MARIA LISARDA COLISEUM. "La escuela de las princesas".

Una reposición de Benavente es siempre algo interesante que el público acoge con agrado y aplaude con delectación; pero si la obra repuesta une a estas cualidades la de ser interpretada por la excelente pareja Irene López Heredia-Mariano Asquerino, entonces el éxito es duple. Tal sucedió ayer con "La escuela de las princesas", magníficamente puesta en escena por los dos notabilísimos actores ya citados a quienes secundaron de excelente manera cuantos forman parte de su compañía.

Para todos hubo largos aplausos.

REUMATICOS

Baños de algas vivas. Chorros de algas. Resultados positivos. Indicadísimos para combatir el reumatismo

PLAYA DE CASTAÑEDA

SARDINERO (SEGUNDA PLAYA)

ASILO DE LA CARIDAD

LOS PREMIOS PARA EL SORTEO DEL 2 DE SEPTIEMBRE

Quedando ya muy reducido número de papeletas para la rifa benéfica del Asilo "La Caridad", que se celebrará en combinación con el sorteo de la Lotería Nacional del 2 de septiembre próximo, y con objeto de que se conozca la importancia de los premios que han de ser otorgados, publicamos a continuación, para general conocimiento, la relación de los mismos:

Premio primero, un automóvil valorado en 8.000 pesetas.

Premio segundo, un juego de gabinete valorado en 3.500 pesetas.

Premio tercero, una máquina de escribir valorada en 1.500 pesetas.

Premio cuarto, un aparato de "radio" valorado en 800 pesetas.

Diez máquinas de coser valoradas, cada una, en 350 pesetas, para los diez números más bajos entre los premiados con 1.500 pesetas.

Dos aparatos de "radio" valorados en 400 pesetas, para los dos números siguientes entre los premiados con 1.500 pesetas.

Tres baterías de cocina valoradas en 100 pesetas cada una, para los tres números restantes entre los premiados con 1.500 pesetas.

Ocho baterías de cocina valoradas en 50 pesetas cada una, para los números anterior y posterior de las cuatro premios mayores.

El derecho al premio caduca al año, a contar de la fecha del sorteo.

Es de esperar que los que aún no se hayan proveído de papeletas para esta rifa de caridad lo efectúen antes del día 31 del corriente agosto.

Para muebles de lujo, RIBALAYGUA

VIDA RELIGIOSA

CAPILLA DE PP. AGUSTINOS

Habrá misas alas seis y media, siete y media, ocho y media y nueve y media. En todas se explicará el Evangelio.

Por la tarde, continúa la novena a San Agustín, a las siete.

S. I. CATEDRAL-BASILICA

Día 25.—Misas rezadas a las seis y media, siete y media, ocho, doce y doce y media. A las nueve y media la misa conventual solemne.

Por la tarde, a las cuatro y media, el santo rosario, y continuación de la novena en honor de los Santos Mártires Emeterio y Celedonio, patronos de la diócesis y de la provincia.

VIAJERO DISTINGUIDO

De paso para Laredo, su pueblo natal, hemos tenido el gusto de saludar a nuestro querido amigo don Felipe Rasines, fundador de la Casuca Montañesa en Valladolid y actual directivo de la misma.

Va el señor Rasines a Laredo a presenciar la batalla de flores y a recoger a su esposa e hija, que han pasado en la villa una temporada.

En Royalty, donde almorzó el señor Rasines, le fué entregado por don Julián Gutiérrez un precioso libro-álbum de bellezas montañesas, con destino a la biblioteca de la Casuca.

Nuestro cordial saludo al señor Rasines.

Para tresillos y butacas, RIBALAYGUA

BANCO DE SANTANDER

BANCO DE TORRELAVEGA

Estos Establecimientos facilitan en sus Casas Centrales a todos sus clientes preciosas HUCHAS, con reloj y despertador, destinadas al ahorro a domicilio.

En breve funcionará este servicio en todas sus Sucursales.

Santander, 28 de julio de 1935

TEATRO PEREDA

SEGUNDA CONFERENCIA CONCIERTO DE MUSICA ESPAÑOLA

FALLA

Organizada por los "Cursos de Verano" de la J. C. de Acción Católica

MAÑANA LUNES, a las 7 de la tarde

Conferenciante: P. OTAÑO — Concertista: D. JOSE CUBILES

BUTACA, 2,50

Localidades en PUENTE, 31.°, de once a una y de cuatro a seis, hoy domingo y mañana, de diez a una

LA FIESTA DE HOY

LA XIV BECERRADA DE BENEFICENCA A FAVOR DE LOS ANCIANOS DESAMPARADOS

Los días preliminares de la fiesta han acusado un extraordinario entusiasmo, que ha superado el de los años anteriores. La presencia de los novillos ha producido una verdadera expectación, comparable únicamente a la que produjo la presencia de Alvaro Domecq montando la preciosa jaca española, que ayer lució en su paseo.

En la taquilla hubo una animación extraordinaria, pero la Comisión ha hecho que se reserven entradas suficientes para los entusiastas de la fiesta que por residir en los pueblos no han tenido ocasión hasta el mismo día de la corrida de retirar sus localidades. Desde luego, el lleno está asegurado.

Por vía aérea llegó Ramón Torres, acompañado de su amigo el aviador señor Coll, que acaba de conseguir un éxito enorme en la Vuelta a Europa. También llegó, procedente de Madrid, Pepe Martín. Ramón Torres, guiado por su cariño a la fiesta, en la que ha conseguido triunfos que todos recordamos, ha indicado que después de haber toreado durante siete años consecutivos, ha accedido a tomar parte en la de hoy, no obstante las obligaciones que le imponen sus compromisos como aviador y el riguroso entrenamiento de unas cuantas horas diarias de vuelo que ha de realizar. Todo hace temer que veremos torear a Ramón Torres por última vez. Para él tiene la fiesta carácter de despedida y puede asegurarse que el público se la ha de dispensar todo lo cariñosa que el simpático muchacho se merece.

No ha faltado en esta ocasión, como en otras anteriores, el simpático rasgo del popular obrero ferroviario Limiñana, que a cuenta de sabe Dios qué sacrificios ha regalado las banderillas que han de emplearse, muy bonitas y artísticas, confeccionadas por él mismo.

En resumen: Que la popular fiesta de caridad se presenta dentro de su tradicional ambiente de simpatía y contando, como siempre, con la entusiasta colaboración de todos los santanderinos.

Autocar a Madrid

Salidas LUNES y JUEVES - Despacho de billetes de 11 a 13 y de 16 a 19

CAFE ANCORA Paseo Pereda, 5 Teléfono 12-81

ACTOS SIMPATICOS

LA FIESTA DE LOS BOMBEROS

Anoche, con gran animación, se celebró la primera verbena, inicial de los simpáticos actos organizados para la fiesta de los bomberos que ha de tener el máximo esplendor en el día de hoy.

El festejo estuvo muy animado y esta noche ha de tener repetición, participando en él los coros montañeses y los gallegos.

A las diez en punto de la noche en las torres de cada uno de los parques de bomberos se quemará una traca compuesta de cien docenas de cohetes.

En la mañana de hoy, a las diez, se concentrarán en Peñacastillo todos los bomberos de la provincia, y desde allí acudirán al monumento del "Machichaco" para depositar una corona. Después irán a Ciriego para hacer lo propio en las tumbas de los bomberos muertos en el cumplimiento de su deber en las de las víctimas del "Machichaco".

A las once se servirá un lunch en el parque de los bomberos municipales y a la una en el restaurant "La Arboleda" y si lloviese en el parque de los voluntarios se verificará el banquete oficial.

* * *

Se cita a todos los individuos del Cuerpo activo de los bomberos voluntarios para que acudan esta mañana, a las nueve, al parque, con uniforme y equipo.

Se invita a los actos del día a todos los individuos del Cuerpo en situación de pasivos.

EL IMPERMEABLE FOR

EL MAS BARATO Y MEJOR

RIBERA, 25 y PUNTIDA, 3

bolsas :::

DE SANTANDER

Fondos públicos

Deuda amortizable, 3 por 100 (1928), a 83,70 por 100; pesetas 27.500.

Idem id., 4 por 100 (1928), a 98,70 por 100; pesetas 40.000.

Idem id., sin impuesto (1927), a 100,45 por 100; pesetas 31.000.

Cédulas del Banco Hipotecario, 5 por 100, a 102,35 por 100; pesetas 7.000.

Idem id. Crédito Local, 6 por 100, a 100 por 100; pesetas 10.000.

Deuda interior, 4 por 100, a 78,40 por 100; pesetas 65.000.

Id. amortizable, sin impuesto (1929), 5 por 100, a 100,25 por 100; pesetas 10.000.

Id. Ferroviaria, 4,50 por 100, a 99,55 por 100; pesetas 10.000.

Obligaciones

Compañía Telefónica, 5,50 por 100, a 103,65 por 100; pesetas 5.000.

Electra de Viesgo, 6 por 100, a 103,50 por 100; pesetas 10.000.

Hidrográfica del Ebro, 6 por 100 (1930), a 100,50 por 100; pesetas 5.000.

PARAGUAS. Ventas por mayor y menor. FABRICA. Puntida, 1.

BODEGAS RODERO

VINOS

SANTA CLARA, 9

CARPETA DE NOTICIAS

SERVICIO METEOROLOGICO
Observatorio de Santander.

Datos referentes a las observaciones realizadas en veinticuatro horas hasta las seis de la tarde del día de ayer.

Presión barométrica media en milímetros, 757,7.

Tendencia barométrica a las 18 horas de ayer, bajando.

Temperatura máxima, 19,2.

Temperatura mínima, 14,4.

Viento dominante, Oeste.

Fuerza media del viento en m. por segundo, 5.

Lluvia caída (litros por metro cuadrado), 7,6.

Horas de sol eficaz, 3 h. 30 m.

Probable tiempo nuboso y viento y marejada del Oeste.

Para Lámparas, Tapices y Alfombras: — RIBALAYGUA —

LA CARIDAD DE SANTANDER

El movimiento del Asilo en el día de ayer fué el siguiente:

Comidas distribuídas gratuitamente, 1.233.

Estancias causadas por transeuntes, 7.

Asilados existentes en el Establecimiento, 191.

COLEGIO FARMACEUTICO DE SANTANDER

Farmacias de turno de noche del 24 al 31:

Señor Pino.—Paseo de Canalejas.

Señor Villafranca.—Blanca.

Hoy, domingo:

Señor Pino.—Paseo de Canalejas.

Señor Navedo.—Puente.

Señor Ruiz Zorrilla (Carlos).—A. de Escalante.

CONFEDERACION OBRERA

Se convoca a los empleados de oficina a una reunión, que tendrá lugar el próximo miércoles, 28 de agosto, a las siete y media de la tarde, en el domicilio social, para constituir el Sindicato de Empleados de Oficina, procediéndose a la lectura y aprobación del reglamento y nombramiento de la Junta directiva.

Domicilio: calle de Francisco Palazuelos, número 9 (Calleja de Arma).

PARAGUAS, los más baratos en la FABRICA, Puntida, 1

ARTURO CASANUEVA

ABOGADO

Plaza del Reganche, 7

TELEFONO 13-26

LA JORNADA DEPORTIVA

ATLETISMO

HOY, POR LA MAÑANA, LA PRIMERA SESION DE LOS CAMPEONATOS REGIONALES EN LA MAGDALENA

Hoy por la mañana, en los campos de deportes de la Universidad Internacional de Verano (La Magdalena), se celebrará la primera jornada de los Campeonatos regionales, organizados por la Federación Atlética Montañesa.

Un éxito sin precedentes ha sido estos campeonatos por el gran número de atletas participantes: Sociedad D. Unión Montañesa, 20 atletas; Deportivo Torrelavega, 15; C. Hispania, 16; Club Náutico de San Martín, 16; Instituto de Cultura Física, 7, que unidos a los independientes, hacen un centenar de atletas.

Las pruebas darán comienzo a las diez de la mañana, y el jurado estará compuesto por los señores Martínez, presidente y juez árbitro, fundador de la F. A. M.; director de pruebas, señor Urtubi, profesor de Cultura de la Universidad Internacional de Verano; stater, señor Marzoa; médico, doctor Bolívar, de la F. A. M.; secretario general, señor Helguera; juez de llegada, señor Avelleyra; cronometradores: señores Balbás, Maliaño y Solinís; juez de campo, señor Aldasoro. Como ayudantes del jurado tendrán intervención los delegados de equipo.

Se ruega a los atletas puntualidad.

CONVOCATORIA

Se ruega a todos los atletas del Club Hispania acudan a los campos de polo de la Magdalena hoy, a las diez de la mañana.—El secretario, Antonio G. Solinís.

F. DIAZ-MUNIO
Del Instituto Madinaveitia. De la Clínica del Dr. Marañón.
Especialista en estómago, hígado, intestino y secreciones internas.
De 10 a 12 1/2 y de 4 a 6.
MEDICINA INTERNA
HERNAN CORTES, 1, PRIMERO
Teléfono 10-61.

BOLOS

HOY, CONCURSOS EN OREJO Y TORRELAVEGA

EN OREJO

Ayer volvimos a visitar por tercera vez a los organizadores del certamen de bolos individual que están celebrándose en la magnífica bolera del industrial don Aurelio Ruiz, para informar ampliamente de todo cuanto respecta en el mismo y facilitar al lector y al aficionado por medio de LA VOZ DE CANTABRIA estas destacables líneas.

Según los organizadores dicen, que nunca se ha visto la bolera tan animada y concurrida como el domingo 18 del presente mes captándose las simpatías del público el jugador Antonino Montes (La Concha) que aunque muy poco afortunado en su actuación, demostró ante el considerable público su buen arte y estilo de excelente jugador; también actuó brillantemente Bejarano (Solares), este joven, más bien un chaval, jugó con bastante mala suerte en las tiradas primeras, no obstante sus facultades de jugador pudo demostrar al efectuar la última tirada colocándose en lugar preferente como el anterior.

En el premio especial de 15 pesetas que se adjudica al jugador que menos bolos haga con la condición de que la cantidad de bolos derribados no ha de ser inferior a 55, agregaremos tres más en la lista que por LA VOZ DE CANTABRIA salió en días anteriores.

Vista la admiración que ha causado este importante concurso, sentimos mucho el decidido propósito de los organizadores, señores Hontañón y Miranda de darle pronto por finalizarle pues es de creer que quedarán muchas partidas sin jugar, más quizá por ignorarlo y otras que por causas involuntarias no hayan tomado parte, por lo que rogamos a los señores Hontañón y Miranda de que desechen tal idea por una semana más de la que para ellos tenían fijada con el fin de satisfacer a los jugadores que no hayan podido tomar parte hasta la fecha y los deseos del espectador que con anhelo espera esas jugadas tan bonitas para colmarle de aplausos y felicitaciones al mismo interesado.

NOTA. No podrán tomar parte en este concurso los clasificados en la Feria de Muestras.—C.

EN TORRELAVEGA

Hoy, domingo, tendrá lugar el concurso de bolos que patrocina el Ayuntamiento y que se celebrará en la bolera del Mortuorio.

No podrán tomar parte en este concurso más que los jugadores del término municipal.

Las partidas serán de dos jugadores y abonarán como derechos de inscripción tres pesetas por partida.

Los premios serán los siguientes:

Primer premio, 100 pesetas; segundo, 75; tercero, 50; cuarto, 30; quinto, 25, y sexto, 20.

Las inscripciones se harán en el Mortuorio, casa de Viuda de Obregón hasta las diez de la mañana del domingo.

Intervendrá como delegado del Ayuntamiento el conocido aficionado don Carmelo Sierra.

Para muebles modernos, RIBALAYGUA

CICLISMO

Los interesantes festejos que prepara para el día primero de septiembre la Unión Ciclista Montañesa

La Unión Ciclista Montañesa, con la colaboración y apoyo del Sindicato Montañés de Iniciativas para el Fomento del Turismo, organiza su I. Fiesta del Pedal con el fin de dar impulso al ciclismo montañés, con las carreras y concursos que anuncia para el día primero de septiembre próximo.

Para estas carreras y concursos la Sociedad ha recibido los siguientes premios:

Una copa de La Rosario, S. A.

Una medalla de plata, del Garaje Ruiz.

Dos cámaras para bicicleta y un jersey, del Garaje López Herrera.

Cuatro gafas ciclistas, cuatro banderas y cuatro rollos de goma para parches, del Garaje Rébola, de Colindres.

Una cubierta para bicicleta, del Garaje Turista.

CAMPEONATO PROVINCIAL DE CANTABRIA

Reglamento.

1. El día primero de septiembre, y organizado por la Unión Ciclista Montañesa, se celebrará este Campeonato, sobre el recorrido Santander-Castro Urdiales-Santander, para los independientes, y Santander-Laredo-Santander, para los principiantes.

2. Es preciso para tomar parte, el ser de Santander o su provincia, y el tener licencia de la Unión Velocipédica Española, del presente año, sin cuyos requisitos no podrá bajo ningún concepto el tomar la salida.

3. Las salidas se darán a las ocho cuarenta y cinco a los principiantes y a las nueve a los independientes (todas las categorías), debiendo de estar en la meta de salida media hora antes para la colocación del dorsal y la firma.

4. La inscripción se cerrará el día 30 de agosto a las diez de la noche en el local social de la Unión Ciclista Montañesa, Bar Suizo, paseo de Pereda, 13. La cuota de inscripción será de tres pesetas, reintegrándose dos a la devolución del dorsal.

5. Los premios que se disputarán serán los siguientes: primero, copa, título de campeón y 150 pesetas; segundo, medalla de plata y 100 pesetas; tercero, 75 pesetas; cuarto, 50 pesetas; quinto, 30 pesetas; sexto, 25; séptimo, 20, y octavo 10. Para los independientes (todas las categorías) y para los principiantes: primero, copa, título de campeón y 100 pesetas; segundo, 50; tercero, 30; cuarto, 25; quinto, 20; sexto, 15; séptimo, 10, y octavo, 5.

6. El jurado se retirará de la meta media hora después de la llegada del primer corredor de cada categoría.

7. Queda terminantemente prohibido todo servicio organizado.

8. Todo remolque o entrenamiento, será penalizado con la descalificación de la carrera; si la denuncia viene de un corredor, deberá hacerla por escrito antes de transcurridas dos horas del último entrado y depositando diez pesetas, que le serán devueltas si se comprueba la denuncia.

9. Caso de avería irreparable, se pedirá autorización al comisario, para poder hacerse de otra máquina.

10. Toda avería o pinchazo, deberá ser eparada por el corredor sin ayuda de ninguna especie.

11. Todo corredor deberá de llevar consigo por lo menos un tubular de repuesto.

12. Las bebidas, deberán los corredores tomarlas de otra persona, pie en tierra, pues en caso contrario será penalizado con dos minutos cada vez que incurra en esta falta, y se tendrá en cuenta para la clasificación.

13. Toda duda que no esté en este reglamento, se resolverá por el de la Unión Velocipédica Española.

14. El jurado estará compuesto por las siguientes personas: juez árbitro de la carrera, don Santiago Pérez Mazariego; comisario de ruta, don Francisco Mañueco; juez de salida y llegada, don Julián Merino (delegado de la U. V. M.); cronometradores: don Pedro Núñez y don Ricardo López Dóriga; secretario, don Isaías Puebla; vocal, don Pedro González.

15. La Sociedad no se hace responsabe de los accidentes que puedan ocurrir durante la carrera.

Reglamento de la carrera infantil.

1. La Unión Ciclista Montañesa, organiza para el día primero de septiembre una carrera infantidl sobre un circuito dentro de la Alameda de Oviedo.

2. La edad será de 8 a 14 años, pudiendo la Sociedad establecer dos categorías, que podrán ser llamadas A y B.

3. La salida se dará a las nueve y cuarto, debiendo de estah los inscriptos en la meta de salida a las nueve.

4. La inscripción se cerrará el día 30 de agosto a las diez de la noche, en el local social de la Unión Ciclista Montañesa, Bar Suizo, paseo de Pereda, 13

FUTBOL

HOY, EN MIRAMAR, EL HOMENAJE AL DEPORTISTA EMILIO GALLEGO

UN CLUB QUE VUELVE A LA PALESTRA

Los «clubs modestos» tienen también su vida, andan sujetos a su afición y sufren las mismas altas y bajas que los «clubs acomodados»». Este que ocupa, el Bezana F. C., acaba de pasar por un período agónico. En la «peña» deportiva del café «Club Bezana F. C.» se hablaba de la necesidad de reorganizar el equipo de futbol poc;os días después empezaron las negociaciones entre bastidores para el trasiego de jugadores. Hoy, en la misma tertulia, es sustituído aquel tema por el comentario que suscitan los partidos, tanto antes como después de jugarse. El Bezana, reorganizado ha triunfado en su primer partido; aquel período decayente y agónico queda perdido para siempre en el horizonte. Las fiestas celebradas con motivo de su entrada a la pista de su noveno año de vida, fueron una demostración clarividente de su rejovenecimiento; presentándose nuevo, brioso, pujante y lleno de esperanzas.

La afición bezanista, vuelve a responder al timón de mando, y su equipo se prepara para las próximas competiciones, pero esta vez con un «lote» de buenos jugadores, como nunca tuvo. Esto nos congratula. Y ahora, ¡ánimo y suerte!—**Eburid.**

ESTA TARDE LN MIRAMAR DOS GRANDES PARTIDOS DE FUTBOL

Hoy, por la tarde, quedará abierta en Cantabria la temporada actual de fútbol, primero por un homenaje al incansable deportista Emilio Gallego, y segundo, con cuatro equipos de historial unos, y otros de un juego completo, ya conocido por casi toda la afición.

Definitivamente el orden del festival será el siguiente: a las tres y media, Fortuna-Deportivo San Román. Arbitro, señor Mateo; liniers del Colegio amateur. A las cinco, Selección amateur-Tetuán F. C.. Arbitro, señor Noriega, del Colegio amateur, y liniers del mismo Colegio.

NOTA OFICIOSA. — Federación Clubs Fútbol Amaaeurs

A LOS CLUBS DE LA SERIE C Y D.—Rogamos a un delegado de los Clubs de estas categorías asistan el próximo lunes, a las ocho de la noche, al domicilio de la Federación, al fin de verificarse el sorteo. Interesa hacer constar a estos Clubs que las edades son la C hasta 16 años no hechos antes de empezar las competiciones y la D hasta los 14. También interesa la asistencia de un sólo delegado para no verse privado de no entrar en los calendarios.

En días sucesivos llamaremos a las otras categorías, para poder comenzar el primero de septiembre.

COLEGIO DE ARBITROS AMATEURS.—Por la presente nota rogamos a los árbitros señores Pacheco, Noriega, Castanedo, C. Suárez, A. Gómez, Pérez, Hoyos, M. de Pedro, Ruiz, Averasturi, Iglesias, Sánchez, Ferreiras, J. Gómez así como a los que deseen incorporarse a este Colegio, asistan a una reunión que se celebrará el próximo martes, a las ocho de la noche.

Selección que actuará hoy frente al antiguo Tetuán.

Valle (Arenas); Alonso (Cántabrico), López (Río de la Pila); Senén (Arenas), Fernández (Libertad), Miguel (N. Royal); Bonifacio (Daoiz), Trucíos (Río de la Pila), Diestro (Peñacastillo), Meñaca (Libertad), Platas (Nacional).

CONVOCATORIAS Y AVISOS
Notas oficiales de los Clubs.

I. SAN ROQUE.—Se ruega a todos los jugadores estén en el Prado hoy, a las nueve en punto, para jugar en Miramar a las diez un partido amistoso con el Arenas infantil.—El Delegado.

* * *

CLUB DEPORTIVO VISTA ALEGRE.—Esta Sociedad, y para formar el equipo que se alineará el día primero del próximo septiembre, contra el Barruelo F. C., ruega a los siguientes jugadores se presenten en el domicilio social Vista Alegre, 31, bajo, de ocho a nueve de la noche de hoy.

Aspiazu, Cándido, Galonce, Moisés, Cea, Reigadas, Corral, Melchor, Rozadilla, Ricardo y R. Martínez.—La Directiva.

* * *

C. D. VENECIA.—La Directiva de este Club encarece a sus jugadores del equipo reserva, nombrados: Díez, Pesquera, Calixto, Alvarez, Gómez, Antidio, Pérez, Valdor, Elena, Telete, González, Márquez, Ruiz y Bolado, se personen en el domicilio social para darles a conocer la alineación para hoy, domingo, frente al Arsenal F. C.

José del Piñal
GARGANTA, NARIZ Y OIDOS
De la Beneficencia municipal, por oposición.
PAZ, 4, TERCERO
Teléfono 32-93.
De once a una y de tres a cinco.

—Como quiera que con el encuentro referido se reanuda la competición de la liga Junior, que fué suspendida al avanzar la temporada, es de esperar la presencia puntual, a las diez de la mañana, en el campo de La Reyerta, de los jugadores citados.

—En los domingos siguientes se jugarán los dos partidos últimos para la clasificación final.—El Secretario.

La cuota de inscripción será de una peseta, reembolsable a la devolución del dorsal.

5. Los premios serán juguetes y efectos de bicicletas, a elegir por orden de llegada.

6. Todo pinchazo deberá ser reparado sin ayuda de ninguna especie.

Reglamento del Campeonato de Lentitud

1. El día 1 de septiembre, y organizado por la Unión Ciclista Montañesa, se celebrará este Campeonato de Lentitud, sobre un recorrido de 500 metros, en la Alameda de Oviedo, en sentido de abajo-arriba.

2. Este tendrá lugar a las nueve y media de la mañana, y deberán estar en la meta de salida a las nueve y cuarto.

Para participar en este Campeonato es menester hacer la inscripción antes de las diez de la noche del día 30 de agosto, en el local social de la Unión Ciclista Montañesa, Bar Suizo, Paseo de Pereda, 13.

4. La cuota de inscripción será de dos pesetas, reembolsables a la devolución del dorsal.

5. Todo corredor que, una vez efectuada la salida se caiga o ponga pie en tierra, deberá abandonar la carrera inmediatamente.

EL IMPERMEABLE
FOR
EL MAS BARATO Y MEJOR
RIBERA, 25 y PUNTIDA, 3

6. No podrá, asimismo, apoyarse ni pararse, pues debe de andar, poco o mucho, pero andar. Todo corredor que haga caerse o empuje a otro será puesto fuera de carrera. Si un corredor es tirado o tropezado, no tendrá derecho a reclamación alguna y deberá abandonar.

7. Se disputará como único premio una Copa y título de campeón.

Reglamento de la carrera de cintas en bicicleta.

1. Se celebrará una carrera de cintas en bicicleta en la Alameda de Oviedo el día 1 de septiembre, organizada por la Unión Ciclista Montañesa.

2. Para participar en ella deberán inscribirse antes de las diez de la noche del día 30 de agosto en el local social de la Unión Ciclista Montañesa, Bar Suizo, Paseo de Pereda, 13.

3. La cuota de inscripción será de dos pesetas, reembolsables a la devolución del dorsal y del palo que se entregue.

4. Las cintas deberán cogerse, con absoluta limpieza, con el palo que se les entregue. Caso de no hacerlo así, a juicio del comisario, se le castigará la primera vez perdiendo la cinta y la segunda con la exclusión de la carrera.

5. La velocidad para pasar a coger las cintas será señalada por un comisario metros antes de llegar a ellas.

6. Caso de haber exceso de corredores, la Comisión, en el momento de ir recibiendo las inscripciones, podrá cerrar ésta con el número que, a juicio suyo, sea suficiente.

7. Se otorgará un objeto de arte al que más cintas obtenga. Caso de empate, se correrán entre los empatados nuevamente cinco cintas, hasta dar un vencedor.

8. Es puramente necesario guardarse el número de orden, de no existir abandono.

9. Caso de avería en la máquina perderá el turno, hasta que le toque nuevamente, si no se ha hecho de otra bicicleta.

RACING CLUB

El domingo próximo, día primero de septiembre, comenzará el campeonato superregional, celebrándose los siguientes partidos:

Madrid-Nacional, en Madrid.

Racing-Zaragoza, en Santander.

Los socios mensuales entrarán en el campo, mediante la presentación del carnet de agosto, y los anuales, deberán presentar el correspondiente a la temporada de 1935-36.

Los que aún no lo hayan recogido podrán efectuarlo hasta el sábado próximo en la Secretaría del Club, de cinco a siete de la tarde.

IMPORTANTE

FABRICA DE ALPARGATAS y ZAPATOS con piso de goma solicita representante solvente e introducido en el ramo.

Inútil dirigirse sin excelentes referencias. Diríjanse apartado 187, Palma de Mallorca.

TENIS

EL CONCURSO INTERNACIONAL EN LAS PISTAS DE LA MAGDALENA

Durante el día de ayer y asistiendo numeroso público, continuaron los encuentros correspondientes al torneo internacional, que, con tan gran éxito, ha organizado la Sociedad de Lawn-Tennis.

Cada día que pasa los encuentros van resultando más interesantes y competidos, lo que hace que las jugadas resulten sumamente reñidas, uniéndose a ello la brillantez y vistosidad del juego.

El resultado de los partidos jugados fué el siguiente:

Luis Carles venció a Eugenio Lozano por 5-7, 10-8, 6-3.

Asís Alonso ganó a H. Ploch por 2-6, 6-2, 6-0.

Antonio Solá batió a W. Ploch por 6-2, 6-0.

Guntehr Rahn ganó a Jorge Soler Cabot por 6-4, 6-2.

Juan Manuel Blanco triunfó sobre Vicente Gómez Acebo por 6-2, 6-2.

Bernabé Chávarri-Eugenio Lozano ganaron a H. Ploch-W. Ploch por por 6-2, 6-3.

Antonio Solá-Vicente Gómez Acebo vencieron a Gunther Rahn-Luis Augusto Viñamata por 6-1, 7-5.

Asís Alonso-Jorge Villota ganaron a Enrique Careaga-Juan José Echevarrieta por 6-2, 7-5.

Partidos para hoy

Correspondientes al Concurso Internacional, hoy se jugarán los siguientes partidos:

A las doce de la mañana.—Pista número 1: Luisa Maciá-Manuel García de Noreña contra Pilar Mora-Jorge Villota.

A las cuatro y media de la tarde.—Pista número 1, Semifinal del Doble de Caballeros: Juan Manuel Blanc-Jorge Soler Cabot contra Bernabé Chávarri-Eugenio Lozano.

A las doce de la mañana.—Pista número 3: Genoveva Blandín-Jorge Soler Cabot contra señora de Estrada-José Carles.

A las cinco de la tarde.—Pista número 2: Jorge Villota contra Luis Carles.

Pista número 3: Asís Alonso contra Antonio Solá.

A las seis de la tarde.—Pista número 1: Antonio Solá-Vicente Gómez Acebo contra Luis Carles-José Carles.

Pista número 2: Milagros Gómez Acebo contra María Isabel Maier.

Correspondientes a la Copa de Consolación se jugarán estos encuentros:

A las doce de la mañana.—Pista número 2: José Carles contra Bernabé Chávarri.

Pista número 4: Arístides Artiñano contra Luis Augusto Viñamata.

A las cinco de la tarde.—Pista número 4: Ganador de José Carles-Bernabé Chávarri contra Cayo Pombo.

A las seis.—Pista número 3: Vencedor de Arístides Artiñano-Luis Augusto Viñamata contra Manuel García de Noreña.

NAUTICA

HOY ACTUARAN EN BILBAO LOS BRAVOS REMEROS DE PEÑACASTILLO

REGATAS DE TRAINERAS

El Club Marítimo de Santander hace público, para conocimiento de los patrones de las traineras inscriptas que no han enviado la relación de sus tripulantes con las fotografías, mas el certificado correspondiente, según determina el Reglamento, que en el día de hoy, y hasta las nueve de la noche, podrán hacerlo en Arcos de Botín, número 1, cuarto.

REGATAS DE LAGUNEJAS

Hoy, a las once y media, se correrá la cuarta prueba, que servirá, como las anteriores, para puntual la Copa Santander.

LAS REGATAS DE HOY EN BILBAO

Como se sabe, hoy tendrá lugar en la ría bilbaína la regata definitiva para la clasificación. En ella tomará parte la embarcación santanderina de Peñacastillo.

Como quiera que no ha podido cubrirse el tren especial organizado por la Sociedad Recreativa Náutica de Peñacastillo, en colaboración con la Peña Deportiva El Colón, se hará el viaje en autobuses preparados al efecto.

El horario será el siguiente:

Salida de Santander, a las cinco y media de la mañana, desde el Bar Colón, Cuesta de Gibaja, 10.

Salida de Bilbao, a las nueve de la noche.

Buen viaje a los excursionistas y que tengan oportunidad de ver una buena actuación de nuestros intrépidos remeros.

ANTONIO BUENO
ODONTOLOGO
REANUDA SU CONSULTA

1.000 pesetas
se darán de no ser cierto lo que sigue

¿Quién es el único fabricante de telas gomadas e impermeables del Norte de España? ..... "FOR"
¿Quién por lo tanto el único que hace venta directa de fabricante a consumidor? ..... "FOR"
¿Quién tiene más talleres o fábricas, como pomposamente les llaman algunos?..... "FOR"
¿Quién tiene más Sucursales?..... "FOR"
¿Quién tiene más impermeables y telas gomadas? "FOR"
¿Quién tiene el forro «FOR» patentado, lavable, sin estropearse, con garantía verdad, de 5 años?... "FOR"
¿Quién tiene el establecimiento de impermeables con mayor surtido, mejor presentado y más bien situado?..... "FOR"
¿Quién vende los últimos modelos de temporada? "FOR"
¿QUIEN VENDE MAS BARATO?, «FOR», «FOR» y siempre..... "FOR"

DE AHI QUE EL IMPERMEABLE "FOR" SEA EL MAS BARATO Y MEJOR

Fábrica y detall, Plaza de la Puntida, 3 y Exposición y venta, Ribera, 25
(Se hacen toda clase de prendas a medida)
SANTANDER

POR TELEFONO, TELEGRAFO, CABLE Y RADIO

NOTICIAS DE POLITICA

El ministro de Trabajo da cuenta de la interesante labor que llevará a las Cortes

INTERESES DE SANTANDER

MADRID.—El diputado por Santander señor Fuentes Pila, continuó durante el día de hoy su gestión en pro de los intereses de la Montaña, visitando nuevamente al director de Agricultura para puntualizar debidamente algunos puntos de vista sobre el problema de las roturaciones arbitrarias. El diputado tiene las mejores referencias respecto a la solución favorable del problema, que tanto interés tiene para los agricultores de la Montaña. También visitó al ministro de Hacienda informándole, dado que el señor Chapaprieta es ponente ministerial, respecto al asunto de la Sam. Cerca de la Junta del Paro se interesó el aludido diputado por las peticiones que vna llegando de la provincia de Santander. También celebró una conferencia con el señor Portela Valladares, interesándose por la solución de algunos asuntos que igualmente interesan a la Montaña.

En el ministerio de Instrucción Pública gestionó la solución de diversos asuntos, entre ellos el relativo a los titulares del Magisterio, y con el director general de Enseñanza profesional y técnica, se ocupó de la Escuela Superior de Trabajo, cuyas impresiones sobre el asunto son inmejorables.

MANIFESTACIONES DEL MINISTRO DE TRABAJO

El ministro de Trabajo dió cuenta hoy a los periodistas de la labor que presentará a las Cortes. Abordará el ministro, según manifestó, la política sanitaria en todos los aspectos y presentará un proyecto de unificación de seguros de viajes, invalidez, enfermedad y muerte. Sobre los exámenes de aptitud de los auxiliares de Jurados mixtos, dijo que se sigue un criterio general, sin beneficio ni perjuicio para nadie. Dijo que, desde luego, se respetarán los derechos que se hubieran contraído por los funcionarios del Estado. Respecto al pago de salarios bajos en algunos oficios, el ministro se lamentó de que no se le denunciaran casos concretos. Estimó que las Sociedades obreras deben denunciar estos casos, para que luego no se pueda decir, como por algunas se dice, que no se pagan los salarios señalados en las bases en un Gobierno de orden como es éste.

Está preparando una disposición acerca del pago a los obreros ferroviarios en general, de los derechos de tipo social que les pertenezcan. Dijo que los obreros que hayan sido despedidos con motivo de la revolución de octubre y que luego hayan sido readmitidos de nuevo, tendrán derechos, pero con alguna limitación sobre los demás. Sobre los salarios de los obreros de carga y descarga, dijo que está preparando una disposición para solucionar el asunto.

EN EL MINISTERIO DE AGRICULTURA

El ministro de Agricultura, al recibir hoy a los periodistas, les manifestó que había estado presidiendo el Consejo ejecutivo del Instituto de la Reforma Agraria. Dijo que se hallaba satisfecho, pues todos cuantos intervienen en la confección y aplicación de la ley están animados de los mejores deseos y colaboran con el Gobierno en la labor que éste se propone realizar. El señor Velayos expuso algunos extremos que han de ser objeto de modificación en la nueva ley. Dijo luego que estaba redactando el texto de refundición de la antigua con la nueva ley de reforma de la Reforma Agraria. Esta labor se ha hecho en veintidós días y la ley concedía un plazo de tres meses para ello. Esta ley pasará al Instituto de la Reforma Agraria y después de que sea aprobada por éste y por el Consejo de ministros entrará inmediatamente en vigor.

Terminó diciendo que está recibiendo muchos telegramas de las provincias interesadas pidiendo la ampliación del plazo concedido para la venta del trigo, dado que en el terreno de la práctica se encuentran algunos defectos para llevar a cabo lo que dispone la ley. El ministro entendía que todo esto se subsanaría fácilmente con un poco de buena voluntad por parte de todos.

EL CONSEJO DE ESTADO

Se reunió el Consejo de Estado, que estudió un expediente del ministerio de Hacienda sobre devengos de la Guardia civil por los sucesos de octubre.

También se aprobaron cuatro expedientes de Guerra, y quedó sobre la mesa otro sobre el pantano de Alarcón. Este asunto afecta a Valencia, Murcia, Albacete y Cuenca.

EL SEÑOR MADARIAGA A LAS REPUBLICAS SURAMERICANAS

En el Ministerio de Estado han facilitado la siguiente nota:

«Don Salvador de Madariagá realiza actualmente un viaje por las Repúblicas suramericanas con una triple misión cultural, diplomática y oficial, siendo portador de los collares de Isabel la Católica que el Gobierno ha concedido a los presidentes de las Repúblicas argentina, uruguaya, chilena y peruana, como prueba del afecto de España a dichos países y de la admiración por la obra pacífica que realizan, culminada en la paz del Chaco.

El señor Madariaga ha permanecido en la Argentina del 13 de unio al 24 de ulio. En su honor han tenido lugar brillantes actos oficiales, con asistencia de elementos prestigiosos de Buenos Aires.

Del 11 al 17 de ulio, el representante español visitó el Uruguay, llevando la condecoración española para el presidente Terra. En Montevideo dió dos conferencias, en el Ateneo y en el Club Uruguay. La visita del señor De Madariaga ha constituído un verdadero acontecimiento, y toda la Prensa uruguaya elogia unánimemente la figura intelectual del embajador especial y las lecciones por el pronunciadas.

El día 24 de julio, el señor De Madariaga llegó en avión a Santiago, procedente de Buenos Aires, siendo recibido en el aeródromo de los Carrillos por el embajador de España y representantes del presidente de Chile, de la Universidad de Santiago, Sociedades españolas, Prensa chilena y numeroso público.

El día 26, y con toda solemnidad, tuvo lugar la ceremonia de entrega de la alta condecoración española a Su Excelencia el presidente Alessandri.

Los más importantes periódicos chilenos—«Diario Ilustrado», «El Mercurio», «a Nación» y «La Hora»—han dedicado a la personalidad literaria, política y diplomática del señor De Madariaga los más cálidos elogios.

Actualmente el señor De Madariaga visita el Perú.»

LAS PRIMAS A LA CONSTRUCCION Y A LA NAVEGACION

Con arreglo a la legislación vigente, a partir del 30 de junio se pierde el derecho al percibo de estas primas. Como se encuentra pendiente de aprobación la nueva ley de Comunicaciones marítimas, se ha dispuesto, para evitar el paro de astilleros, que repercutiría en la siderurgia y en la metalurgia, prorrogar el derecho al percibo de primas a la construcción naval y navegación, regulado por decreto ley de 21 de agosto de 1935; el reglamento provisional para su aplicación, de 6 de septiembre del mismo año, prorrogados hasta el 31 de diciembre del año actual por decreto de 11 de diciembre de 1934, así como el decreto de 29 de marzo último revisando los tipos de las primas a la construcción naval, y todas las disposiciones posteriores aclaratorias de los mismos, referentes al percibo, justificación y liquidación de primas a la construcción naval y navegación, hasta que se apruebe y entre en vigor una nueva ley de Protección a las industrias y comunicaciones marítimas, aplicándose a dicho fin los créditos presupuestarios que a este efecto es consignen.

EL SEÑOR MARTINEZ BARRIO EN PEGO

PEGO.—Ha etsado en esta población el señor Martínez Barrio, que fué recibido por numerosos correligionarios.

Anunció que en fecha próxima volverá para dar un mitin.

EL IMPERMEABLE
FOR
EL MAS BARATO Y MEJOR
RIBERA, 25 y PUNTIDA, 3

DEPORTIVAS. - LOS CAMPEONATOS DE ATLETISMO EN SAN SEBASTIAN

SAN SEBASTIAN.—En el "stadium" de Barazubi comenzaron esta mañana los campeonatos de España de atletismo. Dieron el siguiente resultado:

Eliminatoria de 400 metros (vallas), semifinal: Primero, González, de Guipúzcoa, en 1 minuto, 34 segundos y 4-5.

Segunda semifinal: Primero, Iguaran, de Guipúzcoa, en 1 minuto y 4-5

Final de 5.000 metros lisos: Primero, Meneses, en 15 minutos y 36 segundos.

Eliminatoria de 100 metros lisos, primera semifinal: Primero, Cruzar, de Guipúzcoa, en 11 segundos y 1-5.

Segunda semifinal: Primero, Sánchez Arana, en 11 segundos y 2-5.

Lanzamiento de martillo: Primero, García Doctor, de Castilla, 41 metros y 21 centímetros.

Cuatrocientos metros vallas, final: Primero, González, de Guipúzcoa, en 59 segundos y 2-5.

Saltos de altura: Primero, Lacomba, de Valencia, 1,75.

Puntuación de la mañana: Valencia, 10 puntos; Cataluña y Castilla, 9; Galicia, 7.

Por la tarde continuaron las pruebas, que dieron el siguiente resultado:

Primera eliminatoria de 400 metros lisos: Primero, Cruzar, de Guipúzcoa, en 53 segundos y 5 décimas.

Segunda eliminatoria de 400 metros lisos: Primero, Colomar, de Cataluña, en 53 segundos y 2-5.

Tercera eliminatoria de 400 metros lisos: Primero, Landecho, de Castilla, en 54 segundos y 4-5.

Final de lanzamiento de peso: Primero, Erazquin, de Guipúzcoa, 12 metros y 59 centímetros.

Final de los 100 metros lisos: Primero, Cruzar, de Guipúzcoa, en 11 segundos y un quinto.

Primera semifinal de los 400 metros lisos: Primero, Colomer, de Cataluña, en 54 segundos y cuatro quintos.

Segunda semifinal de los 400 metros lisos: Primero, Landecho, de Castilla, en 55 segundos y un quinto.

Final de 1.500 metros lisos: primero, Angel, de Cataluña, en 4 minutos, 10 segundos y dos quintos.

Primera semifinal de relevos, 4 por cien: Primera, Cataluña; segunda, Galicia; tercera, Castilla.

Segunda semifinal de relevos, 4 por cien: Primera, Valencia; segunda, Guipúzcoa.

Final de los cuatrocientos metros lisos: Primero, Landecho, de Castilla, en 52 segundos y nueve décimas.

Los restantes no han sido clasificados hasta tanto que el jurado no examine una prueba fotográfica.

Final de relevos, 4 por cien: Primera, Guipúzcoa; segunda, Cataluña; tercera, Galicia; cuarta, Valencia.

Puntuación de la segunda prueba de la tarde, sin contar la clasificación de los 400 metros lisos: Guipúzcoa, 25 puntos; Cataluña, 19; Galicia, 17; Valencia, 11; Castilla, 8.

Para muebles económicos, Ribalaygua.

CARTELERA

SALA NARBON - A las 4,30, 7,15 y 10,30 CARNE, intenso drama interpretado por Wallace Beery, Karen Morley, Ricardo Cortez y Jean Herchelt. Butaca, a las 4,30 y 10,30, 0,75; a las 7,15, 1,25.

PABELLON NARBON. - CARNE, por Wallace Beery y Karen Morley.

POPULAR VICTORIA. - EL VALOR DEL CHINO CHAN, emocionante producción por Warner Oland.

GRAN CINEMA
Compañía de comedia
EMPRESA M. ARANDA
Primer actor y director: JOSE ISBERT - Primeras actrices: MILAGRITOS LEAL y MARIA BRU - Primer actor galán: SALVADOR SOLER MARY
HOY, DOMINGO 25 DE AGOSTO DE 1935
TARDE A LAS 7
NOCHE A LAS 10,45
DESPEDIDA DE LA COMPAÑIA
La comedia, en tres actos, original de Eduardo Dhildis Carpentier, traducida al castellano por Tomás Borrás
EL PADRE SOLTERO
Obra estrenada por esta Compañía en Madrid con éxito clamoroso
Mañana lunes - FUNCIONES CINEMATOGRAFICAS - Reposición de la película de gran espectáculo CLEOPATRA, por Claudette Colbert, Warren William y Henry Wilcoxen

MARIA LISARDA COLISEVM
Compañía de Comedia IRENE LOPEZ HEREDIA - MARIANO ASQUERINO
HOY, DOMINGO - A LAS 4 TARDE, 7 TARDE Y 10,30 NOCHE
EXITO CLAMOROSO de la preciosa comedia de Navarro y Torrado
LA PAPIRUSA
El mayor acontecimiento teatral de la temporada en España
BUTACA DE PATIO en todas las funciones 2'50 y 3,00 - BUTACA DE PRINCIPAL 2,00 - ANFITEATRO 0,75
El martes - LA MUJER QUE SE VENDIO - Otro gran éxito de los autores de LA PAPIRUSA

NOTICIAS DE TODA ESPAÑA

Oviedo de la Mota prestó declaración en París y fué puesto de nuevo en libertad

DETENIDOS CUANDO PEGABAN PASQUINES COMUNISTAS

MADRID.—En la calle de Abascal fueron hoy detenidos Juan Lefor, Manuel Camarasa y Luciano Muñoz cuando pegaban unos pasquines comunistas.

En el domicilio del último de los detenidos fueron encontrados folletos y gran cantidad de documentos de carácter comunista.

EN MADRID NO HAY EPIDEMIA DE TIFUS

MADRID.—El director del Laboratorio Municipal de Madrid ha manifestado al alcalde que no es cierto haya epidemia de tifus en Madrid, sino que solamente se han registrado seis casos, muy diseminados, en distintos puntos de la capital, por lo que no puede llamarse epidemia. Son los casos que aproximadamente se dan todos los años en esta época.

El gestor municipal señor Ortega manifestó que los casos de fiebre tifoidea habían venido sin duda de la Sierra.

SUSPENSION DE UNA VISTA

MADRID.—Ante el Tribunal de Urgencia se celebró la vista de la causa contra unos vecinos de Ciempozuelos, acusados de haber apedreado a los trenes que conducían público que asistía a la concentración celebrada por Acción Popular el día 22 de abril de 1934 en El Escorial. Los procesados eran nueve. Todos pertenecen a la Sociedad Obrera Agraria de di dicho pueblo, en la cual, según parece, en una reunión se adoptó el acuerdo de oponerse por todos los medios al paso de los asistentes que se dirigieran a la concentración de referencia. Los defensores de los encartados solicitaban la libre absolución de éstos.

El presidente del Tribunal pidió opinión al fiscal y a los defensores si el Tribunal debía o no inhibirse en favor de la jurisdicción ordinaria. El fiscal se opuso a que se suspendiera la vista.

Los defensores, por el contrario, estimaron que procedía la suspensión de la causa y la inhibición por parte del Tribunal de Urgencia en favor de la jurisdicción ordinaria.

La causa se suspendió, y se celebrará en la fecha y ante el Tribunal que oportunamente se determine.

UN REFERENDUM DE LA ASOCIACION DE INQUILINOS DE MADRID

MADRID.—La Asociación de inquilinos de Madrid, ha acordado organizar un referendum para solicitar la municipalización del servicio del flúido eléctrico. Se ha dirigido una instancia al ministro de Industrias en este sentido.

UNA QUERELLA

MADRID.—Ante la Sala segunda del Supremo se ha presentado una querella por el delito de detención ilegal contra don José Morlacín, gobernador civil que fué de Toledo. El letrado firmante de la querella es el señor Rufilancha, y la ha presentado a nombre de don Horencio Labrador, basándose en que en dicha provincia de Toledo, cuando ésta se hallaba en estado de prevención, se tuvo a dicho señor Labrador detenido por espacio de un mes, sin que se le procesara ni tomara declaración.

DE LA FUGA DEL EX PRESIDENTE DEL PARLAMENTO CATALAN

BARCELONA.—Con motivo de la fuga del ex presidente del Parlamento catalán, señor Casanovas, se ha acordado proceder contra el señor Massana, que salió fiador de dicho señor para la concesión de la libertad atenuada, exigiéndosele el abono de setenta y cinco mil pesetas a las arcas del Tesoro, como importe que era de la fianza. Además, se instruirán diligencias para ver si al señor Massana se le alcanza alguna otra responsabilidad.

Se dice que el señor Casanova dirigió un telegrama a sus familiares, una vez que hubo pasado la frontera.

LA RECONSTRUCCION DE LA BIBLIOTECA DE LA UNIVERSIDAD DE OVIEDO

OVIEDO.—Se ha celebrado en Oviedo una reunión de los antiguos alumnos y amigos de la Universidad para tratar de la reconstrucción de la Biblioteca universitaria. Presidió don Melquiades Alvarez, y entre los asistentes figuraban los catedráticos don Francisco Beceña, don José Serrno y el señor Prieto Bances y otros muchos.

Se acordó en firme la adquisición de la biblioteca de don Roque Pidal, hermosa colección, que según parece ha sido valorada en medio millón de pesetas. A propuesta de don Melquiades Alvarez, se acordó no aceptar algunas proposiciones de compra hechas de dicha biblioteca, entre ella una de 200 volúmenes formulada por la Universidad Central y la Biblioteca Nacional, que ofrecen por el citado lote 150.000 pesetas. Desde luego se quiere que la biblioteca Pidal venga entera a la Universidad de Oviedo, donde estará a disposición de cuantos quieran estudiarla.

Con este motivo se hará en el mes de octubre una Exposición de los libros de la referida biblioteca, y serán invitadas para dar conferencias diversas personalidades de la literatura, entre ellas don Ramón Menéndez y Pidal.

En la reunión hubo gran entusiasmo, acusándose recibo de distintos donativos de libros recibidos de España y América.

DESCUBRIMIENTO DE UNA NECROPOLIS VISIGOTICA

ALICANTE.—El sacerdote don José Belda, dedicado a estudios arqueológicos, y que actualmente dirige las excavaciones de la Albufereta, donde se halló una ciudad fundada por Amílcar Barca, ha descubierto cerca de Santa Pola una necrópolis visigótica. También ha hallado en unos bancales próximos monedas de oro y cadenas del mismo metal de aquella época. Dentro de las tumbas se han encontrado ánforas.

El hallazgo es importantísimo, y se ha dado cuenta a la Junta de Excavaciones pidiendo se disponga lo preciso para poder terminar el descubrimiento.

EL PROBLEMA DEL ALCOHOL

TOMELLOSO.—Se han reunido en esta ciudad todos los fabricantes de alcohol de la Mancha, con objeto de estudiar las condiciones que hay que proponer en el concurso abierto por el decreto del ministerio de Agricultura de 8 del actual para la inmovilización de 50.000 hectolitros de alcohol de vino.

Han asistido casi todos los fabricantes de esta región, y la reunión se ha desarrollado en plena concordia, poniéndose por encima de todo interés particular el deseo de ayudar al Gobierno para que dicho decreto resulte eficaz. Se ha llegado con perfecta unanimidad a unas conclusiones que les permitirán dentro de sus medios contribuir a despejar la complicada situación vinícola actual.

DA A LUZ CUANDO IBA MONTADA EN UNA CABALLERIA

JAEN.—Juana Campillo dió hoy a luz un niño cuando, montada en una caballería, regresaba a Baños de la Encina.

UN CONSEJO DE GUERRA

GIJON.—Se ha celebrado hoy un Consejo de guerra contra Manuel Martínez y José Longado, del Concejo de Tineo, por la participación que tuvieron en el movimiento revolucionario pasado.

El fiscal pedía para los procesados la pena de cadena perpetua.

Fueron condenados por el Tribunal a catorce años de prisión cada uno.

CONSAGRACION DEL NUEVO OBISPO DE TERUEL

VALLADOLID.—Esta mañana se celebró el acto de consagración del nuevo obispo de Teruel, P. Polanco.

Ofició en el acto el arzobispo de Burgos y actuaron de asistentes los obispos de Vitoria y Burgo de Osma. Fueron padrinos el diputado a Cortes por Palencia señor Cortes y la condesa de Villanueva.

Asistieron las autoridades y gran número de fieles.

LA ESTANCIA DEL JALIFA EN MALAGA

MALAGA.—Esta mañana el Jalifa realizó algunas visitas a los lugares más pintorescos de la capital y luego estuvo en el apartado de los toros. Por la tarde asistió a la corrida.

UNA CARTA DE OVIEDO DE LA MOTA

MADRID.—El director general de Seguridad, dió cuenta hoy a los periodistas de una carta de José Oviedo de la Mota, que había sido pasada a estudio del ministro de la Gobernación. El señor Fernández Matos dijo que la tal misiva era curiosa. Dió cuenta de que en París, Oviedo de la Mota se había presentado a la Sureté Generale, y que hoy sería interrogado por la policía francesa y por los agentes españoles.

En la carta, Oviedo de la Mota hace protestas de inocencia. Dice que él no ha tomado parte en el robo ni tiene la menor relación con los autores del mismo, y agrega que salió de España el día 8 de agosto, llegando ese mismo día por la noche a París, donde permaneció hasta el día 13, como se puede demostrar. Alude a las angustias pasadas durante estos días en que no sabía si presentarse a las autoridades en Londres o en París. Reconoce que en Italia fué presentado en algún tiempo como ladrón, cuando en realidad se trataba de una víctima de una enfermedad, como así dice que lo reconocieron los Tribunales que lo proclamaron más tarde como un semi-enfermo mental. Da cuenta de su salida de París para Londres, y dice cómo en esta capital se presentó en el Consulado de Méjico a pedir consejo. Allí le sugirieron la idea de presentarse al cónsul general de España. Dice que su abogado de París está pendiente de decidir sobre su situación, y termina proclamando de nuevo su inocencia y pidiendo al ministro de la Gobernación que haga justicia, ya que el nada tiene que ver con el asunto, y en cambio, mientras se sigue la pista suya que es falsa, tienen tiempo los verdaderos ladrones para ocultarse.

EL RELOJERO RECONOCE A «EL ROMAN»

PAMPLONA.—Esta tarde, el relojero Arias ha reconocido en varias fotografías que le han sido presentadas, a José Romón García (a) «el Román», de veintinueve años, como individuo mezclado, al parecer, en la entrega de las joyas.

OTRO DETENIDO COMO COMPLICADO EN EL ROBO

PAMPLONA.—El gobernador civil manifestó esta tarde a los periodistas que había sido detenido un individuo llamado Manuel López, de quien parece está demostrado que participó en el robo del tesoro de la catedral.

El detenido ha sido puesto a disposición del juez especial que instruye el sumario.

JOSE OVIEDO DE LA MOTA DECLARA ANTE LA POLICIA FRANCESA

MADRID.—Se recibe el siguiente despacho:

PARIS.—José Oviedo de la Mota, el supuesto autor del robo del tesoro de la catedral de Pamplona, se ha presentado esta mañana a la Policía. Le acompañaban sus dos abogados. Oviedo de la Mota, en la declaración que prestó ante la Policía dijo que era inocente.

Agregó que el día 11 de agosto, día en que por la mañana se descubrió la desaparición del tesoro de la catedral de Pamplona, él estaba en París. Oviedo de la Mota exhibió un pasaporte, en el que se demuestra que él penetró por Hendaya, y en cuyo documento, como es natural, figura la fecha de su regreso a Francia. Repitió, una vez más, que él vino de España el día 8 de agosto y le demuestra con algunos documentos y con la circunstancia de que llevaba en la cartera dos mil francos. Fué a España el día primero de agosto con Papaelo, y en Bilbao compró una perla, con la que regresó a París. Tenía el propósito de venderla en esta capital; pero como se le ofreciera por ella precio inferior al que él pagó, hubo de desistir de la venta. El día 11 de agosto fué al Sindicato de Control de Diamantes y Piedras Preciosas. Después de ser pesada la perla y confirmado su valor, la metió en un sobre sellado, donde figura la fecha, y se trasladó a Londres, de donde ahora ha regresado. Si no se presentó antes a la Policía fué porque asuntos personales de gran interés y urgencia exigían su presencia en Londres. Terminó diciendo que él es el primero en lamentar los destrozos causados por los ladrones en el tesoro de la catedral de Pamplona.

Por la tarde, Oviedo de la Mota volvió a prestar declaración ante la Policía. Quedó luego en libertad, por haberse demostrado su actuación durante los días anteriores y posteriores del robo.

M. F. VIEITES
MEDICINA INTERNA
Especialista Aparato digestivo. Endocrinología y Nutrición.
RADIOLOGIA
De 9 a 1.
Horas especiales a petición.
General Espartero, 13, pral. dcha.
Teléfono 1714.

A. Santelices Mora
— MEDICO —
ANALISIS CLINICOS
Plaza de Cañadío, núm. 1.
Teléfono 22-04.

GARAGE SANCHO
Moderna instalación de engrase a alta presión
Cañadío, 1-SANTANDER-Tel. 19-26

LOS SUCESOS OCURRIDOS AYER

En Madrid ha sido descubierta una banda infantil de ladrones

SOBRE LA DETENCION DE TRES EXTRANJEROS ACUSADOS DE ESPIONAJE

BARCELONA.—Se vienen practicando importantes investigaciones en relación con la detención de los extranjeros Dubois, Franks y Mouné, relacionados—al parecer—con otros individuos que hace poco fueron condenados por un Consejo de guerra, ante el que comparecieron acusados de un delito de espionaje.

Los citados extranjeros están a disposición de la autoridad militar.

DETENCION DE UNA BANDA INFANTIL DE LADRONES

MADRID.—La brigadilla de la Guardia civil que presa sus servicios en las cercanías de Madrid ha detenido a una banda infantil de ladronzuelos que dirigía Julia Martín y que operaba con más frecuencia en el barrio de las Delicias, apoderándose de efectos que transportaban algunos camiones a los mercados.

Han sido detenidos la mayoría de los ladronzuelos y se espera detener a los restantes.

Han sido recuperados gran parte de los objetos que últimamente habían sido robados.

ATROPELLADO POR UNA CAMIONETA

MADRID. — Romualdo Arce sufrió hoy heridas de carácter grave al ser arrollado por una camioneta conducida por Carlos Jiménez.

UN NIÑO GRAVEMENTE HERIDO

MADRID. — Isidoro Martín, de dos años de edad, resultó con heridas de carácter gravísimo al caerle encima un juego de los llamados de la rana.

UN GUARDIA MATA A SU NOVIA Y SE SUICIDA

VILLACABRILLO.—El guardia civil de este puesto Leandro Corón sostenía relaciones amorosas con María Antonia Najar, y aprovechando la ausencia del padre de su novia, entró en su casa. Sin que se sepan las causas, disparó a María Antonia un tiro en la cabeza, matándola. A continuación volvió el arma contra sí, dándose un tiro en la sien, que también le produjo la muerte.

Este triste suceso tiene consternado al vecindario, pues los protagonistas eran muy apreciados por todos.

ATROPELLADA Y MUERTA POR UN AUTOMOVIL

PALENCIA.—Esta tarde, en la carretera de Irún, un automóvil conducido por Segundo Díez, arrolló a una mujer anciana que cruzaba la carretera a pesar de los avisos insistentes del conductor. La desgraciada mujer quedó muerta en el acto. El conductor del «auto» fué detenido.

UN MUERTO Y VARIOS HERIDOS GRAVES EN UN ACCIDENTE DE AUTOMOVIL

PALENCIA.—En el kilómetro 246 de la carretera de Carrión de los Condes, un automóvil propiedad de don Abilio Calderón, sobrino del diputado del mismo nombre y apellido, por evitar el atropello de un guarda rural y de un ciclista, hizo un rápido viraje, yéndose a la cuneta y dando varias vueltas de campana. Resultaron gravemente heridos Karlk Benner, que falleció a los pocos momentos a consecuencia de la fractura del cráneo, y Tomás Alonso, Otilio Sánchez y Florencio Santa.

SOBRE EL ENVENENAMIENTO DE CINCO ENFERMERAS EN PAMPLONA

PAMPLONA.—Ampliando la información sobre el intento de envenenamiento de cinco enfermeras del sanatorio antituberculoso de Pamplona, podemos decir que ayer, a mediodía, cuando almorzaban las cinco enfermeras, una de ellas notó, al probar la ensalada, un amargor especial, al que no concedió importancia En este instante fué llamada por un empleado, suspendiendo la comida momentáneamente. Al regresar, sus compañeras, que también habían notado ese amargor, habían injerido su parte de ensalada. La señorita de que hemos hablado, al ir a reanudar su almuerzo, observó en el tenedor, que es de plata, unas manchas negruzcas, que llamaron extraordinariamente su atención. Relacionando este hecho con el amargor notado anteriormente, suspendió la comida, exclamando: «Como la otra vez. Ya han intentado envenenarnos.»

Dos de sus compañeras se sintieron repentinamente indispuestas, quejándose de fuertes dolores en el vientre. Inmediatamente pidieron auxilio, acudiendo el personal del establecimiento, incluso el director, quien percatándose de la gravedad del caso ordenó se prestasen a las enfermeras los cuidados que la Ciencia prescribe en estas ocasiones, evitando con ello posiblemente que el accidente tomase caracteres fatales.

Personadas las autoridades en el sanatorio, se procedió a una inspección ocular de los residuos e ingredientes empleados en la condimentación de la ensalada, pudiéndose observar que a la sal se habían mezclado polvos de cloruro mercurial en bastntae cantidad, lo cual se pudo apreciar por su color amarillento, resultando de la mezcla bicloruro de mercurio, sustancia fuertemente tóxica.

Desde el primer instante recayeron sospechas sobre el portero del sanatorio, Manuel Niñorro García, quien por haber servido como dependiente en una farmacia tenía algunas nociones de química. Efectivamente, acabó por confesarse autor del hecho, aunque hasta ahora no sabemos los móviles que le impulsaron a cometerlo. Quedó detenido y a disposición del juez de instrucción, que ordenó su traslado a la Comisaría.

El estado de las enfermeras es de pronóstico reservado, y por ser la segunda vez que este hecho se comete está siendo objeto de generales comentarios en la ciudad.

HERIDO GRAVEMENTE AL DISPARARSELE LA ESCOPETA

GRANADA.—En Castril, al disparársele casualmente la escopeta a Serafín Martínez, resultó herido gravemente Rafael Ventes, que se hallaba guardando ganado con Serafín. Este quedó detenido.

INGRESA EN LA CARCEL POR EJERCER ILEGALMENTE LA MEDICINA

ZARAGOZA.—El inspector de Sanidad de la villa de Alagón denunció que una mujer llamada María Gargallo ejercía el curanderismo entre los vecinos. El niño Andrés Torres Avenuela sufre los efectos de la intervención de dicha curandera y se halla en estado gravísimo. La curandera ha ingresado en la cárcel.

MENDIGO ALCANZADO Y MUERTO POR EL TREN

SEVILLA.—Al cruzar los andenes de la estación de Tocina un pobre que pedía limosna fué alcanzado por una de las máquinas, que le destrozó. Se trata de un anciano muy conocido en la estación, pero cuyo nombre y demás antecedentes se ignoran.

INFLUIDA POR SUGESTIONES ABSURDAS SE SUICIDA

SANTISTEBAN DEL PUERTO.—La joven de veintidós años Virginia Torres, que ya otras veces había intentado envenenarse, ingirió unas pastillas de bicloruro de mercurio con propósito de suicidarse. A consecuencia de la intoxicación falleció después de horribles sufrimientos. Parece que la causa del suicidio ha sido una sugestión infundida por una mujer que la profetizó su sino, del que ha sido víctima.

EL IMPERMEABLE
FOR
EL MAS BARATO Y MEJOR
RIBERA, 25 y PUNTIDA, 3

UN RECLUSO INTENTA SUICIDARSE

VILENCIA.—Arturo Arellano Lanuda, recluído en el penal de San Miguel de los Reyes y aislado provisionalmente en una celda de corrección, ha intentado poner fin a su vida, clavándose en el brazo derecho las púas de la hebilla del cinturón. Su estado fué calificado de pronóstico reservado.

EL LUNES SE CELEBRARA LA VISTA DE LA CAUSA CONTRA EL «ENEMIGO PUBLICO NUMERO UNO»

BARCELONA.—Para el lunes se ha señalado la vista de la causa contra el «enemigo público número uno», Francisco Morales, y José Serrano, por el atraco contra el fabricante de licores señor Morera. El fiscal pide para los procesdaos la pena de diez años por el delito de robo a mano armada, con intimidación a las personas, y tres años por el de tenencia ilícita de armas.

HALLAZGO DE OBJETOS Y DINERO CUYA PROCEDENCIA NO SE PUEDE JUSTIFICAR

VALENCIA.—La Guardia civil del puesto de Torrente ha detenido en Venta Cabrera a un grupo acampado junto a unos algarrobos, compuesto por Martín Soriano Ortega, de sesenta y dos años, profesional del robo, que ha sufrido condena por homicidio en el penal de Cartagena; a una anciana ciega, llamada Rosa, y a una joven de catorce años, muy agraciada, que se llama Josefina, ignorándose sus apellidos, así como quiénes son sus padres y dónde nació. Seguramente la muchacha fué secuestrada por Martín para explotarla, pidiendo limosna con la ciega.

También fueron detenidos los hermanos Félix y Ambrosio Fernández Ramírez, de diecisiete y diecinueve años, respectivamente, y Felipe Ruiz Jimeno, de diecisiete años, natural de Melilla. Félix y Felipe han sufrido condena por hurto de bicicletas.

Practicado un reconocimiento en el lugar donde acampaban, se encontraron varios objetos procedentes de robos, y sobre todo dinero, cuya procedencia no pudieron justificar.

Todos ellos, con los detenidos, han sido puestos a disposición del Juzgado de Torrente, que ordenó el ingreso de todos en la cárcel, a excepción de la muchacha Josefina, que pasó al convento de las Oblatas de Alacuas.

De las diligencias practicadas parece desprenderse que el viejo Martín planeaba los robos, que llevaban a realización los muchachos, mientras la vieja y Josefina pedían limosna, obligadas por el temor al ex presidiario.

Josefina no sabe de su pasado más que desde hace algún tiempo llevaba una vida errante con los dos viejos. Seguramente servía de cebo a los muchachos para que obedecieran a Martín.

Para muebles de oficina, RIBALAYGUA

TOROS.-BARRERA MULTADO EN MALAGA

MALAGA.—Se celebró la corrida de toros en la que se lidiaron reses de Murube, para Belmonte, Marcial Lalanda y Barrera.

Belmonte es ovacionado al hacer el paseillo. Asisten a la corrida el jalifa, el ministro de Marina y el Alto comisario de España en Marruecos.

Belmonte lo lancea bien, siendo aplaudido. Con la muleta realiza una faena superior en los medios para un pinchazo en todo lo alto y media más y descabello. (Ovación.) En el cuarto, muleta superiormente para media en lo alto y descabello. (Ovación y salida a los medios.)

Marcial Lalanda, a su primero, hace una faena breve para terminar de media y dos descabellos. (Pitos.) En el otro, hace una faena inteligente obligando al morlaco, y mata de media delantera y descabello.

Barrera, a su primero, no hace nada con la capa. El toro es manso y tiene que ser fogueado. Con la muleta, torea con el pico de la flámula y es abroncado. Un pinchazo y descabello.

Por encararse con la presidencia, es multado el diestro con mil pesetas. Los toreros quieren retirarse como protesta contra la multa. Sube Barrera a la presidencia y conferencia con el presidente durante un buen rato. El escándalo es enorme. Un espontáneo que se tiró al ruedo, se harta de torear al último toro que ha salido. Se retiran los toreros del ruedo, pero al cabo de un rato, después de varias intervenciones, vuelve Barrera. Torea al último de la tarde por verónicas. El toro se resiente y se queda cojo a consecuencia de un puyazo muy recargado. El valenciano brinda al señor Rico Avello y hace una faena de muleta formidable con pases de todas las marcas, pero el público protesta porque el toro es una rata. Un pinchazo entrando bien, media delanterilla y descabello. (Ovación y oreja.)

MANOLO Y PEPE BIENVENIDA EN ALMERIA, MANO A MANO

ALMERIA.—Con toros de Albaserrada, actuaron esta tarde en esta plaza Manolo y Pepe Bienvenida, mano a mano.

Manolo estuvo regular en sus dos primeros toros, luciéndose tan sólo en el primero en banderillas, y mal en el otro. Pepe, bien en su primero, notable en el segundo del que se le concedió una oreja, y muy aceptable en el último al que clavó buenos pares y dió excelentes pases de muleta sentado en el estribo. A la hora de matar no tuvo suerte.

Dr. Llerandi García
Estomago - Higado - Intestinos
AMOS DE ESCALANTE, 10, 1.º
Avisos: Teléfono 1076.

Julio de la Torriente
OCULISTA
Consulta de 12 a 2 y de 3 1/2 a 6
General Espartero, núm. 3, 1.º

MARTINEZ
INSTALACIONES Y REPARACIONES DE LUZ Y TIMBRES, CAPITAL Y PUEBLOS. ESPECIALIDAD EN INSTALACIONES OCULTAS
ATARAZANAS, 6 - TELEFONO 27-13

Para zocalos y artesonados, Ribalaygua.

NAVARRA PROCEDERA CON INDEPENDENCIA DE LAS VASCONGADAS

PAMPLONA.—A las cuatro y media de la tarde tuvo lugar, en el Palacio provincial, la anunciada reunión de los diputados forales y a Cortes, convocada por la Corporación para tratar de la invitación dirigida por la Diputación de Alava a fin de asistir a una asamblea que se celebrará mañana en Vitoria, con objeto de adoptar acuerdos en relación con la aplicación de la reforma agraria en el país vasco-navarro.

Por unanimidad se acordó proceder, con independencia de las Diputaciones vascongadas, a concertar directamente con el Estado las bases de aplicación de la reforma agraria en Navarra, designándose a los diputados forales señores Monzón y Ochoa y a los a Cortes Arellano y don Raimundo García, para que acudan, como acto de deferencia y cortesía a las Dipuaciones de las provincias hermanas, a la reunión de Vitoria, y les hagan presente la decisión de la de Navarra.

INFORMACION DEL EXTRANJERO

En Addis Abeba recostruyen de prisa la fábrica de municiones

LA POSIBILIDAD DE UN CONFLICTO ENTRE INGLATERRA E ITALIA

ROMA.—La revista «Ottobre» publica hoy un artículo acerca de la posibilidad de un conflicto entre Italia e Inglaterra.

En unas reflexiones que hace sobre el Mediterráneo y el canal de Suez, la revista demuestra que el progreso de la aviación moderna ha hecho que cambien por completo las cuestiones militares en la cuenca del Mediterráneo.

En el caso de que Inglaterra impidiera a viva fuerza el paso por el canal de Suez, lo que sería el primer paso decisivo de una guerra, tendría que medirse entonces la potencia de las flotas aéreas italiana y británica.

La citada publicación hace las siguientes comprobaciones sobre la posición estratégica de los distintos sectores del Mediterráneo:

En el Oeste, Italia es un extremo fuerte, ya que puede apoyarse en Cerdeña y en las costas de Toscania y Liguria, mientras que Inglaterra se apoya en Gibraltar.

En el Mediterráneo central, Italia es también superior, puesto que su posición se halla cubierta por Libia y Sicilia, mientras que Inglaterra sólo cuenta con Malta, cuya importancia para la flota aérea es mínima.

En cuanto al Este, el reparto de fuerzas cae en favor de Inglaterra, que cuenta con Egipto, Palestina y la isla de Chipre como puntos de apoyo para sus efectivos. Aquí Italia ha de defender su posición mediante el Dodecaneso y la isla de Rodas.

Unas buenas posiciones militares en el Este y el Oeste del Mediterráneo no garantizan, sin embargo, la superioridad militar sobre toda la cuenca mediterránea si Italia defiende el centro con una potente flota naval y aérea.

Si otros trataran de cerrar el canal de Suez, Italia podría cerrar fácilmente el estrecho entre Sicilia y Africa del Norte y tendría a su disposición para la flota el estrecho de Mesina.

LA FABRICA DE MUNICIONES DE ADDIS ABEBA ESTA RECONSTRUYENDOSE A TODA PRISA

LONDRES.—«El Taims», publica una información de su corresponsal en Addis Abeba, en la que se dice que la fábrica de municiones construída por orden del Negus, cuando éste no era más que Ras Tafari, y que últimamente había sido spspendida, está reconstruyéndose a toda prisa y en el mayor secreto. Se agrega también en la información que en la región Norte de Abisinia, que es por donde se espera el primer ataque de los italianos, se están construyendo grandes trampas semejantes a las utilizadas para la caza de fieras, con objeto de coger en ellas a los aeroplanos italianos que caigan al suelo.

LA COMISION DE CONCILIACION Y ARBITRAJE DEL CONFLICTO

BERNA.—Esta mañana se reunió la Comisión de conciliación y arbitraje del conflicto italoetiope. Comparecieron varios testigos para establecer claramente el papel que despempeñaron los soldados italianos en los incidentes de Ual Ual y otros que tuvieron lugar posteriormente.

LOS PROPOSITOS DE MUSSOLINI EN ABISINIA

LONDRES.—El "Daily Telegraph" dice que al parecer, los propósitos de Mussolini en Abisinia, son la ocupación militar de todo el país, y especialmente de la Abisinia oriental y establecimiento del protectorado italiano sobre el pueblo abisinio.

EL SEÑOR LEBRUN A BRUSELAS

PARIS.—Mañana domingo por la tarde sale el señor Lebrún para Bruselas.

EL CONDE CIANO Y LOS HIJOS DE MUSSOLINI HAN SALIDO PARA EL AFRICA ORIENTAL

ROMA.—El conde Ciano y los hijos de Mussolini, Victoria y Bruno, han salido hoy para Nápoles donde embarcarán con destino al Africa oriental donde se incorporarán a la aviación militar.

PARA REFORZAR LA GUARDIA EN LA LEGACION BRITANICA DE ADDIS ABEBA

LONDRES.—Ciento treinta hombres del regimiento de Temjab, que habían sido destinados a reforzar la guardia de la Legación británica en Addis Abeba, han recibido orden de salir para Etiopía.

Parece que la medida ha sido dada como consecuencia del cambio de impresiones entre el Gobierno británico y el de Etiopía.

LOS EXTRANJEROS EN ADDIS ABEBA CREEN EN EL REPARTO DE ETIOPIA

MADRID.—Bermúdez Cañete, enviado especial de "El Debate", a Addis Abeba, y primer periodista llegado a Etiopía, publica hoy en dicho periódico su primera crónica, que transcribimos: Dice:

"ADDIS ABEBA, 23.—Ayer, la fiesta de la Ascensión de la Iglesia etíope, se notó en la capital la misma calma que se registra en parecidas circunstancias en Madrid, pero si faltó la animación, tuvimos en cambio el accidente al cónsul italiano de Debra Marcos, que provocó por unas horas, hasta que se aclaró el suceso, verdadera alarma. Por fin se supo que ni era un ataque de cualquier exaltado ni un suicidio, como también se dijo, sino un accidente de caza. Y, afortunadamente, ni en el suceso ni en la herida hay circunstancias de gravedad.

Hoy el día ha sid obastante agitado, en primer término por las noticias del Consejo de ministros de Londres, según las cuales no se levanta la prohibición de exportar armas a Etiopía. Más que la prohibición en sí, duele ver defraudada una esperanza en la actitud de Inglaterra. Lo cierto es que, si no de fábricas inglesas, de otros lugares llegan a Etiopía armas y municiones, aunque en mis andanzas de hoy veo que la cifra de armas transmitida ayer puede no ser del todo exacta.

Más emoción que el mantenimiento de la prohibición de exportar armás ha levantado, al menos en algunos círculos, la noticia de que se iba a reforzar la guardia de la Legación inglesa en esta capital con un batallón, porque para reforzar la guardia son muchas tropas, y en cambio, me decían algunos, son bastantes para un comienzo de "instalación". Es raro que los ingleses se marchen una vez instalados, como sucedió, por ejemplo, en Egipto, que da la casualidad también que está muy cerca. Aparte de estso temores, que pueden ser excesivos, me aseguran que Etiopía no está dispuesta a autorizar una guardia superior a cien hombres en la Legación británica de Addis Abeba, ni, como también se dijo por aquí, que las tropas francesas se pongan a

El ambiente sigue siendo de guecustodiar el ferrocarril de Djibuti.

El ambiente sigue siendo de guerra. Continúan saliendo los extranjeros, ya se han reunido en Addis Abeba hasta 57 viajeros por deber, que comprenden periodistas, entre ellos unos cuantos fotógrafos y una docena de operadores de "cine". Señal siempre de que algo ocurre o algo se espera o algo se teme.

Pero entre los extranjeros que aún quedan por aquí, la impresión de hoy, sobre todo después de los recentísimos acontecimientos, es que la actitud inglesa terminará en el reparto de Abisinia. ¡Ya que no pueden impedir la guerra!..."

EN LOS CENTROS FRANCESES HAY POCO OPTIMISMO

PARIS.—El embajador de Inglaterra ha comunicado oficialmente al señor Laval la decisión del Gabinete británico sobre la cuestión italoetiope. Esto hace suponer que a partir de este momento queda abierta la mayor y más estrecha colaboración entre Inglaterra y Francia para realizar todos los esfuerzos posibles a fin de evitar la guerra. Pese a ello, hay poco optimismo en los centros franesses de que se pueda hacer algo antes de la reunión del Consejo de la Sociedad de las Naciones, que, como se sabe, se celebrará el día 4 de septiembre próximo.

EN LA ISLA DEL DODECANESO SE ESTABLECERA UN HOSPITAL PARA HERIDOS Y ENFERMOS

LONDRES.—La isla del Dodecaneso, ha sido evacuada para preparar los trabajos de instalación de un hospital para soldados heridos o enfermos como consecuencia del conflicto italoetiope.

COMENTARIOS EN GINEBRA A LA INTERVIU DE MUSSOLINI

GINEBRA.—En los medios de la Sociedad de las Naciones se considera la entrevista de hoy de míster Keen con Mussolini como la más convincente declaración que se ha hecho hasta ahora sobre la actitud italiana con relación a la Sociedad de las Naciones. Sin embrgo, se señala que el artículo 19, al cual se ha referido Mussolini, fué hecho con el propósito de asegurar una pacífica revisión de los tratados y de las cuestiones internacionales, mientras Italia actualmente está adherida a una política de «revisión por la fuerza». También se destaca que, de acuerdo con el artículo 22, se prevé una solución, de acuerdo con la cual determinadas razas atrasadas pudieran ser confiadas a razas adelantadas, para su educación, y esto es precisamente lo que Inglaterra y Francia han ofrecido a Italia en París y que ha sido rechazado por este último país.

LUIS SIERRA CANO
Huesos y articulaciones. Cirugía
— RADIOLOGIA —
Consulta de 12 a 2 y de 3 a 5.
Plaza de J. Estrañi (Escuelas), 6
Teléfono 1052.

LA CLAUSURA DEL CONGRESO INTERNACIONAL DE DERECHO PENAL

BERLIN.—Esta mañana celebróse la anunciada sesión de clausura del Congreso internacional de Derecho Penal. Sobre el problema de la esterilización y castración, el Congreso se pronunció en el sentido de que procede una ordenación más científica para evitar las consecuencias de que la práctica actual pudieran derivarse.

EL NUEVO OBISPO DE PAMPLONA

ROMA.—Ha sido nombrado obispo de Pamplona monseñor Marcelino Olaechea, salesiano.

NUEVOS TIPOS DE SUBMARINOS GIGANTES, EN ALEMANIA

PARIS.—Según el diario de la mañana "Le Journal", Alemania está preparando la construcción de submarinos gigantes para utilizarlos como barcos de carga, y poder burlar el bloqueo en la próxima guerra. El periódico francés dice que los ingenieros preparan los planos de submarinos que desplazan 3.000 toneladas sobre la superficie del agua y 4.000 cuando están sumergidos. Estos submarinos tendrán una longitud de 100 metros y una anchura de diez. Irán provistos de motores de combustión interior, capaces de desarrollar 7.500 caballos de fuerza, y de navegar a una velocidad de 18 nudos sobre la superficie del agua.

Llevarán también, motores eléctricos de 1.800 caballos de fuerza, con los que podrán navegar a una velocidad de 10 nudos por bajo del agua. El almirantazgo alemán, según se dice, piensa que las dimensiones de estos submarinos son demasiado grandes, destacando que el «Deutchland» cruzó el Atlántico durante la guerra y era solamente de 1.000 toneladas, a lo que los ingenieros contestaban que estos navíos están destinados a llevar 800 toneladas de carga, por lo que es importante la cuestión del tamaño si los submarinos van a ser utilizados para impedir un bloqueo.

RAMON HAYA - VINOS por MAYOR - BLANCOS de la NAVA

EN LA FERIA DE MUESTRAS

EN LA FIESTA DE ESTA TARDE SE VERIFICARA EL SORTEO DEL HISTORICO CAPOTE DE JUAN BELMONTE

LA FIESTA DE ANOCHE

A pesar del mal tiempo, se vió anoche el salón de fiestas de la Feria repleto de público con motivo de la verbena organizada para el Día de Santander en León que habrá de tener lugar próximamente.

La gente se divirtió hasta bien entrada la madrugada.

LA FIESTA DE HOY

Hoy domingo a las seis de la tarde comenzará la fiesta organizada con los mismos motivos de las celebradas el jueves y sábado últimos.

Como se sabe en este tercer día se verificará el sorteo del capote histórico de Juan Belmonte.

A la fiesta han sido obsequiados los recogidos en el Asilo de Ancianos Desamparados, que serán invitados con una merienda.

Caso de que persista la lluvia, la fiesta tendrá lugar en el hermoso salón de fiestas de la Feria, amenizada por banda y orquesta.

ARRIENDO DEL SALON DE FIESTAS

Se saca a concurso el arriendo del salón de la Feria de Muestras, desde el 15 de septiembre al 15 de junio próximo. Las personas a quienes interese dicho local, pueden pasar por las oficinas de la Feria para conocer las condiciones del concurso que estarán expuestas desde el miércoles próximo.

CONCURSO DE CARTELES

Se ruega a los artistas que enviaron bocetos para el anuncio de la próxima Feria, que manden a recoger los no premiados, en el plazo de 15 días, entendiéndose que de no hacerlo así renuncian a sus trabajos.

José Rugama
DENTISTA
SUSPENDE la consulta hasta el 2 de septiembre.

ALVARO VIDAL
MEDICO
CONSULTA DE 3 A 5
Sardinero. Av. de los Castros, 3, B
Teléfono 32-09.

Relojería SUIZA
Relojes de todas clases y formas
TELEFONO 1702
AMOS DE ESCALANTE, NUM. 4

EL DIA EN TORRELAVEGA

SESION MUNICIPAL SUBSIDIARIA

El último viernes celebró sesión subsidiaria la Corporación municipal, bajo la presidencia del alcalde, don Ramón Torre Tejera, con asistencia de los tenientes de alcalde y concejales señores Fernández, Martín, Sañudo, Lorenzo, Villegas, Mazón, Ortega, Caviedes, Gutiérrez, Juanco y secretario de la Corporación, adoptándose los acuerdos siguientes:

Dar las gracias al señor Benzo por su intervención en el envío de fuerzas de Seguridad a esta ciudad, una vez comunicada su concesión.

Ratificar la no concesión de excedencia del cargo que desempeña en este Ayuntamiento el señor arquitecto municipal, concediéndole la renuncia del mismo, conforme solicita.

Autorizar a don Lázaro Ortiz, don Ramón Ramos y don Santiago Ceballos para que puedan establecer sus coches destinados al servicio público en la Avenida de Menéndez Pelayo.

Idem a don Salustiano Carrera para pintar las fachadas de sus casas, números 12 y 14 de la calle de Carrera, y a don Alfredo Grijuela, para construir un retrete y pozo séptico en terreno propio del pueblo de Barreda, ajustándose a la Ordenanza municipal y Reglamento de Sanidad.

No acceder a lo solicitado por doña Eufemia Lasaga, de que se retire la denuncia que se ha formulado a una casa de la calle de Alonso Astúlez, por insalubridad, al haber pasado, en unión de otras, a la Junta de Sanidad, que ya celebró reunión y está uendiente del informe de los técnicos sanitarios.

Conceder servicio de agua para uso doméstico en el interior de una finca, en Pando, a don Alfredo Lavid, previa colocación de contador debidamente verificado.

Darse por enterados del ofrecimiento de causa en el sumario que se instruye en este Juzgado por injurias, sin renunciar a las acciones de procedimiento, y que se expidan las certificaciones relacionadas con los nombres y cargos de señores concejales, fecha de nombramiento y toma de posesión del señor arquitecto municipal y si se encontraba éste en sus funciones el día 12 del corriente.

* * *

A las cinco de la tarde tuvo lugar la sesión celebrada por la Junta municipal de Sanidad, y en ella se acordó que por una Comisión, integrada por los técnicos sanitarios, se visitase e informase sobre las condiciones de salubridad e higiene que reunen los edificios denunciados por don Enrique Ruiz, don Segundo Fernández y otros, de las calles de Carrera y Alonso Astúlez.

José María Solís Cagigal
MEDICO ESPECIALISTA
Enfermedades de la piel. Secretas
ANCHA, 2, 1.º—TORRELAVEGA

HOMENAJE A LA VEJEZ

Hoy, domingo, a las once de su mañana, hará entrega el alcalde de esta ciudad de los oficios concediendo la pensión de una peseta diaria, hasta el 31 de agosto de 1936, a los dos más ancianos del Ayuntamiento. Los agraciados son María Josefa Quevedo Pereda, de noventa años de edad, y Gervasio Maranón Fernández, de ochenta y seis años. Los dos son pobres y vecinos de Campuzano.

* * *

Relacionado con este asunto, nos entrega el señor Fernández Esteban, iniciador y propulsor del Homenaje a la Vejez, el siguiente artículo, que con gusto reproducimos:

En favor del anciano.—Nosotros quisiéramos llevar al ánimo de los privilegiados por la fortuna el íntimo convencimiento de que no puede haber nada que pueda compararse con la obra excelsa de caridad que realizamos con los que ostentan el inapreciable cetro de la veterania.

Con tristeza tenemos que confesar que somos pocos los que nos preocupamos seriamente, prácticamente de los ancianos desvalidos.

Por eso, los que hemos aceptado con entusiasmo el pensamiento feliz del que en San Sadurní de Noya inició el Homenaje a la Vejez, observamos que a nuestro alrededor, generalmente, se congregan unos cuantos excépticos, que marchan del brazo de los indiferentes.

Ni unos ni otros, sin embargo, se atreven a exteriorizar su sentir derrotista.

Pero, cuando el caso llega, y llega en el mes de agosto, con motivo de las fiestas en honor de la Virgen Grande, con una sonrisa burlona, dejan flotar en el ambiente inequívocas floraciones pesimistas, olvidándose por completo del sublime mensaje de Belén.

Merced a nuestras activas campañas a favor de los que se hallan en el ocaso de su existencia, venimos celebrando en esta ciudad, desde que fué alcalde el amigo Rondal, algo que tiene características de homenaje.

Los pobres, los que además de ser pobres, son viejos, obtienen unas cuantas monedillas de plata.

Sus sonrisas, reveladoras de su gratitud, se meten en lo más hondo de nuestra alma.

Son muchos los favorecidos. Pasan de doscientos. Algunos ya no existen. Acaba de fallecer, a los ciento y pico de años, Cecilia Gutiérrez Glez, domiciliada en Tanos. Durante siete años le ha venido socorriendo la Depositaría del Municipio con una peseta diaria.

Este es, en síntesis, el Homenaje a la Vejez. El verdadero homenaje. Lo reconocemos. No es tan completo como el que realiza el Monte de Piedad y Caja de Ahorros, en colaboración con el Instituto de Revisión.

En el año actual, como indicamos ya por medio de la Prensa, en nota autorizada por el alcalde, señor Torre, sólo se entregará hoy, domingo, a los dos más ancianos de este término municipal, un oficio consignando que se les concede un pequeño socorro diario, hasta el 31 de agosto de 1936.

A juzgar por las caravanas, integradas por veteranos pobres, que estos días han dado fuertes aldabonazos en las puertas de mi vivienda, seguramente he de ver hoy en la escalinata del Ayuntamiento muchas caras conocidas. Dejarán reflejar en sus ojos una tristeza inmensa, como inmenso es su infortunio.

Es de presumir. De nuevo lamentaré no tener el poder suficiente para llenar de generosos sentimientos la ruta libre de los hombres en quienes se hiciera factible el milagro de ahogar la abundancia del mal con la abundancia del bien.—**José Fernández Esteban.**

LAS FIESTAS DE LA PATRONA

Hoy se terminan los festejos organizados po rel Ayuntamiento en honor de la Patrona de Torrelavega con los siguientes actos:

De once a una, concierto por la Banda municipal en la Plaza Mayor.

A las doce, entrega por el alcalde de los oficios concediendo la pensión de una peseta diaria, hasta el 31 de agosto de 1936, a los dos más ancianos del término municipal.

A las tres y media y a las cinco, partidos de futbol en el Malecón.

A las cinco y media, concurso de canto y baile en la Plaza Mayor.

De diez a doce y media, gran verbena en el campo de La Llama, durante la cual se quemará una bonita colección de fuegos artificiales que terminará con una traca valenciana.

NACIMIENEO

En el pueblo de Sierrapando, ha dado a luz una niña, la señora doña Filomena Gómez Quevedo, esposa de don Eduardo Palazuelos Núñez.

FALLECIMIENTO

En esta ciudad ha fallecido a los 70 años de edad la señora doña Clara Cirbián Barrio.

Enviamos nuestro sentido pésame a la familia de la finada.

CLINICA DE URGENCIA

Por los practicantes de turno han sido asistidos en este benéfico establecimiento municipal:

Vicente García, de 18 años de edad de Campuzano, de herida incisa en la región tenar de la mano izquierda.

Carmen García, de 8 años, de Ganza, de herida incisa en la cara palmar d la mano izquierda.

Angel Quintanal, de 50 años, de San Salvador, de herida contusa en el frontal.

DE LA TOMBOLA DE LA CRUZ ROJA

Todas las noches acude numeroso público a esta tómbola benéfica, comprendedores de la enorme labor humanitaria, que en Torrelavega desarrolla la Cruz Roja, con el traslado a los Hospitales de Santander de enfermos, heridos, etc. Y percatándose además lo prestos que siempre están los camilleros, clases, jefe, etc.; en cuanto reciben el menor aviso. Parece que pretender con los beneficios que obtengan en la mentada tómbola mejorar y ampliar el servicio de ambulancia. La idea nos parece más que excelente pues apesar de estar ya en posesión de un servicio estupendo, nos parece doblemente bien, todos los esfuerzos que haga este Comité persiguiendo mejoras, pues ello indudablemente irá en beneficio de los que desgraciadamente, por cualquier circunstancia, tengan que usar de él.

Nos mandan la cuarta relación de señoers y entidades que han enviado regalos y que dice:

Banco Mercantil, 15 pesetas; don Luis Ceruti, una mantequera; don Antonio M. del Fraile, un centro de mesa para flores y un estuche para máquinas de afeitar; señorita Rosita Zamanillo, dos saleros, dos floreros y un frutero; don Julián Urbina, una lata de galletas y una botella de jerez; don Antonio Bedón, un macetero; don Pedro Rosino, una mantelería; doña Eulalia Velasco, un aparato de luz; don Nicolás Moreno, un juego de china; don José Belso, un coche cuna y una bandeja; don Mariano Collado, seis docenas de lápices; un bilbaíno, una colcha; don Valentín Saiz, seis toallas; don Prudencio Herreros (segundo donativo), dos alfombras; don Angel Llorente, una botella de anís; Casa Manuz, un reloj despertador; don Antonio Díaz-Terán, seis botellas vinos "Cinco Perlas"; don Tomás Berrazueta, un espejo; don Julio; despacho cervezas Cruz Blanca instalado en La Llama, dos juegos de cacerolas; niños de Agüero, una mantequera; don Herminio Azcárate, tres latas de aceites "Los Laureles"; Casa Gloria Cayón, seis collares; don José Valverde, un par de zapatos; don Amancio Ruiz-Capillas, dos cuadros Chapa y una figura casco; Casa Paco Cayón, un bolso señora; imprenta Villegas, una carpeta escolar; señor Alvarez, 0,95, un Pichi; don Severino Herreros, una alfombra; don Florencio Pérez, una muñeca; Bar Piquío, una botella Málaga y otra de manzanilla; Casa Sandi, dos botellas vino bilbaíno, dos botellas chicas de sidra y doce pequeñas y doce cajas refrescos; Casa Canales, dos cuadros; don César Herreros, una pluma estilográfica.

TROFEO DEL CLUB DEPORTIVO

Partidos que se jugarán hoy domingo correspondientes a este trofeo:

A las tres y media, Caribia contra el Atletic Paz.

A las cinco, Español contra Cántabro.

LA CAVADA

DE REGRESO

A los ocho días de haber emprendido su viaje de exploración, han regresado a ésta los jóvenes Pedro Serna, Francisco y Angel Picazarri y Ricardo Gutiérrez.

Entre otras muchas incidencias de su viaje, dicen que, creen haber descubierto tierras nuevas entre los inmediatos pueblos de Hoz de Anero y Gama, tierras que aún la planta humana no ha llegado a hollar, y que, según ellos y por las muestras que han traído, es rica en yacimientos de agua, a juzgar por la chupa que traían encima.

Dichos jóvenes, nos dicen que desde estas columnas demos las más expresivas gracias a los vecinos de Hoz de Anero, Gama y Hazas por las innumerables atenciones que para con ellos han tenido, especialmente las jóvenes que les ayudaban a hacer la comida, unas; otras, les traían huevos, leche, sal, leña, etc.

Bienvenidos sean los exploradores, que debido a la lluvia caída y a que les empezaba a escasear los artículos de primera necesidad, tales como dinero (por esto suponemos más que por la lluvia), no han podido continuar su excursión; pero que, según dicen, el año próximo piensan dar la vuelta a España en motopié.

DE SOCIEDAD

Después de una larga estancia en la capital de Méjico ha llegado a este pueblo el prestigioso industrial don Víctor Cano y señora, acompañados de sus bellísimas y encantadoras hijas.

Feliz estancia en ésta les deseamos.—**Anrés.**

ASTILLERO

PROTECCION DE MENORES Y REPRESION DE LA MENDICIDAD

Después de la última lista publicada de suscriptores mensuales y de donantes a tan humanitaria labor, aprovechando la estancia de distinguidas personalidades, que se encuentran pasando la temporada veraniega en sus fincas en este Ayuntamiento, se han sumado a esta obra de misericordia, los siguientes:

Suscripción mensual: Señora viuda de Otero, con 15 pesetas; don Nicolás de la Torre, 10; don Ricardo García Guereta, 5; don Bernardo Salaverry,5; don Macario Morante, 2.

En concepto de donativo: Señora condesa, viuda, de Torreanaz, 50 pesetas; señor conde de Torreanaz, 50; señor marqués de Pidal, 50; don Ricardo Fernández Hontoria, 50; señora viuda de Fernández de Castro, 50; señora viuda de don José María Hornedo, 25; señora viuda de Huidobro (doña María de Polanco), 25; señora viuda de Eraso, 25; don Felipe Leguina Huidobro, 25; don Pedro Hornedo, 25; don Elías Ortiz de la Torre, 25; don Tomás Maza Solano, 25; don Alberto Campos Guereta, 25; señores de Gómez, 15; don Ulpiano Ortega (suscriptor), 10; Junta administrativa de Guarnizo, 100.

Resumen de Caja.—Han ingresado en Caja desde el mes de marzo, fecha en que comenzó a funcionar la Junta, 5.740,75 pesetas. Se han repartido en las veinte semanas transcurridas entre los pobres, 4.995,50 pesetas. Queda un saldo de 745,25 pesetas.

PETICION DE MANO

Por el culto empleado de la Diputación provincial don Martín Montero Alonso ha sido pedida la mano de la simpática y distinguida señorita Celia Pérez Miguel, hija del jefe de estación de Astillero, don Samuel Pérez Ortuoste.

Felicitamos a los futuros contrayentes, que hacemos extensiva a sus familiares.

LOS BANDOS NO SE CUMPLEN

La plausible idea de nuestro alcalde, al publicar los bandos para evitar posibles complicaciones de carácter grave, como pudieran serlo el hecho de ser mordidos por los perros vagabundos y de otra calidad también, aconsejando la forma de llevarlos con el bozal y tomando cuantas medidas deben ser tenidas en cuenta, no ha encontrado eco en los desaprensivos dueños de estos animales, que no dejan de transitar libremente sin el consabido bozal reglamentario y las debidas precauciones de día y con sol; de noche y con luna, y de noche y nublado, estando expuesto el público a disfrutar gratuitamente de una de esas caricias de los simpáticos canes, que pudiera y puede traducirse en disgustos, cuando menos, y en males irreparables después.

Como no es misión del cronista el denunciar cuáles sean estos animales ni sus dueños, se hace pública advertencia para que la recojan los obligados a ello y corrijan estos abusos, olvidos o apliquen las sanciones gubernativas sin paliativos, sin tolerancias perjudiciales y morbosas. Y en todo caso, ahí está el bando de la Alcaldía para que se cumpla y haga cumplir por todos.—**Togarvi.**

COMILLAS

DE TOROS

Con un tiempo espléndido y gran animación se celebró en esta villa el día 18 de los corrientes una gran novillada a beneficio de la Cocina Económica municipal, en la que se lidiaron tres hermosos becerros de la acreditada ganadería de don Ignacio Encinas, de El Espinar.

El primero, que resulta algo manso, corre a cargo de «Belmontito», de San Vicente de la Barquera, y su cuadrilla, dándole algunos pases buenos, ayudándole Ignacio Cortabitarte («Chile») y Manolo Mezo («el Varillas»). A continuación le pone un par de banderillas «el Moro», de Cabezón de la Sal, que lo hace retrocediendo, y en el momento de colocarlas cruza los brazos y queda el novillo sin enterarse, pasando seguidamente a hacer una buena faena de muleta el maestro, que después entra a matar con mala suerte, dándole por fin unos cuantos pinchazos.

Toca la suerte al segundo matador, que le sale un toro un poco difícil, y con su peculiar estilo sale Antonio Fernández («Alpargaterito») a darle un pase, y lo que recibe es una cogida que le lanza contra la barrera, corriendo la misma suerte «el Niño del Matadero» y Villita. El público pide que entre en acción «el Califa», que venía precedido de una gran fama; y al primer intento recibe dos puyazos que le inutilizan para el resto de la corrida. Con la capa fué cogido siempre que intentó hacer algo. El único que se salvó del naufragio de la cuadrilla fué el gran «Piripo», que después de citar varias veces al toro, le dió unos estupendos pases que fueron ovacionados. Coloca a continuación un par de banderillas «Alpargaterito», y viene la mayor faena de la tarde, al coger Juan Rodríguez («el Califa») la muleta. Se hace con el trapo este espada y cita al novillo, que le derriva; vuelve a repetirse la faena en la misma forma, y así sucesivamente hasta que el director de lidia se brinda a colocarle la faja que se le ha caído, y recibe dos pases de la muerte que fueron los únicos bien dados; entra a matar en condiciones de tomar tila y pincha al toro, hasta que compadecido el puntillero salta al ruedo y acaba con el bicho.

Le toca en suerte a Luis Satrústegui y su cuadrilla, entre la que se encontraba, en sustitución de «el Larguito», el gran Velasco, que tan buen sabor de boca nos dejó la vez anterior; y el novillo, que fué lo mejor que ha desfilado por la plaza, recibe toda clase de pases en forma magistral, a cargo de Ramón Ortiz («Mon»), Alfonso Vega («Caracoles») y Félix F. de Castro («el Papardín»). El relojero, que estaba dispuesto a sacarse la espina, se planta delante del novillo y le da varias verónicas que disipan los densos nubarrones que se mecían sobre su arte taurino y valentía. El maestro hace una gran faena, y pasa a colocarle las banderillas Alfonso Vega («Caracoles»), que lo hace de forma tal, que el público, entusiasmado, le tributa una espontánea y larga ovación. Se hace con la muleta Luisito, que manda salir del ruedo a toda su cuadrilla, y, fijos en tierra los pies, hace la mayor faena del día, con pases de toda clase, desluciéndola al tiempo de matar, pues después de varias estocadas, acaba con el bravo animal el puntillero. Actuó de sobresaliente Fernando Figaredo («Niño del Valle»), y de puntillero José Sánchez. Hizo la suerte de don Tancredo José López, que no pudo resistir la tentación de salir de pita.

Se comentaba después de la corrida el rasgo de «el Califa», que públicamente hizo entrega al gran Velasco de todos los trastos.

BODA

En la iglesia parroquial de esta villa contrajo matrimonio el día 21 de los corrientes nuestro estimado amigo Andrés Borreguero con la joven Amparo Moncada. Después de celebrada la ceremonia salieron para San Sebastián y Madrid.

VIAJEROS

De Burgos ha llegado, para pasar una temporada de descanso, el sargento de Aviación Rafael Borreguero.

—De Vitoria, disfrutando de la licencia militar, Angel Fernández.—**C.**

ONTANEDA-ALCEDA

TEATRO

Hoy, domingo, y mañana, lunes, tendrá lugar en los magníficos salones del Gran Hotel de Ontaneda, a las seis y media, una gran velada, a beneficio de la Catequesis, por un grupo de distinguidas señoritas y destacados miembros de la Juventud Católica de esta localidad. El programa es el siguiente:

1.º El drama en tres actos titulado "La fuga de una reina", por las distinguidas señoritas Magdalena, Rosario y María Elisa de la Torre, Antonia Horn, Mercedes Obregón, Sere Pelayo y Rosita Bustillo.

2.º El juguete infantil titulado "En mi cestita", por un nutrido coro de niñas.

3.º El juguete cómico, en un acto, de Vital Aza, "Aprobados y suspensos", por los jóvenes Javier Cullía, José Olarte, Miguel Fernández, Hipólito de la Torre, Luis Braum, Fernando Gutiérrez, Zenón Epina y Marcelino Diego.

La velada dará principio a las seis y media en punto.

RECITAL

Como estaba anunciado tuvo lugar en los magníficos salones del Gran Hotel de Ontaneda el recital a cargo del destacado mago de la palabra, González Marino, que deleitó al distinguido público que le escuchaba con deleitación y le ovacionó repetidas veces.

Desde las primeras horas de la tarde empezaron a llegar de toda la provincia numerosos automóviles que, en larga fila, delante de la puerta del Gran Hotel, demostraron la expectación que acompaña al inimitable recitador a todos partes donde actúa.

Por todo comentario diremos que el selecto auditorio salió encantado de la fiesta. Recojan los organizadores, desde estas columnas, mi enhorabuena por el éxito obtenido.

VERBENA

Por la noche, como estaba anunciado, se celebró una magnífica verbena en los salones del Gran Hotel, pues a causa del mal tiempo no pudo celebrarse en la pista del tennis. Parece que están llamadas a aguarse todas estas magníficas verbenas. Ninguna ha podido efectuarse al aire libre.

Concurrió lo más selecto de la provincia, a pesar de la lluvia, que deslució enormemente la fiesta. Duró hasta altas horas de la madrugada, reinando una gran animación.—**Braum.**

Exequias fúnebres

El próximo lunes, día 26, se celebrarán en la iglesia parroquial de Alceda, a las diez y cuarto, los funerales por el alma de la señora doña Anunciación Gutiérrez de Fernández-Bustamante.

MERUELO

DE TEATRO

La semana pasada tuvo lugar en este pintoresco pueblo, varias funciones de teatro a cargo de la renombrada compañía "Cara-Jaula", actuando con gran acierto numerosos clowns payasos entre ellos el más popular "Mussolini" que con sus melodías cómicas hizo reir mucho al público.

También pusieron en escena varios dramas cortos y emocionantes que resultaron brillantes.

Esta compañía hizo funcionar una formidable orquesta dancing-jaz que tocando bonitas piezas hizo que el elemento juvenil se divertiera con sus bailes.

El jueves último se despidió la compañía, siendo muy ovacionada por el público.—**Wal-Rus.**

Impresos de todas clases en
EDITORIAL MONTAÑESA
San José, núm. 19. Teléfono 15-55.

PIDA LOS NUEVOS BOTELLINES
MARTINI & ROSSI
TAPON ROJO
EN CADA UNO ENCONTRARA UN REGALO
En su interior hallará el excelso vermouth mundialmente conocido; en su exterior, debajo de la etiqueta, un tesoro de arte y de valor. Para todas las culturas, para todos los gustos, para todas las edades, magníficas fotografías formando maravillosas colecciones y abundantes regalos en objetos y billetes de Banco desde 25 a 1.000 pts.
Premios por valor de 10.000 pesetas a las primeras colecciones completas.
TAPON ROJO — AQUI DEBAJO ESTA EL REGALO
SOLICITE PROSPECTO DETALLADO A MARTINI & ROSSI O A SUS REPRESENTANTES.

EL IMPERMEABLE
FOR
EL MAS BARATO Y MEJOR
RIBERA, 25 y PUNTIDA, 3

HERNIADO

Si su hernia es más ahora que cuando empezó es que ha sido mal contenida. Una contención defectuosa, además de favorecer el desarrollo de la hernia puede, en todo momento, provocar accidentes gravísimos. Está a su alcance evitarlos. No olvide usted que seguir el **Método C. A. BOER** es asegurarse contra la estrangulación herniada y es el camino más seguro para obtener la desaparición de la hernia. Los aparatos **C. A. BOER** triunfan donde todos los sistemas han fracasado, así lo afirman y pregonan miles de personas que **deben la salud** a los renombrados **aparatos C. A. BOER**, los cuales reúnen las cualidades imprescindibles y fundamentales en todo tratamiento mecánico de las hernias: **Potencia, comodidad, seguridad, eficacia.**

Toraño, 5 de junio 1935.—Señor don C. A. BOER, Ortopédico, Pelayo, 60, Barcelona.—Muy señor mío: Le mando las gracias por la eficacia de los Aparatos C. A. BOER, con los cuales he logrado en poco tiempo el total alivio de mi hernia doble, antes muy grave por ser antigua y desarrolladísima. Siento no haber acudido antes al Método C. A. BOER, y le autorizo a que publique mi agradecimiento por este resultado inesperado. Su affmo. s. s., Francisco Quesada, en Toraño (Cangas de Onís), Asturias.

Palma, 6 de agosto 1935.

Sr. D. C. A. BOER, Especialista Herniario, BARCELONA.

Muy distinguido señor mío: Tengo verdadero placer en agradecerle los sorprendentes resultados que he obtenido con los excelentes Aparatos y Método C. A. BOER tratando la hernia de gran volumen y grave índole que ponía constantemente mi vida en peligro. Muy reconocido a la eficacia del Método Boer, me reitero de Vd. attos. s. s., q. e. s. m., JAIME IGNACIO SALOM. Avenida A. Roselló, 117, tercero. PALMA DE MALLORCA.

HERNIADO: SI cansado de sufrir anhela Vd. su bienestar cuídese racionalmente. No espere usted más, pues, si desde un principio hubiese llevado aparatos adecuados, posiblemente hoy solo necesitaría una suave protección. Lograrlo está a su alcance con el Método experimental C. A. OERB. El reputado especialista de París, señor Boer, le recibirá en:

Bilbao, martes, 27 agosto, **Hotel Inglaterra.**
SANTANDER, miércoles, 28 agosto, **HOTEL CONTINENTAL.**
Torrelavega, jueves, 29 agosto, **Hotel Comercio.**
Laredo, viernes 30 agosto, **Hotel Continental.**
Valmaseda, sábado, 31 agosto, **Hotel Valmasedano.**
Espinosa de los Monteros, el 1 de septiembre, **Fonda López.**
Villarcayo, lunes, 2 de septiembre, **Fonda "La Rubia".**
Briviesca, martes, 3 de septiembre, **Fonda Martín Gómez.**
Burgos, miércoles, 4 de septiembre, **Hotel Norte y Londres.**

C. A. BOER, Especialista Herniario de París, Pelayo, 60 - BARCELONA

CANALETA
GRANONDA
DRENA
DEKOR
CHAPA LISA
FIBROCROM
FIBROMARMOL
URALITA
CUBIERTAS
CIELO RASOS
TUBERIAS
DESAGUES
DEPOSITOS
REVESTIMIENTOS
ARRIMADEROS
URALITA S. A. — Burgos, 19 — SANTANDER

Tarjetas de visita
EDITORIAL MONTAÑESA
San José, núm. 19. Teléfono 15-55.

SECCIÓN DE ANUNCIOS POPULARES

Ventas

EL MEJOR ACEITE? No duda que es de marca «La Llave». Su pureza viene demostrado ya, y quiere lo usa una vez lo prefiere a todos los demás. Pedid réis sólo en CASA ...AT, Colón, 12.

SEÑORAS: Para sedas estampadas, artículos entretiempo, géneros playa, sombreros, hábitos. CASA ...CO, Compañía, 11.

...NDO BALANZA de pesar personas, marca «To...», nueva. Informes: ...ras, 13, Bar Cinema.

...NDO motor Campbell, ...pesado, 6 1/2 HP.; ...sierra de cinta; aparato soldar sierras; torno ...redondo; seis metros transmisión. Informes, ...ministración.

...ASCULA hasta diez mil ..., se vende de ocasión. ...rmarán esta Administración.

...NDO coche B-14 con...ión interior, perfecto ..., Garaje Guerra.

...LONES FINISIMOS, lo ... del mundo, a precios baratísimos, ... ocasión. Muelle, 34. ...ería Atlántida. Teléfono ...-38. Servicio a domicilio.

TEJERIA MECANICA. Calidades insuperables. «La Económica», Agustín García, Peñacastillo. Oficina: Méndez Núñez, 5.

SEMILLAS nacionales y extranjeras y piensos en general. Agustín García, Méndez Núñez, 5.

Pida catálogo a Matías Gruber, Apartado 185, Bilbao, o su representante, José Baría Barbosa, Becedo, 3, egundos, izquierda. Teléfono 1297.

VENDO O CAMBIO por coche cerrado «Amílcar» dos plazas, cinco caballos, patente pagada, bien calzado, dos ruedas repuesto. Informes: Garaje Guerra.

Alquileres

AVENIDA PABLO IGLESIAS, 3. Amplio local, planta baja, propio para industria, comercio, alquílase. Precio económico. Informarán: Doctor Madrazo, 20, portería.

CASA PARTICULAR, dos señoras alquilan gabinete amueblado, con pensión o sin ella. Informes Administración.

ALQUILO PISO, sol todo el día, cuarto baño, termo, avenida Pablo Iglesias, 19. Informa portera.

TEMPORADA OTOÑO se alquila bonita finca, bien amueblada; agua, baño, luz, garaje; económica. Informes este periódico. Entrambasaguas, teléfono 12.

SE ALQUILA LOCAL propio para industria, muy céntrico. Informes Administración.

SE ALQUILA la mitad de un primer piso, dedicado todo él a oficinas. Informarán en esta Administración.

LOCAL con instalación de agua para garaje o industria. Piso soleado, agua caliente; se alquilan juntos o separados. Informes Alonso Gullón, 26. Teléfono 1537.

ALQUILO en Perines dos locales apropiados para pequeña industria o comercio. Informes, Gacituaga, Perines, G, 12.

Traspasos

SE TRASPASA, en buenas condiciones, negocio de positivos rendimientos, muy pocos gastos. Detalles al comprador. Burgos, 22, primero. Hay 20.000 pesetas para hipotecas.

TRASPASO LOCAL magnífico y espacioso, en sitio céntrico. Informará LA VOZ DE ANTABRIA.

Enseñanza

EN EL INSTITUTO DE CORTE Y CONFECCION ha quedado abierta la matrícula a las clases, que empezarán el día 1 de septiembre. Hernán Cortés, 2.

TAQUIGRAFIA, MECANOGRAFIA. Santa Lucía, 18, bajo. Enseñanza mejores sistemas. Grandes velocidades en poco tiempo. Aunque estudieis taquimecanografía, acudid y presenciaréis demostraciones. Nadie presenta mejores garantías.

ENSEÑANZA. — Señorita sólo concurriendo a las clases del Instituto de Corte y Confección podrá apreciar la importancia de dicha enseñanza. Hernán Cortés, 8.

Colocaciones

CHOFER conductor mecánico, con inmejorables condiciones técnicas y morales y buenos informes, se ofrece. Informará esta Administración.

AGENTES de ambos sexos, con buenas referencias, precisan donde la Mutual del Turia, Asociación española de socorros mutuos. Informes: Lope de Vega, 5, Santander.

PERSONA FORMAL admitiría como socio, con 30.000 pesetas, para negocio valorado en más de 15.000 duros, garantizando buenas utilidades. Burgos, 22, primero.

Hospedajes

CASA PARTICULAR.—Dos señoras desean huéspedes fijos o temporada. Informes Administración.

Profesoras en partos

VISITACION F. TOLOSA. Gabinete de curación de medicina y cirugía menor. Hospedaje embarazadas. Florida, 7, cuarto.

AURORA G. VALBUENA, profesora en partos. Hospedaje embarazadas. Puente, número 2, tercero, encima «Botín Oro».

Varios

ENCUADERNACION pastas españolas y demás trabajos. Objetos de escritorio. Viuda de Matías Martín, Lealtad, 13.

SEÑORAS: Regularéis vuestra función mensual, reapareciendo, con píldoras «Foredal». Diez pesetas. Farmacias y Pérez del Molino.

REPRESENTANTES, Comisionistas, Agentes: Importante entidad solicita colaboradores en todos los pueblos de España, par trabajar por su cuenta artículos de consumo general. Pida detalles a «Emava», Apartado de Correos 3.045, Madrid.

UNA CASA experimentada en toda clase de limpiezas, «El Espejo». Teléfono 2029. Atarazanas, 19.

CARMINA. Ampliación de sus salones con gabinete de belleza, estética y facial. Masajes científicos. Técnico especializado en New York. ¿Desea usted rejuvenecer? Avise al teléfono 27-36.

DOVIS. Ondulación permanente. Todos los trabajos de esta Casa están a cargo de personal especializado. Suma garantía. Precios sin competencia. Segismundo Moret, 2 (esquina a Becedo). Teléfono 37-61.

CREDITOS para construcción de viviendas y compra de propiedades agrícolas podéis obtener Cooperativa de la Propiedad. Delegación provincial, Calderón, 15. Apartado 231.

ENCARGUE toda clase de limpiezas en su casa particular y chalet, en capital y provincia, a «El Espejo». Teléfono 2029. Atarazanas, 19.

CREDITOS a pequeños ganaderos y labradores podéis obtener en Cooperativa de la Propiedad. Delegación provincial, Calderón, 15. Apartado 231.

SEÑORA, SEÑORITA: ¿Quiere usted vestir bien y económico? Quedará usted satisfecha si encarga sus vestidos y abrigos a Purificación Alonso. Hónreme con un pequeño encargo de prueba y será ya siempre mi cliente. Hechuras de 15 a 35 pesetas. Blanca, 14, segundo. Modista.
mero.

HABILITADOS: Manuel Llano Sarabia e hijos, gestiona, cobran y pagan pensiones, retiros y jubilaciones. Apoderan más de mil. Representa Ayuntamientos y facilita certificados de penales y última voluntad, todo con brevedad y economía. Plaza Esperanza, 3, segundo.

CHARLES, peluquero especializado en tintes inofensivos y permanentes «Eugéne» y «Shelton». Pidan hora. Teléfono 3.719. San Francisco, 33, principal.

PERDIDA SORTIJA agua marina, Gran Cinema, Autolux, Canalejas. Se gratificará Hotel Real, señorita Zapatona.

SOLICITO URGENTE pesetas 12.500, por plazo breve. Buen interés. Reservado. Escribid Administración VOZ DE CANTABRIA, «P. O.».

HOSPITAL de medias las arregla con prontitud y economía. Blanca, 1, pri-

MODISTA. Hace bonitos vestidos y abrigos 8 pesetas hechura. Se venden patrones. Blanca, 5, tercero.

DOMINGO CAMPOCOSIO, electricista, ha trasladado su domicilio a Bajada Polio, número 5, letra M. Para avisos, Bar Sería Alegría, calle Guevara.

FIN DE LAS HERNIAS

Recordad que los únicos aparatos que curarán radicalmente vuestras hernias son los del especialista SEÑOR TORRENT, construidos científicamente para cada hernia, edad y sexo. Sin trabas ni tirantes engorrosos de ninguna clase que molestan ni hacen bulto, amoldándose al cuerpo como un guante, transformando rápidamente a todos los heridos en seres perfectos y robustos llenos de vida y salud como eran antes de estar herniados. Si queréis, pues, curaros para siempre con vuestras hernias, visitad sin pérdida de tiempo al especialista SEÑOR TORRENT, que estará en SANTANDER, y en el HOTEL IGNACIA, únicamente el JUEVES próximo, día 29 del corriente.-NOTAS: PALENCIA, el día 28, en el HOTEL CENTRAL, y en BILBAO, el día 30, en el HOTEL MAROÑO (Correo, 23).

ESPECIALIDAD en fajas medicales y demás aparatos especiales para corregir y evitar todas las dolencias propias de la mujer.—Talleres y despacho en Barcelona: UNION, 13, «CASA TORRENT».

ROYALTY

Con servicio moderno del más refinado gusto.
GRAN HOTEL-CAFE-RESTAURANT JULIAN GUTIERREZ
Casa especializada en banquetes, lunchs y téa, restaurant renombrado.
Plato del día: Arroz a la valenciana.

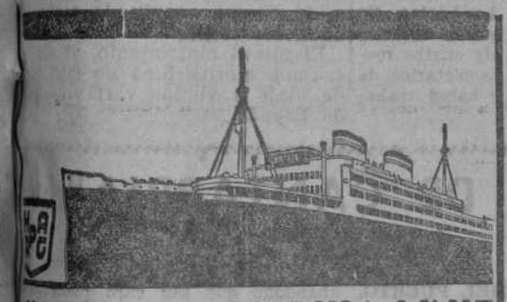

HAMBURG-AMERIKA LINIE
Línea Cuba y México
IBERIA
EL DIA 6 DE SEPTIEMBRE
Línea Centro y Sud América
CORDILLERA
EL DIA 20 DE SEPTIEMBRE
AGENTES:
HOPPE Y COMPAÑIA
Paseo de Pereda, 29 - Teléfono 13-02 - Telegramas HOPEP

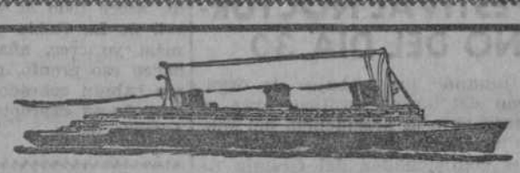

CIE. GLE. TRANSATLANTIQUE
LINEA SANTANDER-HABANA-VERACRUZ
WINNIPEG — 5 septiembre
MEXIQUE — 9 octubre y 15 noviembre
LINEA HAVRE-NEW YORK
Salida todos los miércoles
LINEA A CENTRO AMERICA
Una salida mensual de puerto español
Viajes crucero por el Mediterráneo, Mar del Norte y Báltico, etcétera
Para informes, VIAL HIJOS, consignatarios
Paseo de Pereda, 25, bajo. - Teléfono 1058 - SANTANDER

T. S. H.
Casa Montanero
San Francisco, 35
Receptores
ATWATER-KENT c/c
ATWATER-KENT c/a
LONGINES
ZENITH
TELEFUNKEN
EMERSON
CROSLEY
Cinco válvulas c/c y c/a indistintamente.
Amplificaciones gramofónicas. - Gramófonos. Linternas eléctricas. Discos Regal. - Pilas y baterías. - Lámparas de alumbrado, etc., etc.

CERVEZA
La bebida higiénica por excelencia.- Algunos entusiastas llegan a llamarla el pan líquido
CERVEZA
Nada mejor y tan agradable, cuando es servida fresca. - Ninguna otra bebida fortalece y alimenta como una buena cerveza
S. A. CERVEZAS DE SANTANDER
elabora en todas sus fábricas las selectas clases "Doble-bock", "Imperial alemana" y "Estilo Munich"
PEDIDLA
La exquisita cerveza de barril se vende en todos los cafés y bares de Santander
SIEMPRE

Fotografía CLAUDIO
Ofrece bonitos retratos para niños de primera comunión. Precios económicos.—Postales desde cuatro pesetas media docena.—Preciosas ampliaciones en colores, tamaño 18 por 24, a doce pesetas, en obsequio de los niños.—Visiten su exposición: Marcelino S. de Sautuola, 4 (palacio del Club de Regatas), Santander.

Lea usted LA VOZ DE CANTABRIA

Fíjese en "La Voz de Cantabria"

USTED CONSEGUIRA TOMAR UN BUEN CAFE PIDIENDO EL DE ESTA MARCA:

CAFES EL DROMEDARIO
SANTANDER
Antonio Fernández & Compañía
IMPORTADORES DE AZUCARES, CACAOS, CAFES, CANELAS
Venta al detall: Principales tiendas de ultramarinos. Paquetes de 1 kg., 1/2 kg. y 1/4 kg. y bolsas de 1.000, 500, 250 y 100 gramos, todo precintado.

¡Por qué las artistas de cine tienen la piel tan fina, sin un vello que las afee!

El pelo, como es natural, les nace lo mismo que a las demás mujeres; lo que pasa es que en lugar de emplear ninguno de los depilatorios corrientes que son ineficaces y peligrosos, usan una nueva Loción higiénica especial que les quita en un minuto todo el pelo y vello supérfluo y les deja la piel suave y hermosa que tanta admiración nos causa cuando las vemos trabajar.
Esta exquisita Loción higiénica, perfumada y de un lindo color rosado descubierta hace pocos años por un especialista de Hollywood, es la misma que se vende en España con el nombre de

LOCION DEPILATORIA "PRO-BEL"

El frasco 5 veces mayor que el de los depilatorios corrientes cuesta sólo 5 ptas. en todas las perfumerías y droguerías.

EL SIMPATICO TRIO "PRO-BEL"
Creador de la Moderna Venus Veraniega, le ayudará a pasar un Verano delicioso.

LOCIÓN DEPILATORIA "PRO-BEL" - Extirpa el pelo y vello de raíz y sin dolor al minuto de aplicarla, dejando la piel suave y lisa como el cutis de un niño. 5 ptas. frasco.
LOCIÓN DESUDORANTE "PRO-BEL" - Evita el sudor debajo de los brazos y le quita el olor. Cada frasco ahorra un vestido. No escuece, irrita, ni mancha. 5 ptas. frasco.
LOCIÓN BRONCEADORA "PRO-BEL" - Da a la piel, en el acto, una imitación perfecta del color bronceado producido por el sol y el aire de mar. 5 ptas. frasco.
Si no encuentra estos productos en su localidad envíe su importe más 50 céntimos para franqueo y los recibirá a vuelta de correo.
PRO-BEL, S. A. — París, 183 — BARCELONA

El impermeable
FOR
El más barato y mejor
RIBERA, 25 y PUNTIDA, 3

AUTOLUZ
Luminosos "NEONRAY"
ISAAC SANTIAGO
Alfonso VIII, 2, detrás de Correos
Teléfono 24-38

Impresos de toda clase
EDITORIAL MONTAÑESA
Marcos Escagedo, 19

Ferrocarriles
A las Compañías de los mismos reclama RIOS
Calderón, núm. 15.

Diamante
Bodegas Franco-Españolas

REDACCIÓN, ADMINISTRACIÓN Y TALLERES, CALLE DE SAN JOSE, NUM. 19. APARTADO POSTAL NUM. 62. TELEFONO NUM. 15-55

LA VOZ DE CANTABRIA

MANTENEMOS COMUNICACIÓN TELEFONICA DIRECTA CON NUESTRA AGENCIA DE MADRID, HASTA LAS 4 DE LA MADRUGADA

SANTANDER UNIVERSITARIO

HOY SEGUNDA CONFERENCIA-CONCIERTO SOBRE FALLA, POR EL PADRE OTAñO

UNIVERSIDAD INTERNACIONAL

«Estado, Nación y Economía». Conferencias del profesor Rodríguez Mata.

Al estudiar el proceso del abandono por Inglaterra del patrón oro, dice el conferenciante que las causas de este hecho hay que buscarlas en la colocación por la banca londinense de capitales a largo plazo en el extranjero, especialmente en Alemania. Inglaterra no retira a su debido tiempo estos capitales y, al sobrevenir el cierre de los Bancos alemanes, se produce la congelación de estos créditos. Surge así en el mundo la desconfianza en la libra, desconfianza aumentada por la baja de la exportación inglesa, el aumento constante del paro obrero, y la reaparición del deficit presupuestario. Todos estos factores aumentan la difícil situación de la moneda nacional; durante el mes de julio de 1931, pierde el Banco de Inglaterra trescientos millones de libras, reduciéndose su encaje. Se acude entonces a medidas extremas: elevación del tipo del interés y del límite de la emisión fiduciaria, medidas que resultan insuficientes. Tiene entonces el Banco que recurrir a la concertación de empréstitos exteriores; proveen el primero, de treinta millones de libras, el Banco de Francia y la Federal Reserve Americana; más, la salida de capitales, agota en pocos días este crédito. Se ve obligado entonces el Banco a la provisión de un segundo empréstito de 80 millones de libras, procedente también en la Banca franco-americana. El efecto desastroso de estos hechos en la opinión pública inglesa, provoca la caída del Gobierno laborista de MacDonald y la constitución de uno de Unión Nacional, de tendencia netamente burguesa, presidido también por Mac Donald. Presenta este Gobierno al Parlamento un proyecto de economías y tributos para nivelar el presupuesto y, ante la declaración del Banco de Inglaterra de tener agotados sus créditos oro, autoriza a éste para dejar en suspenso su ley funcional, lo que virtualmente equivale a la supresion del patrón oro. A tal efecto, la «Gold Standard Amendment Act.», aprobada en el Parlamento el día 21 de septiembre de 1931, exime al Banco de vender oro a un precio fijo.

La Gran Bretaña hizo todos los esfuerzos posibles para sostener su patrón oro, mas esta empresa era imposible. El gran error de Inglaterra no fue volver al patrón oro, sino retornar la libra a la paridad de anteguerra, paridad que determina una situación insostenible. En un régimen de patrón oro, el movimiento de este metal de un país a otro provoca la reducción de crédito en el mercado del que el oro sale y el aumento de crédito en el mercado del país que lo recibe. Facultad de los Bancos emisores es la de aumentar o restringir los medios de pago y crédito en cada uno de estos dos casos. Esta norma esencial del patrón oro es la que quiebra en Europa, bien por la «esterilización» del oro por algunos Bancos; es decir, el no aumento de concesiones de créditos por estos Bancos al incrementar sus existencias en oro o por el funcionamiento degenerado del patrón divisas oro.

La caída de la libra esterlina significa el fin del patrón oro como sistema monetario internacional. Ningún acontecimiento ha causado emoción más profunda en el mundo que el abandono del patrón oro por Inglaterra. Se produjo ese día una sensación confusa de catástrofe en el sistema capitalista; y catástrofe de máxima importancia es, en efecto, este hecho. Las primeras víctimas de ella fueron los Bancos de emisión extranjeros que poseían divisas inglesas en garantía, principalmente el Banco de Francia, que sufrió pérdidas por valor de dos millones de francos; también aumenta onsiderablemente en todo el mundo de quiebras de Bancos particulares.

Al perder la libra el 20 por 100 de su valor, muchos países abandonan también el patrón oro, depreciando así su moneda para poder mantener sus economías al nivel que señala la depreciación. Todas las colonias y dominios ingleses siguen el ejemplo de la Metrópoli; se forma así un bloque internacional de divisas, el llamado «bloque sterling», que sigue fielmente el camino que marca la libra.

De todo lo expuesto deduce el profesor Rodríguez Mata, que el factor principal de la actual deflación del mundo es la dislocación del patrón oro inglés. Hoy en día, hasta los países que siguen fieles al patrón oro no observan este sino en teoría.

Nuevo cursillo.

Anunciada la incomparecencia del profesor Luigi Einaudi, de la Universidad de Turín, el señor Rodríguez Mata desarrollará el cursillo sobre «Problemas principales de la Hacienda pública, en relación con la política económica», que aquel profesor italiano correspondía exponer. El profesor Rodríguez Mata se propone, además, prorrogar en una o dos disertaciones la interesantísima serie de conferencias que viene pronunciando sobre «Estado, Nación y Economía». —**Villariz.**

UNIVERSIDAD CATOLICA

Segundo concierto en el Teatro Pereda.

Mañana, a las siete de la tarde, comenzará puntualmente el segundo gran concierto de música española. El acto constituirá un homenaje al insigne compositor andaluz Manuel de Falla.

En el concierto de mañana, el eminente concertista y profesor del Conservatorio Nacional de Música, don José Cubiles, que tan brillantemente ha actuado en Santander en diversos festivales artísticos, y que en la interpretación de la música española es indiscutiblemente único e incomparable, ejecutará por primera vez en Santander entre otras piezas, la celebradísima obra de don Manuel de Falla titulada «Noches en los jardines de España». La parte de orquesta, reducida para piano a cuatro manos, la ejecutarán dos de sus discípulos aventajados: don Angel Cabana y don Eusebio López.

El reverendo P. Nemesio Otaño, S. J., describirá primeramente la vida heroica de Falla, su significación en la música española y estudiará su arte y su obra.

Luego, el señor Cubiles ejecutará el siguiente programa:

Primera parte.—«Cubana» y «Andaluza», de la Suite de cuatro piezas españolas, y Danza segunda de «La vida breve».

Segunda parte.—«Noches en los jardines de España» (impresiones sinfónicas para piano y orquesta).

Tercera parte.—«Danza de la molinera» (del «Sombrero de tres picos»); «Fantasía bética» y «Danza del miedo» (de «El amor brujo»).

Las invitaciones pueden recogerse en las oficinas de la calle del Puente, 3, primero.

Terminan tres cursos.

Ayer dieron término a sus respectivos cursillos de «Temas prácticos de Filosofía», «Formación por los clásicos» y «La sociedad española en las obras de Lope de Vega», la señorita María Díaz Jiménez Molleda, el P. Enrique Basabe, S. J., y don Miguel Herrero-García.

«El corporativismo en Portugal».

Mañana, a las diez y media de la mañana, empezará sus lecciones el doctor Costa Leite, subsecretario del ministerio de Hacienda de Portugal y catedrático de la Universidad de Coimbra, sobre «La organización corporativa en Portugal».

Las clases se darán en el aula 6.

«Situación de la Hacienda española».

Mañana, a las siete de la tarde, y en el aula 8, comenzará su primera clase don José María Larraz, abogado del Estado, jefe de la Sección financiera de «El Debate», profesor de la Escuela de Periodismo y del Centro de Estudios Universitarios en Madrid, sobre la «Situación de la Hacienda española».

Las teorías literarias de Lope de Vega.

También a las siete de la tarde comenzará el nuevo cursillo sobre Lope de Vega, a cargo del doctor don Joaquín de Entrambasaguas, catedrático de la Universidad de Murcia, sobre «Teorías literarias de Lope».

Excursión a Covadonga.

Hoy por la mañana saldrán del Colegio Cántabro veintinueve alumnos y profesores, a las siete de la mañana, en dirección a Covadonga, para regresar al anochecer.

«Encíclicas sociales».

Mañana dará la quinta conferencia sobre «Encíclicas sociales» don Angel Herrera, presidente de la J. C. de A. C. E., a las seis de la tarde.

Otras conferencias.

El P. Enrique Basabe, S. J., trató en su última clase de la tercera parte del discurso de Demóstenes: «Pro Corona», y en la que propone la alianza de Atenas con su rival Tebas ante la amenaza de invasión de entrambas por Filipo.

El P. Dionisio Domínguez, S. J., explicó las teorías de vitalistas y antivitalistas.

Don Juan Hervás trató de la dirección de los seglares en las obras de A. C.

El reverendísimo P. Abad de Silos expuso la legislación eclesiástica-civil de los siglos XI y XII.

Don Mariano Sebastián estudió la política económica de España hasta la revolución de 1864 y exaltó la figura del gran defensor del proteccionismo: don Juan Güell y Ferrer.

El señor marqués de Lozoya expuso la revolución de 1864.

El P. José Subiela, T. C., trató de la esclavitud de Vermeylen.

El P. Teodoro Olarte, O. F. M., habló de los límites del arbitrio penal, según la doctrina de Alonso de Castro, de los obstáculos a la acción penal, el perdón del particular damnificado y legitimidad del derecho de indulto.

El P. Vicente Bertrán de Heredia, O. P., trató de la Teología en las controversias de Las Casas con Sepúlveda.

Don Ernesto Laorden expuso la doctrina balmesiana acerca de los partidos políticos, la Prensa y el predominio militar de los Gobiernos.

CASA DE SALUD VALDECILLA. (Instituto Médico de Postgraduados.)

Horario de la novena semana (26 a 31 de agosto):

"Métodos para investigación de vitaminas", doctor J. Sánchez Rodríguez; miércoles 28, jueves 29 y viernes 30, a las diez de la mañana, en el Laboratorio de Química.

"Cronaxia", doctor H. Téllez Plasencia; diario, a las 10, en el servicio (pabellón 16).

"Enfermedades del aparato respiratorio", doctor D. García-Alonso; diario, a las 9,30, en el servicio (pabellón 21).

"Psiquiatría", doctor J. M. Aldama; diario, a las 9,30, en el servicio.

Curso del doctor Del Río Ortega.

Lecciones que tendrán lugar los días 26, 27 y 28 de agosto, a las once y media de la mañana, en el anfiteatro de la Casa de Salud:

ALTERACIONES GENERALES DEL TEJIDO NERVIOSO

Lección primera.—"Formas de sufrimiento de las células nerviosas". Sumario: Composición elemental del tejido nervioso. Papel fisiológico y fisiopatológico de sus tres elementos fundamentales. Alteraciones de las células nerviosas en los procesos inflamatorios agudos y crónicos, estados hipotróficos, intoxicaciones, etc. Fenómenos reaccionales de la célula nerviosa.

Lección segunda.—"Participación de la neuroglía en los procesos patológicos". Sumario: Histofisiología de la neuroglía. La neuroglía en los procesos inflamatorios agudos y crónicos. Formaciones neuróglicas cicatriciales. Principales tipos de gliosis.

Lección tercera..—"Participación de la microglía en los procesos patológicos". Sumario: Histofisiología de la micorglía. La microglía y el sistema retículo-endotelial. Actuación de la microglía en los procesos inflamatorios agudos y crónicos, en las heridas y en los procesos necrosantes.

Esta lección terminará proyectándose una película de cultivo in vitro de microglía para demostrar algunas de sus propiedades fisiopatológicas.

Un niño débil
está a dos pasos del
raquitismo.
El padre que vea triste y pálido a su hijo, debe recurrir con urgencia al activísimo reconstituyente: **Jarabe de**
HIPOFOSFITOS SALUD
Está aprobado por la Academia de Medicina por su eficacia para regenerar el organismo debilitado.
Puede tomarse en todo tiempo.
No se vende a granel.

«Volverán las obscuras golondrinas», y es seguro las cause admiración, el brillo de tus muebles y tus suelos, porque usas el
"Encáustico Alirón"

UN HOMENAJE

A DON TOMAS PALACIO ORTIZ

Para la suscripción cuyos fondos se dedicarán a la adquisición de las placas de bronce que darán el nombre de glorieta de Tomás Palacio Ortiz a la actual plaza de la Fuente Luminosa, se han recibido los siguientes donativos:

Don Damián Casanueva, 10 pesetas; don José Rey Peña, 2; don Marcelino del Campo, 5; don Domingo Alonso, 2; don Virgilio Jiménez, 2; don Antonio Pierrugues, 2; don Eulogio Diego, 2; don Francisco Saro, 2; don Roberto Rey, 2; don Eduardo García, 2; don Daniel Conceiro, 2; don Angel Fernández, 2; don Jacinto Orbegozo, 2; don Eusebio Peredo, 1; don Eliseo Torre, 1; don Eusebio Somonte, 1; don Manuel Caribes, 1; don Juan Bautista Fernández, 1; don Julio Buensuceso, 1; don Bautista Galdos, 1; don Benito Freire, 1; don Santiago González, 1; don Matías Torre, 1; don Pablo de Gonzalo, 1; don Germán del Valle, 1; don Fernando Mora, 1; don Wenceslao Rivero, 1; don Teodoro Rasines, 1; don Ramón Bárcena, 1; don Moisés Gutiérrez, 1; don Eugenio Rodríguez, 1; don Pedro Aedo, 1; don Pedro Santa María, 1; don Amado Argüelles, 1; don Vicente Sierra Secada, 5; don Javier Riancho, 10; S. A. Roiz de la Parra, 10; don Manuel de la Escalera, 5; don José Iruretagoyena, 5; don Pedro Fernández Poo, 5; don Herminio Villegas, 10; don Roberto Bustamante Hereña, 10; don Manuel Porto, 10; don Ladislao del Barrio, 10; don Julio Martín de la Riva, 10; don José Herbón, 10; don Julio Pereda Avendaño, 10; don Francisco Cimiano, 5, y don Pedro Bustamante, 5.

Sigue abierta la suscripción en Ruatasal, 6, primero, secretaría de la Comisión; Casa Negrete, Casa Pemartín y Café Español.

ARAGUAS, los mas elegantes en la FABRICA, Puntida, 1

«LA BARRACA» ACTUARA EL LUNES EN PUERTOCHICO

Mañana, lunes, y a las diez de la noche el teatro universitario «La Barraca» actuará en las boleras de Puertochico. Pondrán en escena, como homenaje al gran poeta español Lope de Vega, «Fuenteovejuna» y el entremés de Cervantes «Los dos habladores».

Para este homenaje eminentemente popular se han hecho unas invitaciones que serán entregadas mediante un pequeño donativo que sirva para cubrir los gastos que el realizar estas representaciones ocasiona.

La Comisión organizadora espera que el pueblo de Santander acuda a este homenaje popular dedicado en el tricentenario de su muerte al más representativo poeta español Lope de Vega, quie ntendrá mañana por portavoz a este formidable grupo estudiantil de «La Barraca».

Las invitaciones pueden recogerse en el café «Le Comptoir», Bar Suizo y en el Bar Toñita, situado en Puertochico.—**La Comisión.**

EN LA BAHIA

EL FESTIVAL NOCTURNO DEL DIA 30

Continuando los trabajos de organización del desfile náutico, ayer se reunieron bajo la presidencia del subdelegado marítimo don Ricardo Arango, los comisionados del Gremio de Pescadores y del Club Marítimo. En el brevísimo cambio de impresiones, cruzadas la representación de los sufridos pescadores, se ofrecieron incondicionalmente para participar en fiesta tan interesante, lamentando solamente que la situación precaria que atraviesan estos luchadores del mar, no les permita hacer un verdadero alarde de su amor por Santander y por las glorias de nuestra bahía. No obstante, en una reunión que el gremio tendrá en el día de hoy, se concretará la forma, en que se sumarán a la fiesta de los patronos de Santander, pudiéndose anticipar que toda la voluntad y todo el sacrificio de que son capaces los pescadores, se exteriorizará el día 30.

Las inscripciones de embarcaciones iluminadas, han empezado a recibirse, pudiéndose vaticinar un éxito de buen gusto y de belleza espectacular. Hasta ahora se tienen noticias de que preparan barcazas, los Exploradores, los Bomberos, el Monte de Piedad, la Rosario, la Delegación de Pesca, el Sindicato de Iniciativas y la embarcación guía del Club Marítimo. Posiblemente se sumarán al cortejo, el Gremio de Pescadores y los armadores de vapores pesqueros, con otras dos embarcaciones. La Sociedad de Caza y Pesca el «Promontorio», el Club de Regatas y el Club San Martín, por su carácter deportivos náuticos, estudian la manera de concurrir a este gran desfile, que será el espectáculo más típicamente montañés que se ofrecerá a nuestros veraneantes.

ACTIVIDADES ESCOLARES

UNA CONVOCATORIA

Se convoca a los compañeros cursillistas del Magisterio para una reunión que se celebrará el día 29 del actual, a las once de su mañana, en el local-escuela de Numancia, para tratar asuntos de interés.

Joaquín Manzanos
APARATO DIGESTIVO
CIRUGIA
Radiología de la especialidad.
Consulta: 12 a 2 y 3 a 5.
PASEO DE PEREDA, 25, pral.
Teléfono 25-67.

RUIZ ABAD
— DENTISTA —
Horas: de 10 a 1 y de 4 a 7.
Plazuela del Príncipe, 11, primero
(Casa de Ródenas)

AMPLIANDO NOTICIAS

NUEVAS GESTIONES SOBRE LAS OBRAS DEL PANTANO

El viernes, a las cuatro de la tarde, procedentes de Zaragoza, llegaron el nuevo ingeniero-director, don Enrique Menéndez; el jefe de obras, don Nicomás Liria; el inspector general, don Luis Moya; el delegado del Gobierno, don Genaro Pozas, y el jefe de Expropiaciones, don Francisco Pascual de Quinto, acompañados del personal de Reinosa, con el fin de visitar las importantes obras efectuadas en Arroyo y que están paralizadas desde el mes de octubre.

El inteligente alcalde de Las Rozas, don Pedro Díaz, acompañó a los visitantes, haciéndoles ver la necesidad de reanudar cuanto antes las obras para resolver la enorme crisis de trabajo que existe en toda la región, así como la urgencia de abonar a los propietarios perjudicados el importe de las indemnizaciones por la expropiación.

Don Francisco Pascual de Quinto, jefe de Expropiaciones, manifestó al alcalde que mientras no se resuelva el expediente de Expropiaciones no podía pagarse ninguna cantidad, ni siquiera a los propietarios de fincas ya utilizadas para la variante del ferrocarril de La Robla. Mientras los propietarios no depongan, dijo, su actitud de negarse a firmar las hojas de notificación, no podían continuarse las obras, porque no disponen de terreno para ello y porque además existe una disposición del Gobierno que prohibe continuar las obras mientras no se vea facilidad por parte de los propietarios para tramitar los expedientes.

El alcalde, señor Díaz, interesó del nuevo director que, por lo menos mientras se tramitaban esos expedientes, podían emplearse unos centenares de obreros para las obras a efectuar en los terrenos disponibles. Es preciso, añadió, que remediemos urgentemente esta crisis de trabajo para que los obreros de esta comarca no se mueran de hambre.

El ingeniero-director, señor Menéndez, ratificó las manifestaciones del señor Quinto, y dijo que lo que debían hacer los propietarios es despachar esas hojas de notificación y que entonces él se encargaría de solicitar del Gobierno la consignación necesaria para reanudar inmediatamente las obras paralizadas, sobre todo la variante del ferrocarril de La Robla y de La Lastra. Es más; yo creo, añadió, que si ustedes hacen eso pronto, antes de cuatro meses habrán cobrado los propietarios de esas fincas expropiadas y habrá trabajo para todos.

El alcalde, en vista de esas manifestaciones, prometió reunir a todos los propietarios de fincas expropiadas para ver si consigue que firmen esas notificaciones, una vez quede aclarado que con ello no pierden el derecho a nombrar perito tasador aun pasando los ocho días y a denunciar las tasaciones en caso de que éstas no sean equitativas.

Ayer, sábado, volvieron el alcalde de Las Rozas y el comandante del puesto de Arroyo, cabo don Daniel Ruiz, a entrevistarse con el director para rogarle le hiciera entrega del nuevo cuartel construído en Arroyo para la Guardia civil, prometiéndoles el nuevo director hacerlo cuanto antes.

En todo el Valle ha causado muy buenas impresiones estas noticias, que ayer, extractadas, publicó exclusivamente LA VOZ DE CANTABRIA, esperando dén facilidades los propietarios para que se reanuden las obras.

SINDICATO FEMENINO DE OFICIOS VARIOS

Se ruega muy encarecidamente a todas las asociadas al Sindicato, pasen por el local social, Tableros, 4, tercero, de siete y media a nueve de la noche, del 26 al 31, para un asunto que les interesa mucho.—La Directiva.

EN CARTES

UNA BODA

En la iglesia parroquial de este pintoresco pueblo tuvo lugar, en la mañana de ayer, el enlace matrimonial de la simpática señorita Antonina García con el laborioso joven de Viérnoles don Enrique Corta.

Actuaron de padrinos el conocido joven santanderino don Eusebio Santamaría y la bella señorita Anita Corta, hermana del novio.

Bendijo la ceremonia el bondadoso cura párroco de aquella parroquia, don Prudencio Sáiz.

Después de la religiosa ceremonia, novios e invitados fueron obsequiados con una espléndida comida en un acreditado restaurant de Torrelavega.

El nuevo matrimonio, al que deseamos eterna luna de miel, salió de viaje a visitar varias capitales de España.

"LA VOZ DE CANTABRIA" EN LLANES

LAS OBRAS DEL PUERTO. Por falta de remolcadores y elementos precisos no puede colocarse el segundo monolito, que ya se considera perdido, y que se encuentra en situación peligrosa para el puerto.

Escribimos esta líneas dominados por una gran amargura y un triste presagio.

El monolito que se encontraba varado en el Sablón y que, remolcado, iba a ser adosado al espigón el miércoles pasado, no solamente no ha podido ser colocado en su sitio si no que, a estas horas, está a bastantes metros de su base, considerándose como perdido.

Esta es la noticia. Referido que exaspera e indigna, por la transcendencia que puede tener para la vida de Llanes.

Porque el cajón están aún a merced de las olas y porque se está corriendo el grave peligro de que se desfonde, en lugar de la ría que dificulte la navegación, o porque sea destrozado por la mar y cierre la entrada del puerto.

Y todo por falta de previsión, por carencia de medios, por ahorrar unas malditas pesetas.

Porque esto es lo doloroso. El día que se intentó colocar el monolito, aunque con ligera marejadilla, era excelente, como inmejorables lo eran también los siguientes. No pudo aprovecharse esta bondad del tiempo porque para remolcar el cajón, para colocarle en su sitio, no se contaba con más elementos que el camión del contratista, desde tierra, la gabarra y unas motoras en la mar, incapaces de poder hacerse con él, centrarle y llevarle a su base.

¡Y ni unos winchis! Cabos y cables que se rompían y que milagrosamente no causaron desgracia.

¿Qué va a hacerse ahora? ¿Puede Llanes permanecer con los brazos cruzados ante esta nueva burla de que ha sido objeto? ¿Permitiremos que por el egoísmo de un señor, por su falta de previsión, vayan a lastimarse, hundirse para siempre los intereses de Llanes, que son los del puerto?

Hay que hacer algo y cuanto antes. Hay que convocar a las fuerzas vivas de la localidad a una asamblea. Reunión a la que todos debemos de asistir, desposeyéndonos de personalismos y marchamos políticos.

Están en juego los intereses, la vida de Llanes, que hay que defender a toda costa y por encima de todo.

Venga esa asamblea: Municipio, comerciantes, todo cuanto es y en Llanes representa.

Y después, pidamos con serenidad, pero con energía, justicia. ¡Justicia! Y que una inspección ponga en claro el por qué las faenas de adosamiento del monolito no tuvieron el acierto y éxito que todos esperábamos, y el por qué también de esta imprevisión y abandono que tan caro puede costar a Llanes.

Tiene la palabra el Ayuntamiento y la Asociación de Comerciantes y el Gremio de Mareantes.

LA VOZ DE CANTABRIA está al lado de Llanes y dispuesta a defender sus intereses, no permitiendo que una vez más, una villa y unos honrados pescadores, quede a merced de la falta de escrúpulos de un desaprensivo contratista.

SUCESO COMENTADO

Por el inspector de Arbitrios municipales, fué descubierto hace días, que un industrial carnicero de esta localidad, expendía en su tabla, al precio corriente, carne de las reses lidiadas en la Plaza de Toros de esta villa, el viernes pasado, sin autorización ni derecho para ello.

Se denunció el hecho a las autoridades, incautándose éstas de la carne aun no vendida, que fué distribuída entre el Asilo de Ancianos, Hospital Municipal y Cocina Económica.

Los comentarios, la polvareda que esta desaprensión ha causado en Llanes, no es fácil el poder reflejar en estas columnas.

Ahora bien, del hecho ha conocido la autoridad local—que es la más interesada en esclarecer lo ocurrido por razones que todos sabemos y esperamos que se dará la sensación de justicia que las circunstancias demandan, pues no debe olvidarse que el alcalde representa al frente de los destinos del Municipio, algo más que su propia personalidad: la de la agrupación política que depositó en él su confianza, otorgándole a dicho cargo, confianza a la que hay que hacer honor en todo momento, por encima de todo y de todos. —**Tonin del Cuetu.**

espectáculos

MARIA LISANDRA.—Compañía de media López Heredia-Asquerino, las cuatro, siete y diez y media: «El Papirusa».

GRAN CINEMA.—Compañía de comedia. A las siete y diez y media (butaca pedida de la compañía): «El pájaro soltero».

SALA NARBON.—A las cuatro y media, siete y cuarto y diez y media: «Carne».

PABELLON NARBON.—El mismo programa que en la Sala.

POPULAR VICTORIA.—«El valor del chino Chan».

TERRAZA DEL SARDINERO.—A las de cinco y media a nueve y media, gran baile. Orquesta americana. Señoritas, gratis.

EL PARKE (Cajo).—Gran baile de cuatro y media a ocho y media, por la orquesta de este Salón.