LA VOZ DE CANTABRIA

DIARIO GRÁFICO INDEPENDIENTE DE LA MAÑANA

Año VIII - Número 2.951 | SANTANDER, MARTES 31 DE JULIO DE 1934 | Marcos Linazasoro, 19

CRONICA DE ACTUALIDAD

RELIEVES DEL DIA

PARALELISMOS

Ha terminado la XXVIII Vuelta a Francia, suprema prueba deportiva en el arte del pedal, con una brillante clasificación de los corredores españoles, que sobre la bicicleta, como antaño otros caballeros andantes sobre nobles brutos, supieron dar jornadas de gloria a la varia y diversa historia del país.

En estos momentos en que nuestra valía está en baja por obra de los desaguisados de los hombres del bienio, jinetes sobre vulgares rocines que corrían a todo «sprint»—valga el término deportivo—, y por la importancia de los partidos extremistas, el esfuerzo de los «routiers» españoles tiene un paralelismo que demuestra al mundo la resistencia de una raza.

El equipo ciclista destacado a Francia, representaba a España. La dura prueba a que fué sometido, lucha en condiciones desfavorables, no pudo abatir el ánimo de los bravos corredores españoles. Con el otro equipo, el político, ni el desamparo de los ciudadanos en los momentos cumbres de la experiencia de desgobernación a cargo de la sociedad de recursos intelectuales limitada Azaña y Compañía, ni las trabas socialistas, ni las intemperancias más diversas de los más diversos grupos políticos, pudieron con el país.

Este es el paralelismo, que tiene una sugerencia. Esta: que nada, ni nadie, puede con el vigor de una raza que resurge siempre de sus ruinas como la mitológica Ave Fénix.

CON LA AUTORIDAD CONSTITUIDA

De las declaraciones del presidente del Consejo y del ministro de la Gobernación, después de la conferencia celebrada ayer entre ambos, se ha venido en conocimiento de que el Gobierno está preparado ante las posibles contingencias que pudieran derivarse del alarde comunista que se quiere hacer mañana, día primero de agosto.

Las medidas excepcionales que se tomen, han dicho ambas personalidades, estarán dentro de la ley de Orden Público. "Esa ley, añadió el señor Salazar Alonso, tan bien hecha." Y, efectivamente: es una ley perfecta que por prever todos los casos pone en manos del gobernante recursos tan excepcionales que constituyeron sin duda la causa de que en su día fuera tildada de dictatorial, motejada de draconiana y defendida con ahinco por las izquierdas y los socialistas sus autores: esto último probablemente porque pensaban aplicárselas a los demás. Pero la suerte es loca y la fortuna inconstante y ambas amigas de los contrastes. De tal forma, que las cañas se suelen tornar lanzas y ahora las trazas son de que les será aplicadas a ellos si persisten en sus malévolas intenciones.

Quedan por tanto salvaguardados por la autoridad los derechos de todos los ciudadanos de orden. Pero ello no quiere decir que en un caso de profunda conmoción el ciudadano pacífico permanezca insensible y al margen: no. Es preciso que se coloque decididamente al lado de la autoridad constituída y colabore con ella, y dentro de su esfera, en cuanto conduzca al restablecimiento del orden alterado con un fin político que busca la algarada como medio de encaramarse en el Poder y hacer de él un feudo.

EN EL SANATORIO DE PEDREÑA

EL HOMENAJE DEL DOMINGO

En el Sanatorio Marítimo Nacional de Pedrosa y con asistencia del director general de Sanidad ilustrísimo señor Verdes Montenegro, la de numerosísimas representaciones, la mayoría de las familias que tienen sus hijos en citado Sanatorio, los doctores afectos a los servicios de la Casa Salud Vallecilla, los Coros Montañeses, la Coral de Astillero y la Sociedad Artística infantil del mismo lugar, se verificó el pasado domingo, a las once de la mañana, el homenaje al doctor Aguilar, director del Sanatorio de Pedrosa; a los doctores Blanco, Busto, Churruca y Nieto, a las señoritas enfermeras que en él prestan sus servicios y al jefe administrativo don Emilio S. López.

El homenaje, organizado por los padres de los niños que han estado y de los que aún están hospitalizados en dicho lugar, consistió en la entrega de una placa con sentida dedicatoria y un album testimonios ambos de la gratitud de aquellos padres hacia el personal citado, sus desvelos y exquisitas amabilidades y cuidados a la doliente población infantil sometida a su vigilancia.

La placa fué entregada al doctor Aguilar por un niño antiguo hospitalizado en el Sanatorio. Seguidamente el señor Fanjul, de la Comisión organizadora del homenaje, explicó el alcance de éste y le ofreció a todos y cada uno de los doctores, enfermeras y al jefe administrativo. Después una de las niñas sometidas a curación en el Sanatorio leyó una poesía alusiva al acto, se cantaron varias tonadas por los Coros Montañeses, que también bailaron, y la Coral de Astillero, y se ejecutaron varios ejercicios de gimnasia rítmica a cargo de la Sonciedad Artística Infantil de Astillero.

El doctor Aguilar agradeció, en nombre de todos y en el suyo propio, el homenaje que se les tributaba y finalmente el ilustrísimo señor director general de Sanidad se sumó al homenaje haciendo presente los servicios que presta el Sanatorio y el celo de todo su personal. El doctor Verdes Montenegro terminó ofreciendo acoger y encaminar cuantas gestiones y peticiones se hagan en favor del mismo.

El señor director general de Ferrocarriles con las representaciones económicas de santanderinas, momentos antes de la reunión verificada el domingo, en el Ayuntamiento.—(Foto Alejandro)

El doctor don Guillermo Arce pronunciando un discurso al final del banquete celebrado el domingo en su honor. Aspecto de la terraza del Hotel Royal durante el banquete en obsequio del ilustre doctor Arce.—(Foto Alejandro)

ANTE UN INTERESANTE DESCUBRIMIENTO

HALLAZGO DE RESTOS HUMANOS Y CURIOSA PIEZA CERAMICA EN LA CUEVA «LA HORNUCA», EN SUANO

CAMINO DE LA CUEVA

Nos informa nuestro corresponsal en Reinosa:

"En las primeras horas del domingo salimos de esta población con dirección del pueblo de Suano, y después de un recorrido de varios kilómetros por caminos y veredas, llegamos al monte Rozadío, perteneciente al pueblo de Suano, del Ayuntamiento de Campóo de Suso, del partido judicial de Reinosa. En la falda de dicho monte, en el término denominado "Los Hornucos", hállase la entrada de la cueva, verdadera belleza de la Naturaleza, cueva que generalmente se la llama "La cueva de Suano", pero que en realidad, debe llamarse "La cueva de los Hornucos", por el lugar en que está situada.

Los naturales del país conocieron esta cueva en el año 1809, en que el vecino del pueblo de Suano, conocido por el "Tío herrero" (por ser éste su oficio) y que se llamaba Francisco González, en uno de sus paseos por el monte Rozadío, se encontró con una cueva en el sitio "Los Hornucos".

Actualmente viven en el pueblo de Suano algunas biznietas del descubridor.

Desde aquella fecha, no se volvió a visitar la cueva hasta alrededor del año 1850, estando después también una temporada sin ser visitada, hasta que últimamente y a partir de 1905 se la ha venido visitando con frecuencia hasta los días actuales.

COMO SE EFECTUO EL DESCUBRIMIENTO Y HALLAZGO

En las primeras horas de la tarde del día 25 del mes actual, y aprovechando el excelente tiempo y la festividad del día, varios jóvenes del pueblo de Villacantid, llamados Manuel Hoyos García, Emiliano Villanueva de María, Daniel Fernández Ortega, Adrián Sáiz de los Ríos, Antonio Fernández, Eduardo Muñoz, Rafael Sáiz, Víctor Fernández, Tomás López y Joaquín Fernández, trasladáronse a la cueva "Los Hornucos" al objeto de visitarla, pues algunos no la conocían.

Una vez dentro de la misma y recorriendo las dos galerías conocidas—las cuales en forma, circular, se unen, en un recorrido total de unos tres mil metros—el joven Antonio Fernández apreció que a los pocos metros de recorrido, al lado izquierdo de la galería de igual dirección, había a ras del suelo una reducida abertura por la que temerariamente se introdujo sólo y después de un largo recorrido, la mayor parte de él arrastrándose por el suelo, debido a lo reducido del paso, llegó a una galería algo más amplia, descubriendo con gran asombro unos restos humanos entre los que mejr apreció un cráneo o calavera. Seguidamente regresó adonde estaban el resto de los compañeros —los cuales desde hacía rato le estaban llamando a grandes gritos— y les dió cuenta del hallazgo.

Los jóvenes, y en vista de que ya había anochecido, acordaron regresar a su pueblo, pero antes, al pasar por Suano, dieron cuenta a sus vecinos del descubrimiento y hallazgo macabro, que había hecho uno de ellos.

Al día siguiente volvieron a la cueva los mencionados jóvenes de Villacantid, esta vez acompañados de los vecinos de Suano, José Salces, Pedro Serna, Federico Salces y Julián Gutiérrez e internados por la nueva galería llegaron al lugar del hallazgo, acordando continuar la exploración, toda vez que la galería no terminaba en aquel lugar. El recorrido era bastante penoso, por lo reducido en algunos lugares, teniendo, como ya decimos, que arrastrarse por un suelo húmedo y en algunos tramos arcilloso, llegando a un lugar algo más espacioso, en el que ante el asombro e impresión que es de suponer, se encontraron con gran cantidad de restos humanos y que por los cráneos que había pudieron precisar correspondían a unos treinta y cuatro cadáveres; por cierto que el gran tamaño de estos huesos, demuestra que correspondieron a seres de época lejana.

También se encontraron con una interesante pieza cerámica semejante a media taza.

Regresaron a sus pueblos, dando cuenta a las respectivas Juntas vecinales, y más tarde a las autoridades de Reinosa.

¿EXISTEN OTRAS ENTRADAS?

En nuestra charla con los vecinos de aquellos pueblos, tuvimos ocasión de sostener una conversación «privada» con uno de Suano, el que tuvo la gentileza de invitarnos a dar un paseo por el mencionado monte Rozadío.

Nos manifestó que en una ocasión, hace dos años, un perro suyo, siguiendo a un gato montés, desapareció en el monte indicado, y al buscarle, después de algunos días, lo descubrió metido en una abertura de gran profundidad, por la que justamente puede introducirse una persona deslizándose por una cuerda.

El indicado vecino nos manifestó que él únicamente conocía aquello, que muy bien podría ser otra entrada a la cueva, lo cual se propone comprobar uno de estos días.

NOTAS E IMPRESIONES FINALES

En la casa Concejo del pueblo de Suano hemos visto depositadas algunas calaveras o cráneos hallados en la cueva «Los Hornucos». Por cierto que algunos de ellos hállanse deteriorados, debido al traslado de que fueron objeto.

También dentro de la cueva han sido deterioradas algunas estalactitas y estalacmitas, verdaderas bellezas de estas concreciones calcáreas.

Lamentamos verdaderamente que gente inexperta haya puesto mano en este interesantísimo tesoro de la Prehistoria, esperando que las órdenes que se tienen dadas de prohibir totalmente la entrada en la mencionada cueva sean cumplidas fielmente.

* * *

Esperamos también que, por quien corresponda, sea nombrada una Comisión que investigue este hallazgo, que desde luego juzgamos interesantísimo.

Nuestra impresión es que los mencionados restos humanos han sido arrastrados por las aguas, que en época de lluvias se manifiestan intensamente dentro de la cueva, y que muy bien pueden proceder de galerías interiores, desconocidas hasta el momento.

Creemos fielmente que en la cueva «Los Hornucos» se han de hacer descubrimientos interesantísimos.

* * *

En la mañana del lunes llegó a esta población el Padre Carballo, saliendo seguidamente para la cueva con objeto de practicar las investigaciones correspondientes.»

Fernando Estrañi

Enfermedades del sistema nervioso

Consulta de 11 a 1 y de 3 a 5

CASTELAR, 1.—Teléfono 11

CARNET MUNDANO

NOTAS VARIAS

Se han trasladado a Villaverde, los señores de Cagigal (don Roberto).

—Procedente de Valladolid, ha llegado el jóven catedrático de Patología de aquella Universidad, Dr. José Casas Sánchez.

—Pasa una temporada en Villaverde de Pontones, huésped de don Ignacio Mazarrasa, Mr. Bernard H. Tilbury.

—Se ha trasladado a Ribamontan al Mar, la señora viuda de Ontañón con sus hijos.

—A Comillas, don Luis y don Patricio Satrustegui.

—Hoy, festividad de San Ignacio, celebran sus días entre otras distinguidas personas, los marqueses de los Andes y de Superunda y los señores Arteche, Aznar, B. de Quiros, Careaga, Romero Raizábal, Mazarrasa, Ibarra, Coello de Portugal, Fuster, G. de Noreña, Linares, Cuevas y Obeso.

—Ha llegado de Valladolid, don Jesús Pombo.

—Ha llegado de Tanger, el doctor don José Muriedas, quien pasará una temporada en Santander.

—Se encuentran en su finca del Sardinero, los señores de Casuso (don Eduardo) y sus hijos.

SOCIEDAD LAWN-TENNIS

La Cena-Verbena de hoy.

Hoy, a las diez y media en punto, tendrá lugar la cena-verbena anunciada en honor de los jugadores del Concurso Inter-Clubs del Norte de España.

Los socios que no tomen parte en la cena, pod n asistir sin pago de cuota alguna.

NOTAS Y COMENTARIOS DEL DÍA EN SANTANDER

comentarios del día

UN PUNTO DE REFLEXION

No descubrimos ningún secreto al traer a estos comentarios el cisma surgido recientemente en el partido radical de Santander; ni creemos ser tachados por ello de entrometidos en un pleito de familia, que no por serlo deja de ser público también, como pública es la actuación del partido. Por otra parte, no anda la política provincial tan sobrada de organizaciones que defiendan los principios básicos de libertad y orden, que han sido siempre nuestro tema, para que veamos indiferentes como una de esas organizaciones, acaso la más genuina postuladora de tales principios, se escinde y amenaza romper el equilibrio de las fuerzas políticas y sociales, entre las cuales el partido radical es el fiel contrapeso, bien contrastado en los momentos presentes de la vida pública española, que él ha conducido a un estado de relativa confianza y serenidad, después de las turbulencias de la revolución.

Para no ahondar diferencias, pasamos por el aire discurrir sobre la ocasión y forma en que se planteó el conflicto, no sin apuntar que hubiera debido tener mejores procedimientos y oportunidad, y nos limitamos a señalar a todos la necesidad de una pronta soldadura de las fracciones escindidas. Hay en ambas hombres de positivos merecimientos, fuerzas de notorio valor. Cualquiera de ellas que fuera vencida en la pugna y alejada de la organización, representaría para ésta una pérdida fundamental que, tras el hecho indudable de levantar una nueva bandera, llevaría ésta empujada por inspiraciones del rencor, que es impulso disolvente. Soldar de nuevo esas fuerzas, esos hombres; volverlos a agrupar bajo la bandera común, es deber de quienes más serenos e inteligentes, aunque situados ya a uno u otro lado de la trinchera, no pueden ver con indiferencia el presente estado de cosas. Conocemos a estos hombres y sabemos que son capaces de realizar lo que hoy es difícil y mañana será imposible de toda imposibilidad. Los hay entre ellos que fuera de la política se deben al ideal del servicio, y en ellos confiamos para que, consecuentes servidores de ese ideal y aun a riesgo de tener que estrellarse con la muralla de la intransigencia, afronten la tarea, por lo que se harán acreedores a la gratitud de amigos y enemigos.

No ha de olvidarse que la política, si es disciplina, es también flexibilidad y tolerancia; flexibilidad en los impacientes para esperar el momento que señale sus merecimientos y recompensas; tolerancia en los obstinados, seguros de que por ella afianzarán su crédito, aumentarán su prestigio y alcanzarán la meta que la consecuencia, lealtad sacrificios les tienen sin duda reservada. Pero la política, además, si ha de inspirar confianza en sus designios ha de ser también sacrificio, que es virtud y ejemplaridad. Ejemplaridad sobre todo ante los dirigidos, que pueden asistir a las diferencias de credo, pero que no deben ser seleccionados en rencillas personales, siempre interpretadas como hijas del egoísmo desalentador.

Por el bien de la Montaña, más necesitada cada día de fuerzas políticas bien organizadas y resistentes contra la avalancha que la amenaza, llamamos a unos y a otros a un armisticio preparatorio de la concordia, y principalmente apelamos a los serenos, inteligentes y ecuánimes y a aquellos que, fuera de la política, tienen el servicio por ideal.

cotización en las bolsas

MADRID	Día 27	Día 30
Tesoros 5 0/0	101 15	101 10
INTERIOR		
Serie F	70 50	70 60
Id. E	70 50	70 60
Id. D	70 50	70 60
Id. C	70 60	70 70
Id. B	70 60	70 60
Id. A	70 60	70 60
Id. G y H	69	69 50
AMORTIZABLE		
1928 5 0/0	74 45	74 10
Id. id. 4 0/0	92 10	92 10
Id. id. 4 1/2 0/0	96 70	96 70
Id. 1920 serie F		94 70
Id. id. id. E		
Id. id. id. D		
Id. id. id. C	95	94 70
Id. id. id. B	95	94 70
Id. id. id. A	95	94 70
Id. 1917	92 50	92 10
Id. 1926 5 0/0 libre		
Id. 1927 (con)	91 25	91 20
Id. 1927 (sin)	100 65	100 60
Id. 1929	100 60	100 70
Bonos oro 5 0/0	220 00	200
D. Ferrov. 4 1/2	92	
Id. id. 5 0/0	99 40	99 10
Hidrog. Ebro 6 0/0	92 10	92 00
Id. id. 5 0/0		
CEDULAS		
Banco Hipot. 4 0/0	89 05	87 10
Id. id. 5 0/0	90 70	90 20
Id. id. 5 1/2 0/0		
Id. id. 6 0/0	105 10	105 70
B. Céd. Loc. 6 0/0	87	87
Id. 5 1/2 0/0		80
Id. 5 0/0 interprov.	86	

ACCIONES	Día 27	Día 30
Banco España	557	560
B. R. Americano		
B. E. de Crédito		185 50
B. Central		
Tabacos		
Duro-Felguera		
Azucarera	57	
Telefónica pref.	10 50	105 50
Norte	24 30	249
Alicante		205
Mon. Petroleos	125	125
Petrolitos	61	61
Hidro. Española	140	
Alberches		
Explosivos	512	519
Chades		
OBLIGACIONES		
Azucarera sin es.	78	
Alicantes primera	226	226
Nortes primera		
Asturias primera	49 75	
Norte 6 0/0		
Astu. Minas 1913		
Id. id. 1920		
Id. id. 1926	85 50	
Id. id. 1929		
Ponferrada 6 0/0		
Fábrica de Mieres		
Telefónicas 5 1/2		90 90
CAMBIOS		
Francos (París)	48 45	48 40
Libras	87 70	87 10
Dollars	7 07	7 07
Marcos	5 560	5 560
B. Céd. Loc. 6 0/0	88 10	88 10
Liras	87	87
Francos suizos	489 75	489 75
Belgas	174 20	174 20

BARCELONA	Día 27	Día 30
Interior (partida)	70 50	70 25
AMORTIZABLE		
1920 (partida)	95	95 25
1917 id.		92 20
1926 id.	100 50	
1927 (con imp.)	91 25	91 25
1927 (sin imp.)	100 60	100 70
1929		100 70
ACCIONES		
Norte	48 90	49 90
Alicante	40 00	41 00
Andaluces	9 75	10 10
Explosivos	104 75	104 75
Chades	525 00	55
Petrolitos	8 00	
Telefónicas (pref.)	105 00	105 50
OBLIGACIONES		
Norte primera	55 50	55 75
Norte 6 0/0	80 00	
Asturias primera	49 75	50
Valenc. Norte 6 1/2	77 60	77 75
Vallalbas	62 00	63
Almansas	60 00	
Huescas	69	69
Arizas		67
Alsasuas	66 50	66 50
Alicantes primera	47	44 50
Id. B 4 1/2 0/0	64	63 75
Id. F 6 0/0	69 50	68 75
Id. H 5 1/2 0/0	71	
Id. 6 0/0	79 50	
Badajoz		78
Andalic. prim. 6 0/0		
Id. 6 0/0		
Id. 4 1/2 0/0 Bobad.		
Tresellan. 5 1/2 0/0		
Id. 6 0/0 1920		
Id. 6 0/0 1922		
Id. 6 0/0 1926		
Duras 7 0/0 (Bonos)		
Id. 6 0/0		

DE SANTANDER

Fondos públicos

Deuda Amortizable, 5 por 100, 1927 (sin impuesto), a 100,65 por 100; pesetas 20.000.

Cédulas del Banco Crédito Local, 6 por 100 (interprovinciales), a 97,50 por 100; pesetas 14.000.

Deuda Interior, 4 por 100 (A, C, E), a 70 y 71 por 100; pesetas 35.500.

Acciones.

Compañía Telefónica, 7 por 100 (preferentes), a 105,75 por 100; pesetas 15.500.

Banco de España, a 554 por 100; 10 acciones.

Obligaciones.

Hidroeléctrica Española, 5 por 100, 1919, a 87 por 100; pesetas 11.000.

Bonos Saltos del Duero, 6,50 por 100, a 101 por 100; pesetas 20.000.

DE BILBAO

Acciones.

Ferrocarril del Norte de España, 250 pesetas.

Altos Hornos de Vizcaya, 59,50.

Unión Española de Explosivos, 506.

Obligaciones.

Ferrocarril del Norte de España, primera, 54.

Altos Hornos de Vizcaya, 6 por 100, 92,50.

Bonos Duero, 6 y medio, 101.

CRONICA DE SUCESOS

ALGUNOS CORRESPONDIENTES AL DOMINGO Y AL LUNES

COMISARIA DE VIGILANCIA

Al señor gobernador:

Denunciando a los industriales Juan Pablo San Martín, Joaquín Puente y Julián Hidalgo, dueños de bares, por infracción de lo dispuesto sobre la hora de cierre de establecimientos públicos.

Al Juzgado de instrucción de guardia:

Dándole cuenta de la tentativa de robo la tarde de ayer en la calle de San Francisco, número 33, por los individuos Vicente Gómez Rodríguez, de treinta y tres años, de Castellón; Fernando Torreira Iroa, de veintitrés años, de La Coruña, y Manuel Salvador Arbi, de veintisiete, de Barcelona, los tres sin profesión ni domicilio, detenidos por personal de Madrid en comisión de servicio en ésta, habiéndoles ocupado útiles de robo, e ingresando en la cárcel a disposición gubernativa.

Denuncia del guardia de Seguridad Belisario Cuadrado contra Rafael García Presmanes, de treinta y ocho años, jornalero, vecino de Santander, como autor de lesiones de pronóstico reservado a Guillermo Fernández de la Guerra, de cuarenta y seis años, soltero, vecino de Santander.

Denuncia de doña Magdalena Pérez Gago, dueña del estanco sito en la calle de Burgos, número 4, por robo en el mismo de géneros por valor de 1.220,35 pesetas.

Al Juzgado de instrucción número 20 y 14 de Madrid:

Comunicándoles la detención en ésta e ingreso en la cárcel de Santander, a disposición de los mismos, Castor Michel Irigoyen, de treinta y cinco años, de Pamplona, y José Aclen López, de treinta y ocho años, soltero, de Madrid, sin domicilio en ésta, por estar reclamados por dichos Juzgados, respectivamente, y a cuya disposición ingresan en la cárcel de esta capital.

CAYO A LA VIA

A unos cuatrocientos metros antes de la llegada de un tren de Ontaneda a la estación de Nueva Montaña, se cayó de uno de los vagones, por abrirse la portezuela, la chica de catorce años de edad Trinidad Palomera Liaño, vecina del pueblo de Astillero.

Auxiliada rápidamente, fué atendida de primera intención en el botiquín de urgencia de Altos Hornos y trasladada seguidamente a la Casa de Salud Valdecilla, donde quedó hospitalizada.

CAPITULO DE ROBOS

En Ramales, unos individuos penetraron en el domicilio del vecino de Valdició Manuel Lavín, llevándose varios objetos y seis recibos, uno por importe de 2.250 pesetas, otro de 1.500, otro de 1.000; otro de 750, otro de 645 y otro de 250; veintidós sábanas, tres colchas, un reloj y otros muchos efectos por importe superior a 15.000 pesetas.

Se ha detenido a varios sujetos como presuntos autores del robo perpetrado.

* * *

En la iglesia parroquial de Potes entraron ladrones, llevándose objetos del culto por importante valor.

La Guardia civil ha efectuado varias detenciones.

* * *

Dice nuestro corresponsal en Torrelavega:

«Durante la madrugada del 25 del actual se cometió un robo en la casa-refugio que posee la Sociedad de Cazadores de la provincia en el monte de Rueseva.

Los autores penetraron en el interior escalando una ventana y se apoderaron de ropas de cama y de vestir y de varios efectos, entre ellos de una carabina del guardajurado de la Sociedad expresada.

Una vez que la Guardia civil de Los Corrales tuvo conocimiento del hecho, se personó una pareja de dicho puesto en el indicado sitio, y tras minuciosas y penosas indagaciones, consiguieron la detención de los autores del robo, que lo fueron los vecinos de Los Corrales Nicanor P. Gurustiola, Antonio M. González, Emilio Riaño González y Miguel Halgomann Lazcano, los que, convictos y confesos del delito, fueron puestos a disposición del juez de instrucción de este partido, don Luciano de Conde López, el que acordó el ingreso de dichos detenidos en la cárcel.»

FESTIVAL ARISTOCRATICO
El día 11 de agosto, a las SIETE de la tarde, tendrá lugar en el
GRAN HOTEL ONTANEDA
un
GRAN RECITAL
por el mago de la palabra
González Marín
A las NUEVE Y MEDIA, en el mismo Hotel
CENA AMERICANA
y a las ONCE, en el hermoso Parque del Balneario
GRAN VERBENA ARISTOCRATICA

información marítima

IMPOSICION DE MULTAS

Han sido multados por esta Capitanía del Puerto, por infringir el Reglamento de Policía del Puerto los individuos Gregorio Perujo, Rafael Garín, Manuel Lobo, Manuel Hermida, Modesto Arques, Juan Bautista Martínez, Rufino Pérez Pines, Felipe Jayo Palazuelos, José Ruiz López, Gabino Azcona, Cosme Cavada, Manuel Martínez y al Club de Caza y Pesca.

También ha sido multados los patrones de las embarcaciones de pesca llamadas "Mar del Plata" y "Elena", por dedicarse a las faenas de la pesca con las luces apagadas, siendo de noche, así como a los patrones de los vapores también de pesca, "San Isidro" y "Lochambre", ambas de Lequeitio, por entrar en puerto de noche con las luces apagadas.

Ha sido recogida por la gasolinera de la elegacDión Marítima, en la bahía una barquía sin nombre ni folio, tripulada por ocho niños menores de edad. Dicha embarcación es propiedad de don Tomás Carranceja, según declaración de uno de los niños, hijo de dicho señor. Se ha multado al propietario y amarrada la embarcación frente a la Delegación Marítima.

También ha sido multado Ricardo Bedia, patrón de la lancha "Santa María de Lata", dedicadda al tráfico de pasajeros entre Santander, Somo y Pedrosa, por no guardar el respeto y consideración debido a los pasajeros.

Es de esperar que con el gran celo y las acertadas medidas tomadas por las autoridades de Marina de nuestro puerto, se consiga que las embarcaciones que circulan por la bahía, estén todas con la documentación en regla y tripuladas por personal idóneo, con objeto de evitar accidentes, tan lamentados después de ocurridos.

PARA ENTREGAR UN ESCRITO

Se interesa la presentación en esta Delegación Marítima, sección Secretaría, del individuo de la dotación de la lancha cañonera "Cabo Pradera", Luis González Rojas, para notificarle de un escrito recibido de dicho buque.

EL ESTADO DEL TIEMPO

Observatorio de Santander:

Probable tiempo incierto de tendencia tormentosa.

Semáforo de Cabo Mayor:

Altura del barómetro, 759. Termómetro, 18. Ventolina del Sur. Marejadilla del Nordeste. Cielo despejado. Horizontes, neblinosos.

MAREAS PARA HOY

Pleamares: m. 6,49, t. 7,10.
Bajamares: m. 0,49, t. 1,11.
Coeficientes: 89 m., 82 t.
(Para obtener la hora local hay que rebajar quince minutos.)

EL "CRISTOBAL COLON"

En la mañana de hoy, próximamente al mediodía, llegará a nuestro puerto este magnífico trasatlántico español, de regreso de su viaje ordinario a los puertos de Habana, Veracruz y Nueva York.

Atracará a los muelles números 1 y 2 en los que desembarcará gran número de pasajeros, varias toneladas de carga general y mucha correspondencia.

Pasadas las doce de la noche seguirá ruta a Bilbao.

CARPETA DE NOTICIAS

SERVICIO METEOROLOGICO
(Observatorio de Santander)

Datos referentes a las observaciones realizadas en 24 horas hasta las seis de la tarde del día de ayer:

Presión barométrica media en milímetros, 753'5.

Tendencia barométrica, subiendo.

Temperatura máxima, 23'2.

Idem mínima, 17'4.

Viento dominante, Oeste.

Fuerza media del viento en metros por segundo, 2.

Lluvia caída (litros por metro cuadrado), 1'7.

Horas de sol eficaz, 5 h. 30 m.

Probable tiempo incierto de tendencia tormentosa.

PAGO A LAS CLASES PASIVAS

Primero agosto.—Jubilados y Montepío militar.

Día 2.—Retirados.

Día 3.—Montepío civil.

Días 4, 6 y 7.—Todas las clases.

MUSICA

Programa de las obras que ejecutará la Banda municipal en la Alameda de Oviedo a las nueve y media:

"Que vienen los de Aragón", pasodoble.—Sapietti.

"Pique Damme", obertura.—Suppé.

"La leyenda del beso", selección.—Soutullo y Vert.

"Baturra de temple", intermedio.—Torroba.

"La Bejarana", selección.—Serrano X. Alonso.

"Recordos", muiñeira.—San Miguel.

CASENAVE
RENAULT
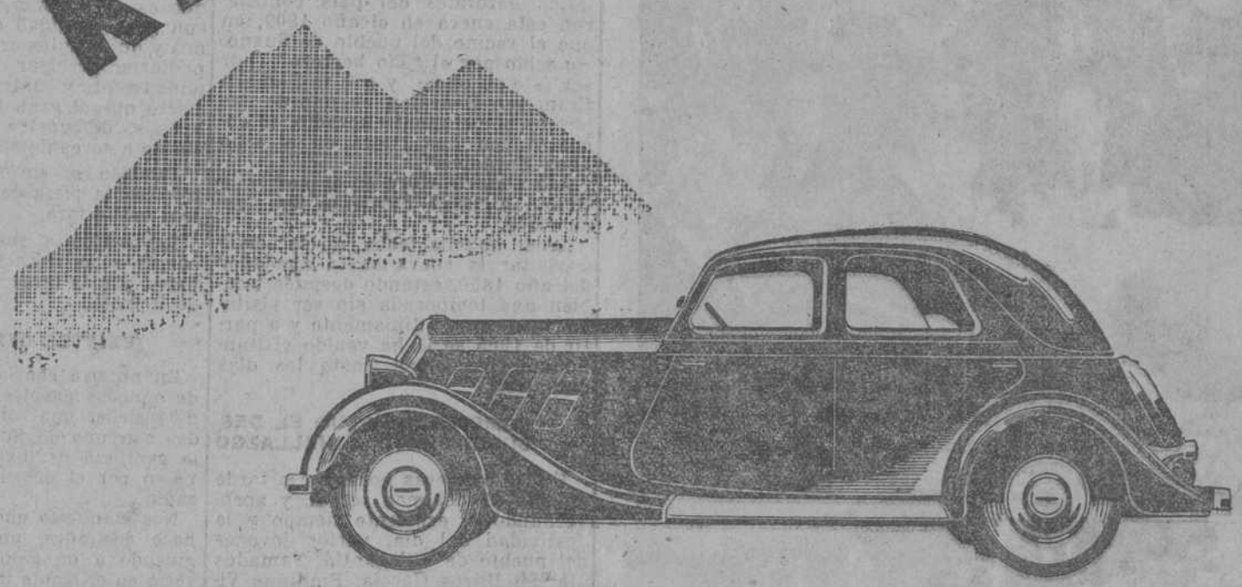
TODOS LOS PERFECCIONAMIENTOS MODERNOS REUNIDOS EN EL
CELTAQUATRE
EL COCHE DE LA EXPERIENCIA
AERODINAMISMO
SUPERPOTENCIA
SUSPENSION TRASERA
ARTICULADA EN TRES PUNTOS
ESTABILIDAD PERFECTA
CONSULTEN PRECIOS AL CONCESIONARIO
Lucas del Castillo
Plaza de Cañadío, 1

CUESTIONES FINANCIERAS

LA SEMANA BURSATIL

IMPRESION GENERAL.—Las Bolsas de valores, por diversos factores que las afectan, han entrado en un nuevo ciclo desfavorable que se refleja en la pobreza de negocio y en la trayectoria que toman las cotizaciones.

La semana que comentamos fué francamente mala en los principales sectores, lo mismo en los de renta fija como en las acciones industriales. Entre los primeros, destacaron por su desfavorabilidad los Fondos públicos, observándose no obstante, entre ellos, tendencia divergente. Dos son, principalmente, las circunstancias que motivan la orientación actual de los mercados de valores; por un lado, las declaraciones del Gobierno referentes a la reducción del interés, conversión de Deudas y elevación de impuestos, son motivos más que suficientes para que se resientan los cambios de los principales valores por la incertidumbre de que, para producir las economías proyectadas, hay que acudir a sacrificios mediante la imposición de nuevos tributos. De ahí que los más afectados por la baja, fueran los de interés libre de 5 por 100, mientras que los sujetos a impuestos se mantuvieron firmes y aun lograron ventajas en algunos casos.

Otra circunstancia que también actúa desfavorablemente es la efervescencia política, con rumores sobre acontecimientos de carácter extremista que, aun cuando no respondan a la realidad, son también motivo suficiente para ejercer perniciosa influencia en los mercados, principalmente en los valores de especulación por su mayor sensibilidad a esta clase de rumores. Esto, unido al efecto de la depresión de Fondos, motiva una depresión pronunciada, originando bajos que se cifran en 36 pesetas en acciones de Explosivos, 10'50 en Norte, 15 en Alicantes y 31 en Minas del Rif.

La perspectiva para lo que recta de verano no es muy halagüeña que digamos, pues si bien no es improbable una reacción en los valores especulativos impulsados por los rumores políticos, ya que su descenso ha sido fuerte, las demás circunstancias han de matener probablemente la situación actual mientras no se opere una tendencia favorable que no es de esperar por el momento.

FONDOS PUBLICOS.—En este departamento, aun cuando se operaron las tendencias antes apuntadas, predominó la desorientación, haciendo que el exceso de oferta produzca debilitación de cambios. La Deuda Interior mantuvo tono de firmeza, con alza de medio entero en las series grandes y de un duro en las intermedias. También en alza de 10 céntimos el amortizable 4 por 100, 1929. Los restantes amortizables quedan con cambios inferiores a la septena anterior, así como títulos viejos que pierden 0'35 y Deuda Ferroviarias. Los Tesoros nuevos comenzaron a cotizarse en Barcelona con prima de 0'50, si bien referido este cambio a la fecha de entrega de los títulos, cuya alza supone los intereses corridos.

VALORES ESPECIALES.—Entre los cotizados por el Estado quedan en alza Marruecos y Tánger-Fez, manteniéndose firmes las Hidrográficas 6 por 100. Ha causado buen efecto el decreto de la Presidencia del Consejo incorporando los servicios de intereses y amortización de las Deudas ferroviarias, Patronato del Turismo y Compañía Trasatlántica, a la Dirección de la Deuda y Clases Pasivas sin merma del carácter especial de dichas deudas, pues ello supone, en las dos primeras, la regularización del servicio implantado antes de la República, y en cuanto a las obligaciones de la Trasatlántica, el reconocimiento de los compromisos adquiridos subsidiariamente por el Estado al autorizar las emisiones de 6 de abril 1925, 1 de mayo y 15 noviembre 1925, primero mayo 1926 y 16 noviembre 1928.

Las cédulas hipotecarias y locales constituyen valores de refugio ahora que los del Estado aparecen contraídos, resultando de ello una mejoría en sus cotizaciones.

GRUPO DE ACCIONES.—Con muy poco negocio en general, los bancarios acusan bajas en el de España, Bilbao y Vizcaya. Río de la Plata, sostenidos, y Banco Central, con operación en Bilbao a 70 por ciento, con alza de dieciocho duros en pocos días.

En acciones eléctricas destacaron por su mejoría Viesgos y Alberces. Saltos del Duero también ofrecen buen aspecto, siendo síntoma favorable el acuerdo a que ha llegado con las otras Empresas eléctricas, por virtud del cual tiene colocados 110 millones de kilowatios hora, con cuyos productos cubre ya sus cargas financieras.

Las ferroviarias ya hemos dicho que marcaron tendencia débil. Por otra parte hay grata impresión respecto al definitivo régimen ferroviario cuyas líneas generales ya están trazadas, pues se atenta la coordinación con los transportes por carretera y la unificación de compañías.

En Monopolios, Tabacos y Petróleos predominan en baja, y Telefónicas animadas por el supuesto de una prórroga en la concesión del servicio de telefonemas mediante una compensación estableciendo nuevos servicios.

En industriales varias la tendencia general fué desfavorable quedando en baja las pocas que tienen actualmente mercado.

GRUPO DE OBLIGACIONES.—En general, acusaron peor aspecto que en la semana anterior, y las ferroviarias se ven nuevamente debilitados produciéndose baja general.—S. E.

LA BANDA MILITAR

De nuevo tenemos que elogiar las atenciones que el comandante militar don Angel Prats tiene para Santander y su colonia veraniega. Sabemos que muchos santanderinos y veraneantes, unos verbalmente y otros por escrito, le felicitan por el estado brillante de la música del regimiento, y coinciden todos los elogios en reconocer que esta agrupación se destaca de la mayoría de sus similares por su finura y delicadeza en la ejecución de los programas. Ruegan al señor Prats autorice a la Banda para que puedan escucharla por lo menos tres conciertos semanales, ya que pedirla a diario les parece demasiado pedir. El dignísimo coronel, siempre fino y caballeroso, y teniendo en cuenta a la vez que es un gran estímulo para la Banda y sobre todo para su director, que ve premiado su trabajo y delicadeza artística con el aplauso y simpatía de tantos admiradores, autoriza a la Banda para que ejecute—desinteresadamente—tres conciertos semanales en la Terraza del Sardinero, los martes, jueves y domingos, complaciendo así al público que tanto interés tiene en escucharla.

* * *

Programa de las obras que ejecutará la Banda militar en la Terraza del Sardinero, a las once y media:

Primera parte:

«La gitana del Albaicín», pasodoble.—Marquina.

«Per-Gynt», suite; a), Pastoral; b), Andante doloroso; c), La danse d'Anitra; d), Dans le halle du roi de la Montagne.—Grieg.

Gran fantasía de la ópera vasca «Mendi-Mendiyan».—Usandizaga.

Segunda parte:

«Katiuska», primera y segunda fantasía.—Sorozábal.

«Flor trianera», pasodoble.—R. de San José.

LOS CONVALECIENTES, DEBILES Y ANEMICOS RECUPERAN RAPIDAMENTE ENERGIAS CON "VINO ONA".

POLITICA MONTANESA

PARTIDO REPUBLICANO RADICAL.—Comité provincial.

Reunido este Comité en sesión del día 29 de los corrientes, vista la actitud del vicepresidente del mismo, don Alonso Velarde, y con referencia a ella y a la adoptada por el Comité local de Torrelavega, dándose la circunstancia de que los hechos ocurridos tienen relación directa con este Comité, y especialmente con su presidente, don Isidro Mateo Ortega, a proposición de éste, se acordó que el Comité provincial se inhiba de resolver previamente el asunto planteado, dejándolo a la libre decisión de la Asamblea provincial, que en momento oportuno se celebrará.

Lo que se pone en conocimiento de todos los Comités locales en forma reglamentaria.—El secretario, Manuel Peral.

Fonda COLASA
En toda España son conocidas las excelencias de su cocina. Cuarto de baño. Cámara frigorífica.
Tel. 13 - COMILLAS

ACONTECIMIENTO ARTISTICO

LA COMPAñIA DE OPERA ITALIANA

El público de Santander, acostumbrado por las Empresas que explotan sus teatros a largas temporadas cinematográficas, interrumpidas en verano por cortas actuaciones del género frívolo y fugaces desfiles de Compañías de comedia, había ya perdido la esperanza de volver a ver y escuchar los grandes elencos del arte escénico en sus varias manifestaciones: y de éstos aquéllos que son la quintaesencia: las Compañías de Opera.

La excepción ha sido posible este verano, gracias al esfuerzo de un grupo de buenos aficionados y a las facilidades ofrecidas por la Compañía de Opera Italiana, entre cuyos elementos figura el aplaudidísimo tenor Miguel Barrosa, cuya fotografía reproducimos.

El nombre de este divo es sobradamente conocido para que necesite presentaciones. Sus triunfos ante los públicos más exigentes de Italia y la designación hecha a su favor, en la temporada oficial de Bolonia, para reestrenar la primera ópera que escribió Rossini, dan fe de su capacidad artística.

El público santanderino, deseoso de aplaudir a este tenor, y con él a cuantos integran la excelente Compañía que debutará el próximo jueves, se ha apresurado a reservar sus localidades siendo ya muy grande el número de distinguidas personas que figuran en la lista de pedidos.

Con ello se decide también a prestar su cooperación a cuantos sin ánimo de lucro, ni apetencias de negocio, han querido de manera excepcional ofrecer a Santander en sus jornadas veraniegas un espectáculo digno de su solvencia artística, y que de otra forma quizá no hubiese tenido.

GRAN CASINO DEL SARDINERO
Abierto de seis y media a una y media noche
GRAN ORQUESTA IBANEZ

INFORMACION DEL GOBIERNO CIVIL

UN DIA TRANQUILO EN SANTANDER Y LA PROVINCIA

Y CON POCAS VISITAS

A las seis y cuarto de la tarde de ayer recibió el digno gobernador civil de la provincia a los representantes de la Prensa.

Les dijo que el día había sido completamente blanco en cuanto se relacionaba con asuntos noticiables y que tan sólo había recibido tres visitas: una del abogado don José Luis García Obregón, para hablarle de cuestiones de carácter profesional; otra de una representación del Colegio de Consignatarios para asuntos de competencia exclusiva del delegado del Trabajo, y otra de la practicante y comadrona de Cabezón de la Sal, doña Florinda Rasilla, de Pontanilla, que trató de competencias relacionadas con el desempeño de su misión profesional.

DE OTRAS COSAS, NADA

Los periodistas preguntaron al señor Sánchez Campomanes cosas de la provincia, y el interpelado contestó:

—Hasta la hora de ahora, y según los informes oficiales que he recibido de distintos lugares de la región, no ocurre novedad, afortunadamente.

Esmerados impresos de todas clases
— EDITORIAL MONTAÑESA
Marcos Linazasoro, 1º

BALNEARIO DE LIERGANES
Unicas aguas que curan y previenen los catarros de la nariz, laringe, bronquios y pulmón
GRAN HOTEL, con precios módicos

CHAMPAGNE VEUVE CLICQUOT PONSARDIN REIMS
Fiel a su tradición secular, esta Casa sirve siempre los deliciosos vinos de sus afamados viñedos de la Champagne.

SOCIEDAD LAWN-TENNIS

PRIMER CONCURSO INTER-CLUBS DEL NORTE DE ESPAñA

SANTANDER SE CLASIFICA PARA LA FINAL

El domingo continuaron con gran animación de público en los "courts" de la Magdalena los encuentros correspondientes al Concurso Inter Clubs del Norte de España, que fueron seguidos con gran atención y que resultaron en extremo interesantes.

Por apremios de espacio no podemos hacer una relación de cada uno de ellos, sino que publicamos únicamente los resultados, que fueron los siguientes:

Eliminatoria Tennis Club de Oviedo contra Club Jolaseta de Neguri (Bilbao). Vence el primero de los citados por tres victorias a uno, que fueron las que a continuación mencionamos.

Jerónimo Ibran (Oviedo) vence a Javier Lezama, por 6-1; 8-6.

José María Pereda (Oviedo), vence a Rafael Aburto (Jolaseta), por 6-2; 1-6; 6-0.

Jerónimo Ibran, José María Pereda (Oviedo), vencen a Javier Lezama, Rafael Aburto (Jolaseta), por 6-1; 6-2.

Eliminatoria Santander-Laredo.

Vicente Gómez Acebo (Santander) vence a Aristides Artiñano, por 6-1; 6-4.

Pedro Parra (Santander), vence a Javier Artiñano, por 6-2; 6-0.

Aunque falta por jugar el partido de dobles que se celebrará hoy el mismo no altera a la clasificación del Club de Santander, que llega a la final, después de haber vencido magníficamente a Valladolid y Laredo.

Eliminatoria Tennis Club de San Sebastián, Club Universitario. Vence el primero de los citados por tres victorias a cero, siendo éstos los resultados:

José María Tejada (San Sebastián), vence a Raymond Lerck, por 6-0; 6-0.

José Domínguez (San Sebastián), vence a Walter Katz, por 6-3; 6-1.

José María Tejada, José Domínguez, (San Sebastián), vencen a Robert Crauston, Walter Katz (Universitario), por 6-1; 6-1.

PARTIDOS PARA HOY

He aquí la relación de los partidos que se jugarán hoy en el Campo de La Magdalena:

Eliminatoria Tennis Club de San Sebastián contra Tennis Club de Oviedo.

A las cuatro.—Pista número 1. Arbitro don José de la Torre.

José Domínguez contra Jerónimo Ibran.

A las cinco.—Pista número 1. Arbitro don Juan Sarriá.

José María Tejada contra José María Pereda.

A las seis.—Pista número 1. Arbitro don Federico Cuevas.

José María Tejada, José Domínguez, contra José María Pereda, Jerónimo Ibran.

Eliminatoria Santander contra Laredo.

A las cinco.—Pista número 3. Arbitro don José Luis Cabrero.

Vicente Gómez Acebo, Pedro Parra, contra Luis Salto, Aristides Artiñano.

CAMPEONATO INTER-CLUBS DE SEÑORAS

Asimismo en el día de mañana dará comienzo el Campeonato Inter-Clubs del Norte de España para señoras y los mixtos, jugándose los siguientes encuentros:

Eliminatoria Club Universitario contra Sociedad Lawn Tennis de Santander.

A las doce.—Pista número 1. Arbitro don Juan Sarriá.

Rosa Barnis (Universitario), contra Teresa Pombo (Santander).

A las doce.—Pista número 3. Arbitro don José Luis Cabrero.

Pilar Madariaga (Universitario), contra Isabel López Dóriga (Santander).

En este torneo participa asimismo el Club de Laredo, pero en el sorteo de las eliminatorias celebradas ayer en la Secretaría del Club, resultó "bye", por lo que le tocará enfrentarse con el vencedor de la eliminatoria Santander-Universitario.

De los mixtos se jugará un encuentro a las seis de la tarde en la pista número 3, arbitrado por don Carlos Alvear, y en el que participarán Castida y Vicente Gómez Acebo (Santander) contra Rosa Barnis y Julio Pascual (Universitario).

Esperamos que con todos estos alicientes las pistas de La Magdalena se vean repletas de público.

Igualmente existe una gran animación para la cena que se celebrará en honor de los jugadores forasteros, así como para la verbena que dará comienzo al final de la comida.

CIRCO FEIJOO
ALAMEDA DE OVIEDO
HOY LUNES
2 BRILLANTES FUNCIONES A LAS 7 Y 10,30 NOCHE 2
Mañana, DOS funciones
GENERAL 1,00 :-: SILLAS desde 2,50
Jueves, extraordinaria
MATINEE INFANTIL A LAS 4,30 TARDE

EL DIA DEL VIAJANTE

LA INSCRIPCION PARA EL BANQUETE Y EXCURSION, SE CERRARA EL JUEVES

"Cada día es mayor la animación que existe entre los viajantes y representantes para concurrir a los actos que organiza la comisión de la S. V. R. N. E. y no es menor la de los familiares por asistir al gran baile del Casino del Sardinero.

Las tarjetas para el banquete se van agotando, pues asistirán buen número de compañeros que se encuentran accidentalmente en Santander. Advertimos que para la excursión no quedan más que quince plazas. Sirva de aviso a los rezagados.

Nuevamente se advierte que la inscripción para el banquete y excursión se cerrará definitivamente a las diez de la noche del jueves, día 2 de agosto, y la comisión suplica a sus compañeros procuren inscribirse con la antelación posible en aras de una mejor organización."

JABON DE TOCADOR HENO DE PAS
Delicioso perfume de la campiña montañesa
PASTILLA 0,75
PIDALO EN LAS DROGUERIAS

INFORMACION DE LA ALCALDIA

PLAUSIBLE COMPORTAMIENTO DE LA BANDA MUNICIPAL DE MUSICA

PARA TRABAJAR LOS LUNES

Una Comisión de músicos de la banda municipal, visitó ayer al señor Gerez en su despacho oficial, para expresarle sus deseos de contribuir a la animación de las ferias ofreciéndose a trabajar los lunes a pesar de tener reconocido el derecho de descansar esos días por el Excmo. Ayuntamiento, sin que esta conducta circunstancial suponga, desde luego, abandono de dicho derecho.

El alcalde agradeció muy sinceramente el ofrecimiento espontáneo de los músicos, y rogó a los periodistas que hicieran saber al vecindario esta prueba de amor a Santander y de consideración a sus intereses de los profesores de la Banda, identificados con las aspiraciones populares y dispuestos en toda ocasión servirlas con la generosidad que ahora lo hacen.

Sin ese rasgo de los músicos, ayer nuestra Feria de Muestras hubiera tenido que sufrir las consecuencias, y el público que busca estas noches en la Alameda un rato de culto esparcimiento también.

EL MUSEO GALDOSIANO

Los Ayuntamientos de Zaragoza y de Madrid, han dado cuenta de los acuerdos tomados recientemente por las respectivas Corporaciones de sumarse a las aspiraciones de Santander en orden al Museo de Galdós, pidiendo al Gobierno la habilitación de recursos para llevar a cabo el proyecto.

NOTAS MILITARES

DE LA GUARDIA CIVIL

Por méritos de guerra ha sido ascendido a sargento primero de la Guardia civil don Nicolás López Gómez, herido en los sucesos de La Bastida (Alava), y que mandó, no ha mucho todavía, el puesto de Puente-Arce.

* * *

Pasa concentrado a Mioño (Castro-Urdiales) el cabo Fernando Marcos Palomero, del puesto de Liendo.

Gonzalo Gutiérrez Ruiz
ODONTOLOGO
REANUDA SU CONSULTA
Peña Herbosa, 1, 1.º

VIDA RELIGIOSA

FIESTA DE SAN IGNACIO

Para conmemorar la fiesta de San Ignacio, una peña de fervientes vascos ha [illegible] mayor cantada, que tendrá lugar en la iglesia de los Sagrados Corazones a las diez y media y cuya parte musical será dirigida por el eminente músico reverendo Padre Otaño.

Después de la misa se hará una visita al ilustrísimo señor obispo y a la una y media se reunirán en fraternal comida en un restaurant acreditado de la localidad.

MARIA LISARDA | GRAN COMPAñIA de OPERA ITALIANA | COLISEVM
10,30 noche Días 2 - 3 - 4 y 5 de agosto 10,30 noche
DIA 2 LA BOHEME | DIA 3 LUCIA di LAMMERMOOR | DIA 4 MADAMA BUTTERFLY | DIA 5 RIGOLETTO
HOY ULTIMO DIA DE ABONO

LA ACTUALIDAD EN ESPAÑA Y EL EXTRANJERO

NOTICIAS DE POLITICA

SE ATRIBUYE GRAN INTERES AL CONSEJO DE MINISTROS DE HOY

PARA ASISTIR A UN CONGRESO MUNICIPALISTA

MADRID.—En representación de la minoría radical asistirán al Congreso municipalista de Gijón, los señores Blanc, y Vega de la Iglesia.

EL MINISTRO DE HACIENDA

Hoy regresó a Madrid el ministro de Hacienda. Ha anunciado que seguirá el veraneo en El Escorial, de donde todos los días vendrá a departamento.

HOY HABRA CONSEJO DE MINISTROS

Mañana se celebrará Consejo de ministros en la Presidencia.

UNA CONFERENCIA ENTRE EL JEFE DEL GOBIERNO Y EL MINISTRO DE LA GOBERNACION

A mediodía celebraron una conferencia el jefe del Gobierno y el ministro de la Gobernación. Al salir el señor Salazar Alonso, dijo que quería ser respetuoso con la jerarquía y que por tanto dejaba al señor Samper que diera la versión de la entrevista. Añadió que el día de ayer había transcurrido con gran tranquilidad, salvo algunos pequeños incidentes ocurridos fuera de los núcleos de población. Respecto a las medidas excepcionales que anuncia un periódico, dijo que él no conocía nada sensacional. La ley de Orden Público —dijo—está muy bien hecha para que un gobernador disponga de los resortes necesarios.

Preguntado qué había sobre la clausura de centros, el ministro dijo que teniendo la ley en la mano no dejará de hacer nada de lo que ésta le autorice. Desde luego, aseguro que esta medida de las clausuras será una de las últimas en adoptar.

Agregó que no tenía ninguna noticia sobre próximos cambios en el Gobierno, ni tampoco de que las negociaciones con Roma hayan fracasado. Lo que pasa es que el señor Pita Romero vendrá a Madrid unos días para luego regresar a Roma. Hay que tener en cuenta que estas negociaciones son siempre muy largas. Terminó diciendo el ministro de la Gobernación, que él está siempre dispuesto a hacer lo que le ordenen su jefe y su partido.

Hasta las dos y media de la tarde estuvo en su despacho el señor Samper. Al salir, dijo que el señor Salazar Alonso le había hablado de cuestiones de orden público y de medidas a adoptar.

—¿Tiene algo el Gobierno?

—No, pero existe inquietud y cosas y anuncios de cosas graves que obligan a adoptar esas medidas.

Respecto a la reorganización ministerial de que se habla, dijo qu ya en sus últimas declaraciones ya se vislumbraba la necesidad y el propósito de llevar a cabo dicha reorganización con arreglo a las disponibilidades presupuestarias.

Yo pensaba—dijo—refundir los ministerios de Guerra y Marina en uno llamado de Defensa Nacional y la supresión del ministro de Justicia, pasando a una Secretaría técnica todos los servicios que lleva ahora el ministerio. El resto de los asuntos tales como jubilaciones, nombramientos, etc, pasarían al Tribunal Supremo. Así tendrá más que hacer el ministro de Estado, muy descongestionado actualmente porque todos los asuntos de tratados comerciales han pasado a Industrias. Esta reorganización se considera necesaria y se llevará a cabo; pero no seguramente antes de octubre, porque faltará tiempo. Hasta ahora, lo único que hay es que el señor Rocha desea dejar la cartera de Estado por lo cual habrá que nombrar un nuevo ministro.

EL TRIBUNAL DE GARANTIAS

Mañana martes se reunirá el Tribunal de Garantías para proceder al escrutinio de las elecciones celebradas en Murcia para la designación de vocales de dicho organismo. Por la tarde se verá el recurso interpuesto por "La Gaceta del Norte" de Bilbao, contra una multa que le fué impuesta por el ministro de la Gobernación.

PIDIENDO LA CONCESION DE LICENCIA DE USO DE ARMAS

El subsecretario de Gobernación ha recibido a una representación del Bloque Patronal y al presidente de la Defensa de la Propiedad, que fueron a solicitar que la licencia de uso de armas concedidas a los choferes y porteros, se haga extensiva a los propietarios de fincas y comercios avalados por dicha entidad.

El señor Benzo prometió trasladar el ruego al ministro de la Gobernación.

EL SEÑOR PITA ROMERO

Dentro de breves días regresará a Madrid el señor Pita Romero, el cual, después de cambiar impresiones con el Gobierno, regresará nuevamente a Roma. Es casi seguro que durante su estancia en España, el señor Pita Romero acompañe al jefe del Estado en su viaje por Galicia.

Desde luego, es inexacto que se vaya a nombrar el titular de la cartera de Estado, pues el señor Samper prometió al señor PitaRomero reservarle la cartera para cuando terminaran en Roma las negociaciones que lleva a cabo éste.

EL CONSEJO DE HOY

El Consejo de ministros de mañana, estará dedicado en su mayor parte al orden público. Según nuestras noticias, el Gobierno tienen noticias del movimiento subversivo que se anuncia en España, cuyos principales focos, al parecer, se hayan en Asturias. Por ello es probable que el Gobierno tome medidas encaminadas a cortar cualquier movimiento. Las medidas adoptadas hasta ahora, tales como la suspensión de los actos públicos, son completamente ajenas a dicho movimiento. Es muy probable que en el Consejo de mañana, el ministro de la Gobernación proponga a sus compañeros de Gabinete, la declaración del Estado de alarma, ya que aunque están cerradas las Cortes, se puede utilizar dicho recurso de la ley de Orden Público, con sólo dar cuenta de la determinación a la Diputación permanente de las Cortes.

PIDIENDO PROTECCION

La Unión de Conductores de Automóviles ha solicitado del ministro de la Gobernación protección contra los atracos de que constantemente son víctimas sus conductores.

También rogaron que intervenga cerca del señor Guerra del Río para que se tomen medidas encaminadas a evitar los trágicos sucesos que se registran en los pasos a nivel.

MANIFESTACIONES DEL MINISTRO DE LA GOBERNACION

El ministro de la Gobernación ha manifestado esta noche refiriéndose a sus reuniones con los Gobernadores de Vizcaya y Guipúzcoa, a las que un periódico ha concedido gran importancia, que en efecto dichas reuniones se han celebrado, pero que no han tenido tal importancia como quiera demostrar un diario de la noche. Añadió que no tiena nada de particular que el ministro de la Gobernación celebre reuniones con Tambbién me entrevistado—dijo—con el Jefe del Gobierno, para tratar con él que he hablado sobre el supuesto movimiento, del que el Gobierno conoce toda la verdad.

Preguntado por un periodista, si en el Consejo de Ministros de mañana se aprobarán decretos relacionados con este supuesto movimiento, el señor Salazar Alonso contestó que el Gobierno cuenta con todos los resortes sin necesidad de acudir a medidas extremas. Terminó diciendo el señor Salazar Alonso que tenía la seguridad absoluta de que contaba con el apoyo de toda la fuerza para reprimir cualquier movimiento insensato que surgiera.

MANIFESTACIONES DEL SEÑOR CHAPAPRIETA

El señor Chapaprieta ha hecho manifestaciones de carácter económico. Dijo que para la reconstrucción de la economía es necesario un Gobierno fuerte que implante una verdadera dictadura económica. Opina que la actual Cámara puede dar lugar a otras combinaciones ministeriales, y en caso contrario, estima que debe disolverse la Cámara.

Juzga convenientes unas elecciones municipales, pues los Gobiernos deben consultar con frecuencia a la opinión del país. Con lo que no está conforme es con la destitución de los Ayuntamientos.

NO HAY TAL MANIFIESTO

Los señores Martínez Barrio y Domingo han desmentido la noticia dada por un periódico, de que los republicanos de izquierda vayan a publicar un manifiesto.

VISITAS AL PRESIDENTE DEL CONSEJO

El presidente del Consejo permaneció en su despacho toda la tarde, sin recibir visitas.

A última hora dijo a los periodistas que le había visitado el alcalde de Sevilla, acompañado del gobernador del gobernador del Banco de Crédito Local. También le visitó una numerosa comisión de viticultores de la Mancha.

GRAVISIMO ACCIDENTE DE AUTOMOVIL

UN TENIENTE CORONEL DE INGENIEROS MUERTO Y UN HIJO SUYO MORIBUNDO

MADRID.—A última hora de la noche comenzó a circular por Madrid el rumor de haber ocurrido en las inmediaciones de Zaragoza un gravísimo accidente de automóvil, a consecuencia del cual había muertos y heridos.

Según las referencias particulares por nosotros recogidas, a eso de las tres y media de la tarde marchaba, procedente de Barcelona, y con dirección a Madrid, un automóvil ocupado por el teniente coronel de Ingenieros señor Goitri, conocida personalidad en los Centros automovilísticos madrileños, y por un hijo suyo, teniente de Ingenieros.

Al llegar el vehículo a seis kilómetros de Zaragoza, en el término municipal de dicha ciudad, en el barrio de Santa Isabel, al tomar una pronunciada curva que existe en aquel sitio, el conductor perdió la dirección, estrellándose el coche contra un árbol.

De resultas del encontronazo el señor Goitri quedó muerto en el acto con la cabeza destrozada, y su hijo con lesiones de carácter gravísimo.

En otro automóvil fué trasladado el herido tl Hospital militar de Zaragoza, y el cadáver de su padre, en un furgón ambulancia, al Depósito judicial del cementerio de Torrero, de la capital aragonesa.

El Juzgado de Instrucción practicó las diligencias de rigor en estos casos. Se cree que el cadáver del señor Goitri será trasladado hoy a Madrid.

INFORMACION DE ARAGON

EL COCHE DEL GOBERNADOR DEL BANCO DE ESPAÑA, ES TIROTEADO

ZARAGOZA.—Al llegar al kilómetro 218 de la carretera de Francia el coche del Gobernador del Banco de España, ocupado por éste, y el chofer se encontraron interceptada la carretera por piedras y alambres. Cuando el chofer se apeaba del vehículo para ver de dejar expedita la carretera de un bosque próximo partieron varios disparos, ninguno de los cuales, por fortuna, hizo blanco.

Parece que se trataba de cometer un atraco.

DETENCION DE TRES PRESUNTOS COMPLICADOS EN UN ASALTO

ZARAGOZA.—En Darocha, la Policía ha detenido a tres individuos, uno de ellos portugués. Parece que los tres están complicados en el asalto al Banco Español de Jericá.

INFORMACION DE ANDALUCIA

DETENCION DE CUATRO ATRACADORES EN SAN FERNANDO

CADIZ.—El gobernador ha manifestado a los periodistas que la Policía local del vecino pueblo de San Fernando detuvo a los cuatro pistoleros autores del atraco al capataz de las Salinas "Las Margaritas".

A los atracadores detenidos se les ocuparon mil cien pesetas, producto del robo.—**Sagitario.**

LA AGRUPACION SOCIALISTA DE SEVILLA DESAUTORIZA A VARIOS AFILIADOS

SEVILLA.—La Agrupación socialista local ha desautorizado públicamente a los afiliados que han aceptado el desempeño de las tenencias de Alcaldía, al mismo tiempo la citada entidad ha acorddado oponerse a la política presentada por estos elementos y en consecuencia combatirá el propósito de reducción de los jornales de obreros y empleados municipales.—**Sagitario.**

EL CENSO PROFESIONAL DE PERIODISTAS

SEVILLA.—El Jurado mixto de Prensa ha redactado un edicto señalando un plazo improrrogable de diez días para que los periodistas profesionales se inscriban en el censo profesional, cuya finalidad principal es la de hacer uso de los derechs concedidos por el ministro de Obras pblúicas en relación con los viajes por ferrocarril.—**Sagitario.**

ATROPELLADO POR UN COCHE DE LA DIPUTACION

HUELVA.—Un coche propiedad de la Diputación provinciail atropelló al niño de ocho años Francisco Adolio ocasionándole diversas heridas y contusiones de pronóstico grave.—**Sagitario.**

¿MOVIMIENTO REVOLUCIONARIO EN PORTUGAL?

AYAMONTE.—Huyendo de las persecuciones de la Policía se han refugiado en ésta algunos emigrados políticos de la vecina República portuguesa.

Según nos han manifestado, se teme en Portugal de un momento a otro que estalle un movimiento revolucionario como protesta contra la política que ejerce la dictadura del general Carmona.

Los refugiados aseguran que, caso de estallar el movimiento, tendrá consecuencias insospechadas, porque en él están interesados elementos militares de gran valía.—(Sagitorio.).

LOS SOCIALISTAS ABANDONAN EL AYUNTAMIENTO

AYAMONTE.-Celebró sesión el Ayuntamiento y la minoría socialista abandonó sus funciones y la Casa Consistorial.

Los socialistas han manifestado que dejarán de hacer labor municipal como protesta por la política ejercida por la mayoría radical del mismo Ayuntamiento.—(Sagitario.)

UN HOMBRE MUERTO DE UNA PUÑALADA

MALAGA.—En una taberna de la Carretera de Capuchinos discutieron en la tarde de hoy Francisco Pérez Vega, de diecinueve años, de oficio pescador, y Pedro Bandera Mayorga.

El primero hizo uso de una navaja, infiriendo a su contrincante dos heridas, una en el vientre y otra en el muslo izquierdo.

Curado en la Casa de Socorro de la Merced, falleció a poco de ingresar en el Hospital.

EL ALCALDE, A MADRID

SEVILLA.—El alcalde, señor Contreras, ha salido hoy para Madrid, llamado por el ministro de la Gobernación para resolver el grave conflicto planteado al Ayuntamiento de Sevilla, que no puede pagar a sus empleados.

UNA EXPULSION DEL PARTIDO SOCIALISTA

SEVILLA.—El partido socialista ha expulsado de su seno al teniente de alcalde señor Gómez Torado.

UN AYUNTAMIENTO DESTITUIDO

SEVILLA.—El gobernador civil ha destituído al Ayuntamiento de Valencina, formado en su mayoría por socialistas, por haberse descubierto algunas irregularidades de carácter administrativo.

INFORMACION DE BARCELONA

IMPORTANTE ATRACO EN LA ESTACION DE LOS FERROCARRILES CATALANES

DETALLES DE UNAS DETENCIONES

BARCELONA.—Se van concretando detalles muy importantes acerca de las detenciones practicadas como consecuencia de los sucesos ocurridos en la carretera de la Rabassada.

Los dos heridos continúan en el Hospital en grave estado.

Los otros tres detenidos han sido entregados a la autoridad y las causas quese siguen contra todos son dos, una que instruye la Guardia civil por agresión a la fuerza pública y otra que lleva la Comisaría de Orden público por intento de quema de un tranvía.

A última hora de la noche del sábado fué nombrado juez militar para unir ambas causas.

El domingo por la mañana tomó declaración a los detenidos y éstos se ratificaron en sus declaraciones anteriores dando ya los nombres de los instigadores de los hechos de que han sido autores.

Se dice que durante la noche del domingo se practicaron detenciones de alguna importancia.

El juez militar se personó también en el Hospital con objeto de tomar declaración a los heridos, cosa que no pudo realizar porque según certificado facultativo no se encuentran en condiciones para ello.

La opinión confía en que la trama de estos hechos es de la mayor importancia y que quedará aclarada en un breve plazo de días.

Se ha comprobado que la organización disponía de dos Comités directivos y que todos sus componentes son obreros despedidos de la Compañía de Tranvías.

Parece ser que uno de los detenidos ha declarado que la quema de tranvías la realizaban a sueldo, percibiendo cada incendiario unas veces diez pesetas, y otras veinticinco, según los daños que lograran causar.

También han aportado nuevos datos que hacen muy interesante el sumario que se sigue.

Se asegura que han prometido al juez proporcionarle todo el hilo y darle los nombres de los verdaderos culpables de los hechos delictivos.

Uno de los detenidos, que lo fué entado andrajoso, y con gran debilidad fué vestido y alimentado por los agentes de Policía, revelándoles agradecido, datos de un gran interés.—**Sagitario.**

POR ADMIRAR A LALANDA SE QUEDA SIN 9.000 PESETAS

Después de la corrida de toros celebarda el domingo se presentó en la Comisaría de Orden Público según la cual a un ciudadano asistente al festejo taurino, en el momento de entusiasmarse con las faenas de los diestros le fué sustraída la cartera en la que guardaba una carta de crédito por valor de 7.500 pesetas y 250 pesetas en billetes de Banco.—(Sagitario).

LOS INCIDENTES EN LA AUDIENCIA DE BARCELONA

Se había anunciado que el sábado por la noche saldría con dirección a Madrid una Comisión de magistrados de la Audiencai con objeto de expresar al Gobierno su disgusto por los sucesos registrados en aquélla el jueves último.

Esta comisión no salió dicho día, según se comunicó a la prensa, lo hizo el domingo por la noche.—(Sagitario.)

DETENCION DE UN MALHECHOR

Comunican de Villanueva y Geltrú que los agentes de Vigalancia han detenido a Francisco Toledo, de 37 años, sin profesión, conocido como destacado malhechor quien en febrero último fué detenido en Arenis de Mar y después desterrado.

El 20 de marzo quedó en libertad y se le acusa de determinados actos delictivos.—(Sagitario).

CHOQUE DE AUTOCARES

En la carretera de Cataluña, chocaron, el domingo, los coches de esta matrícula 56.084, conducido por Francisco Junes y el 49.962, que guiaba Nicomedes Peña.

Algunos de los ocupantes de dichos vehículos resultaron con contusiones de pronóstico reservado.—(Sagitario).

DE LA UNION DE SINDICATOS A LA UNION DE RABASSAIRES

Se sabe que el presidente de la Unión de Sindicatos de Cataluña ha dirigido una carta al presidente de la Unión de Rabassaires, en la que hace algunas apreciaciones comentando el último manifiesto de esta entidad.

El seyor Jordá trata de justificar que toda su colaboración en la Unión de Sindicatos de Cataluña ha tenido siempre a la aprobación por parte de la Generalidad. Asegura que si los rabassaires y los propietarios trataran de eliminar toda clase de intermediarios, no sería dudoso que llegagra la transación. Considera que esto debe hacerse para conseguir que la Ley no preocupe a los cultivadores.—**Sagitario.**

IMPORTANTE ATRACO

Ayer noche unos individuos atracaron las oficinas de la estación de los Ferrocarriles catalanes en la Plaza de España. Los atracadores se dieron a la fuga con treinta o cuarenta mil pesetas. A las diez y veinte, ,dos individuos, pistola en mano, asaltaron las oficinas y amenazaron a los empleados a quienes les exigieron las llaves de la Caja. Después amenazaron igualmente al jefe, obligándole a que les abriera la Caja de la que se llevaron los saquitos en que se guardaba el dinero. Este ascendía a treinta o cuarenta mil pesetas. Cometido el hecho se dieron a la fuga. La Policía y la Benemérita busca a los atracadores.

EL SUBDITO DANES QUE FUE OBJETO DEL TIMO POR EL PROCEDIMIENTO DEL ENTIERRO

Hace quince días, el súbdito danés Kugler fué objeto de un timo por el procedimiento del entierro y por valor de quince mil pesetas.

El timado se dió cuenta cuando el Francia quiso cobrar un cheque que le habían dado los timadores.

A su regreso en Barcelona dió cuenta del hecho y la Policía le ha mostrado un paquete de fotografías, de una de las cuales ha reconocido a uno de los timadores. Este ha sido detenido. Se llama Enrique Vázquez y es conocido con el apodo de "Cabezotas".

EN LIBERTAD

Ha sido puesta en libertad Encarnación Pérez, la cual, con documentación falsa, intentó poner en libertad a un hermano suyo que se hallaba en la cárcel.

DETENCION DE UN PROPAGANDISTA COMUNISTA

Ha sido detenido el propagandista comunista Julián K. Korgin.

RAMON HAYA - VINOS por MAYOR - BLANCOS de la NAVA

agua de colonia
Aromas de la Tierruca
Unica por su calidad y delicado perfume.
Exquisitamente deliciosa y tonificante para ser empleada en fricciones.
Acompáñela en su tocado con el finísimo jabón AROMAS DE LA TIERRUCA.
Perfumería LA ROSARIO, S. A.
SANTANDER

ZOTAL
El que se vende suelto o a granel, es falsificado.
Compren envase de origen

G. Ruiz Gutiérrez
PIEL Y SECRETAS
De doce a dos y de cuatro a seis.
VELASCO, 7, PRIMERO

FUMAD los excelentes cigarros y cigarrillos filipinos de la renombrada Fábrica
"LA FLOR DE LA ISABELA"
aprovechando la rebaja de precios.

Piel - Vías urinarias - Secretas
Dr. SOLIS CAGIGAL
Por oposición, de la lucha oficial contra las enfermedades venéreas y de la piel.
CONSULTA de 11 a 1 y de 4 a 7
— PUNTIDA, 8, 1.º —

LOS ACTOS PUBLICOS EN PROVINCIAS

UN ACTO RADICAL SOCIALISTA EN CORUÑA Y OTRO DE DERECHAS EN PONTEVEDRA

LA CORUÑA.—En el Teatro Rosalía Castro celebróse ayer domingo el anunciado mitin radical socialista en el que intervinieron los señores Gordón Ordás y Valera (don Fernando). Asistió regular cantidad de público.

Don Fernando Valera dijo que hay que recabar la comunidad política de los republicanos. Añadió que los cultos deben mantener sus cultos sin auxilio alguno del Estado. Propugnó por la supresión del paro.

El señor Gordón Ordas trató en forma burlesca y defraudadora para el pueblo de los problemas del paro obrero en los Estados Unidos, Francia, Inglaterra, diciendo que al igual que en otras naciones España debe activar las obras públicas para remediar este grave mal y termina diciendo que el Partido Radical Socialista ha de ir a una inteligencia con los republicanos. El acto terminó sin incidente alguno. (Sagitario.)

MITIN DE RENOVACION ESPAÑOLA

PONTEVEDRA.—En la plaza de toros tuvo regular concurrencia se celebró un mitin de Renovación Española, en el que tomaron parte los diputados a Cortes señores Lis, Maura (don Honorato) Amado y Calvo Sotelo.

Atacaron a los socialistas y singularizaron al señor Prieto, afirmando que los que se han aprovechado del advenimiento de la República.

Arremetieron contra los que se llaman derechas de la República, y afirmaron que el señor Gil Robles y Acción Popular han fracasado.

El acto terminó con orden.

Por la calle varios grupos cantaron la "Internacional" mientras salían los oradores.

OTROS ACTOS

MADRID.—En Melilla, en el Teatro Kursaal celebróse un acto político de Acción Popular. Hablaron don Manuel Lopez Fernández y don Emilio Herrera que hicieron la apología del partido en términos elocuentes.

En San Sebastián celebróse con orden perfecto un acto de la Juventud Nacionalista Vasca.

En Arechavaleta celebróse un mitin socialista.

En León se celebró un mitin de propaganda socialista en el que, ante numeroso público, hicieron uso de la palabra los señores Carro y Carrillo.

En Vitoria, en el pueblo de Menagarai se celebró un mitin de propaganda nacionalista, con asistencia de unas cinco mil personas.

En Cuenlat del Vallés tuvo lugar anunciado mitin de la Juventud de Cataluña Republicana, en el que hablaron los señores Martín Esteve y Sabaté D'Olwer.

Ninguno de estos actos ocurrirá por incidente.

EN ARANJUEZ

PARECE SER QUE EL DOMINGO SE INTENTO FORMAR UNA MANIFESTACION

MADRID.—Parece ser que ayer domingo varios elementos socialistas intentaron formar una manifestación en Aranjuez. Setenta y siete miembros de Madrid y 91 de El Escorial se reunieron, notándose algunos socialistas. Ante las precauciones que observaron y la presencia de los guardios de asalto, desistieron de celebrar la manifestación, impidiéndose mutar a los organizadores.

LA FIESTA DE LOS TOROS

EL ESTADO DE ANDRES MERIDA

MALAGA.—El diestro Andrés Mérida continuaba a última hora de la tarde de hoy en grave estado.

LA SEXTA DE FERIA EN VALENCIA

VALENCIA.—Se celebró la sexta corrida de feria en la que se lidiaron reses de la ganadería de Alipio Pérez Tabernero, para el Gallo, Badila y Ruiz Toledo, que tomaba la alternativa.

Primero el Gallo lo recibió con lances en los que perdió valor, dejando el trapo. Ruiz Toledo hizo bien hecho una faena valiente, terminando matar de un pinchazo hondo y bajo.

El Gallo, al segundo, dió algunos pases por alto, buenos. Con la muleta estuvo regular y mató de una caída y dos descabellos.

Badila, en el tercero, hizo una faena entre constantes aplausos. Dio pases de todas las marcas. Mató una vez y descabelló a la segunda. (Ovación, oreja y rabo.)

El Gallo brindó el cuarto a María Guillure. Luego de dar algunos pases y molinetes que fueron ovacionados, mató de tres pinchazos y dos intentos de descabello.

Ruiz en el cuarto lanceó movido sin hacer nada saliente con la muleta y mató de media estocada buena, pero descabello.

El sexto fué bien lanceado por Ruiz Toledo, que hizo una faena temeraria para acabar de un pinchazo y estocada contraria. (Aplausos.)

Impresos de todas clases en la EDITORIAL MONTAÑESA Lmazasoro, 19. Teléfono 15-55.

LOS CONFLICTOS SOCIALES

EN ALGECIRAS HAN IDO A LA HUELGA LOS OBREROS DEL PUERTO

SOLUCION DE UNA HUELGA

VIGO.—La huelga que sostenían los obreros de una fábrica de sacos ha quedado solucionada.

El lunes 30 se reintegrarán al trabajo.

La noticia ha causado una gratísima impresión, pues estaba anunciado el paro general del ramo a que pertenecían los huelguistas.

El paro tuvo como pretexto inicial la admisión por parte de la Empresa de un obrero no afiliado a los Sindicatos.—(Sagitario.)

CONFLICTO CONJURADO

CADIZ.—Ha quedado felizmente resuelto el conflicto que trataban de plantear los operadores de cinematógrafo con motivo de la aprobación de unas bases de trabajo.

LOS OBREROS QUE TRABAJAN EN LAS OBRAS DEL BANCO DE ESPAÑA

MADRID.—Se han reintegrado al trabajo en las obras del Banco de España treinta y tantos obreros que no estaban conformes con la huelga.

En los alrededores de las obras se estacionaron algunos obreros, pero no se produjo el menor incidente.

La Confederación Nacional del Trabajo ha publicado un manifiesto invitando a la huelga del ramo de la Construcción, por solidaridad con los de las obras del Banco de España.

EN SORIA

SORIA.—Comunican de La Muedra que han reanudado el trabajo unos quinientos obreros que, a consecuencia de averías ocurridas en la maquinaria, se hallaban parados desde hace tres días en las obras en construcción del pantano de la Cuerda del Pozo.

EN ALGECIRAS

ALGECIRAS.—Se han declarado en huelga los obreros del puerto.

No han ocurrido incidentes.

CONSECUENCIAE DEL LOCK-OUT DE LOS PROFESORES DE ORQUESTA A LAS OBRAS GUERRERO

MADRID.—Como es sabido, hace días la Sociedad de Profesores de Orquesta declararon el "lock-out" a las obras del maestro Guerrero, debido a ciertas manifestaciones que el popular maestro hizo con relación a las bases de trabajo, a pesar de lo cual ha cumplido todas fielmente.

Anoche, durante la actuación del bailarín Harry Flemin, la orquesta se negó a tocar un número del popular maestro, y entonces el público trató de agredir a los músicos. Ante la amenaza, el número fué ejecutado.

El maestro Guerrero, que se encontraba en Bilbao, ha regresado a Madrid con objeto de asistir a las reuniones de las Directivas de la Sociedad de Profesores de Orquesta y la Sociedad de Autores.

INFORMACION DE LEVANTE

CINCO OBREROS HERIDOS GRAVISIMAMENTE

VALENCIA. — Cuando trabajaban siete obreros en la construcción de una casa en el barrio de Burriana, se hundió una viga, resultando cinco obreros heridos gravísimamente.

TELEGRAMAS CORTOS

UN AYUNTAMIENTO DESTITUIDO POR IRREGULARIDADES

CACERES.—El Ayuntamiento de Fresnedo de Ibor, ha sido destituído por haberse descubierto en él algunas irregularidades administrativas.

CONCEJALES QUE DIMITEN

CACERES.—En Hinojal, han presentado la dimisión de sus cargos siete concejales socialistas. El Gobernador civil los ha sustituído con concejales radicales y de la Ceda.

DESPACHOS BREVES DEL EXTRANJERO

EN LOS ANGELES HA FALLECIDO LA «ESTRELLA» CINEMATOGRAFICA MARIA DRESSLER

LOS ANGELES.—Ha fallecido la «estrella» de la pantalla María Dressler, víctima de un cáncer.

DE VALERA NO ACEPTA

LONDRES.—De Valera, primer ministro del Estado libre de Irlanda, ha sido invitado para asistir a los actos de conmemoración del 25 aniversario de la coronación de Jorge V.

De Valera ha contestado que por el estado actual de las cosas, Irlanda no puede enviar a dichos actos ningún representante.

EL CADAVER DE LIAUTEY

TANGER.—Se asegura que el cadáver del mariscal Liautey será enterrado en Rabat, por expreso deseo del finado.

* * *

A las tres de la tarde, procedente de Francia, ha llegado el Sultán de Marruecos.

LA SITUACION EN AUSTRIA

EL EX SARGENTO OTTO PLANETTA SE HA CONFESADO AUTOR DE LA MUERTE DEL CANCILLER

HA QUEDADO CONSTITUIDO EL NUEVO GOBIERNO. - LA ULTIMA RESISTENCIA «NAZI» EN ESTIRIA Y CARINTIA HA TERMINADO

HA QUEDADO CONSTITUIDO EL NUEVO GOBIERNO

VIENA.—El nuevo Gobierno ha quedado constituído así:

Conciller, Schuschingg, que se encargará de la Defensa nacional e Instrucción y Justicia.

Vicecanciller, príncipe Starhemberg, que se encargará al mismo tiempo de la Seguridad pública.

Quedan como ministros algunos que ya lo fueron del Gabinete Dollfuss, entre los cuales se encuentra el Sr. Fey que se encargará de los asuntos de Administración interior.

Se mantiene el Comité de ministros para medidas de seguridad, bajo la presidencia del príncipe Starhemberg, siendo vicepresidente el señor Fey.

OTTO PLANETTA SE CONFIESA AUTOR DE LOS DISPAROS

VIENA.—El nuevo Gobierno ha jurado su cargo esta mañana.

El ex sargento Otto Planetta, se ha confesado autor de los disparos que dieron muerte al canciller Dollfuss. Ha dicho que atentó contra la vida del canciller para vengarse por haber sido separado del ejército por sus manejos nacionalsocialistas.

OTTO PLANETTA, EN SU DECLARACION, SIGUE EL PROCEDIMIENTO DEFENSIVO «NAZI»

VIENA.—Los Tribunales de justicia han tomado hoy declaración a Otto Planetta, asesino del canciller Dollfuss, y al electricista Holzweger, que dirigió el golpe de mano contra el canciller.

Planetta ha utilizado el procedimiento defensivo de los «nazis», decir que no quería matar al canciller y que si disparó fué al apreciar un gesto que hizo el canciller.

ULTIMA RESISTENCIA TERMINADA

VIENA.—La última resistencia de los «nazis» en Estiria y Corintia ha terminado esta tarde con la llegada de trescientos soldados afectos al Gobierno.

Los «nazis» han atravesado la frontera.

FUNERALES EN ROMA

ROMA.—En la iglesia nacional austriaca se han celebrado hoy solemnes funerales por el alma del canciller Dollfuss.

Asistieron Mussolini, un representante del rey y numerosas personalidades.

CONSULTORIO DENTAL
P. CITOLER
ODONTOLOGO
Plazuela del Príncipe, 10.—Teléfono 19-55.—De 10 a 1 y de 3 a 7
RAYOS X

NADA TAN FACIL...
como obtener magníficas pruebas de sus fotografías encargando su revelado al
LABORATORIO FOTOGRAFICO «PEREZ DEL MOLINO»
procedimientos modernísimos, pruebas en distintas tonalidades, que realzan sus fotos. Se hacen dos entregas en el día.
Entregue sus fotos en WAD-RAS, 3 (Droguería Castilla); BLANCA, 17 (Droguería Azúl) o en COMPAÑIA, 3 (CENTRAL).
Venta de material fotográfico de las mejores marcas

OTRAS NOTAS LOCALES

EN EL COLISEVM

LA FUNCION BENEFICA DE MAÑANA

Ha bastado el solo anuncio de la fiesta organizada por distinguidas señoras de nuestra buena sociedad a beneficio de las colonias infantiles que el Patronato de la Sagrada Familia tiene pasando la temporada de verano en la hermosa finca del pueblecito de Muriedas, para que se hayan comenzado a recibir encargos de localidades en Bonifaz, 8, que es el sitio donde se expenden hasta hoy, día 31, y desde mañana en las taquillas del Coliseum.

Casi todos los palcos y plateas están retirados, y en cuanto a las demás localidades es tal el interés por acudir a esta fiesta benéfica, que sin duda se puede asegurar que mañana quedarán muy pocas en las taquillas.

PLAZA DE TOROS DE SANTANDER

LA SENSACIONAL CORRIDA DEL DOMINGO

El pundonoroso ganadero de Coquilla ha hecho una escrupulosa y concienzuda selección de la corrida de toros del domingo, en la que se lidiarán por primera vez en Santander los toros de esta bravísima vacada, una de las mejores, por no decir la primera del campo charro.

La corrida del día 5 en la que reaparecerá el diestro Ignacio Sánchez Mejías, cuyo triunfo en la plaza de San Sebastián han destacado todos los periódicos, alternando con el formidable Victoriano de la Serna y el inmenso Félix Colomo, será la más sensacional de la temporada taurina en Santander.

JUSTO HOMENAJE

EL BANQUETE DEL DOMINGO EN HONOR DEL DOCTOR ARCE

El domingo se verificó en el Hotel Royal el anunciado banquete en honor del ilustre doctor santanderino don Guillermo Arce.

Al acto asistieron unos doscientos comensales.

Ocupó la presidencia el festejado que tenía a su derecha al Director General de Sanidad señor Verdes Montenegro; a don Leandro Mateo, vicepresidente de la Diputación; al señor Díaz Caneja, director de la Casa de Salud Valdecilla; a don Gerardo Clavero, inspector provincial de Sanidad; al doctor García Alonso, director del Dispensario Antituberculoso; al doctor Luquero y al doctor Breñosa y a su izquierda, al doctor Mata (don Jesús) en representación del Colegio Médico y de la Comisión organizadora; a las señoras de Arce (don Francisco), Verdes Montenegro y Azcarate; al doctor Aguilar, a Isabel y María Arce y al doctor Cabello.

A los postres, el doctor Gómez de la Casa, empezó la lectura de los telefonemas de adhesión recibidos, pero tuvo que suspenderla por la enorme cantidad de ellos. Entre estos telefonemas había unos muy expresivos de los marqueses de Pelayo y del Tribunal que exaltó al doctor Arce en Madrid.

Habló a continuación el doctor Mata, que hizo una justa exposición de los merecimientos del señor Arce y aludió a lo que significa la Montaña en la medicina nacional. A estos prestigios médicos, hay que añadir—dice—el de don Guillermo Arce.

El doctor Díaz Caneja alude a la juventud del doctor Arce y dice que en su plenitud se halla ya incorporado a los valores destacados de la medicina. Dedica un párrafo encomiástico a la colaboración que el señor Arce ha prestado en los servicios de la Casa de Salud Valdecilla.

El señor Mateo, en nombre de la Diputación se muestra orgulloso de contar entre los facultativos de este organismo a don Guillermo Arce.

En párrafos de gran emoción dice que tiene la seguridad de que el doctor Arce no abandonará a los niños de la Montaña.

El señor Verdes Montenegro en un breve discurso alude a los méritos del doctor Arce y recuerda la también brillante historia de su hermano, hoy eminente radiólogo en Madrid.

Por último, el doctor Arce, en términos brillantes y emocionados dice que no merece el homenaje, pero que lo acepta, como intermediario para qque se le tributa a la Medicina montañesa. Dedicó brillantes párrafos a la magna obra del marqués de Valdecilla y dija finalmente que la emoción del momenta la concreta él en tres palabras: Mi eterna gratitud.

Todos los oradores fueron estrepitosamente aplaudidos.

EN LA FERIA DE MUESTRAS

CONTINUA LA ANIMACION DE VISITANTES

El domingo fué grande la animación en la Feria de Muestras, especialmente por la tarde, en que mucho público—preferentemente de la provincia—recorrió hasta las nueve de la noche las espléndidas instalaciones y el bellísimo parque, en el que, a las diez y media, dió comienzo la segunda verbena popular, con la asistencia de más de dos mil personas.

El salón de actos, donde actúa un notable sexteto, se vió constantemente invadido por parejas de bailadores, que no dieron descanso a los infatigables profesores de la orquesta americana.

A las doce en punto fué quemada una vistosa colección de fuegos artificiales, confeccionados por el artista de la pirotecnia señor Tortosa, número que fué justamente elogiado por el público.

Ayer, lunes, cuando comenzaba a animarse el recinto, la tormenta dispersó a los visitantes, viéndose casi desierta la alameda de Oviedo.

Se puso ayer en práctica la iniciativa del sobre cerrado conteniendo vales distintos, que fueron canjeados por el público en los «stands» que en aquéllos se indicaban. De esta forma el visitante tiene siempre opción al regalo de una muestra de los productos que en la Feria se exhiben.

Hoy, martes, continuará el obsequio que hace el Comité, entregándoce en taquilla un sobre con cada entrada.

* * *

Van ya muy adelantadas las negociaciones que por Secretaría se hacen con diversas agrupaciones corales de la provincia con el fin de dar conciertos en el salón de actos de la Feria; conciertos que serán gratuitos para los que a la misma concurran.

También se preparan otras fiestas que mantendrán la animación y el interés del público por nuestra Feria de Muestras, que, además de la gran finalidad comercial e industrial que persigue, es el espectáculo más bello y sugestivo del veraneo.

El público lo entiende así y concede sus preferencias a aquel magnífico recinto, donde nada falta para hacer muy agradables las horas.

LAS PARTIDAS DE BOLOS

Las interesantes partidas de bolos que se han concertado y que el domingo comenzaron en aquel precioso lugar, atrajeron gran cantidad de público.

Estas partidas seguirán y ofrecen al visitante ocasión de aplaudir a los «ases» del típico deporte montañés.

EL SALON DE TIRO

El sábado, por la noche, y el domingo, durante todo el día, estuvo muy concurrido el salón de tiro de la Feria, consiguiendo la puntuación establecida para tener derecho a regalo los señores siguientes: Fermín Peña (soldado que perteneció a la patrulla del regimiento de Infantería número 23), que de diez disparos alcanzó la suma de 99 puntos, o sea nueve dieces y un nueve; siguió con 97 puntos don Tomás Capilla Achúcarro; con 96 puntos, don Zacarías Cayón, que consiguió una segunda tirada, también con regalo; don Francisco Martín, 95 puntos; don Luis Argüello, 95; señor López Ramos, 95; don Tomás Mayor, 95; don Nicolás Acuriola, 95; don Antonio Basterrechea, 95; don Manuel Jáuregui, 94; don Felipe de la Fuente, 93; don Manuel Peredo, 96, y M. Germider Sonis, que consiguió tres regalos con las puntuaciones de 95, 95 y 93, y don Evaristo Gutiérrez con 92 puntos.

Como muchos visitantes a la Feria creen que el salón de tiro es uno más de la Exposición, hacemos presente que su organización pertenece al Comité de la Feria y todo visitante puede practicar el tiro cumpliendo las condiciones establecidas en el mismo.

SANTANDER UNIVERSITARIO

CLAUSURA DEL CURSO MISIONAL

Por la tarde se celebró en el Colegio Cántabro la sesión de clausura. Más de 400 personas entre invitados, profesores y alumnos, muchos de los cuales tenían que estar de pie. En la presidencia, el Exmo. e Iltmo. señor Obispo de la Diócesis; don Angel Herrera; el doctor don Juan Unzalu, portador del mensaje que envía al Curso de Misiología el Excmo. y Rvdmo. señor Carlo Salotti la señorita María Castoldi, presidente de la Juventud Católica Italiana y profesora de los Cursos para señoritas; y el Iltmo. Mons. don Angel Sagarminaga, Director Nacional de las Obras Misionales Pontificias.

DON ANGEL SAGARMINAGA

Comenzó el acto con una prolusión por este último. Empezaré, dice, por una confesión. Hasta ahora, la propaganda misional ha adolecido de un grave defecto: el de dirigirse al corazón y no a la cabeza, al sentimiento y no a la inteligencia. Hemos procurado despertar un entusiasmo vago y no una convicción firme y serena. No hemos enseñado a los intelectuales que los estudios de misiones no son exclusivos del Clero sino que corresponden a todo católico que se precie de tal.

Acto seguido un coro de alumnos, dirigido por don Valentín Ruiz Aznar, profesor de los Cursos, interpretó una cántiga de Alfonso al Sabio, y el alumno A. Echevarría disertó brevemente sobre la Acción Católica y las Misiones, demostrando que ambas difieren sólo por el medio con que actúan no por su esencia que es la misma: infudir la palabra de Cristo a todas las gentes de la tierra.

El coro de alumnos, dirigido por el mism odon Valentín Ruiz Aznar y acompañado al piano por el P. Nemesio Otaño, también profesor de los Cursos, cantó tres canciones del Cancionero de Palacio, adaptadas y armonizadas por el mismo P. Otaño. Después el alumno Ricardo Blanco recitó Javier, fragmentos del Oratorio de Javier Vallejos, y el coro de alumnos interrino de nuevo para interpretar una villanesca espiritual del siglo XVI.

Otra conferencia, a cargo de otro alumno, J. Lecuona, en la que a grandes rasgos dió una idea de lo que es y lo que representa el Seminario de Misiones, fundado en Burgos. Nueva intervención del coro de alumnos, que cantó tres canciones populares recogidas por el P. Otaño.

EL MENSAJE DE MONS. CARLO SALOT

A continuación se levantó el doctor don Juan de Unzalu, encargado de transmitir al Curso de Misiología el Mensaje del Excmo. y Rvdmo. señor Carlo Salotti, arzobispo de Filipópoli de Tracia, y Presidente General de la Propagación de la Fe. Comienza con unas palabras para poner de manifiesto la resonancia que han tenido estos cursos, mucho mayor en el extranjero que en España misma. Cita algunos testimonios y en seguida pasa a la lectura del Mensaje, dirigido a don Angel Herrera, como Presidente de la Acción Católica Española. No podía faltar—escribe Mons. Salotti—en esta Universidad Católica que nace en Santander la participación del Secretariado Misional, introduciendo en los estudios de aquélla el de las misiones, la mayor gloria de la península ibérica y la más legítima esperanza hoy, cuando la civilización europea está en el ocaso y en su lugar nace en tierras paganas la civilización cristiana.

Beneméritos ya por ser apóstoles de la religión católica, mucho más lo sereis—concluye el documento—si al mismo tiempo sois apóstoles de la Acción misional.

Acto seguido, el doctor Unzalu expone en pocas, pero sentidas palabras, el otro Mensaje que le ha confiado Monseñor Salotti: El de saludar y dar ánimo desde aquí a esa madre montañesa, cuyo hijo el P. Avito, murió como un mártir en las tierras de China.

EL SEÑOR OBISPO

Por fin, tomó la palabra el señor Obispo de la Diócesis para dar su enhorabuena a la Junta Central de Acción Católica por el acierto que supone la creación de estos Cursos de Misiología. No es buen católico—concluye—el que no ama a las misiones y para amar es necesario conocer, estudiar.

Un aplauso cerrado coronó las palabras del orador, al tiempo que alumnas y alumnos entonaban el himno misional del Padre Iruarrizaga. Terminado éste el Obispo bendijo a todos los asistentes, con lo que se dió por terminado el acto a las nueve y media de la noche.

Con motivo del final de este curso se celebró un banquete.

EL JUEVES SE CELEBRARA EL CONCURSO

EL TRAJE DE CUATRO PESETAS

Durante el día de hoy quedará nombrado el Jurado de modistas que ha de fallar en el concurso abierto para otorgar ls premios a las jovenes confeccionadoras del traje de cuatro pesetas. Los días transcurridos y las inscripciones hechahs hasta ayer en el Ateneo nos hacen suponer que pasarán de veinte las concursantes a tan interesante prueba de buen gusto.

El jueves se celebrará el concurso en el lugar que se indicará mañana y al mismo pueden concurrir solamente las señoritas concursantes con una persona cada una que la acompañe.

La entrada a los curiosos queda, pues, rigurosamente prohibida.

A. Abascal Ruiz
MEDICO-ODONTOLOGO
PASEO DE PEREDA, NUM. 37
Teléfono número 25-23

JOAQUIN SANTIUSTE
DEL SANATORIO MADRAZO
GARGANTA, NARIZ Y OIDOS
Consulta de 12 a 1 1/2 y de 4 a 6
Wad-Rás, 5, 1.º—Teléfono 13-63.

espectáculos : : : y radio

RADIO.—Programa para hoy, día 31.

SANTANDER.—13,30 a 15,30: Información. Novedades musicales. Recital de canto. Música variada y música de baile; 20,30 a 21,30: Recital de canto; 21,30 a 22,45: Retransmisión del concierto de la Banda Municipal. Noticias. 22,45 a 23,30: Música de baile.

MADRID.—13 a 16: Música variada. El cocktail del día, por Chicote. Sexteto de la estación; 17 a 19,30: Música ligera. Conferencia de divulgación científica, por el Dr. Lagunas. Concierto coral. Selección de películas sonoras. Información de Caza y Pesca; 19,30 a 21: Zambras gitanas. Impresiones montañesas. Fantasías de zarzuelas. Noticiario taurino y deportivo; 21 a 22: Charla por Gómez de la Serna, "De Carretas a Mayor". Recital de canto, por Carmen Remis; 22 a 24: Recital de música ligera, por Adelina Najeroo y el Sexteto. Cante flamenco, por Cojo de Madrid, acompañado a la guitarra por Dámaso Martín; 1 a 2: Música de baile, organizada por la I. B. C.

HOZNAYO
FUENTE DEL FRANCES
SALON DE TE Y RESTAURANT
ORQUESTA DIARIA
SE SIRVEN BODAS Y BANQUETES
ABIERTO TODOS LOS DIAS

CONCIERTOS.—18: DEUTSCHLANDSENDER, Orquesta de la estación; 19: BRUSELAS, número 2, Selecciones de óperas alamanas; 19,15: BUCAREST, Orquesta sinfónica; 19,15: VIENA, BRUSELAS núm. 1, HILVERSUM, HUIZEN, Orquesta filarmónica (Sinfonía, de Bach. Pastoral, de Beethoven. Sinfonía, de Tchaikowsky); 19,20: BUDAPEST, Concierto conmemoración de Listz (Sinfonía. Cantate. Poema sinfónico); 19,45: COLONIA, Orquesta de la estación y canciones; 19,45: FRANKFURT, Orquesta popular; 20: PRAGA, Orquesta filarmónica Checa; 20,15: KOENIGSBERG, Banda militar; 21,10: BUDAPEST, Orquesta tzigane; 21,50 LEIPZIG, Orquesta de la emisora; 22: STUTTGART y FRANKFURT, Música sueca contemporánea.

MUSICA DE CAMARA.—19: SOTTENS, Orquesta de cámara; 19,55: POSTE PARISIEN, Trío, de Schubert; 20: MONTE CENERI, Tríos de Dvorack y Tchaikowsky.

RECITALES.—19: RADIO PARIS, Recital de canciones de Fleuret; 22,10: BUDAPES, Recital de piano (Funerales, Ricordanza, La campanella. Leyenda, de Listz); 22,30: MUNICH, Recital de piano (Preludios, de Chopin).

OPERAS Y OPERETAS.—18: MUNICH, "Figaro", de Mozart; 19,10: VARSOVIA, "The Little Dutch Girl", opareta de Kalman; 19,45: BERLIN, "Das Nachtlager en Granada", de Kreutzer (discos); 19,45: TURIN, "The Merry Widoow", opereta de Léha.

MUSICA DE BAILE.—21,45: Bruselas, número 1; 21,30: Ecolé Superieure; Radio París y Varsovia; 22: Koenigsberg y Kalundborg; 22,15: Toulouse; 22,50; Viena.

EL DOMINGO, EN PEDROSA.—Dos momentos del homenaje tributado al personal facultativo y administrativo del Sanatorio marítimo de Pedrosa. (Fotos García Alvarez.)

EL DOMINGO EN EL AYUNTAMIENTO

UNA IMPORTANTE ASAMBLEA, PRESIDIDA POR EL DIRECTOR GENERAL DE FERROCARRILES

A las doce de la mañana del domingo se celebró en el salón de sesiones del Ayuntamiento la reunión derivada de la visita a nuestra ciudad del director general de Ferrcarriles, don Antonio Montaner, y los comisarios de la zona Norte, señores Estivaus y Seijas.

Ocupó la presidencia el señor Montaner, que tenía a su derecha al alcalde, don Teodoro Gerez, y a su izquierda al señor Estivaus.

En los escaños, y entre otras, las representaciones siguientes: Colegio de agentes de Aduanas, señor Escalante; Colegio de Consignatarios, señores Corrrea y Dóriga (T. y M.); Cámara de Comercio, señores Saro y Lafuente; Sociedad Española de Construcciones Eléctricas, de Reinosa, señores Olano y Sarriá; Unión Cántabra, Círculo Mercantil, señores Hermosilla, García y Novo; Gremio de Pescadores; Patronal Montañesa, señor Negrete; Casa Cros, señor Vargas; Feria de Muestras, señor Palacio; Liga de Contribuyentes, señores Soler y Nogués; Cámara de la Propiedad, señor Barreda; interventor del Estado en el Norte, señor Sota y diputados a Cortes señores Pérez del Molino, Alonso, Fuentes Pila y Zamanillo.

Habló en primer término el señor director general para reanudar—dijo—conversaciones iniciadas en su despacho oficial. Quiere oír las opiniones de las distintas representaciones santanderinas para contrastar lo complejo de estos problemas y llegar, si no a soluciones totales, sí a la de aquellos puntos urgentes que suponen ventaja para Santander. No viene a hablar, sino a oír, y trae, además el encargo del señor ministro de ser el receptor de las aspiraciones santanderinas para estudiarlas con cariño y diligencia.

El alcalde, en un discurso muy breve, como correspondía a las circunstancias, saluda al señor director en nombre de Santander.

Y don Manuel Soler, extensa y minuciosamente, expone en nombre de las entidades económicas de la ciudad, las aspiraciones que en orden a nuestros problemas ferroviarios hubieron de comunicarse al señor Estivaus en su anterior viaje a la Montaña.

Se ha conseguido—reconoce el señor Soler—la ampliación en el servicio de transporte de mercancías entre Santander y Reinosa. Lo demás, ya es interesante que esté favorablemente informado por el señor Estivaus.

Hay ahora un asunto de suma importancia para la Montaña y de modo especialísimo para Reinosa, cuya situación es notoriamente grave: el concurso para la construcción de los automotores que han de servir el trozo electrificado de una sección del Norte. El señor Soler pide francamente que ese concurso sea adjudicado a la Sociedad Española de Construcciones Eléctricas.

Termina el presidente de la Liga de Contribuyentes reconociendo la concesión que se nos ha hecho de no aumentar en las tarifas de Alar el 15 por 100 votado por las Cortes.

Agradece el señor Sarriá la cariñosa alusión que se ha hecho a la Sociedad que representa.

El señor Pérez del Molino, continuando en el tema de la línea de Alar, entiende que la misma no tiene la suficiente capacidad para el tráfico de esta hora.

Es preciso acometer en ella obras que permitan la circulación de locomotoras más potentes. Hay que realizar trabajos en siete puentes y en veintisiete pontones.

En suma, habrá que emplear alrededor de seis millones de pesetas para que en la línea haya posibilidad de rendimiento acorde con nuestras necesidades.

Habla también de la unificación en el servicio de estaciones y alude, asimismo, a la urgente necesidad de examinar y prevenir las causas determinantes de los graves accidentes que todos hemos lamentado.

El señor Hermosilla reclama urgencia en la tramitación de los asuntos que tiene pendientes la ciudad y especialmente en nuestro gran problema del Santander Mediterráneo.

Don Bruno Alonso habla en nombre propio y en el de su compañero de representación socialista, don Antonio Ramos.

Debemos procurar que estas reuniones reflejen en el ánimo de los representantes del Poder público el vigor y la ansiedad de toda una provincia.

Nunca ha estado ausente de los problemas locales, sino atento en servicio de su resolución.

Ve el señor Alonso, más que grave, trágica la situación en Reinosa. La crisis del trabajo es de verdadera angustia y es urgente que el Poder público acuda con los remedios adecuados.

Hay que atender, en efecto, a la conservación de la línea de Alar, respecto de cuyas tarifas ha comprobado en facturas de comerciantes santanderinos que exceden no en un 15, sino hasta en un 18 por 100.

Siempre ha sostenido, respecto del Santander-Mediterráneo, que había que esperar a conocer los estudios para decidirse por el trazado más conveniente. Ahora bien, es muy conveniente que a estos trámites se imprima la mayor celeridad.

Muy en razón que se atienda a los intereses del Estado; pero justo también que no se olviden los de la provincia. Lo que no sería razonable es que mereciera atención interés particular alguno.

Don José Saro ve en este acto la doble significación de una exposición de aspiraciones legítimas y de una sincera gratitud hacia el Gobierno por su deferencia al enviar a Santander a las ilustres personalidades que presiden la reunión.

Por el momento—opina—hemos conseguido que no se eleven las tarifas de Alar. Es un paso hacia lo que importa conseguir para los intereses de Santander como puerto de Castilla.

El señor Saro es optimista en cuanto a la solución de nuestros problemas inmediatos de índole ferroviaria.

Los señores Fuentes Pila y Zamanillo renuevan su firme propósito de trabajar por los intereses locales y el último testimonia la adhesión de los otros dos diputados, señores Sáinz Rodríguez y Valiente.

Cree oportuno el señor director general que los señores Estivaus, Seijas y Huidobro expongan sus puntos de vista respecto de los asuntos aludidos y que les atañen en su función técnica oficial.

El señor Seijas entiende que el asunto del Santander-Mediterráneo ofrece serias dificultades. Su historia las acumula. Tal como se halla hoy, es claro que el ferrocarril vivirá en crisis si no se llega a su total construcción. Hay que dilucidar en qué forma. Hay que ver, especialmente si la zona que ha de servir el ferrocarril podrá responder al capital que se invierta. Al Gobierno le preocupa esta cuestión, cuyo momento más grave acaso se plantee después, cuando, terminado el estudio, haya que ir a una resolución.

El señor Estivaus alude, en primer lugar, a los puntos urgentes. Hemos aumentado la capacidad de transporte de mercancías entre Santander y Reinosa. Acaso en octubre abordemos el aspecto de la cuestión que se refiere a las estaciones.

Está en estudio el proyecto de la sustitución de las vías y sus obras complementarias y estará terminado acaso en el mes de diciembre.

Respecto de la aspiración de que no se cobren los toldos, tiene que decir que se está estudiando con simpatía y que se resolverá a satisfacción de Santander.

El carril comenzaremos a renovarlo en octubre o noviembre. El proyecto de puentes pasará antes a informe de la Comisaría del Estado. En cuanto a tarifas, las mercancías resultarán más caras, pero influyen en ello los trabajos de carga y descarga, que son superiores en costo a los de Bilbao y otros puntos.

Por el ingeniero de Obras Públicas señor Huidobro se presentó a la Compañía un proyecto de unificación del puerto y las vías. Se le impone a la Compañía el establecimiento más allá de Maliaño de una estación de unificación en unas marismas saneadas.

El señor Pérez del Molino ha hablado de la cuestión de los accidentes. Bien; pero los accidentes no tienen su origen solamente en la reducción de la línea.

En este punto aclara el señor Alonso, respecto del costo de los trabajos de carga y descarga, que la buena fe de la clase trabajadora ha estado siempre dispuesta a cooperar en el desenvolvimiento de los intereses locales.

El señor Estivaus aclara a su vez: No ha dicho los obreros, sino que se ha referido a los trabajos de carga, descarga y transporte.

El señor Correa afirma que por la clase patronal se vigila el asunto de las tarifas oficiales y particulares de carga y descarga. Y tiene que decir que las particulares no están por encima de las de otros puntos.

Una breve intervención de don Manuel de la Escalera, sobre si era conveniente, ahora que se realizan los estudios en el trazado del Santander-Mediterráneo, que por los ingenieros se redactase un proyecto de alguna variante de acortamiento, y una breve exposición, por parte del señor Huidobro, de que la escasez de vagones alcanza a toda España; y, en cuanto al asunto de los toldos, que la Compañía del Norte se halla animada de los mejores propósitos.

Termina el acto. El señor director de Ferrocarriles pronuncia un elocuente y cordial discurso.

Quiere desvanecer ese fantasma de un trato de inferioridad para Santander. No. El Gobierno no desea que subsista semejante creencia. Las obras que se reclaman en la línea del Norte, se harán. Hay que hacer y aprobar un presupuesto. Pero el trámite se hará con diligencia. Queda formalmente prometido.

En cuanto al Santander-Mediterráneo, los trabajos de replanteo se llevan a cabo con rapidez y las máximas garantías técnicas, de acierto y de independencia de juicio.

¿Se desea una modificación, la redacción de otro proyecto? El Gobierno no cerrará sus puertas a ningún estudio sobre este asunto.

Pero hablemos claramente y digamos que, aun construyéndose, ese ferrocarril no es la salvación económica de Santander, sino la realidad fructífera de un porvenir más o menos próximo.

Lo conveniente es mejorar y ampliar lo que tenemos, lo que es ya una realidad. Y para ello, acudir al Gobierno, que os oirá. En lo de Reinosa y en todo. Esperad con confianza en ese concurso de automotores, que el Gobierno sólo atenderá el informe técnico.

Confiad, en resumen, en nuestro buen deseo de atender a vuestra ciudad.

EL BANQUETE

Terminada la Asamblea, los comisionados oficiales y las representaciones santanderinas se reunieron en el restaurant Royalty, donde les fué servido un espléndido banquete, después del cual se organizó una caravana de automóviles que salió para Reinosa con objeto de visitar las instalaciones de la Constructora Naval y Sociedad Española de Construcciones eléctricas.

El viaje se hizo por Saja, cuyos magníficos paisajes dejaron admirativamente impresionados a nuestros visitantes.

EN REINOSA

A las siete y media de la tarde llegó la expedición a los establecimientos industriales de la capital campurriana, donde fueron recibidos por el presidente de la Cámara de Comercio de Reinosa, señor Espurz; los directores de las respectivas factorías, señores Sarriá, Olano y Luzón, con las distinguidas esposas de los dos últimos; don Juan Corrrea Daguerre y don Guillermo Arnáiz de Paz.

Dirigidos por el señor Olano, recorrieron los talleres de construcciones eléctricas, donde pudieron admirar, entre otras interesantes obras, los motores próximos a terminarse para el barco «Artabro», de la expedición al Amazonas. En los de artillería escucharon muy complacidos las explicaciones del señor Luzón ante diversas piezas de cañón y proyectil, quedando todos admirados de las notables organizaciones.

Los señores Olano y Luzón hicieron fijar el interés del director general, señor Montaner, sobre el gravísimo conflicto que se avecina para sus respectivas fábricas, que, por falta de obra, van a verse precisadas de decretas en fecha próxima despidos de numeroso personal. La Constructora solamente ocupa 1.000 obreros, de los 2.500 que antes empleaba, y aun, de ellos, 400 están trabajando tres días semanales, ocupados en labores accesorias que la Empresa atiende hasta ahora para evitar dolorosos despidos.

El señor Montaner se hizo cargo de la grave situación que atraviesan las repetidas industrias y prometió llevar al Gobierno la triste impresión recogida en Reinosa.

EN COROCONTE

A las diez de la noche, los viajeros se reunieron a cenar en los elegantes salones del balneario de Corconte, donde les fué servida una delicadísima y suculenta comida.

Se sentaron a la mesa, con el señor y señora de Montaner, las señoras de Estibans, Luzón, Olano, Saro, Martín Gil, la bella señorita de este apellido, los señores Estibans, Seijas, Huidobro, Sarriá, Olano, Luzón, Saro, Gerez, Martín Gil, Hermosilla, Arnáiz de Paz, Corrrea, Mateo Ortega, secretario del señor Montaner, ingenieros de la Naval e Industrias Eléctricas y otras distinguidas personalidades.

Terminada la cena, la comitiva se dirigió a Reinosa, en cuya estación los comisionados y sus esposas tomaron el correo de Madrid, cruzándose entre todos afectuosa despedida y congratulaciones de los dignatarios del ministerio de Obras públicas por las atenciones de que les hicieron objeto las entidades montañesas y por las bellezas de Santander y su provincia.

María Lisarda COLISEVM
Gran Compañía de Opera Italiana
DIAS 2, 3, 4 Y 5 DE AGOSTO

BREVE HISTORIAL DE LOS COMPONENTES

BECCUCI (TINA), TOFFANETTI U. Y LUISE M. —

Son los tres, sin duda, las PRIMERAS FIGURAS mundiales como SEGUNDAS PARTES. Con voz y arte para triunfar como primeras figuras, han preferido permanecer en la categoría de COMPRIMARIOS en la que son considerados como los más grandes artistas de este género. Una TIPLE, UN TENOR y un BARITONO de magnífica escuela.

El buen CONJUNTO de esta Compañía de Opera se ve grandemente realzado con estos artistas de legítimo prestigio, dando tal relieve a los personajes por ellos interpretados, que hacen resaltar de modo maravilloso los más mínimos detalles. Todo esto pocas veces puede apreciarse en las TOURNEES, hechas, por lo general, a base de un solo DIVO que llene el *cartel*.

FRANCISCO RAYER

DIRECTOR ARTISTICO.—Muy cerca de veinte años lleva el señor RAYER al frente de la Dirección artística del GRAN TEATRO DEL LICEO DE BARCELONA. Durante su actuación se han representado infinidad de óperas Italianas, Francesas y Alemanas; y bajo su Dirección se ha puesto toda la TETRALOGIA de WAGNER con artistas alemanes y con los célebres Maestros OTTO KLEMPERER, BRUNO WALTER, EGEN POLAK, etc.

Los vastos conocimientos que posee RAYER de la Opera mundial le han creado una sólida y justa reputación, como le acredita su permanencia en el importante cargo del LICEO DE BARCELONA a satisfacción plena de públicos y Empresas.

LOS COROS Y ORQUESTA—del LICEO DE BARCELONA—han sido designados por el señor RAYER para formar parte de esta Compañía de Opera.

* * *

Con lo que antecede, podrá el público juzgar de la CATEGORIA de este Elenco y sabrá aprovechar esta singular oportunidad que se le brinda para oirle, ya que, sin duda, es el mejor CONJUNTO de COMPAÑIA DE OPERA que ha desfilado por España.

GORROS Y ZAPATILLAS
de goma para baño recomendamos los compre en la Casa
E. PEREZ DEL MOLINO
que dispone de los modelos más modernos
Sección de Ortopedia - COMPAÑIA, 3

MARTINEZ INSTALACIONES Y REPARACIONES DE LUZ Y TIMBRES, CAPITAL Y PUEBLOS; ESPECIALIDAD EN INSTALACIONES OCULTAS
ATARAZANAS, 6 - TELEFONO 27-13

PARAGUAS : SOMBRILLAS : BASTONES
Comprando directamente a la FABRICA ahorrará siempre dinero.
Lo más moderno, lo más bonito y lo más barato, lo encontrará usted en la...
FABRICA DE PARAGUAS
PUNTIDA, 1 - TELEFONO 25-13

Manuel G. Mesones
ENFERMEDADES DE LA PIEL Y VENEREAS.—RADIOLOGO
Consulta de 10 a 1 y de 4 a 6.
Edificio del Gran Cinema.
Teléfono 26-48.
Gratuita para pobres, los viernes, de seis a siete.

LEOPOLDO RODRIGUEZ F. SIERRA
MEDICO RADIOLOGO
Especialista en Piel, Secretas y Radiumterapia.
Consulta de 10 a 1.—Muelle, 20
Teléfono 29-36.

¡GRAN OCASION!
para adquirir por poco dinero magníficas
MAQUINAS FOTOGRAFICAS
en la
DROGUERIA CASTILLA
Sucursal de E. Pérez del Molino - WAD RAS, 2
SOLO POR ESTE MES

REUMATICOS BAÑOS DE ALGAS VIVAS :-: CHORROS Y DUCHAS :-:
PLAYA DE CASTAÑEDA - SARDINERO

LA JORNADA DEPORTIVA

LA VOZ DE CANTABRIA

MARTES, 31 DE JULIO DE 1934

GOLF

EL PROXIMO DIA 2 COMENZARA EN PEDREÑA EL CAMPEONATO DE ESPAÑA

Con gran afluencia de distinguido público ha comenzado la temporada oficial en el espléndido campo de la aristocrática Sociedad Golf Club, de Pedreña, jugándose los anunciados campeonatos para socios,

y no entrenamiento para los grandes campeonatos de España en Santander que comenzarán a jugarse con arreglo al programa siguiente:

AGOSTO, 2 y 3.—Campeonato Nacional de España.—Caballeros (amateur).—Serán jugados 72 agujeros Medal Play, siendo declarado vencedor el participante que en menos golpes termine los 72 agujeros estipulados, que se jugarán en dos días: 36 el primero y 36 el segundo. Se verificarán cuatro sorteos, agrupándose en uno de ellos a los jugadores cuyos handicaps sean de 0 a 5; en otro los jugadores de 6 a 10, en otro los de 11 a 15 y en otro los de 16 a 20. Para el segundo día se procederá a un nuevo sorteo, que se ejecutará de la misma manera. El desempate, de existir, se hará jugando 36 agujeros, dentro de los tres días siguientes de terminado el concurso. La fecha exacta será fijada por el Comité de Juego. Inscripción, 20 pesetas.

AGOSTO, 4 y 5.—Señoras (Amateur). Serán jugados 36 agujeros Medal Play, siendo declarada vencedora la participante que en menos golpes termine los 36 agujeros estipulados, que se jugarán en dos días: 18 el primero y 18 el segundo. Se verificarán tres sorteos de parejas, agrupándose en uno de ellos a las jugadoras cuyos handicaps sean de 0 a 10; en otro, las jugadoras de 11 a 20 y en otro, de 21 a 30. Se procederá a un nuevo sorteo para el segundo día, y se ejecutará de la misma manera. El desempate, de existir, se hará jugando 18 agujeros, dentro de los tres días siguientes de terminado el campeonato. La fecha exacta será fijada por el Comité de Juego. Inscripción, 20 pesetas.

AGOSTO, 6 y 7.—Campeonato de Santander.—Caballeros. Medal Play. 36 agujeros.—Se verificarán tres sorteos de parejas, agrupándose en uno de ellos a los jugadores cuyos handicaps sean de 0 a 6; en otro, los jugadores de 7 a 13, en otro, los de 14 a 20. El segundo día se procederá a un nuevo sorteo en las mismas condiciones. En caso de empate por dos o más jugadores, éstos jugarán otros 18 agujeros dentro de los tres días siguientes. Inscripción, 15 pesetas.

AGOSTO, 6 y 7.—Campeonato de Santander.—Señoras.—Medal Play. 36 agujeros. Se verificarán tres sorteos de parejas, agrupándose en uno de ellos a las jugadoras cuyos handicaps sean de 0 a 10; en otro, las jugadoras de 11 a 20 y en otro, a las 21 a 30. El segundo día se procederá a un nuevo sorteo en las mismas condiciones. En caso de empate por dos o más jugadoras, éstas jugarán otros 18 agujeros dentro de los tres días siguientes. Inscripción, 10 pesetas.

AGOSTO, 8, 9, 10, 11 y 12.—Foursomes Match Play.—Caballeros.—Handicap, 18 agujeros. Inscripción, 5 pesetas.

AGOSTO, 15.—Mixed Foursomes.—Parejas. Handicap, 18 agujeros. Inscripción, 5 pesetas.

AGOSTO, 16 y 17.—Copa del Capitán. Caballeros. Medal Play. 36 agujeros. Inscripción, 10 pesetas.

AGOSTO, 18 a 22.—Match Play.—Caballeros. Handicap. 18 agujeros. Inscripción, 5 pesetas.

AGOSTO, 18 a 22.—Match Play.—Señoras. Handicap. 18 agujeros. Inscripción, 5 pesetas.

AGOSTO, 26.—Contra Bogey.—Caballeros. Handicap. 18 agujeros. Inscripción, 5 pesetas.

AGOSTO, 30 y 31.—Electic.—Señoras. Handicap. 36 agujeros. Inscripción, 5 pesetas.

SEPTIEMBRE, 1 a 10.—Reservado para el match Francia-España.

SEPTIEMBRE, 11 y 14.—Mixed Foursomes Match Play.—Handicap. 18 agujeros. Inscripción, 5 pesetas.

SEPTIEMBRE, 16 y 30.—Copas particulares. Para estos premios se distribuirán 19 Copas.

ADVERTENCIAS. — La inscripción para cada prueba se cerrará veinticuatro horas antes de la fecha del concurso.

—El orden de juego y las horas de salida se anunciarán oportunamente. El jugador que no se encuentre en el Tee a la hora que le haya correspondido, quedará descalificado.

—Toda prueba para la que no haya más de ocho jugadores inscriptos quedará anulada.

—La Comisión de Juego puede alterar este programa, anunciándolo anticipadamente.

* * *

El Golf de Pedreña se encuentra en la ribera Sur de la bahía de Santander. La Sociedad cuenta con un servicio de gasolineras propias que recorren el trayecto en doce minutos. Por carretera, dista de la capital veinticuatro kilómetros.

* * *

El campo de Pedreña consta de 18 agujeros, con un recorrido de 5.400 metros. Su boguey es de 76; el par, 69.

Restaurant. Habitaciones. El chalet del Club cuenta con un excelente servicio de restaurant y de confortables habitaciones para estancias de los señores jugadores, que se recomienda reservar anticipadamente.

CICLISMO

ANTONIN MAGNE, FRANCES, VENCE EN LA XXVIII VUELTA A FRANCIA

MAES GANA LA ULTIMA ETAPA Y LOS CUATRO ESPAñOLES LLEGAN AL PARQUE DE LOS PRINCIPES TRIUNFADORES.-SE ABOGA PORQUE LA PROXIMA «TOUR» LLEVE UN «OCHO ESPAñOL».-PROYECTOS PARA LAS ETAPAS PIRENAICAS

Magnífico ha sido en efecto el esfuerzo de los corredores españoles. La fortuna no se les mostró lo favorable que hubiera sido de desear, y a pesar de sus lesiones, y a pesar de todo, los cuatro ciclistas españoles han llegado al velódromo de L'Auto donde de los aplausos generales han sacado los calurosamente sinceros de sus compatriotas del Mercado de las Flores, que en bloque habían ido a recibirles.

Antes de iniciarse la etapa última, se conocieran unas breves manifestaciones de M. Desgrange, el organizador de la Vuelta. Se mostró satisfechísimo del resultado de la etapa que se había corrido "contra el reloj", y manifestó sus propósitos de que el próximo año, sean por lo menos tres etapas que se corran de esta forma, si bien ninguna de ellas tendrá una distancia superior de 50 kilómetros.

PARIS.—El domingo terminó la gran ronda francesa. Ha sido su vencedor de este año, el francés Antonin Magne. Su victoria era ya indiscutible desde las últimas etapas. En la última, tan solo un accidente le podía impedir el adjudicarse el primer puesto de la clasificación de la Vuelta. En todo el historial del tour de Francia, no se ha registrado el caso de que en la etapa final se hayan producido alteraciones de importancia en la clasificación. La última etapa carece de dificultades para los corredores. La única notoria es la que encuentran en la afición del público, que en grado extraordinario se lanza a la carretera a esperar a los héroes de la ruta, quienes, invariablemente, hacen su entrada en París seguidos de una caravana interminables de automóviles.

Este año no había de ser una excepción.

Desde un punto de vista españolista, hay que concentrar la atención en el magnífico papel realizado por los cuatro corredores españoles, Mariano Cañardo, Vicente Trueba, Federico Ezquerra y Luciano Montero; pero ella ha sido asimismo objeto de comentarios de los cronistas franceses, que han puesto de relieve cómo los españoles han sido los integrantes del único grupo nacional que ha llegado a la meta de la Vuelta a Francia tal como salieron de París. Todas las demás representaciones nacionales se han visto privadas en el penosísimo curso de la Vuelta de algunos de sus hombres.

Y estos comentaristas franceses, al señalar la tenacidad de los españoles, únimente solicitan, que España tenga sus ocho hombres en la próxima Vuelta ciclista a Francia.

LO QUE FUE LA ULTIMA ETAPA.—París está separado de Caen por 221 kilómetros. A las nueve de la mañana, cuando se iba a dar la salida a los corredores, era ya extrordinario el número de aficionados que se habían trasladado a Caen, dispuestos a seguir la última etapa. Tomaron la salida los 39 corredores clasificados en el día anterior, pero en todos ellos se notaba claras señales de agotamiento. El español Luciano Montero se quejaba de agudos dolores en el brazo, porque en una caída que sufrió en la anterior jornada se rsintió d antiguas lesiones. En cambio, el bilbaíno Federico Ezquerra, curado de las heridas que padecía en la boca, dnotaba un buen humor. Trueba y Cañardo iniciaron la etapa en magnífica situación, hecho que fué señalado por diferentes personas.

Esta última etapa de Caen a París era para los corredores un verdadero paseo. A pesar de ello, como desde que salieron a la carretera su tránsito se hacía dificilísimo por los curiosos, al llegar a Lixieux a 49 kilómetros de la salida, iban ya retrasados sobre el horario previsto.

Por la Riviere, a 90 kilómetros de la meta de salida, pasaron todos los corredores agrupados a las 11,50 minutos de la mañana. A su paso por el pueblo, el entusiasmo de los locales se hizo notar de un modo extraordinario, y desde que atravesó el primero hasta el último corredor,

VICENTE TRUEBA

todas las campanas del pueblo sonaron sin cesar.

El camino se hace un poco más penoso a continuación porque el viento está en contra. En cambio, la temperatura se mejora porque amenaza llover. Marcha en cabeza Speicher, y a él le siguen Le Greves, Lapebie, y el resto de los franceses formando abanico, para contrarrestar en esta forma la acción del viento.

La aglomeración de autos es cada vez más intensa, y los corredores casi si pueden avanzar. No obstante logran mejorar la marcha y al pasar por Evreux, a 123 iklómetros, a la una y tres minutos de la tarde, han logrado recuperar el tiempo que anteriormente perdieron y obtener una ventaja de dos minutos sobre la hora señalada.

Por Nantes, a 16 kilómetros, todavía aún marchan todos los corredores agrupados en compacto pelotón. Al salir de Nantes, los belgas intentan dar la batalla, porque no se resignan a que termine la vuelta sin haber logrado el triunfo en ninguna de las etapas.

En efecto, el independiente belga S. Maes inicia una fuga. La lucha se endurece y tras él se lanzan varios pelotones, cuya distancia se aumenta constantemente porque los rezagados no pueden apretar su marcha obstaculizados por la aglomeración de automóviles.

De los más retrasados son: el francés Magne y el italiano Martano, los líderes de la Vuelta, a los cuales ya no se les pueden pueden producir un perjuicio notorio .

S. Maes consigue escaparse decididamente y llega solo al Parc des Princes, donde una enorme multitud estaba reunida, que le dedicó una prolongada ovación. Detrás de él llegó un pelotón que capitaneaba el alemán Geyer, pero el francés Lapebie le arrebató al sprint el segundo puesto, Lapabie, lo mismo que Speicher, se ha adjudicado el primer puesto en cinco etapas.

Los fotógrafos invaden la pista y empiezan a tirar fotografías. Tras ellos el público salta las barreras, y rodea a los corredores aclamándoles llevándoles flores y haciéndoles sentir todo su entusiasmo. Los corredores que más recibieron el entusiasmo de la multitud fueron el francés Vietto, el italiano Martano y el español Trueba.

Los españoles del Mercado de las Flores, rodearon a sus paisanos quienes vivamente emocionados, no acertaban a corresponder a las atenciones y muestras de simpatía y afecto de que eran objeto.

* * *

CLASIFICACION DE LA ETAPA.—

1. S. Maes, 7 h. 11 m. 41 s.
2. Lapebie, 7-12-1.
3. Stoepel.
4. Vervaecke.
5. Speicher.
6. Geyer.
7. Antonin Magne, 7-13-25.
8. Le Greves, 7-14-28.
9. Renaud.
10. Salazard.
11. Morelli.
12. Level.
13. Le Goff.
14. Buchi.
15. Herkenrath.
16. TRUEBA.
17. CAÑARDO.
18. Vietto.
19. Martano, 7-15-16.
20. Cazzulani.
21. Erne.
22. EZQUERRA, todos en el mismo tiempo que Martano.
31. MONTERO.

* * *

CLASIFICACION GENERAL.—1, Antonin Magne (Francia), 147 h. 13 m. 58 s.

2. Martano (Italia), 147-42-0.
3. Lapebie (Francia), 148-5-43.
4. Vervaecke (primer independiente), 148-11-38.
5. Vietto (Francia), 148-13-00.
6. Morelli (independiente), 148-26-0.
7. Geyer (Alemania), 148-26-49.
8. S. Maes (independiente), 148-34-54.
9. MARIANO CAÑARDO (España), 148-43-00.
10. VICENTE TRUEBA (España), 148-54-37.
11. Speicher (Francia), 149-6-19.
12. Louviot (Francia), 149-15-49.
13. Molinar, independiente, 149-31-3.
14. Vignoli (Italia), 149-36-18.
15. Gestri (Italia), 149-36-47.
16. Cazzulani (Italia), 149-46-37.
17. Buchi (Suiza), 149-51-15.
18. Bonduel (Bélgica), 150-00-8.
19. FEDERICO EZQUERRA (España), 150-7-32.
20. Stoepel (Alemania), 150-7-50.
21. Erne (Suiza), 150-8-26.
22. Level (independiente), 150-11-49.
23. Franzil (independiente).
24. Gotti (italiano).
25. Le Greves.
26. Herckenrath.
27. Salazard.
28. Renaud.
29. Meini.
30. MONTERO.
31. Wauters.
32. Gijssels.
33. Le Goff.
34. Bidot.
35. Marcaillou.
36.—Galateau.
37. Kutzbach.
38. Rich.
39. Folco.

* * *

CLASIFICACIÓN POR NACIONES.—1. Francia, 443 horas 32 minutos 41 segundos .

2. Italia, 446 horas 55 minutos 5 segundos.
3. España-Suiza, 447 h. 28 minutos 52 segundos.
4. Alemania.
5. Bélgica.

* * *

HISTORIAL DEL "TOUR". — La vuelta ciclista a Francia empezó a correrse en el año 1903. Desde entonces hasta la fecha se ha disputado todos los años, menos en 1915, 1916, 1917 y 1918, que no se corrió con motivo de la guerra europea.

Los distintos vencedores de la vuelta ciclista a Francia, han sido los siguientes:

1903.—M. Garín.
1904.—H. Comet.
1905.—L. Trousellier.
1906.—R. Potier.
1907.—Petit Breton.
1908.—Petit Breton.
1909.—F. Faber.
1910.—Lapize.
1911.—Garrigou.
1912.—O. Defraye.
1913.—F. Thys.
191.—F. Thys.
1919.—F. Lambot.
1920.—F. Thys.
1921.—Scieur.
1922.—F. Lambot.
1923.—Henri Pelissier.
1924.—Botecchia.
1925.—Botecchia.
1926.—L. Buysse.
1927.—Nicolás Frantz.
1928.—Nicolás Frantz.
1929.—Dewaele.
1930.—Andre Leducq.
1931.—Antonin Magne.
1932.—Andre Leducq.
1933.—Speicher.
1934.—Antonin Magne.

* * *

LAS PRIMERAS ETAPAS DE LOS PIRINEOS.—Oficialmente se conoce la decisión de Desgrange de alterar las etapas pirenaicas. El año que viene solamente se celebrarán dos. Se suprimirá el descanso en Perpignan, y los corredores irán directamente a Luchon, teniendo que escalar cuatro grandes montañas.

La etapa siguiente terminará en Pau o en Bayona, y en ella habrá otras cuatro montañas. Con ello se logrará que los vencedores de la Vuelta vuelvan a salir, como ocurría antes, de las etapas pirenaicas.

NATACION

EN LOS CAMPEONATOS NACIONALES, CATALUñA VENCE A CASTILLA POR UN SOLO PUNTO

LOS CASTELLANOS SE MOSTRARON DIGNOS RIVALES DE LOS GRANDES «TRITONES» LEVANTINOS

BARCELONA.—Han finalizado los Campeonatos de España de natación. La hegemonía de este deporte detentada por Cataluña, se ha visto en peligro por el magnífico papel realizado por los nadadores castellanos. En la primera jornada, sacaron ventaja los madrileños en la puntuación, y por ello la expectación despertada para la reunión de ayer en la piscina de Montjuich fué grande. Las graderías se llenaron por completo, y la emoción en todas las pruebas fué intensa. Al finalizar, Cataluña sacó un punto de ventaja a Castilla, pero el título de campeón no está decidido, ya ya que falta por celebrarse la carrera de 2.000 metros mar, en la que tienen chance los castellanos Cuñat y Gómez Acebo. De lograr los centrales el triunfo en esta prueba, pasaría a ellos el título de campeón, que siempre han detentado los catalanes.

De todas las maneras, sean vencedores o no, han quedado con su magnífica actuación a la altura de sus excelentes rivales.

Resultados:

400 metros libres.—Primero, Lepage (Cataluña), 5 m. 31 s.; segundo, Cairol (Cataluña), 5 m. 40 s. 8/10; tercero, Valdés (Castilla), 5 m. 45 s. 8/10; cuarto, Cuñat (Castilla), 5 m. 57 s.; quinto, Riera (Baleares), 6 m. 24 s. 8/10; sexto, Moreira (Baleares), 7 m. 13 s. 8/10.

100 metros libres femeninos.—Primera, Carmen Soriano (Cataluña), 1 minuto, 18 s. 6/10; segunda, M. Ros (Cataluña), 1 m. 26 s.

44 metros braza pecho.—Primero, Sapés (Cataluña), 6 m. 32 s. 8/10. Bate el record de España que detentaba el mismo nadador en 6 m. 33 segundos; segundo, Navarro (Cataluña), 6 m. 47 segundos, 8/10; tercero, Gardoqui (Castilla), 6 m. 48 s. 2/10; cuarto, Sanford (Castilla), 7 m. 5 s. 6/10; quinto, Prada (Baleares), 7 m. 25 s. 6/10; sexto, Cabo (Baleares), 7 m. 47 s.

200 metros braza de pecho femeninos.—Primera, Enriqueta Soriano (Cataluña), 3 m. 22 s. 9/10; segunda, G. Guardia (Balear), 4 m. 3 s.; tercera, Albert (Cataluña), 4 m. 12 s. 8/10.

100 metros espalda.—Primero. C. Mean (Baleares), 1 m. 21 s.; segundo, Piernavieja (Castilla), 1 m. 23 s. 4/10. Bate el record de Castilla que detentaba en 1 m 23 s. 8/10; tercero, Riera (Baleares), 1 m. 23 s. 9/10; cuarto, Martí (Cataluña), 1 m. 24 s. 8/10; quinto, Granado (Cataluña), 1 m. 27 s. 8/10; sexto, Paniagua (Castilla), 1 m. 30 segundos, 8/10.

Relevos 4 por 100 femeninos.—Primero, Cataluña (Borré, Ros, Depage, C. Soriano), 5 m. 42 s. 1/10.

Saltos trampolín femenino.—Primero, M. Hondedeu (Cataluña).

Saltos palanca.—Primero, Pitarch (Castilla); segundo, Ponce de León (Castilla; tercero, Artal (Valencia).

800 metros relevo, 4 por 200.—Primero, Cataluña (Carullañ, Cairol, Olmo, Lepage), 10 m. 34 s.; segundo, Castilla (Agosti, Flores, Gómez Acebo, Valdés), 10 m. 37 s. 6/10; tercero, Baleares (Cervera, Mann, Prada, Riera), 12 minutos, 21 s. 6/10.

El equipo valenciano se retiró.

Clasificación:

Primero. Cataluña, 146 puntos.
Segundo. Castilla, 145.
Tercero. Baleares, 50.
Cuarto. Valencia, 16.
Quinto. Andalucía, 1.

ALPINISMO

EL CLUB ALPINO TAJAHIERRO PREPARA UN CONCURSO DE FOTOGRAFIAS

Con objeto de despertar entre los montañeses la afición a la montaña y al alpinismo, que tan grande porvenir tiene en esta provincia, el C. A. T. ha organizado un concurso de fotografías de montaña, que tendrá lugar durante la primera quincena de septiembre.

A este concurso podrán acudir tanto los socios del C. A. T. como los que no lo sean, y estará dotado de importantes premios, entre los que figuran:

1.° Copa de la Sociedad C. A. T. y 100 pesetas.
2.° Copa Fernando Bustamante.
3.° Copa del C. A. T.

Las condiciones para este concurso son:

1.ª Las fotografías tendrán que ser de montaña o de asuntos relacionados con el alpinismo.

2.ª El tamaño mínimo que se exige es el de tarjeta postal.

3.ª Toda fotografía, para poder concursar, tendrá que enviarse al presidente del Jurado de admisión: don Justo Colongues, paseo de Menéndez Pelayo, 105, antes del día del cierre para la admisión de las mismas, que será el día 28 de agosto, y deberá ir acompañada de un sobre cerrado, dentro del cual irá el nombre del autor, y en la parte de fuera el lema para distinguirla.

* * *

Por conducto autorizado sabemos que este concurso se verá muy concurrido, anunciándose envíos de «Peñalaros» y de otros Clubs, que darán realce al primer concurso de fotografías de montaña del C. A. T.

* * *

Dentro de pocos días y organizado también por el C. A. T., tendrá lugar la primera prueba oficial de marcah por montaña en patrullas, para disputarse el trofeo «José Antonio Mazarrasa». Esta prueba, llamada «Copa de las Cumbres», es durísima, puesto que el itinerario que ahora busca la Comisión organizadora será probablemente del río Besaya al Nansa, teniendo que atravesar los concursantes dos macizos de montañas pque separan las tres cuencas de los ríos Besaya, Saja y Nansa.

Ya informaremos otro día sobre este concurso.

EN VALENCIA

VALENCIA.—Sobre un recorrido de 158 kilómetros, desde Alcoy a Valencia, se disputó la segunda etapa del tercer gran premio titulado Valencia-Alcoy-Valencia.

Tomaron la salida 46 corredores, terminando la prueba 34, contándose entre los retirados los ases Cardona y Pou.

Clasificación:

Primero. Escuriet, 4 h. 44 m.
Segundo. Molina 4 h. 44 m. 3/5.
Tercero, Capella; cuarto, Nicolau; Vía, M. López, Estévez, Aviño, Fernando, Marco, Chacer, Valero, M. Soler, Salón, Bautista, J. García, A. García, M. Antonio, Arrufat, Tomás, Navarro, Sánchez Algobia, etc.

La clasificación general después de esta segunda etapa queda así:

Primero. Escuriet, 9 h. 24 m. 3 s.
Segundo. Molina, 9 h. 24 m. 3 s. 4/5.
Tercero. Estévez, 9 h. 43 m. 3 s.
Cuarto. Chacer, 9 h. 44 m. 1 s.

(Continúa en la página siguiente.)

FUTBOL

EL COLINDRES F. C., CAMPEON DE CANTABRIA DE TERCERA ORDINARIA, Y RAYO-SUIZO, FINALISTAS DEL TROFEO PACO GONZALEZ

TERCERA ORDINARIA.—La final en los Arenales.

El pasado domingo se jugó en los terrenos del Eclipse el encuentro final del campeonato de tercera categoría ordinaria, enfrentándose los equipos Colindres F. C., de Colindres, y Minerva Sport, de Hinojedo, que a las órdenes del auxiliar Aurora se alinearon así:

Minerva Sport: Nicanor Gómez; Eduardo Fernández, José Hernández; Virgilio Crespo, Santiago Conde, Nicanor Carral; Macrino García, Emilio López, Augusto Mesones, Serafín Salces y Julio Conde.

Colindres F. C.: José Asensio; Oruña, Faustino Palacios; Alberto Fernández, Eusebio Trueba, Manuel Quintana; Federico Alonso, Matías Sánczeh, Tomás Ortiz, Enrique Setién y Juan Ayestarán.

Escoge el Minerva a favor de viento y empieza el encuentro muy movido y nivelado, si bien los de Hinojedo dominaron más por el viento. También se lució la línea delantera minervista, que ligó muchho y bien, contrastando este buen juego con el entusiasmo y coraje de los colindreses, que a la vez ponen mayor rapidez en el juego. Y termina el primer tiempo con empate a cero.

El segundo es de características semejantes al anterior, lanzándose el Colindres con entusiasmo en pos del triunfo. No obstante esto, fué el Minerva el que marcó primero y seguidamente empató el Colindres, terminando con uno a uno el tiempo reglamentario, en vista de lo cual se prorroga el tiempo.

Durante la prórroga se observa cansancio en las filas minervistas y el coraje del primer momento en los colindreses, logrando éstos el tanto del triunfo durante la primera parte de la prórroga.

Y con este triunfo termina el equipo de Colindres su brillante jornada de debutante en la F. R. C. F. Nuestra felicitación.

Aurora, muy bien.—X.

TROFEO PACO GONZALEZ.—El Rayo finalista al vencer al Tetuán por 5 a 1.

El domingo se jugó en Miramar el anunciado partido de semifinal de este torneo. El empate habido el día 25 entre estos mismos equipos, hizo que Miramar se viera muy concurrido. En los primeros quince minutos fué eliminado el Tetuán, ya que el Rayo fué quien desbordó a la defensa Moro, Arana, que en calidad de suplentes ocupaban el puesto de Ayala y el "Chatillo".

Tres tantos seguidos marcó Ricardo, quien estuvo afortunado en los remates y que aprovechó el desconcierto del Tetuán. Este, con cinco suplentes, no hizo más que defenderse como pudo. El Rayo, todo compenetración se hizo dueño del terreno, y marcó 5 tantos como pudieron ser cincuenta.

Por el contrario, el Tetuán, se desmoralizó, pero a pesar del tanteo tuvo su cuarto de hora, en el que llegó a embotellar al equipo de Miranda.

No hubo rematadores y sólo Villanueva consiguió, en los últimos momentos, el goal del honor, y Carlos, extremo derecha del Rayo, el quinto y último goal. No respondió el encuentro a la expectación del "respetable", que salió defraudado al ver diezmado al equipo dee Puertichico. Otra vez será, tetuanistas.

El Comité en el buen deseo de premiar la actuación de los semifinalistas Depotivo Vista Alegre y Tetuán, trata de crear un nuevo trofeo, que se disputarán antes del encuentro final.

Ahora hasta el próximo domingo, en que veremos en otra final al Rayo-Suizo, equipo éste que recientemente conquistó sobre el Rayo el título de campeón de la C. de Cantabria.

¿Reeptirná la hazaña los chicos de Ferino?—**Hel.**

* * *

NOTA DEL COMITE.—Se ruega a los delegados de los Clubs Rayo, brará hoy, martes, a las siete de la tarde, en el domicilio de la Atlética, Bailén, 4, primero, para tratar asuntos relacionados con la final del día 5.—**El Comité.**

EL BURGOS VENCE POR UNO A CERO AL PALENCIA

BURGOS.—En el campo de Laserna, con mucho público, se ha celebrado un encuentro amistoso entre los equipos del Burgos y el Palencia. El primero dominó intensamente, pero el trío defefnsivo adversario se comportó magníficamente y sólo dejó que se marcara un goal en su meta, producto de una soberbia jugada de la delantera del Burgos y que fué finalizada con un chut fantástico de cabeza de Rebedo. Para el próximo domingo se anuncia un match con el Acero de Bilbao y para el siguiente otro con el Deportivo Alavés que presentará su equipo con los nuevos elementos de que dispone para la próxima temporada.

EL ADMIRA SE CLASIFICA PARA LA FINAL AUSTRIACA

VIENA.—El Admira ha quedado clasificado para la final de la Copa de Europa, que se disputará el próximo domingo entre éél y el Bolonia. El Admira jugó el sábado con el Juventus y le batió por 3 goles a 1, aunque los italianos dominaron.

El partido de vuelta se jugó al día siguiente en Roma y el triunfo fué favorable al Juventus por 2 goles a uno.

EEn la segunda parte, como el público viera que no se mejoraba el tante y que el Juventus no se iba a clasificar, hubo incidentes reclamando penaltys, e invadió el público las pistas.

CONVOCATORIAS Y AVISOS.—Notas oficiales de los Clubs

TOLOSA SPORT.—Esta noche, a las ocho, celebrará asamblea extraordinaria esta Sociedad, en su domicilio social sito (Bar La Bombilla), con el siguiente orden del día:

Renovación de cargos, estado actual de la Sociedad; ruegos, preguntas y proposiciones y Memoria.

Por lo cual ruega a los señores socios acudan con puntualidad y en el mayor número posible, pues son los asuntos a tratar de suma importancia.—**El secrtario.**

BOLOS

EN EL INTERESANTE CERTAMEN DE CABEZON, «EL ZURDO» LLEVA VENTAJA A MALLAVIA, PERO TODAVIA NO PUEDE PRONOSTICARSE EL FINAL

EN LA FERIA DE MUESTRAS

Conforme ha venido anunciándose en días anteriores, en los de ayer lunes y anteañer domingo tuvieron lugar los encuentros para clasificación individual, de los jugadores cuyos nombres dimos a la publicidad oportunamente.

En lo que se refiere al día de ayer, y por causa de la tormenta que descargó, hubo de suspenderse la partida anunciada, de segunda categoría, correspondiente a los señores don Jesús Somonte y don Antonio Fernández, este último de Queveda y el primero de Santander. Estos señores jugarán el próximo domingo, a primera hora.

Con objeto de que los jugadores tengan conocimiento de la fecha en que han de actuar, damos a la publicidad la siguiente relación:

En primera categoría. — Miércoles: Don Fernando Gutiérrez, de Torrelavega; don Telesforo Mallavia, de Torrelavega; don Martín Güemes, de Santibáñez de Carriedo, y don Darío Gutiérrez, de Puente San Miguel.

En segunda categoría. — Miércoles: Don Manuel Morales, de Santander; don Vidal Terán, de Santander; don Lino Galdos, de Monte, y don Joaquín Jiménez, de Nueva Montaña.

En primera categoría.—Jueves: Don Mario Gutiérrez, de Puente San Miguel; don Martín Cuevas, de Queveda; don Manuel Gándara, de Torrelavega, y don Serafín Presmanes, de Santander.

En segunda categoría.—Jueves: Don Ricardo Hontañón, de Elechas; don Segundo Liaño, de Liaño; don Manuel Alba, de Santander, y don Luis Concha, de Renedo.

Viernes, día 3, comienzo del campeonato de infantiles.—Competición de la partida compuesta por los hermanos Marcos y Manuel Maza, de Villanueva de Villaescusa, contra la partida de Jesús Terán y Lorenzo Turienzo, de Santander. En segunda categoría: Don Federico Castanedo, de Rubayo; don Eulogio Diego, de Santander; don Restituto Raba, de Elechas, y don Federico Muñoz, de Monte. Y en primera categoría, los señores don Enrique Fernández, de Queveda, y don Antonio Gómez, de Santillana.

Se recuerda que en la tarde de hoy corresponde jugar en primera categoría a don Restituto Imaz, don Angel Maza, don Calixto Arce y don Isidro Maza. Y en segunda categoría, don José Vega, don Juan Manuel Pacheco, don Francisco San Miguel y don Aureliano Collantes.

Mañana publicaremos las partidas que han de actuar en sucesivos días.

EN CABEZON DE LA SAL

Ante una gran concurrencia de espectadores se realizó la segunda jornada del interesante certamen Zurdo-Mallavia.

Nuevamente volvieron a encontrarse dos circunstancias que dieron el triunfo a Rogelio González: por una parte, una suerte desfavorable que perjudicó a Mallavia en algunas jugadas excelentes, malográndosele algunos emboques merecdios en momentos decisivos; y por otra parte, la precisión y oportunidad de "el Zurdo", embocando en dos ocasiones oportunas, además de jugar mejor en general.

"El Zurdo" ganó los dos concursos, un chico del primer partido y los tres últimos chicos del segundo partido. Mallavia ganó los tres chicos del primer partido y los dos primeros chicos del segundo, con el resultado de 8 puntos contra 5 a favor de "el Zurdo".

El estado del certamen, por lo tanto, es de 16 puntos contra 9 a favor de Rogelio González; pero precisamente la organización del certamen permite todavía asegurar rotundamente la victoria de "el Zurdo", aunque lleva una ventaja importantísima. Si el certamen hubiese sido a cuatro encuentros con puntuación ordinaria, ya "el Zurdo", habiendo ganado dos encuentros, no podía perder, cosa que todavía puede ocurrirle aunque gane una vez más. Tengamos fe en que Mallavia, reaccionando enérgicamente, mantenga hasta el fin el interés de este original desafío.

Intentó "el Zurdo" realizar su famosa exhibición derribando los diez bolos con diez estácazos, pero, como lo manifestó al empezar, resultó infructuoso su propósito por no estar en condiciones de pulso. Mallavia salió al quite, realizando la jugada con once bolas casi a la perfección, llevándose los aplausos que para "el Zurdo" se reservaban. ¡Grande es este admirable jugador y no dudamos que para las próximas jornadas de este certamen nos reserve sus emocionantes actuaciones!—X.

EN QUIJAS

El pasado domingo y en la bolera de los Hijos de Valeriano Fernández, tuvo lugar la competición de la copa entre los jugadores que tenían opción a ella y en la que salió vencedor el joven Arsenio Ruiz, que hizo 133 bolos. Siguiéndole luego los otros tres jugadores por el siguiente orden: Fernando Gutiérrez con 106 bolos; don Darío Gutiérrez con 99, y Ricardo Bolla con 97.

* * *

Ese mismo día dió comienzo el concurso en la bolera de Fidel Montes, en el barrio de Vinueva, de cuyo resultado informaremos detalladamente.—C.

EN MAZCUERRAS

El próximo domingo, día 5 de agosto, y como inauguración de la bolera infantil, recientemente construída, se celebrará en dicha bolera un interesante concurso de bolos, en el que las partidas compuestas de dos jugadores cuya edad no exceda de trece años, se disputarán tres premios en metálico y una copa, que disputarán los ocho jugadores que más bolos derriben y que ha sido donada por un afamado jugador de este pueblo.

Los tiros serán 9 y 10 metros y las rayas a 0,80 m. por encima de la caja y al medio.

José Luis Zamanillo

ABOGADO

Reanuda su consulta: de 10 a 1. Paseo de Pereda, 26; teléfono 2634.

CICLISMO

EN PAMPLONA

PAMPLONA.—Sobre el trayecto Pamplona Huga de Guipúzcoa, por Lecumberri y regreso se celebró el Campeonato de Navarra de ciclismo.

Unicamente participaron ciclistas de la provincia. Había solicitado su inscripción el campeón castellano Vicente Carretero, pero su petición fué desestimada, y por tanto no se alineó.

Tomaron parte 24 corredores. La carrera fué durísima e interesante. Se adjudicó el título de campeón, con ligera ventaja sobre su inmediato seguidor, Cantiarena.

Clasificación:

1. Cantiarena, 3 h. 23 m. 06 s. en los 100 kilómetros.
2. Isabal, 3 h. 24 m. 42 s.
3. Calvez, 3 h. 26 m. 49 s.
4. Canarias, 3 h. 30 m. 07 s.
5. Tellería, 3 h. 31 m. 14 s.
6. Cuartegui, 3 h. 32 m. 00 s.
7. Guindamos, 3 h. 38 m. 28 s.
8. Cincunegui, 3 h. 41 m. 33 3. Hasta 16 clasificados.

EN HUESCA

HUESCA.—Con excelente organización y muchos participantes se ha disputado la importante prueba ciclista Huesca Torma Huesca que comprendía un recorrido de 65 kilómetros. La prueba fué muy disputado y finalizó con la victoria de Pablo García que invirtió en el recorrido 2 horas tres cuartos.

EN LA CORUÑA

LA CORUÑA.—Se ha celebrado una carrera en la que intervinieron varios corredores destacados de Galicia.

Se dió la salida de Santiago a las 11.20, llegando el primero, el corredor Ribadulla.

CORRIDAS DE NOVILLOS

HABRA QUE IR PENSANDO EN TOREAR COMO LAS MUJERES

EL DOMINGO, EN SANTANDER

Llamamos la atención a la sufrida clase de matadores de reses bravas. Luego que no se nos venga con lamentaciones. Las mujeres amenazan con hacerse dueñas de los anillos de las plazas de toros, y cuando las mujeres disponen de los anillos, no hay quien pueda impedir que hagan su santísima voluntad. Y si no, que lo digan los casados.

Y de ahí nuestro toque de atención. Mientras esto de que una chica se pusiese delante de un novillo no pasaba de ser un bello motivo para tirar unas fotografías, no había por qué sentir ninguna inquietud. Pero cuando una chica se pone delante de un novillo y lo torea muy cerquita y muy bien, las cosas ofrecen ya perspectivas graves. Y si a esta chica que es Juanita Cruz le sueltan como el domingo en nuestra plaza un novillo manso, huído y difícil, y puede con él, y no le pierde la cara —aunque le haya tirado gañafones y hasta volteado, y encima le mata con esa facilidad que requiere la eliminación de un "burro mal intencionao" de esta clase, entonces ¡oh, sufridos miembros de la clase de matadores de reses bravas!... entonces hay que ir leyendo un poco a don Miguel Doaso por si es preciso emplearse en la intensificación de cultivos.

En Juanita Cruz, tan brava y tan torera, se personifica ese terrible peligro de paro forzoso para la torería masculina, que nosotros creemos advertir. Antes de ella ha habido mujeres que torearon como mujeres: sin arrestos, amaneradas, "sin mirarse al espejo", y valga el término de expresión; después de ella, habrá que torear como ella misma, con valor de hombre valeroso y concepciones de torero varonil, pero sellando toda la actuación con una gracia entonada y jugosa, naturalísima en un exquisito espíritu femenino.

Juanita Cruz abre una época de la tauromaquia: la época de la mujer matadora de toros. ¿Que no es bueno para la fiesta nacional? Lo que quieran los técnicos. El hecho cierto es que la innovación se produce, y que en élla es donde va a estar el punto básico, el argumento mejor para la eliminación de los toreros varones que no toreen ni se arrimen por lo menos como los toreros del sexo contrario.

Las mujeres, repetimos, amenazan con sentar sus reales en los ruedos taurinos. La popularidad de Juanita Cruz hace de día en día su obra de proselitismo. Ya hasta hay chicas espontáneas, que se arrojan del tendido al anillo con su muletilla escondida, para dar unos pases y conquistar la notoriedad a costa de un probable revolcón y de una segura quincena. En Zaragoza se ha dado el primer caso.

¡Atención, volvemos a decir, toreros varones! Vuestro porvenir está seriamente amenazado. No vengais luego con gestos de angustia.

Hay que hacerse fuertes, sentirse hombres... y torear como las mujeres.

* * *

Y a todo esto no hemos dicho lo que "veníamos" a decir de la novillada del domingo.

Pues, nada. Que a Juanita Cruz le salieron dos becerrotes mansos—el primero, un aprendiz de buey "pregonao" que estaba ya muy adelantado en el oficio—y que la mujercita les despachó con decisión y maneras. Al segundo, que se dejó un poquitín torear con el capote, le tomó la moza por verónicas, y recogió y mandó con soltura de brazos de artista hecha y derecha.

Juanita escuchó muchos aplausos sobre todo por su incuestionable valentía en el becerrote dificultoso. Después lidiaron otros cuatro novillos el "Niño de la Granja" y Teodoro Bosque.

El "Niño de la Granja" pertenece a la escuela de los estoicos, de que Garza es el maestro interino. Se pasó la tarde haciendo de poste honorario y dando chicuelinas. Todo con valor de inconsciencia; pero con valor al fin, que el público jaleó largamente. En su primero pinchó más de la cuenta; pero en el otro estuvo el hombre más acertado con el acero. Cortó una oreja.

De Teodoro Bosque habíamos oído decir que tenía condiciones para torero. Y no nos extrañó, porque parecía natural que siendo Bosque tuviera "madera".

Pero en honor de la verdad hay que decir que el muchacho no mostró más que decisión. Unicamente en las verónicas con que saludó a su segundo becerro—en aquel memorable momento en que los dos espadas rivalizaron en querer torear y en decirse cosas, con tendencia a madrigal, en voz baja,—apuntó algo de arte al pasarse el novillo por delante en un lance muy templado por la derecha. Con la muleta... Bueno, digamos como resumen que Teodoro no se asusta, pero que necesita entrenarse fondo para presentarse ante públicos de alguna importancia.

Y hasta el día 5, señores, que viene Don Ignacio a ponernos de pie en los tendidos.—P. C.

EN MADRID

MADRID.—Poca entrada. Seis novillos de Torre Abad.

Barral, regular en el único que mató. Al entrar a matar fué volteado y pasó a la enfermería.

Garza, regular y muy bien. (Oreja.)

"El Soldado", superior (Oreja) y regular.

EN TETUAN

MADRID.—Se lidiaron, con mala entrada, reses de Mariano Bautista, que resultaron mansas. El segundo ilidiable.

Contreras estuvo bien con el capote. Hizo una faena voluntariosa, mató bien, fué ovacionado y dió la vuelta al ruedo. En el segundo se lució con el capote realizando una faena valiente, para un pinchazo y una estocada. (Ovación y vuelta.)

Pedro Mejías tuvo una tarde voluntariosa sin lograr gran lucimiento.

Luca de Tena, en el primero mal. Escuchó un aviso. En el segundo, regular.

EN TUDELA

TUDELA.—Novillos de Ernesto Blanco, bravos y nobles.

Palomino muy valiente en su primero; regular matando. En su segundo, veroniqueó admirablemente; puso tres pares de banderillas al cambio que entusiasmaron al público. Con la muleta realizó una gran faena que fué ovacionada, tocando la música en su honor. Mató de una estocada, concediéndosele dos orejas y el rabo.

"Madrileñito" veroniqueó, entusiasmando al público. Realizó dos faenas con la mano izquierda entre constantes ovaciones, tocando la música en su honor. Cortó cuatro orejas y dos rabos, y salió en hombros como también Palomino.

Mariano García superior con el capote, matando de una estocada. (Ovación.)

A su segundo le hizo una gran faena y mató de una estocada, siendo ovacionado y concediéndosele una oreja.

EN SANTA MARTA

SANTA MARTA.—Galaches, buenos

Ritoret, único matador, tuvo una gran tarde. Cortó las orejas y el rabo en dos de los toros. En los otros dos estuvo bien.

EN EL PUERTO DE SANTA MARIA

PUERTO DE SANTA MARIA.—Novillos de Ramón Mora, mansos. Dos fueron fogueados.

Robujina, muy valiente en los dos. Fué ovacionado con el capote y con la muleta. En el primero dió la vuelta, con petición de oreja. En el segundo fué ovacionado.

Venturita logró la oreja en sus dos toros.

El Niño del Matadero estuvo bien.

EN FUENTE DEL MAESTRE

FUENTE DEL MAESTR.—Marzal, buenos. Niño de Puerto Real, mal en sus dos novillos.

José Cordá toreó a su primero regular con el capote; faena vulgar para dos pinchazos y una estocada. En su segundo estuvo superior.

EN LA LINEA

LA LINEA.—Ganado de Mora Figueroa, regular.

Niño de la Estella bien en su primero y superior en el segundo.

Solórzano, regular en sus dos novillos.

Torerito de Triana no pasó de regular en los dos que le correspondieron.

CORRIDAS DE TOROS

MARCIAL LALANDA OBTUVO UN GRAN EXITO EN BARCELONA

EN VALENCIA.—COGIDA DE TORRES

VALENCIA.—Con un lleno imponente se celebró la quinta corrida de la feria. Se lidiaron toros de Santa Coloma, grandes y bien presentados: los tres primeros, buenos, dieron excelente juego; los tres últimos, mansos y difíciles.

Vicente Barrera, en el primero, estuvo superior veroniqueando y admirablemente en quites. Gran faena con pases de todas las marcas. Logró cortar las dos orejas y el rabo.

Durante la lidia del segundo toro resultó cogido Enrique Torres, con una herida en el bajo vientre, que fué calificada de grave.

Barrera, en sustitución de Torres, capoteó admirablemente al Santa Coloma e hizo una faena que entusiasmó. Mató de una estocada y un descabello. También cortó las dos orejas y el rabo.

En el quinto de la tarde, un toro muy difícil, toreó con valentía. Hizo una faena de dominio y mató bien. Fué ovacionado.

Domingo Ortega, bien con el capote en su primero. Buena faena, y matando se lució. También cortó las dos orejas y el rabo.

En el segundo no se lució con el capote, y con la muleta estuvo regular. Dos pinchazos y una estocada.

En el sexto tampoco logró torear con el capote. Muletazos vulgares para varios pinchazos. Pitos.

EN BARCELONA

BARCELONA.—Con un lleno completo actuaron las cuadrillas de Belmonte, Lalanda y Armillita Chico.

Belmonte estuvo valiente en sus dos toros, toreando, especialmente al segundo, estupendamente con el capote. Fué muy aplaudido.

Marcial Lalanda logró un completo éxito. A su primero lo toreó superiormente por verónicas. Escuchó tres enormes ovaciones por otros tantos pares de banderillas, y en la faena de muleta sonó la música en su honor, por el arte y el valor que puso en ella. Mató de una estocada y se le concedieron las dos orejas, el rabo y una pata. En el segundo, regular.

Armillita Chico estuvo lucido con el capote en los dos. Al primero le clavó tres pares de banderillas y fué ovacionado. Con la muleta y matando, regular. En el último logró una faena enorme, escuchó la música, mató de una estocada, fué ovacionado y logró una oreja.

EN FRANCIA

VIVENT.—Novillos de Perogordo, buenos.

Antoñete Iglesias fué cogido en su primero, sufriendo una grave cornada.

Félix Almagro, que mató tres, estuvo valiente, cortando orejas.

Paco Bornal no pasó de regular.

Vidrios planos de todas clases colocación de los mismos

— RAMON D. TEJEIRO —

Carbajal, 4. Teléfono 2044.—Santander.

ATLETISMO

ANTE LOS XVII CAMPEONATOS DE ESPAÑA EN TOLOSA. LA PROBABLE REPRESENTACION DE LA F. A. M.

La Federación Atlética Montañesa, está en estudio para ver la forma re desplazar al equipo representativo de Cantabria, que en los terrenos de Berazubi (Tolosa) se celebrarán los Campeonatos de España de Atletismo.

Es deseo del Comité Atlético Montañés de desplazar un conjunto a base de atletas torrelaveguenses y santanderinos, que representa a los clubs filiales del Club Deportivo y Unión Montañesa.

Los atletas que caso de acudir, formarán la citada selección, serán:

Juanco, San Juan, Van den Eyder, Lombilla, Merino y Sanz, del Club Deportivo Torrelavega.

Por la Unión Montañesa: Galán, Grützmann, Corres, Mier, Pérez y Gómez.

Así como Blanchard, Pombo, Aguiar, Puente y Van den Eyder II, que parecen dispuesto a desplazarse.

Para ello el próximo miércoles, se reunirá el Comité de la F. A. M., y con los delegados de los clubs interesados, determinarán si es posible un desplazamiento, ya que a pesar de reunir un equipo modesto, si la cuestión económica se resuelve por ambas partes, será fácil que Cantabria, acuda a estos Campeonatos nacionales.

Los días señalados para estos campeonatos son el 4 y 5 de agosto.

AUTOMOVILISMO

EL CORREDOR DREIFUS GANA EL PREMIO DE BELGICA

BRUSELAS.—Sobre el circuito de Espá, se ha disputado el Gran Premio de Bélgica.

Los resultados de esta importante prueba fueron éstos:

1. Dreifus, en cuatro horas, quince minutos. Sobre Bugatti.
2. Brivo, sobre Bugatti.
3. Benua, sobre Bugatti.

El corredor Chiron, abandonó la carrera. Los alemanes no se presentaron a la competición.

El circuito constaba de 596 kilómetros.

Enfermedades de la piel y venéreas
CONSULTA
Dr. L. CUESTA, de Madrid
Especialista del Estado, por oposición
Méndez Núñez, 17, 1.°
Desde 1.° de julio
Horas: de 11 a 12 Tardes previo número

EN LAS CIUDADES Y VILLAS DE CANTABRIA

VALLE DE PIELAGOS

PUENTE ARCE

La festividad de Santa Ana

Sin ocurrir el menor incidente des-
dable, lo que da muestra del gra-
de cultura que se posee en estos
blos, se celebró la festividad de
ta Ana, que por cierto superó es-
año a los anteriores, tanto en la
ncurrencia de forasteros como en
che de buen humor y alegría.
La mañana estuvo dedicada a la
a religiosa. El templo, primoro-
nte adornado, se llenó de fieles
diez de la mañana, en que dió
enzo el santo rosario y el ejer-
último de la novena. A conti-
ión se celebró la misa solemne,
e oficiaron de preste don Emi-
Fernández, párroco de Monte; don
rico Serna, de Oruña, ejerció de
ono, y de subdiácono don Julián
de Arce, siendo cantada por un
roso grupo de jóvenes y distin-
as señoritas de la localidad, quie-
usieron gran interés en su eje-
ión, consiguiendo plenamente su
seo.
sagrada cátedra fué ocupada
el doctor don Federico Rasilla,
esor del Seminario de Corbán,
n tuvo pendiente de su cálida
ra al auditorio por espacio de
esta minutos.
final se cantó por todos lo sal-
pular.
la tarde, en un campo inme-
al santuario, desde el que se
as un delicioso panorama, se ce-
la tradicional romería, que es-
animadísima, durando hasta las
hora en que tuvo que retirar
personal por haber extendido
nto negro la noche.
verbena se celebró en el barrio
Velo, estando animadísima, al

igual que la romería, y finalizó a las dos de la madrugada del viernes.

El baile estuvo amenizado por un «jazz» y el clásico organillo.

DE SOCIEDAD

Desde Ranera y Polanco llegaron a ésta, al objeto de pasar las fiestas de Santa Ana y San Pantaleón en unión de sus familiares, las simpáticas señoritas Pilar Gómez Riva y Rafaela Rumoroso.

* * *

Con el mismo fin vino de Santander la bellísima señorita L. Fernández.

* * *

De Carandía don Miguel Cuarta González.

* * *

También vinieron desde Oruña a simpática señorita Juanita Pereda Torre y su hermano político don Antonio Real Campo.

RESTABLECIDO

Se encuentra completamente restablecido de la enfermedad que le aquejaba el industrial de este pueblo don Emilio Castillo, particular amigo nuestro.

Nos alegramos.—**Jagr.**

RENEDO

DE SOCIEDAD

Contamos entre nosotros al simpático y estudioso jóven Jesús Sáinz y Sáinz-Pardo, quien después de brillantes notas en su carrera, que cursa en Madrid, viene a pasar las vacaciones al lado de su familia, a quien deseamos una grata estancia.

PETICION DE MANO

Por don Francisco Morante y señora (hermanos del novio) ha sido pedido a la distinguida familia Villar-Pacheco, la mano de su encantadora hija Cuca, para el distinguido jóven abogado en Madrid don Rafael Bances, cruzándose entre los novios valiosos regalos y fijando su boda en próxima fecha. Nuestra enhorabuena.—*C.*

...ntos Impresos de todas clases
...EDITORIAL MONTAÑESA —
Marcos Linazasoro, 19.

«LA VOZ DE CANTABRIA» EN SEVILLA

UNA BODA RUMBOSA

...la capilla del Valle, en la Palma
...condado (Huelva), se ha celebra-
...re días el matrimonial enlace del
...rial mayorista de Sevilla, estima-
...sano nuestro don Pascual Nieto
...bellísima señorita Teresita Va-
...

...a boda asistieron la juventud de
...a de Castilla y León (en donde
...ente se reunen los montañeses)
...número de amigos del contra-
...y cuales salieron de Sevilla en
...gníficos autocars.
...remonia constituyó un aconte-
...n memorable, por la alegría y
...mo que se derrochó. En primer
...n la iglesia se reunieron los no-
...invitados en gran número. El
...estaba engalanado con primor
...te la misa no cesó de tocar el
... Fueron padrinos doña Aurora
... y don Calixto Nieto, firmando
... don Lorenzo y don Justo Mar-
...

...minada la ceremonia religiosa los
... invitados pasaron a la casa de
...dres de la desposada en donde se
...rió un espléndido banquete. An-
... había hecho irrupción en la bo-
... de don Pascual Nieto, y allí se hi-
... salutación a los ricos caldos de la
...

...qués del banquete que, como de-
... fué excelente y abundante, se
...n "miajita" de baile que fué ame-
... por una notable orquesta y que
...ó hasta la madrugada. Hubo, co-
... podía por menos, su ración de
... "jondo" a cargo de la bellísima
...ta Rosaura Martín y Martín y
...stro José Montada. Ambos reci-
... copiosas salvas de aplausos por-
...mbos a dos son dos destacados
...tas de fama reconocida.
... ramillete de preciosas muchachas
...ron a la boda y con gracejo sin
... animaron el ambiente de por sí
...ado y alegre. Los nombres de
...las beldades son los siguientes:
...sa Martín Nieto, sus primitas
...nza y Aracelita Martín, Araceli-
...ta Cobo, Elisa Conde, Trinidad Alfaro, Eduardita Alfaro, Custodia Martín, Isabelita Ligero, Conchita Madrid, Isabelita Pérez, Juana Delgado, María Pinto, Rosarín Gil, Aurorita Nieto, Luisita Aguilera, Matilde Medrano, Lolita García, Carmina Gutiérrez, Juliana Gutiérrez Consuelito Rodríguez, Paquita Rodríguez, Librada Nieto, Consuelito Nieto, Jacobita Barrios, y otras cuyos nombres sentimos no recordar en este momento.

Entre el sexo fuerte recordamos a Rafael Fernández, Tomás Soler, Ricardo Julián, Víctor Escajedo, Andrés Ventura, Fernando Guzmán, Cándido Montaña, Nicanor Ramos, José Montada, Juan Hernández, Enrique Iglesias, Pablo Barrios, Sebastián Hernández, Zacarías Mateo, Elías Barrios, Manuel Martín, Fernando Sinbayo, Antonio Ternerito, Fernando Ordóñez, José Gracia, Pedro Ordóñez, David Cordón, Mariano Huertas, Felipe, Justo y Lorenzo Martín y algunos más.

Terminada la fiesta, el nuevo matrimonio salió en automóvil con objeto de recorrer diversas poblaciones del Norte de España. Feliz e interminable luna de miel les deseamos de todo corazón.

FUTBOLERIAS

El corresponsal de LA VOZ DE CANTABRIA en Sevilla no puede menos de hacerse eco de lo que por ahí se habla de nuestro equipo Sevilla F. C., cuya buenísima actuación en esta temporada ha sido tan admirada por todo deportista entendido e imparcial. Dado el valioso once que integra el veterano y valiente equipo local, sería un gran acierto para sus organizadores si acoplasen a él en la próxima combinación a los internacionales Elizaguirre, Campanal y Fede. Estúdienlo y vean que de eso se habla mucho por aquí. Nosotros se lo trasladamos al Sevilla F. C. por si merece la pena ocuparse de estos chismorreos de fútbol.—**Joaquín.**

...OLACIONES

ROBO EN UNA IGLESIA

...r el párroco de la iglesia de la
... don Vicente Gómez, a decir la
... el día de Santiago, patrón de Sal-
...as encontró con que había sido
...todo lo que algo valía de refe-
...iglesia.
...a poder celebrar tuvo necesidad de
... a Santa Eulalia y llevar de aquella
... los ornamentos necesarios. Se
...a quienes fueran los ladrones.

NUEVOS SACERDOTES

...e unos días tomaron posesión de
...rroquias de Uznayo, don Aniano
...rilla, y de San Mamés y Belmonte,
...Germán Ruiz Roldán.

BODA

...ntro de breves días contraerán ma-
...ólo los jóvenes de Uznayo, Vicen-
...ínez y Julián Morante.

DE VERANO

...está en pleno verano, la cosecha de
... es muy escasa.—*Corresponsal.*

APUNTES DE SANTOÑA

BERRIA, LA PLAYA DE LOS VERANEANTES

Entre las provincias españolas que poseen playas, Santander tiene el privilegio de ser la provincia que posee las más amplias, las más pulcras y las mejores, para decirlo todo de una vez. Quizás, al hacer esta manifestación, se nos moteje de tener un desmedido amor al terruño; pero me defenderé diciendo que no es sólo opinión mía. La he escuchado millares de veces de labios de cuantos han visitado las hermosas playas con que cuenta Santander en la población y en su provincia.

Y entre las playas de nuestra provincia, no cabe duda que es ésta de Berria la preferida por los veraneantes que ansian unos días de reposo y vida apacible después de haber pasado el resto del año entregados de lleno al tráfico comercial de las grandes urbes. De esta playa magnífica, que tiene una extensión de casi tres kilómetros, hacen cumplidos elogios cuantos la conocen. Playa al mar abierto, de saludable oleaje, no ofrece ningún peligro al bañista; su declive es regular y sin ningún falso fondo; es completamente limpia, sin piedras ni conchas que molesten y su arena es finísima; su amplitud ofrece al bañista comodidades sin cuento y su panorama es encantador.

En estos últimos días, precisamente, hemos oído al comandante Franco—con motivo de establecer en la bahía de Santoña su base de «hidros»—hacer manifestaciones referentes a la bahía de Santoña y a la playa de Berria que honran muchísimo a esta laboriosa villa por lo que afecta a estas dos grandes arterias marítimas, que tanta vida pueden proporcionarla.

Para ello es preciso aunarse todas las fuerzas vivas de Santoña y formar un haz apretadísimo a fin de sacar el mayor partido posible de lo que puede ser un venero de riqueza para nuestro pueblo. Por lo pronto, y nos consta porque lo hemos comprobado, el digno alcalde de Santoña, don Epifanio Azofra, joven culto, de grandes iniciativas y trabajador incansable por llevar a efecto cuanto signifique mejoramiento del pueblo santoñés, se desvive por hacer de la playa de Berria un centro de reuniné del elemento veraniego, para lo cual no cesa un momento de laborar viendo el modo de dotar a la playa de las mayores comodidades. Actualmente no está mal de condiciones: posee sus cabinas hermosas y limpias, elementos de salvamento para casos de posibles desgracias, y se dispone, además, de un magnífico servicio de autocars a precios baratísimos, que transportan al público en brevísimo tiempo a la playa.

Entre los proyectos que abriga el señor Azofra—a quien secunda muy eficazmente, por cierto, la Corporación municipal—, uno de ellos es la edificación de unos «chalets» en los terrenos inmediatos a la playa. Esto daría a la playa un gran renombre, pues convertiría aquello en un parque delicioso que los veraneantes se disputarían para pasar allí la temporada estival. Y el parque que allí se hiciera, los coquetones «chalets» que se edificasen y la playa enfrente, rivalizarían formando un conjunto ideal para veraneo y reposo.

Estos son los proyectos que tiene en estudio el joven alcalde de Santoña, por lo que respecta a la playa solamente. Para la población está estudiando otras mejoras de gran envergadura, cual es la Casa del Niño y el dotar a Santoña de un buen alcantarillado. Ambos asuntos piensa llevarlos a la realidad pronto si las fuerzas vivas y el comercio de Santoña y los representantes en Cortes le ayudan en esta empresa, que tanto bien ha de reportar a la villa de Santoña.

Ya hemos dicho antes que en estos buenos deseos del alcalde en pro de cuanto signifique mejoramiento para la villa y para su vecindario, rivalizan todos los señores concejales por igual, y todos por igual también, trabajan sin descanso por llevarlo a efecto, porque, como dicen ellos mismos, antes que nada y sobre todas las cosas, están los intereses del pueblo de Santoña, cuya representación nos ha sido confiada.—**Ab asy.**

DESDE PUENTE VIESGO

EL EXITO DE UNA FUNCION

El domingo se celebró la función anunciada. El éxito ha superado a todo lo previsto. Muchas personas hubieron de quedarse en la calle por haberse agotado todas las entradas apenas se pusieron a la venta. Para calmar su impaciencia, ha sido preciso anunciar la repetición de esta función en fecha próxima. El éxito económico ha sido, pues, grande. Se recaudó una cantidad muy respetable, que unida a la obtenida en funciones anteriores hará se lleven a efecto las tan necesarias reformas en la iglesia parroquial.

Del triunfo artístico, ¿qué decir? Las innumerables felicitaciones recibidas por las señoras organizadoras y las entusiastas ovaciones tributadas a los artistas, son buena prueba de ello.

Ajustóse la función al programa anunciado. Todos los números fueron aplaudidos con entusiasmo y ante la insistencia de los aplausos, hubieron de repetirse algunos como el duetto de "La Dolorosa", que con una gracia insuperable hicieron Socorrín Sáinz-Pardo y Lolina Martín; el coro de las ofrendas de "El ama" y la romanza de "Las hilanderas".

A petición del público hubo que incluir en este programa el monólogo de los Quintero "Chiquita y bonita" que tan gratísimo recuerdo dejó al ser interpretado saladísimamente en otra función anterior por Socorrín Sáinz-Pardo. Ni que decir tiene que el domingo se superó a sí misma.

En la última parte se estrenó el boceto de costumbres montañesas que Manuel Llano escribió expresamente para esta función. Gustó mucho y hubo que repetir infinidad de veces las tonadas y los bailes. La fatiga de los artistas obligó al público a cesar en sus peticiones. Hizo una creación formidable, soberbia, del protagonista Nel, la señorita Consuelo Manteca. ¡Cómo estuvo la "Negra"! ¡Qué ovaciones se llevó! Hasta Pepe Ontañón, entusiasmado, la regaló unos cuantos kilos de bombones. También Nino Palomares estuvo colosal. Y Nito cantando demostró lo que es: un as, Cuca Bárcena, Socorrín Sáinz-Pardo, Araceli Gutiérrez y Minuca Palomares bordaron sus respectivos papeles. ¡Vaya unas mozucas! Y el amo del baile, Manolo Díaz.

De propósito hemos dejado para lo último a esa maravilla soprano que se llama doña Encarnación Pimentel de Carrizo. Es una verdadera lástima que el teatro se vea privado de voz tan magnífica. Primer premio de canto en el Conservatorio de Madrid; discípula predilecta del insigne Tabuyo, ¿cómo su voz no ha de ser una voz excepcional? Su actuación produjo una emoción honda en el público que la aclamó entusiasmado. Cantó "La Marchenera", "Los de Aragón" y "La ronda que pasa" de su maestro Tabuyo. No hacen falta adjetivos. Cantó jugando con su voz prodigiosa, en un alarde fantástico de facultades. En la segunda parte interpretó la romanza de la gondolera de "Las hilanderas", de Serrano. Hemos de confesar sinceramente, que aun habiendo visto esta ópera bastantes veces e interpretada por las mejores artistas, jamás nuestros oídos se deleitaron en creación tan deliciosa. Hubo de repetirla entre atronadoras ovaciones. Las damitas que le acompañaban, Evangelina Sáez, Chelo Cavia, Minuca Manteca, Eufemia Mazo, Minuca Palomares y Socorrín Sáinz-Pardo participaron también muy legítimamente en el éxito de este cuadro, que tuvo una presentación preciosa.

La señora Pimentel fué obsequiada con un hermoso ramo de flores confeccionado por el gran floricultor Jesús Peón y las señoras organizadoras la hicieron objeto de un delicado presente.

La función terminó a las nueve de la noche, en medio del entusiasmo de los espectadores, que aguardan con interés a la próxima función.

Vaya nuestra cordial felicitación a todas cuantas personas han tomado parte de forma tan altruista han intervenido

A doña Encarnación Pimentel, en primer lugar. A Socorrín Sáinz-Pardo, Manteca (C. y M.), Chelo Cavia, Sara de Santiago, Cuca Bárcena, Lolina Martín, Evangelina Sáez, Araceli Gutiérrez, Eufemia Mazo y Minuca Palomares. A todos, a todos, y que perdonen si alguno se nos olvida.

A la gran pianista doña Narcisa López Altuna, directora artística de la agrupación.

Y a don Federico Gutiérrez Quijano, doña Leoncia Santibáñez, doña Arsenia del Moral, doña Joaquina Arce Rueda, las señoritas de Fernández-Regatillo, don Gaspar Armengol y don Florentino San Román, por sus donativos.

A todos nuestro agradecimiento.—**Crresponsal.**

ARENAS DE IGUÑA

PRIMERA MISA

El día 25, festividad de Santiago Apóstol, celebró por primera vez solemnemente, en Arenas de Iguña, el santo sacrificio de la misa el virtuoso y culto sacerdote don Lucas de Hontoria.

El esplendor de la fiesta, que realzó la gran concurrencia de fieles de Arenas y pueblos limítrofes, exponente de las generales simpatías con que cuenta el joven celebrante, fué digno del acto que se celebraba.

El templo, sobría y elegantemente adornado por las jóvenes de la J. C. F. ofrecía artístico aspecto.

A las diez y media dió comienzo el acto. El nuevo celebrante, acompañado del culto profeor del seminario doctor don Julián Escalante, que ofició de padrino de honor, y de don Basilio Santos y don Jesús Ortiz, y vivamente emocionado entonó el "Veni Creator" que un nutrido grupo de seminaristas, a cuyo cargo estuvo el canto litúrgico, prosiguió. La misa estuvo encomendada al coro de señoritas de la parroquia, que dirigidas por doña Joaquinita Ceballos, interpretó magistralmente la "Misa Coral de Pío X"

Ensalzó las glorias del sacerdocio, en brillantes párrafos, su primer director espiritual y último profesor doctor don Federico Rasilla.

Al "lavabo" apadrinaron al nuevo sacerdote la gentil y culta licenciada en Filosofía y Letras, señorita Facunda González Díaz, y el joven abogado José Gonzádez Mesones.

Concluída la ceremonia todos los asistentes desfilaron para besar las ungidas manos del misacantano.

Acto seguido tuvo lugar el banquete, con el nuevo celebrante obsequió a sus amistades y familiares.

Por no incurrir omisiones dolorosas nos abstenemos de dar los nombres de los asistentes

Deseamos al nuevo sacerdote larga vida y ópimos frutos en la viña del Señor.—**Equis.**

«LA VOZ DE CANTABRIA» EN BILBAO

UNA ASAMBLEA

Días pasados tuvo lugar en los locales de nuestra Casuca la anunciada junta general extraordinaria con el fin de acordar la fiesta anual que los montañeses residentes en la invicta villa celebran juntos y que consiste en una excursión a la Montaña.

En la reunión flotaba un ambiente de montañesismo que nos hacía suponernos en nuestra inolvidable «tierruca».

Bajo la dirección del digno presidente de la Casuca, señor Ruigómez, se reunieron los directivos señores Iglesias, Cobo Cayón, Cano, Riancho, González Illera, Robledo y Pacheco

El salón estaba completamente lleno de socios, lo que demostraba el interés con que había sido acogido el asunto que motivaba aquella reunión extraordinaria.

En todos los asistentes había caído muy bien la idea de organizar una excursión a la Montaña en uno de los días «montañeses», bien el día de la Aparecida o bien el día de los Mártires.

Unos se pronunciaron porque la fiesta a celebrar fuese la de la Aparecida, por ser la patrona oficial de la provincia toda, y a otros les pareció más indicado el día de los Santos Mártires.

Prevaleció el criterio de estos últimos. Así que la Colonia montañesa en Bilbao hará una gran fiesta y excursión a Santander el día de los Santos Mártires Emeterio y Celedonio. Para entonces organizará una gran fiesta, de la que a su tiempo hemos de ocuparnos en LA VOZ DE CANTABRIA.

Por lo pronto hemos de adelantar hoy ya que la animación que existe entre los «paisanucos» aquí residentes es extraordinaria.

LA «PEÑA» «EL CUBANO»

En los amplios comedores de este restaurant, situado en la calle de los Heros y que es propiedad de la señora viuda de Zamanillo, se suelen reunir unos grupos de montañeses.

Allí nos vemos los montañeses y allí se ven a diario los entusiastas socios de la Casuca Julio, Fernando y Pepe Zamanillo, el campurriano Calvo, el simpático Iglesias, el dinámico Pacheco, tan excelente industrial como consumado actor cómico, y otros amigos y enamorados de la tierruca.

No se habla en aquellas reuniones sino del Racing, de la bahía de Santander, de nuestras playas incomparables, de nuestro delicioso Piquío... Hasta LA VOZ DE CANTABRIA y «Pick» se suelen sacar a colación en nuestras reuniones, echando muy en falta aquellas chispeantes «Chuflillas», que tanto nos solazaban hace algunos meses.

En aquel ambiente montañés no puede hablarse sino de cosas de nuestro pueblucо. Y nos creemos que estamos en él cuando hablamos de Ampuero, de Campóo, de Cabuérniga, de Medio Cudeyo...

Precisamente cuando habla el amigo Calvo de su pueblo, hasta se empeña en hacernos creer que estamos en el laborioso valle campurriano. Tan enamorado está del pueblo que le vió nacer.

UNA BODA DE RUMBO

En la parroquia de San Vicente se celebró días pasados la boda de nuestro amigo y paisano Blas González Illera con la bella y simpática señorita Eusebia Humarán.

Fueron apadrinados por la señorita Julia Humarán y el joven Jose González, hermana de la novia y sobrino del novio, respectivamente.

Firmaron el acta matrimonial los socios de la Casuca Montañesa don Daniel y don José Robledo.

A continuación se trasladaron a un acreditado restaurante, donde se les sirvió un espléndido banquete, al que asistieron, además de los novios y sus familiares, un gran número de invitados, entre los que se hallaban todos los directivos de la Casa de la Montaña en Bilbao.

Durante el acto de la comida reinó la más franca camaradería, haciéndose fervientes votos por que la felicidad del nuevo matrimonio sea interminable.

Los nuevos esposos salieron a recorrer diversas poblaciones españolas.

DE SOCIEDAD

Ha regresado de su viaje de negocios por Irún, San Sebastián y otras poblaciones de Guipúzcoa nuestro estimado amigo don Donato Riancho uno de los componentes de la Directiva de la Casuca Montañesa en Bilbao.—**Saiselgi.**

MUEBLES BARATOS
4 CAÑOS
TORRELAVEGA

Fernando Villa Toca
GESTOR ADMINISTRATIVO
Certificaciones y toda clase de asuntos en oficinas públicas de toda España. Administración de fincas. Clases pasivas. Agencia en Madrid. Rivera, número 27. Santander.

ESTOMAGO
Una buena digestión asegura la salud y equivale, en la mayoría de los casos, a robustez y bienestar físico e intelectual. El
ELIXIR ESTOMACAL SAIZ DE CARLOS
tonifica y abre el apetito; cura el dolor de estómago, acidez, dispepsia, vómitos, diarreas en niños y adultos, dilatación y úlcera de estómago, etc., etc.
INTESTINOS

INFORMACION DE AMPUERO

CIRCO

Por haberse suspendido el domingo anterior, debido al mal tiempo, en la tarde de ayer, 29, tuvo lugar en nuestra plaza de toros una interesante función de circo, organizada por una compañía «amateur» santanderina, que ya anunciamos a nuestros lectores.

El espectáculo dió comienzo a las cinco. Fué presenciado por inmenso gentío, siendo fuertemente aplaudidos los diez números de su programa, especialmente los de acrobacia sobre paralelas, percha vertical, barras y anillas.

El fakir, con sus experiencias, produjo verdaderos escalofríos de impresión y su actuación fué subrayada con la admiración de los espectadores.

VELADA TEATRAL

También por la noche tuvo lugar en el Gran Cinema otro concurridísimo espectáculo benéfico.

El cuadro artísticofi que con tanto entusiasmo y generosidad dirige el inteligente joven Luis Blanco, puso en escena la bonita comedia en prosa de José Fernández del Villar, titulada «La educación de los padres», con el siguiente reparto:

Venancia, señorita Tere Ferrer; Manuela, señorita Dorita Pascual; Candelas, señorita Lolita Cortázar; La marquesa de Ronda, señorita Carmina Llanos; Titi, señorita Hilarinuca García; Vicenta, señorita Tita Palacios; La mademoiselle, señorita Carmen Ll. Revuelta; Severiano, Luis Blanco; Isidro, Laureano Santo Tomás; Daniel, Aurelio Céspedes; Esteban, Leopoldo Blanco; El marqués de Ronda, Jesús V. Ortiz; Totó, Alberto Llanos; Vallejo, Francisco Céspedes; Bartolo, José Trueba, y el Preceptor, Adolfo de la Torre.

Levantado el telón, nos vimos gratamente sorprendidos, no sólo por decoraciones elegantes y ajustadas a la graciosa obra, sino también con personajes admirablemente caracterizados, que sabían dar vida a las escenas, interpretándolas con suma perfección y sentido. Sabíamos que los artistas eran aficionados; de lo contrario, los hubiéramos confundido con profesionales bien persuadidos de sus respectivos papeles y acostumbrados a estos menesteres del teatro. Todos seguros, segurísimos de sus cometidos, sin titubeos en la dicción y con la desenvoltura que dan los ensayos concienzudos, supieron realizar una labor magistral, que el público supo premiar, al final de sus tres actos, con largas y prolongadas ovaciones, que aún resuenan con simpatía en nuestros oídos.

No podemos hacer excepciones. El éxito alcanza a los dieciséis jóvenes por igual, sin que por ningún motivo sea prudente ni justo señalar ni distinguir a nadie.

Para todos, por su altruismo, ya que el producto de la recaudación ha de alcanzar a distintas familias le la localidad, nuestra felicitación entusiasta y sincera desde este alto pedestal.

Durante los entreactos el joven tenor Laureano Santo Tomás entretuvo al respetable, que llenaba por completo la sala, con algunas canciones de su repertorio, subrayadas con muchos aplausos.

SOCIEDAD

Ha salido para Santander, donde pasará el verano, doña Matilde Gómez, viuda de Angulo, y su hija Pilis, culta maestra de Santullán (Castro-Urdiales).

* * *

El viernes último contrajeron matrimonio en la parroquia de Consolación, de Santander, la bella señorita Purificación Angulo y don Felipe Gómez de la Flor, ilustrados maestros de nuestras graduadas.

Nuestra efusiva felicitación a los queridos compañeros, a quienes deseamos una muy dilatada y venturosa luna de miel.

* * *

Ha llegado de Vitoria don Fernando Cortázar, padre político de don Ramón Rivas, médico de la localidad.

* * *

Hemos tenido el gusto de saludar en la villa, donde han pasado dos días, a don Daniel Pascual y sus hijos doña Conchita y don Eduardo, vecinos de Bilbao.

* * *

También se encuentra en su finca de Marrón el distinguido señor don Aureo Gómez.—C.

CARLOS R. CABELLO
MEDICO-JEFE DE LA CASA DE MATERNIDAD
Horas de consulta: martes, jueves y sábados, en la Casa de Maternidad (Paseo del Alta), de 10 y media a doce, gratuita. Todos los días, excepto los festivos, de 12 a 1 en el Sanatorio de Madrazo, y de 1 a 3 y media en su domicilio, Cañadío, 1, segundo.

Banco de Santander
FUNDADO EN 1857
Caja de Ahorros
ESTABLECIDA en el AÑO 1878
Capital ..... 10.000.000 de pts.
Fondo de reserva 6.194.301,12 "
Fondo para fluctuación de valores 3.195.291,08 "
SUCURSALES: Alceda-Ontaneda, Ampuero, Astillero, Comillas, Espinosa de los Monteros, Lanestosa, Laredo, Osorno, Panes, Potes, Reinosa, Santoña, San Vicente de la Barquera, Sarón y Solares. Filial: Banco de Torrelavega (Torrelavega), con Sucursales en Cabezón de la Sal y Molledo.
★
REALIZA TODA CLASE DE OPERACIONES BANCARIAS
★
DEPARTAMENTO DE CAJAS DE ALQUILER

CABEZON DE LA SAL

UNA BODA

En nuestra iglesia parroquial contrajeron hoy matrimonio los jóvenes de esta villa Adela Díaz Recalde y Augusto Oslé Valle, siendo apadrinados por el joven Antonio Oslé, sobrino del novio, y Conchita Bodega, sobrina de la novia. Los numerosos invitados al acto fueron obsequiados espléndidamente en casa de la desposada. Reciba la feliz pareja nuestra más cordial enhorabuena.

ACLARACION NECESARIA

Nos complace muchísimo hacer constar que acerca de la noticia que dábamos hoy de haber sido procesado Basilio Castro Fernández, no ha resultado cierta afortunadamente. Pues no fué él quien adquirió las gallinas en cuestión en las 22 pesetas, si no su esposa a quien se le acercó a las cuatro de la madrugada un asturiano residente en Udías, quien le dijo que hallándose necesitadísimo tenía que vender aquellas aves porque levantaba su casa; la mujer creyó de buena fe el cuento, pero cuando se enteró el marido que conocía mejor que ella al socio en cuestión se puso en guardia y entregó las pesetas producto de la venta que realizó su esposa, a la guardia civil para que ésta las entregase en Udías. La primera referencia la tuvimos nosotros de fuente autorizadísima a poco de ocurrir el hecho, pero ignorábamos la segunda parte que es la que muy gustoso hoy y sin que nadie nos lo pida, queremos hacer constar puesto que no tenemos ningún interés en causar el menor perjuicio con nuestras informacoines a Basilio Castro, ni a persona alguna. Además Basilio Castro ha dejado de ser presidente de la Casa del Pueblo.—C.

VALLE DE GURIEZO

VERANEANDO

Ha llegado de Badajoz don Francisco Revilla y su bondadosa esposa, que vienen a pasar la temporada estival.

FALLECIDO

Ha muerto nuestro querido amigo Carlos Martín Trujillo, laborioso y honrado joven que ha dejado en el mayor esconsuelo a su querida esposa e hijos.

La conducción del cadáver al cementerio de Guriezo ha constituído una sentida manifestación de duelo. Descanse en paz.

DE TOROS

Parece destacarse la furia por estos contornos en cuanto a corridas de toros se refiere, pues los chicos de Guriezo están dispuestos a dar a conocer sus habilidades y ya están construyendo su plaza de toros para dar la primera becerrada, de escándalo a la grande, el próximo día 6 de agosto.

LA CORRESPONDENCIA

Parece anda algo retrasada por estos contornos, y particularmente a Nocina, no la llevan nunca, pues el peatón que está en Ríoseco tiene pocas ganas de andar.—C.

VALLE DE CARRIEDO

SELAYA

Preparando una novillada.

En el pueblo de Selaya se celebrará el 21 del mes entrante una becerrada, organizada por varios aficionados del arte taurino de Selaya.

Debutarán como matadores, los aficionados montañeses, Manolo Rasines, Antonio Pardo y José Pérez, que caminan para "fenómenos", en el arte taurino. Se lidiarán seis hermosos becerros del ganadero salmantino José Mediavilla. Los precios de las localidades serán moderados, para que los vecinos de Selaya no pierdan de ver dicha fiesta taurina.

Los precios, como decimos, son reducidos; el ganado superior, la animación muy grande. Ahora veremos cómo se portan los matadores montañeses, ya que aptitudes y entusiasmo las poseen en gran cantidad.—C.

Automóvil complicado pide atención y cuidado.
En cambio el motor sencillo se comprueba bien y pronto.
¡AUTOMOVIL D K W.!
MAXIMA SENCILLEZ - RENDIMIENTO INCREIBLE
AGENCIA: **W. VILLEGAS - Torrelavega**

EL DIA EN TORRELAVEGA

LA VERBENA DEL CASINO

Esta noche, a las diez y media, se celebrará en la pista de tenis del Círculo de Recreo una gran verbena, que estará amenizada por una notable orquesta.

Como todas las fiestas que organiza esta aristocrática Sociedad, la concurrencia a la reunión de esta noche ha de ser extraordinaria.

ECOS DE SOCIEDAD

Ha salido para Lisboa el apoderado de la Sociedad Nestlé, don José de Pablo Pagola, estimado amigo nuestro.

—En el pueblo de Viérnoles ha dado a luz una niña la señora doña Benigna Lahera Díaz, esposa de don Augusto Rodríguez Allende.

—Han salido para la Costa Azul y principales poblaciones de Francia y Alemania los distinguidos jóvenes don Joaquín y don Juan José Cacho, en viaje de estudios científicos.

—Ha dado a luz un niño en esta ciudad la señora doña Rosa Anguren López, esposa de don Marcelino Escudero Medrano.

TEATRO PRINCIPAL
DE TORRELAVEGA
EL MIERCOLES, DIA 1
Debut de la Compañía del teatro María Isabel
A LAS 7,30 Y 10,30
ESTRENO DE LA COMEDIA
¡CARAMBA CON LA MARQUESA!

FALLECIMIENTOS

En esta ciudad han fallecido: a los veinticuatro años de edad, la joven Felisa Villaverde Rodríguez, hija de doña Teodora y don Luis; a los catorce días de edad, la niña Carmen Mercedes Mediavilla Arranz, hija de doña Pilar y don Exiquio.

Enviamos a las familias de las finadas la expresión de nuestro más sentido pésame.

CLINICA DE URGENCIA

En este benéfico establecimiento han sido asistidos por los practicantes de turno:

María Vélez, de dieciocho años, de Torres, de contusión erosiva en el brazo derecho, erosión en el cuello y varias contusiones en la espalda.

Federico del Campo, de ochenta y un años, de Torres, de herida contusa en la ceja izquierda.

Dolores Ruiz, de treinta años, de Los Corrales, de herida, producida por mordedura de perro, en el tercio medio del brazo derecho.

Antonio de la Riva, de veinte años, de Sierrapando, de erosiones en el brazo derecho y espalda.

Luis Domínguez, de cinco años, de herida incisa en el dedo índice de la mano izquierda.

Saturnino Terán, de diecinueve años, de Torres, de sección de tendón del dedo pulgar de la mano izquierda y sección del metacarpiano del mismo dedo.

HOMENAJE A LA VEJEZ

Como en años anteriores, se celebrará el día 26 de agosto el Homenaje a la Vejez. La Comisión Municipal de Festejos ha encabezado la suscripción, que queda abierta en la secretaría del Ayuntamiento, con la cantidad de setecientas cincuenta pesetas.

Nos comunica la Comisión organizadora del homenaje que con el objeto de que participen en ese día los verdaderamente necesitados y ancianos, han acordado no admitir en la lista de inscripción nada más que a los que hayan cumplido la edad de setenta y cinco años y no perciban ni pensión ni jornal alguno.

Nos parece bien este acuerdo, porque de esta manera se podrán evitar los abusos cometidos otros años.

RECAUDACION TOTAL DE UNA SUSCRIPCION

Nos comunica la Comisión encargada de la suscripción popular para regalar un bastón de mando a don Alonso Velarde Blanco, gobernador civil de Valladolid, que la cautidad total de lo recaudado asciende a 4.011 pesetas con 50 céntimos.

Juntamente con el bastón, que será entregado oficialmente el día 15 de agosto, irá un precioso álbum, en el que estarán estampados los nombres de todas las personas donantes.

IMPORTANTE REUNION EN EL AYUNTAMIENTO

El sábado, por la tarde, celebraron una reunión la Comisión de concejales nombrada por el Ayuntamiento y otra perteneciente a la Cámara de Comercio e Industria, con el objeto de tratar del edificio de la Casa de Correos y cuartel de la Guardia civil.

Según noticias que tenemos, se tomó el importante acuerdo de ofrecer al Estado los terrenos necesarios para la Casa Correos, y asimismo proseguir las gestiones para que la construcción del nuevo cuartel de la Guardia civil sea una realidad en fecha próxima, puesto que, según comunica el subsecretario de Gobernación, señor Benzo, ya ha encargado a un arquitecto realice los necesarios estudios y se levanten los planos para el emplazamiento del edificio.

TEATRO PRINCIPAL

Mañana, miércoles, debutará en el Teatro Principal de esta ciudad la notable compañía del Teatro María Isabel, poniendo en escena el estreno de la comedia titulada «¡Caramba con la marquesa!», obra que ha obtenido gran éxito en la temporada actual.

La justa fama de que viene precedida la compañía hace esperar que el coliseo de la calle de Argumosa se vea muy concurrido de público.

José María Solís Cagigal
MEDICO ESPECIALISTA
Enfermedades de la piel. Secretas
ANCHA, 2, 1.º—TORRELAVEGA

CONVOCATORIA

La Sociedad de Obreros del Ramo de Construcción convoca a junta general a todos los afiliados para el día 3 de agosto, a las seis y media de la tarde en primera convocatoria y a las siete en segunda.—El secretario.

C. AGUILERA
ENFERMEDADES DE LA PIEL Y VENEREAS
Consulta de 12 a 2 y de 4 a 6.
AMOS DE ESCALANTE, 8, 2.º
Teléfono 28-30.

CREDITOS HIPOTECARIOS
sobre fincas rústicas, urbanas y para nuevas construcciones y reformas de edificios; plazo hasta cincuenta años, facultad de reembolso total o parcial. Agencia de préstamos para el BANCO HIPOTECARIO DE ESPAÑA. ROBERTO BUSTAMANTE.—WAD-RAS, núm. 5.—TELEFONO 16-06

BANCO MERCANTIL
SANTANDER
SUCURSALES: Alar del Rey, Astillero, Astorga, Barruelo de Santullán, Burgos, Cabezón de la Sal, Cistierna, Ciudad-Rodrigo, Cervera de Pisuerga, Frómista, Guijuelo, La Bañeza, Laredo, León, Llanes, Nueva, Palencia, Paredes de Nava, Ponferrada, Posada de Llanes, Potes, Ramales, Reinosa, Sahagún, Salamanca, Salas de los Infantes, Santoña, Selaya, Torrelavega, Unquera, Valencia de Don Juan y Villadiego.
Capital ..... 15.000.000 de pesetas
Desembolsado ..... 8.400.000 »
Fondo de reserva..... 11.480.000 »
Fondo para fluctuación de valores..... 3.945.100 »
Caja de Ahorros * Cuentas corrientes y depósitos con interés * Créditos en cuenta corriente sobre valores y personales * Giros * Cartas de crédito * Descuentos y negociación de Letras documentarias o simples. * Aceptaciones * Domiciliaciones * Préstamos sobre mercaderías, en depósito, tránsito, etc. * Negociación de Moneda extranjera * Cupones, Amortizaciones y Conversiones * Operaciones de Bolsa * Depósito de Valores. Cajas de seguridad para particulares.
DIRECCION TELEGRAFICA Y TELEFONICA: «MERCANTIL»

INFORMACION DE REINOSA

NOTAS LOCALES

Recibimos noticias de que continúa la mejoría del jóven Antonio Quevedo García.

* * *

En las primeras horas de la mañana del lunes emprendieron el regreso a Santander, las fuerzas de Asalto, llegadas recientemente a esta población.

* * *

Durante el día del domingo se trasladaron gran cantidad de reinosanos con el propósito de visitar la cueva de Los Hornucos, en Suano.

* * *

La vistosa presentación del Cuerpo de Bomberos Volutarios en la mañana del domingo, en la Plaza del General Díez Vicario, fué objeto de que acudiera gran cantidad de público.

* * *

La visita del director general de Ferrocarriles a las factorías de esta población, fué también otros de los actos destacables del día del domingo.

* * *

Por la noche animación en la Plaza de la República, con motivo de la velada a cargo de nuestra Banda Municipal.

BRILLANTE PRESENTACION DE NUESTRO CUERPO DE BOMBEROS VOLUNTARIOS

En la mañana del domingo, en la Plaza del General Diez Vicario, tuvo lugar, ante numerosísimo público, el acto de presentación oficial de nuestro recientemente creado Cuerpo de Bomberos Voluntarios.

Equipados con sus flamantes uniformes, a los que no falta detalle y los cuales estrenaban en dicho acto, los veinticinco bomberos voluntarios de que se compone nuestro Cuerpo y el material de que se dispone para el servicio, hicieron diversas prácticas de preparación, salvamento y extinción, ejercicios que ejecutaron con entera rapidez y destreza, a las ordenes que se daban por medio del corneta.

Su presentación y actuación fueron premiadas con calurosas aplausos por el numeroso público que presenciaba los ejercicios.

A las muchas felicitaciones que vienen recibiendo nuestro Cuerpo de Bomberos Voluntarios, unimos la nuestra más sincera.

EL DIA DEL LUNES

En las primeras horas de la tarde del lunes, descargó una tormenta, bien con ganas, refrescando algo la atmósfera, que por el calor de estos días estaba algo bochornosa.

El agua ha sido muy eficaz para las patatas sembradas.

El mercado del lunes, tuvo regular importancia.

Algunos productos sufrieron bajas en sus precios.—R. W.

PANES

NATALICIO

Ha dado a luz una preciosa niña doña Josefa Gutiérrez Posada, distinguida esposa de nuestro buen amigo don Marcelino Hoyos, prestigioso vecino de este pueblo, presidente del Sindicato Agrícola de Peñamellera Baja.

Nuestra enhorabuena a los felices papás por tan fausto motivo, y deseamos a la neófita largos años de vida colmados de toda clase de felicidades.

TURISMO

El día 22 del actual pasó por este pueblo, en un grande autocar, con dirección a los Picos de Europa, una numerosa excursión procedente de Avilés, figurando entre los componentes de la misma las distinguidas señoritas Olga Fernández, Llorián y Aurelia Iglesias, aplicadas alumnas del Instituto de Segunda Enseñanza de aquella hermosa villa, y los señores don Constantino Prendes, acreditado odontólogo, y don Eugenio Ibáñez, acompañado de su señora y bella hija María de los Dolores, quienes se mostraban admirados de la belleza del paisaje recorrido y se lamentaban de que no se propagaran por medio de la Prensa las bellezas de este bonito rincón asturiano.

Celebramos que los entusiastas excursionistas de la villa del Adelantado hayan ido tan gratamente impresionados de su corta permanencia en Panes.

ROMERIAS

Ayer tuvo lugar en Robriguero la fiesta que todos los años celebra este pueblo en honor de su patrono, Santiago. Hubo solemne función religiosa por la mañana y animadas romería y verbena por la tarde y noche, respectivamente, amenizando los festejos profanos, que estuvieron muy concurridos, el popular gaitero Manolo Rivas.

Hoy, domingo, celebrará Seijo su fiesta anual con solemnes cultos religiosos y romería, cuyos festejos prometen estar muy animados, dado el entusiasmo que anima a los jóvenes de este pintoresco pueblo.—C.

LA PENILLA

DE SOCIEDAD

En su magnífico coche ha salido para Suiza a pasar la temporada de vacaciones el alto empleado de la Sociedad Española de Chocolates don Federico Portner. Deseamos le sea grata la estancia en su país.

1 DE AGOSTO

Mañana, con motivo de ser el aniversario de la independencia de Suiza, celebrará una fiesta íntima la colonia de dicho país, domiciliada en este pueblo.

Por referencias de algunos de sus organizadores sabemos que este año promete ser más brillante que años anteriores.

ENFERMO

Se encuentra enfermo de algún cuidado el culto empleado de la Sociedad Nestlé, don Justo Quijano y García. Deseamos su pronto restablecimiento.

DE VIAJE

Próximamente saldrá para Madrid en viaje de entrenamiento, el ciclista Pablo Prieto, hijo del corresponsal administrativo de LA VOZ DE CANTABRIA en este pueblo, don Pablo Prieto. Feliz viaje.—C.

EXCURSIONES POR LA PROVINCIA

EL ATENEO POPULAR DE SUANCES

Indica el diccionario: «Excursión. Entrada en país enemigo con gente armada, talándolo y saqueándolo todo». No, y no; en Suances no es necesario entrar con capa y espada. En Suances, repito, según lo que a las playas van con y sin albornoz, pueden transitar libremente pasearse sin molestia alguna. Vamos a ver qué pasa.

Santander, qué bello es; Santander. Este es el primer cantar que oímos en la estación al partir. A Requejada llegamos tan pronto el tren llega. Los excursionistas, gente joven, menos Cándido Torralba y yo. Los demás viajan trando en el «Gallito primero». La mañana, espléndida. Al llegar encontramos como espera, a don Aurelio Herrera, hombre simpático. Nos dice este amigo: «Usted siempre viene con la banda en marcha.» «Sí, señor, el mundo es triste; por eso venimos a saludarle. Aquí están Martínez, Morlote y Daniel, los gentes de esta excursión.» Sentados a la popa, vienen Alejandro Bezanilla y Laureano con su perilla a estilo de los hombres de la primera década. Todos los demás son del cónclave.

Suances, buen pueblo; tiene su playa. Todo al Este, se nos figura la segunda playa del Sardinero; hasta «Molinucos». ¿Qué más decir?

* * *

El puerto. Esto ya tiene una importancia más grande. Nos avistamos con el presidente del Gremio de Pescadores don Romualdo Zatón. Al interviuvarnos dice:

—Aquí, señor, todo sin hacer. La subastada la pasarela. ¿Para cuándo? No sabemos. Otro asunto importante: las boyas en «La Concha», que sigue la entrada de «El Toreo»; indicadas las yas serían de unas condiciones horrosas. Estas boyas de enfilación serían más práctico.

—¿De manera, señor Zatón, usted me autoriza para esta interviú?

—Sí, señor; si usted escribe a qué periódico.

—Pues sépalo: LA VOZ DE CANTABRIA. ¿Hace?

* * *

Santander. Y vuelven a cantar, nes entre ellos. Santander, qué bello. Y mi cachaba, ¿en dónde está?—Tamés.

Monte de Piedad y Caja de Ahorros de Santander
Colaboradora del Instituto Nacional de Previsión
(Instituto benéfico social que se halla bajo el protectorado del ministerio de Trabajo y Previsión).
Delegada de la Caja Nacional de Seguro de Accidentes del Trabajo.
Agencias en Castro-Urdiales, Torrelavega, Cabezón de la Sal, Reinosa.
Operaciones que realiza:
Préstamos sobre alhajas, ropas y efectos.
Préstamos con garantía de valores; ídem con garantía personal hasta 2.000 pesetas como máximo; créditos con garantía hipotecaria.
Pensiones para la Vejez y rentas vitalicias. Retiro obrero y Seguro de Maternidad. Mutualidades escolares. Sellos de ahorro.
SEGURO DE ACCIDENTES DEL TRABAJO, contra el riesgo de indemnización por incapacidades permanentes o muertes.
CAJA DE AHORROS
Libretas de ahorro, Cuentas corrientes. Imposiciones a plazo. Las Libretas de Ahorro de este Establecimiento pueden cobrarse en cualquiera de sus similares de España.
HORAS DE OFICINA
Central: De 9 a 1 y de 3 a 5.
Sucursal: de 9 a 1 y de 3 a 5.
Los sábanos, semana inglesa.

SECCIÓN DE ANUNCIOS POPULARES

Ventas

CASA PACO.—Para trajes de fiesta, preciosos tejidos alemanes. Sedas estampadas lavables. Fantasías entretiempo. Compañía, 11.

OCASION.—Magníficas cabezas turcas, forradas en tapicería, 35 pesetas. Butacas muy confortables, tapizadas en rica tapicería, 75 pesetas. Las mismas, en terciopelo, 70 pesetas. Talleres Marín. Blanca, 1, primero.

TERRENO. Se vende uno, magníficas vistas. Informan: Sánchez Porrúa, 50, Calle Callejo.

SE VENDE un molino en Barrio de Liébana, o se admite socio capitalista. Tratar directamente con Daniel Muñoz, en dicho pueblo, que dará amplios detalles.

SOMBREROS, gorras, boinas, últimas novedades, precios reducidos. Casa Herrero (antiguo depósito de Rivero), San Francisco, número 22.

TERRENO para chalet, con agua, vendo cerca población, con tranvía puerta. 13.500 pesetas. Informes Administración.

SILLAS y aparatos de luz se venden baratos hoy, martes, de cuatro a seis tarde, en Cervantes, número 1, pasaje.

RADIO. Vendo «Atwater Kent», seis lámparas, corriente continua, magnífico estado. Castelar, 29, segundo, derecha.

VENDO MOTO «B. S. A.», 3 1/2 H.P., toda prueba. Perines, carpintería Oria

LAMPISTERIA DE MODA. Blanca, 19. En sus escaparates se exhiben preciosidades. Vea los artículos. Compare precios.

DESDE 15 PESETAS vuelvo trajes, gabanes; reformo, vuelvo fracs, smokins, uniformes, trincheras. Quedan nuevas. Segismundo Moret, 12, segundo.

CUARTOS DE BAÑO, bañeras esmaltadas, lavabos, bidet, termosifones, cocinas económicas. Presupuestos gratis. Casa Berrazueta. Torrelavega.

Pida catálogo a Víctor Gruber y Cía., Lda., Apartado 450, Bilbao, o su representante, José María Barbosa, Concordia, 10, 1.º, Santander.

PEMILLAS seleccionadas, forrajeras y hortalizas. Cafés tostados «La Colombiana». Agustín García y García, Méndez Núñez, 5. Oficinas de la fábrica de tejería, Peñacastillo. Almacenes de coloniales y cereales y garbanzos, etc., en Peñacastillo.

PEUGEOT 6 H.P., cuatro asientos, toda prueba, 1.200 pesetas. Informes, Administración.

AUTOMOVILES y camiones de ocasión: Dos «Ford» 1933, chasis largo, ruedas gemelas. Omnibus «Fiat», 14 plazas. Un «Peugeot» 10 H. P., cabriolet, 4 plazas. Un «Chevrolet» sedan, 5 plazas. Un «Essex» sedan, 5 plazas. Un «Chrysler» coupé, 2/4 plazas. Un «Whippet» sedan, 5 plazas. Un «Fiat» sedan 501 Y otras varias marcas. Garaje Central, General Espartero, 5.

OCASION: Coche Packard, magnífico, muy poco rodado, cinco plazas, a toda prueba, se vende. Agencia Crysler. General Espartero, 5. Teléfono 26-39.

BUICK gran lujo, seminuevo, vendo barato. Garaje Guerra. Teléfono 35-24.

CITROEN Y PEUGEOT 10 caballos, cabriolet, baratísimos, se venden. Garaje Guerra. Teléfono 3524.

GRAHAM PAIGE, convertible, se vende o cambia por coche más pequeño. Facilidades de pago. Garaje Guerra.

Alquileres

ALQUILO UN PISO casa nueva, con cuarto baño. Instalación luz y gas. Informan Enseñanza, 6.

SEÑORA viuda alquila gabinete con derecho cocina Precio económico. Informan Segismundo Moret, 10, piso tercero, izquierda.

¡ALMACENISTAS! Local grande, piso de cemento con patio y amplio acceso propio para comercio indistinto, muy barato. Santa Lucía, 20.

EN NOJA, y propia para mucha familia, o viviendas, se alquila, arrienda o vende casa con luz, agua, huerta y algunos terrenos Informes: Valentín Ontañón.

ALQUILO PISO primero, con jardín, mucho sol, cuarto de baño, instalaciones modernas luz y gas Informes: Burgos, 13, bar.

ALQUILO amplio gabinete amueblado, sin cocina, céntrico y económico. Informes esta Administración.

PISO AMUEBLADO, baño, ascensor. Informes este periódico.

Colocaciones

REPRESENTACION exclusiva para provincia Santander, concedería importante Casa extranjera de balanzas automáticas y molinos de café eléctricos. Dirigirse, acompañando referencias, al Apartado 178. San Sebastián.

Profesoras en partos

VISITACION F. TOLOSA, practicante masajista. Hospedaje embarazadas. Florida, 7, cuarto.

Varios

ENCUADERNACION.-Pastas españolas y demás trabajos. Objetos de escritorio. Viuda de Matías Martín. Lealtad. 13.

EXTRAVIO de un perro raza lobo, semirrojo, flaco, con un collar nuevo. Gratificaremos entregándole oficinas VOZ DE CANTABRIA.

COMPRO, de ocasión, clasificadores para oficina «Rudy-Meyer», «Cardex» u otras marcas, en buen uso. MOSTERIN, Gómez Oreña, 9. Teléfono 2348.

ZAPATERIA BEDIA. Se hacen y forran zapatos de noche; toda clase de zapatos y arreglos en general, pronto, bien y económicos. Lealtad, 13, próximo al Coliseum.

COMPRO JOYAS finas, brillantes, esmeraldas, oro a 5'50 el gramo, platino a 7'50 el gramo. Pago siempre más que todos. Unica Casa en España. García Castelar, 7, Puertochico, Santander.

COMPRO piso o chalet céntrico, preferible llave en mano, sin intermediarios Ofertas: Apartado 165.

¡¡¡AUTOMOVILISTAS!!! El buen funcionamiento de su Radiador tiene para su Coche y para usted mucha importancia. Si se calienta o pierde agua, confíenos una inspección; se evitará serias averías y prolongará la vida de su Automóvil. «Radiadores Mosterín», Patente Española número 127.168. Primera Fábrica Nacional de conocida y seria garantía. Limpieza interior por procedimiento mecánico; construcción y reparaciones de todas clases, rápidas y económicas, con modernos elementos de trabajo. «Radiadores Mosterín». Gómez Oreña, 9. Teléfono 2348 Representantes solventes se necesitan en toda España y posesiones españolas.

INSTALACION motores, bobinaje; toda clase de reparaciones. D. Campoconsío. Llamad teléfono 19-06.

MUDANZAS-TRASLADOS, desarmando y armando los muebles, respondiendo de roturas. Daniel Ramos, Vargas, 19, 1.º Teléfono 11-93.

GABINETE DE CURACION con todos los adelantos modernos. Practicante Fernández Argüeso. Primero de Mayo, 1, primero.—Teléfono 32-34.

VAPORES CORREOS ESPAÑOLES
DE LA
Compañía Trasatlántica
LINEA DE CUBA Y MEJICO
SALIDAS FIJAS DE SANTANDER
(SALVO CONTINGENCIAS)

Vapor «HABANA»: El día 25 de julio.
Vapor «CRISTOBAL COLON»: El día 25 de agosto.
Admitiendo pasajeros de todas clases y carga con destino a HABANA y VERACRUZ. Estos buques disponen de camarotes de cuatro literas y comedores para emigrantes.
PRECIO DEL PASAJE EN 3.ª CLASE ORDINARIA
Para HABANA... Ptas. 535, mas 30-50 de impuestos. Total, 562,50.
Para VERACRUZ Ptas. 585, mas 17-50 de impuestos. Total, 602-50.
LINEA DEL MEDITERRANEO A PUERTO RICO, VENEZUELA Y COLOMBIA
EL VEINTE de julio saldrá de Barcelona el vapor «MARQUES DE COMILLAS»
admitiendo pasajeros de todas clases y carga con destino a SAN JUAN DE PUERTO RICO, LA GUAYRA, PUERTO CABELLO, CURACAO, PUERTO COLOMBIA y CRISTOBAL.
Las condiciones y trato de que disfruta el pasaje se mantienen a la altura tradicional de la Compañía. También tiene establecida esta Compañía una red de servicios combinados para los principales puertos del mundo, servidos por líneas regulares.
Para más informes y condiciones, dirigirse a sus Agentes en Santander:
HIJOS DE ANGEL PEREZ Y COMPAÑIA
Paseo de Pereda, número 36.
Telegramas y telefonemas: «GELPEREZ»

Lloyd Norte Alemán

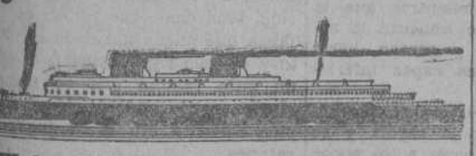

LINEA CUBA Y MEXICO
SALIDAS DE SANTANDER
El 24 de agosto, el vapor correo
SIERRA VENTANA
admitiendo carga y pasajeros de Lujo, Primera Clase, Clase de Turistas y Tercera Clase, para HABANA, VERACRUZ y TAMPICO.
Para toda clase de informes, dirigirse a
Hoppe y Compañía
Paseo de Pereda, 29. Telegramas: HOPPE. Santander.

T. S. H.
Casa Montanero
San Francisco, 35
Receptores
ATWATER-KENT c/c
ATWATER-KENT c/a
LONGINES
ZENITH
TELEFUNKEN
EMERSON
CROSLEY
Cinco válvulas c/c y c/a indistintamente.
Amplificaciones gramofónicas. - Gramófonos. Linternas eléctricas. Discos Regal. - Pilas y baterías. - Lámparas de alumbrado, etc., etc.

Diamante
Bodegas Franco-Españolas

Buenas comisiones
pagamos por sencillos trabajos
DE ESCRITURA
Apartado 1137 - MADRID

ROYALTY
Con servicio moderno del más refinado gusto.
GRAN HOTEL-CAFE-RESTAURANT
JULIAN GUTIERREZ
Casa especializada en banquetes, lunchs y tés. restaurant renombrado.
Plato del día: Lengua Bresseadas Rovert.

Tapicería ALFREDO DE LA TORRE
GENERAL ESPARTERO, 4
Sillones alta fantasía y confort.—Confección y arreglos de tapicería en todos los órdenes. Esta Casa es la preferida por las personas de buen gusto.

Garaje Montaña JESUS ORTIZ
Automóviles CHEVROLET - CADILLAC
LA SALLE
Talleres, Garaje y Oficinas: San Fernando, 2 - Teléfono 24-16
SANTANDER

CALVOS
Regeneración inmediata del cuero cabelludo y curación fulminante recuperando los cabellos. Pago después del resultado.
Apartado 10.009. Madrid.

Durante el actual mes
CALZADOS
Y
SOMBREROS
A PRECIOS INCREIBLES
Visitad a
PAULINO CAYON
para convenceros.
Esquina PLAZA MAYOR - TEL. 150
Torrelavega

CERVEZA
La bebida higiénica por excelencia.- Algunos entusiastas llegan a llamarla el pan líquido
CERVEZA
Nada mejor ni tan agradable, cuando es servida fresca. - Ninguna otra bebida fortalece y alimenta como una buena cerveza
S. A. CERVEZAS DE SANTANDER
elabora en todas sus fábricas las selectas clases "Doble-bock", "Imperial alemana" y "Estilo Munich"
PEDIDLA
La exquisita cerveza de barril se vende en todos los cafés y bares de Santander
SIEMPRE

COMPAÑIA TRASMEDITERRANEA
SERVICIOS REGULARES DE VAPORES COMERCIALES Y CORREOS ENTRE LA PENINSULA-BALEARES - NORTE DE AFRICA - CANARIAS-GUINEA ESPAÑOLA
Línea rápida de gran lujo Barcelona Cádiz-Canarias.
Salidas semanales: los sábados, de Barcelona, y los domingos, de Cádiz.
Línea rápida de gran lujo Barcelona-Palma de Mallorca.
Salidas todos los días (excepto los domingos) de Barcelona y Palma.
Servicio fijo rápido quincenal Mediterráneo-Cantábrico
Salidas para BILBAO, los jueves, y para BARCELONA, los sábados.
Servicio fijo para los puertos del Mediterráneo-Norte Africa y Canarias.
Con salida de SANTANDER los lunes, quincenalmente, admitiendo carga y pasaje.
LINEA FERNANDO POO
Servicio rápido quincenal, con salidas: los días 15, de BARCELONA, y los 20, de CADIZ.
SERVICIOS DIARIOS ENTRE MALAGA Y MELILLA.—MELILLA Y CEUTA.—ALMERIA Y MELILLA.—ALGECIRAS Y TANGER
LINEA CADIZ-LARACHE
Salidas de Cádiz los días 1-5-10-15-20 de cada mes.
Para informes y pasajes: M. López Dóriga. Muelle, 34
Barcelona: Vía Layetana, 2.
Madrid: Plaza de las Cortes, 6.

Avilol
Crema desodorante perfumada, antiséptica, desinfectante, para la axila.—Suprime el olor desagradable del sudor. Aplicado a los pies, evita grietas, los descansa y perfuma.—Cantidad suficiente para tres meses de uso diario.

Compañía Trasatlántica Española
Vapores Correos Españoles
SERVICIOS RAPIDOS Y REGULARES PARA PASAJE Y CARGA ENTRE ESPAÑA Y ULTRAMAR
LINEA DEL CANTABRICO A CUBA Y MEJICO
Doce expediciones anuales, saliendo de Bilbao y Santander el 25, de Gijón el 26 y de Coruña el 27 de cada mes, para Habana y Veracruz.
LINEA DEL MEDITERRANEO A PUERTO RICO, VENEZUELA-COLOMBIA Y PANAMA
Doce expediciones anuales, saliendo de Barcelona el 20, de Valencia el 21, de Málaga el 22 y de Cádiz el 24 de cada mes, para Canarias, San Juan de Puerto Rico, Santo Domingo (fac.), La Guayra, Puerto Cabello, Curacao, Puerto Colombia y Cristóbal.
SERVICIOS DEL MEDITERRANEO A CUBA Y MEJICO Y DEL MEDITERRANEO A NEW-YORK, Y CENTRO AMERICA
Una expedición cada dos meses, saliendo de Barcelona el 16, de Tarragona (fac.) el 16, de Valencia el 17, de Alicante (fac.) el 17, de Málaga el 18 y de Cádiz el 20, para Bilbao, Santander, Gijón, Coruña, Habana y Veracruz.
ALTERNADA CON
Una expedición cada dos meses, saliendo de Barcelona el 16, de Tarragona (fac.) el 16, de Valencia el 17, de Alicante (fac.) el 18, de Málaga el 19, de Cádiz el 20 y de Vigo (fac.) el 22, para New-York, Habana, Puerto Barrios, Puerto Limón y Cristóbal.
SERVICIO TIPO GRAN HOTEL.-T. S. H.-ORQUESTA
Las comodidades y trato de que disfruta el pasaje se mantienen a la altura tradicional de la Compañía. También tiene establecida esta Compañía una red de servicios combinados para los principales puertos del mundo, servidos por líneas regulares.
Para informes, en las oficinas de la Compañía, Plaza de Medinaceli, 8, Barcelona, y a sus Agentes.

A CUBA Y MEJICO
El día 21 de septiembre próximo saldrá del puerto de SANTANDER la moderna y lujosa motonave de doble hélice
«ORINOCO»
admitiendo carga y pasajeros de Primera de Turistas y de Tercera Clase para
Habana, Vera Cruz y Tampico

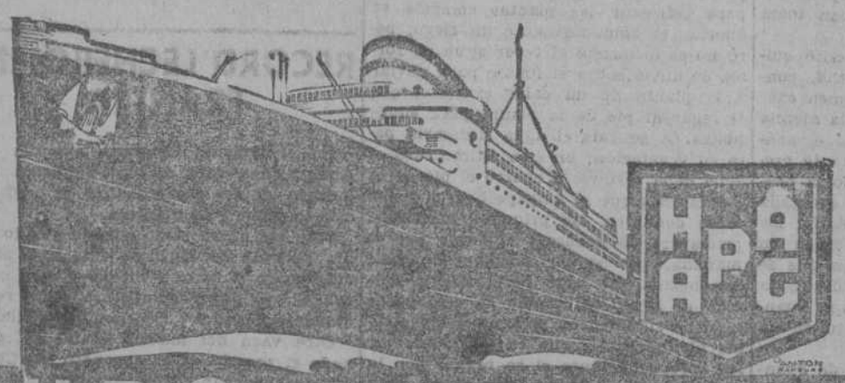

A Centro y Sud-América
EL DIA 24 DE AGOSTO
SALDRA DEL PUERTO DE SANTANDER
la motonave
"CORDILLERA"
admitiendo carga y pasajeros de Primera, Segunda y Clase de Turistas para
Barbados, Trinidad, La Guaira, Puerto Cabello, Curaçao, Puerto Colombia, Cartagena, Cristóbal, Puerto Limón y Puerto Barrios
A su regreso hará escala en el puerto de SANTANDER

HAMBURG-AMERIKA LINIE
Agentes en SANTANDER: HOPPE y COMPAÑIA. Paseo de Pereda 29 Teléfono: 13-02 Telegramas: HOPPE

PAGINA AGRICOLA Y GANADERA DE
LA VOZ DE CANTABRIA
CONSEJERO TECNICO: Sr. DOASO y OLASAGASTI

CHARLAS RURALES

EL PROBLEMA LECHERO

Viene desde hace tiempo apasionando a la opinión este gravísimo problema, que va ya haciéndose endémico y está dando lugar a encontradas controversias, fruto natural de la completa desorientación que hay sobre el asunto.

Quieren los ganaderos que no se baje el precio de la leche de los treinta céntimos; alegan las fábricas que no pueden, en modo alguno, pagar a ese precio; se pone el asunto en manos de un tribunal arbitral; pasa el tiempo, surgen las protestas y se envenena el ambiente, pretendiendo hacer ver que los industriales son los causantes de la ruina de la provincia.

Para juzgar serenamente y con ecuanimidad un conflicto, es necesario escuchar a las dos partes interesadas y atender a sus razonamientos, pues nos privaremos de toda autoridad para que nos den la razón cuando la tengamos, si nosotros no se la damos al de enfrente cuando, a su vez, la tiene.

Veamos los antecedentes inmediatos del problema lechero. Los industriales, utilizando un derecho que tienen, anunciaron al Jurado mixto lechero, a fines de marzo o principios de abril, que desde el día primero mayo no podrían pagar la leche a más de veinticinco céntimos. El Jurado mixto, sin dar publicidad a la petición, envió la solicitud a la Comisión mixta arbitral agrícola de Madrid, que es la que debía resolver sobre ella, y esta entidad, queriendo obrar justamente, acordó nombrar una Comisión que viniese a Santander y, sobre el terreno, estudiase las condiciones en que se desenvuelven la producción lechera y sus industrias derivadas, para fallar con la debida equidad el precio a que se ha de pagar la leche, en vista de los informes recogidos.

Las fábricas acataron, como es natural, esta determinación; pero al observar que pasaba el mes de abril y el de mayo sin que se tuviese la menor noticia de la actuación de la Comisión designada, tomaron el acuerdo de anunciar el primero de junio que ya no pagarían la leche a más de veinticinco céntimos, y entonces surgió la protesta de algunos elementos ganaderos, llegando la noticia, de origen oficial, de que no podía ser válida esta determinación unilateral; pero la Comisión seguía sin desplazarse.

Finalizó junio, se pagó la leche a veinticinco y redoblaron las protestas. Coincidió este movimiento con un cierre de fábricas de manteca en Asturias, por haber elevado allí el Jurado mixto el precio de la leche, y agudizado el conflicto en la provincia vecina, se vió obligada a intervenir con urgencia la Comisión mixta arbitral agrícola en sesión permanente, para tratar del problema lechero de Asturias y, de paso, del de Santander. Para Asturias se acordó bajar el precio de la leche a como estaba antes, a cinco céntimos sesenta la unidad de grasa, y en cuanto a Santander, se cayó en la cuenta de que no había venido aún la Comisión nombrada en abril, por lo visto, por no haber consignación, y se ordenó al Jurado mixto lechero de Santander que se reuniese en seguida y fallase el asunto.

Inmediatamente fué cumplida esta orden y se acordó el pago de la leche a treinta céntimos, conminando a las fábricas que, si en el plazo de cinco días no se abonaba a los ganaderos la diferencia de los cinco céntimos devengados por la leche entregada en junio, se les impondría una multa de veinticinco pesetas por cada proveedor. Como era de presumir, los industriales recurrieron de este acuerdo por considerarlo ilegal, y efectivamente, ha venido de la superioridad la anulación del fallo del Jurado mixto Lechero provincial.

Este es el estado del asunto, y ahora, según anuncia la Prensa, gracias a una gestión del subsecretario de Gobernación, señor Benzo, va, por fin, a venir la Comisión designada para el estudio de la producción lechera en Santander.

Y ante este estado de cosas, surge la pregunta: ¿Quién tiene la culpa de cuanto está ocurriendo? ¿No sabía la Comisión mixta arbitral agrícola que no había consignación cuando se nombró la Comisión informadora, sin haber dejado perder lastimosamente tantos meses? ¿Se ha querido dar razón a los que afirmaban entonces que esa Comisión no vendría hasta agosto, que es la época más oportuna para pasar unos días en la Montaña? ¿Es que un problema tan trascendental para la provincia ha de estar a merced de que un personaje empuje a la entidad que lo ha de resolver?

Todo esto da verdadera pena. Los ganaderos hacen bien en pedir remedio a su aflictiva situación; los industriales se prestan a la actuación de una Comisión que estudie el problema y le dé justa solución. No se puede en modo alguno censurar estas conductas, pero sí ha de merecer una reprobación pública la desidia e informalidad de esos organismos oficiales, que, o no saben lo que se traen entre manos, o están jugando como chiquillos, lanzándose la pelota de uno a otro organismo, sin llegar a acallar satisfactoriamente las inquietudes del agro montañés. Si se ha de exigir alguna responsabilidad, es a los que no han sabido estudiar el problema seriamente y resolverlo conforme a justicia.

Venga por fin esa Comisión, actúe con entera imparcialidad, procurando investigar desapasionadamente cuantos informes le sean precisos, y falle con ecuanimidad y justicia para que se resuelva de una vez esta enojosa pesadilla.

Porque resulta de una crueldad inaudita el que determinados propagandistas pretendan erigirse en exclusivos redentores de los ganaderos, aprovechándose del evidente malestar campesino para ver de enrolarles en sus filas, no por convencimiento del ideario que sustentan, sino con el señuelo de una redención económica que luego se da de testarazos con las teorías sociales que propagan ante otro público. De sobra es conocida la tendencia socialista de que se abaraten los artículos de consumo y que baje el precio de la leche y de las hortalizas, y no está lejano el día en que uno de sus caudillos no admitía la protesta contra el Tratado con el Uruguay, porque viniendo carne de fuera, decía, se abaratará ésta para el obrero, sin importarle que por ello se hundiese la economía ganadera, para que ahora vengan a halagar a los campesinos pretendiendo una elevación en los productos del campo.

Todo el mundo sabe también que la teoría socialista, es en su origen una tendencia a desposeer al que tiene en beneficio del que no posee nada y mal puede encuadrar esta orientación para los ganaderos que, poco o mucho, casi todos poseen algo y, como es natural, tienden a acrecentar su patrimonio y no a repartirlo con los que nada tuvieron o no supieron conservarlo.

Por los discursos pronunciados en las recientes reuniones a que han invitado a los ganaderos en centros de marcado matiz político y por la manera como han terminado dichos actos, bien claramente se ha manifestado la tendencia de querer aprovechar el problema lechero para injertar en él actuaciones políticas, que, lejos de facilitar una solución justa y favorable, tratan de envenenarlo y de agravarlo.

Es preciso separar el vaho ponzoñoso de la política en estos conflictos exclusivamente de carácter económico y que sólo intervengan en su solución aquellas personas directamente interesadas en los mismos, renunciando a los valedores de última hora que vienen presurosos por ver si pueden luego pasar la cuenta.

Los ganaderos montañeses deben estar bien alerta y velar porque no se tergiverse un problema que a ellos afecta directamente y en cuya solución segura y efectiva han de tener ellos la principal parte.

Miguel Doaso y Olasagasti

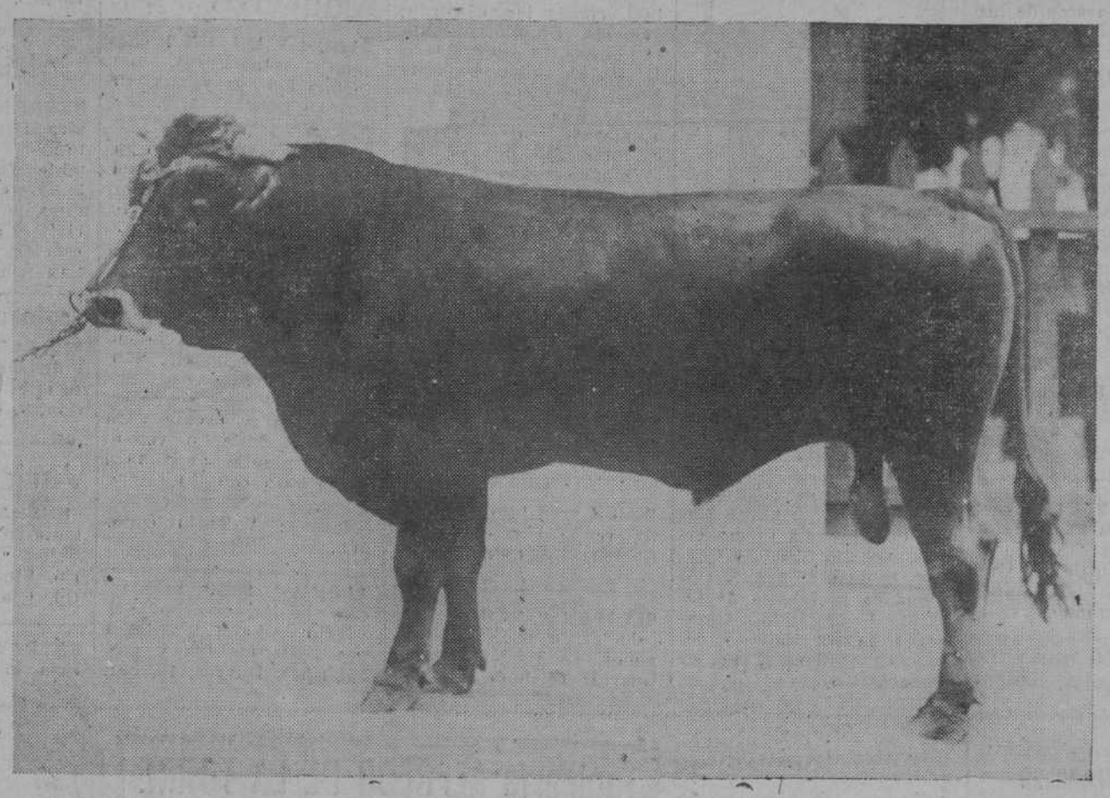

Toro suizo "Chirri", campeón en el concurso de ganados celebrado en Madrid en el año 1930. Propiedad de don Francisco Jara, de Suances.

CHARLAS AGRICOLAS

LA EXPOSICION

Seguramente todos sabeis que el día de Santiago se inauguró la III Feria de Muestras de Santander; pero también es seguro que muchos de vosotros ni dais importancia a estas manifestaciones y competencias de la Industria, ni os habeis detenido a pensar en los grandes beneficios que de ellas pueden derivarse. Se viene a la Feria, por curiosidad, por el anhelo de ver, para que a uno no se lo cuenten, como se vá al circo.... Pero ante los esfuerzos de la Industria, es preciso meditar. ¿Sabeis lo qué es y lo que representa una Feria de Muestras? Pues es, sencillamente, el esfuerzo de unos hombres de buena voluntad, interesados en hacer ver a los demás hasta dónde ha llegado su laboriosidad, sus entusiasmos y sus desvelos, y así vemos industrias potentes, que nada tienen que envidiar a las más prestigiosas extranjeras, otras, que como en la carrera ciclista de la Vuelta a Francia se pegan en la rueda de las primeras y de todos los adelantos y de todas las energías que despliegan se aprovechan, las recojen y aplican seguidamente para no quedarse atrás. Así unas y otras muestran su laudable esfuerzo, digno del mayor encomio; pero no es esto lo que en estos momentos más me interesa referiros; lo más interesante para vosotros es el sacar algo práctico de este concurso de actividades y yo desearía que vinierais todos a ver la Feria de Muestras en la seguridad de que si meditais sobre ello no perderíais ni el tiempo ni el dinero.

Una de las cosas que más me han llamado la atención, ha sido una istalación de Arte rústico, arte que pudiera tener un gran provecho para vosotros, pues los dos elementos necesarios para implantar esta industria los teneis a mano.

Se trata de unas mesas y unos sillones, muy cómodos por cierto, en los que el gusto artístico del autor se demuestra bien palpablemente. Esta industria, que facilmente puede convertirse en casera, no necesita más herramienta que una azuela, pues la madera que en ella se emplea, es precisamente la única que aún abunda, la que menos valor tiene y que en la actualidad solo sirve para quemar, con estos materiales y con tiempo y para esta tenemos por delante todo el invierno, teneis todo lo necesario para abrir una nueva fuente de ingresos que puede seros productiva, ya que no se trata de una industria en la cual se pueda copiar. El artista se manifestará tal cual el vó la obra que ha de salir de sus manos.

Yo es ruego que vengais a la Feria de Muestras en la seguridad de que os haveis de alegrar de haber hecho este habeis de alegrar de haber hecho este ha de ser seguramente para algunos de vosotros—y me refiera a los más decididos—, de mucho aprovecho. La Industria es sencilla; tan pronto como veais sus productos, os darais perfecta cuenta de ella. Aparte de esto, don Francisco Fernández, persona muy amable y dueño de esos preciosos muebles que han llamado la atención y a quien tuvo el gusto de felicitar por su labor, os explicara su construcción, que es bien simple y que, como repito, solo y todo depende del gusto de quien la ejecuta, pues no hace falta ni ser carpintero ni saber oficio alguno.

Adolfo VALLINA.

Esmerado simpresos de todas clases
— EDITORIAL MONTAÑESA —
Marcos Linazasoro, 19.

HARINAS DE HABAS EN LA PANIFICACION

En Francia se venía tolerando la mezcla de harina de habas con la del trigo para la panificación desde la época en que la escasez de harina de trigo obligó al Gobierno francés a tolerar la adicion de harinas de otros granos, y ahora al entablarse vivas polémicas acerca de la conveniencia de volver al uso de la harina de trigo como primera materia en la fabricación del pan, resulta interesante conocer la autorizada opinión del doctor H. Godlewski, que publica la revista "La Medicina general francesa". Dice así:

"La propiedad tan característica de la harina de habas en la panificación es muy comprensible; el gluten del trigo como el del haba se compone de dos elementos principales: la gliadina y la glutenina. La primera asegura la elasticidad del pan (pan tierno), pero la pasta ahuecada volvería a apelmazarse en el horno si el segundo elemento, la glutenina, no actuase para permitir la obtención del pan ligero, tan grato al paladar francés.

Ahora bien, el haba contiene 75 por 100 de glutenina en vez de 25 por 100 que contiene el trigo y esta es la rezón por la adición de una mínima proporción de aquel alimento remedia el inconveniente grave de "la miga compacta", del "pan apelmazado". El francés huye de los paises donde el pan es malo y para su gusto lo es cuando no tiene el sazonamiento de la legumbre de Pitágoras (el haba). Porque hay que comprender que se precisa una pequeñísima cantidad, ya que de lo contrario se lograría el efecto inverso o sea que la panificación se hace imposible y el pan toma un color rojizo."

Por otra parte Mr. Arpin, perito químico de los Tribunales del Sena, contesta lo que sigue, a los que temen exageraciones en la tolerancia de la mezcla de harinas: "Es fácil mediante el análisis microscópico fijar con bastante precisión no solo la existencia, sino la proporción de la harina de habas agregada a la de trigo y en general, según los trabajos que constantemente hago en mi laboratorio, la proporción en que se agrega la harina de habas es de 0,50 a 2 por ciento como máximum aún cuando existe un fallo judicial que tolera un máximum del 4 por 100.

La Cámara de los Diputados de Francia acaba de fijar en 1,50 por 100 la proporción de harina de habas que podrá agregarse a la harina de trigo para la panificación.

Nos ha parecido interesante publicar estas noticias por si nuestros fabricantes de harina y panaderos quisieran tomar nota de ellas.

Los lectores de esta PAGINA AGRÍCOLA deben guardar todos sus números que, convenientemente encuadernados, formarán interesantísima colección. LA VOZ DE CANTABRIA se encargará en su día de encuadernarlos, por un costo ínfimo.

CONSEJOS PRACTICOS

PARA TENER EL SUELO FRESCO

Estamos en la época de calor y de probables sequías. Uno de los medios para refrescar las plantas consiste en aportar el agua mediante un riego, pero no es lo mismo el verer agua en forma de lluvia sobre el follaje para aliviar a la planta de un calor excesivo, que el regar al pie de la planta para suministrar a su raíz el agua necesaria para su vegetación; en este último caso el agua debe verterse a chorro el pié de la planta para que se empape bien el suelo.

Así como en los primeros meses de primavera se aconseja el regar por la mañana, por si de noche sobreviene una helada que haga perjudicar la adición de agua, en cambio en esta época se debe suministrar el agua a las plantas al anochecer, que es cuando mejor les aprovecha, pues si se regase por la mañana se perdería gran parte del agua por la rápida evaporación solar y además, se cuece el tejido de la planta con el agua recalentada, produciendo un efecto contrario.

Estos inconvenientes se notan aún más en las tierras arcillosas y en las que contienen mucho humus o materia orgánica que es el caso frecuente en las huertas y jardines.

El agua buena para el riego debe estar a ser posible aireada y tener la temperatura del medio ambiente, pues las aguas frías extraídas de los pozos o manantiales profundos no son muy adecuadas. También se debe evitar el empleo de aguas muy alcalinas, sobre todo para regar plantas que se desarrollan bien en las tierras negras, sueltas, de brezo, como el Rhododendron, o las hortensias azules, pues éstas cambian al calor violáceo o al rojo, en cuanto absorben la menor partícula de cal.

Un medio para conservar la frescura del terreno en los jardines y huertas, consiste en cubrir el suelo con paja menuda o estiércol bien podrido y un procedimiento para sustituir al riego, a veces con ventaja, cuando no se dispone de agua o no hay facilidades para su empleo, consiste en remover ligeramente la capa superficial del suelo mediante una bina o un sallo ejecutado muy a ras de tierra. Por este medio se consigue evitar que la humedad del subsuelo llegue a la superficie y se evapore y, en cambio, esta humedad ascendente se queda en la capa removida y es fácilmente absorvida por las raíces de las plantas.

Muchos creen que removiendo la tierra se contribuye a que se seque más y es todo lo contrario, se refresca el terreno y se alivia a las plantas, hasta el extremo de que se puede afirmar que una bina equivale a un riego y en tiempo de viento resulta más beneficioso que el riego porque éste apelmaza la tierra y se evapora pronto, mientras que la bina o sallo, o sorrapeo, ahuecan la superficie de la tierra y atraen hacia ella la humedad de las capas inferiores.

Cuando las plantas presentan sus hojas caídas, lacías, por la sequía y se les da una bina, se observa a los pocos días que vuelven a recobrar su antigua lozanía. Poco cuesta hacer la prueba dejando algunas plantas de testigo sin beneficiarlas con esta operación y verá el agricultor u hortelano la verdad de cuanto le aconsejamos.

PARA DESTRUIR LAS HORMIGAS

El medio más eficaz que se conoce consiste en colocar en la vecindad del hormiguero un recipiente con azúcar embebida en licor de Fowler (licor débilmente arsenical), formando un jarabe espeso. Las hormigas consumen con verdadera fruición este preparado que las envenena. El recipiente debe colocarse en sitio oscuro y cubierto con una tapadera de tamaño mayor, debajo de la cual puedan entrar las hormigas, evitando el acceso de otros consumidores.

RECORD LECHERO EN FRANCIA

En el reciente Concurso agrícola de Amiens, una vaca de raza flamensa ha logrado los dos campeonatos, de producción de leche y de manteca.

Este res en su sexto parto ha dado el día 10 y 11 de abril de 1934 una producción de 75 litros y medio en 48 horas con el 3,60 por 100 de grasa y un rendimiento de kilos 3,239 en mantequilla.

Otra vaca del mismo establo ha ganado el premio de campeonato del Control lechero-mantequero, produciendo en su última lactación durante 300 días, 7.863 litros de leche que han producido 349 kilos de mantequilla.

Estos datos resultan interesantes porque han sido obtenidos en años de gran sequía y, por lo tanto, poco favorable a una gran producción lechera.

EL PROBLEMA HUEVERO

LA MARCACION OBLIGATORIA

Henos aquí otra vez pluma en ristre tratando de aflojar las riendas tiránicas que nos ligan a la odiosa y añeja importación de huevos, con la paciencia de un penitente que soporta resignado la mortaja cual símbolo de su ansia hacia un ideal de redención, que por ahora no se visiumbra por ninguna parte, en lo que a la protección de la Avicultura nacional se refiere.

Bien poco piden los avicultores al solicitar la marcación obligatoria del huevo extranjero destinado al consumo público, pero menos todavía le otorgan nuestros gobernantes, que cruzándose de brazos ante el viejo y vergonzoso panorama que se ofrece al mundo entero con el estado actual de la Avicultura española, dejan que soplen vientos de importación por todas las fronteras para enriquecer con productos exóticos —muchas veces averiados—a un grupo de inconscientes especuladores, con evidente perjuicio para la salud pública, con menosprecio para la economía nacional y en detrimento de la industria avícola española, que pudiendo ser ya un florón de ingresos en nuestro país, es hoy la manoseada "cenicienta" sin redención, como si las aspiraciones legítimas de los avicultores españoles no hubieran llegado todavía a su mayoría de edad.

No acertamos a explicarnos qué clase de dificultades se opongan a ello ni a qué será debido el que se mire con tanta indiferencia un asunto que afecta a gran núcleo de criadores de gallinas, y más nos sorprende todavía, por cuanto en los últimos Gabinetes hemos tenido ministros, y hasta jefes de Gobierno que son verdaderos entusiastas de la Avicultura, pero lo cierto es, que cada día se aprieta más el dogal a esta industria campesina, y llegará un momento en que extenuada por la fatiga y agotada por la indiferencia, nos dejará para recuerdo unos cuantos gallineritos muy primorosos por cada región, como legado de una industria que se fué...

Millares de obreros campesinos son ocupados actualmente en el manejo de la industria avícola nacional, pero si no se pone coto a la reluciente guadaña de las importaciones, irremisiblemente irán a enrolarse en las interminables filas de los "parados forzosos", enriqueciéndose con nuestra ya tradicional indiferencia, unos países que nos abastecen de productos que nosotros estamos en condiciones de producir sobradamente.

¿Sabe el Gobierno a cuánto ascienden anualmente las importaciones de huevos que nos llegan de todos los continentes?, pues nada menos que a más de ¡CIEN MILLONES DE PESETAS!, y si una cifra tan respetable no es lo bastante elocuente para merecer un detenido estudio por parte del ministerio de Industria y Comercio que acabe de una vez para siempre con la importación, tendremos que pensar en la semejanza que pueda haber entre este asunto y el caso rigurosamente histórico de un gato famoso que yo encontré en cierto cortijo andaluz, y cuya distracción favorita era la de jugar con los ratones...

(De "Avicultura y Ganadería").

LABORATORIO DEL : : AFICIONADO : :

Nuestros modernos procedimientos de revelado e impresión de pruebas aseguran al aficionado un trabajo perfecto.

Películas de las mejores marcas, emulsiones extrarrápidas.

MAQUINAS DE RETRATAR ULTIMOS MODELOS.

Ampliaciones, reproducciones, accesorios y todo cuanto necesite el aficionado, lo encontrará en la Casa

SAMOT
SAN FRANCISCO, 15