Año 70 — Número 21.290 — Precio: 70 cts.

El Adelanto

DIARIO DE SALAMANCA

Jueves, 25 de Junio de 1953

REDACCION Y TALLERES: TELEFS. 3185 Y 1924
CALLE DE RAMOS DEL MANZANO, 36

ADMINISTRACION: TELEFONO 1018
RUA MAYOR, 13. — APARTADO NUMERO 10

Banquete a periodistas premiados

Madrid.—En "A B C" se ha celebrado el acostumbrado banquete de homenaje a los periodistas premiados con los premios "Mariano de Cavia" y "Luca de Tena", que este año son don Ramón Serrano Suñer y don Gonzalo Fernández de la Mora.

Presidió la comida el subsecretario de Información y Turismo, señor Cerviá, con el marqués de Luca de Tena y otras personalidades.

Al finalizar la comida se pronunciaron diversos brindis. (Logos.)

Se reúne la Comisión Nacional de la UNESCO

Madrid.—Bajo la presidencia del señor Lain Entralgo, ha tenido lugar en el Ministerio de Asuntos Exteriores la primera reunión del Comité nacional de la UNESCO.

Se dió constitución al Comité ejecutivo con la lectura de los correspondientes decretos y se trataron diversas cuestiones relativas a las actividades de la UNESCO en España, así como de la labor a realizar por el Comité. (Logos.)

JOSEPH LANIEL, designado por Auriol para formar Gobierno en FRANCIA

El viejo y acaudalado propietario y comerciante, tiene grandes probabilidades de éxito

LANIEL, NUEVO ENCARGADO

París. (Urgente).—El presidente de la República Vincent Auriol, ha pedido al jefe del partido independiente Joseph Laniel, que forme Gabinete.

Laniel cuenta ahora sesenta y cuatro años de edad y pertenece al ala derecha.

M. Laniel es un rico fabricante y propietario. Al salir del Elíseo, donde mantuvo una conferencia de veinte minutos de duración con el presidente Auriol, Laniel dijo a los periodistas: "Anunciaré esta noche si creo o no, que vale la pena de que solicite la investidura de la Asamblea. Puesto que la crisis ha durado treinta y cuatro días, me tomaré el tiempo necesario para sondear la opinión de mis colegas y la de los miembros de otros partidos". (Efe.)

PROBABILIDADES DE EXITO

París. — Joseph Laniel ha aceptado encargarse de la formación de Gobierno francés para poner fin a la más larga crisis política de este país y permitirle tomar parte en la conferencia de las Bermudas.

Laniel —gran fabricante textil de Normandía, de sesenta y tres años de edad— ha encontrado apoyo inicial allí donde se le negó a Pinay, en parte —se dice— porque es de ideas más liberales y más accesible a fórmulas de compromiso que el popular ex presidente del Consejo, y, en parte, porque a diferencia de Pinay, formó parte de la resistencia, de cuyo Consejo Nacional fué cofundador, lo mismo que Bidault. Pasó varios meses en el maquis.

En rápida sucesión, los representantes de los partidos no comunistas, visitaron a Laniel. Los moderados con un total de 120 escaños, se le mostraron favorables "No podemos por menos de estar a favor de la candidatura de Joseph Laniel", dijo a los periodistas el vicepresidente del partido campesino, Philippe Monin.

El jefe de los degaullistas disidentes, Barrachin, declaró que su grupo tiene magnífica opinión del presidente designado. Por los radicales socialistas, Delbos manifestó que cierto número de diputados de su partido apoyan a Laniel.

Por boca de su jefe en la Asamblea, Lecourt, del MRP., con ochenta y nueve escaños, dijo que el partido no se opondrá a Laniel.

Se cree que Laniel puede conseguir 321 votos. (Efe.)

La formación profesional es el mejor medio para la orientación y capacitación de la juventud obrera y artesana.

La Escuela de Trabajo proporciona una enseñanza completa.

Solicitudes para ingreso en el próximo curso, hasta el 30 de junio.

El príncipe heredero del Japón, visita, en El Pardo, a S. E. el Jefe del Estado español

El generalísimo Franco conferenció con Akihito durante quince minutos

Madrid.—A mediodía de hoy llegó al Palacio de El Pardo S. A. I. el príncipe Akihito, quien iba acompañado por el embajador de España en el Japón, señor Del Castillo; embajador del Japón en España, señor Srinichi Shibusawa; señor Matsui, de la Casa civil de S. M. I. el Emperador; secretario de Embajada, señor Maito, y el consejero de protocolo del Ministerio de Asuntos Exteriores, señor Conde de Mansilla.

El príncipe, a quien se rindieron los honores correspondientes a su alta jerarquía, hizo su entrada en Palacio por la escalera de honor, donde fué recibido por el jefe y segundo jefe intendente de la Casa civil, los cuales le acompañaron hasta el despacho del Caudillo de España.

Tras las presentaciones y saludos de rigor, S. E. el Jefe del Estado y S. A. I. príncipe Akihito, celebraron una entrevista, que duró un cuarto de hora aproximadamente.

El problema de la orientación profesional del niño que sale de la escuela, lo resuelve la Escuela de Trabajo en sus clases diurnas. El del aprendiz cuya asistencia es obligatoria para pasar a las categorías de oficiales, igualmente lo soluciona la Escuela en sus clases nocturnas.

Solicita el ingreso, hasta el 30 del corriente.

El candidato a la presidencia de Corea del Sur, Pyon, fué ayer fuertemente golpeado

Sigman Rhee dirige una expresiva carta a Clark, en respuesta a la de Eisenhower

Se adoptan precauciones en Seul, con motivo del aniversario de la invasión

Seul. (Urgente.) — Chogh Pyon, jefe de la oposición de Corea, y que habló abiertamente contra la posición de Syngman Rhee en relación con el armisticio, ha sido fuertemente golpeado. Los amigos de Chugh dicen que cuatro fornidos jóvenes atacaron a éste, mientras otros de sus acompañantes montaban vigilancia alrededor de su casa para impedir que alguien los detuviera. (Efe.)

UNA EXPRESIVA CARTA DE RHEE

Seul. (Urgente.)—El presidente Syngman Rhee, ha dado a conocer hoy el texto de una carta que ha dirigido al comandante en jefe de las fuerzas de las Naciones Unidas, general Clark, en la que dice:

"Yo prometo que le haré conocer, de amigo a amigo, cuándo he decidido retirar nuestras fuerzas del mando de las Naciones Unidas.

Espero no tener que dar la orden de retirada.

Añade que las tropas surcoreanas serán retiradas únicamente si se firma el presente armisticio.

La carta del presidente Eisenhower que acabo de recibir es considerada por mí con el mismo espíritu que yo trato de infundir por lo menos en nuestro pueblo. Por otra parte, espero que usted no tomará mi actitud como si fuera un reto.

He pensado mucho sobre ello y mi clara conciencia me señala el camino y éste es el único que puedo seguir.

Créame, general, nada tan lejos de mi imaginación que negarme a una petición del presidente Eisenhower cuando la pudiera cumplir, pero cuando se trata de algo que hemos estado implorando a nuestros aliados para que no nos lo pidan, no sólo por Corea, sino por el resto del mundo libre, no tenemos más remedio que decir que no, y lo decimos con profunda humildad y no como un reto."

EL ANIVERSARIO DE LA INVASION

Seul. — El viaje a Corea del subsecretario de Estado de los Estados Unidos, Walter Robertson, que deberá efectuar mañana coincidirá con el tercer aniversario del comienzo de hostilidades en Corea.

El presidente Singman Rhee ha estado preparando una demostración pública de enormes proporciones. Se espera que la inmensa mayoría del millón de habitantes con que cuenta en la actualidad Seul, se sume a la manifestación popular en contra de la firma del armisticio.

El VII Ejército y la V Fuerza Aérea, ambos con sus respectivos Cuarteles generales, han erigido barricadas para evitar cualquier intento de allanamiento de sus zonas. Una guardia extraordinaria ha sido designada para guardar la entrada. Varios camiones del servicio de incendios estarán con sus mangas preparadas para disolver cualquier manifestación. (Efe.)

En Edimburgo se celebró ayer la ceremonia de la «pequeña coronación»

Más de 3.600 personas figuraron en la procesión de los atributos reales y otras 1.700 esperaban en la Catedral

Edimburgo.—Se celebró esta mañana, en la Catedral de Santa Giles, la ceremonia conocida por el nombre de "pequeña coronación", en la que la reina Isabel II sostuvo en sus manos la antigua corona de Escocia. Al parecer, es la primera vez, desde la unión de Inglaterra con Escocia en 1707, que un monarca inglés ha tocado la corona de oro y joyas que es más antigua en varios siglos que las utilizadas en la ceremonia de coronación en la Abadía de Westminster.

También ha sido la primera vez en ciento treinta y un años, que la corona y otros atributos —un cetro de plata y una espada de Estado— han sido llevados en procesión ante un soberano inglés. En ella figuraron 3.600 personas. Partió de la Hollywood House y recorrió las calles de la ciudad hasta llegar a la Catedral. Dentro del templo había reunidas 1.700 personas.

La reina Isabel y su esposo fueron a la Catedral en una carroza real, tirada por cuatro caballos grises y rodeada por miembros de la guardia personal escocesa de la reina, la real compañía de Arqueros, con sus pintorescos uniformes.

La ceremonia en el templo consistió en un acto de acción de gracias y en la entrega de los atributos reales de Escocia a la reina, que los tuvo en sus manos unos instantes para darlos a continuación a los representantes de la vieja nobleza escocesa.

Desde la Catedral, el cortejo real regresó a la Holywood House por el mismo trayecto. (Efe.)

Nuevo jefe provincial del Catastro Topográfico Parcelario

En atento saluda, nos comunica don Julián Jiménez Arribas haberse posesionado de la Jefatura Provincial del Catastro Topográfico Parcelario en nuestra ciudad.

Acusamos recibo de tal comunicado, deseándole el mayor éxito en el desempeño de su misión.

Llegan a Barcelona, Palma de Mallorca y otros puertos diversas unidades navales norteamericanas

Barcelona.—Han entrado en este puerto los destructores norteamericanos "Buclen" y "Rush", el submarino "Toro" y el portaviones "Coral Sea", disparándose a su entrada las salvas de ordenanza.

El almirante jefe de la flotilla cumplimentó a las autoridades y los marinos saltaron a tierra con sus uniformes blancos de verano. (Logos.)

Palma de Mallorca.—A primera hora de la mañana ha fondeado en este puerto el crucero pesado "Salem". Las baterías del fuerte de San Carlos respondieron a sus salvas de saludo. El comandante del buque ha visitado a las autoridades. (Logos.)

Continúa la vista del proceso contra JOHN CHRISTIE

El acusado confiesa detalles de los crímenes, pero insiste en su «inocencia»

El defensor trata de demostrar la locura del asesino

Londres.—Al reanudarse esta mañana la vista del proceso contra Christie, el abogado defensor interrogó al acusado sobre la muerte de la joven Katheleen Maloney, de veinticinco años de edad, que murió estrangulada en enero pasado. Al preguntársele cómo la había asesinado, Christie contestó: "Creo que fué con un trozo de cuerda".

Preguntado en torno a los motivos, Christie retorció las manos nerviosamente y replicó: "Creo que no lo sé". Negó que en los otros casos tuviera motivos concretos para cometer los asesinatos.

Al terminar el abogado defensor su interrogatorio, el fiscal, Lionel Heald, trató de rebatir el alegato del defensor y demostrar a la sala que Christie asesinó a su esposa de manera premeditada.

Le interrogó acerca de las cartas falsificadas por Christie y que éste había enviado a los parientes de su esposa a últimos de diciembre.

—¿Estaba muerta su esposa cuando usted escribió y envió esas cartas?—preguntó el fiscal.

—Sí.

—¿Deseaba usted ocultar la muerte de su esposa?

El defensor intervino y replicó: "Esa parece haber sido la idea de mi patrocinado."

—¿Sabe usted—continuó el fiscal dirigiéndose a Christie—todo el mal que ha hecho?

—No creo que haya hecho mal—replicó el acusado.

El fiscal continuó haciendo preguntas a Christie en torno a detalles sobre el asesinato de su esposa. Después de mirarle fijamente, dijo: "Usted mató a su esposa de manera deliberada y a conciencia".

Ha sido uno de los más duros interrogatorios escuchados en el Tribunal de Old Bailey, en Londres, en estos años. El abogado defensor, Dereck Curtis-Bennett, ha solicitado un veredicto de locura, basándose en que Christie estaba loco cuando estranguló a siete u ocho mujeres en su casa se Notting Gill.

Esta mañana, el abogado interrogó también a Christie sobre los asesinatos cometidos con Hectorian Mac Lennan y Rita Nelson, jóvenes de dudosa moralidad que fueron encontradas emparedadas en la cocina de Notting Hill. (Efe.)

INFORMES MEDICOS DIVERSOS

Londres.—En el proceso seguido contra Christie prestó declaración seguidamente el doctor M. Hobson, que examinó a Christie después de su detención. Hobson dijo que creía que Christie "sufre una enfermedad mental", y agregó que era muy probable que no supiese lo que hacía; estaba mal". Christie siente —en opinión de Hobson "una especie de fascinación por los cadáveres".

El fiscal preguntó al doctor Hobson si las palabras "desesperada y terriblemente loco" y otras frases análogas empleadas por la defensa, podrían describir el estado de Christie. Hobson contestó que las consideraba inapropiadas.

Hobson dijo que no creía que Christie matara a su esposa por compasión.

"Estoy seguro —dijo el médico— de que no actuaba por motivos de compasión, sino por otro motivo, cuya razón el desconoce".

El médico oficial de la prisión de Brixtom, declaró desde el estrado de testigos que Christie estaba sano mentalmente.

El fiscal ha anunciado al terminarse la sesión, que citaría a más médicos para probar que no hay la menor duda de que Christie sabía lo que estaba haciendo cuando mató a su esposa. (Efe.)

CONSEJO DE AMIGO

SINCERIDAD... Y AL CESTO

POR G. VAILLO ROLLAN

Aunque para evitar el tormento de aguantar durante dos horas, la lectura de las cuartillas de su novela he podido "escurrir el bulto", hasta pocos días hace, al fin, como mal menor, he aceptado que me las entregue, siquiera para justificar que no en desprecio tengo leer cuando se me da, buscando consejo. Haciendo constar, para tranquilidad del que por novelista ya se tiene, que en verdad, he leído una por una las doscientas veintitrés cuartillas escritas a máquina, con mediana ortografía y, carentes del más vulgar sentido; que por ser vulgar hasta en puerilidades, es sentimiento tanto para el que las ha escrito, como para mí, que hasta su final no desesperé de encontrar en ellas algo, que no del todo desmereciese el juicio que con tanta esperanza se me ha pedido.

"Por lo mismo que se escribe mucho en el día, hay que ir atando corto a los aficionados a verse en letras de molde; y, so pena de quedar condenado a papel para envolver, es hoy preciso, como en las antiguas pruebas de nobleza, probar, por lo menos, que se conoce el abolengo del asunto que se quiere tratar.

Esto decía, hace más de cincuenta años, Almirante. Y por muy atinado tengo lo transcrito, porque el enunciado es claro y terminante, abogando por lo que va Moratín, en "La Derrota de los Pedantes", clamaba en prosa de inconfundible estilo, como también, Martínez de la Rosa, en el canto I de su Poética:

"Si el noble anhelo de la eterna fama
que nuestros vates merecieron
vuestros fogosos ánimos inflama,
no os arrojéis, ¡oh jóvenes hispanos!
con temerario afán a la ardua empresa.
Consultad antes...
cien veces y otras cien las propias fuerzas."

—Andando andando se va lontano—reza un antiguo refrán: Y por lo mismo que

"Si la esperanza quitas
¿Qué le dejas al mundo...?

a nadie es grato recomendar que abandone una ilusión, cuando al parecer para ella vive, bueno está en quienes por pedírsenos consejo digamos, como yo lo hago al autor de las cuartillas que sobre mi mesa están, que a pesar de todo no abandone, hasta que por sí mismo se convenza, lo que a recorrer empieza: el camino de las buenas letras; pues quien más quien menos como el empezamos, y aunque llagados a veces por naturales tropiezos, y otras por envidias e incomprensión, adelante hemos seguido, reponiendo y recomponiendo nuestro bagaje con estudios y largas horas de vigilia, bebiendo galanura y estilo, sencillez y riqueza idiomática, en las mejores fuentes de nuestra literatura, como también en la de aquellos países que, con España, han dado al mundo la mejor razón de cuanta belleza, puso Dios en él, desde el mismo instante de ser creado.

El día en que Galileo afirmó, que la tierra giraba alrededor del sol, nada cambió en el movimiento recíproco de ambos astros. Y de la misma manera que cuando en los comienzos del pensamiento humano, los filósofos, como Sócrates, comprendieron la idea del determinismo moral, el hombre continuó pensando y obrando bien o mal, así nada valdría que yo dijese al autor de esta novela, que en cuartillas está, que dedicase sus ratos a oficio más productivo, pues seguirá escribiendo novelas, versos, y hasta dramas para el teatro, contra viento y marea de opiniones y juicios, por demás ajenos a la ilusión que mantiene viva, en su esperanza, la llama de triunfar un día. Ya que cuando la afición, y más cuando del público se es, el escribir no es cosa de mecánica entelequia, sino una necesidad para el espíritu, tan grande, como para el cuerpo son las que por sus funciones reclama.

"La lengua culta y literaria —ha escrito don Ramón Menéndez Pidal— es tan consustancial al hombre, cuando quiere universalizar sus pensamientos, como la lengua local lo es cuando piensa las cosas más cotidianas y caseras". Sin olvidar, claro es, lo que don Julio Casares tiene escrito: o sea, que "Entre los contados valores nacionales, que aun no han padecido ni dentro ni fuera de casa la depreciación consiguiente al achicamiento de nuestra personalidad histórica, ocupa el primer lugar el idioma". Coligiéndose de esto que no basta escribir, sino hacerlo lo más correctamente que las buenas letras exigen; y, sobre todo, como nos dice Cervantes en el prólogo de su Don Quijote: "procurando que a la llana, con palabras significantes, honestas y bien colocadas, salga vuestra oración y período sonoro y festivo, pintando en todo lo que alcanzásedes y fuese posible vuestra intención; dando a entender vuestros conceptos, sin intrincarlos y escurecerlos".

Amigo que quieres ser novelista; estudia y lee cuanto más puedas. Al empezar todo camino es largo, pero con constancia y fe hasta el cielo se llega. No lo olvides. Los que somos viejos, más por las canas que por edad, podremos defraudar con nuestros consejos: pero al menos, por mí lo digo. Valga sinceridad. Tu novela, que he leído, no debe ir a la imprenta, sino a ese cesto que jamás se logra ver vacío, en toda redacción de periódico.

La esposa del presidente Odría, regresa a Madrid

Madrid.—En un avión especial, procedente de Málaga, ha regresado la esposa del presidente del Perú, doña María Delgado de Odría, acompañada de los miembros de su séquito y del embajador de España en Lima, don Tomás Suñer y señora.

En el aeropuerto esperaban a la ilustre dama el segundo jefe de protocolo del Ministerio de Asuntos Exteriores, señor Soler; el embajador del Perú en Madrid, mariscal Ureta.

La señora de Odría permanecerá, probablemente, tres días en Madrid, antes de emprender su jira por el norte de España. (Logos.)

Democracia, sí; pero orgánica

Para mejor conocer las inquietudes y los problemas de España no hay nada como ponerse en contacto con sus pueblos. Y esto es lo que hace el Caudillo, no con tanta frecuencia como los españoles quisieran, porque están deseando poderle aclamar con entusiasmo, prueba inequívoca de adhesión y de respeto. Ultimamente ha correspondido el honor de recibirle la Aragón, al noble pueblo aragonés, que le ha hecho objeto, en cuantas ciudades ha visitado, de idénticas manifestaciones de cariño.

Pero es que, además, los viajes de Franco van siempre acompañados de inauguraciones, como ha ocurrido en este que comentamos, que es la prueba constante que se viene ofreciendo al mundo de la eficacia de un régimen. Con ello nadie puede negar que el Movimiento Nacional surgió de la misma entraña del pueblo para cumplir lo que se prometía. Desde más allá de las fronteras se nos habla injustamente de existir un latente abuso de autoridad, y los que nos visitan pueden ver cómo es falso, de toda falsedad, cuanto en este sentido se viene diciendo. Los nuevos pueblos, los nuevos regadíos y tantas otras creaciones es el mejor mentís a esas campañas tendenciosas. Nuestra preocupación constante es sólo laborar por el engrandecimiento de la Patria. Lo que ocurre es que no hemos querido aceptar una fórmula democrática, vacía y huera, que dejaba al hombre entregado a la ley de la selva, ante la pasividad, la inhibición de los poderes públicos, y que fatalmente dejaba al débil a merced del fuerte. Contra esto es contra lo que nos hemos rebelado, porque ni es humano, ni es justo, ni es cristiano.

La democracia liberal no nos trajo más que males. Recordemos a este efecto qué es lo que nos proporcionaban las banderías, las luchas fratricidas y los hombres convertidos en esclavos de la miseria, que era el fruto que se recogía en la época del liberalismo. Los errores de aquella democracia han sido superados, afortunadamente, por el Movimiento Nacional. De no haber sido así habríamos sucumbido, porque el camino para el comunismo está bien marcado. Carlos Marx señaló reformas necesarias, pero cometió un error intelectual y una aberración moral, y el remedio fué peor que la enfermedad.

En nuestros tiempos las dudas se disiparon fácilmente, ya que sólo es posible hacer libre al hombre si en primer lugar se le libera en lo económico. Y de ahí la necesidad —como tan certeramente ha dicho Franco en tierras de Aragón— de sustituir esa tan cacareada democracia de palabrería vana por la democracia orgánica, que es la que practicamos, porque en ella tienen sitio todos los españoles, que, encuadrados en las organizaciones naturales, trabajan con el pensamiento puesto solo en España. Y así es como el Gobierno puede desarrollar una labor verdaderamente eficaz y se puede hablar con sinceridad de libertad.

Lea usted
El Adelanto

LA CIUDAD

GOBIERNO CIVIL

VISITAS RECIBIDAS POR EL EXCELENTISIMO SEÑOR GOBERNADOR CIVIL Y JEFE PROVINCIAL DEL MOVIMIENTO, EL DIA 24 DE JUNIO DE 1953

Don Mariano Aniceto Galán, delegado provincial de Sindicatos de Valladolid.

Don Emilio Antón Crespo, delegado provincial de Sindicatos de Salamanca, acompañando a los señores don Jesús Sánchez Arjona, presidente de la Cámara Oficial Sindical Agraria; don Andrés Cuesta, vicepresidente; don Esteban Sánchez, jefe del Grupo Remolachero y don Francisco García, secretario del Grupo Remolachero de Salamanca.

Don Arturo López, alcalde del Ayuntamiento de Poveda de las Cintas.

Don Félix García Campos, de Cantalpino.

Excelentísimo y magnífico señor don Antonio Tovar rector de la Universidad.

Señor Hernández Tejero, catedrático de la Universidad.

Excelentísimo y magnífico señor don Lorenzo Turrado, rector de la Universidad Pontificia.

Reverendo padre Tomás Sánchez, prior del convento de San Esteban.

Ilustrísimo señor don Ramón Gómez Cantolla, delegado provincial de Información y Turismo.

Ilustrísimo señor don Jerónimo Ortiz de Urbina, presidente de la excelentísimo Diputación Provincial.

Ilustrísimo señor don Carlos Gutiérrez de Ceballos, alcalde de la capital.

Don José María Vargas Zúñiga, subjefe provincial del Movimiento.

PRESIDENTES DE LAS PONENCIAS DE LAS ASAMBLEAS COMARCALES DEL MOVIMIENTO

Camarada Luis Ortega Herráiz, jefe del Frente de Juventudes del Distrito Universitario.

Camarada Luis Ortega He-Carretero jefe provincial del S. E. M.

Camarada Ernesto Sánchez Villares delegado provincial de Sanidad.

Camarada Manuel Gil Remírez delegado provincial de la Vieja Guardia.

Camarada Luis Cuesta Lorenzo, vicesecretario provincial de Ordenación Económica.

Camarada Francisco Bravo Martínez, consejero provincial.

SUCESOS LOCALES

ATROPELLO DE AUTOMOVIL

Poco después de las cinco y media de la tarde de ayer fué atropellada por un automóvil la niña, de seis años, Gloria Hernández Hernández, natural de Córdoba y con domicilio en el de sus padres, calle Larga, número 4 (Arrabal del Puente). En la Casa de Socorro fué curada de contusiones y erosiones múltiples, de pronóstico leve, pasando después a su domicilio.

El automóvil, matrícula M.-60,229, propiedad de "Electra de Salamanca", iba conducido por Angel Santos Hernández, de cuarenta y siete años, que vive en Plaza de España, número 4. El suceso ocurrió en la puerta de San Pablo, cuando el automóvil venía por el Paseo de Canalejas y se dirigía al Paseo de Rector Esperabé.

RIÑA Y ESCANDALO

Por una pareja de la Policía Armada fueron presentados en Comisaría Felipe Labrador Mulas, de cincuenta y cuatro años, casado, con domicilio en la calle de la Paz, número 10, y María Mora Montero, de cincuenta y seis, de nacionalidad portuguesa, con el mismo domicilio, quienes estaban riñendo mutuamente, promoviendo un fuerte escándalo.

DEPENDIENTE

conociendo los ramos de DROGUERIA y PERFUMERIA, entre 22 y 30 años, necesitamos para Casa importante. Absoluta reserva. Escribir con datos y referencias a LA UNIVERSAL, S. L. - Vázquez Coronado, 2, SALAMANCA.

Intervención de Hacienda

CLASES PASIVAS

En virtud de las facultades que me son conferidas, he tenido a bien abrir el pago a las Clases Pasivas del Estado, que perciban sus haberes por la Depositaría de esta Delegación, en los días y horas que se indican a continuación del próximo mes de julio.

Día 1 julio 1953.—Nóminas de Montepío civil, jubilados, retirados extraordinarios.

Día 2 julio 1953.—Nómina de retirados ordinarios y residentes en el extranjero.

Día 3 julio 1953.—Nómina de Montepío Militar.

Día 4 julio 1953.—Todas las nóminas sin distinción.

Horas de pago, de diez a una.

Salamanca, 24 de junio de 1953. — El Delegado de Hacienda.

Caballeros en retiro en la Casa de San Ignacio

En esta Casa de Ejercicios se celebrará (D. m.), del 6 al 11 de julio, una tanda de Ejercicios para caballeros en completo retiro.

Dirigirá la tanda el reverendo padre José María Poggio, S. J., doctor en Ciencias y profesor en el Colegio del Apóstol de Santiago, de Vigo.

Los señores que deseen inscribirse pueden dirigirse a Casa de San Ignacio, Paseo de Sas Antonio, 10. Teléfono 3603, Salamanca.

DR. CANDIDO ASENSIO

Tisiólogo del Estado. Pensionado en Sanatorios Sommerfeld - Berlín - Rohrbach - Heidelberg y "Forlanini" - Roma. - Ex-Director del Dispensario Antituberculoso - Arrecife (Canarias) y Director del de Peñaranda. Ex-Director de los Sanatorios de Cáceres y León.

Medicina y cirugía Pleuro - pulmonar.

Dr. Piñuela, 2, bajo izq. Tel. 3563. C. S. 8

Cupón PRO CIEGOS

Número premiado ayer con 50 pesetas

066

Premiados con 5 pesetas todos los terminados en 66.

Cine

SALAMANCA

LA LEYENDA DE GENOVEVA

Con "Ronda española", la interesante manifestación folklórica a cargo del grupo de Coros y Danzas de España, se estrenó ayer una nueva versión de la famosa novela "Genoveva de Brabante", producción italiana, hecha con cierto rango y, sobre todo, conservando aquellas escenas plenas de emoción y sentimentalismo entre romance y folletín.

La narración de las desventuras de Genoveva de Brabante han sido seguidas a veces con un tono poemático, que la hace mejor, desarrollando conmovedoras escenas, hasta llegar al final feliz, con el castigo de los traidores.

La interpretación, a cargo de Rossano Brazzi, es excelente y superior en la encantadora Anne Vermon. "La leyenda de Genoveva" es, pues, un film, que entretiene y emociona.

MIGUEL BECERRO

MATRIZ Y PARTOS

Horas de consulta: de 11 a 2. Concejo, 9, 2.º, izqda. Tel. 1285 C. S. n.º 14.

PARA LA PLAYA... EL CAMPO... LA CIUDAD...

HIJO DE SENEN MARTIN Plaza Mayor, 26 27

LE OFRECE

PANTALONES A MEDIDA de mil ravas, nylón gran variedad de artículos desde **130 PESETAS**

LA PROVINCIA

De Galinduste

REPARACION DE LA IGLESIA

Por fin, después de tantos meses, le llegó su turno a las obras de la iglesia. Quizá "el poderoso caballero" fué el culpable de la tardanza; no obstante, ya empezaron y de nuevo casi suspendidas, pues el personal no se aviene a dejar pasar el verano sin que sus hoces corten la dorada mies. Se ha hecho lo más difícil y posiblemente lo más peligroso; o sea la bóveda. Desaparecida la primera, de la cual vimos en distintas y variadas ocasiones, arreglos con escasos o nulos resultados, hasta su derrumbamiento a causa de las nieves, sin que tengamos la presunción de que la primitiva obra de fábrica se sustituye por otra más en armonía, a nuestro juicio con el interior de la iglesia.

La nueva bóveda, sin ser de gusto delicado ni de poseer elementos decorativos que la hicieran más bella que la anterior, resulta más esbelta y ampulosa y aun si se quiere, con más suntuosidad y grandeza debido a su altura, teniendo más seguridad que la truncada, cuya base mendrjes desaparecida.

Tiene la forma de pirámide una plancha con un artesonado en consonancia con la nave central, hecho con gusto exquisito por el carpintero de la localidad, don Angel Sánchez, que supo captar en líneas generales el estilo que domina en la iglesia.

Las caras laterales planas, con algunas molduras todo ello imitación nogal, da la sensación de arrogancia y seguridad. Desapareciendo la primera demasiado raquítica y ñoña y no en consonancia con el resto de la fábrica, queda la nueva que perdurará, dada su construcción. Esta parte interior en la que han intervenido los albañiles Ignacio y Santiago García y los ayudantes Virgilio y Angel García que sustituyendo hasta cierto punto el andamiaje, por su agilidad, destreza y buena voluntad, para dejar terminada la parte más principal, antes de marcharse a las faenas del campo, ha sido coronada por el éxito pues han demostrado capacidad en su trabajo y hasta estética, al conseguir cierta belleza en las líneas ya que se trata de una figura asimétrica.

Queda, pues, el tejado que lo aliviarán de peso, haciendo desaparecer la broza, causa de tantas goteras en estos pasados inviernos.

La parte interior, después de algunas ligeras obras, será pintada con delicado gusto, quedando un hermoso templo, digno de la Casa de Dios.

Unicamente tenemos que hacer constar que las mencionadas obras han sido costeadas, no sólo por los vecinos del pueblo, sino también por forasteros, que teniendo familiares o lazos de amistad, han correspondido unos y otros con largueza, aparte también con la ayuda del Obispado. Cuando ya estén terminadas las obras, daremos los oportunos detalles que se nos faciliten, para satisfacción de los que, generosamente, han coadyuvado al arreglo y embellecimiento de la iglesia. Aún los que no la han hecho, tienen tiempo, si su voluntad se lo permite.

DE EXAMENES

Procedentes de diversos centros de enseñanza después de haber terminado el curso con gran aprovechamiento, han regresado a sus hogares, Gonzalo Martín Barrera, Angel López Sánchez y la señorita Lourdes Sánchez Jover.

—Ha aprobado el examen de ingreso en el Instituto de Segunda Enseñanza, la niña Juanita Vivas Vivas.

—También ingresó en el Colegio de las Siervas de San José, la niña María Asunción López Sánchez.

—En el Colegio de María Auxiliadora (Salesianas), hizo el examen de ingreso la niña Marujita Hernández, hija de nuestros buenos amigos el industrial don Juan Ramón Hernández y de doña Rosalía González.

Para todos les deseamos un plácido verano y una sincera enhorabuena.

—o—

Para Valladolid, el inspector veterinario don Juan Andrés Martín, con objeto de recoger a su hijo Antonio Luis, estudiante de Bachillerato, en el Colegio de los Padres Jesuitas de San José.

—Se encuentra entre nosotros pasando una temporada con sus hermanos políticos, los señores Martín-Felipe Cueco, el médico y capitán de Infantería de guarnición en Ceuta, don José Menéndez Fernández. Le deseamos una grata estancia.

EL CORRESPONSAL

J. BELLIDO

PIEL, SIFILIS Y VENEREO

Consulta a las 12 y a las 7 Antonio Espinosa, 10 (Esquina General Sanjurjo Teléfono 214 (C. S. 11)

De Valverde del Fresno

CON GRAN BRILLANTEZ SE CELEBRARON LAS TRADICIONALES FIESTAS DE SAN ANTONIO

Según es tradición, se han celebrado en esta las fiestas de San Antonio, que en el presente año han estado animadísimas.

La circunstancia de ser mayordomos del santo, don Juan Asensio Méndez y su esposa, a cuyo cargo han corrido parte de los festejos, han hecho que todos los actos celebrados en honor del santo, hayan estado revestidos de un gran esplendor.

El día 12, por la tarde, una magnífica banda de música, integrada por aficionados de la localidad, recorrió las principales calles del pueblo, a la que acompañaban un grupo de cabezudos.

Por la noche, se celebró, en la Plaza principal del pueblo, profusamente iluminada con bombillas de colores, una verbena popular.

El día 13, por la mañana, empezó con diana floreada, a cargo de la banda de música.

A las diez salió el santo en procesión por el itinerario de costumbre, y seguidamente, se celebró la santa misa, en medio de la cual el señor cura párroco entonó las virtudes de nuestro santo.

Seguidamente, en el Hotel Ramos, los mayordomos obsequiaron con un lunch a todas sus amistades.

Por la tarde se celebró una charlotada, en la que se despacharon dos vaquillas, por el "Gran Clavero", "Hombre Gordo", "Piruli", "Charlot y su Botones", que hicieron reir a la gran concurrencia, y a continuación, se toreó y dió muerte, por aficionados de la localidad, un magnífico novillo, regalado por los mayordomos de San Antonio y cuya carne se repartió a los pobres.

Después de este espectáculo, se llevó a efecto el desencajonamiento de los cuatro toros de la corrida, que fué presenciado por el público.

El día 14 tuvo lugar, la magnífica corrida de toros anunciada, a cargo de Jaime Malaver y de Octavio Martínez Nacional, con ganado de don Francisco Rufino Moreno Santamaría, de Sevilla, presidida por el primer teniente de alcalde, don Juan Sociats Amaya.

Hay buena entrada y la concurrencia de forasteros y portugueses es grande.

El ganado de buena presencia y peso, si bien no resultó lo bravo que se esperaba.

Malaver cumple en sus dos toros y es muy aplaudido.

Nacional oye palmas en su primero y corta las dos orejas y el rabo de su segundo.

A petición de Nacional, en el cuarto toro, la presidencia accede a que el torero venezolano, Luis Solano, haga un quite, que realiza con el capote plegado a la espalda, dando unos lances ceñidísimos (lo mejor que se vió en toda la tarde), que le valen una nutrida salva de aplausos, siendo sacado en hombros de la plaza.

Durante los días 13 y 14, magníficas orquestas han funcionado en los salones de bailes.

El "Casino" ha celebrado sendos bailes de sociedad, que han estado concurridísimos y muy animados, habiendo corrido la música a cargo de la orquesta titulada "Los Gatos". Las pistas de baile se han visto muy concurridas igualmente.

En los cines se han pasado magníficas películas en las dos noches. Entre ellas, en el "Lajao", se ha proyectado "Orgullo de Comanche", y en el "María Luisa", "La Hermana San Sulpicio" y "Ave del Paraíso".

Felicitamos desde estas columnas a don Juan Asensio Méndez y señora, que tanto han contribuído para que las fiestas se hayan celebrado con más esplendidez, tal vez, que otros años.

X. X.

De Martín de Yeltes

VARIAS

Entre las muchas lindas, simpáticas señoritas forasteras que han concurrido a estas fiestas, hemos tenido el gusto de saludar a Loren Martín, hija del presidente de la Audiencia de Burgos, a Rosario y Florita Ortega hijas del médico titular de Fresno el Viejo (Valladolid) y hermanas de una de las maestras de la localidad.

Han llegado de Salamanca los estudiantes Luis Palomo, Juanito González, José María y Alfonsito Maillo, habiendo obtenido brillantes notas en sus exámenes.

Con el fin de pasar las fiestas en compañía de sus padres ha llegado de Madrid, el joven Vicente Bernal, aspirante a la Escuela General de Policía.

De Avila y Béjar, los sobrinos del farmacéutico don Nicomedes Méndez, don José (médico) y don Vicente (Perito industrial) acompañados de su padre, don José Méndez.

Salió para Valladolid acompañado de su señora esposa el capitán de artillería, don Fernando Domínguez Benito.

De Navacarros

LA MUERTE DE NUESTRO QUERIDO PARROCO

Profundo dolor ha causado en todo el vecindario y en el de los pueblos limítrofes, el fallecimiento del venerable sacerdote don Emeterio Medina Lorenzo, que durante dieciocho años regentó esta parroquia con verdadero celo apostólico.

Ha muerto a los ochenta y cuatro años de edad, seguido del cariño y el respeto de cuantos le conocieron y supieron de sus magníficas dotes tanto personales, como en el ejercicio de su sagrado ministerio. En pocos días la muerte nos ha arrebatado a nuestro buen pastor, al consejero y al amigo. Organizó, como siempre, la fiesta al Sagrado Corazón de Jesús, con misa solemne y procesión con la imagen que por medio de limosnas fué adquirida recientemente para la parroquia, y el sábado oía la misa, sintiéndose enfermo. Fué llevado a su domicilio. El pueblo en masa acudió en solemne procesión para administrarle los Santos Sacramentos, acto que resultó emocionante.

El martes dejó de existir santamente, como santa fué su vida, causando la noticia la mayor impresión y desfilando el vecindario por la casa mortuoria. Los funerales y el piadoso acto de la conducción del cadáver constituyeron una sentida manifestación de duelo, siendo costeados todos los gastos por aportaciones del vecindario y presidiendo el duelo el Ayuntamiento en Corporación y Juez de Paz, ya que el finado no tenía familiares que pudieran presidirlos.

Descanse en paz don Emeterio Medina Lorenzo, cuyo recuerdo no olvidará jamás Navacarros, y sean estas líneas modesto homenaje a su memoria y testimonio del más profundo pésame a su única hermana, doña Rosa Medina Lorenzo.

EL CORRESPONSAL

Anuncios por palabras

★★ HASTA 20 PALABRAS, 10 PTAS. POR INSERCION. CADA PALABRA MAS, 0,50 PTAS. ★★

Alquileres

VERANEANTES. Alquilaría en Béjar piso amueblado, nueva construcción, vistas espléndidas. Informes, Carretera Nueva, 3. Béjar. 8-8

SE ALQUILA vivienda amplia, con seis balcones, en Carretera de Madrid, 62. Informarán, llamando al teléfono 1347. 3-2

VAGONES ALQUILER, veinte toneladas, cedo, transportes mercancías; material disponible cargar inmediatamente procedencias Olazagutia, Mataporquera, Galindo, San Sebastián. Informes: Teléf. 1475.

HABITACIONES para oficinas se arrienda. Informarán, Pozo Amarillo, 24, 1.º 2-a-2

Automóviles

SE VENDE coche Opel 0 11 mpia, 10 caballos. Teléfono 4051.

ESCUELA ACADEMIA CONDUCTORES AUTOMOVILES: Nombre registrado. Oficialmente autorizada. Obtención carnets todas categorías. Camión Crevrolet. Turismo Ford Precios económicos. Facilidades pago. Paseo San Antonio, 3.

Colocaciones

COCINERA, bien informada, necesita para temporada de verano, para San Sebastián, familia salmantina. Informes, Avenida de Mirat, 61, portería. 3-2

MATRIMONIO solvente, treinta y cinco años, desean portería o cuidar casa, sabiendo jardinería, calefacción y ascensores, buena conducta, Plaza Mayor, 20, Pañería 2-1

Compras

CORNEZUELO DE CENTENO y manzanilla amarga, compramos pequeñas y grandes cantidades. Diríjanse señor Cunquero, Plaza de San Julián, 4. Salamanca. 10-3

Fincas

VENDO finca 800 huebras, pasto, labor y monte, bien comunicada, libre. Huertas de recreo, mucha producción, junto a Salamanca. Solar cuatrocientos metros, tres fachadas. Casas en todos los sitios de la capital, 40.000, 50.000, 60.000, 70.000, 87.000, 100.000, 110.000, 125.000, 280.000, libres. Casa por pisos inmejorable sitio, todo confort. Ultramarinos. Bar con vivienda. Pensiones. Faustino Vega, Volta, 16. Teléfono 2273. 2-a-1

Ganadería

¡OCASION: Particulares ganaderos! Por no poderlas atender, vendo cinco vacas holandesas y una ternera recién nacida. Tratar, de dos a cuatro, calle 6.ª, número 5 (Alto Rollo). 2-2

SE VENDEN 230 corderas blancas entrefinas, de buena calidad. Para tratar, con José Montes, en Zafroncino el Grande (Ledesma). 6-a-3

Habitaciones

SE ALQUILA habitación amueblada para señora o señorita sola. Informes: Publicidad Arenas. 1-1

Maquinaria

¡LABRADORES! No desconfíeis resultado quemadores petróleo. Tractores y motores riego, rinden igual gasolina y su importe lo abona la Jefatura Agronómica. Montadores exclusivos. Talleres Bermejo, Rector Esperabé. 1-1

SE VENDE triturador de martillo del número 1, motor Crosley 25 HP. Tratar, Jesús Galiano. Horcajo de las Torres (Avila). 3-1

SE VENDEN dos segadoras-atadoras Ajuria, una con ruedas neumáticos y lonas nuevas, mitad precio. Informarán: GESTORIA R.E.I. Vázquez Coronado, 2. 3-a-1

VENDO trilladora "Ruston-Yruña", número 2, con elevador, lanzapajas, motor de gasolina 200 fanégas diarias, por 65.000 pesetas. Perfecto estado. Razón, teléfono 3705. 1-1

Motocicletas

VENDO motocicleta "Sanglas" buen precio, informarán en San Pablo, 25.

Ofertas

ACEPTO socio que aporte 500.000, ampliación industria fabricación maquinaria de gran porvenir. Informes, Publicidad AVIL. Plaza Liceo, 30. 6-3

OPORTUNIDAD: Cedo mitad negocio en 25.000 pesetas, grandes beneficios, se amortiza en tres meses. Informes: Publicidad AVIL, Plaza Liceo, 30. 2-2

Pastos

ESPIGADERO, 200 ovejas, agua abundante a todos cercos. Para verlo y tratar dehesa Villarmayor de Ledesma. 3-a-2

ARRIENDO espigadero para ovejas en Cuarto el Centro. Informará Francisco Vicente Herrero, en Sando de Santa María. 3 a-3

ARRIENDO espigadero para 250 a 300 ovejas, en la Dehesa de Gudino (Villamayor). Para tratar, en la misma. 3-1

SE ARRIENDAN 60 cerdos de espigadero en Castrejón (Barbadillo). Para tratar, en dicha finca. 3-1

Pérdidas

PERDIDA vaca, número 4, letra V, oreja derecha puerta y en la izquierda muesca. Su dueño, Marcelino García, Valdemimbre, Sanzoles, Zamora o Higinio Martín, Villadardo. 5-4

Traspasos

TRASPASO magnífico local negocio. Informes: C. Valencia, 4, bajo. 2-a-2

SE TRASPASA magnífico negocio de carbones por no poder atenderlo. Céntrico local, numerosa clientela. Tratar, Ezequiel Miguel, Caldereros, 13. 3-3

Varios

DR. CREGO. Cirugía general. Transfusiones de sangre. Centro autorizado por la Dirección General de Sanidad. Tls. 2267 y 2640. C. S. n.º 168

Ventas

SE VENDE motor "Bernal", 25 H. P., para trilladora o industria y otro marca "Lister", de 3 H. P. Informes y tratar. Taller de reparaciones Pedro Sánchez Alonso, calle García Moreno, 2 (Salamanca). 4-4

SE VENDE carro de bueyes, yugo y coyundas. Informarán, Almansa, 60. (Prosperidad). 2-2

VENDO motor Lister, 8 HP., con radiador, seminuevo, a toda prueba. Tratar, con Francisco Fuentes, calle Carmen, 90, Peñaranda.

CARRO de vacas, muy barato. Grupo moto bomba, marca Prat, cuatro caballos, precio afinado. Varillas, 9, segundo.

Doctor FERREIRA

Director de la Casa de la Madre MATRIZ Y PARTOS.—De 11 a 2. Pozo Amarillo, 13, dpdo. Tl. 2231 C. S. n.º 49

C. S. 11

buena mamá

lo que cría a su hijo sano y robusto, sin sentir mareos ni sufrir debilidad. Esto se consigue adquiriendo reservas de energía con el agradable reconstituyente

Jarabe de Hipofosfitos SALUD

AUTOMOVILES Toda clase de gestiones relacionadas con los mismos. Permisos de conducción.—Concierto transportes.

Gestoría R. E. I.—Vázquez Coronado, 2?—TEL 2050?—Salamanca

COLISEUM 5, 8 y 11

Jueves S. A. E. S., con

Crimen sin Criminal

No tolerada

Mañana, otro gran ESTRENO

MANCHAS DE SANGRE EN LA LUNA

LICEO Unica a las 5

DOS PELICULAS

PLEITO DE HONOR (Tolerada) Robert Donat, y

EN LAS RAYAS DE LA MANO (No tolerada) Marlene Dietrich

GRAN VIA Empresa Barrueco

Desde las 4,30. Continua

Un sensacional programa monstruo. Dos grandiosas películas

ESTRELLA DE SIERRA MORENA

Cinefotocolor. LOLA FLORES (Tolerada), y

El derecho de nacer

JORGE MISTRAL (Autorizadas mayores)

El programa doble del siglo

Pases: 4,30, 5,45, 7,30, 8,45 y 10,30

Cinema Salamanca

Continua: Pases 5, 6,30, 7,45, 9,15 y 10,45.

Exito del extraordinario programa

RONDA ESPAÑOLA

Tolerada, y

el gran ESTRENO

La leyenda de Genoveva

por Rossano Brazzi

No tolerada

MODERNO De 5 a 1 noche

Sigue triunfando el gran progama

Piratas del asfalto y En la Costa Azul

Tecnicolor (No toleradas)

Gran Teatro BRETON Desde las 5

Nuevo e interesantísimo programa en tecnicolor

LA SALVAJE BLANCA y LA REINA DEL OESTE

No toleradas

Precios de verano

TARAMONA Desde las 5. Programa doble gigante

EL ULTIMO GANSTER y LA SALVAJE BLANCA

(No toleradas) BUTACA 2,50 pesetas

J. Liaño

SASTRE Concejo, 11

José Angel SERVIA

Médico Puericultor. Enfermedades de la infancia. Rayos X. Consult a la una. Prado, 4. C. S. n.º 84

"Distancia y actualidad de Salamanca"

Por AUGUSTO ARIAS

Del diario de Quito (Ecuador), «El Comercio»

Con la oportunidad del viaje de los invitados de la doctoral Salamanca, a la ciudad por cuyas calles parecen decurrir aún los togados más ilustres al lado de los estudiantes propincuos en ese concierto de lo tierno y de la madurez, que basta para definir lo entero de la vida, se abrirá espacio para renovadas consideraciones acerca de la distancia y la actualidad de Salamanca.

Porque las ciudades de siglos, y más aún si se trata de aquellas que como la salmantina son de veras historiadas, han de ser vistas en la doble proporción de su distancia y de su presente. De tal modo, quien se acerque a las orillas del Tormes o penetre más bien hacia los encinares de la quinta de "La Flecha", tendrá que pensar en el paisaje de la descansada vida de Fray Luis, o en buscándose los ya hipotéticos vestigios del molino de Tejares, dará con la remembranza del Lazarillo del Tormes, que nació allí, casi dentro del río, para estudiar también en el humanisimo libro de la vida picaresca, en donde la experiencia alcanza su levadura entre suspiro y sonrisa..

Estudiantes, asimismo, de esa letra de forzados oficios que con tan real alegría y lección como grabada en carne propia, llevaron a sus novelas, son el sevillano Mateo Alemán y Vicente Espinel, visitantes de las aulas de Salamanca. Por allí se hace el aprendizaje del poeta dantesco Juan de Mena y de Juan del Encina, precursor de la escena española, así como el bachiller Fernando de Rojas, creador de las escrituras más tragicómicas; del benévolo Fray Bartolomé de las Casas, y de Góngora el bisabuelo de los poetas modernos.

Imposible eludir los recuerdos de aquella ciudad de tanta memoria, cuyas piedras, como el oro de buena ley, van endureciéndose y aplacando su fuego, en un estado de otoñal perseverancia, mientras sus cúpulas se recortan en una atmósfera leve. Así tendríamos que marchar, desde el ayer de Fray Luis de León, hasta la víspera de Miguel de Unamuno, el vasco que quiso vivir en Salamanca, porque allí no había nada que pudiese turbar los sueños iniciados en su cuna de Bilbao y hechos como de una inmortal reciedumbre en su cama de Salamanca.

Y puesto que la distancia salmantina, para durar y renovar es siempre de estudiantes, sea'o su actualidad, su presencia de hoy, de la que no es posible separar a esos hombres del pensamiento y del libro, que siguen entre nosotros justamente porque logran acariciarnos, ya fuese con la Oda al músico Salinas, o con los párrafis agoristas Del Sentimiento Trágico de la Vida, desde los cuales don Miguel continúa hablando.

Quisiéramos volver para otra visita menos breve, a la ciudad en donde Churriguera retorció su estilo y en cuyas calles alcanzó corporidad el sueño fantasmal de Espronceda, para mirar al Tormes "cristalino" y sus riberas de paisaje en donde los tres amigos del Agustino poeta entretejieron su diálogo sobre los nombres de Cristo.

Pero de no poder cumplir con viaje tan grato, tratemos de buscar, otra vez más, su fisonomía, abriendo un libro ligero y gustoso, el ensayo de don Pedro Antonio de Alarcón, pictórico y subjetivo al mismo tiempo, en el que nos cuenta sus impresiones de un viaje a la ciudad de los estudiantes y de los doctores.

El escritor y novelista español coincide con cuantos vieron a Salamanca ni sombría ni taciturna, ni con aquel prieto color de Castilla, sino más bien como a una población alegre, llena de luz, "de hermoso cielo, de libre ambiente, y digna de albergar a los que suelen ser llamados en Valladolid y Burgos, los "andaluces de Castilla", o sea a los salmantinos...

El también, para el día de su viaje —algunos de anteayer si pensamos en la edad de Salamanca y en su profusa y aligerada sabiduría—, quiso detenerse en su distancia y en su actualismo. Por eso meditó frente a la recargada arquitectura de Churriguera, y refiriéndose al anhelo de buscar marcos dorados y muebles de barroco, pues que cada cual tiene su gusto, concluyó en que había de absolver a los Churriguera y a sus discípulos, sinó como doctrina y arte, como hecho consumado y dato histórico, pero a condición de que no vuelva.

Y por sus calles y sus callejas, y por sus iglesias y por sus casas (difícil no dar algunas horas para el repaso por la Plaza Mayor, que suele detenernos en intimidad y cobijarnos con sus soportales), llega, por fin, para el mayor de sus altos, para la más extensa de sus anotaciones, a la Universidad, que más que un edificio le parece un barrio de la ciudad.

Así describe Alarcón, con una palabra que se vuelve francamente plástica. Va por sus patios, por sus corredores, por sus aulas.. Gusta de que no hubiesen borrado los letreros de los eternos estudiantes, así como los "tradicionales" vítores en abreviatura, escritos con motivo de las reñidas oposiciones.

Se queda, naturalmente, en el aula en la cual Fray Luis, de regreso de sus procesos, por la libre traducción —¡y tan rica!— del Cantar de los Cantares," reanudaba sus explicaciones con la consagrada frase: "Como decíamos ayer...." O busca asiento bajo su estatua, para ver cómo va corriendo la mansa vida de la poesía y de la gloria humilde, si de la del autor de "La Perfecta casada" se trata.

¡Cómo olvidar los nombres de los insignes maestros así como de los estudiantes destinados a tan alto rango! Alarcón los escribe sin el orden cronológico que no hace falta. Pensando en ellos nos afirmamos en nuestra tesis acerca de la distancia y de la actualidad de Salamanca: Neblija, Melchor Cano, El Brocense, Covarrubias, tales algunos de los matstros. Allí fueron aprendices, santos como Tomás de Villanueva, Toribio de Mogroviejo, San Juan de la Cruz. Estudiantes como el Cardenal Jiménez de Cisneros, Diego Hurtado de Mendoza, Ambrosio de Morales, el sabio Arias Montano; escritores tan grandes como Cervantes; poetas como Villegas, Meléndez Valdés, Jovellanos, Cienfuegos, Quintana. Hasta Hernán Cortés fué un estudiante de Salamanca. ca.

La Universidad salmantina no es solamente concreción y centro del pensar y del saber, sino que en torno de ella Salamanca ha crecido y también se ha contenido y ha encontrado, tanto expresión como perseverancia.

He aquí, en la opinión de Pedro A. de Alarcón, que piensa como otros célebres escritores, de dentro y fuera de España, el valor de la Universidad en la que fuera llamada "la pequeña Roma", y que continúa siendo, para los años que vienen, la ciudad universitaria.

Tal la distancia y la actualidad de Salamanca, en lo que va desde las arcos romanos de su puente sobre el Tormes y desde su gramático Nebrija, profesor en sus aulas, hasta la viril tormenta de don Miguel de Unamuno, y desde los estudiantes picarescos, hasta los escritores de América que viajaran para enlazar su clásica distancia con la actualidad de sus conversaciones sobre las letras de aquí.

BALNEARIO DE LEDESMA
REUMA — CATARRO — PIEL — BRONQUIOS
ESTUFA NATURAL
Temporada oficial: 15 de junio al 30 de septiembre. Teléfono 18
Automóvil en la estación de Salamanca al Balneario, a las diez y media mañana y nueve tarde (C. S. 15)

RAMON LEDESMA
ESPECIALISTA EN NIÑOS
Médico - Jefe del Hogar Cuna
J. A. P. de Rivera, 25-27, D. 168
C. S. n.º 42.

Salmantinos que triunfan

Reproducimos hoy la fotografía de don Juan Antonio Martín Moriñigo, maestro nacional, quien, apenas cumplidos veinte años de edad, acaba de obtener, en reñidas oposiciones celebradas en Madrid, su ingreso en la Escuela Superior de Policía.

EL ADELANTO se complace en felicitar a tan estudioso joven, como asimismo a sus padres, don Eulogio Martín Fraile y doña Loreto Moriñigo Sánchez, maestro nacional el primero de Montejo de Salvatierra, felicitación que también hacemos extensiva a su distinguido profesor, don Heraclio Fernández Calvo, secretario de la Comisaría de Salamanca, bajo cuya dirección ha sido preparado en un tiempo no superior a seis meses, lo que demuestra claramente la competente dirección de este distinguido profesor.

Julio Pérez Martín
MEDICO
MATRIZ Y PARTOS
Consulta a las doce
Gran Vía, 12, pral. Tel. 1303
Sanatorio: Clínica Quirúrgica
Vázquez Coronado, 9.
C. S. N. n.º 26

Adoración NOCTURNA

El turn XXV, que tiene por titular a "Santa Catalina de Sena", celebrará su vigilia mensual en la noche del día de hoy.

La vigilia dará comienzo a las once de la noche.

INAUGURACION DE SECCION

Habiendo sido invitada esta Sección salmantina para asistir a la inauguración de la Adoración Nocturna de Ledrada, el próximo sábado, día 27, se ruega a todos los adoradores nocturnos que deseen asistir a esta vigilia inaugural se pongan en comunicación con el señor Secretario General, a la mayor brevedad posible.

Con gran animación se celebró ayer el mercado de ajos

Más de 40.000 kilos entraron en Salamanca

La festividad de San Juan Bautista trae todos los años a nuestra ciudad a centenares de lugareños que conducen los carros en donde portan las ristras de ajos que la ciudad consumirá a lo largo del año. Pero juntamente con este mercado, se celebra en los soportales de la Plaza Mayor y sus inmediaciones la contratación y ajuste de las cuadrillas de segadores por la temporada, como también de los obreros agrícolas. Esto en Salamanca es una tradición y no extraña el ver una masa compacta de labriegos curtidos que dificulta el tránsito por el Arco del Toro, discutiendo, comentando y otras veces estrechando manos en señal de conformidad en los tratos.

EL MERCADO DE AJOS

En el día de ayer entraron en Salamanca más de cuarenta mil kilogramos de ajos. En relación con el pasado año, la igualdad es manifiesta, pero es digno de tenerse en cuenta que en años anteriores esta cifra era superada en varios miles de kilos. La razón estricta en la preferencia que nuestros labradores conceden para sus sembrados a la remolacha, postergando la producción de otros productos.

Pero a pesar de todo, el mercado tuvo el tipismo, la solera y la tradición de siempre. El día de San Juan es la fecha en que desde la provincia de Zamora especialmente los pueblos de Bóveda del Toro, Santa Clara de Avedillo, Cuelgamueres, Corrales y El Maderal, vienen infinidad de carros y numerosos camiones, portando el lilláceo producto. La representación salmantina se contraía en los pueblos de Parada de Rubiales, Babilafuente, Cabrerizos e incluso hasta Tejares.

Los precios se han mantenido y se encontraban ristras desde dos pesetas hasta siete y ocho, según tamaño. Por ello, el público se ha retraído en sus compras, siendo mayor la oferta que la demanda. En varios de los puestos nos informaban que las amas de casa han abandonado la costumbre de hacer la compra de ajos para todo el año y adquirieron este condimento en relación con las necesidades diarias.

EL TIEMPO

33'5 grados, ayer en nuestra ciudad

Según datos del servicio Meteorológico de Matacán, ayer se registraron en nuestra ciudad las siguientes temperaturas extremas:

Máxima: 33,5 grados, a las 16,30 horas.

Mínima: 13,7 grados, a las 6,50 horas.

Los concursos literarios de la «Semana de la Juventud»

El Jurado encargado de fallar los concursos de artículos periodísticos y de poesías, convocados por la Jefatura del Frente de Juventudes del Distrito Universitario, con motivo de la Semana de la Juventud, ha procedido a la selección de los trabajos presentados, adjudicando los premios establecidos de la siguiente manera:

El único premio, de 50 pesetas, del concurso poético ha sido adjudicado al soneto titulado "Patrón de la juventud", del que es autor el camarada Félix Plaza Romo, de la Centuria "Lepanto", de la Legión de Cadetes de Salamanca.

Los dos premios con que estaba dotado el concurso de artículos periodísticos han sido otorgados a los trabajos presentados por José Antonio Hernando Ingelmo, de Salamanca, y por Lorenzo Benito Severino, de Vitigudino; estos dos premios son también de 50 pesetas cada uno.

ELIXIR ESTOMACAL
SAIZ DE CARLOS
ESTÓMAGO — INTESTINOS

Notas de Sociedad

Para el Castañar de Béjar, don Teodoro González Cabello y familia.

Para Villagonzalo de Tormes, don Porfirio Vicente de Dios, esposa y su hija Domi.

Cremas, PERFUMERIAS RECIO.

Para su finca de Los Hoyos, donde pasaran el verano, don Luis Iglesias Gómez y familia.

De Madrid y de paso para Zarauz, han llegado don Gregorio Martín Olmedo, señora e hijos.

Para su finca de Valladolid, salieron don José de la Riva y familia.

Llegó de Madrid, don Alfonso López Taranco.

FIGURINES Y REVISTAS DE MODAS NACIONALES Y EXTRANJERAS. Albumes de Labores para bordar. Punto de Cruz y Malla. LIBRERIA NUÑEZ, Rúa Mayor, 13.

PRIMERA COMUNION

Ayer, en la parroquia de San Martín, tomó su primera comunión el niño José Luis Goenaga Juaristi, hijo de nuestros buenos amigos don Juan y doña Angelita. Nuestra enhorabuena.

ENLACE PIMENTA-HERNANDEZ

El pasado día 22, y en la iglesia parroquial de la Purísima, se celebró el enlace matrimonial de la gentil y simpática señorita María Dolores Raquel Hernández con el joven profesor en Letras Clásicas don Augusto Pimenta de Almeida, de distinguida familia portuguesa.

La desposada, que vestía traje de raso brochado y llevaba velo de tul ilusión, entró en el templo a los acordes de una marcha nupcial, del brazo de su padre y padrino, don Sebastián Hernández. El novio, de rigurosa etiqueta, daba el suyo a su hermana y madrina, doña Margarita.

La cola del amplio y rico vestido, que realzaba la sencillez de la contrayente, era llevada por los simpáticos niños Lourditas y Angelito, y el niño portugués Francisco Antonio era portador de las arras.

En el altar mayor, profusamente iluminado, bendijo la unión y celebró la santa misa el R. P. Agapito Sobradillo. El profesor de la Universidad Pontificia don Manuel Díaz dirigió a los contrayentes una bellísima plática.

El acta matrimonial fué firmada por don Aquilino Gallego y don José Alves Morais.

Al acto asistió el cónsul de Portugal en nuestra ciudad, don Joao Da Costa Morais.

En un céntrico restaurante se obsequió a los muchos invitados con un almuerzo en el que se puso de manifiesto el aprecio y simpatía con que han sido acogidos los muchos portugueses que nos honraron con su visita con motivo de este fausto acontecimiento.

A los nuevos señores de Almeida, que han salido en su viaje para visitar varias capitales de España y Portugal, deseamos un sin fin de prosperidades en su nuevo estado.

TRAJES de Charra y Charro
compraríamos muy buenos
Ofertas:
Publicidad ARENAS

Instituto Nacional de Enseñanza Media «Fray Luis de León»

Se pone en conocimiento de los alumnos de Examen de Grado Superior que hayan aprobado el ejercicio escrito, verificado en el Instituto "Fray Luis de León", que el examen oral dará comienzo el día 26 a las diez de la mañana. Los exámenes se realizarán sin interrupción, siguiendo el orden de la lista general y conforme a los grupos establecidos.

Los alumnos deberán estar atentos a los anuncios que se publiquen en el citado Instituto.

¡ESCOLAR!

Si deseas asistir al primer turno del Campamento Provincial "Batalla de Arapiles", solicita tu admisión antes del día 30 del mes actual.

CONSPIRACION ROJA EN WASHINGTON

Capítulo II

Una revelación que provoca una serie de muertes repentinas, de suicidios y de desapariciones misteriosas

El silencio del Departamento de Estado. - La «bomba» del hombre que vivió fuera de la ley

Por ANDRÉ MATEKALO

Si en 1945, en el momento en que publicó su comentario sobre la conferencia de Yalta, el misterioso Whittaker Chambers habría debido callarse todo lo que sabía sobre Alger Hiss, el colaborador del presidente Roosevelt, en agosto de 1948 la situación era totalmente diferente... Desde febrero de 1945, hasta el verano de 1948, había cambiado mucho la atmósfera política en los Estados Unidos y había sucedido lo que Chambers había predicho en su extraordinaria advertencia con el título: "Los fantasmas en el tejado"; los soviets ya no ocultaban su profunda hostilidad por el Occidente.

Sin embargo, la sesión que celebró el 3 de agosto la comisión senatorial, contra las actividades antiamericanas, fué sensacional y tan inesperada, que la mayor parte de la opinión se negaba a creer unas revelaciones que habían dejado estupefactos a los mismos senadores. La comisión investigaba acerca de las infiltraciones de los agentes comunistas en la administración americana, y ya había reunido muchas declaraciones, en su mayoría inseguras, a falta de una documentación convincente y sólida. Todo se trastornó cuando se presentó ante los comisarios un hombrecillo regordete, de voz flojita y actividad más bien tímida, quien declaró su identidad: "David Whittaker Chambers" y declaró sin ambages:

—Sí, la alta Administración norteamericana está minada de células formadas por los agentes del comunismo; algunos de éstos ocupan por lo regular puestos clave desde hace varios años, y se mantienen allí.

—¿Cómo sabe usted eso? —preguntó el presidente al testigo, que había hablado con calma y pesando cada palabra.

—He sido uno de los agentes de los soviets que han tomado parte en la organización de esta vasta conspiración —respondió Chambers.

EL HOMBRE QUE SE LO JUGO TODO

La emoción de los comisarios fué considerable, pues saltaba a la vista que el testigo que se hallaba ante ellos no era un pobre diablo cualquiera, sino un ciudadano de peso: el "Senior Editor", del influyentísimo semanario "Time", con 30.000 dólares anuales de emolumentos, o sea, un millón y medio de pesetas; en fin, un hombre que con sus revelaciones lo arriesgaba todo: su carrera, su porvenir y el de su familia e incluso su libertad.

Y siempre con el mismo tono mesurado y grave, Chambers habló así ante la Comisión senatorial:

—Pronto se cumplirán nueve años, dos días después de la firma del pacto entre Hitler y Stalin (el pacto Ribbentrop - Molotov), que fuí a Wáshington y comuniqué a mister Alfredo Berle, ayudante del secretario de Estado, que yo pertenecía a un servicio secreto soviético al igual que muchos funcionarios americanos. Cité los nombres de algunas personalidades de la Administración que colaboraban conmigo. El representante del State Department tomó muchas notas, me dió las gracias y me prometió tomar las medidas necesarias. He esperado pacientemente, pero no he visto que sucediera nada en las semanas ni en los meses sucesivos, como tampoco al cabo de algunos años... Cuando me convencí de que no era posible confiar a la Administración documentos secretos sobre una conspiración tan temible, me callé, con la convicción de que el influjo de los comunistas se ejercía entonces con tal fuerza, que en aquel entonces era imposible lanzar contra ellos una acusación, por justificada que fuese...

ESTO ES UNA "CHIQUILLERIA", DIJO ROOSEVELT

"Posteriormente supe que Alfredo Berle, a quien yo había hecho la denuncia, le había hablado al propio presidente Roosevelt, presentando el asunto en su informe como muy serio; pero que el presidente lo apartó con un gesto de la mano, diciendo que se trataba de chiquillerías, de acusaciones fantásticas y sin fundamento, sobre las cuales no valía la pena insistir. Han pasado los años y los conspiradores soviéticos han seguido trabajando, en la conspiración soviética.

Después de haber facilitado detalles exactos sobre su personalidad, su juventud y los motivos de su adhesión al partido comunista, del cual fué agente secreto, ejerciendo sus funciones durante varios años, Chambers renovó y precisó sus acusaciones contra altos funcionarios del gobierno de Wáshington, complicados, según su dejando sin tregua en la Administración."

—He vivido largos años como si yo mismo me hubiese puesto fuera de la ley, en el mismo Wáshington, en el centro de la organización comunista subterránea, que tenía como miembros a varios funcionarios importantes de la Administración de los Estados Unidos de América. Estos eran Harold Ware, hijo de la célebre comunista conocida por el nombre de "madre", Bloor; luego Nathan Witt, John Abt, Lee Pressman y Alger Hiss, organizador de las reuniones internacionales de Dumbarton Oaks, de la conferencia de San Francisco y consejero particular del presidente Roosevelt en Yalta. También eran miembros de la organización Victor Perlo, Noel Field, Charles Kramer, Harry Dexter White y Lawrence Duggan.

La declaración de Chambers produjo el efecto de una bomba. De la sala donde los senadores estaban de sesión los periodistas se precipitaron hacia las cabinas telefónicas, para comunicar al público americano, a través de periódicos, esta acusación clara y sin equívocos, sobre el complot de los soviets en el mismo corazón del State Department.

Muy dueño de sí mismo, el acusador terminó su primera declaración ante los comisarios lanzando a sus antiguos compañeros un patético llamamiento, pidiéndoles que se confesaran como él acababa de hacerlo y repudiaran sus errores.

El eco de la voz de Chambers fué inmenso a través de la vasta opinión americana. La mayoría de las personalidades citadas en su declaración se negaron inmediatamente a pronunciarse respecto de las acusaciones. Según la Constitución, toda persona acusada tiene derecho a negarse a responder, declarando sencillamente: "No quiero responder, porque esta respuesta puede acriminarme".

LAS CONSECUENCIAS DE UNA REVELACION SENSACIONAL

Uno de los conspiradores nombrados por Chambers, Harry Dexter White, cayó muerto de emoción, fulminado por un ataque, al enterarse de las revelaciones hechas al Senado. Poco después, otro personaje citado por Chambers, Lawrence Duggan, la víspera de ser interrogado por la policía, se arrojó del piso más alto del Ministerio de Justicia, donde trabajaba, en Wáshington. Uno de los afiliados del grupo, Noel Field, que se encontraba a la sazón de viaje por Europa, desapareció y con él su familia, en un lugar cercano de la frontera checa, y nadie ha vuelto a saber nada de ellos. Un abogado se suicidó cuando su amigo Hiss le pidió que testificara sobre un punto del asunto. La muerte no ha cesado de aparecer en el curso de este dramático caso, como un testigo de todos los instantes.

Uno sólo, entre todos los que Chambers había denunciado como agentes soviéticos, rechazó categóricamente y de lleno, sus acusaciones; este fué Alger Hiss. Declaró en seguida que estaba dispuesto a testificar ante los comisarios y a demostrar lo absurdo de los ataques dirigidos contra él. "Nunca he oído hablar de ese hombre (Chambers) y nunca le he visto", telegrafió al presidente de la Comisión. Después de este mentís enérgico la confusión llegó al colmo, hasta el punto que el presidente telefoneó por la noche a Chambers, para preguntarle si estaba bien seguro de que se trataba de Alger Hiss del State Department.

Chambers era categórico. Se sentía solo llevando el peso de la acusación; sabía que se había cargado con un pesado fardo, pues como observó más adelante: "La conspiración comunista no se parece en nada a lo que se ha conocido hasta ahora".

"SI NOS ABANDONAS, TE MATAMOS"

El lenguaje que empleaba este hombre era raro para la comisión del Senado y para el gran público, pero demostraba que el acusador salía directamente de los bajos fondos de la conspiración soviética, de ese ambiente tenebroso donde reina el principio: "Si nos abandonas, te matamos o te hacemos matar por ellos". Chambers, al hablar, ha aportado uno de los testimonios a la vez más exactos y más emocionantes sobre el complot gigantesco de los soviets, que "quieren edificar un imperio mundial", como él decía, "cuya técnica utiliza a la par las tradiciones de piratería de los viejos comerciantes ingleses y los nuevos métodos de las tropas de choque nazis y de la Gestapo".

Las revelaciones de Chambers eran desconcertantes, pero tan convincentes por el lado humano de su testimonio... El asunto ya no podía ahogarse, porque había hablado ante una Comisión de Estado y en presencia de la prensa. Su calma y su dominio de sí mismo habían sorprendido incluso a los que se habían levantado para defender a uno de los más brillantes entre los jóvenes diplomáticos de los Estados Unidos; y es que daba la impresión de que tenía en sus manos las pruebas irrefutables de la traición.

El propio presidente Truman, que apreciaba vivamente a Alger Hiss, se levantó para intentar disculparle. El secretario de Estado, Dean Acheson, fué uno de los primeros en salir moralmente garante de Hiss, y entre otros defensores eminentes se encontraba también el "gobernador del Illinois Adlai Stevenson; todos daban fe de la inocencia de Alger Hiss.

Como para hacer el drama más emocionante y más grave de consecuencias, la primera persona que demostró confianza en las revelaciones de Chambers, fué el senador Richard Nixon, miembro de la Comisión de actividades antiamericanas y éste fué quien algunos años después había de ser designado por la Convención del Partido Republicano en Chicago, como candidato a la vicepresidencia en la lista del general Eisenhower.

Así es que, a partir de las primeras declaraciones de Chambers ante los senadores, el caso Chambers-Hiss empezó a desarrollarse con la velocidad de un huracán.

(Copyright by ELM PARIS. Derechos para España y Marruecos de Agencia MIROSPA. Prohibida la reproducción.)

Próximo capítulo:

COMO FUNCIONA UNA RED SECRETA DE ESPIONAJE SOVIETICO EN LOS ESTADOS UNIDOS

Agricultura y Ganadería

CAMPOS Y MERCADOS

por ANTONIO ALLUE

Director de la Revista «CERES»

Especial para «EL ADELANTO»

La llegada del verano oficial ha coincidido con el calor propio de la estación, pues han cesado ya las variedades primaverales, de vientos frescos norteños, y aunque el calor no es fuerte, ya tiene un verdadero ambiente veraniego.

El tiempo fresquito y variable ha venido muy bien, porque está dejando granar las cebadas y trigos tardios, que son los que están prometiendo más, y pudiera ser que tuvieran buen peso específico. Algunas cebadas de las que han salido ya de las eras están bien granadas y blancas y ya es sabido que según granan las cebadas, granan los trigos.

Se han arrancado las algarrobas, que han sido vistas y no vistas en las eras, pues la cosecha ha sido cortísima. Y se están segando las cebadas con rendimientos desiguales, ya que aun en los mismos pueblos cada cual cuenta de su feria, yéndoles a unos regular y a otros mal. Lo mismo informan sobre trigos, pero podemos asegurar que se ha atenuado mucho la mala cosecha con la buena granazón, pues sin duda, a no venir algún calor fortísimo en estos días, pudieran rematar bien con pesos específicos no esperados y buenas calidades. Que así sea.

Los viñedos van bien, cuya cierna ha comenzado, estando el tiempo bueno para ello.

En los mercados mayoristas de granos hay mucha impaciencia por comprar cebadas sobre todo, pero algo se ha contenido este deseo al saberse de arribos a España de cebada del extranjero, y que están empezando a expedirse hacia los Parques de Intendencia, y parece ser que la importación continuará. También está llegando trigo, que se va descargando y detallando en los puertos para elaborar harinas en las provincias del litoral, y cuando se sepa el trigo con que podemos contar en España se irán dando los cupos para fabricar en el interior, en las provincias que tengan poca cosecha.

De cebada vieja hay alguna oferta en Andalucía a 4,50 con saco y asimismo en Castilla, y nuevas piden de 4,20 a 4,40 con saco, según estaciones y tarifas de transporte hacia los mercados necesitados. Si va viniendo del extranjero, como viene, pudieran frenar un poco los precios allá cuando salgan abiertamente las ofertas al mercado, y a poco que cedan los precios, ya no existirá el peligro de darse trigo al ganado.

Avenas hay cedentes de 4,20 a 4,40 con saco, según procedencias, en clases rubias extremeñas y andaluzas. Vezas hay ofertas nuevas de Andalucía a 4,70 con saco. Habas, mazaganas corrientes se ceden a 4,50; habones corrientes o chicos 4,25, y el precio es igual para las nuevas que para las viejas, aunque viejas quedan ya muy pocas disponibles. En Andalucía y Extremadura se han cogido bastantes. El maíz se cede de 4,25 a 4,65, según clases y procedencias, y para este otoño se espera mucha oferta por la gran zona cultivada.

La paja de algarrobas en pacas de 22 kilos se cede a 15,25 el fardo en Castilla y la blanca de trigo y cebada a ocho pesetas la paca de 21 a 22 kilos, y a nueve la de 23 a 24 kilos. La paja de arroz, a 130 pesetas ciento kilos con saco nuevo comprendido. Las gavillas están paradas, pero firmes, de 2,20 a 2,25, según clases, con saco. La alfalfa se cede a 1,45 y 1,50 en pacas y por vagones en líneas de Aragón y Navarro. Las pulpas casi están agotadas, siendo muy escasas las ofertas que salen a mercado. Los salvados se ofrecen bastante porque las fábricas trabajan algo más que han trabajado durante el año y se ceden los subproductos harineros de 2,75 a 3,15 con saco, en distintas líneas y según procedencias y calidades.

Los vinos continúan muy paralizados y únicamente se observa cierto sostenimiento por parte de los tenedores, que esperan más confiados en los resultados de las medidas de inspección que se están realizando, a fin de evitar la clandestinidad de dar alcoholes industriales en vez de los vínicos. Los mercados dependen de lo que haga agosto, ya que si mayo hace el trigo, agosto hace el vino.

Los mercados de ganados acusan mucha flojedad, pues hay una gran falta de dinero en ferias y mercados, y luego, al haber poca cosecha, no hace falta reponer bestias, ya que las eras van a tener poco balago que trillar.

El ganado lechero, que parecía iba a subir, parece que la cosa no pasa de un sostenimiento de precios. En los mataderos hay poco ganado lanar para muerte; en cambio de vacuno hay muchas ofertas y precios en baja. De cerdo se vende poco y sobran ofertas.

El mercado de ganados de Medina del Campo

Medina.—Se han celebrado los semanales mercados de ganados. Se efectuaron muchas operaciones, siendo el más animado el de ganado lanar, ya que en las clases restantes fueron pocos los ejemplares expuestos a la venta.

En ganado lanar fueron vendidas 19.284 cabezas, casi en su totalidad, para diferentes provincias; en cuanto a precios, fueron más flojos que en el anterior, ya que al parecer el alza experimentada en el último mercado ha sido anulada por ser los precios hoy cotizados más bajos aún que los del mercado del día 7 de este mes.

Se pueden éstos considerar como sigue: Ovejas castellanas emparejadas, de 440 a 500 pesetas; ovejas castellanas sueltas, de 250 a 325 pesetas; corderas de 230 a 260 pesetas; corderos, de 220 a 245 pesetas; ovejas churras sueltas de 225 a 270 pesetas; ovejas a peso, a 7 y a 7,50; corderos, a 8 y 8,50, y lechazos, a 9 y 9,50 pesetas kilo en vivo.

En ganado de cerda la animación fué similar a la del domingo anterior, ya que en esta época son pocos los ejemplares que se presentan al mercado. Hoy fueron solamente 75 ejemplares, que se cotizaron a precios similares a los del último mercado. Se pagaron los cerditos blancos de siete semanas, de 100 a 125 pesetas; los negros y colorados, de la misma edad, de 75 a 100 pesetas; los blancos de tres meses, de 125 a 215 pesetas; los negros y colorados, de igual edad, de 100 a 160 pesetas; blancos de seis meses, de 330 a 450 pesetas, y los negros y colorados del mismo tiempo de 230 a 325 pesetas.

Asimismo, en ganado vacuno solamente fueron vendidos o expuestos a la venta 15 ejemplares, cuyos precios oscilaron como en los mercados y ferias anteriores. Se pagaron las vacas de leche o novillos del primer parto, de 4.000 a 5.750 pesetas; vacas de leche, buenas, de 6.000 a 10.500 pesetas; vacas de labor, de 7.000 a 9.500 pesetas la pareja; bueyes de labor, de 11.000 a 18.000 pesetas el par; de estos dos últimos, las ventas fueron muy reducidas y existe poca demanda.

En ganado lanar y caballar fueron vendidos 12 ejemplares, apreciándose mucha flojedad al concertar operaciones ya que los que precisan ganado, debido a la carestía de piensos y elevado coste de los ejemplares, se retraen y compran en último momento. Se pagaron las mulas al destete, de 5.000 a 10.000 pesetas; por mulas de dos a cuatro años pedían de 10.000 a 16.000 pesetas; por las de media vida, de 3.500 a 8.000 pesetas, y por mulas para carne, de 450 825 pesetas; por las yeguas de dos y cinco años, de 5.000 a 10.000 pesetas; yeguas viejas, de 2.500 a 5.000 pesetas; caballos sementales, de 11.500 a 20.000 pesetas; caballos de montura, de 3.500 a 8.000 pesetas, y por caballos de labor, de 5.000 a 11.000 pesetas.

En ganado asnal, las ventas se redujeron a 10 ejemplares y algunos cambios propios y característicos de este mercado. Se cotizaron los asnos de tres a cinco años, de 2.000 a 5.000 pesetas; las burras cerradas de 1.500 a 2.500 pesetas; los burros viejos de 350 a 750 pesetas; los buches de un año, de 800 a 2.000 pesetas, y garañones de 20.000 a 30.000 pesetas.

Venta de pieles

El próximo día 26, a las doce de la mañana, se celebrará la venta de pieles procedentes de Matadero de Salamanca, durante el mes de julio, ateniéndose al pliego de condiciones, el cual se halla a disposición de los interesados en el Sindicato Provincial de Ganadería, Avenida de Mirat, número 10, Salamanca. El importe de este anuncio es de cuenta del comprador.—El jefe del Sindicato.

El Frente de Juventudes llevará al I Congreso de Trabajadores todas las inquietudes y problemas que la masa juvenil obrera tiene pendiente de resolver. La formación, cultural, profesional, patriótica de los aprendices, será objeto de un estudio serio y meditado, a través de las aportaciones de los propios trabajadores.

Balneario de Corconte

RIÑON - COLICOS NEFRITICOS

Temporada 1.º de julio al 30 de septiembre

Temperatura ideal

Cocina selecta

Informes:

Paseo Pereda, 36 - Santander

Rumiantes exóticos

El camello y sus funciones económicas

Por R. LOPEZ GOMEZ

Uno de los animales de más utilidad en Africa para toda clase de servicios pero sobre todo para las grandes y sufridas travesías de estepas y desiertos, es, indudablemente, el camello. Y es que su sobriedad y resistencia fisiológicas al hambre y la sed, tan precisas en ocasiones para estos cometidos, le hacen inigualable ante cualquier animal.

Efectivamente, el camello, alimentase exclusivamente de vegetales, no es delicado para sus alimentos, se contenta con los forrajes peores y, hasta puede darse el caso que durante varias semanas no se nutra más que con las plantas secas y desmedradas del desierto: hierbas cortantes, ramas secas etc. De la misma forma, puede permanecer mucho tiempo sin beber, siempre que su régimen no sea excesivamente seco. Y aunque cuando lo hace, absorbe enormes cantidades de agua, la aprovecha también en razón al tiempo que, en invierno sólo bebe cada cinco o seis días y en verano cada dos o tres.

Y es que el aparato de rumia del camello presenta una particularidad, que es la presencia en la panza de dos grupos de celdas en las cuales se mantiene el agua de reserva, siendo estas celdas más estrechas en su entrada que en el fondo, permiten a los alimentos mantenerse encima de ellas y a las bebidas penetrar con facilidad en su cavidad. El epitelio que lo tapiza, se opone a la absorción de los líquidos que contienen, a fin de que puedan remoiar los alimentos enviados a la boca en el momento de la rumia.

Pues bien: de estos rumiantes se conocen dos especies: la que estamos tratando, o sea la africana, el dromedario, y la asiática, o el camello de dos jibas o de la Bactriana.

El camello de los árabes es de gran alzada, de cuerpo recogido, ijares hundidos, y en medio del dorso se encuentra una eminencia formada por teijido adiposo. La jiba es tanto más gruesa cuanto más alimentado esté el camello, disminuyendo a medida que su régimen va siendo insuficiente; crece, pues durante la estación de las lluvias, época en que los forrajes son abundantes, llegando a pesar hasta quince kilogramos, desapareciendo durante los meses de sequía y de hambre y no pesando entonces más que dos o tres. Las piernas son largas, pero pesadas, los muslos relativamente débiles y los pies anchos y callosos; el cuello también es muy largo llevándolo un poco encorvado, la cabeza pequeña, asemejándose su cola a la de la vaca. En el pecho, codos, carpos y rodillas existen callosidades que con la edad aumentan en extensión y dureza. Es de advertir que la callosidad pectoral se muestra saliente como una jiba y forma un cojinete sobre el cual descansa el cuerpo cuando el animal está echado. El pelo es blando, lanoso y muy alargado en la punta de la cabeza en la nuca, garganta y sobre la jiba. La capa es muy variable, generalmente tiene el color de la arena, pero se encuentran también individuos cenicientos, pardos, negros, con los pies más claros, sin que casi nunca se aprecien manchas en ellas.

El camello sirve como animal de silla y de carga y en velocidad puede rivalizar con el caballo, conociéndose las carreras de velocidad tan pintorescas, que los árabes hacen con los "mehari".

Su marcha normal es la andadura, que produce un traqueteo muy desagradable hacia delante y hacia atrás y, sobre todo, de derecha a izquierda; con el trote, este traqueteo desaparece y el jinete no se mueve más que cual si fuera sobre un caballo, sin embargo el galope dicen ser insoportable.

La carga que se hace llevar a los mismos es relativamente considerable, con frecuencia, mayor de lo que debiera ser, pues, no debiendo pasar de 150 a 200 kilos, por lo general se le hace llevar más de 300.

El precio del camello varía según las localidades, habiéndose observado que el contacto con la civilización europea hizo elevar su valor.

Independientemente de los servicios que de ellos se obtienen como bestias de carga, el hombre consigue del dromedario productos importantes. Come su carne, bebe su leche y utiliza su piel, su pelo y sus excrementos. La carne, a menos que no sea suministrada por animales jóvenes es de poco valor, pero según testimonios de muchos, dentro de ella, a la jiba se le considera como un plato delicioso. La leche, sin embargo, es espesa, repugnando a los que no están acostumbrados a ella. El cuero que da la piel curtida, es bastante bueno. Su pelo sirve para tejidos, cuerdas y mantas para los caballos. Y, finalmente, con los excrementos, suelen formar bolas que, secadas al sol, sirven y utilizan como combustible.

Cartas al DIRECTOR

LUZ PARA UN SECTOR DE LA POBLACION

Mi estimado y distinguido amigo:

Como sé de su constante preocupación por todo cuanto significa mejoras para la ciudad y a la vez el remediar los problemas del municipio, me permito indicarle uno que se hace manifiesto con sólo acudir al anochecer por las calles de Avacucho, prolongación de Calatañazor, hacia la Imperial y especialmente la última mencionada.

En todo ese sector, se agrupan más de doscientas familias que se ven sometidas a los caprichos de la luz natural, y por la noche, como quiera que esas calles están enclavadas en un pronunciado declive, la luz es por completo nula.

Especificando: La única luz artificial de que gozan, es la de tan sólo una mortecina bombilla en la calle de Ayacucho—hay otra instalada pero estropea a— en las restantes —prolongación de Calatañazor e Imperial— no hay ninguna, con grave peligro para los vecinos, por la deficiencia de pavimentación.

Le agradecería, en nombre de esas familias, hiciera un ruego a la primera autoridad del Municipio, a fin de resolver este problema que requiere una determinación inmediata.

Aprovecho gustoso esta ocasión para saludarle y testimoniarle mi más alta consideración.

S. P.

Costumbres y tradiciones

ALGO DE FOLKLORE

Por VICTOR H. PEÑA

Javier de Montillana que, con Gombau, anda por los arribes del Duero, recogiendo con su fino espíritu, captador de sensaciones, cuanto se refiere a la vida, progreso, costumbres y necesidades de los pueblos de nuestra provincia, para ofrecer a los lectores de EL ADELANTO, en admirables crónicas de viaje periodístico, el fruto de sus observaciones, decía en uno de sus recientes trabajos, refiriéndose a Villarino de los Aires:

"Es de comprender que aquí, como en la mayor parte de nuestra provincia, se van perdiendo las costumbres y las tradiciones. Sin embargo, algo queda del traje, del baile y de las canciones."

En efecto, mucho va perdiéndose en nuestros pueblos de Castilla, y más concretamente en nuestra tierra charra, sobre todo, en lo que se refiere a juegos y distracciones típicas. Desapareció el "Conde de Cabra", el juego de la barra, y casi van por el mismo camino las hogueras de San Juan, el clásico tamboril, la rústica dulzaina y hasta las danzas charras tan vistosas y de tan fuerte colorido. Bueno sería echar una mano de protección a estas sanas costumbres para que no se extingan, dejándonos sólo el recuerdo de un pasado patriarcal.

Perviven aún algunas tradiciones y costumbres, tales como las rondas de los quintos, el juego de calva, el ramo a las novias la víspera de San Pedro, el juego de pelota, pero varias de ellas van perdiéndose entre las neblinas del tiempo, amortiguándose el resplandor de su primitivo colorido, como vencidas por el futbolín, que ya va tomando carta de naturaleza en los pueblos, y otras distracciones de salón...

Las atinadas afirmaciones de Javier de Montillana me sugieren estas líneas para traer a colación unas costumbres que, aunque de ambiente y sabor local, muchos deben ser los pueblos en que hayan tenido lugar escenas parecidas.

Aquí, en el pueblo donde escribo, tuvieron un gran predominio el juego de calva, el de pelota, el de la barra y el de "echar una vuelta". Estos dos últimos, pasados ya a la historia seguramente para no volver, eran ejercicios de fuerza y destreza. "Echar una vuelta" era un remedo de luchas grecorromanas. Tomaban parte en este deporte los mozos más fornidos. Se agarraban mutuamente por la correa de cuero que les sujetaba el pantalón a la cintura separaban hacia atrás el cuerpo ambos "gladiadores" y a luchar se ha dicho, zarandeándose de lo lindo. El triunfador era el que conseguía dar en el suelo con las costillas de su adversario. Y a fuerza de titánica brega formaban a veces en el suelo grandes barranqueras, como los toros cuando escarban en la tierra.

Se disputaban por aquellos tiempos el campeonato de este brutal deporte "Polvorilla" y "Piturrillo", dos mozos bien plantados y juncales y de perímetro torácico más que extraordinario. "Piturrillo" aun anda por el mundo, con sus ochenta y tantos años a cuestas, que parece que no le pesen mucho, por cuanto sigue jugando a la calva, su afición irresistible.

De "Polvorilla" se cuentan heroicidades: cuando, de una vez, subió en costales, por una escalera siete fanegas de trigo; cuando sacó arrastrando una vaca que se había metido en su corral; cuando se echó a la espalda a su madre, tía Reparada, como quien se carga al hombro un saco vacío; cuando en la procesión de las fiestas sostenía en sus dientes el monumental pendón...

Pero "Piturrillo" no le iba en zaga. Nadie como él para tirar a la barra, para "echar una vuelta", para "echar una pardala" bien puesta, para jugar a la calva. Como que alternaba en sus tiempos con Eladio, Samuel, "Dorique", el "Pipe", "Romero", "Cantares" y "Chivarrias". Y jugar con estos "fenómenos" era ya alcanzar la máxima categoría.

Por eso, los dos mozos que en punto a fuerza "pitaban" entonces eran "Polvorilla" y "Piturrillo".

Había que emular la bien ganada fama de "Tío Julio". Con "Tío Julio" ya no había cuenta. Fué el así, el coloso. Años y años y años se habló, y se seguirá hablando de "Tío Julio" que pasó a la historia dejando bien sentado el prestigio de su fuerza. De éste sí que cuentan los ancianos verdaderas hazañas, como aquella en que por la apuesta de medio cántaro de vino, él solo, en plena dehesa, en descomunal contienda con un toro bravo le quitó el cencerro, presentando éste en la taberna, ante el estupor y la admiración de los demás mozos. Y cuando con su honda de vaquero, tumbaba de una pedrada una vaca, dejándola en el suelo patas arriba... Así es que la tradición ha exaltado hasta lo infinito la figura hercúlea de "Tío Julio". Y cuando de ejercicios de fuerza se habla por estos contornos, tiene que salir a relucir la figura de este coloso, aunque hace ya tantos años que pasó a la otra vida.

"Polvorilla" y "Piturrillo" heredaron las fuerzas de aquel Sansón, especialmente el primero. Pero "Piturrillo", si no de tanto poder muscular, tenía además una gran habilidad, y así, lleno de orgullo y rememorando sus mejores tiempos, me cuenta cómo una noche, en una reunión de mozos, "echando una vuelta" con otro que se las daba de "luchador" a poco le despanzurra contra el mostrador de la taberna de "Tío Faustinito".

Y aquella noche memorable, "Tío Piturrillo" puso la bandera de luchador invencible en el pueblo.

El libro completa el periódico

El Jurado con concurso "Mayo 1953" de la Dirección General de Prensa, ha otorgado el premio al siguiente artículo original de Bartolomé Calderón Fonte.

Un libro, cualquier libro, ha sido desflorado por la prensa... No se achaque, por Dios, esta afirmación a envanecimiento profesional. Tampoco que neguemos a los autores de libros inteligencia, inventiva, imaginación y dotes admirables de observación. Cada cosa en su lugar. Las hojas volanderas dejan todos los días materia de cien libros. Muchos autores escriben con clave, autobiografías o relatos de hechos observados, que nada o muy poco deben a la información o comentario periodístico. Pero los inspiró o acució una lectura de prensa. Esto es innegable. Sólo los presentes a una discusión pública de carácter filosófico recogen materia para un libro de esta clase. Sin embargo, el relato periodístico, una frase, un concepto, les da margen de ampliación o de comentario. El germen lo lleva el periódico, lo dispersa a los cuatro vientos de la curiosidad o del estudio.

No son incompatibles el libro y el periódico. A veces extraemos de un libro artículos o reportajes de divulgación. Y del periódico sacan los escritores lo volante, lo inmediato, la gacetilla que enciende la inspiración, que proporciona el tema, asazonado con lo vivido por el autor y engalanado con su imaginación. Necesariamente, los periodistas, por el ajetreo diario, no sabemos ni podemos, con gran pesar nuestro, entregarnos a la lectura y a la consiguiente meditación de tantos libros como sale de las prensas editoriales. Somos la gente de las nociones de todo o de casi todo. En realidad, la noción es el germen. Sueñan algunos en una jubilación que les permita, a su vez, leer mucho y escribir libros... No nos teman. Sin el comentario o la información cotidiana no sabríamos hacer otra cosa. Cada cual con su oficio. El nuestro no se presta a escribir con calma y a deleitarnos con las gracias del estilo. Los forzados de la pluma ni siquiera envidian a los que la mueven a su antojo.

Nos vemos ampliados, embellecidos o entristecidos, en una novela o libro, que recoge un suceso pasional, despachado en breves líneas. Ni asomos de colaboración. Lo nuestro es lo de todos. Sin las crónicas volanderas y anónimas, Pérez Galdós no hubiese escrito "Fortunata y Jacinta" y "Los episodios nacionales", y el mismo Stendhal sin el "Monitor del Imperio", ¿hubiese acertado tan magníficamente en el "Rojo y negro"? Una noticia corriente, vulgarísima, engendra una obra copiosa; una referencia internacional despierta deseos de extensa y vulgarizada documentación. En cada sección del periódico palpita un drama, se extremece un idilio, se vislumbra una comedia. En líneas cortas, sin pretenderlo, ahondamos en el abismo de la persona humana, en las reseñas de tribunales se ofrece materia para cincuenta mil cosas. El germen diario es nuestra obra, lo espolvoreamos constantemente y prende en el cerebro de un autor. Mejor para él, pensamos. El temperamento individual se nutre en la prensa. Romántico o realista, idealista o materialista, hay para todos los gustos e inclinaciones. Ningún autor confesará que ha espigado el tema en un revoltijo periodístico. ¿Por qué? No le pedimos derechos. ¡Dichoso él, que firma y se atribuye por entero la paternidad!... En las hojas muertas de la prensa se encuentran épocas pretéritas. Sí, ya sabemos que, aparte los libros de caballería, nuestro don Miguel de Cervantes, para su "Quijote" no pudo inspirarse en las gacetas inexistentes y fué el fruto de sus andanzas vividas. En todo caso, la excepción confirma la regla.

Tenemos el privilegio de contar los primeros las cosas que más tarde han de escribirse periódicamente. Volúmenes y más volúmenes han relatado los amores del duque de Windsor, y toda la tragedia la escribimos nosotros. Hoy, por ejemplo, hemos sido los primeros en explicar—perdón, relatar, ya que la premura del tiempo nos impide explicar anchamente nada— los amoríos del príncipe de Mónaco con una actriz francesa. Los libros vendrán después, primero con el idilio en el chalet "Iberia", de Cannes, y luego con el epílogo, cuando se produzca y lo demos a conocer. En el teatro de Lara, de Madrid, ha reaparecido una comedianta de otra época. Afilad vuestras plumas y dadnos pronto la historia de Malvaloca. El "Crimen de ayer", con una reseña esquemática, os proporcionará materia, si no de un libro entero, por lo menos de un episodio. No hemos podido contaros lo que venía a los puntos de nuestra pluma. El espacio y la hora nos obligó a omitir el carácter del encelado, la frivolidad de la víctima y a veces la miserable condición moral de ambos protagonistas, involuntariamente brindamos el suceso a los que han de convertirlo en drama pasional o sainete o en comedia. Parecemos materialistas al escribir lacónicamente los temas que van a daros gloria y fortuna. Pero la florecilla azul del buen o del mal amor brota en nosotros. Creedlo.

El germen del drama y de sainetes lo recogimos en la calle. A nosotros nos está vedado el drama interior, silencioso; sólo el rumor callejero nos informa, y cuando surge un alarido, un lamento, si no es público, no nos pertenece. No entramos en la intimidad, porque sólo registramos lo que es de índole universal. Los que bucean en los abismos insondables del alma humana —¡he aquí una frase periodística!—son los autores de libros, pescadores del germen que les brindamos. Con diligencia arrojamos al plomo lo que ha de resultar oro puro. Ha de bastarnos la satisfacción de no dejar en la sombra nada que pueda contribuir al desvelo de las imaginaciones creadoras. Novelistas, ensayistas, dramaturgos o cuentistas, nos deben la inseminación artificial de sus obras. Y este papel nuestro, modestísimo, nos enorgullece, sin aspirar a que se nos reconozcan derechos de paternidad. En el fondo, ni ellos sabrían hacer lo que nosotros, ni nosotros lo que ellos hacen. Espolvoreando en la actualidad, sin saberlo, ayudamos a la creación de obras inmortales.

LA AUDIENCIA

SE VIERON TRES CAUSAS, POR USO DE NOMBRE SUPUESTO, ESTUPRO Y HURTO

Se vió la causa seguida por el Juzgado de Ciudad Rodrigo por el delito de uso de nombre supuesto. El fiscal, señor Alamillo, solicitó de la Sala la pena de tres meses de arresto mayor y multa de 1.000 pesetas. La defensa, a cargo del señor Cuesta, pidió la absolución.

El segundo juicio fué por el delito de estupro contra un procesado del Juzgado de Béjar, para el que pidió el fiscal la pena de tres años de prisión menor y 10.000 pesetas de indemnización. El defensor, señor López Amor, consideró que su patrocinado no era autor de ningún delito y solicitó la absolución.

Finalmente se conoció la causa por delito de hurto contra J. R. G., del Juzgado de esta capital, y para quien pidió el señor Alamillo la pena de tres años de prisión menor e indemnización de 14 pesetas. La defensa, que ostentaba el señor Vivas, solicitó una sentencia absolutoria.

Obrero: Si cultivas aficiones artísticas, Educación y Descanso te brinda la oportunidad de exteriorizar tus trabajos. Acude, pues, a la XIII Exposición provincial de Arte.

BAÑOS DE RETORTILLO

Del 15 de junio al 30 de septiembre

Aguas sulfurado sódicas, nitrogenadas a 48º y muy radioactivas (929 voltios hora litro). Máxima eficacia

REUMATISMO - CATARRO - PIEL

Bellísimo paisaje. Clima ideal. Telégrafo público. (C. 5. 13)

deportes

COMENTARIOS DEPORTIVOS

Se ganó en Sestao y nuestra enhorabuena al señor Ausina y a nuestros jugadores. Para los pesimistas, nuestro pésame Hemos tenido confianza en la clase de nuestros jugadores y confiamos. No conocemos personalmente al señor Ausina, pero por lo que "hace", pisa terreno firme. Nada del "beton", pues es más práctico un sistema de ataque, sin descuidar el apoyo en la defensa o lo que es lo mismo: reforzar la media, para inutilizar en lo posible el terreno donde se fraguan los ataques contrarios. Por la prensa sabemos de cómo cuida la "puesta en punto" de nuestros muchachos y aunque, salvo error, nada se ha aludido a entrenamientos en velocidad, estamos seguros de que no les descuida. El fútbol de hoy, el bien lo sabe, requiere eso: velocidad y desmarque

Al renacer la confianza en nuestros jugadores, vayamos pensando todos, si en lo pasado no hemos tenido un algo de culpa. Hemos reconocido que nuestros contrarios (apenas si hay una excepción) no eran mejores que los nuestros y, sin embargo, nosotros opinando lo contrario, hasta conseguir que su moral quedara hecha trizas. Es hora ya que "hagamos examen de conciencia" y admitamos que todos tenemos un mucho de culpa en cuanto vino sucediendo: unos, por falta de valentía y no atajar el "mal" en sus principios; otros, dejándose influenciar por opiniones no siempre de buena fe, y, por último, la mayoría, haciendo el papel de Quijotes, como cuando se aplaudió aquel penalty contra nuestra meta (creo fué en el partido con León). El público de Ferrol, sin duda, salvó a su equipo de jugar posiblemente la promoción, consiguiendo con su actitud influir en las decisiones arbitrales; en Salamanca, hemos hecho todo lo contrario y, sin embargo, nos venimos lamentando de la clasificación de nuestros colores. Si fuera de casa nuestros jugadores disfrutaran de un ambiente como aquí encuentran los contrarios, bien estaría esa noble actitud que comento, pero al no ser así, ayudémos a los nuestros.

Pero, en fin, son momentos de optimismo y estoy seguro de que, desaparecidas algunas causas, todos nos uniremos ahora y procuraremos ayudar a nuestros jugadores El "timón" parece ser, se encuentra en buenas manos y renacerá la confianza que se había perdido. El próximo domingo contra el Torrelavega, tendremos ocasión de demostrarlo: buen equipo, muy poco batido y al que nuestra delantera tendrá ocasión de demostrar si lleva o no ansias de triunfo y de... meter goles.

¡Ah!,.. y para terminar, un consejo a la Comisión que dirige los destinos del Club: Si la baja de socios ha sido importante, creo sería acertado aumentar el precio de los dos partidos que restan. Ellos se hicieron sus cálculos y esa Comisión debe hacer los suyos. Un partido en junio y otro en julio.

ARMANDO GOALS

El Fluvial, en actividad

Ayer celebró una interesante reunión la Directiva del Fluvial, a la que se ha reintegrado, tras la terminación de unas oposiciones, con pleno éxito y por lo que le felicitamos, Angel López, su activo secretario. Este gran refuerzo al dinamismo de Luis Dominguez, hace esperar una nueva y rápida puesta en marcha del Fluvial. En la reunión a que aludimos se trató extensamente de la situación económica, del plan deportivo, de la serie de fiestas a celebrar en el embarcadero de Tejares, que yá tuvo una pequeña e íntima muestra el domingo, y hasta de la renovación del cuadro directivo, dando entrada a algunos nuevos y valiosos elementos. El Fluvial cuenta con 117 socios, todos o casi todos de la vieja solera del Club, y los directivos esperan contar con su apoyo para la iniciación y éxito de la nueva temporada en todos sus aspectos.

ANTONIO GARCIA
UROLOGIA
De 11 a 2 y 6 a 8
Gran Vía, 12 1.º — Teléfono 3186

CICLISMO

Mariano Corrales, al «sprint», triunfa en la XXIII Vuelta a los Puertos, batiendo el récord de la prueba y adjudicándose el III Trofeo Fernando Salvadores

Todas las primeras figuras tomaron la salida

POR CESAR REGULEZ

La expectación despertada por esta tradicional y dura prueba ha sido, este año justificada ya que 54 corredores se pusieron a las órdenes del "starter" a la hora de salida. Ello justifica también el carácter seleccionable de la misma para el Campeonato de España de la ruta y el que el director técnico del equipo español que haya de desplazarse a la Vuelta a Francia presenciaba la carrera para constatar los valores de los que integran aquél.

Esta clásica competición, cuenta en sus palmares con un nuevo vencedor que es Mariano Corrales, quien realizó una carrera meritísima, midiendo su esfuerzo admirablemente para conservar energía, suficientes para batir, sobre la meta de llegada a Bernardo Ruiz, Miguel Bover, Victorio Garcia, Vidaurreta, Carmelo Morales y el campeón español Andrés Trobat, en un impresionante demarrage.

"FILMS" DE LA PRUEBA

Aunque someramente, para no hacer muy extensa la reseña, citaremos los más importantes pormenores de la carrera.

A las siete y tres minutos comenzó la carrera en el Paseo de Camoens con 54 participantes de los 55 inscriptos, no presentándose Julián Rubio.

Nota digna de mención y destacable hasta los llanos de Las Matas, en donde Rene Marigil, como hemos dicho, con Bover, Navarro y Trobat dan un tirón ante la impasibilidad del grueso pelotón, llegando a alcanzar los fugitivos cerca de cuatro minutos de ventaja por las cercanías de Villalba. El segundo pelotón lo conduce el mallorquín Aomar; el tercero Corrales y Mateo, y en cuarta posición marcha de director Herrero, Berrendero, con Paya, Morán, Barquín y Parro. Es Bernardo Capó quien mandó el grueso paquete en donde van los "ases".

En la mitad de la subida de Guadarrama, Serra se destaca de su grupo.

MARIGIL PRIMERO EN EL ALTO DE LOS LEONES

A las ocho y cuarenta minutos se corona el Puerto de los Leones con Marigil en cabeza, seguido por Bover, Trobat y Navarro. A poco de éstos, Emilio Hernán. A continuación, por este orden y con diferentes intervalos, Senén Blanco, Mateo, Aizpuru, Herrero, Berrendero, Morán, Mesa, Corrales, Bahamonte, Gelabert y Loroño, y a seis minutos de los primeros, Vidaurreta, Bibiloni, Serra, Victorio, Garcia, Bruna, Guzmán, Catalá, Michelena, Fuertes, Langarica, Botella, Bernardo Ruiz, Carmelo, Morales, Julio San Emeterio, Merino, Jarque, Jaime Calucho, Capó, Masip, Escolano, Cruz, Sant, Montaña, Pedro González, Gabriel Saura, Vidal Porcar, Juan Calucho, Barquín y Manzaneque. Roger Camino vuelve grupas a Madrid.

Por el Portachuelo, Serra alcanza a los cuatro fugitivos y poco después, se forma ya un grupo compacto con todos los participantes, excepto algún rezagado. El paso por La Granja se hace en compacto grupo, dirigido por Morán, Gelabert, que marcha un poco indispuesto es el último del grupo. Tras grandes esfuerzos consigue unirse Mesa.

JESUS LOROÑO DE FORMA IMPRESIONANTE. ESCALA SIETE REVUELTAS Y LLEGA AL ALTO DESTACADO

En los comienzos de la subida de Siete Revueltas, Serra parece dispuesto a demostrar sus excelentes cualidades de "grimpeur"; pero Jesús Loroño, en forma admirable le remonta y escala a gran tren, consiguiendo llegar al alto destacado, y quien sigue, en segundo lugar, Fedesico Martín Bahamonte, y Serra visiblemente cansado. A continuación, es Gelabert el que llega a la cima, seguido por Bernardo Ruiz y Julio San Emeterio. Después de éstos llega Botella, Victorio Garcia que ha realizado una admirable caza, Iturat, Jarque, Bover, Catalá, Trobat, Gual, Bruna, Corrales, Vidaurreta, Lahoz, Herrero, Berrendero, Masip, Vidal Porcart, Sant, Bibiloni, etcétera, etcétera.

MARIANO CORRALES VENCEDOR

A la meta llega un pelotón de siete corredores, de los que sale victorioso Corrales en un magnífico esfuerzo, batiendo sobre la cinta de meta a Bernardo Ruiz, Bover, Victorio Garcia, etc. Los lugares de la llegada abarrotados de público tributa una gra novación al vencedor al darse cuenta que además ha batido el record que estableciera Gelabert el pasado año.

CLASIFICACION GENERAL

1.º Mariano Corrales los 185 kilómetros en 5 h., 05 m., 04 s.
2.º Bernardo Ruiz.
3.º Miguel Bover.
4. Victorio Garcia.
5.º Hortensio Vidaurreta.
6.º Carmelo Morales.
7.º Andrés Trobat, en el mismo tiempo del vencedor.
8.º Juan Bibiloni, 5 h., 06 m., 54 s.
10.º Vicente Iturat, en el mismo tiempo.
11.º Antonio Galabert, 5 h., 07 m., 31 s.
12.º Enrique Catala.
13.º Miguel Gual.
14.º Jesús Loroño.
15.º Federico Martín Bahamonte.
16.º José Lahoz.
17.º José Serra, todos en el mismo tiempo.
18.º José Escolano, 5 h., 10 m. 06 s.
19.º Jaime Montaña.
20.º Francisco Palomar, en el mismo tiempo.

CLASIFICACION ALTO LEONES:

1.º Rene Marigil.
2.º Miguel Bover.
3.º Andrés Trobat.

CLASIFICACION ALTO NAVACERRADA

1.º Jesús Loroño.
2.º Federico Martín Bahamonte.
3.º José Serra. Marigil invirtió 26 m., 03 s., en la subida a los Leones y Loroño, 23 m., 06 s., en Navacerrada.

El promedio horario del vencedor ha sido de 36 k., 546 m. por hora.

Se clasificaron 45 corredores, pero en la clasificación que nos ha sido facilitada solamente figuran los 20 que han obtenido premio.

Hemos de señalar por último la mala suerte de Escolano que pinchó tres veces y la de Parro que rompió su máquina. La excesiva aglomeración de vehículos obstaculizó la buena marcha de la carrera a pesar de la buena organización montada y del número de fuerza pública que hizo todo lo posible por mantener el orden, tanto en el recorrido como en la meta. La Federación Regional Castellana montó un admirable número de jurados a todo lo largo del recorrido.

El III Trofeo Fernando Salvadores, donado por don Domingo Alvarez, le fué entregado al vencedor por Luisito Salvadores, hijo del que fué gran propulsor del ciclismo español.

Ante el partido Salamanca-Torrelavega

Localidades a mitad de precio para los socios

El domingo, frente al equipo de Torrelavega, saldrán nuestros muchachos a repetir la lección de Sestao. El maestro es el mismo, la moral ha crecido; sólo necesitan capacidad goleadora y sobre eso trabajan esta semana.

Pero los partidos muchas veces los gana el público con su aliento; nuestros muchachos necesitan que cierto sector de espectadores no entorpezca su labor, y si se da el fallo, la mayoría del público, que es la más inteligente, debe ahogar la protesta de esos que se dicen aficionados y alentar a los nuestros, a los que hay que ver con qué soltura juegan fuera.

El Consejo apartara de la tribuna y preferencia cuatro tacos de cada una de estas localidades para que los socios puedan adquirirlas a mitad de su precio. Tengan en cuenta que sólo se pueden poner a la venta los laterales de tribuna, porque el cómputo únicamente se controla así.

Antesala de los ases

CITACIONES

Todos los jugadores de los equipos de la Prosperidad y del Rollo se presentarán en el campo del Rollo el próximo domingo, a las cuatro de la tarde.

El partido será arbitrado por el señor Cabrillo.

D. B. SAVOY.—Los siguientes jugadores de este Club se presentarán hoy, día 25, a las siete y media de la tarde, en el campo de la Campsa, para efectuar entrenamiento: De la Fuente, Chuchi, Montes, Goyo, Antúnez, Leite, Bemba, Ramón, Agreda, Chaves, Paco, Miguel, Limorti, Chiri y Aparicio.

Dr. Prada Garrido
Ex-profesor, por oposición de la Facultad de Medicina
Director, por oposición, de Dispensarios Sanatorios del P. N. A.
PULMON Y CORAZON
Rayos X - Electrocardiografía
General Mola, 11 - Teléfono 1980
C. S. n.º 440

Ante el Argentina-España

El domingo quedarán concentradas cerca de Buenos Aires, ambas selecciones

Buenos Aires. — La selección argentina de fútbol quedará concentrada el domingo por la noche, en el mismo lugar que cuando se enfrentaron a Inglaterra, en la Villa Olímpica en el pueblo de Ezeiza, a pocos kilómetros de Buenos Aires.

Los españoles, que llegarán el domingo, a las 18,30, se trasladarán directamente a Don Torcuato, quedando instalados.

Los jugadores argentinos seleccionados celebrarán los partidos en sus respectivos clubs en el Campeonato Nacional de Liga, el domingo, por la tarde, antes de marchar a Ezeiza.

A mediados de la próxima semana, bajo la dirección de Guillermo Stabile, realizarán un entrenamiento final del que saldrá el equipo que se enfrentará a la selección española el próximo día 5, fecha en que tradicionalmente van los equipos de la Primera División al interior para las Fiestas Julias.

Se calculan que unas doscientas mil personas querrán presenciar el encuentro en el estadio de River Plate, con capacidad sólo para ciento veinte mil espectadores. (Alfil.)

Signo de comodidad y economía: ¡ELECTRICIDAD!

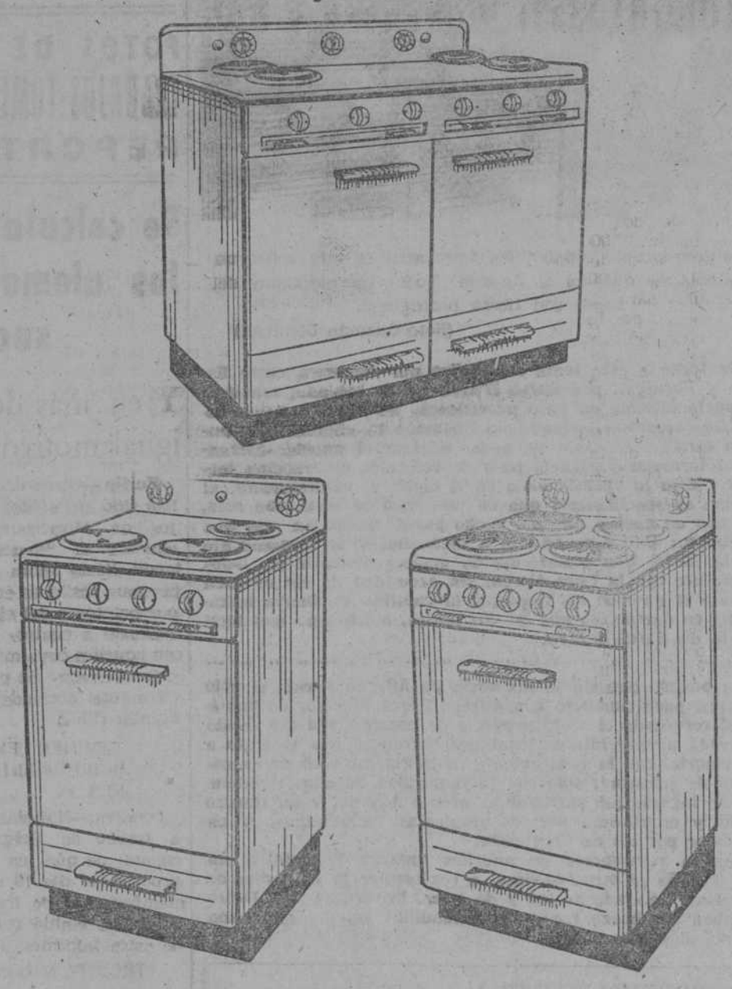

Hogar electrificado, es hogar con menos sinsabores.
La vida es corta, con más comodidades y menos trabajo, se prolonga.
Si la utilización de sus receptores es adecuada, repercutirá notablemente en su presupuesto económico.
¡¡SEÑORA!! Admire los modelos de cocina de tipo americano que ELECTRIFICACION DOMESTICA ESPAÑOLA, S. A., les presenta.
Pida información a
ELECTRA DE SALAMANCA, S. A.
Goyenechea, S. L.
Hijo de Federico Fernández.
Battaner.

HABLEMOS de TOROS

Las corridas de ayer

Ordóñez y Antoñete dieron una gran tarde en León

En Badajoz cortó una oreja Juan Montero, y en Alicante se aburrieron de lo lindo

León. — Primera de feria. Seis toros de don Arturo Sánchez y Sánchez, de Salamanca, para Antonio Ordóñez, Pedro Martínez Pedrés y Antoñete. Lleno al sol y casi lleno a la sombra. Ganado aceptable, excepto el tercero y cuarto.

Antonio Ordóñez, en su primero, faena a base de naturales, en redondo y molinetes, para una casi entera, (Ovación, oreja y vuelta.)

En su segundo, faena valiente con pases de todas las marcas, para una hasta el puño. (Ovación, dos orejas, vuelta y salida.)

Pedrés, en su primero, faena breve a base de pases por bajo, para media y descabello. (Aplausos.)

En su segundo, bien con la capa y voluntarioso con la muleta, para pinchazo y descabello al segundo intento. (Palmas.)

Antoñete se luce en verónicas. Faena muy variada y torera al son de la música, para una casi entera. (Ovación, dos orejas, vuelta y salida.)

En el que cerró plaza, faena superior, para una casi entera. (Gran ovación dos orejas y dos vueltas.) (Logos.)

Una oreja para Montero

Badajoz.—Primera de feria. Seis de Juan Cobaleda, para Aparicio, Jesús Córdoba y Juan Montero.

Aparicio, en su primero, faena voluntariosa, para una entera rematando al cuarto intento. (Aplausos al toro.)

En su segundo, faena al son de la música, para media estocada y un pinchazo. (Aplausos)

Jesús Córdoba faena de aliño, para media estocada. (Alausos al toro.)

En su segundo, se limita a ponerlo en suerte y logra una serie de ayudados bastante aceptable, para tres pinchazos, una entera y descabello.

Montero, en su primero, faena muy valiente y torera, sobresaliendo una serie de naturales, para dos pinchazos y media tendida. (Ovación, oreja y vuelta.)

En el último, faena breve y embarullada, para media estocada, pinchazo y descabello. (Logos.)

Aburrimiento en Alicante

Alicante. — Corrida de San Juan, con seis toros de Pablo Romero, grandes y mansos, excepto el segundo. Lleno.

Rafael Rodríguez que sustituye a "El Ranchero", faena de cerca, saliendo achuchado. Mató de una entera.

En su segundo, muleteo por la cara a un bicho manso y peligroso. Cuatro pinchazos y descabello a la primera.

Calerito, en su primero, gran faena por alto, derechazos y naturales. Media estocada alta y otra media. (Gran ovación, petición de oreja, vuelta al ruedo y saludos.)

En su segundo, estuvo valiente, para media en lo alto y descabello a la segunda.

Rafael Ortega, en su primero, cumplió.

En su segundo está muy valiente y da unos pases en redondo. Mata de un pinchazo en hueso y una estocada.

La corrida resultó aburrida por la mansedumbre del ganado.

NOVILLADAS

Barcelona. — Novillos de Alvarez Hermanos.

Juanito Bienvenida realizó dos faenas de aliño. Resultó cogido sin consecuencias.

Jiménez Torres, ovación y vuelta en su primero y aplausos en el otro.

Francisco Villanueva, palmas en el tercero, y ovación y vuelta al ruedo en el que cerró plaza.

—o—

Tolosa. — Segunda novillada de feria, con reses de don Ignacio Sánchez.

Ramón Edo cortó la oreja del primero y escuchó ovaciones en el tercero.

Carlos Corpas cortó también la oreja de su primero, y se hizo aplaudir al banderillear a sus dos enemigos.

—o—

Medina de Rioseco.—Un novillo de García Cilleros, para Santiago Muñoz Represa, que rejoneó bien, y otro de Molero, bravos.

Manolo Chacarte cortó las dos orejas y el rabo de su primero y fué ovacionado en el otro.

Marcos de Celis cortó una oreja del segundo y las dos y el rabo del que cerró plaza.

Ambos novilleros fueron sacados en hombros.

Del Festival Pro Hermanitas

Gratitud de don Alipio

Es tradicional que al presentar las cuentas del festival Pro Hermanitas de los Pobres se hagan unos comentarios por su presidente, y este año menos que ninguno pueden faltar. Aparte de vencer grandes dificultades para su organización, después todo han sido satisfacciones; el público que acudió a la plaza, compenetrado con el fin benéfico de la fiesta, con sus aplausos y su cariño animó a los lidiadores para que lucieran su mejor repertorio y marcharan contentos para seguir prestando su colaboración a esta benéfica institución y que la Comisión organizadora siga cada año con mayor entusiasmo. Cierto, no se llenó la plaza; qué se le va a hacer, otro año será.

No podría silenciar la emoción tan grande que me produjo vuestra cariñosa ovación. Bien sé que no era a mí, sino que me haciais intérprete para que la trasladara al Asilo y demostrar así a los ancianitos que no se encuentran tan solos como ellos creen; hay muchísima gente que constantemente los está recordando con la simpatía y veneración que se merecen. Rubricando con vuestros aplausos el interés y colaboración que siempre estáis dispuestos a prestar a la obra y que procuraréis convencer a los recalcitrantes para que hagan lo mismo que vosotros y se pueda poner el año que viene el ansiado cartel de "No hay billetes", ya que con ello contribuís a que sus últimos años sean más agradables y no les falte lo mas indispensable.

Mi más profundo agradecimiento. ¡Que Dios os lo pague!

El presidente, Alipio Pérez-Tabernero.

Sección Femenina

Como en años anteriores, la Delegación provincial de la Sección Femenina organiza un concurso de Floricultura, coincidiendo con la exposición de Artesanía de la Regiduría de la Hermandad de la ciudad y el campo.

En este dicho concurso, podrán tomar parte todas las personas que lo deseen, pudiendo presentar balcones, jardines y macetas, inscribiéndolas en la Delegación provincial de la Sección Femenina (Gran Vía 16).

Dicho concurso podrá visitarse durante los días 28, 29 y 30, en el salón de actos de la Jefatura provincial del Movimiento (Zamora, 25), de doce a dos y media y de siete a nueve y media.

Dámaso S. de Vega
Cirugía General. Aparato Digestivo
José Jáuregui, 12. Teléfono 4055
(P. Zamora)

Doctor URBINA
UROLOGIA
Plaza Mayor, 9. Consultas [illegible]
Teléfono 1042
R. R. n.º 185

Plaza de Toros de ZAMORA
DIA 29, FESTIVIDAD DE SAN PEDRO
EXTRAORDINARIA CORRIDA DE TOROS
SIETE TOROS de Arellano Gamero Cívico
UNO, rejoneado por
ANA BEATRIZ CUCHE
y SEIS para los diestros
El Ranchero, Calerito y César Girón

El Adelanto

Fundado en 1883 | Jueves, 25 de junio de 1953 | Suscripción: 15,00 ptas. al mes

POR LOS ARRIBES del DUERO

RECUERDO DE UN VIEJO PROYECTO QUE PUEDE SER DE ACTUALIDAD

El Puente internacional por carretera desde el antiguo muelle de Vega Terrón

Por JAVIER DE MONTILLANA

Guzmán Gombau hacía en la crónica anterior una curiosa e interesante evocación del antiguo muelle de Vega Terrón. Efectivamente, allí está el recuerdo, en la presencia de unas ruinas, y todavía se marcan los kilómetros de carretera con tal denominación.

Con alguna frecuencia hemos estado en este lugar, quizá uno de los más bellos y pintorescos de nuestra provincia. Desde él se contemplan las tierras portuguesas fronterizas, mientras del lado opuesto se abrieron a nuestra admiración las de España. En aquella ocasión no fué únicamente una perspectiva, sino que llegamos adentro, hasta varios de los lindos pueblos portugueses. Desde Barca D'Alva a Figueira de Castell Rodrigo, veíamos constantemente España, precisamente "El Palomar", en la finca de San Martín, desde la que ahora contemplamos el espléndido valle de la Sapinha de Portugal, en cuyas laderas, incluso en el mismo remate de la montaña, el labrador portugués no ha dejado un palmo de terreno sin cultivo.

Tierras gemelas, dedicadas a idéntica producción de viñedos, almendros y olivos, separadas en esta parte por el río Agueda, que en el fondo del valle, desde el "Alto de la Sapinha" desde "El Palomar", parece un hilillo plateado, que reverbera a los rayos del sol. Pero como el Tormes termina en el Duero, allá por Villarino de los Aires, el río mirobrigense, que trae en sus aguas el reflejo de la torre del homenaje del Castillo de Enrique II de Trastamara, y la encantadora vega de Ciudad Rodrigo, muere en el Duero, a poco más de cincuenta metros del puente internacional del ferrocarril, en Fregeneda.

....

Desde el muelle de Vega Terrón no se comunica España más que por vía férrea. Sin embargo, enfrente hay una amplia red de carreteras portuguesas, para enlaces con el Norte del vecino país, que también se interrumpían en Barca D'Alva. Y decimos interrumpía, porque no tardando mucho será puesto en servicio un gran puente sobre el Duero, para comunicar la carretera de la región de Beira Alta, con la de Tras-os Montes, estableciendo relación con Galicia.

La necesidad de tales comunicaciones es evidente y ello nos trae la evocación de aquel viejo y ya olvidado proyecto del puente internacional por carretera, que salvase el Agueda y comunicase España con Barca D'Alva. Y lo que son las casualidades. Desde Fregeneda, con el dinámico Pepe Estévez, nos acompañó en la excursión don Alfredo Pérez, que, médico en una población cercana a Madrid, pasaba unos días en su pueblo natal, hijo del iniciador del proyecto, don Alfredo Pérez Rebollo.

La colección de EL ADELANTO, del que fué durante muchísimos años corresponsal, está llena de artículos de don Alfredo Pérez Rebollo, que consiguió, allá por el año 1923, interesar al Estado e incluso con la confección de planos, situación, condiciones, y finalmente el proyecto del puente.

Es posible que en aquellas circunstancias no se creyese de primordial interés el puente de Vega Terrón. Así como el tráfico por carretera de entonces quedó desplazado por el del ferrocarril, aquél vuelve a recuperar su importancia. Tampoco podía predecirse la intensidad de circulación por carretera y menos la gran afluencia turística a España, con paso por Salamanca. Por estas circunstancias, el viejo proyecto vuelve a tener interés e incluso necesidad. Hasta tal extremo, que según nos informa José Estévez, en el pasado

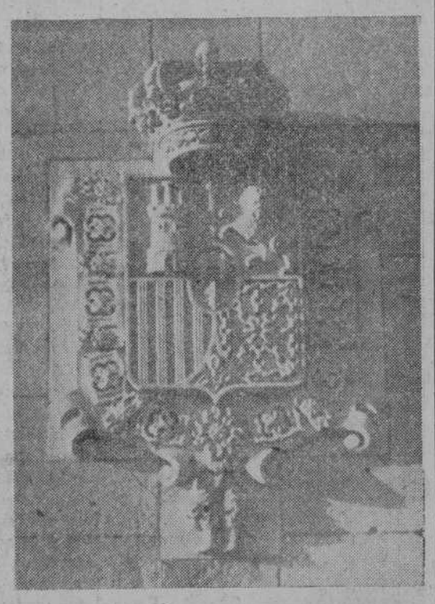

Escudo en piedra, que en la parte española orna el puente internacional.

(Foto Guzmán Gombau.)

Este túnel es el último trozo de tierra española para entrar en el puente internacional del ferrocarril. A la derecha se ve la carretera.

(Foto Guzmán Gombau.)

mes visitaron estos lugares, por la parte portuguesa, varios ministros de la vecina nación, hablándose de aquel proposito, que para los portugueses no tendría dificultad alguna, puesto que la carretera de Beira Alta de Portugal, por la que hemos ido a Figueira de Castell Rodrigo, apenas tendría una ampliación hasta la orilla izquierda del Agueda, frente al muelle de Vega Terrón, de poco más de cinco kilómetros, quedando perfectamente enlazada con la nuestra de Fregeneda y acortando la distancia, entre Oporto y Salamanca, en bastante más de setenta kilómetros, por Vilanova de For Coa.

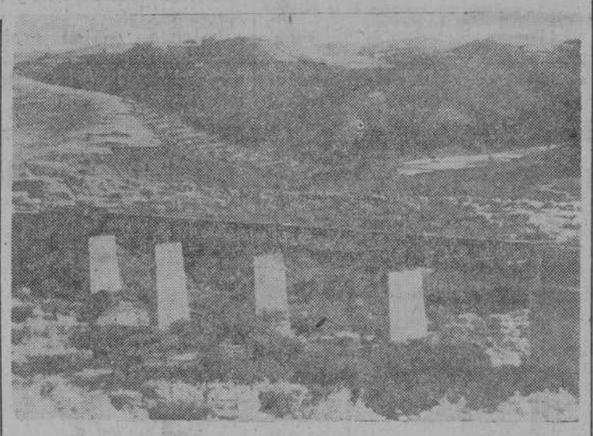

El último puente español del ferrocarril es este sobre un pequeño río que va al Agueda. Todas las montañas del fondo son tierra portuguesa.

(Foto Guzmán Gombau.)

En torno a este tema del tráfico por carretera entre España y Portugal, por Barca D'Alva, se ha hablado, tomando cuerpo la idea de un paso provisional. No somos partidarios de tales empresas, aunque no dudamos la eficacia que pudiera ofrecer. Se trata de poder utilizar el puente internacional ferroviario para el paso de vehículos de tracción mecánica. Esto lo "hemos visto en el cine" y, naturalmente, el sistema es sencillísimo; que en este caso lo sería aún más, teniendo en cuenta que por dicho puente no pasan mas que dos trenes: Uno descendente, a mediodía, y otro ascendente por la tarde. Una plataforma de madera nivelaria los lados del puente con la línea férrea, sin necesidad de ser retirada durante el paso de los trenes, y la cuestión estribaría únicamente, en dar acceso por las dos partes, muchísimo más fácil por la de Barca D'Alva.

... ...

Es posible que sin la presencia de Alfredo Pérez, el hijo de aquel buen caballero don Alfredo Pérez Rebollo, no hubiéramos recordado el viejo proyecto de construcción del traido y llevado puente internacional por carretera. Nos lo trajo a la memoria, con la consiguiente nostalgia, no sólo de evocaciones de juventud, sino con la intensidad de unas inquietudes, de las que fué partícipe el propio Alfredo, y un sincero cariño y entusiasmo por los problemas salmantinos, y en particular por los de Fregeneda.

Cuando regresamos de aquellos lugares, Portugal a un lado, España al otro, volvimos a contemplar la maravilla de un paisaje apretado de luz y de color. El Agueda y el Duero se daban el abrazo fraterno, confundidos ya, sin distinción de nacionalidades...

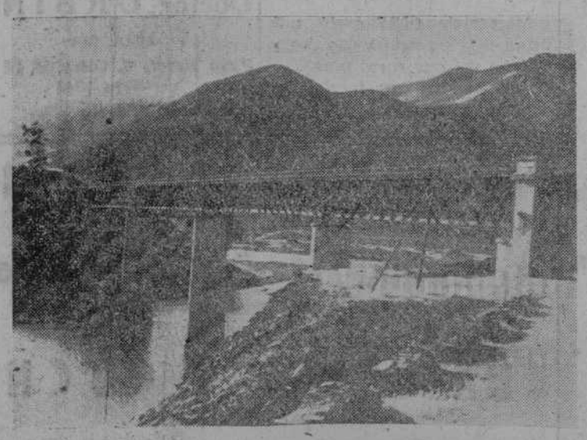

El bello puente internacional, sobre el río Agueda, poco antes de desembocar éste en el Duero.

(Foto Guzmán Gombau.)

LA PROXIMA CRONICA:

Ermita, Castillo y Castro de Hinojosa de Duero.

Por GUZMAN GOMBAU

Almacenes ARA

Tejidos - Confecciones - Géneros de punto

Ventas Mayor y Detall

POZO AMARILLO, 7 y 18 SALAMANCA

Vida Sindical

Constitución de la Junta calificadora de la convocatoria de becas de la Obra Sindical Formación Profesional

Con el fin de proceder a la constitución de la Junta que ha de entender en el informe y calificación previa y tratar de las normas sobre adjudicación de becas de la Organización Sindical, en el día de ayer, y bajo la presidencia del delegado provincial de Sindicatos, se reunieron los vicesecretarios de Ordenación Social y Obras Sindicales, el presidente de la Cámara Sindical Agraria, el maestro mayor del Gremio Artesano y un jefe de Sección Social de la Delegación Provincial de Sindicatos, a fines de conocer de la Orden de Servicio número 249, enviada por la Delegación Nacional, por la que se tiende a una protección escolar mediante la concesión de determinadas becas para estudios diversos.

Por el camarada Antón Crespo se hizo una exposición detallada de citada convocatoria, exteriorizando a continuación determinadas aclaraciones a sugerencias hechas por los asistentes, llevando a cabo un amplio cambio de impresiones de cada uno de los apartados de citada Orden y valorando las especiales circunstancias que concurren en esta provincia.

Por el vicesecretario de Obras Sindicales se dió cuenta de la acción de protección escolar que en la actualidad se viene prestando a distintos becarios, los cuales han de renovar en esta fecha la solicitud, a tenor de lo dispuesto en la referida orden de servicio.

Se acordó reiterar a los solicitantes que su petición han de hacerla a través de los Sindicatos respectivos antes del 20 de julio, en cuya fecha termina el plazo de presentación de instancias.

Toda clase de deportes tan útiles a la mujer, la Sección Femenina lo practica.

Doctor Alvarez Morujo

SISTEMA NERVIOSO

Medicina y cirugía del dolor

Electroterapia, RAYOS X

Meléndez, núm. 13, principal

HOJAS al VIENTO

Por Miguel R. Seisdedos

Cuentos al minuto

EL LABRADOR, EL AZADON Y LA CUNA.— En una casa de campo la cuna y el azadón disputaban entre sí sobre cuál de los dos era más útil al hombre.

Y decía la cuna:

—Yo le mezco en los primeros años de su vida... En mi regazo duerme los sueños más dulces: los de la inocencia.

Y el azadón decía:

—Yo le ayudo a trabajar la tierra que le da el sustento... Yo le cavo la fosa para que repose en ella eternamente, después de las tormentas de la vida

Un viejo labrador que les escuchaba sentado junto a la llama del hogar, les interrumpió diciendo:

—No disputéis en balde, ni seáis vanidosos, pues en tí, cuna, lloré mucho de niño, y tú, azadón, has arrancado a mi cuerpo más gotas de sudor que las que de agua tiene el mar. El ser útiles para algo no es motivo para ser orgullosos, pues no hay nada en el Mundo que no sea útil para alguna cosa. Y nada hay tampoco en el Mundo que no produzca dolor.

EL AGUA Y EL ACEITE.— El mulo de un aceitero, al inclinarse, para beber, sobre el pilón de una fuente dejó caer un pellejo que, rompiéndose con el golpe, esparció el líquido que contenía.

—¡Verdaderamente soy un licor precioso! —decía el aceite—. Vé una vez más, pobre agua, cuán superior soy a tí, cómo siempre que nos hallamos juntas quedas debajo.

Y el agua respondía:

—¡Vanidoso! Si yo no te sostuviera, ya estarías en el sucio fondo del pilón. Yo soy más útil que tú a los hombres, más necesaria. Yo me doy a todos de balde y limpio en vez de manchar. Tú sólo te entregas a ellos por dinero y manchas a cuantos se te acercan.

LA ABEJA Y EL TOMILLO.— La abeja se posó sobre el tomillo. Y el tomillo se quejaba:

—¡Ay, abeja! ¡Déjame por favor! ¿No te cansas de chupar, chupar y más chupar? Voy quedándome mustio, sin perfume...

Y la abeja respondía:

—En vez de quejarte, debieras mostrarme agradecimiento, porque extraigo de tí, planta ruin y amarga, la dulce miel que deleita los paladares.

Y añadía el tomillo:

—¿Qué provecho saco yo de que produzcas con mi sustancia? Mi mérito no está en la miel que tú fabricas con mi jugo, sino en el olor que yo despido. La miel da gloria a tu casta; el olor, a la mía.

Pétalos

Debiéramos ser como el poleo, esa hierbecilla olorosa, que nace a las orillas de las aguas para estar gozando siempre de la fresca pureza de sus cristales.

Debiéramos ser como el poleo... Nacidos al borde de las aguas de la Bondad divina, no hacemos más que esforzarnos por alejarnos de ellas. Y, a veces, crecemos en tamaño: pero siempre perdemos en aroma...

¡Pobres almas humanas, sed como el poleo junto al arroyo! Humildes y bien olientes.

—o—

Las grandes puertas han sido siempre demasiado pequeñas para mí. Cuando he tenido que atravesarlas, las he pasado encogidamente, bajando la cabeza... En cambio, las puertas pequeñitas, de casas humildes, me han parecido siempre grandes, enormes... Y, cuando he tenido que atravesarlas, he pasado por ellas sin temor a golpearme la frente. ¡Me han parecido siempre puertas de templos, gigantescas puertas de catedrales!

—o—

Hay gentes tan necias, que creen que un hombre es el mismo que ellas conocieron cuarenta años antes.

En cuarenta años cambia una ciudad, cambia una calle, cambia una casa, cambia una pared... ¿Y no ha de cambiar un hombre, y más si ese hombre es un espíritu superior? Lo que ese hombre ha visto, ha leído ha observado ¿no le hará ver las cosas de la vida y opinar sobre ellas de manera muy distinta a como lo hacía cuarenta años antes?

El hombre que, en su vejez, sigue viéndolo todo como en su niñez o adolescencia podrá ser un hombre honrado; pero también un tonto de capirote que no puede haber sido muy útil a su país, a sus semejantes, ni haber contribuído en nada al progreso del género humano.

—o—

Seamos, procuremos ser como rayos de sol...

Iluminemos, alegremos la vida de los que nos rodean. Penetremos en sus almas con nuestra simpatía, con nuestro amor y ahuyentemos de ellas las sombras de sus preocupaciones, de sus inquietudes, de sus tristezas...

¡Ser rayos de sol! ¡Calentar, convertir en día espléndido la negra noche de los espíritus, hacer brotar flores de luz en los corazones desesperanzados!... ¡Qué hermoso ser rayos de sol! ¡Seamos, procuremos ser como rayos de sol, amigos míos!

El Zapatero

Machaca que machaca, el zapatero
en su tabuco canta alegremente.
Un rayito de sol besa su frente
y hace brillar su delantal de cuero.
Sobre la dura suela, con salero
cae el martillo enérgico, valiente;
y en el momento aquel feliz se siente
más que si fuera rey del Mundo entero.
Entra de pronto su niñín. Le mira...
¡y en su garganta la canción expira!
¡y ensombrece su faz terrible idea!
¡Es que le ve descalzo! Y, furibundo,
golpea, ¡y le parece que golpea
las negras injusticias de este Mundo!

FOTOS DE ARTE
TRABAJOS COMERCIALES
REPORTAJE

FOTO Guzmán Gombau
PLAZA MAYOR, 12 Teléf. 3242
SALAMANCA

Se calculan en más de treinta los alemanes fusilados por los sucesos de Berlín

Y en más de 30 000 las detenciones por igual motivo en toda la zona soviética

Berlín.—Otros dos alemanes han sido ejecutados por los rojos en Magdeburgo, según anuncia el "Neues Deutschtand". Hasta ahora el total de personas fusiladas en estos días por pelotones del ejército rojo asciende a cuatro, sin contar con aquellos cuya muerte no ha sido revelada. Se cree que la cifra total asciende a más de treinta. (Efe.)

TAMBIEN EN ROSTOF HUBO MANIFESTACIONES

Londres.—Noticias de Rusia, a través de Belgrado, dan cuenta de que en Rostof se produjo el día 19 una grave manifestación de trabajadores, No se ha tenido confirmación de estos informes. (Efe.)

TREINTA MIL DETENIDOS

Berlín.—Durante el día de hoy han continuado en Berlín oriental las detenciones de trabajadores, cuyo número, de acuerdo con los informes recibidos, asciende a cinco mil sólo en las cárceles berlinesas, mientras que en toda la zona soviética es de treinta mil.

Sólo han sido puestos en libertad 460 berlineses occidentales que habían sido detenidos por los comunistas a raíz de los recientes sucesos. (Efe.)

NEGATIVA OCCIDENTAL

Berlín. — Los comandantes aliados occidentales de Berlín han rechazado con firmeza las acusaciones soviéticas de que ciertos agentes del oeste provocaron los incidentes de Berlín. (Efe.)

EN LAS MINAS DE URANIO

Berlín.—Según informes recibidos hoy en el Berlín Oeste, indican que el baño de sangre de la represión roja se extiende a la zona de las minas de uranio.

Por otra parte se declara que veinticinco mil trabajadores participaron en los disturbios de la fábrica de Leuna la semana pasada.

Los obreros se agruparon ante las oficinas de la fábrica a las ocho de la mañana, en actitud desafiante y allí permanecieron durante todo el día, cantando reiteradamente el himno "Deutschland Uber Alles". A las cinco de la tarde llegaron camiones cargados de soldados rusos que dispersaron con armas automáticas a la muchedumbre y causaron numerosas muertes. Más tarde los rusos ocuparon las fábricas. (Efe.)

SEÑORITA:

Las últimas novedades

Calzados FELISA

(Frente al Gran Hotel)

PRECIOS ECONOMICOS

RINCON AMENO

—¡Es horrible! Mi marido acaba de tener un accidente en nuestro "haiga" descapotable, 8 cilindros, aire acondicionado, 160 a la hora, verde pálido, con radio y puertas automáticas.

RIPIOS

"¡DE BOQUILLA!"

Hace tres o cuatro meses
y a todo bombo y platillos,
se anunciaron cigarrillos
de esos que llaman ingleses.
Los señores fumadores
vieron con satisfacción
terminar la restricción
de las inglesas labores.
Mas, transcurridos tres días
—y sobra casi el de enmedio—
no había para un remedio
de ellas, ni en fotografías.
Ahora, la Tabacalera
anuncia a seis pesetitas
otras labores "bonitas"
que ya todo el mundo espera.
¿No será la espera vana?
Y en realidad no hay engaño,
pues en evitar el daño
la "Tabaquera" se afana.
Si esa nueva cajetilla
se anuncia de emboquillados,
pensaremos, escamados,
que el anuncio es... "de boquilla".

CANDIDIN

Casos y cosas

PRECAUCION NECESARIA

Una señora, ya entrada en años, se sentía tan joven, que cada vez que le preguntaban la edad daba una fecha más reciente de su nacimiento.

Un día su hija, un poco preocupada por esta manía de su madre de hacerse más joven cada día, le dijo:

—Te ruego, mamá, que, por lo menos, dejes algunos meses entre la fecha de tu nacimiento y la mía!

POETAZO

El.—Y para que veas que quiero volver a ocupar un lugar en tu corazón, te regalo versos festivos que he compuesto para ti.

Ella. — Tú podrás ser muy "festivo", pero yo no soy "recuperable".