Año 63 — Número 19.032 — Precio: 40 cts.

El Adelanto

DIARIO DE SALAMANCA

Domingo, 24 de marzo de 1946

REDACCION Y TALLERES: TELEFONO 1924
CALLE DE RAMOS DEL MANZANO, 36

ADMINISTRACION: TELEFONO 1013
RUA MAYOR, 13.—APARTADO 10

EL CARDENAL ARZOBISPO DE LA HABANA, EN SEVILLA

Sevilla.—El cardenal arzobispo de La Habana, doctor Arteaga, ha visitado el Ayuntamiesto de Sevilla. Fué recibido por el gobernador civil y el alcalde, en compañía de los cuales recorrió las diversas dependencias municipales. Después, el purpurado marchó a visitar el Alcázar. El director de la regia mansión acompañó al prelado cubano en el recorrido, y en el Patio de la Montería le explicó las obras de restauración realizadas en el mismo. (Logos.)

Los Caballeros de Colón inician una campaña a favor de España

TIENDE A CONVENCER AL GOBIERNO Y A LA OPINION NORTEAMERICANA DE QUE NO DEBE SEGUIRSE UNA CONDUCTA PARTIDISTA RESPECTO AL REGIMEN DE FRANCO

¿«Vamos a ayudar a los comunistas a que crucifiquen a la católica España»?

Washington.—El Consejo de los Caballeros de Colón, del Estado norteamericano de Missouri, ha iniciado una campaña sobre España, que tiende a convencer a la opinión y a las autoridades norteamericanas de que los Estados Unidos no deben seguir, con respecto al régimen de Franco, Gobierno legítimo de España, una línea de conducta partidista dictada desde el cuartel general de Moscú.

Los Caballeros de Colón constituyen una organización católica, y la actuación del Consejo de dicho organismo de Missouri se debió a que el presidente Truman nació en aquel Estado, al cual representó en el Senado norteamericano durante muchos años.

La campaña ha sido iniciada con un espacio que ocupa media página en el periódico "Times Herald", de tendencia aislacionista, encabezándose aquella inserción con un titular en el que se pregunta: ¿Vamos a ayudar a los comunistas a que crucifiquen a la católica España? Lleva, además, un recuadro o cupón con el fin de que lo corte el lector y lo envíe al presidente Truman. El texto impreso en dicho cupón, destinado al presidente, es el siguiente: "A título de cristiano y de buen ciudadano americano, deseo que conste mi decidida protesta contra la presunta campaña de nuestro Departamento de Estado, en convivencia con ciertos Estados extranjeros, con miras a derribar el actual Gobierno legítimo de España.

España no significa una amenaza para la paz del mundo y merece toda nuestra ayuda en la obra de crearse su propio destino, sin interferencia de potencias extrañas que tratan de someter al pueblo y territorio de aquel país a su ley y yugo.

Los Estados Unidos, cuya más alta Magistratura ostenta usted, deben hacer saber con toda claridad a todo el mundo que esto no obliga la intención de inmiscuirse en los asuntos de otras naciones y que no tenemos los norteamericanos el propósito de ayudar tampoco a ninguna otra potencia en sus intentos de subyugar a la cristiana España.

En dicha propaganda se advierte al lector que si no contesta inmediatamente mediante el envío del cupón a la Casa Blanca, el fascismo rojo ahogará pronto en sus depravados brazos a otra nación, porque el fascismo rojo se propone ahora terminar con la España católica.

Se dice también en el mismo texto que Juan Negrín y otros rojos españoles cooperaron en el robo al tesoro español de más de ochocientos millones de dólares en oro. José Giral, que era jefe del Gobierno en 1936, ordenó el saqueo de la Catedral de Toledo, y Dolores Ibarruri capitaneó a grupos que asesinaron a sacerdotes detenidos.

Se agrega que, al parecer, se trata de que en el proyectado Gobierno provisional figuren los mismos asesinos comunistas y congéneres que sumieron a España en la sangrienta guerra civil, saquearon sus catedrales, quemaron iglesias y conventos y torturaron a sacerdotes y monjas por osar servir a Dios.

El texto termina con la siguiente interrogación: ¿Quién ha dicho que los españoles no son felices regidos por sus actuales gobernantes? (Efe.)

"EL PUEBLO ESPAÑOL ES ORGULLOSO Y TIENE BUENA MEMORIA. SU MEMORIA LLEGA HASTA LA GUERRA PENINSULAR CONTRA NAPOLEON. Y NO LE GUSTA QUE NINGUNA NACION LE DICTE LO QUE HA DE HACER"

(Palabras de Winston Churchill al vicepresidente de la United Press).

SIGUEN SIENDO CONSTANTES LAS MANIFESTACIONES DE ADHESION AL CAUDILLO Y SU GOBIERNO

Continuamos publicando las adhesiones al Jefe del Estado, recibidas últimamente, de las autoridades y organismos que se indican:

Jefe de la Hermandad de Labradores y Ganaderos de Cañaveral, delegado local del Movimiento de Sisante; delegado comarcal sindical de Valverde; jefe provincial de la Obra Sindical de Previsión Social de Vigo; secretario del Ayuntamiento de Calasparra; Junta provincial de Libertad Vigilada de Bilbao delegado sindical comarcal de Palma del Condado; jefe local del Movimiento de Belmen de la Moraleda; F. E. T. y de las JONS de Sanlúcar de Guadiana; jefe local del Movimiento de Palos de Moguer; Juzgado comarcal de Manzanilla; jefe provincial de Manzanilla; jefe provincial de Sanidad de Castellón; director de la escuela graduada de niños de Aquende (Miranda de Ebro); secretariado local de "Auxilio Social" de Peñarroya; jefe local del Movimiento de Santisteban del Puerto; delegado local de "Auxilio Social" de Peñarroya; jefe provincial de la Obra Sindical de Previsión Social de Huelva; jefe local del Movimiento de Morón de Almazán; fiscal de la Audiencia de Sevilla; jefe de la Hermandad de Labradores y Ganaderos de Manises; jefe local del Movomiento de Altea; jefe provincial de Sanidad de Castellón; jefe local del Movimiento de Altea, jefe provincial de Sanidad de Castellón; Jefe local del Movimiento de Hornachos; delegado local del Frente de Juventudes y delegado de Hacienda de Cuenca; jefe provincial y comarcal de la Obra Sindical "18 de julio" de La Coruña y presidente de la Asociación de la Prensa de Pamplona.

También siguen adhiriéndose a S. E. los Ayuntamientos de Tortosa y Guadiana. Entre tales testimonios recibidos hoy, figuran los de los alcaldes siguientes: De Navequelas, Valbuena de Duero, Nava de Roa, Ollería, Montmelo, Dozón, Sentmenat, Bélmez de la Moraleda, Pinilla de Toro, Villalonso, Sanlúcar de Guadiana, Bujalance, Zarza de Tajo, Morón de la Frontera, Oliva de la Frontera, Parets del Valles, Alella, Tabernis, San Fausto de Capcentellas, Cangas de Narcea, Villagarcía de Arosa y alcalde y jefe local del Movimiento de Trabada.

CONSTITUCION DEL NUEVO AYUNTAMIENTO DE MADRID

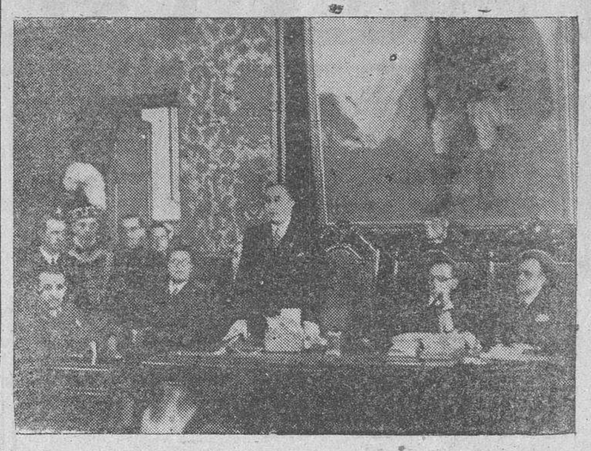

El nuevo alcalde de Madrid, señor Moreno Torres, durante su discurso, pronunciado en el acto de la toma de posesión (Foto Vidal).

PROYECTO DE UN GOBIERNO FEDERAL PARA ALEMANIA

Ha sido entregado por los Ministros de Asuntos Exteriores de las cuatro potencias ocupantes

Praga.—Karl Hermann Frank, exgobernador nazi en Checoeslovaquia, ha pedido que su juicio se traslade a Nuremberg, "porque no hay persona en toda Checoeslovaquia que no me odie". Se le acusa de traición, complicidad, asesinatos y violencias públicas, incluyendo la destrucción de Lidice. El juicio se celebra en la prisión de Hareslav donde ocho miembros del Tribunal estuvieron prisioneros durante la ocupación alemana.

El Tribunal, ante la petición del acusado, hizo comparecer a un técnico, el cual atestiguó que Frank fué entregado al Tribunal checoeslovaco según el acuerdo internacional. (Efe.)

—o—

Francfort. — El Consejo de Control aliado en Alemania ha entregado el proyecto de formación de un Gobierno federal en Alemania a los cuatro Ministerios de Relaciones Exteriores de las cuatro potencias de ocupación, según ha declarado en rueda de periodistas el general Mac Narecy, jefe del Ejército de ocupación de los Estados Unidos.

De las cuatro potencias, Francia se ha mostrado decididamente opuesta a la formación de un Gobierno que abarque a toda Alemania, hasta que sean resueltos los problemas del Rhur, Renania y la frontera occidental de Alemania.

Declaró también Narecy que los norteamericanos probablemente reducirán pronto las raciones de víveres al personal civil en su zona de ocupación, aunque no se ha tomado una decisión final con respecto a este problema. (Efe.)

Medidas para hacer frente a cualquier levantamiento.

Hamburgo.—El Cuartel general británico en Alemania manifiesta que han sido adoptadas las medidas pertinentes para hacer frente a cualquier levantamiento de la población alemana por la falta de víveres.

El Cuartel general británico agrega que los planes para dominar los desórdenes que pudiera provocar la población civil se basan en el empleo de grupos móviles que se desplacen rápidamente de un punto de peligro a otro, completándose a veces con carros blindados para proteger los convoyes de víveres. Estos planes se aplicarán inmediatamente que surja alguna situación difícil con motivo de la escasez de víveres en cualquier otro punto del Rhur. (Efe.)

La fusión de socialistas y comunistas.

Berlín.—El gobernador militar adjunto norteamericano en Alemania, general Clay, ha declarado que en la zona norteamericana no sería reconocida ninguna fusión de los partidos socialistas y comunistas, a menos que se tuviera la certeza de que esta fusión había sido acordada por la mayoría de miembros de ambos partidos.

El veto norteamericano impedirá que el partido marxista unificado pueda actuar en Berlín, pues para ello es necesaria la aprobación de las cuatro potencias representadas en la Kommandantur. (Efe.)

El expresidente Hoover, recibido por el Papa

Ciudad del Vaticano.—Refiriéndose a la audiencia concedida por el Sumo Pontífice al ex presidente norteamericano Herbert Hoover, dice "L'Observatore Ramano" que el Papa le ha asegurado que merecen todo su interés y simpatía todas las iniciativas que tienden a aliviar las graves dificultades de diverso orden derivadas de la guerra pasada.

El Papa ha formulado fervientes votos porque la generosa misión que trae Hoover a Europa se vea coronada por el más feliz éxito.

El mismo periódico informa que el Papa ha recibido también a ocho miembros de la tripulación del avión en que Hoover ha hecho el viaje a Europa. (Efe.)

Instituto escolar «Francisco de Vitoria»

Madrid.—El «Boletín Oficial del Estado» publica hoy una Orden de Educación Nacional por la que se dispone que el Grupo escolar «Francisco Vitoria», de Salamanca, se transforme en un Centro pedagógico titulado «Instituto Escolar Francisco de Vitoria». (Logos.)

Gran Bretaña y Estados Unidos gestionan que la propuesta de la URSS sea rechazada

Los jefes de las delegaciones conferencian con varios delegados

Interesantes declaraciones del secretario general de la ONU

Nueva York.—El secretario general de la ONU, Trigve Lie, ha informado que la petición de los Estados Unidos para que en la reunión del Consejo de Seguridad se dé preferencia a la crisis persa y la solicitud rusa para que la reunión fuese aplazada, habían sido colocadas en tercer lugar en el orden de discusión de los asuntos a tratar por el Consejo en la reunión del próximo lunes.

El primer asunto que se tocará es el informe de los Comités de peritos sobre las reglas de procedimientos del Consejo, y el segundo, el informe sobre las normas que han de regir para el funcionamiento del Comité militar que tendrá a su cargo respetar la paz y seguridad mundial.

Aunque el asunto de Persia pase a tercer lugar, se cree que el debate sobre este problema comience en la sesión del lunes, cuando el delegado ruso Gromiko, pida el aplazamiento de las deliberaciones hasta el día 10 de abril. El hecho de que esta cuestión haya sido pospuesta a las dos anteriores, se debe a la importancia de las mismas y a que habían quedado pendientes en las reuniones de Londres y ahora han adquirido, automáticamente, preferencia.

Estas declaraciones hechas por el secretario general de la ONU a los periodistas en el Hunter College, dió motivo a que uno de ellos insistiese sobre que el asunto persa debía de tener prioridad, a lo que le contestó:

«El procedimiento que se haya de seguir será decidido por el Consejo de Seguridad.»

También dijo el secretario general de la ONU que no le sorprendería que el embajador persa Hussein Ala, asista a la reunión del lunes, en representación de su país, e hizo notar que, si bien el Irán no es miembro del Consejo, la Carta de la ONU establece que la nación demandante debe ser invitada a la asistencia o a las deliberaciones de su caso.

Lie dijo, por último, que esperaba que la apertura de la sesión comenzase con unas breves palabras del presidente del Consejo, Tai Chaim y la lectura del mensaje del presidente Truman por el secretario de Estado norteamericano, Byrnes.

Finalmente, añadió que el Consejo Económico Social de la ONU se reunirá en Nueva York el 26 próximo. (Efe.)

Gestiones de Gran Bretaña y Estados Unidos.

Londres. — Gran Bretaña y Estados Unidos están haciendo recuento de votos para acelerar la resolución de la controversia ruso-persa, el asunto más importante con que se ha enfrentado, hasta ahora, el Consejo de Seguridad de la ONU.

Comunican de Nueva York a la Agencia Reuter, que Edward Stettinius y Sir Alexander Cadoga, jefes de las delegaciones norteamericana y británica, respectivamente, han conferenciado con otros varios delegados, con el fin de lograr la mayoría—siete votos, de un total de once—, que se requiere, en cuestiones de procedimiento, con arreglo a la Carta de la ONU.

En efecto, cualquier miembro del Consejo está facultado para pedir el aplazamiento de una discusión, pero tal pretensión queda sin efecto en caso de pronunciarse en contrario la mayoría indicada. (Efe.)

Lea usted EL ADELANTO

Revista mensual de la Falange

El próximo martes, día 26, a las ocho de la noche, tendrá lugar en el local de costumbre, la revista mensual de la Falange salmantina, presidida por el jefe provincial del Movimiento, siendo obligatoria la asistencia de los afiliados de la capital.

Un organismo internacional de Policía

Londres.—El periódico "Daily Telegraph" anuncia que el Ministerio del Interior británico está considerando el proyecto de crear un departamento de Policía Internacional, con su sede en Ginebra.

La noticia dice que todos los recursos de Scotland Yard, de Londres; el Departamento de Investigación criminal de Norteamérica, y la Sureté, de París, serán ofrecidos a la organización para cooperar en los métodos de detención criminal.

El periódico agrega, que uno de los primeros problemas de la propuesta organización, será la detención de los falsificadores internacionales y traficantes de drogas. (Efe.)

NOVENTA ESPAÑOLES QUE PERTENECIERON A LA RESISTENCIA, NIEGAN QUE TUVIERAN RELACIONES CON PETIOT

Este confiesa que participó en la desaparición de sesenta y tres personas y que a varios de ellos los mató por espías

París.—Continuó el proceso del funesto doctor Petiot con el interrogatorio del acusado por parte del ministerio fiscal. Al comenzar la sesión de hoy, Petiot afirmó que durante la ocupación alemana colaboró con los rojos españoles. El inspector de Policía Roland Bascou, interrumpió al acusado para manifestar que noventa españoles que pertenecieron al Movimiento de resistencia, y que actualmente tienen su Cuartel general en el barrio Levallois, cerca de Nonlly, han negado que tuvieran relación alguna con Petiot ni que le conocieran antes de ser detenido.

—¿Es que González ha negado que yo trabajé para él? —preguntó Petiot.

—Efectivamente—respondió el inspector.

—¡Bueno! Es igual. Si la declaración de González contradice mis afirmaciones—replicó el acusado— es porque está equivocado

El público rompió a reir ante las deducciones del doctor, que aseguró después estar dotado de poderes hipnóticos. Confesó a continuación que tomó parte en la desaparición de sesenta y tres personas, pero que lo hizo por motivos patrióticos. Finalmente declararon varios testigos, que afirmaron que varias personas recurrieron a Petiot para salir de Francia. El acusado confesó que las mató por ser espías. (Efe.)

El Adelanto

Es el diario más antiguo en la capital y provincia

Se admite por los propios enemigos políticos, el indiscutible triunfo de Perón

Un decreto del Gobierno, declarado inconstitucional

Triunfo indiscutible de Perón

Buenos Aires.-El diario «Clarín», que ha apoderado a Tamborini durante toda la campaña preelectoral, admite que Perón ha ganado las elecciones y añade que debe aceptarse que el pronunciamiento popular en favor del candidato laborista ha sido categórico e inequívoco.

Tal declaración ha sido hecha por dicho periódico en los momentos en que se reanudaba el escrutinio en la ciudad de Buenos Aires, donde Perón lleva una ventaja de treinta y tres mil votos a Tamborini, lo que hace casi seguro el triunfo del candidato laborista. Quedan por escrutar doscientos mil votos de la capital federal, de los cuales Perón sólo necesita ochenta mil para adjudicarse la Presidencia de la República, mientras que Tamborini, para triunfar, necesitaría ganar en la ciudad y en la provincia de Buenos Aires. (Efe.)

Ultimos datos electorales

Buenos Aires.—Los últimos datos de las elecciones argentinas en la capital y provincia de Buenos Aires, son los siguientes:

Capital. — Perón, 221.615; Tamborini, 185.882.

Provincia.—Perón, 175.512; Tamborini, 115.917.

El total general de las demás provincias donde el escrutinio ha terminado, es: Perón, 723.452; Tamborini, 626.484 (Efe.)

Un decreto inconstitucional

Buenos Aires.-El juez Franklin Barreotavena ha fallado que es inconstitucional el decreto preparado por Perón y expedido por el Gobierno a finales de 1945, disponiendo que las Empresas debían aumentar los sueldos de sus empleados y darles el aguinaldo, al considerar el caso presentado por la pequeña Empresa Artolit, que adujo en su reclamación que el cumplimiento del decreto significaba su quiebra, lo cual estaba en contradicción con el artículo 14 de la Constitución, que garantiza la propiedad privada.

El Gobierno recurrirá contra esta decisión del juez Barreotaveña. (Efe.)

Un faro en memoria de Cristóbal Colón

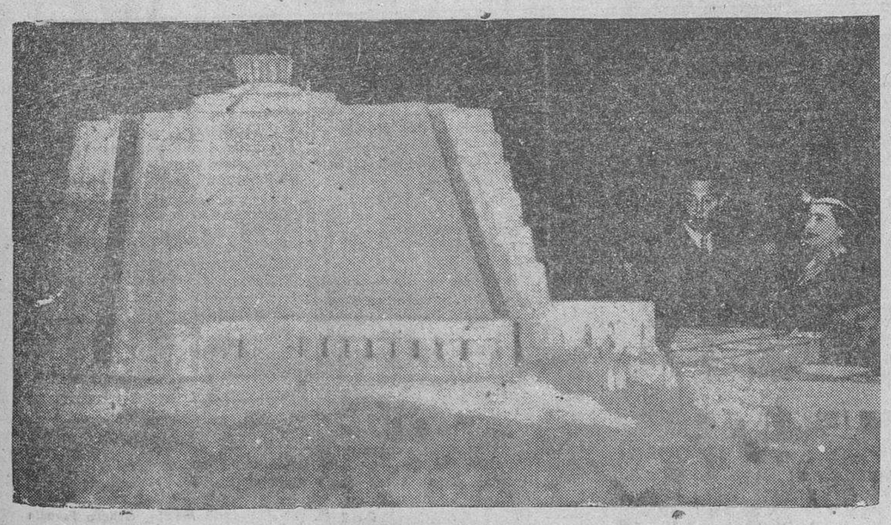

Londres.—Jorge VI y la reina de Inglaterra visitan el Instituto Real de Arquitectos británicos para ver el modelo del faro que se erigirá en la República Dominicana en memoria de Cristóbal Colón

"EL COMUNISMO SIGNIFICA, EN REALIDAD, LA MUERTE DEL ALMA EN EL HOMBRE"

(Palabras de Winston Churchill al vicepresidente de la United Press).

UN LABORATORIO AERONAUTICO

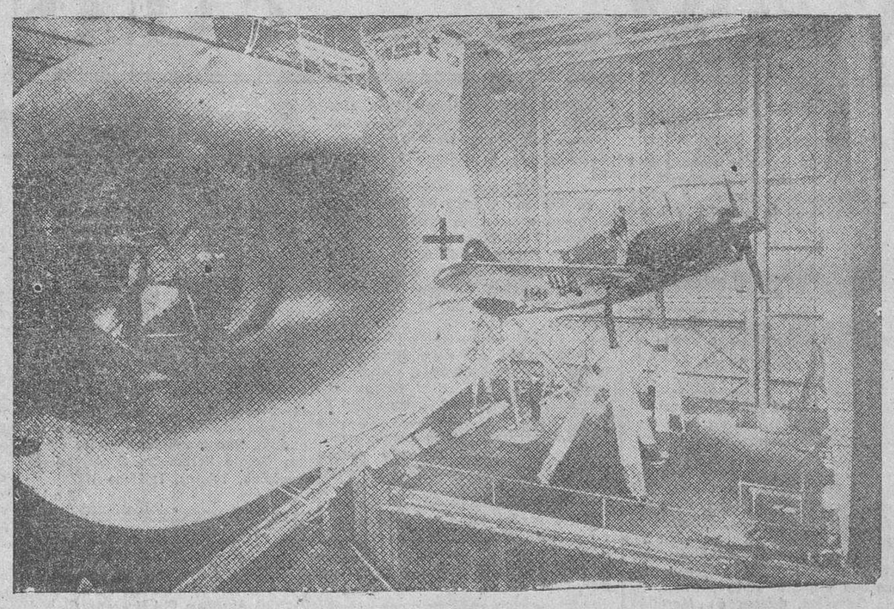

El laboratorio aeronáutico de Langley Field (Virginia), ha construido un túnel monumental para probar la resistencia de los materiales empleados en la construcción de aviones

Universidad de Salamanca 2015

La ciudad

RACIONAMIENTO A LA CAPITAL

Racionamiento de artículos correspondiente a la semana 13 de la cartilla individual de racionamiento, que comprende los días 25 al 31 del presente mes de marzo, ambos inclusive.

El racionamiento de artículos correspondiente a la semana indicada será, para las cartillas inscritas en tiendas de ultramarinos, economatos preferentes y cooperativas, el que a continuación se detalla:

ADULTOS

ACEITE.—UN OCTAVO DE LITRO por persona, contra el cupón II de la semana 13, al precio de 0,65 pesetas la ración.

GARBANZOS.—200 gramos por persona, contra el cupón III de la semana 13, al precio de 0,70 pesetas la ración.

AZUCAR.—150 gramos por persona, contra el cupón IV de la semana 13, al precio de 0,75 pesetas la ración.

SOPA.—200 gramos por persona, contra el cupón V de la semana 13, al precio de 1,10 pesetas la ración.

JABON.—100 gramos por persona, contra el cupón VI de la semana 13, al precio de 0,45 pesetas la ración.

INFANTILES

HARINA.—500 gramos por persona, contra el cupón I de la semana 13; al precio de 0,95 pesetas la ración.

ACEITE.—UN OCTAVO DE LITRO por persona, contra el cupón II de la semana 13, al precio de 0,65 pesetas la ración.

ARROZ.—200 gramos por persona, contra el cupón III de la semana 13, al precio de 0,60 pesetas la ración.

AZUCAR.—200 gramos por persona, contra el cupón VI de la semana 13, al precio de 1,00 pesetas la ración.

SOPA.—200 gramos por persona, contra el medio cupón IV de la semana 13, al precio de 1,10 pesetas la ración.

JABON.—100 gramos por persona, contra el medio cupón IV de la semana 13, al precio de 0,45 pesetas la ración.

LECHE CONDENSADA.—DOS BOTES por persona, contra el cupón V de la semana 13, al precio de 8,00 pesetas la ración.

El indicado racionamiento podrá ser retirado por el vecindario de esta capital durante los días 25 al 30 del presente mes, ambos inclusive.

NOTAS.—El suministro de harina a los titulares de cartillas infantiles que eligieron este artículo, será efectuado por los industriales detallistas que hicieron el anterior reparto.

Don Luis Maeso se encargará del suministro de aceite a los industriales detallistas habituales clientes de Hijos de Salomé Sánchez, encargándose también del reparto de arroz a los detallistas comprendidos en la lista de Sucesor de Baltasar Moretón.

LIQUIDACIONES

La liquidación y entrega de cupones la realizarán los industriales detallistas en el Negociado de Control de esta Delegación el día 1 del próximo mes de abril, en la forma acostumbrada.

Salamanca 23 de marzo de 1946.—El gobernador civil, Diego Salas Pombo.

Neumáticos 32 x 6 y demás medidas para camiones, a **Precio oficial**
INFORMES: **GARAJE NUÑO, S. L.**
AVENIDA DE MIRAT, NUMERO 41 (3)

GUARDIA MUNICIPAL

Objetos hallados en la vía pública

Se encuentran en esta Jefatura y a disposición de quienes acrediten ser sus respectivos dueños:

Un par de guantes de niña y otros sueltos.
Dos cinturones de señora.
Un abrigo de niña.
Un velo de señora
Unos alicates.
Unas corbatas de caballero.

Se interesa la presentación en estas oficinas para recoger un objeto de su propiedad a don José Rodríguez Delgado.

Salamanca, marzo de 1946.

Dr. MARIN
CIRUGIA GENERAL
Monterrey, 5 — Teléfono 2082
C. S. n.º 71

EDUCACION Y DESCANSO

Se pone en conocimiento de todos los componentes de la rondalla de Educación y Descanso que, a partir del próximo lunes, día 26 de los corrientes, los ensayos comenzarán a realizarse a las ocho de la noche, en el local donde ensaya el Cuadro artístico de dicha Obra.

Se ruega la mayor puntualidad.—El jefe de la rondalla.

EGIDO ANDUJAR
MEDICINA GENERAL
PIEL — SIFILIS — VENEREO
Consulta: Doce a dos y seis a nueve
Caleros, 5, principal
C. S. n.º 28 (1)

Agustín Rodríguez
MEDICO
PARTOS, MATRIZ Y OVARIOS
Conde Crespo Rascón, 17, 1.º derecha
Teléfono 2713
C. S. n.º 29 (1)

Colegio Oficial de Farmacéuticos de la provincia de Salamanca

NUEVA JUNTA DIRECTIVA

En cumplimiento de la Orden Ministerial de 21 de enero próximo pasado, el domingo 17 del corriente, se celebraron en todos los Colegios Farmacéuticos de España las elecciones para la renovación de los cargos de presidente, tesorero, contador y vocal primero, que, con arreglo a la base V de los Estatutos de los Colegios, tenían que ser elegidos.

En el Colegio de Salamanca, de 142 colegiados votaron 135, resultando proclamados: Presidente, don Rodrigo Soler Rodríguez, por 127 votos; tesorero, don Manuel Recio Sánchez, por 125 votos; contador, don Emiliano Ramos Jiménez, por 122, y vocal, don Gregorio Rivas Méndez, por 121.

—o—

Como consecuencia de esta votación en el Colegio Oficial de Farmacéuticos de la provincia de Salamanca, han resultado reelegidos el presidente y el tesorero, señores Soler Rodríguez y Recio Sánchez, respectivamente.

Esta confianza que los colegiados refieran a dichos señores, significa el reconocimiento de una labor constante, puesta con verdadero entusiasmo y celo al servicio de los intereses del Colegio, a la cual se han hecho acreedores, a la vez que es también garantía de que la gestión nuevamente encomendada será tan beneficiosa como lo ha sido hasta aquí.

Al felicitar a los señores Soler Rodríguez y Recio Sánchez por la reelección, lo hacemos también al resto de la Junta, deseando a todos el mayor acierto en los cargos para los que han sido designados.

INSTITUTO NACIONAL DE PREVISION

SERVICIO DE VEJEZ E INVALIDEZ

Desconociéndose el domicilio actual del anciano Antonio Marcos Bueno, cuya última residencia era en esta capital, calle San Vicente, número 2, se ruega haga su presentación, o alguno de sus familiares, en esta Delegación (Plaza de los Bandos, número 8), con el fin de comunicarle un asunto de sumo interés, relacionado con su expediente de Subsidio de Vejez.

Salamanca, 23 de marzo de 1946.—El delegado provincial, Nicolás Rodríguez Aniceto.

LANAS...

De vestido, abrigo entretiempo y traje-sastre, en tonos lisos, diagonales, espiguillas, listas, cuadros y "puntille", que por el exquisito gusto con que han sido seleccionadas, esperamos sean de su agrado

Sederías DOYES
(3)

Cupón Pro-Ciegos

Números premiados en el cupón pro ciegos, correspondientes al sorteo celebrado el día 23 de marzo de 1946:

Premio de 25 pesetas, número 023.

Premiados con 2,50, todos los terminados en 23.

TELECOMUNICACION

ESTACION DE SALAMANCA

Telegramas detenidos por no encontrar a sus destinatarios:

Fernández, Avenida Portugal, número 1.

Roque Calvo Castilla, Frente a la iglesia Pizarrales.

Gabriel Cellida, Hotel Universal.

Excmo. Ayuntamiento de Salamanca

AVISO A LOS CONTRIBUYENTES

Próximo a finalizar el mes de marzo, con el que termina el período voluntario de recaudación de los recibos correspondientes al actual mes y trimestre, se recuerda a los contribuyentes que, para hacer efectivos tales recibos, estarán los recaudadores en la Casa Consistorial, piso principal, durante los días 26 al 29, de cuatro a seis de la tarde.

Transcurrido dicho plazo, serán devueltos los recibos no satisfechos y entregados a la Agencia Ejecutiva, para su exacción por la vía de apremio, con el recargo correspondiente.

Lo que se hace público para general conocimiento y en evitación de los perjuicios consiguientes.

Salamanca 21 de marzo de 1946.—El alcalde, G. Peñuela.

Información municipal

CAMPAÑA CONTRA EL "GAMBERRISMO"

Relación de los individuos que han sido sancionados por la Alcaldía, por el concepto indicado y cuantía de las multas que les fueron impuestas.

	Ptas.
Luis Fuentes Martín	50,00
Amable González Matos	25,00
Jacinto Benito Martín	25,00
J. Antonio García Martín	50,00
Andrés Carlos Pérez	5,00
Luis Rodríguez Arias	2,00
Celedonio Sánchez	5,00
José Miranda de Vega	5,00
Marcelino Sánchez Salvador	5,00
Antonio Rodríguez Moreno	5,00
Antonio García	5,00

Salamanca, 23 de marzo de 1946.—El alcalde.

Hotel ITALIA
TODO CONFORT
Director y propietario, ELOY GUTIERREZ. Avenida José Antonio, número 30 (entrada por Giménez de Quesada, 2). MADRID. Teléfono 2232. (1)

Espectáculos

CARTELERA PARA HOY

BRETON.—A las 4, «DEBER DE ESPOSA»; a las 5,30, «SAFARI»; a las 7,30 y a las 10,30, «EL GENERAL DESCONOCIDO» (estreno), por Cantinflas.

CINEMA SALAMANCA.—A las 5, a las 7,30 y a las 10,30, «RITMOS MODERNOS», por Gloria Jean y Leo Carrillo.

EDUCACION Y DESCANSO.

¡HOLA, PEDRO!
(3)

A las 6, a las 7,30 y a las 10,30, «LEGION DE TIRADORES», por Ellen Drew, John Howard y Akim Tamiroff.

TARAMONA.—A las 4, «SAFARI»; a las 5,30, «DEBER DE ESPOSAS»; a las 7,15 y a las 10,15 «EL GENDARME DESCONOCIDO».

Coliseum.—A las 4,15, a las 7,30 y a las 10,30, «Historia de un gran amor».

Liceo.—A las 4,15, «Muchachos de Siracusa»; a las 7,30 y a las 10,30, «Julián Gallardo».

Moderno.—Desde las cuatro «Mi rubia favorita».

Gobierno civil de la provincia de Salamanca

SECRETARIA GENERAL

Negociado de Orden Público

Por celebrar bailes públicos sin autorización de este Gobierno civil, cometiendo infracción de circulares dictadas al efecto, se han impuesto las siguientes sanciones:

Al alcalde de Pizarral de Salvatierra 500 pesetas de multa, clausura del local y destitución de su cargo de alcalde.

A Tomás Boyero Sánchez de Ejeme, 500 pesetas de multa y clausura del salón.

A Saturnino Martín de Vecinos, 500 pesetas de multa y clausura del salón.

A José Arroyo García, de Carrascal del Obispo, 500 pesetas de multa y clausura del salón.

A Juan Moreno Calvo, de Pereña, 500 pesetas de multa y clausura del salón.

Salamanca, 23 de marzo de 1946.

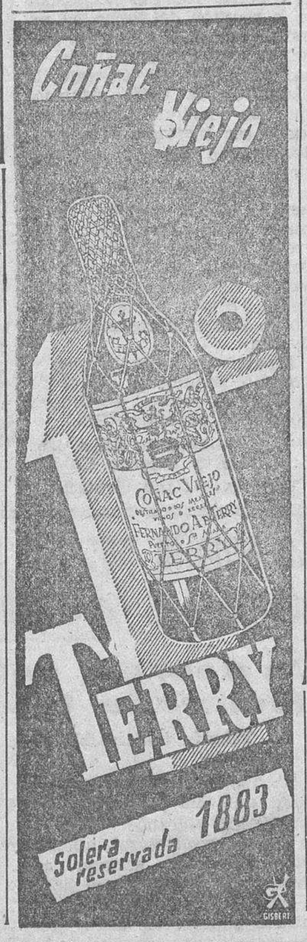

La provincia

De Ciudad Rodrigo

La consagración del nuevo Prelado. — Comisiones que asistirán al acto

Con motivo de la consagración del nuevo prelado mirobrigense, excelentísimo e ilustrísimo señor don Máximo Yurramendi y Alcain, que tendrá lugar en la iglesia de Santa María, en San Sebastián, el día 31 del actual, y cuyo acto revestirá extraordinaria solemnidad, asistirán de ésta el alcalde, don Carlos Rodríguez Domínguez, y los concejales, don Juan Mirat Risueño y don Baldomero Benito Núñez; el director del Instituto, don Alejandro Cuesta del Muro; el ilustrísimo señor vicario capitular, doctor don Isidro Martín Gavilán; el vicerrector del Seminario, don Saturnino Moro, y los canónigos doctor don Eusebio Obregón Baile y don Joaquín Román Gallego.

También asistirá el joven don Antonio C. Paz y algunos otros mirobrigenses.

Los reportajes sobre el Pantano del Agueda

Se han tributado grandes elogios y comentado muy favorablemente los interesantes reportajes publicados la pasada semana en EL ADELANTO por el notable periodista, "Javier de Montillana», sobre el Pantano del Agueda, en los que se hace resaltar documentalmente, la importancia de esta gran obra, que está reportando a Mirobriga, y su trascendencia en lo venidero, una vez que se construya el canal de riego de la margen derecha, con lo que cambiará por completo la vida de Ciudad Rodrigo, pues se establecerán grandes industrias, a mayores de las que se han implantado a base de la margen izquierda, que viene poniendo en riego una enorme extensión de terreno, gran parte de él adquirido por el Instituto Nacional de Colonización, a fin de parcelarlo, y sigue sus gestiones para la adquisición de grandes hectáreas en las que se dará colocación a gran número de familias.

S. VEGAS ARRANZ

¡HOLA, PEDRO!
(3)

De Peñaranda

Santas Misiones

De magníficas pueden calificarse las Misiones dadas en esta parroquia en los días 10 al 19, por los Padres Merino y Larrinaga, de la Orden de Santo Domingo.

Desde el momento en que iniciaron su actuación, pudimos darnos cuenta de la gran dosis de celo misional y espíritu evangélico que llevan dentro.

Sus pláticas doctrinales, llenas de ciencia, pero desarrolladas en forma clara y sencilla, asequibles a todas las inteligencias; sus elocuentes sermones acerca de las verdades eternas y sus conferencias, especiales para hombres, unas, para mujeres, otras, sobre los más variados temas, han sido escuchados con la máxima atención y seguido su desarrollo con un gran interés por miles de fieles que a diario han llenado la iglesia, ansiosos de escuchar la encendida palabra de los misioneros, pudiéndose asegurar que el espacioso templo ha estado completamente lleno de fieles en todos los actos celebrados.

Los Rosarios de la Aurora, a pesar de lo intempestivo de la hora y del frío que se dejaba sentir, han estado concurridísimos, así como las procesiones de la mañana del jueves y la del anochecer del domingo.

La primera, dedicada a los niños, en la que formaban todos los de las escuelas nacionales, con lazos y banderas, resultó brillantísima, y las calles de la ciudad ofrecían un hermoso aspecto al ser recorridas por los niños, todos cantando los himnos propios de la Misión.

Al anochecer del domingo, salió la procesión de penitencia con las imágenes del Cristo de la Cama, la Soledad y Cristo de San Luis, recorriendo varias calles para terminar en la plaza de España, donde se rezó un solemne Vía-Crucis, comentado por uno de los Padres misioneros.

Mucho y con entusiasmo, han trabajado estos días los Padres Merino y Larrinaga, realizando una gran labor misional y evangelizadora, pero no dudamos que habrán sentido una gran satisfacción, al ver cómo el pueblo de Peñaranda ha sabido corresponder a sus sacrificios.

Llega el excelentísimo señor Obispo

A las siete y media de la tarde del lunes, día 18, llegó a esta ciudad el excelentísimo señor Obispo de la diócesis, que era esperado en la iglesia y sus alrededores por casi la totalidad del vecindario.

A la entrada del templo fué saludado por todas las autoridades locales y con la solemnidad debida, pasó al interior bajo palio, cuyas varas eran llevadas por señores concejales.

Después de la exposición y reserva y de dar la bendición con el Santísimo, se trasladó a la casa rectoral, donde fué cumplimentado.

A las nueve de la mañana del día 19, festividad de San José, celebró la misa de comunión general y fué tal el número de hombres y mujeres que se acercaron a la sagrada mesa, que tuvo que ser ayudado por el señor cura párroco.

A las doce y media, como final de las misiones, se celebró un solemne acto de propaganda de Acción Católica, que fué presidido por el ilustrísimo señor Obispo y autoridades locales.

Después de cantar el himno de la Juventud Femenina de Acción Católica, hizo uso de la palabra el joven Arturo de la Torre Coll, presidente de la Juventud Masculina de Acción Católica, que animado del más ardiente celo apostólico, estimuló a todos los que forman en sus filas a que sean fieles cumplidores de los deberes que tienen, como verdaderos apóstoles de Cristo, y llamó amorosamente para que a sus filas vengan los que aun se mantienen alejados de ella.

Seguidamente, el Padre Merino, que con la elocuencia y fogosidad que le caracterizan, hizo resaltar los beneficios que la Acción Católica proporciona a las familias y, de manera especial, a la juventud, rogando a todos su cooperación en esta gran tarea de recristianizar a España.

A continuación, el señor cura párroco, dió las gracias, en breves y sentidas palabras, a cuantos habían contribuído al éxito logrado por los padres misioneros y al pueblo en general por su asistencia a todos los actos celebrados.

Por último, el excelentísimo y reverendísimo señor Obispo hizo un ligero resumen de los discursos pronunciados, y con su dulce voz de padre, y con la suavidad de su escogida dicción hizo un cariñoso llamamiento a todos los hombres de Peñaranda para que constituyesen la rama de hombres, sin la cual no pueden funcionar las ya establecidas, de una manera perfecta y eficaz.

Todos los oradores fueron muy aplaudidos, terminando el acto con el himno de la Juventud Masculina de A. C.

Con la bendición y colocación en la parroquia de una sencilla cruz misional finalizaron estas santas Misiones de las que tan copiosos frutos espirituales podrán sacar todos los peñarandinos si practican y siguen las enseñanzas y consejos que los padres misioneros han vertido a manos llenas durante los nueve días de predicación.

A las siete y media de la tarde marchó el señor obispo para Salamanca, acompañado de los misioneros, tributándoles el pueblo entero una entusiasta y cariñosa despedida.

EL CORRESPONSAL

CINEMA SALAMANCA HOY, DOMINGO, a las 5, 7,30 y 10,30, ESTRENO de
RITMOS MODERNOS
por Gloria Jean y Leo Carrillo - Humor, risa, optimismo
(3)

DOCTOR AGUILAR
Profesor de la Facultad
MEDICINA INTERNA. — RAYOS X
Generalísimo Franco, 25, bajo. Teléfono 2312 (Banco Mercantil)
C. S. n.º 57 (3)

Fajas señora ALMACENES Sra Gay
(2)

Rolan
CINTAS-PAPELES CARBON

SUBASTA DE LEÑAS
El día 31 de marzo actual, a las once horas, se celebrará, en la Casa Consistorial de Fuentes de Oñoro, la subasta de leñas procedente corta «Campanarios».

GRATIS
PARA PROPAGANDA, se le confeccionará y remitirá por correo bonita sortija de PLATA, forma sello con fotoesmalte. Envíe fotografía y medida del dedo (una tira de papel o un hilo), a
ESTUDIOS MADRID
Apartado 10.043 — Madrid
Pruebe y compare
Esta casa es de garantía

¡¡SEÑORITA!!
Le ofrecemos los tejidos más modernos en paños y lanas para trajes de chaqueta y abrigo de entretiempo, con su correspondiente forro, a precios baratísimos
Visite Almacenes GALAN - Plaza del Mercado, 8 SALAMANCA
(1)

Anuncios por palabras

Hasta 20 palabras 5 ptas. por inserción — Cada palabra más 25 céntimos

Ventas

ARTICULOS USADOS

"Ningún artículo usado podrá venderse, según lo dispuesto en la legislación vigente, a mayor precio del 80 por 100 del señalado en la tasa."

SE VENDEN dos carros con arreos, en Ronda de Labradores, número 11, Julián Martín. (3)

A TODOS los que se quejan de comprar caro recomendamos visiten esta casa: CALZADOS MICO, Corrillo, 11, Salamanca.

PAJA DE ALGARROBAS, se venden 20.000 kilos, en Castrillo de la Guareña (Zamora). Informará, señor Puertas, en Alaejos (Valladolid). 10-4

BURRO GARAÑON, se vende, 1,47 de alzada de treinta meses. Para entenderse, Jacinto Sánchez, Villar de la Yegua. 3-2

VENDO TORO SEMENTAL, morucho, clase fina y negro. Verlo y tratar, Liberio González, dehesa de Martillán (Martinamor). 4-a-4

SE VENDE toro semental, raza holandesa. Para verlo y tratar, con el panadero, en La Maya. 2-1

VENDO sillería antigua tallada, compuesta de once piezas, y objetos antiguos. Informarán, Clementina Delgado, Brocense, 6, entresuelo derecha. (4) 1-1

VENDO una yugada de tierra, libre de rentero, con casa y demás dependencias, 7.000 cepas de viña, en Parada de Arriba, en 175.000 pesetas, y una casa, con llave en mano, céntrica, precio, 40.000 pesetas. Informes, Salamanca, Plaza de la Fuente, 21, Natalio. 1-1

CASA, vendo, con dependencias, setecientos metros cuadrados, situada en Santa Marta de Tormes, Plaza del Mercado, 6, primero, Salamanca. 1-1

COCHE pequeño, cinco ruedas nuevas, vendo o cambiaría por moto. Santa María la Blanca (Agrupación). 1-1

CASA, vendo, de nueva construcción, da a dos calles, planta baja y principal, disponible, frente al Cuartel de Infantería. Informes, Conde Don Ramón, 40. 6-a-2

DEHESA pastos, monte alto y bajo, 55 hectáreas pradera regable, abundante caza, amplias edificaciones, bien comunicada, vendo. Tratar, dueño, Fernández Alonso, Primo Rivera, 13. 6-1

VENDO UNA tartana valenciana, completamente nueva, ligera, para un caballo. Verla y tratar, José García Conde, en Gomecello. 2-1

VENDO CASA cinco viviendas, buen sitio, buena producción, veinticinco mil duros. Otra nueva, tres viviendas, barrio moderno, 33.000; producción, 6 %. Constantino, Ramos del Manzano, 33. (5) 1-1

SE VENDE un motor de gasolina de 6 HP., americano. Un transformador eléctrico trifásico, tipo interior e intemperie, de 25 kv. Una máquina segadora. Una aventadora. Verlos y tratar, García Hernández, S. A., tejería mecánica, Tejares. Teléfono 1922 (5) 2-a-1

Ofertas

TIENDA.—Se traspasa, en Ciudad Rodrigo, sitio muy céntrico. Para tratar, con don Abraham Cid Montero, Ciudad Rodrigo. 3-3

SE ARRIENDA cochera y panera. Informes, Marroquí Arrabal. Teléfono 2289. 2-1

MOTORES de combustión, alternadores, dínamos, máquinas y turbinas a vapor, centrales eléctricas. Compra y vende Comercial del Norte, Apartado 303, Bilbao.

FRANCES.—Se dan lecciones particulares a domicilio, por señorita francesa, o educación niños pequeños. Informes, Tostado, 1. 4-3

INTERESA conocer el nuevo servicio óptico; despacho al día toda receta oculista; rapidez, exactitud, cristales de todas graduaciones. OPTICO PAULINO. (3)

PASTOS para vacas, se arriendan en Orejudos (Arapiles), a nueve kilómetros de Salamanca, en la carretera de Béjar. Informarán, en Avenida de Mirat, 49, principal.

REPARAMOS CALZADO a mano, buenos materiales y en el día. Tacones y teñidos en el acto. Compruébelo. Campero, Corrillo, 3. (2)

BAR.—Se traspasa, muy céntrico, poca renta, con vivienda y cupo, muy acreditado. Informes, Plazuela Santa Teresa, 2, 1.º 2-1

POR NO PODERLO ATENDER traspaso bar con vivienda amplia. Informará su dueño, Ponciano Criado, Plaza de la Fuente, 4, Peñaranda. 5-2

ROQUE, óptica, especialista en gafas y cristales de la mejor calidad. Generalísimo Franco, 16 (junto al Café Castilla).

ARRENDAMOS, en Naharros del Río, pastos 500 ovejas primavera y valle 250 huebras. Tratar, Plaza del Mercado, 6, primero, Salamanca. 1-1

ESTO ES: Producto exterminador de cucarachas, completamente eficaz; se devuelve su importe si se demuestra la ineficacia del mismo. Muy pronto a la venta. (5) 1-1

TRASPASO comercio de calzado, próximo Plaza Mayor. Adquiero traspaso Carnicería. Luis Gamo, Fernando Rojas, 14. (6) 1-1

FRANCES-INGLES.—Cursos intensivos, carrera de Comercio. Profesorado especializado y titulado en el extranjero. Linguaphone, San Pablo, 5, principal. 1-1

ARRIENDO, junto Taramona, local propio almacén. Una cochera en Gran Capitán. Bodega en Melchor Cano. Informes, Fraile, Pozo Hilera, 13. (4) 1-1

CEDENSE una o dos habitaciones amuebladas con derecho cocina, sólo dormir, sitio muy céntrico. Informes, Pescadería Moderna, frente Almacenes Galán, 10 a 1 ½. 2-1

TRASPASO bonito bar con vivienda, 30.000. Pescadería-frutería con vivienda, 10.000, buen sitio. Ultramarinos muy céntricos, muchas cartillas. Constantino, Ramos del Manzano, 33. (5) 1-1

Demandas

ARMERIA CARDENAS compraría 8 ó 10 huebras de terreno lindante con carretera y a no más de dos kilómetros de la capital. Oferta, San Pablo, 5, armería. 4-3

COMPRA Y VENTA de toda clase de ganado. Onésimo Redondo, 6, Hilario Tristán. Teléfono 1973. (2)

COMPRARIA materiales de calefacción, nuevo y viejo. Casa Perretta, Plaza San Juan de Sahagún, 2 (2) 2-a-2

COMPRO y pago bien objetos y alhajas antiguas y modernas de oro, plata, platino, brillantes y diamantes. JOYERIA PAULINO. (3)

DESEO ALQUILAR casa, en pueblo que tenga fáciles vías de comunicación. Ofertas, a Librería Cuesta, Plaza Mayor, 14. 2-2

SE COMPRAN bidones de carburo, vacíos, en cantidad. Ofertas, Bernardino González Payán, Espoz y Mina, 5. Teléfono 2053. (3) 2-a-2

RELOJES de pulsera usados, compro y pago muy bien. Relojería La Hora, Prior, 14, Salamanca. (2) 3-a-2

SE NECESITAN agentes para trabajar seguros asistencia médica; imprescindible personal serio y solvente. Dirigirse a Espoz y Mina, 5, señor Payán. (3) 2-a-2

COMPRO DEHESAS en Salamanca, Zamora, Avila, desde 200.000 pesetas hasta 8.000.000. Trato directo con propietario. Federico Senén, Pozo Hilera, 2. Teléfono 2573. 2-2

COMPRO pequeñas y grandes partidas de botes, latas, recortes de hojalata nueva y vieja. Pago altos precios. Pedro Cojos, 26. 3-3

ALTERNADORES, dínamos, motores c/c., motores gasolina, Diessel o gas pobre, compro en firme. Ofertas con detalles, Apartado 537, Bilbao.

EN CASA PARTICULAR necesitan pensión completa para dos oficiales, imprescindible cuarto de baño. Informará Publicidad Arenas, Concejo, 5. Teléfono 2150. 2-1

REPRESENTANTE ACTIVO, joven y solvente, se necesita. Escribir, Mestres, Rda. Universidad, 7, 5.º, 2.ª, Barcelona. 1-1

Varios

YEGUA EXTRAVIADA, roja, tuerta del ojo derecho, con mataduras en las costillas izquierdas. Informen a Celestino Regalado Martín, dehesa Perosín (Peñaparda). 3-2

EXTRAVIO eral, pelo entrecano, lomo rojo, bezo blanco, sin señal ni hierro. Razón, Juan Notario, en Villavieja de Yeltes. 2-1

Universidad de Salamanca 2019

DEPORTES

Despedida de la Liga

TA TARDE, MALLORCA-SALAMANCA

Último partido de Liga, y si Jerez y el Ceuta no quie-n, penúltimo de Segunda visión. Hoy juegan, en el adio Domecq, el Jerez y el uta; al domingo siguiente, Ceuta recibe a la R. Socie-d y el Jerez marcha a Gra-da. Aquí está la clave de der jugar la promoción. nando la Unión los dos tidos que le quedan y per-ndolos el Jerez, cosa, sobre do el de hoy, muy difícil, y veremos si también no y otro empate en campo dalluz como el pasado do-ngo.

Desde anoche está con nos-tros el Mallorca; al frente de jugadores de valía. La lineación acordada para hoy la siguiente:

Ramallet; Tamayo, Picas; astro, Rovira, Prago; Mon-lvo, Turró, Albella, García-az, Pocovi.

—o—

Frente a este desconcertan-equipo, la U. D. Salaman-alineará a Salinas; Oru-Bernabé; Párraga, Colón, ico; Azcue, Tatono, Muñoz, que o Luengo (los dos es-n citados) y Urre

Lea usted EL ADELANTO

AMON LEDESMA
ermedades de la infancia. - Rayos X
Consulta, a las doce
za de los Bandos, 8.—Teléf. 1684
C. S. n.º 42 (6)

RISUEÑO
GARGANTA, NARIZ Y OIDOS
A. Primo de Rivera, 5. Teléfono 2514
C. S. n.º 12 (6)

Quinielas de fútbol

REPARTO DE PREMIOS

Anoche se verificó, en la Redacción de EL ADELANTO, el reparto de premios de la pasada quiniela, del siguiente modo:

Primer premio: Boleto expendido en Casa Federico y del cual resultó autor el niño Manolito Sánchez García.

Segundo premio: Hubo reclamación por parte de don Pelayo Bolado, que con el boleto 972, expendido en Bar Florida, demostró tener 108 puntos, con lo que el boleto 1.101 pasó automáticamente a poseedor de entrada.

Tercer premio: Sirvieron de testigos Antonio González y el niño Cesáreo Sánchez. Este extrajo el boleto 1.358, de Gallo Bar.

"Farolillo rojo": Resultó premiado el boleto número 509, de Casa Federico.

Baloncesto

HOY, SEU-SAN PEDRO, DE VALLADOLID

Esta mañana, a las doce, tendrá lugar, en el campo de La Alamedilla, otro gran partido de baloncesto, correspondiente al campeonato nacional. Esta mañana llegará el «cinco» San Pedro, subcampeón de Valladolid, que bajo el arbitraje de Segundo Sánchez Moro, colegiado salmantino disputará los puntos al SEU, favorito del partido, que presentará su ya clásica alineación. Por tanto, Adarraga, Pacheco, Cortés, Colunga, Buznego, Garrido e Ibaseta, por cierto merecedores todos del más cálido homenaje de la afición baloncestista, por su brillantísima actuación, por vez primera, en un Campeonato de España, defenderán hoy las posibilidades que tienen de clasificarse subcampeones del grupo.

EL PARTIDO DE AYER

A las seis, de ayer tarde, y en el campo de La Alamedilla, y en partido correspondiente al campeonato de Educación y Descanso, en segunda categoría, el «cinco» de Falanges Juveniles ganó, por incomparecencia, al del I. N. de Previsión. Con ello se adjudica el segundo puesto en la clasificación.

SECCION DE BALONCESTO DEL FLUVIAL

Todos los componentes de esta Sección deberán concurrir el lunes 25, a las ocho de la tarde, al domicilio social, a fin de cambiar impresiones sobre la formación del equipo para el próximo torneo a celebrar en cuanto terminen las eliminatorias del Campeonato de España.

Siempre calidad en nuestras gabardinas Bogue PLAZA MAYOR, 2 (3)

¡HOLA, PEDRO!
(3)

ANTESALA de los ASES

Aviso al equipo de Educación y Descanso

Todos los pertenecientes al equipo de balompié de esta Obra Sindical, deberán encontrarse hoy, a las 11,30, en el campo de E. y Descanso, a fin de seleccionar la alineación que se presentará en el próximo campeonato.

CITACIONES

HELMANTICO I.—Cita a sus jugadores y a los fichados para el Campeonato de Empresas, para partido amistoso contra el I. de Previsión, en el campo de la Ferroviaria, a las once del día de hoy.

HELMANTICO II.—Cita a sus jugadores, en el campo de la Ferro, a las once del día de hoy, para partido de campeonato Copa Enrique Prieto.

FAJAS-FAJAS-FAJAS
de todas clases
MODELOS EXCLUSIVOS
CAMISERIA ABRAHAM
CONCEJO, 9 TELEFONO 2228
(2)

¡HOLA, PEDRO!
(3)

Programa para hoy

BALONCESTO

A las 10. Campo de La Alamedilla

Campeonato provincial de las Falanges Juveniles de Franco.

Centuria San Fernando-Instituto (A).

Centuria Carlos de Haya-Juan de Austria (A).

Centuria Juan de Austria (B)-Instituto (B).

Campeonato de España

A las 12. Campo de La Alamedilla.

S. E. U.-San Pedro, de Valladolid.

FUTBOL

"Copa Enrique Prieto"

A las 10,15, San Vicente-Moreo II. Señor Castañón. (Comarcal).

A las 12, Imperio-Garrido. Señor Manso. (Comarcal).

Campeonato de Liga

A las 4,30, MALLORCA-SALAMANCA.

¡JOVEN TRABAJADOR!

Por carecer de cargas familiares no dejes de asegurarte al Régimen Nacional de Subsidios Familiares. Si no lo haces no podrás beneficiarte de los PRESTAMOS NUPCIALES que te ayudará, en su día, a los gastos de constitución de tu nuevo hogar.

CALZADOS EL CAÑON
¡ZAPATOS A CAÑONAZOS!
Con el gesto de asombro reflejado en sus rostros, siguen en ritmo creciente desfilando por nuestra
FANTASTICA LIQUIDACION
Miles de compradores, sin explicarse todavía el por qué de nuestros
INCREIBLES PRECIOS
se asombrarán más al comprobar la enorme rebaja que ofrecemos en los
NUEVOS MODELOS
de rigurosa temporada que hoy exponemos
Vea nuestros escaparates

(3)

Gremio de Cafés, Bares y similares

Finalizado el plazo legal durante el cual han estado expuestas al público las listas del reparto gremial para pago del Concierto sobre Impuesto de Consumo de Lujo, en el domicilio social del Gremio, se pone en conocimiento de todos los agremiados que durante los días 26 del corriente mes al 5 de abril, inclusive, habrá de pagarse la cantidad correspondiente al mes de marzo. El ingreso se hará a la c/c. del Gremio en el Banco Coca, S. A., y obliga a todos los agremiados. Aun aquellos que hayan presentado reclamación escrita dentro del plazo legal, también están obligados al pago, sin perjuicio de que la cantidad ingresada sea considerada en concepto de depósito hasta tanto que por la Junta de Agravios sea resuelta dicha reclamación. Se hace constar que las cantidades que dejarán de ingresarse pasarán acto seguido a la Agencia Ejecutiva para su exacción por vía de apremio.

Salamanca, 23 de marzo de 1946.—EL PRESIDENTE. (1)

Arte y Letras

Fray Luis de León, cima poética de España

por Alvaro de Cáceres

Una meditación, tal vez una lectura, nos llevó tiempo atrás a pensar en el alma que se siente superada a sí misma, e inmediatamente a ella asociamos este pensamiento al modo de ser de Fray Luis de León.

Hoy, la lectura de un libro recientemente reeditado, en el que se recogieron algunos poemas inéditos de este clásico español, siempre perenne en los mejores gustos de la sabrosa literatura del siglo de oro, nos ha vuelto a recordar el pensamiento antiguo, llevándonos al caso sublime de superación de sí mismo que es Fray Luis.

Precisamente por ser Fray Luis, de entre los místicos españoles, el más cercano al mundo, es mayor el superarse que en ningún otro. Porque en él existe una superación anterior a la señalada; es la del alma sobre el hombre para hacer posible, luego la del alma sobre el alma, sin embargo de la cual sabe compaginar la unción con su estancia en la vida. Siendo de esta fusión, de este humano misticismo, del que emerge la gigantesca figura poética de Fray Luis, del que sale el escritor más universal de todos los escritores.

Porque lo más sublime en la obra de Luis Ponce de León es su propia poesía, calada de hondura filosófica y norma vital; de esa filosofía y esa norma que son problema para el hombre de todas las latitudes. Su decir, no es sólo el canto lírico —con ser bellísimas sus frases—, sino que éste encierra siempre el pensamiento profundo que sienta cátedra sobre un sentido ético de la vida. Su filosofía —que aprovecha más tarde Pascal para desarrollar todo su sistema filosófico—, basada del cultivo del alma en la persona

Y así, generosamente, su existencia es dedicación para sembrar en los hombres la inquietud del hombre interior, dándole las esperanzas y firmezas necesarias para que no desfallezca ante los vicios del mundo, en pro del crecimiento espiritual del individuo.

Por eso vemos a Fray Luis entregarse en su paesía, pero no con la debilidad que supone fascinarse en ella para huír de la desesperante verdad, sino para combatir con su verdad, con su sentido de lo que debiera ser lo real, a la verdad sucia y despreciable que es. De lo contrario, en la obra de Fray Luis de León —como en la de tantos otros poetas— se reflejarían sensaciones endebles, falsas, resultantes de la inclinación espiritual enfermiza y no el hablar sereno con que nos dice su sana amargura.

Así, a través de sus escritos, podemos caer en el error de creerlo falto de nervio, de capacidad de permanencia en la vida, porque se muestra un amante entusiasta de la soledad —siendo, tanto en sus prosas como en sus poemas, los mejores trozos los dedicados a ella—; pero si analizamos un poco, si penetramos en el espíritu de su obra, vemos que este anhelo de soledad no es vocación, sino dolor del mundo, al que quiere librar de los males que le aquejan. Su triunfo máximo es hacer que la verdad resplandezca, como su mayor pena el imperio de la hipocresía; por eso canta, gozoso, al proclamarse su inocencia contra la mentira:

...no alcanza lo que emprende
al fin y desparece
y el sol puro en el cielo resplandece.

Esta es la senda de Fray Luis en la tierra: buscar la verdad. Hallar para el hombre la vida feliz por la pureza de sentimientos. Y el camino de esta perfección es para él lo bucólico; lo encuentra en la naturaleza, a través de la cual sabe a Dios. Y a ella se entrega con todo su amor —amor a la naturaleza, que no ha sido superado por poeta alguno— y con todo el dolor de su renunciamiento, cantándola con esa poética tan serena, pero al mismo tiempo tan directa, suya, en la que no vemos el rebusque fatigoso, ni la frase bonita, sino a su ser eminentemente poético, viril, dado en la poesía. Es ya Fray Luis ante la verdad concentrada ante la naturaleza que ama como suprema creación de Dios, uniendo a lo poético lo noble, al vuelo de su exaltación el serio mantenerse en pie del hombre sobre la tierra.

«La firmeza del sentir es del campo...», dice, porque es en el campo, en la soledad del campo donde el hombre sabe con mayor firmeza la calidad de su valer. Y Luis de León es, con ese colosalismo de lo natural, donde halla su centro, donde es más poeta que nunca, para exclamar en la noche, ante la contemplación del cielo estrellado, estos dos versos como solo él, con su sublimidad poética, puede hacerlo:

templo de claridad y de hermosura.
Morada de grandeza,

Centro éste hallado por Fray Luis, que es al mismo tiempo lugar para llegar a la verdad buscada:

¡Oh campos verdaderos!

y motivo de gozo íntimo que le obliga a cantar:

¡Oh monte, oh fuente, oh río,
oh secreto seguro, deleitoso!

Es entonces, en este momento formidable, en que vemos a Fray Luis como lo que dice el cuerpo del alma, en éxtasis, cuando nos parece llegada la superación del alma por sí misma, gozosa del marco que la rodea, pero plena de un anhelo de lo superior. Anegada en cielo, en verdad eterna, en humano sentido de la verdad oculta, ante el imponderable bello que la rodea.

Lea usted EL ADELANTO

MIGUEL BECERRO
MATRIZ Y PARTOS
Horas de consulta de ONCE a DOS
Concejo, 9, 2.º, izqda.—Teléfono 1285
C. S. n.º 14

Doctor MORAN
MEDICINA INTERNA.—RAYOS X
Consulta a las 12
PLAZA DE CORREOS, 1
C. S. n.º 121 (3)

JULIAN MENDEZ
PIEL — SIFILIS
Avenida de Mirat, número 51
C. S. n.º 57 (3)

Dr. Camisón
Oculista
QUINTANA, 11 — Telf. 2097
C. S. n.º 103 (3)

ESPAÑA Y EL MAR

CONSTRUCCION Y TONELAJE ESPAÑOL

por José ESTEVE MARTI

Una noticia de hace unos días, patentizaba de forma clara y concreta el esfuerzo de los Astilleros españoles para no cesar en el ritmo de sus trabajos, encaminado a incrementar el tonelaje español. Pero casi al mismo tiempo, siguiendo una línea paralela a lo que esa noticia significativa decía ella de por sí, otra información de la prensa concretaba que el tonelaje disponible de la Marina Mercante española había pasado ya del millón trescientas mil toneladas, cifra más que elocuente por sí sola. Y así, de estas dos noticias, encontramos claramente el tema para nuestro artículo, que se centra en algo esencial para nuestra marina: la construcción y el tonelaje netamente españoles.

Verdaderamente, los avances de la construcción naval española se dejan ver de día en día, y sobresalen en dos aspectos: su importancia y su calidad. Para ello vamos a presentar desglosado el estudio de las cifras, y después trataremos sobre la construcción de las diversas series de unidades, llegando, hasta donde nos sea posible, hasta meticulosidad del detalle.

Hay en construcción, en los Astilleros de España, 183 buques con casco de acero, todos ellos superiores a las cien toneladas. Según sus características, estos buques son:

Petroleros, 5.
Buques mixtos, 12.
Fruteros, 20.
Transportes, 6.
Bacaladeros, 8.
Pesqueros, 60.
Costeros, 58.
Remolcadores, 10.
Planeros, 2.
Ganguiles, 2.
Buque escuela, 1.

De todos estos buques 122 son motonaves, y 61 embarcaciones a vapor, totalizan toneladas 268.878 de carga, y el valor en curso de estas construcciones pasa un poco de los 1.500 millones de pesetas.

El primer lugar, en cuanto a importancia de los buques en construcción, corresponde a Valencia, a los astilleros de la Unión Naval de Levante. Esta entidad tiene en construcción buques por 239.416.000 pesetas, como sigue:

Dos petroleros de 10.900 toneladas, que totalizan 21.800 toneladas.

Cuatro buques mixtos de toneladas 4.500, con un total de 18.000 toneladas.

Cuatro fruteros de 2.500 toneladas, que hacen 10.000 toneladas en total.

Y cuatro remolcadores de 200 toneladas (aprox.)

El segundo lugar corresponde a la Sociedad Española de Construcción Naval, de Bilbao, que tiene buques en construcción por una valía de pesetas 168.300.000 en las siguientes unidades.

Cuatro buques mixtos de 8.700 toneladas, que totalizan 34.800 toneladas.

Cuatro fruteros de 2.500 toneladas, que suman 10.000 toneladas.

Dos fruteros de 2.250 toneladas, que totalizan 4.500 toneladas y otras unidades auxiliares.

Sigue después, Astilleros Euskalduna de Bilbao, con los buques siguientes:

Un petrolero de 10.000 toneladas.

Cuatro buques mixtos de toneladas 8.700, que totalizan 34.800 toneladas.

Un transporte de 6.000 toneladas.

Dos fruteros de 4.000 toneladas, que totalizan 8.000 toneladas. El valor de estas construcciones es de unos 170 millones de pesetas.

El cuarto lugar corresponde a los astilleros Echevarrieta, de Cádiz, con un valor de las construcciones de 100.800.000 pesetas, con los siguientes buques:

Dos cargos de 5.750 toneladas, con un total de 11.500 toneladas.

Cuatro fruteros de 2.500 toneladas, con 10.000 de total.

Un buque-escuela.

La Sociedad Española de Construcción Naval, de Matagorda, tiene en curso construcciones por 108,3 millones de pesetas, como siguen:

Dos petroleros de 10.900 toneladas, con un total de 21.800 toneladas.

Y cuatro fruteros de 2.500 toneladas, que totalizan 10.000.

Astilleros Juliana, de Gijón, construyen dos cargos de 6.000 toneladas y dos costeros de 500. En total 13.000 toneladas.

Los astilleros de Corcho Hermanos, de Santander, construyen cuatro bacaladeros de toneladas 1.250 y dos costeros de 500; total, 6.0000 toneladas.

Quedan, después, otros astilleros con construcciones de menor importancia.

Ya casi con lo que antecede podemos resumir la construcción naval con datos de conjunto más que suficientes. Son cerca de 200 buques en construcción, con unos cincuenta botados al agua en vías de terminarse y unos treinta que en el transcurso del pasado año fueron entregados a las empresas de navegación. Esto ha sido lo que ha permitido elevar la cifra de nuestro tonelaje, disponible a un millon trescientas mil toneladas, y es al mismo tiempo la esperanza de que en el transcurso del 1946 se sobrepase esa cifra, sobre todo si al quedar atrás las contingencias de la guerra, se acelera el ritmo para terminar las construcciones en curso, que hasta ahora han tenido que vencer innumerables dificultades.

Pero hay aún más en la construcción naval española, y el tonelaje que de día en día dispone España, pues por encima del factor "cifra", lo que se eleva verdaderamente es la parte referente a calidad, que ese sí que tiene una importancia capitalísima. Tan sólo el estudio de lo que han sido los buques botados al agua en 1945, nos refleja bien cómo se construye hoy en los astilleros españoles.

Los buques fruteros "Almazán" y "Almadén", de 2.500 toneladas cada uno, construídos por Astilleros Echevarrieta, de Cádiz, son verdaderos modelos en su clase. Idéntica cualidad se observa en el "Alcira" y "Ciudad de Salamanca", construídos por la Unión Naval de Levante, de Valencia. La Constructora Naval de Bilbao entregó los tres bacaladeros "Agustín", Tifón" y "Vendaval", de 3.900 toneladas cada uno, y terminó los fruteros "Tajo" y "Benicasim", de 5.560 toneladas. Euskalduna, de Bilbao, terminó cuatro pesqueros de altura modelo, de 560 toneladas cada uno, propulsión a motor. La Constructora Naval de Matagorda, hizo entrega del petrolero "Campante", de 10.900 toneladas, nave modelo y de la cual hay otras cinco en construcción en otros astilleros. La Unión Naval de Levante, hizo entrega del petrolero "Campeón", también de 10.900 toneladas y dos remolcadores de 100 toneladas, a vapor. El cargo "Santo Domingo", de 5.000 toneladas, de astilleros Echevarrieta de Cádiz; infinidad de costeros de 500 toneladas, y un sin fin de unidades más, todo demuestra, con hechos reales, que en esta línea de la política con respecto al mar, la cifra de un millón trescientas mil toneladas, no sólo tiene importancia por lo que significa, sino, que, por la parte "calidad", "unidades especiales y modernas", buques adecuados para los servicios, transportes y buques mixtos de carga y pasaje, y todo cuanto signifique hacer frente a una necesidad para el mar, tiene una importancia excepcional en estos momentos en que astilleros, constructores y empresas, todos trabajan al máximo de rendimiento, convirtiendo una obra que antes fué planeada en una palpable realidad.

Quizás el mejor exponente de nuestro esfuerzo, nos lo dé el estudio de una simple cifra: la flota mercante española en 1.º de abril de 1939, casi nula sobre el mar, tenía un valor escaso de 1.500 millones de pesetas. Hoy, en 1946, sobrepasa de los 9.500 millones de pesetas, y tan solo las construcciones en curso, totalizan ya la cifra exigua de hace algo menos de siete años.

Julio Pérez Martín
MEDICO
MATRIZ Y PARTOS
Consulta a las doce
San Justo, 22 Teléf 1303
C. S. n.º 26

AL MAGISTERIO

Premios a maestros y niños

El Instituto Nacional de Previsión, por medio de su Servicio Nacional de Seguros Libres ha establecido, para el ejercicio 1946-47, como en años anteriores, seis premios nacionales de 1.000 pesetas y 208 provinciales—cuatro por provincia—; de 500, 200, 150 y 125.

De los nacionales, cinco podrán corresponder a directores de Mutualidades, y uno a inspector de Enseñanza Primaria.

Los provinciales se concederán a los directores de Mutualidades que demuestren mayor celo por la obra mutualista y hayan desarrollado durante el año 1946 mayor labor práctica y eficaz.

Serán condiciones preferentes para la concesión de los premios: mayor porcentaje de mutualistas activos en relación con el censo de la localidad, mayor cuantía de lo ingresado en Seguro Dotal, teniendo en cuenta el nivel económico de los familiares de los mutualistas; tener creado el Coto escolar y dirigirlo con resultados prácticos; haber organizado actos de divulgación de las ideas de previsión, muy en particular durante 1946; haber realizado labor meritoria de divulgación escrita.

A cada uno de los quince niños que más se hayan distinguido por provincia en la práctica de la Previsión, el Instituto hará una imposición de 25 pesetas.

Además, concederá 50.000 pesetas con destino a subvenciones a los Cotos escolares, cuyos trabajos hayan sido más fructíferos durante el transcurso del año 1946, o a la creación de otros.

Las solicitudes de estos premios, recompensas y subvenciones, habrán de ajustarse a los modelos que facilitará el Servicio de Seguros Libres, y se remitirán acompañadas de oficio dirigido al delegado provincial del Instituto.

El plazo para solicitar terminará el día 10 de diciembre de 1946, y la entrega se efectuará en acto solemne y público el día 27 de febrero de 1947.

A cargo del reverendo padre don Constancio Palomo, y organizados por la Delegación provincial de la Sección Femenina, el día 1.º de abril darán comienzo los ejercicios espirituales para mandos y afiliadas a la S. F. y mandos del S. E. U., continuando durante los días 2, 3, 4 y 5.

CASA DE REPOSO
DEL PERPETUO SOCORRO
NUEVO EDIFICIO A TODO CONFORT
En Alicante, clima ideal
Institución modelo atendida por Hermanas Carmelitas
Convalecientes, debilitados, ancianos, catarrosos, cardiacos, etcétera.
UNA ESTANCIA ALLI OS RESTABLECERA
PIDAN INFORMES A NUESTRO ADMINISTRADOR
TELEFONOS: 1203 y 1204

TEATRO BRETON y CINEMA TARAMONA * HOY, divertidísimo ESTRENO
EL GENDARME DESCONOCIDO Por el más genial y discutido artista cómico CANTINFLAS
AVISO.—Se ruega al distinguido público que asista a la proyección de esta película maltrate lo menos posible sus butacas —:— (3)

GABARDINAS TRAJES Almacenes EL BARATO PAÑERIA DE CABALLERO ABRIGOS ENTRETIEMPO Tejidos ARA Pozo Amarillo, 18 (3)

Universidad de Salamanca 2019

El Adelanto

Fundado en 1883 || Domingo, 24 de marzo de 1946 || Suscripción: 8,00 ptas. al mes

Atalaya

por JAVIER DE MONTILLANA

Otras dos pequeñas cosas

Ilimitado es el número de las pequeñas cosas que pasan en la ciudad. Unas las vemos; se nos muestran a cada paso que damos, queriendo dar fe de existencia. Otras se pierden en la rapidez del examen, porque son tan modestas, tan insignificantes, que apenas se atreven a hablar. Y, sin embargo, precisamente esa pequeñez, tan fácil de corregir, las hace más molestas y surge con más fuerza la censura.

Dijimos en alguna ocasión, quizá en varias, que dejaríamos que las cosas pequeñas hablasen a gritos, aunque el esfuerzo se perdiese como predicación en desierto. Y al hacer esta afirmación de tesón, no era por la duda, sino por la esperanza de que, al fin, las voces se escuchasen.

Hubo una época —queremos recordar que fué cuando nuestro compañero Paco Bravo ocupó la Alcaldía— que se intensificó la lucha contra los canalones, obligándose a los propietarios de fincas urbanas a que hiciesen las obras para que vertiesen por debajo de las aceras, a la vez que también se restaurasen las picaduras de los situados en los remates de las casas. Pero parece que ya se ha olvidado este propósito. Ahora, cuando llueve, el transeúnte recibe una rociada de agua, producto de los agujeros de dichos canalones, que ni el propietario se acuerda de que tiene la obligación de tapar, ni el Ayuntamiento de hacerla cumplir. La cosa —la pequeña cosa— es bien sencilla. Sería bastante con que en un día de lluvia los agentes de la autoridad municipal paseasen por las calles provistos de un cuadernito y vayan anotando las deficiencias. Canalón que gotee, requerimiento al canto, seguido de multa si la reparación no se hizo en el tiempo concedido. Porque, ciertamente, es desagradable unir al remoción inevitable la ducha más fuerte, que si es buena para aplacar los nervios, molesta al recibirla sin previo aviso.

—o—

Ya sabemos que existe una orden de restricción de alumbrado eléctrico. Hay que reducir el consumo a la tercera parte. A cumplirla con resignación. Pero lo que ya no está bien es que, sin previa disposición, se reduzca más aún. Esto sucede con muchas calles, que siguen en la más espantosa penumbra, y en las cuales no ha sido precisa la restricción, porque ya la era en muchísima más proporción.

No sabemos qué desgracia pueda tener la calle de Francisco Montejo. Pero evidentemente, en lo que se refiere a alumbrado, está predestinada a padecer las iras, unas veces, del «gamberrismo», de los amigos de la oscuridad, y otras, de la falta de celo de los encargados de este servicio. En el trayecto comprendido desde la plaza de Colón hasta la calle de Ramos del Manzano, hay solo dos bombillas que luzcan. Desde aquí hasta la terminación, tres de las farolas están encendidas, y las tres seguidas, mientras el resto está completamente a oscuras. Desde luego, la proporción entre el total y la tercera parte no existe. Pero sin entrar en cálculos aritméticos, ¿por qué no se distribuye mejor ese número de luces? Con ello no se daría ese caso de que una zona permaneciera iluminada y otra en la más completa penumbra.

La solución del problema la dejamos a los encargados de la distribución equitativa. Y si acaso, a las numerosas parejas de «tórtolos» que «anidan» por estos lugares, porque este es el mejor síntoma de saber determinar los espacios alumbrados y los que no lo están.

DR. VALDES RUIZ
CATEDRATICO DE CLINICA MEDICA
José Antonio, 38 Teléfono 1799
C. S. n.º 47 (1)

Una entrevista con el nuevo Delegado de Educación Popular

El más amplio significado de su propia denominación, tendrá perfecto desarrollo al depender del Ministerio de Educación Nacional

Recientemente — dentro de este año de 1946—ha tomado posesión de su cargo, en Salamanca, el nuevo delegado provincial de Educación Popular, primero que le ocupa desde que este osganismo sustituye a la desaparecida Vicesecretaría Don José González Barrachina, de cuyo brillante historial intelectual dimos ya cuenta a nuestros lectores cuando arribó a nuestra ciudad, es un entusiasta de la misión—no exenta de grandes dificultades—que le ha sido confiada, y con su juventud y sus conocimientos está dispuesto a acometer la empresa, de la que hoy hemos querido saber, para que los lectores de nuestro diario también sepan.

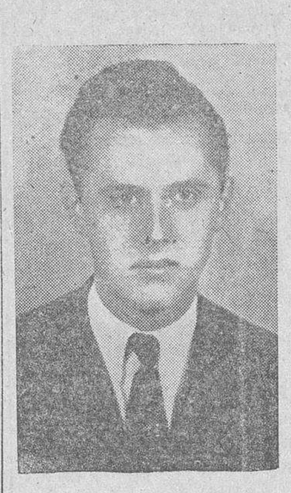

Nos ha recibido con su característica cortesía, amabilidad y sencillez, y ha respondido a nuestras preguntas en forma concisa y clara.

—¿Cuál es la primordial misión de la Subsecretaría de Educación Popular?—le hemos preguntado.

—Al desaparecer la Vicesecretaría de Educación Popular y crearse en su lugar la Subsecretaría del mismo nombre, bajo la dependencia del Ministerio de Educación Nacional, la misión a aquélla encomendada perdura íntegramente; pero con la gran ventaja de extender su radio de acción en forma extraordinaria a todos los sectores de la nación, y encajar más acordemente con la propia función de dicho Ministerio. A través de la prensa, la radio, el cine, la propaganda y el teatro, en muy diversos aspectos (Direcciones generales que comprende esta Subsecretaría), hay una gran obra educativa del pueblo que realizar. La divulgación cultural artística, que siempre ha encontrado adalides y organismos múltiples dispuestos a realizarla, tienen en este organismo su mejor trayectoria, divulgando, en efecto, y cuidando del buen gusto popular, lamentablemente abandonado durante siglos.

—Respecto al control de la prensa, ¿qué modalidades se desprenden de la creación del nuevo organismo?

—Esencialmente hay una y bien trascendente. Se trata de la desaparición de la censura, ejercida oficialmente. Ahora, son los directores de los periódicos los propios censores de sus diarios, con un margen de libertad enorme, a pesar de toda la leyenda que existe sobre el particular, dentro y fuera de España. Las pocas normas de censura que subsisten no son, precisamente, mantenidas para ocultar la realidad de los acontecimientos políticos. Solamente se controla aquello que, por una mala interpretación o una mala inteligencia, pudiera dar lugar, precisamente, a la creencia de situaciones inexistentes. Y aun así, estas normas son interpretadas libremente por los directores, a cuyo buen criterio quedan, en la seguridad de que no ha de recaerles sanción alguna, si obrando de buena fe sobrepasan un límite discreto en su función. Son, en fin, normas que subsistirían y sibsisten dentro de los regímenes de mayor libertad de prensa, ya que, con ellas, se evitan las recogidas de periódicos o las demandas judiciales que en todos los países existieron siempre y que irrogaban, sin duda, mayores perjuicios y responsabilidad a los directores y redactores de diarios.

—¿En qué forma se prevé la realización de esa Educación Popular?

—Son múltiples. La primordial, es la constante depuración del buen gusto. El control de la propaganda, de la radio, del cine... no se hace tampoco para ocultar lo que a la vista de todos esté; si alguna vez se rechaza un trabajo que trata de publicarse o una emisión de radio o una película, es, precisamente, por falta de calidad literaria, artística y moral. Por el contrario, la Subsecretaría presta su mayor apoyo a todo aquello que trate de realizar una loable labor de divulgación cultural o educativa. Todos los citados son medios que influyen poderosamente en el ámbito popular. Una palabra mal dicha por el micrófono, es asimilada fácilmente por la multitud de oyentes de escasa preparación; una película mal realizada e inmoral, deja desastrosa impresión en el espectador; una canción chabacana y populachera, prende fácilmente en el oído del pueblo, y la aleja, en cambio, del verdadero arte musical. Por ello, se impone el control de todo ello y la depuración de la labor de cada una de estas actividades.

—¿Cuál es la propaganda por la que tiene más preferencia esta Delegación?

—No necesito pensarlo: la espiritual, la católica.

Todos sabemos las injurias y ataques que continua y denodadamente han lanzado contra España los elementos siniestros y sombríos del comunismo y masonería internacionales. Todos conocemos los momentos de peligro por los que ha atravesado nuestra querida Patria, aguantando fuertes presiones de la Alemania nazi y de los países anglosajones, manteniéndosenos al margen de la contienda por nuestro querido Caudillo, merced a su hábil visión del exterior. Y todos los españoles dignos, serios y laboriosos, saben, sin distinción de matices, quiénes son nuestros enemigos de dentro y de fuera. Sí, son los eternos enemigos: los fracasados, los descontentos y amargados de siempre, los que por envidia, en el exterior e interior, nunca han querido comprender la verdad de España. Los que inventaron en tiempos de nuestra Edad de Oro, una "leyenda negra", en relación con el trato dado por nosotros a los descubiertos países americanos, cuando, en realidad, lo que allí hicieron nuestros gloriosos antepasados y descubridores, fué llevarles la fe y la cultura, sacándoles del estado primitivo y salvaje en que se encontraban, y esos mismos enemigos son los que continúan atacando a nuestra Patria: a un país pequeño geográficamente, pero muy grande, el más grande de todos, en el terreno de lo espiritual; tan grande y tan importante, que siempre señaló al mundo las orientaciones y directrices que habían de marcar su ruta; díganlo si no el Concilio de Nicea, el de Trento, el mismo descubrimiento de América, y actualmente, la actitud digna e inflexible de nuestro invicto Caudillo—el guía mejor, sereno y seguro, que ha conocido la Historia de España—al señalar, él el primero, con su actitud, a un mundo agitado y convulso, en aquel glorioso amanecer de paz y esperanza, de que el único peligro serio que existía y aún sigue existiendo, es el comunismo internacional, que sume a los pueblos libres en la más vil de las modernas esclavitudes y que destruye todos los valores espirituales, morales y sentimentales del individuo al imponerle, por la fuerza, una doctrina bestial y salvaje, sin fe y sin esperanza de lo que hay más allá de las estrellas: de Dios.

Pues bien, como antes le decía, a pesar de todas las amenazas, de todas las intrigas y de todas las presiones exteriores, tenemos un Caudillo eminentemente católico, puesto por Dios para servir a los destinos de nuestra Patria. Un Caudillo que, cuando todos los buenos españoles tapábanse los ojos para no ver el peligro que se cernía sobre España, antes de decidir ante aquellas presiones, se postraba de rodillas ante Dios Sacramentado, pidiendo la salvación de todos nosotros. Y no cabe duda, pidió para todos, quizá para él nada; se acercó a Dios y el Todopoderoso le concedió la paz y el bienestar pedidos, que actualmente disfrutamos y seguiremos disfrutando, porque en el panorama internacional comienza a verse clara —ante ciertas llamaradas rojas que amenazan destruir todo vestigio de libertad—la incomprendida razón de nuestra pasada Cruzada y postura actual.

—En estas primordiales cuestiones, de las que la Subsecretaría de Educación Popular se preocupa, a través de sus direcciones generales respectivas, el señor González Barrachina tiene para nuestra provincia grandes proyectos a realizar con el mayor entusiasmo y el interés puestos en la misión específica del departamento que regenta. Mucho es lo que hay que hacer y realmente efectivo para la educación popular, esta labor que aplaudimos, y a la que colaboraremos en cuanto podamos ser útiles.

Lea usted EL ADELANTO

Conferencia del catedrático don Manuel García Blanco

Ayer, día 23, continuó el ciclo de conferencias organizado por el Colegio Mayor de San Bartolomé, de nuestra Universidad. La conferencia tuvo lugar en el aula Francisco Vitoria, y estuvo a cargo del catedrático de la Facultad de Filosofía y Letras, don Manuel García Blanco, quien desarrolló el tema, tan interesante como ameno, "La Luna y los poetas".

Con amplia erudición nos fue presentando el cuadro de las diferentes concepciones y sensibilidades de los poetas a través de la literatura. A manera de introducción, hizo notar la gran posibilidad poética de la Luna, ya que desde los tiempos primitivos ha sido tema de leyenda y creencias. Los pueblos antiguos adoptan variadas posiciones ante el poder luminoso y misterioso de la Luna. La cultura grecolatina nos dejará hermosos mitos como el de "Endimion", que será recordado por nuestros poetas del Siglo de Oro, y aún más tarde, por algunos del siglo XIX.

Los románticos concederán a la Luna gran significación poética; será como la presidenta de las letras románticas. Los post-románticos y modernistas van a mantenerse fieles a esta valoración romántica de la Luna; pero es, a partir del 1900, cuando los poetas van a mostrar: unos, una nueva y original actitud; otros, un gesto disidente. Al poeta francés Macarmé le va a molestar todo lo que sea Luna o luz de Luna; Valle Inclán y Juan Ramón Jiménez, tratarán de liberarse de viejas sensibilidades lunares; nuestro Antonio Machado desdeñará el sentido reverencial de los poetas ante la Luna, como también Marinetti renegará de la Luna, anatematizándola en su frase: "Odio universale per la Luna". Pero por bajo de todas estas agresiones luneras se iba fraguando una nueva manera de sentir la Luna. Los poetas modernos tratarán de destruir la idealidad románticas; la Luna será ahora asequible, la aproximarán, rebajarán el rango de grandeza que tenía con los románticos, la empequeñecerán y tratarán de quitarle todo el prestigio de su palidez, para lo cual construirán nuevas imágenes.

Terminó el conferenciante haciendo resaltar cómo vuelve otra vez a la poesía el interés por la Luna y cómo aspira a reponer su valor poético con un gesto ampliamente humano, vaticinando la perennidad futura de este tema.

Al finalizar fué calurosamente aplaudido y felicitado por el numeroso auditorio que llenaba el aula.

Doctor ESTEVEZ
PULMON Y CORAZON
RAYOS X-Electro cardiografía
Consulta a las 11
Gem.º Franco, 26, 2.º, decha. Tel. 1512
C. S. n.º (3)

No se admite a Albania en el seno de la UNRA

Atlantic City. — El Consejo de la UNRRA ha rechazado la solicitud de ingreso de Albania, a pesar de la oposición del bloque ruso, y aprobó, por unanimidad, el ingreso de Turquía poco después de haber aprobado la propuesta australiana para la ampliación del Comité Central.

El Consejo nombró un Subcomité, formado por los Estados Unidos, Reinos Unidos, URRS, China, Francia, Canadá, Cuba, Polonia, Yugoslavia, Checoeslovaquia y Venezuela, para decidir la acción de la UNRRA en respuesta a la petición de la Asamblea de la ONU, de que Lehman y La Guardia hagan entrega de informes periódicos.

Con la admisión de Turquía, los países de la UNRRA ascienden a cuarenta y ocho, aunque cinco de ellos se abstienen de una participación activa. La Guardia acudirá a Atlantic City para hablar en la sesión final después de su elección. (Efe.)

Se propone que se abandone la ayuda a Europa

Nueva York.—El periódico aislacionista «Daily News» propone, en un editorial, que se abandone la ayuda a Europa. Si Europa confía que los Estados Unidos van a ayudarla en cada una de sus contiendas y luego en las miserias de la postguerra, esto va a constituir, con repetidos precedentes, un aliento para que Europa prosiga sus típicas guerras. No es posible que nosotros sigamos, pues, ayudando a las guerras en Europa con nuestra insistencia en salvar a los europeos de sus locuras, y con ello mantener sus intenciones belicistas.

Aunque el tono del editorial va como en forma de pregunta dirigida a la opinión pública norteamericana, parece, sin embargo, que está escrito con el fin de preparar los ánimos para abandonar las futuras ayudas a Europa, según la tesis expuesta. Termina exhortando al Gobierno norteamericano a que dé una respuesta categórica al pueblo a través de las preguntas que formula. (Efe.)

Continúan, en Yugoslavia, los fusilamientos de elementos reaccionarios

Londres.—Bajo la dictadura de Tito continúan los fusilamientos en Yugoslavia de elementos reaccionarios.

Acusados de haber impreso y distribuido unos folletos en favor del general Mihailovich, cinco yugoslavos anticomunistas han sido condenados a muerte y otros cuatro a penas de trabajos forzados, que oscilan entre dos y veinte años.

Con este motivo, en los círculos yugoslavos de Londres se recuerda que, cuando los elementos reaccionarios estaban en el Poder, el actual vicepresidente del Presidium de la República Federada y popular yugoslava, Mosa Piyade, fué detenido por el mismo motivo; es decir: por poseer una imprenta ilegal y publicar un periódico clandestino comunista y condenado a doce años de prisión. Mientras cumplía la condena, Piyade fué autorizado por las autoridades de aquel entonces a traducir una obra de Carlos Marx, organizar la edición de Trabajo y a recibir el dinero que le proporcionó. Durante todo el tiempo de su reclusión dispuso de una buena biblioteca y de una mesa bien surtida, al mismo tiempo que organizó, dentro de la prisión, una Universidad comunista para los jóvenes reclusos, con el fin de convertirlos en fanáticos comunistas. Al cumplir su condena, fué puesto en libertad.

Estas dos maneras de ejecutar la justicia demuestran el concepto de la libertad que anima al régimen democrático de Tito. (Efe.)

"LOS ESPAÑOLES NO AGRADECERAN QUE LOS EXTRANJEROS LES DIGAN QUE DEBEN REBELARSE DE NUEVO, ESPECIALMENTE CUANDO LOS MISMOS EXTRANJEROS LES DICEN QUE NO TIENEN EL PROPOSITO DE ENTROMETERSE EN SUS ASUNTOS"

(Palabras de Winston Churchill al vicepresidente de la United Press).

SE APLAZAN LAS PROYECTADAS pruebas de la bomba atómica contra una escuadra en el Pacífico

La orden ha sido dada por el Presidente Truman

Aplazamiento.

Washington.—Han sido suspendidas las pruebas de la bomba atómica que iban a tener lugar en las islas Marshal, según se dice en el Departamento de Marina.

El aplazamiento obedece a la coincidencia con la importante sesión del Consejo de Seguridad de la ONU, que, comienza el próximo lunes y porque el programa del Congreso impediría a muchos miembros de las Cámaras asistir a las pruebas.

La decisión ha constituído una completa sorpresa para los jefes del Ejército y de la Armada y se indica que la Casa Blanca dará a la publicidad una declaración para exponer las razones en que el presidente se apoya para el aplazamiento.

Fuentes ajenas al departamento de Marina, según comunican a la United Press, expresan su creencia de que hay otras consideraciones importantes y hacen notar las críticas rusas sobre las citadas pruebas, así como el hecho de que la ONU se ve en una crisis muy importante. (Efe.)

—o—

Washington. — El Departamento de Marina norteamericano ha ordenado que los noventa y siete buques de guerra que habían de intervenir en las pruebas de la bomba atómica, permanezcan en sus bases del Pacífico como consecuencia de la suspensión del experimento ordenado por el presidente Truman, quien ha aplazado las pruebas para seis semanas después del 15 de mayo.

Por este motivo, unos treinta y cinco mil soldados y marineros, así como unos dos mil científicos y personal civil que había de tomar parte en dichas pruebas, han recibido análogas órdenes, hasta nuevo aviso. (Efe.)

Termina la conferencia del Estado Mayor británico

Londres. — Ha terminado la conferencia de los miembros del Estado Mayor británico, a la cual han asistido más de treinta mariscales británicos en representación de todos los Cuerpos del Ejército. No se ha facilitado ningún comunicado, y el portavoz de la Academia Militar donde se ha celebrado la conferencia se ha limitado a manifestar que los altos mandos militares han discutido el Ejército del futuro. (Efe.)

Radios a plazos sin entrada ni recargo. Demostraciones gratis. Reparaciones garantizadas todas marcas
SIGMA
Sánchez Ruano, 25 (3)

Pelikan
Tinta estilográfica

Radios a largos plazos
admito usados en cambio
MARTIN, Rúa, 18, pral. Teléfono 1770

Vicente López Jiménez
Ginecólogo de la Beneficencia M.
MATRIZ Y PARTOS
Consulta a las 12 y a las 5
Corrillo, 18 Teléfono 2016
C. S. n.º 94 (1)

Balanzas automáticas. Molinos dosificadores de café. Cortadoras de fiambres. Romanas de todos tipos. Reparación de romanas y básculas. SIGMA
Sánchez Ruano, 25 (3)

FIGURINES
de todos los precios
LIBRERIA DE
NUÑEZ
RUA, 13

Compra-venta fincas
HIPOTECAS Y TRASPASOS
Martín, Rúa, 18, pral. Teléfono 1770

Máquinas de coser SIGMA
La mejor para bordar, coser y zurcir
Por diez duros mensuales
Sánchez Ruano, 25 (3)

SERVICIO MEDICO

CIRUGIA GENERAL DR. MORAZA Pollo Martín, 9 Teléfono 1583	GARGANTA, NARIZ, OIDOS DR. INFANTE Generalísimo Franco, 44 Teléfono 2033	HUESOS, REUMATISMOS, ARTICULACIONES TEODORO L. RODRIGUEZ Pl. San Juan Sahagún Teléfono 1785
PIEL SIFILIS Y URINARIAS S. DE DIOS Clavel, 5 Teléfono 1967	MEDICINA INTERNA Dr. J. PELAEZ REDONDO Alvaro Gil, 7. De 12 a 2	ENFERMEDADES ALERGICAS JUAN ANTONIO HERNANDEZ Pl. de S. Salvador, 2 Ciudad Rodrigo. T. 156
RADIOLOGO RAMON GARCIA G. TALAVERA Crespo Rascón, 14 Teléfono 2710	MEDICINA GENERAL JUAN GOENAGA MARTIN Mercado, 10 Teléfono 1889	ENFERMEDADES DE LOS NIÑOS J. GARCIA REVILLO Plaza San Julián, 21 Teléfono 2076
MATRIZ Y PARTOS GRACILIANO POLO Crespo Rascón, 17 Teléfono 2613	LABORATORIOS, ANALISIS CLINICOS SEBASTIAN FARIZA MARTIN Ronda Labradores, 31 Teléfono 2480 Exclusivas Agencia Rayo	CLINICA DENTAL N. SAN FELICIANO San Pablo, 1 Teléfono 1605

OPTICO PAULINO - Despacho inmediato Recetas médicas. - Plaza Mayor, 19
Ortopedia y Cirugía MENDEZ - Prior, 8 - Tel. 1102
Farmacia y Droguería RECIO - Gmo. Franco, 50, Tel. 1534
(C. S. 125)

LA SEÑORA

Doña Heliodora Velasco Rodríguez de Solís

(VIUDA DE SANCHEZ DE LA PEÑA)

falleció en Salamanca, el día 23 de marzo de 1946

habiendo recibido los Santos Sacramentos y la Bendición de Su Santidad

D. E. P.

Sus afligidos hijos: don Romualdo, doña Josefa y don Plácido Sánchez Velasco; hijas políticas: doña Francisca León y Muñiz y doña María del Pilar García de Guadiana Grande; nietos, bisnietos, sobrinos y demás familia,

Suplican a sus numerosas amistades una oración por su alma y la asistencia al funeral y conducción del cadáver, por cuyos actos de caridad cristiana les quedarán agradecidos.

Funeral: Hoy, domingo, a las once y media.
Iglesia parroquial: San Sebastián.
Conducción del cadáver: Acto seguido al funeral.
Casa mortuoria: Rúa Mayor, 41.
El duelo se despide en los sitios de costumbre.

"La Soledad" Pompas Fúnebres — Teléfono 1959

GUIA DEL COMPRADOR

JOYERIA PAULINO Plaza Mayor, 19	RELOJERIA PAULINO Plaza Mayor, 19	PLATERIA PAULINO Plaza Mayor, 19
PECAS, DESAPARECEN CON CREMA N.º 163 MARTENS BOYERO Plaza Mayor, 1	CASA DE LAS LANAS Las Novedades Gmo. Franco, 11 y 13	TRAJES ALMACENES EL BARATO Pozo Amarillo, 7
CAMISAS Y CORBATAS SEGURADO Plaza Mayor, 10	SASTRERIA Y CONFECCIONES SANTOS Generalísimo Franco, 36	BOTOS Y COMPOSTURAS RAPIDAS DE CALZADO CAMPERO Corrillo, 3
DISCOS Y MUSICA BERNARDI Concejo, 9	BOLSOS, GUANTES, MEDIAS MORIÑIGO Generalísimo Franco, 6	RADIO A. Hernández Zamora, 54
DROGUERIA Y PERFUMERIA RAMIREZ Isla de la Rúa, 1	GABARDINAS ALMACENES EL BARATO Pozo Amarillo, 7	GRANDES FANTASIAS ALTAS NOVEDADES ABRAHAM Concejo, 9

(3)

Universidad de Salamanca 2019