Año 63 — Número 19.014 — Precio: 40 cts.

El Adelanto

DIARIO DE SALAMANCA

Domingo, 3 de marzo de 1946

REDACCION Y TALLERES: TELEFONO 1924
CALLE DE RAMOS DEL MANZANO, 36

ADMINISTRACION: TELEFONO 1018
RUA MAYOR, 13.—APARTADO 10

Adhesión al Caudillo

Pamplona.—En sesión plenaria y extraordinaria celebrada esta tarde, el Ayuntamiento de Pamplona ha acordado reiterar su adhesión al Caudillo y protestar contra la antiespañola campaña de difamación que se lleva a cabo en el extranjero. Se han cursado telegramas al jefe de la Casa Civil de S. E. el Jefe del Estado, al ministro de Asuntos Exteriores y al ministro de la Gobernación. (Logos.)

La llegada de los Cardenales españoles

Madrid. — Todos los actos anunciados en Madrid con motivo de la llegada de los nuevos cardenales, han sufrido el natural aplazamiento, y por los periódicos y radios se anunciará al público la fecha definitiva de su celebración, si la persistencia del mal tiempo obligase a nuevos aplazamientos. Es probable, que de continuar el tiempo bonancible, los cardenales españoles lleguen a Madrid mañana, a mediodía. (Logos.)

Al borde de la frontera

Los franceses hubieran permitido de buena gana que llegasen mercancías españolas

Crónica de Alfredo R. Antigüedad, desde Irún

Madrid.—El corresponsal en San Sebastián de «Informaciones», Alfredo R. Antigüedad, publica en dicho periódico las siguientes noticias de la frontera francoespañola y de otros lugares de Francia:

Durante la mañana de hoy ha habido una extraordinaria animación en los lados español y francés de la frontera, porque a las diez y media de la mañana se efectuaba el paso de unas cincuenta personas de Francia. Se trata de extranjeros de distintas nacionalidades, ninguna francesa, con dirección a Portugal, en tránsito, para tomar uno de los vapores. No ha habido ninguna otra novedad.

Del lado español se ha observado el rigor más absoluto, no concediéndose excepción alguna a quienes pretendían pasar a Francia. Con las mercancías se observa igual prohibición, suprimiéndose toda autorización, incluso la de tránsito, para evitar que se burlara nuestra vigilancia; porque los franceses estaban dispuestos a abrir sus fronteras para recibir mercancías aunque procedieran de España. La pretensión no ha dado lugar más que a una sonora carcajada. Desde el primer momento España dispuso el cierre total, sin excepciones. El ministro de Negocios Extranjeros de París ha circulado instrucciones que atenúan su determinación.

Los barcos españoles que se hallen en puerto francés pueden salir, pero no tocar en otros puertos de Francia ni hacer operación alguna en tierra, salvo caso de fuerza mayor.

Con respecto al paso de personas, los franceses exceptúan de su prohibición al personal diplomático y cónsules, de la Cruz Roja y al de la UNRRA. Igualmente, a los residentes en Portugal que vuelven a su país y a los que, teniendo su residencia habitual en Francia, regresan a su domicilio, cualquiera que sea su nacionalidad. La prohibición alcanza a la correspondencia postal y telegráfica.

Todas estas excepciones las hacen sin contar con una cosa: que España tiene cerrada su frontera.

La Corte de Justicia de Versalles, ayer, como casi todos los días otros tribunales franceses, decretaba un fallo, inapelable. Un muchacho de veintiún años, llamado Rene Jacob, electricista, de Plessis-Trevice, ha sido condenado a la pena de muerte. Rene Jacob no ha formado parte de ninguna banda armada. En 1941, cuando tenía dieciséis años, fué voluntariamente a trabajar a Alemania, donde, según la acusación del fiscal, sirvió a la Gestapo.

Los mismos jueces de Versalles, ayer también, encontraron excesiva la pena de muerte contra monsieur Gloaguen, acusado de colaboracionista, y la pena de dicha sentencia fué conmutada por la de trabajos forzados a perpetuidad.

Contra este rigor de la justicia de Francia no se celebra un mitin, ni una manifestación, ni se escriben comentarios en los periódicos.

Según noticias de París, desde el día de ayer, las tarifas para viajeros en los ferrocarriles franceses será: 2,60 francos el kilómetro, en primera; 1,70, en segunda, y 1,30 en tercera. Las tarifas para las mercancías se han elevado también en un 26,66 por 100.

La señora del mariscal Petain ha sido autorizada para ir a la isla de D'Ieu, acompañada de su hija y de su hijo político, monsieur Pierre Deharain. El mariscal ha escrito una carta a su esposa, diciendo que se halla en perfecto estado y—agrega—me perfecciono en el inglés, la lengua de mis enemigos.

Con respecto a la situación del general De Gaulle, que ha rechazado una oferta de setenta y dos millones de francos, por la publicación de sus memorias, dice un periódico francés, que el general sigue viviendo modestamente en Merly-Le-Roi con el sueldo de 15.000 francos mensuales que le corresponden como general pues no ha querido aceptar más retribución que la perteneciente a su carrera, renunciando a toda otra a que tuviera derecho por sus cargos políticos desempeñados en Francia. (Logos.)

El Departamento de Ayuda Juvenil trabaja incansablemente en beneficio de los estudiantes. Su obra más reciente es la creación de una Residencia Universitaria Femenina.

Un cañón estratosférico

ESPERANZA NORTEAMERICANA CONTRA LOS BOMBARDEOS ATOMICOS

Dallas (Estados Unidos).—Un gigantesco cañón, cuyos proyectiles llegan a la estratosfera, guiados por «Radar», es la primera esperanza de los Estados Unidos contra los cohetes atómicos del futuro, que desarrollarán velocidades de cinco mil ochocientos kilómetros por hora, dice la Agencia United Press.

El general Barnes, jefe de la Sección de Investigaciones y perfeccionamientos del Ejército, manifestó que el cañón estratosférico es de ciento veinte milímetros y su eficacia resultará asombrosa, estando provisto de un integrador y calculador numérico, que el Ejército denomina enio. La instalación de "Radar", capaz de detectar el cohete a una distancia de doscientos veinticinco kilómetros, envía al integrador los datos sobre la velocidad, alcance y rumbo del cohete. El integrador calcula la respuesta con tal rapidez, que el cañón empieza a hacer fuego casi en el acto. (Efe.)

Inglaterra prepara una protesta por la permanencia de tropas soviéticas en el Irán

LA ACTITUD RUSA HA CAUSADO MALA IMPRESION EN NORTEAMERICA Y PUEDE OCASIONAR UNA SITUACION GRAVE

Retirada de los ingleses

Bagdad.—Las tropas británicas han abandonado Persia, de acuerdo con lo dispuesto por el Tratado anglorrusopersa de 1942, según se anuncia oficiosamente. (Efe.)

Los soviets no se marchan

Washington. — Los soviets ponen al Gobierno de los Estados Unidos en un grave conflicto, con su negativa a retirar sus tropas del Irán. El anuncio de Moscú de que algunas partes del Irán continuarán ocupadas por las fuerzas soviéticas después del sábado, llegó algo menos que veinticuatro horas después de haber pronunciado Byrnes su discurso de «No más contemplaciones en nuestra política con los soviets».

Se tiene entendido que el discurso pronunciado por el secretario de Estado norteamericano fué detenidamente revisado antes de ser pronunciado, como consecuencia del pronunciado por el senador señor Vandenberg en el Senado, dos días antes. Vandenberg, que fué delegado norteamericano en la Asamblea de la ONU en Londres, concedió a Moscú el derecho de hablar fuerte, pero también invocó el mismo derecho para los norteamericanos con respecto a los rusos.

Si Moscú persiste en la ocupación de las prvincias del Irán, se espera que Byrnes haga mayor presión, con una enérgica protesta. (Efe.)

Una protesta de Inglaterra.

Londres.—El Ministerio británico de Asuntos Exteriores está estudiando la posibilidad de hacer una protesta oficial a Rusia—acaso conjuntamente con los Estados Unidos—contra la continuada presencia de tropas soviéticas en el Irán.

Este asunto le conoce ya el ministro titular, Bevin, que ha dado por terminadas sus vacaciones y se reintegrará a su despacho el próximo lunes. Funcionarios del Ministerio de Asuntos Exteriores, apoyados en los tratados e intercambio de notas anglo rusas, consideran que la no retirada inmediata de tropas soviéticas del Irán es una infracción del pacto anglo-ruso-persa, firmado en 1942.

Uno de los informadores oficiosos del Foering Office ha manifestado que Gran Bretaña considera grave esta actitud y que ya está al habla con los Estados Unidos para pedir una aclaración de la misma.

Todos los periódicos de la mañana se ocupan del asunto. Se ha sabido que los soviets no han hecho ninguna insinuación a Gran Bretaña acerca de que retendrían tropas en el Irán, a pesar de ser firmantes del Tratado de 1942, que disponía que las fuerzas de ambas naciones abandonarían aquel territorio seis meses después de la terminación de la guerra, o sea hoy, 2 de marzo.

Entretanto, en el Foreign Office se llama la atención hacia la carta del comisario soviético de Asuntos Exteriores, Molotov, dirigida a Bevin, en 20 de septiembre pasado, en la que, entre otras cosas, decía:

Respecto a la retirada completa de las tropas soviéticas de Persia, el Gobierno soviético, como sabe usted, adopta la actitud de que esta retirada deberá efectuarse dentro del período fijado en el tratado anglo-ruso-persa.

Y en una segunda carta, añadía Molotov.

El Gobierno soviético concede excepcional importancia al estricto cumplimiento de las obligaciones asumidas.

Seguridades igualmente claras fueron dadas por los soviets en diciembre, cuando Rusia rechazó la invitación norteamericana de que la evacuación de tropas extranjeras del Irán debería estar terminada a fines de 1945. (Efe.)

El lunes se reunirá el Gobierno británico.

Londres.—El lunes se reunirá el Consejo de Ministros británico. Se espera que estudiará detenidamente la conducta de Inglaterra ante la actitud soviética de mantener tropas en Persia. (Efe.)

Sensación en Londres

Londres.—La decisión soviética de mantener sus tropas en el norte de Persia ha producido sensación en Londres. Un portavoz oficioso calificó la decisión soviética de violación del Tratado. Al ser interrogado sobre la posibilidad de una nueva protesta del Gobierno persa ante el Consejo de Seguridad, que se reunirá dentro de tres semanas el citado informador replicó: «Tendremos que esperar a ver qué pasa».

Cuando se trató de la disputa del Azerbaidyan por el Consejo de Seguridad en Londres, se entendió que el Gobierno persa tendría el derecho de presentar de nuevo la cuestión si las negociaciones no iban bien. La apelación a la ONU no se basa primordialmente en la presencia de tropas en Persia, sino en la supuesta intromisión en los asuntos internos persas. (Efe)

Otras protestas norteamericanas

Washington.—Los Estados Unidos observan una política bien clara respecto a la Unión Soviética, habiendo protestado por la confiscación de maquinaria en Manchuria y por los ataques de los soviets contra aviones de la Armada norteamericana en Corea, según manifiesta la Agencia United Press.

El Departamento de Estado procede al estudio de la decisión de Moscú de mantener tropas en Persia, después de la fecha prevista para la retirada. El lenguaje utilizado en la protesta por los ataques contra los aviones y por la confiscación de la maquinaria —agrega la citada Agencia— fué bastante fuerte.

El Departamento de Marina informó que el primer incidente anglonorteamericano

Continúa en sexta plana.

La festividad del Santo Angel de la Guarda

El ministro de la Gobernación, don Blas Pérez González, al llegar al templo de San Francisco el Grande, para asistir al acto religioso, revista las fuerzas de la Policía Armada que le rindieron honores

(Foto Vidal).

Los árabes no accederán a la inmigración de judíos a Palestina

MEMORANDUM DE LA LIGA ARABE

El Cairo.—La Liga árabe ha presentado un memorándum a la Comisión investigadora anglonorteamericana en Palestina, por mediación de su secretario, Abdul Rahmar Azzam Bajá.

En dicho memorándum se pone de relieve que la presión norteamericana, las bayonetas británicas o el terrorismo judío no obligarán jamás a los árabes a acceder a la inmigración de los judíos en Palestina. Subraya que los árabes nunca habían tenido la intención de reñir con los judíos, de los que habían sido amigos en otros tiempos. Afirma también el deseo de los árabes de vivir en paz en Palestina.

El memorándum pone de relieve a continuación que los árabes no tienen ideas belicistas, de carácter religioso político, contra los judíos, pero que, no obstante, objetaban contra el esfuerzo económico judío en Palestina. (Efe)

Clausura de la Asamblea Nacional de Graduados

El discurso final fué pronunciado por el jefe del SEU, camarada Valcárcel

Madrid.—Hoy ha tenido lugar el acto de clausura de la I Asamblea Nacional de Graduados, en el Palacio del Consejo Nacional de Falange Española Tradicionalista y de las JONS.

A las doce, con el amplio salón lleno de asambleístas, se celebró la última sesión, presidida por el vicesecretario de Secciones, el jefe nacional del S. E. U., el obispo de Tuy, doctor López Ortiz, el vicesecretario de Obras Sociales y delegado nacional de Sindicatos y el general Alvarez Serrano.

En primer lugar, el secretario de la Asamblea dió lectura a las ponencias generales tratadas en la Asamblea, leyéndose a continuación, por cada uno de los jefes de las ramas de Medicina, Filosofía y Letras, Derecho, Farmacia y Veterinaria, las más importantes ponencias definitivas tratadas por sus respectivas secciones.

Después hace uso de la palabra el jefe nacional del S. E. U., camarada Valcárcel, quien pronuncia un interesante discurso, resumiendo las tareas de la Asamblea, y el vicesecretario de Secciones declaró clausurada la I Asamblea Nacional de Graduados.

Ponencias aprobadas.

Han sido elevadas a definitivas las siguientes ponencias generales:

Milicia Universitaria, transformación de la Escuela oficial de Periodismo en Escuela especial, revalorizando sus títulos profesionales, creación de un centro nacional de traducciones y compilaciones científicas, ampliación de estudios teóricos y técnicos en el extranjero y limitación de oficinas de farmacia. (Logos.)

Churchill da por terminadas sus vacaciones

Miami.—Winston Churchill ha terminado sus vacaciones en Florida. Acompañado de su esposa e hija Sara, salió en tren para Washington.

Asociación de las jóvenes de Acción Católica

CAMPAÑA PRO SEMINARIO

Con motivo de la campaña Pro Seminario, se celebrará esta tarde una conferencia a cargo del profesor de la Universidad Pontificia don Jaime Aramburu, en el salón de actos de San Eloy, a las siete y media de la tarde.

Se ruega la más puntual asistencia de todas las asociadas.

El subsecretario de Educación Popular, en Sevilla

Sevilla.—Esta tarde ha llegado a esta ciudad el subsecretario de Educación Popular, don Luis Ortiz Muñoz, acompañado de su hermano, don Joaquín. El viaje tiene carácter particular, con el fin de asistir a la función principal de la Cofradía de la Virgen de la Amargura. (Efe.)

La verdad frente a la falsedad

La nueva ofensiva comunista contra España y nuestras relaciones con Francia han dado lugar a que el Gobierno publique dos notas que son otros tantos documentos importantísimos y que han sido acogidos favorablemente por la nación.

Que España se encuentra hoy en inmejorables condiciones, lo demuestra la injusta actitud que se observa en el extranjero por parte de determinados elementos revolucionarios que, manejados hábilmente por el comunismo, nuestro mayor enemigo, juegan su última carta para impedir que el régimen se afiance. A esto se debe esa campaña de agitación que se ha observado en los últimos días. No pueden ver con tranquilidad que en España se trabaje cada día más, que las realizaciones sociales sean de tal envergadura que causan asombro en el mundo entero, que la paz y el orden reinen en todas partes, que la reconstrucción moral y material sea un hecho cierto. Todo extranjero que pasa por España reconoce nuestra gran verdad. Por eso redoblan sus esfuerzos por medio de calumnias e insidias, para tratar de crear una situación delicada, cuya responsabilidad cae por completo sobre la convención comunista.

Pero el Gobierno, atento siempre al interés de la nación, sale al paso de estas maniobras incalificables para afirmar, de una manera rotunda, que, pese a todas las campañas, está resuelto, inexorablemente, a mantener y garantizar el orden y la seguridad nacional. Las palabras no pueden ser ni más claras ni más terminantes. Es una respuesta enérgica, pero sin extremismos, a la ofensiva desencadenada, al mismo tiempo que apela a la conciencia universal para que compruebe, como puede hacerlo fácilmente, que estos ataques sin precedentes y tan faltos de razón se llevan a cabo contra un país que cumple como ninguno sus deberes internacionales.

La declaración del Gobierno acerca de las relaciones francoespañolas es también terminante. Frente a una serie de actos realizados en la vecina República, actos reprobables, porque han constituído una serie de agresiones constantes, preparación de sabotajes, glorificación de asesinos y campañas calumniosas, ofrece con hechos reales la política de buena vecindad que ha venido desarrollando durante la guerra mundial y en el momento presente, a la que se ha respondido con un trato injusto, que no merecemos. Un personaje francés, tan caracterizado como Paul Reynaud, expresidente del Consejo, ha dicho recientemente, a su paso por España, que en Francia no se conoce nuestra realidad y que consideraba injusta la medida tomada por su Gobierno, refiriéndose al cierre de la frontera, al mismo tiempo que lamentaba profundamente la orientación que sigue en la actualidad la política de su país. Reynaud ha pasado por España y ha comprobado, con sus propios ojos, cómo se falsea la verdad, por lo que sus palabras son de un valor extraordinario. Pero no es el pueblo francés el responsable de esta absurda actitud, son los elementos comunistas, que, desgraciadamente, están ejerciendo allí una gran influencia y que obedecen a consignas extrañas.

La historia nos juzgará a unos y a otros.

Perón lleva más de 23.000 votos de ventaja a Tamborini

Y, por de pronto, ya ha conseguido una gran mayoría de diputados para el Congreso

Situación general.

Buenos Aires.—El escrutinio de la votación indica actualmente que el excoronel Perón conseguirá una mayoría abrumadora en el futuro Congreso, aun en el caso de que le derrotase Tamborini en la pugna entablada para llegar a la presidencia. En la provincia de San Luis, donde Tamborini gana los votos presidenciales, Perón consiguió la elección de gobernador y de los delegados de la legislatura provincial, además de la elección de 30 candidatos como diputados del Congreso.

Esto se debe a que las fuerzas antiperonistas votaron con unidad por Tamborini, pero dividieron sus votos para los candidatos del Congreso y las Asambleas provinciales.

La Junta electoral de San Juan ha anunciado que el recuento final de los votos es el siguiente: Tamborini consiguió 18.194 votos, y Perón, 16.487.

El portavoz de la Unión Democrática ha declarado que el recuento en la provincia de Santa Fe ha aumentado algo la ventaja de Perón. Perón continúa llevando considerable ventaja en la ciudad de Buenos Aires, así como en las provincias de Catamarca, Santa Fe, Santiago y la Rioja. En estas dos últimas provincias se ha completado el escrutinio, el cual ha dado a Perón 16 votos electorales. (Efe.)

—o—

Buenos Aires. — Los últimos datos facilitados acerca de las elecciones presidenciales en todo el país, son los siguientes: Perón, 160.772 votos; Tamborini, 137.103. (Efe.)

CINEMA SALAMANCA :: HOY

A LAS 7,30, GRAN MODA

A LAS 10,30, NOCHE, ESPECIAL

RIGUROSO ESTRENO, EN TECNICOLOR

Coronel BLIMP

La Empresa de este Cinema le agradece sus simpatías para con éste, en el aniversario de su inauguración (3)

La semana terminó ayer

A la sombra de las pirámides

Al final de la otra guerra, el profesor Russell reveló a sus lectores de lengua inglesa, y al mundo entero después, que la «gran ilusión» de la victoria no era más que eso: una gran ilusión, por cuanto quedaban tan empobrecidos, o más, que los pueblos derrotados. Aquella teoría ha tenido su plena demostración en esta que acaba de terminar. Ahí está Inglaterra teniendo que quitarse, no metafóricamente, sino real y verdaderamente, el pan de la boca para alimentar a Alemania y a la vez pidiendo créditos a Norteamérica —que ésta escatima cuanto puede— para poder comer y dar de comer a los vencidos. Por otra parte, aunque Churchill dijera en una ocasión que no presidía los destinos británicos para que parte alguna del Imperio fuese perdida o enajenada, lo positivamente cierto es que posiciones firmísimas de los ingleses en Palestina, Egipto y la India están hoy, después de la victoria, en una situación difícil, cuando no precaria. La guerra —aun con la victoria— es, pues, un mal negocio. El caso de Egipto es bien significativo. ¿Puede justificarse esa actitud antibritánica del pueblo egipcio? Desconocemos los motivos internos de esas reacciones populares; pero sabemos las razones públicas que justifican la presencia inglesa en el valle del Nilo, que importa por igual a la prosperidad egipcia y a la seguridad británica.

Los ingleses llegaron a Egipto para intervenir las finanzas del kedive, y allí se quedaron después de aquella magnífica jugada de alta política de Disraeli. El Canal de Suez —todos hemos leído historias, reportajes, memorias y papeles en los que, con mayor o menor fantasía, se mezclan los nombres de Napoleón III, la emperatriz Eugenia y Lesseps— sirve lo mismo a las comunicaciones del Commonwealth que al país de los Faraones, y es arteria principalísima para su enriquecimiento. De aquel pueblo de sucios «fellahs» que se cocían al sol del desierto, con una agricultura rudimentaria en un paisaje de ibis sagrados junto a las márgenes cenagosas del Nilo, a este Egipto próspero de la actualidad, hay cincuenta y tantos años de esfuerzos ingleses por descubrir los secretos de los Faraones y civilizar el país. El primero de ellos, el de las fuentes del Nilo y la regularización de su curso con enormes embalses. Después, la construcción de miles de kilómetros de canales y acequias en el Delta, en Makwar, en Assuan, para que la tierra no tenga que esperar a los periódicos desbordamientos de las aguas como fertilizantes de sus campos nevados por la flor del algodonero. Por último, ciudades modernizadas, comunicaciones perfectas y fáciles, cultura en plena floración y un respeto en el mundo que es reflejo de la potencia internacional de Inglaterra.

Pues bien; pese a estas razones, la posición británica en Egipto se debilita. «La gran ilusión» vuelve otra vez a hacer su aparición en la postguerra con signos inequívocos de demostración cierta; la tierra egipcia, que debe a Inglaterra el don de su prosperidad, se desgaja de su tradicional influencia y con ella se abre una fisura en esa maravilla de equilibrio inestable que constituye el edificio del Imperio británico, uno de cuyos pivotes gira en las compuertas del Canal, que custodian, casi a la sombra de las pirámides, soldados de calzón corto, marineros y aviadores de la RAF. Si esta posición británica en el Mediterráneo se perdiese, la Gran Bretaña habría hecho uno de sus peores negocios. Le salva de esta contingencia total —aunque en El Cairo y Alejandría se quemen públicamente los libros de lengua inglesa— la certidumbre de que sólo ella puede guardar las aguas mediterráneas y el paso por el Canal al Mar Rojo, y ello hará meditar a los políticos responsables para, aunque fuera a regañadientes, prorrogar por otros diez años el tratado de alianza anglo-egipcia.—R. AGUIRRE IBAÑEZ.

Universidad de Salamanca 2019

La ciudad

En tal día como hoy...

Un magnífico certamen artístico en San Eloy

3 de marzo de 1896

Ayer decíamos que la Escuela de San Eloy había aprobado el reglamento de un gran certamen artístico, que proyectaba celebrar en sus locales para la feria septembrina. Y hoy recogemos de nuestro diario mas interesantes detalles de aquel certamen que parecía iba a tener —y tuvo— una importancia excepcional.

La exposición y concurso sería completísima, abarcando a Pintura en sus diversas clases; Dibujo en todos sus procedimientos; Escultura en todas sus manifestaciones; Fotografía, Tipografía, Calligrafía, Obras didácticas, sobre Bellas Artes; Música, comprendiendo piezas originales y concurso de himnos, y Literatura y Poesía. En otra sección, titulada histórica, se agrupaban los trajes, paños y muebles salmantinos, contemporáneos uno, pero de marcado carácter local y tradicional; los manuscritos y libros antiguos; cerámica salmantina y joyería charra antigua y de mérito artístico y objetos de culto y ornamentación religiosa de Salamanca, así como antigüedades de cualquier clase y procedencia.

Por cada tema o sección, habría Medallas de oro, plata y bronce, con sus correspondientes diplomas, y cinco accésits, siendo patrocinado el certamen por el excelentísimo y reverendísimo señor Obispo de la diócesis, el excelentísimo señor Gobernador civil, la excelentísima Diputación Provincial y el excelentísimo Ayuntamiento de Salamanca, que procurarían dar la mayor difusión al concurso, para que a él acudieran artistas y artesanos y el certamen constituyese un verdadero acontecimiento artístico.

Y como dato final, recojamos los nombres firmantes del Reglamento y que componían la Comisión organizadora: el regente de la Escuela, don Francisco Jarrín; vice-regente, don Nicolás Oliva; síndico, don Segundo Hernández Iglesias; tesorero, don Sebastián Gorjón; representante de Música, don Mariano Asiaín; representante de Dibujo figura, don Antonio Boyer; representante de Dibujo lineal, don Manuel González Calzada; el secretario, don José Alvarez Nácar y el vicesecretario, don Modesto Gómez.

GES

Gobierno militar de Salamanca

Dispuesto por la Superioridad se pase la revista de comisario en los días que se citan en la Orden de la plaza del último día de cada mes, por la presente se hace constar que el último día para pasar la citada revista será el día 5 del presente, dedicándose este día a incidencias. Transcurrida dicha fecha no se admitirá justificante alguno y no se podrá justificar, perdiendo, por lo tanto, el derecho a los haberes.

Salamanca, 2 de marzo de 1946.—El coronel gobernador militar.

Lea usted EL ADELANTO

RACIONAMIENTO A LA CAPITAL

Racionamiento de artículos correspondiente a la semana 10 de la cartilla individual de racionamiento que comprende los días 4 al 10 del presente mes de marzo, ambos inclusive.

El racionamiento de artículos correspondiente a la semana indicada será, para las cartillas inscritas en tiendas de ultramarinos, economatos no preferentes y cooperativas, el que a continuación se detalla:

ADULTOS

ACEITE.—UN CUARTO DE LITRO por persona, contra el cupón II de la semana 10, al precio de 1,30 pesetas la ración.

ALUBIAS.—200 gramos por persona, contra el cupón III de la semana 10, al precio de 0,90 pesetas la ración.

AZUCAR.—100 gramos por persona, contra el cupón IV de la semana 10, al precio de 0,50 pesetas la ración.

JABON.—100 gramos por persona, contra el cupón V de la semana 10, al precio de 0,45 pesetas la ración.

BACALAO.—200 gramos por persona, contra el cupón VI de la semana 10, al precio de 1,60 pesetas la ración.

INFANTILES

HARINA.—500 gramos por persona, contra el cupón I de la semana 10, al precio de 0,95 pesetas la ración.

ACEITE.—UN CUARTO DE LITRO por persona, contra el cupón II de la semana 10, al precio de 1,30 pesetas la ración.

ARROZ.—200 gramos por persona, contra el cupón III de la semana 10, al precio de 0,60 pesetas la ración.

AZUCAR.—100 gramos por persona, contra el cupón IV de la semana 10, al precio de 0,50 pesetas la ración.

JABON.—100 gramos por persona, contra el cupón V de la semana 10, al precio de 0,45 pesetas la ración.

LECHE CONDENSADA.—UN BOTE por persona, contra el cupón VI de la semana 10, al precio de 4,00 pesetas la ración.

El indicado racionamiento podrá ser retirado por el vecindario de esta capital durante los días 4 al 9 del presente mes de marzo inclusive.

NOTAS.—El suministro de harina a los titulares de cartillas infantiles que eligieron este artículo, será efectuado por los industriales detallistas que a continuación se detallan: Rafael Daza, Carretera de Fregeneda, 29; Eudoxio Delgado, Federico Anaya, 27; Nicasio Díaz, Rodríguez San Pedro, 2; Jacinto Díaz, Avenida de Federico Anaya, 20; Tomás Díaz, España, 51.

El almacenista don Enrique Prieto, S. A., suministrará el aceite a los clientes de Hijos de Salomé Sánchez.

Don Luis Maeso suministrará el arroz a los habituales clientes de Sucesor de B. Moretón y viuda de Balbino Díez.

Hijos de Fausto Oria, suministrará las alubias a los clientes de don Luis Maeso y Enrique Prieto, S. A.

Antonio Pérez Canelas se encargará del reparto de alubias a los clientes de señora viuda de Balbino Díez.

LIQUIDACIONES

La liquidación y entrega de cupones de la semana 10 la realizarán los industriales detallistas el lunes, día 11 de los corrientes, en el Negociado de Control de esta Delegación en tal forma acostumbrada.

Salamanca 2 de marzo de 1946. — El gobernador civil, Diego Salas Pombo.

Bar restaurante
EL SOTANO
Selecta cocina. Perfecto servicio
PLAZA DEL PESO, 1 TELEFONO 1370 (3)

TELECOMUNICACION

ESTACION DE SALAMANCA

Telegramas detenidos por no encontrar a sus destinatarios:

Rafael González, calle Ciudad Jardín, 9.

Escarnillas, Teatro.

Pedro Abellán, Hotel Universal.

José Martín Juncal, Lista Correos.

Carmen Puertas, San Boal, número 5.

Talco, 0,65 kilo
Droguería RECIO
Generalísimo Franco, 50 (1)

Clínica dental
N. SAN FELICIANO
SAN PABLO, 1.—Teléfono 1605
(Edificio Joyería Cordón)
C. S. n.º 33 (1)

Cupón Pro-Ciegos

Número premiado en el Cupón Pro-Ciegos correspondiente al sorteo celebrado el día 2 de marzo de 1946:

Premio de 25 pesetas: 644.

Premiados con 2,50, todos los terminados en 44.

GUARDIA MUNICIPAL

Objetos hallados en la vía pública

Se encuentran en esta Jefatura y a disposición de quienes acrediten ser sus respectivos dueños:

Una cadena de las llamadas estrinque.

Un paraguas de caballero.

Una gorra de niña.

Un crucifijo.

Un rosario; y

Una perra de caza "Seter".

Noticias

Farmacias de guardia desde las nueve y media de la mañana.

Don José Luis Marín, Zamora, 53.

Don Quirino Rodríguez Paradinas, Generalísimo Franco, número 21.

Señora Viuda de Dios, Obispo Jarrín, 5 (San Julián).

Doña Purificación R. Verástegui, Serranos, 12.

Estas Farmacias estarán de servicio toda la semana durante la noche y las horas de cierre de medio día.

Nota importante.—Después de cerradas las Farmacias de guardia, durante la noche el despacho se efectuará exclusivamente mediante receta urgente (R. O. del Ministerio de la Gobernación, fecha 12 de enero de 1928).

Llámese al sereno.

Espectáculos

CARTELERA PARA HOY

BRETON.—A las 4, «EL SECRETO DEL CANDELABRO»; a las 5,30, «¡SAN DIEGO, TE QUIERO!»; a las 7,30 y a las 10,30, «HEROES DEL MAR», por Randolph Scott y Ella Raines.

CINEMA SALAMANCA. — A las 5,15, «LAS CINCO NOCHES DE ADAN»; a las 7,30 y a las 10,30, «CORONEL BLIMP», por Anton Walbrock y Roger Livesey.

TARAMONA.-A las 4, «¡SAN DIEGO, TE QUIERO!»; a las 5,30, «EL SECRETO DEL CANDELABRO; a las 7,15 y a las 10,15, «HEROES DEL MAR».

TEATRO EDUCACION Y DESCANSO. — A las 5, a las 7,30 y a las 10,30, «CUANDO MUERE EL DIA».

Coliseum.—A las 3,30, «El hombre que vendió su alma»; a las 5,30, a las 7,30 y a las 10,30, «Heroínas anónimas».

Liceo.—En las cuatro secciones. «Si no amaneciera».

Moderno.-A las 3,30, «Amanda; a las 5,30 y a las 7,30, «Conflicto matrimonial».

Enseñanza y Magisterio

SERVICIO ESPAÑOL DEL MAGISTERIO

La Jefatura Central comunica con esta fecha que el tesorero general del Movimiento ha tenido la deferencia para con el S. E. M. de conceder la apertura de una libreta de ahorro en el Banco Rural, a favor de cada nuevo hijo de los maestros encuadrados en el Servicio Español del Magisterio.

Al publicar este rasgo de generosidad del camarada Alfonso Estevas para que el Magisterio falangista lo agradezca en cuanto vale y significa, llamamos la atención de nuestros afiliados para que soliciten en cada caso de nacimiento que en lo sucesivo se produzca en su familia, el disfrute de este beneficio, mediante petición elevada a esta Jefatura provincial del S. E. M., en la que constará el nombre, apellidos y fecha de nacimiento, así como el nombre, apellidos y domicilio de los padres.

Inmejorables Gabardinas en BOGUE - Hoy, EXPOSICION Plaza Mayor, 2 (3)

El día en la Audiencia

Homicidio, lesiones y daños por imprudencia

En la noche del 25 de enero de 1944, regresaba de Madrid, con dirección a Salamanca, ocupando el camión marca Opel, matrícula de Salamanca, número 3.966, propiedad de la Empresa Marion, Crisanto Payán Cividanes, que había alquilado el vehículo citado a esta Empresa, vehículo que era conducido por el empleado de la citada Sociedad, hoy procesado Emiliano Blázquez Martín, al que acompañaba el ayudante Fermín García González, y al llegar al término del pueblo de Machacón, el camión, que iba a excesiva velocidad, chocó contra un árbol por haber perdido la dirección su conductor, quien con notoria falta de precaución y cuidado continuó en el volante, a pesar de venir dando síntomas de sueño desde algún tiempo atrás, lo que determinó que al quedarse dormido perdiera el control de la dirección, a consecuencia de lo cual se produjo el choque contra el árbol, resultando muerto el ayudante Fermín García y con lesiones que tardaron en curar trescientos treinta y tres días, el señor Cividanes, causando daños en el camión, tasados en 1.600 pesetas.

Por el descrito hecho, el teniente fiscal, señor Del Campo, acusó a dicho procesado como autor de un delito de imprudencia, de la que resultó homicidio, lesiones graves y daños, solicitando que fuese condenado a la pena de un año de prisión menor, accesorias y pago de costas, debiendo indemnizar a los herederos de Fermín García, con la suma de 15.000 pesetas; a Crisanto Payán, 10.000, y al Hospital Provincial, 3.400 pesetas, cantidades que abonará la Empresa Marion.

La acusación particular, a cargo del letrado señor Cuesta, aceptó las conclusiones del señor Fiscal con la sola modificación de elevar a 100.000 pesetas la indemnización para los perjudicados.

Según el defensor, señor Real de la Riva (don Natalio), el procesado no era autor del delito de imprudencia ni de las consecuencias del mismo, ya que los hechos se produjeron por rotura de la dirección del vehículo y, por tanto, por su parte no hubo descuido ni negligencia alguna, procediendo así, en consecuencia, su absolución.

Las partes razonaron sus pretensiones en los informes y el juicio quedó terminado para que el Tribunal dicte sentencia.

EL LIDCO. SALVADERA

RAMON LEDESMA
Enfermedades de la infancia. - Rayos X
Consulta, a las doce
Plaza de los Bandos, 8.—Teléf. 1684
C. S. n.º 42 (6)

Dr. Cuervo
Consulta, todos los días, a las doce
Medicina interna.—Rayos X
Gabriel y Galán, 2
C. S. n.º 61 (3)

Hermandades de Labradores
Estudiamos y financiamos vuestros proyectos de riegos
Oficina técnica de Ingeniería.
Motores. Transformadores. Bombas
"COMERCIAL MADRID, S. A."
Cedaceros, 4. Tel. 10989. Madrid

ESTETICA y BELLEZA
Píldoras Circasianas reconstituyente ideal creado expresamente para la mujer. Muy convenientes para las señoras y señoritas deseosas de mejorar su belleza física. Ventas Farmacias 11 pts. frasco. Por correo al Apartado 481 - Barcelona (C. C. S. n.º 3497)

Vicesecretaría Provincial de Obras Sindicales

OBRA SINDICAL «ARTESANIA»

Carteles murales

Se hace saber que el concurso de carteles murales anunciadores de los concursos de Artesanía ha sido prorrogado el plazo de admisión de los mismos hasta el día 15 del mes en curso, a las doce horas de la mañana. Dada la importancia de los premios concedidos para este concurso, no dudamos que los pintores y artistas de Salamanca concurran al mismo, y cualquier duda que puedan tener sobre las condiciones y características de dichos carteles deberán consultarlas en esta Vicesecretaría de Obras Sindicales Avenida de Mirat, número 10.

Rafael Muñiz y León
Médico
LABORATORIO DE ANALISIS CLINICOS y Bacteriológicos. Metabolimetría
Rúa, 33
C. S. n.º 127 (5)

ALMORRANAS
Internas o externas, recientes o crónicas, grietas, fístulas. Conviene usar POMADA ANEMA SMITH
Basta un tubo. Venta farmacias 3,60
Por correo Apartado 481 - Barcelona
(C. C. S. 3239)

REGISTRO CIVIL

Durante las últimas veinticuatro horas se han hecho en el Registro civil las inscripciones siguientes:

Nacimientos

José María Pérez Rivero, Angel Infante Pérez, Angela Senso del Amo.

Defunciones

Gregoria Moreno Gómez, de sesenta y dos años.

Matrimonios

Angel Lucas Sánchez García con Ludivina Rivera Amores, Arturo Matías Carrero con Amalia Martín Martín, Angel Sánchez Luis con Marcelina Andrea Barrena Sánchez, Gonzalo Rosas García con Margarita Fernández Santos, Jerónimo Miranda Fernández con Carmen Rodríguez Zamorano, Felicísimo Díaz Díaz con Rosario Calles Ledesma, José Martín Gorrionero con María de las Nieves Benito López, Manuel Sagrado García con María Eleuteria Aguilar Pinto, Tomás Moreno Martín con Josefa Gómez Muñoz.

G.ª BERNALT
HUESOS - TRAUMATISMOS
Servicio de fisioterapia
Varillas 18 Teléfono 1090
C. S. n.º 48 (3)

HIPOTECAS
Reserva absoluta, gestión rápida.
Señor SANTANDER, Plaza de la Fuente, 15

La PROVINCIA

De Ciudad Rodrigo

La Policía gubernativa y de tráfico festejan a su Patrón el Santo Angel de la Guarda

Con gran esplendor y solemnidad han festejado a su Patrón, el Santo Angel de la Guarda, la Policía gubernativa y de tráfico, de esta ciudad.

Primeramente, en la iglesia de San Agustín (Teresianas), tuvo lugar una misa solemne, en la que ofició el capellán don Paulino Galán Muñoz; asistiendo el alcalde, señor Domínguez; el vicario de la Diócesis, doctor Martín Gavilán; el jefe local del Movimiento, señor Castaño; el comandante jefe de Batallón de Infantería; el capitán de la Guardia civil, señor Bajo; el de Fronteras, señor Martínez Ruiz; el director del Instituto, señor Cuesta; el rector del Seminario, señor Obregón; el juez comarcal, señor Hernández; el jefe de Telégrafos, señor Posadas; el jefe de Policía, jubilado, señor Booda; el jefe de la Guardia municipal y otras representaciones. El subjefe de Policía gubernativa don Clodoaldo Sanz y agentes, y el jefe de Policía de tráfico, don Félix Ramos Abad y agentes. El inspector jefe, don Manuel Gallego, no pudo asistir, por encontrarse algo indispuesto.

Terminada la fiesta religiosa, se trasladaron a la Comisaría de Policía, donde el inspector, don Clodoaldo Sanz, en un sentido y breve discurso, hizo resaltar su gratitud a las autoridades y cuantos les han honrado con sus asistencia al acto, haciendo votos por la prosperidad de España, del Caudillo y del Cuerpo de Policía en general, siendo obsequiados todos con un vino de honor.

Como final, el agente de Policía, don Joaquín Arroyo, recitó maravillosamente unos versos dedicados al Cuerpo de Policía, de los cuales es autor el joven poeta mirobrigense, señor Calvaro, siendo calurosamente ovacionados el autor y el señor Arroyo, que recitó otro más con mucho gusto, pues es también un gran poeta.

Todos los asistentes felicitaron a los señores Sanz y Ramos Abad y agentes.

Notas diversas

Días pasados contrajeron matrimonio, la bella señorita Teresa Moreno Barco, hija de don Angel Moreno, con don Rafael Marín Montero.

—Ha pasado unos días en ésta, el comisionista don Miguel Arocena, de CH Lorilleus, de Madrid.

—Marchó para Santander, el alcalde, don Carlos Domínguez Rodríguez.

—Regresó de Salamanca, don Manuel M. Orive.

—Encuéntrase mejorado don Pedro Rus.

—Llegó de Segovia, el inspector veterinario don Mariano Garte.

—De Palencia, el capitán de la Policía, señor Ledesma Santos.

S. VEGAS ARRANZ

DE CANTAGALLO

Una boda

En este pintoresco lugar, próximo a la industriosa ciudad de Béjar, tuvo lugar, el día 24 del actual, el enlace matrimonial de la gentil señorita Eugenia Yuste Ruano, con el joven Cayetano Castellano Sánchez, depositario de los Fondos Municipales de este municipio.

Desde bien temprano, ya se conocía que en la localidad iba a suceder algo extraordinario, debido al número de forasteros que entraban en el pueblo y el ir y venir por las calles de un lado para otro de las personas del pueblo.

Ya llegada la hora señalada para la ceremonia, el terceto de músicos, Facundo, Pio y Villagómez llegados de Béjar expresamente para esto, salieron de casa del novio con todo su acompañamiento, dando el brazo el novio a su madrina y hermana política, doña Teodomira Ricpédrez Castellano, tocando hasta la llegada de la casa de la novia, bonitas y escogidas piezas de música; la novia, que lucía un precioso ramo de flores, salió de su casa del brazo de su padrino y hermano del novio, Demetrio Castellano, y todo el acompañamiento unido, se dirigieron a la iglesia, donde el sacerdote, don Luis Pulido, bendijo la unión, presenciando la ceremonia, como delegado del Juzgado de Paz, el secretario del mismo, señor Bullón; durante la misma, el referido terceto interpretó varias composiciones.

Entre los numerosos invitados de este pueblo y forasteros, recordamos a las distinguidas jóvenes, señoritas Matea y Esperanza Sánchez Rio-pédrez, Cándida y Francisca Castellano, Lorenza Yuste y Marcelina Colorado; de Béjar, Soledad García, y de Baños de Montemayor las jóvenes Asunción y Francisca. Del sexo fuerte, recordamos a Rafael Rodilla García, al maestro de Primera Enseñanza, don Pedro Matas Sánchez, a los industriales Ramón Hernández y Andrés Nella, Daniel Colorado, Leandro Herrero, Tomás Sánchez y Esteban Castellano, y de Béjar, a Justo Bueno y otros más que sentimos no recordar.

Los invitados fueron espléndidamente obsequiados por don Demetrio Castellano, padre del novio.

Los mozos de novios, Víctor Sánchez y la simpática señorita, Adoración Pérez, obsequiaron a todos los invitados e hicieron con fineza los honores correspondientes.

Nuestra enhorabuena a los padres, padrinos y contrayentes y a éstos que la luna de miel les sea eterna.

A. BULLON RAMIREZ

¿QUE ES ELI?

(3)

DOCTOR AGUILAR
Profesor de la Facultad
MEDICINA INTERNA. — RAYOS X
Generalísimo Franco, 25, bajo. Teléfono 2312 (Banco Mercantil)
C. S. n.º 57 (3)

Anuncios por palabras

Hasta 20 palabras 5 ptas. por inserción -:- Cada palabra más 25 céntimos -:-

Ventas

ARTICULOS USADOS

"Ningún artículo usado podrá venderse, según lo dispuesto en la legislación vigente, a mayor precio del 80 por 100 del señalado en la tasa."

SE VENDEN dos toros sementales, clase morucha, en Espino de la Orbada. Para tratar, con Juan García, en dicho pueblo. 3-3

VENDO VACA holandesa, tercer parto, parida seis días, dando 22 litros de leche. Verla y tratar, Diego García, en Huerta. 3-2

SE VENDE un burro para semental. Informes, Vicente Muñoz, calle La Magera, 7, Alba de Tormes. 3-a-3

VENDO ternera de dos días, pura raza holandesa. Elías Hernández, Huertas de la Vega, Tejares. 2-2

PARA RIEGO, vendo grupo 3 ½ HP., tipo "Bernard", provisto cartilla gasolina, completo, tubos, carretilla. Gran Capitán, 4. Teléfono 2432. 3-a-2

SE VENDEN siete balcones de hierro. Informarán, teléfono 2127. 3-a-3

ANUARIO comercial 1943. Se vende colección cuatro tomos, 150 pesetas, completamente nuevos. Rodríguez, calle Serranos, 41. Teléfono 1731. (4) 1-1

VENDO carro valenciano, seminuevo, para dos mulas; un macho y arreos. Razón, Camino Viejo de Villamayor, 17, principal, Leopoldo González. 1-1

VENDO kiosco buenas condiciones, por no pode atenderlo. Razón, de 1 a 3, Paseo San Vicente, 10, Casa Mosquito. (1) 1-1

CASAS, VENDO, llave en mano, de 10.000, 12.000, 20.000, 22.000, 25.000, 34.000, 45.000, 50.000 pesetas, todas bien situadas, algunas de ocasión. Otras, de 100.000, 105.000, 125.000, 150.000, 250.000, sitio céntrico. Informes, Plaza de la Fuente, 21, Natalio Sánchez. (1) 1-1

VENDO CASAS CENTRICAS, 11 habitaciones, pesetas 200.000, 250.000, Otras, Regato Anís, 50.000, 49.000, Garrido, 325.000. Todas un piso llave en mano. Verísimo Alonso, Plazuela Cruz Verde, 2. (5) 1-1

OCASION.—Vendo útiles de panadería, un motor trifásico 3 HP., amasadora, artesa, mesa, puerta mecánica de horno, transmisión de tres poleas, un peso; precio, 7.000 pesetas. Informes, Agencia Ilcac, Plaza Mayor, 25. (Entrada escalerillas de San Martín). (3) 1-1

BICICLETAS, se liquidan, de caballero, señora y niño. Ingelmo, Consuelo, 16. (3) 1-1

SE VENDE CASA, dos viviendas, con amplios patios, libre rentero, de ocasión. Informará, Bar Pacífico. (3) 1-1

SE VENDE un carro de varas para dos caballerías. Verlo y tratar, Emiliano Hermosa, Pajares de la Laguna. 2-1

VENDO pareja de bueyes y vaca mixta, 23 litros de leche, por cambio de negocio, Jesús Herráez, en Cordovilla. 2-a-1

SE VENDEN bidones de chapa y de hierro, tipo 200 kilos. Para informes, en Villaseco de los Gamitos, Central Telefónica. 2-1

AUTOMOVIL, vendo, sin intermediarios, Citroen 11 caballos, inmejorable estado ruedas, motor, etc. Informes, calle Cárcel Nueva, 18, principal, Salamanca. 2-1

VENDO hermosa huerta a medio kilómetro de la capital. Casa, establo, corral, agua sobrante todo tiempo. Franqueza, Doctrinos, 3, segundo. (2) 1-1

20.000.000 de españoles no dan valor al dinero ante su salud y efectúan sus operaciones de sumas y cálculos con las máquinas "Comercial- e "Ice". Venta exclusiva en máquinas de escribir, balanzas y básculas Forcat, Avenida Mirat, 39. Teléfono 1184. (2) 1-1

POR 25 PESETAS adquiera una sumadora de bolsillo en Forcat, Avenida Mirat, 39. Teléfono 1184. (2) 1-1

PALOMINA y reproductores vacunos moruchos, negros, mansos, se venden. Informará, en Salamanca, Plaza de Colón, 3, Sánchez. 4-1

SE VENDEN las casas números 12, 14 y 16, calle Alegría, la primera llave en mano. Informarán en la misma. 1-1

FINCAS.—No compre, venda ni hipoteque sin consultarme. Vendo dehesas, casas, solares, huertas, traspaso negocios y compro casas céntricas viejas. Manuel Hernández, Casa Péix. 1-1

Ofertas

SE TRASPASA frutería-pescadería, sitio inmejorable, con enseres completos, incluso balanza. Precio, 7.000 pesetas. Informes, Agencia ILCAC, Plaza Mayor, 25. (Entrada escalerillas de San Martín). (3) 2-1

INTERESA conocer el nuevo servicio óptico; despacho al día toda receta oculista; rapidez, exactitud, cristales de todas graduaciones, OPTICO PAULINO. (3)

ALQUILO principal cerca Graduadas Garrido. Informes, Isidoro Moro, Canalejas, 3. 2-a-2

SE TRASPASA cacharrería, por no poderla atender, con o sin géneros. Local amplio con bodega, sitio céntrico. Razón, Publicidad Arenas.

ARRIENDO habitaciones amuebladas, derecho cocina, en Fernando Rojas, 29. 2-a-2

SE TRASPASA pensión con 12 camas, ocho racionamientos, cien metros Plaza Mayor, sin intermediario. Razón, Bar Cigales, Plaza San Juan de Barbalos, número 11.

REPARAMOS CALZADO a mano, buenos materiales y en el día. Tacones y teñidos en el acto. Compruébelo. Campero, Corrillo, 3. (2)

ROQUE, óptica, especialista en gafas y cristales de la mejor calidad. Generalísimo Franco, 16 (junto al Café Castilla).

PROPIETARIOS SOLARES Y CASAS: Sus obras y reparaciones serán empezadas rápidamente, consultando a Paulino Calvo Mangas, maestro obras, disponiendo de materiales. Camino Viejo Villamayor, calle 4.ª, número 5. (1) 1-1

TRASPASO bares, tabernas, pensiones, desde 28.000 pesetas, algunas de ocasión. Facilito dinero en hipoteca, mucha reserva. Informes, Plaza de la Fuente, 21. Natalio Sánchez. (1) 1-1

SE TRASPASA, por cambio de negocio, bonita tienda calle principal, muy cerca Plaza Mayor, con o sin existencias. Absténganse intermediarios. Apartado 13. (1)

SE DAN CLASES a domicilio de Matemáticas, Bachillerato. Informes, Publicidad Arenas, Concejo, 5. Teléfono 2150. 1-1

OPORTUNIDAD.—Por cambio de industria traspaso negocio de bar, comidas y camas, calle principal, en 35.000 pesetas. Franqueza, Doctrinos, 3, segundo. (2) 1-1

EN CALLE principal traspaso dos locales para industria, poca renta, y matrícula de bar con cupo. Franqueza, Doctrinos, 3, segundo. (2) 1-1

CEDO habitación, dos camas con pensión o sin ella, teléfono y baño, sitio céntrico. Informes, teléfono 1475 1-1

ARRIENDO 10 bueyes y 10 cerdos de primavera y verano, 50 ovejas de primavera. Atanasio Blanco, en dehesa El Tejado. 2-1

SEÑORA viuda, sola, ofrécese ama de llaves o servir señor solo o sacerdote. Informes, Elvira López, Ronda Sancti-Spíritus, 26, bajo. 1-1

AMA DE CRIA, se ofrece criar en su casa, leche fresca. Informes, Escuriales de la Sierra, Encarnación de Santo Tomás. 1-1

Demandas

ACOJO 200 cerdos aprovechamiento olivares, abundante hierba, precio económico, hasta San Pedro. También hay disponible espigadero próximo orilla del río. Dirigirse, Apartado 106, Cáceres.

COMPRO motor gas pobre o gas-oil, de 18 HP., funcionando. Ofertas, en Sanchón de la Sagrada (Salamanca), Aureliano Díez. 5-5

COMPRO y pago bien objetos y alhajas antiguas y modernas de oro, plata, platino, brillantes y diamantes. JOYERIA PAULINO. (3)

LOCAL de unos 150 metros cuadrados, para instalación industria, tomaría en arrendamiento de momento y posteriormente en venta. Ofertas por escrito a Publicidad R. E. I., San Pablo, 5. 6-6

SIRVIENTA externa, sabiendo de todo, incluso cocina, se necesita; inútil presentarse sin buenas referencias. Informes, Publicidad R. E. I., San Pablo, 5.

REPRESENTANTES, faltan todas provincias, para importantes entidades comerciales. Escribid al Faro Mercantil, Borriol, 6. Valencia. 2-2

COMPRA Y VENTA de toda clase de ganado. Onésimo Redondo, 6, Hilario Tristán. Teléfono 1973. (2)

ALTERNADORES, dínamos, motores c/c., motores gasolina, Diessel o gas pobre, compro en firme. Ofertas con detalles, Apartado 537, Bilbao.

MOTORES de combustión, alternadores, dínamos, máquinas y turbinas a vapor, centrales eléctricas. Compra y vende Comercial del Norte, Apartado 303, Bilbao.

Varios

PERDIDA buey, cinco años, negro, flaco, arisco. Ruega den razón a Isidoro Alvarez, Alba de Tormes, teléfono 9. 3-a-3

Peticiones de NEUMATICOS
PRECIOS DE TARIFA. Todas las marcas en las medidas
32 x 6, 750 x 20, 30 x 5, 650 x 20, 700 x 20 y 600 x 20
SAICA
Agencia oficial Ford
ZAMORA, 36
SALAMANCA (3)

LAS MEJORES COLONIAS, LACAS EXTRACTOS A GRANEL Perfumería Recio (1)

Presentamos colecciones completas en tejidos modernos para trajes de chaqueta y chaquetón, a precios muy convenientes. VISITE
Almacenes GALAN
PLAZA DEL MERCADO, NUMERO 8 SALAMANCA (1)

Universidad de Salamanca 2019

Los Deportes

ESTA TARDE, EN LA UNION

CIOSVIN - MONEO, EN UNA AUTENTICA FINAL

Hoy deberá quedar proclamado el campeón salmantino de equipos aficionados, que el domingo venidero tendrá que marchar a Valladolid para enfrentarse con su campeón, que será proclamado esta mañana en el Estadio Municipal, en el partido Luises-Pilarica, que han llegado a la final.

En espera de las noticias de Sevilla, tenemos esta tarde un buen partido de fútbol, con la auténtica emoción de una verdadera final

El Ciosvin—solera, veteranía—frente al juvenil Moneo, revelación de la temporada, campeón de su categoría, y que por méritos propios llega a este paso trascendente de jugar la final del campeonato de aficionados.

Los dos equipos se han preparado en forma y saltarán al campo con ansias de victoria. Ya dimos el otro día la alineación del Moneo, que hoy confirmamos plenamente. Emilio; Calvo, Domínguez; Nato, Emilín, Fede; Alcolea, Antúnez, Fausti, Ricardo y Pinto, defenderán los colores del Moneo.

En cuanto al Ciosvin, ofrece dos buenas novedades. En la defensa es muy posible la alineación de De la Mata, el gran zaguero compañero de Bermejo.

Para la línea media, ausente Ortiz, planteado el grave problema de la falta de medio centro, el Salmantino le ha cedido el suyo, Lorenzo, que esta tarde ocupará su habitual puesto con la blusa azul ciosvinista.

La alineación fijada anoche, pues, es la siguiente: Rosell; Guerras, De la Mata; Pobla, Lorenzo, Cota; Esteban, Mariano, Partera, Vallejo, Rosell II.

Programa para hoy

BALONCESTO

Campeonato de E. y Descanso

A las once, EL ADELANTO-I N. Previsión (Castillejos).

A las doce, E. y Descanso (B)-F. Juventudes (Palomeque).

A las trece, Helmántico-La Victoria (Palomeque).

Todos los partidos en el campo del Helmántico.

FUTBOL

Campeonato de adheridos

A las 10,15, Moneo II-Garrido (Comarcal).

A las 11,45, San Vicente-Helmántico II (Comarcal).

A las 11,30, Campillo-Ingelmo (E. y Descanso).

Campeonato de aficionados

A las 4, Ciosvin - Moneo (Calvario).

NEUMATICOS

DE TODAS LAS MARCAS para camiones, ómnibus, etc.

A precio de tarifa OFICIAL

Si desea su adquisición rápida, infórmese en Agencia «CHEVROLET».

Enrique Prieto Alonso

(3) Avenida de Mirat, 33 - Teléfono 1726

ANTESALA de los ASES

CITACIONES

C. D. MONEO.—Todos los jugadores que a continuación se citan, se presentarán mañana, día 3, en el Campo de la Unión Deportiva, a las tres, para jugar la final del Campeonato de Aficionados, contra el C. D. Ciosvin: Emilio, Fede, Calvo, Domínguez, Pinto, Nato, Emilín, Antúnez, Ricardo, Allen, Secre y Alcolea.

¿QUE ES ELI?

(3)

KOSTKAS.—Se ruega a los componentes de los equipos que integran el campeonato, se presenten a las once menos cuarto, en la Congregación, o a las once, en el campo del Noviciado.

Doctor UNAMUNO

OCULISTA

Profesor de la Facultad de Medicina. Oftalmólogo del Instituto provincial de Sanidad. — Generalísimo Franco, 25 Teléfono 1699

C. S. n.º 38 (6)

F. PEÑAMARIA

ESPECIALISTA DEL INSTITUTO PROVINCIAL DE SANIDAD

GARGANTA — NARIZ — OIDOS

De la Escuela del Doctor Tapia de Madrid — Consulta: de 11 a 1

R. Labradores, 2 (esquina S. Ruano)

C. S. n.º 22 (1)

"TACHADEMA"

SERRANOS, 41. TELEFONO 1731

Grandes existencias paneles, una cara NOGAL, una cara CASTAÑO, 200 por 100, cuatro, cinco milímetros

Hotel ITALIA

TODO CONFORT

Director y propietario, ELOY GUTIERREZ. Avenida José Antonio, número 30 (entrada por Giménez de Quesada, 2). MADRID. Teléfono 2232. (1)

SABAÑONES ULCERADOS ECZEMAS-HERPES QUEMADURAS-GRANOS POMADA CEREO

C. S. n.º 226.

ESTUDIANTES

EXAMEN DE ESTADO, BACHILLERATO, COMERCIO.
CONTABILIDAD, TENEDURIA DE LIBROS.
PREPARACION PARA INGRESO EN OFICINAS PRIVADAS Y DEL ESTADO.
IDIOMAS (método semidirecto).
OPOSICIONES, AMPLIACION DE CULTURA GENERAL, TAQUIMECANOGRAFIA, ETC.
(PREPARACION EN CLASES Y POR CORRESPONDENCIA)
Antes de matricularse en un Centro de Enseñanza, infórmese en nuestros

INSTITUTOS APEMES

NOTA.—En el cuadro de profesores que dimos a conocer en nuestro último anuncio figuraba, por error, Gregorio García Monroy, siendo el encargado de las asignaturas que se le asignaban, don Andrés Blanco Sánchez, intendente mercantil, jefe de contabilidad de empresas y publicista.

Instituto APEMES

PUERTA ZAMORA, 6

BICICLETAS LOZANO

Alquiler, reparaciones, reconstrucción y pintura al duco y metalizada.

Compro motocicletas todos los tipos, corrientes de documentación.

JOSE ANTONIO, 41 - Teléfono 1187 (3)

DOCUMENTOS EPISCOPALES

El Día del Seminario

Nuevamente nos proponemos celebrar el Día del Seminario en la festividad del patriarca San José, con las mismas finalidades de años anteriores: predicación y enseñanza acerca de la dignidad y necesidad del sacerdocio católico; oraciones para que el Señor nos conceda número suficiente de sacerdotes sabios y santos, y colecta y suscripciones mediante las cuales nuestros fieles diocesanos concurran al sostenimiento de seminaristas de familias pobres.

Como materia de predicación y estudio recomendamos a los señores sacerdotes y miembros de Acción Católica la hermosísima encíclica de Su Santidad Pío XI, de 20 de diciembre de 1935, «Ad catholici sacerdotii», que resume toda la doctrina teológica acerca de la grandeza y dignidad del sacerdocio católico, al mismo tiempo que hace un apremiante llamamiento en favor de las vocaciones sacerdotales y de los Seminarios diocesanos.

En cuanto a la oración, vemos con agrado que en gran parte de las parroquias de nuestra diócesis están ya establecidos los «jueves sacerdotales», lo cual contribuye a sostener entre los fieles permanentemente encendida la lámpara de la oración por los sacerdotes y seminaristas: «Señor, dadnos sacerdotes santos.»

Las jóvenes y señoras de Acción Católica son las principales promotoras de esta santa cruzada, anhelosas siempre de secundar y seguir las normas del Romano Pontífice, que, en nuestro caso, recomienda insistentemente la celebración de los «jueves sacerdotales» y los enriquece con indulgencias y gracias. Es también deseo nuestro que se establezcan en todas las parroquias e iglesias de religiosas de la diócesis.

El día de San José se organizarán en todas las parroquias especiales cultos, con exposición solemne del Santísimo Sacramento, para pedir al Señor abundancia de vocaciones escogidas, protección a los seminaristas, para que lleguen al sacerdocio puros y santos y doctos, y medios económicos para sostener dignamente los Seminarios diocesanos.

Por último, como en años anteriores, ordenamos que en todas las iglesias de la diócesis se verifique el día de San José una colecta extraordinaria en favor de los Seminarios diocesanos.

No necesitamos encarecer la necesidad de la misma. Las razones expuestas en años anteriores subsisten este año más agravadas, ya por la mayor carestía de la vida, ya también porque de día en día aumenta la falta de sacerdotes por la desproporción entre los que fallecen y los que se ordenan, y porque los achaques de la vejez inutilizan a muchos para ejercer obra sacerdotal.

Al comenzar el presente año, eran ya sesenta y siete las parroquias de la diócesis que carecen de sacerdote propio. La edad avanzada de varios de los que tienen servicio de dos parroquias cada vez les impide más atenderlas con eficacia. Algún párroco atiende ya a tres parroquias, con facultad de celebrar tres misas los domingos y días festivos.

Por otra parte, la asistencia religiosa desde fuera de la parroquia es casi siempre precaria. Particularmente, la niñez y juventud se resienten en su formación cristiana allí donde no reside sacerdote.

Respecto a la carestía de la vida, que nos obliga a llamar nuevamente a las puertas de todos los que aman la diócesis, especialmente a las de familias pudientes, no necesitamos encarecerla, porque está a la vista de todos.

Si queremos manifestar nuestro criterio en orden a la administración de los Seminarios, que nos consta que es llevada con toda escrupulosidad y conforme a las normas por Nos trazadas.

Estas son: Que se dé a los seminaristas un trato suficiente y digno, cual corresponde a jóvenes que están en edad de crecimiento, entregados de lleno al estudio, y que, por otra parte, impida que se vean obligados a buscar directamente de sus familias suplemento de alimentación, evitando así la odiosa desigualdad que supondría el que los seminaristas de familias pudientes se vieran suficientemente atendidos y los demás pasaran hambre en el Seminario, con las consiguientes secuelas de llegar al sacerdocio con la salud minada y las fuerzas quebrantadas.

Esta es la orden que tenemos dada a los superiores, y nos cabe la satisfacción de testimoniar que la cumplen a plena satisfacción y que llevan la administración con escrupulosidad, con tino y con esmero.

El justo sistema administrativo del Seminario consiste en establecer pensiones suficientes para cubrir los gastos ordinarios del mismo: que las familias que tienen medios económicos sufraguen la pensión completa de sus hijos y no carguen sobre los recursos de la diócesis, a fin de que ésta pueda favorecer con más holgura a los de familias más necesitadas extendiendo a éstos toda la protección posible.

Mas, por la preocupación de no señalar nunca, al iniciarse cada curso, pensiones superiores a las exigidas en aquel entonces por el coste de la vida, y como la carestía de víveres va siempre en aumento de mes en mes, ningún año se logra nivelar, al fin de curso, los ingresos y los gastos del año escolar, cerrando siempre las cuentas con algún déficit.

Nos complacemos en manifestar nuestro agradecimiento al excelentísimo señor gobernador civil de la provincia que nos proporciona becas-pensiones para ocho seminaristas de familias necesitadas e igualmente a don Matías Blanco Cobaleda, que sigue la trayectoria de su llorada esposa, doña Laura, de ser especial protector de los Seminarios diocesanos

No todas las familias gozan de las mismas posibilidades; mas todas pueden emular santamente en amor al Seminario diocesano y en ayuda proporcionada a los bienes que de la divina Providencia reciben, y, sobre todo, nadie hay que con sus oraciones no pueda alcanzar del Padre celestial «que envíe operarios a su viña».

El premiará con creces a todas las familias de buena voluntad, como nosotros en su Nombre les enviamos paternal bendición.

+ FR. FRANCISCO, O. P.
Obispo de Salamanca

Universidad Pontificia

SANTO TOMAS DE AQUINO

Al día 5 adelanta la Universidad Pontificia su homenaje, lleno de afecto y agradecimiento, al Angel de las Escuelas, Santo Tomás de Aquino. El día 7 es la fiesta oficial de todos los centros de enseñanza de esta ciudad, eminentemente universitaria, con solemnidad religiosa en San Esteban y literaria en el paraninfo; en ellas, catedráticos y estudiantes hermanarán sus oraciones y alabanzas al Maestro. La Universidad Pontificia colaborará al esplendor de los actos organizados. Pero la Universidad Pontificia tiene, además, ordenada en sus Estatutos la celebración de una Academia teológica, pública y solemne; por esto, el día 5 abre gozosa las puertas de su aula magna a todos los que deseen gustar la belleza que encierran las disputas escolásticas, torneos de argumentos en pro y en contra de la tesis propugnada.

Y en obsequio de los asistentes que no dominan la lengua latina, la exposición toda se tendrá en castellano. El tema es de Teología Fundamental: «La muerte y resurrección de Nuestro Señor Jesucristo.» La dirección de los trabajos de orden teológico está encomendada al muy ilustre señor don José Artero. La de la parte musical, a don Constancio Palomo.

El orden del programa es el siguiente:

Preámbulo: «La apologética de la resurrección de Jesucristo, los Apóstoles y la Iglesia primitiva y Santo Tomás de Aquino.» Don Buenaventura Folgado González, del Colegio Mayor del Beato Maestro Avila.

«Tenebrae» (4 v. i.), Vitoria.

Tesis: «Es artículo de fe y evidencia histórica la profetizada muerte y resurrección del Salvador». Defensor, don Antonio Javierre Ortas, salesiano. Arguyentes: Don Ramón Malla Call, de la diócesis de Barcelona, y don Juan María Real, de la diócesis de Coimbra (Portugal).

«Gran Pascua rusa» (5 v.), Rimsky-Korsakow-Palomo.

Estudio: «Ultimos estudios y descubrimientos en torno a la Pasión y muerte del Señor.» Don Antonio Guillamón Losa, de la diócesis de Cartagena.

Disertación: «Las aparentes contradicciones de los relatos evangélicos y la narración concordada de Ricciotti.» Don Juan Antonio Gracia Gimeno, de la diócesis de Zaragoza.

«Himno a Santo Tomás», V. Ruiz Aznar.

El acto comenzará a las seis de la tarde.

Programa de la conmemoración de la fiesta de Santo Tomás de Aquino

LOS ACTOS SON ORGANIZADOS POR EL SEU, UNIVERSIDADES, PP. DOMINICOS Y SEMINARIOS Y COLEGIOS MAYORES

Con motivo de la festividad de Santo Tomás de Aquino, Patrono de los estudiantes, el próximo jueves, día 7, tendrán lugar los siguientes actos organizados por la Jefatura provincial del Frente de Juventudes del Distrito Universitario, en colaboración con las Universidades Pontificia y Literaria, el convento de San Esteban y los Seminarios y Colegios Mayores.

ACTOS RELIGIOSOS

A las ocho y media, misa de comunión general para estudiantes de ambos sexos, en la capilla de la Universidad Literaria.

A las diez misa solemne en la iglesia de San Esteban (PP. Dominicos), con asistencia de las autoridades. La oración sagrada estará a cargo del muy reverendo Padre Francisco P. Muñiz, catedrático de Filosofía del Instituto Pontificio Universidad «Angelicum», de Roma.

SOLEMNE ACTO LITERARIO EN EL PARANINFO DE LA UNIVERSIDAD

A las doce y media tendrá lugar, en el Paraninfo de la Universidad Literaria, un solemne acto académico, con el siguiente programa:

Primero.—«Actitud filosófica de Santo Tomás», por el doctor don José María González Muriel, asesor de Cultura del Frente de Juventudes del D. U. y profesor de la Universidad Literaria.

Segundo.—«Ave María», de Victoria, y «Etxe Otanko», canto vasco, por el coro universitario «Abezti».

Tercero.—«Filosofía perenne», por el doctor don Santos Flórez, catedrático de la Universidad Pontificia.

Cuarto.—«Gran pascua rusa», Rimski Korsakov (adaptación de Palomo), por la «Schola Cantorum» del Seminario Mayor y San Esteban.

Quinto.—«Santo Tomás, doctor universal», por el reverendo Padre Antonio Royo, O. P., del Estudio general de San Esteban.

Sexto.—Palabras finales, por el excelentísimo señor gobernador civil y jefe provincial del Movimiento.

Séptimo.—Himno a Santo Tomás, de Ruiz Aznar.

INAUGURACION DEL HOGAR UNIVERSITARIO DEL SEU

A las cuatro y media de la tarde, se verificará la inauguración del Hogar Universitario del SEU en la Jefatura provincial del Movimiento.

ACTUACION DEL TEU

Finalmente, a las siete y media de la tarde, el Teatro Español Universitario representará, en el teatro Liceo, el drama de Vélez de Guevara «Reinar después de morir», y a continuación actuará el coro universitario «Abezti».

Transportes BLIS

JOSE L. DEL BUSTO

Ofrece transportes de mercancías rápidos, económicos y a cualquier distancia.

Avisos: García Moreno, 2

Teléfono 1206 (Casa Viuda de Péix) (3)

ACCION CATOLICA

PARROQUIA DE LA CATEDRAL

Rama de caballeros

Por la presente, se recuerda a todos los afiliados, que el Círculo de Estudios se celebrará mañana, lunes, a las ocho de la noche, en la Sacristía de la parroquia.

Se ruega a todos la más puntual asistencia.

RAMA DE MUJERES

Mañana, lunes, a las cinco de la tarde, se celebrará, en el domicilio social del Consejo Diocesano, Zamora, 10 (Colegio de Madres Jesuitinas), la reunión mensual de las señoras que forman las juntas parroquiales con los miembros del Consejo. Se ruega a todas la más puntual asistencia.

Adoración Nocturna

El Turno III, que tiene por titular a la "Inmaculada Concepción," celebrará su Vigilia mensual en la noche del día de hoy, aplicándose la santa misa y oraciones especiales por la intención de don Constantino Carnicero.

Y mañana, Dios mediante, lunes, el Turno IV, "San Pascual Bailón", por la intención de don Federico Pérez.

Ambas Vigilias darán comienzo a las diez de la noche, y los adoradores deberán asistir a las nueve y media, para la celebración de la Junta de Turno correspondiente.

Concurso del Cinema Salamanca

Ayer se falló el Concurso organizado por el Cinema Salamanca, resultando agraciados con los cinco premios los siguientes concursantes: Carmen Hernández, Teresa González, Enrique Usero de los Arcos, Vicenta González y Eugenio García.

Lea usted EL ADELANTE

LLAMA al teléfono 2561 y EN SEGUIDA se pondrá el **Bar CANTABRICO** a sus órdenes. Le ofrece nécoras, gambas, percebes, centollos, cigalas, etcétera, etcétera..... ZAMORA, 41 (3)

Calzados LA CAMPANA

Todos los restos de inventario..... no los liquidamos

¡¡LOS TIRAMOS!!

Vea hoy nuestros escaparates (3)

Para vosotras

Estampas madrileñas

por YUCA BAZO

Es el mes de junio y trece. La pililla se va llenando de alfileres, depositados por manos juveniles que, guiadas por corazones henchidos de halagüeñas esperanzas, esperan se realice el milagro y ver satisfechos sus deseos antes de concluir el año presente. Van diseminadas en pequeños grupos, juvenil alegría en sus semblantes, en los que el aire de la brisa mañanera pone fugaces aleteos al mover sus rizos.

Son las mismas, aunque sus nombres de Rosa y Mari-Pepa hayan sido sustituídos por los de Maribel y Marisol, Lilí o Carmenchu.

El argentino repiqueteo de los tacones de los breves zapatos de charol, es reemplazado por el «chapoteo» de los «topolinos» al chocar con el pavimento; mas a pesar de todo ello, son las mismas simpáticas muchachas y pizpiretas modistillas de ayer, y serán las mismas de mañana.

Me ha extrañado ver una silueta masculina entrar en la ermita, y espero con paciencia su salida. Cuando traspone la puerta—viene satisfechísimo de sí mismo—, dirige su mirada hacia los grupitos de muchachas, como si buscara algo o a alguien. Esto me decide a abordarle, y después de excusarme por mi brusca interrupción, le expongo mis deseos:

—Perdone. ¿No le molestará decirme...?

—Pregunte.

—Ha despertado mi curiosidad verle visitar al Santo. ¿Ha venido usted más años?

—No; es la primera vez que lo hago.

—¿No seré demasiado indiscreta si pregunto... qué fué lo que le indujo a hacer esta visita?

—No es ningún secreto. Le he pedido a San Antonio lo que suele desear toda persona que quiera casarse: una novia.

—Sí; ya sé que, salvo raras excepciones, suele ser éste el objeto de llegar hasta la ermita en este día. Pero lo que me extraña haya sido un hombre el que lo haga.

—La sacaré de dudas. Yo sólo he rogado al Santo me saqueara del torbellino de niñas ultramodernas que se ven por todas partes, semejante a una plaga de langosta. Por la calle; en el bar a las once, a la una, a las cuatro, aunque éstas sean las de la madrugada, siempre se encuentra uno con estas muñecas artificiosas. Pero ya me cansé, y decidí, en este trece de junio, hacer la rogativa al Casamentero, me concediera una mujercita y me librara de coquetuelas «standard». ¿Satisfecha su curiosidad?

—Ya lo creo. Muchas gracias.

Al regreso, me cruzo con un grupo de rezagadas ciclistas, que van tarareando, risueñas y con alborozo, la popular tonadilla:

A San Antonio,
como es un santo casamentero,
le agobian tanto...

FIGURINES

Para la temporada de primavera-verano

EL MAYOR SURTIDO

LIBRERIA

NUÑEZ

RUA, 13

VIDA RELIGIOSA

ARCHICOFRADIA DEL MILAGROSO NIÑO JESUS DE PRAGA

Hoy, domingo, celebran los niños su fiesta mensual.

Por la mañana, a las nueve, misa de comunión general para los niños. Por la tarde a las cinco, ejercicio, plática, procesión y sorteo de regalos:

NOVENA DE LA GRACIA EN HONOR DE S. FRANCISCO

Organizada por la Hermandad de San Francisco Javier, se celebrará, durante los días 4 al 12 del actual, a las siete y media de la tarde, en la iglesia de las RR. MM. Jesuitinas, Zamora, 10. Por la presente nota se invita a todos los devotos del Santo y al público de Salamanca en general.

MIGUEL BECERRO

MATRIZ Y PARTOS

Horas de consulta de ONCE a DOS Concejo, 9, 2.º, izqda.—Teléfono 1285

C. S. n.º 14

RISUEÑO

GARGANTA, NARIZ Y OIDOS

J. A. Primo de Rivera, 5. Teléfono 2514

C. S. n.º 12 (6)

Información municipal

JUNTA LOCAL AGRICOLA

Se recuerda a los agricultores con propiedades en este término municipal, que el próximo día 6 termina el plazo de reclamaciones, al cupo individual y provisional de superficie de siembra de garbanzos para la campaña de 1946-1947.

Lo que se hace público para conocimiento de los interesados.

Salamanca, a 2 de marzo de 1964.—El alcalde presidente de la Junta local Agrícola, García Peñuela.

¡EMPRESARIO!

Realizarás verdadera labor de hermandad pagando el subsidio familiar directamente a tus trabajadores. Solicita el Pago Autorizado en las Delegaciones del Instituto Nacional de Previsión.

Doctor MORAN

MEDICINA INTERNA.—RAYOS X

Consulta a las 12

PLAZA DE CORREOS, 1

C. S. n.º 121 (3)

ESPECTACULOS TARAMONA, S.A.

HOY: Estreno

HEROES DEL MAR

Temple de héroes, acometividad de titanes

Vea el interesante programa especial de esta EMPRESA (3)

Gabardinas y Trincheras Caballero y señorita

Almacenes EL BARATO

Pozo Amarillo, 7

(3)

Universidad de Salamanca 2019

El Adelanto

Fundado en 1883 | Domingo 3 de marzo de 1946 | Suscripción: 8,00 ptas. al mes

Atalaya

por JAVIER DE MONTILLANA

¿ME CONOCES?

Toda la farsa canavalesca, hace muchísimo tiempo había sido descubierta. El mismo Larra, antes de pasear por los salones de máscaras, a los que fué arrastrado por su amigo, cuando somnoliento arrojó la pluma, incapaz de que salieran de sus puntos más elogios que envanecieran a los tontos, ya tenía conciencia cierta de que todo el año era carnaval. Pero, indudablemente, existía el vértigo del disfraz y en los tres días consecutivos de carnestolendas, se daba cabal expresión a los sentimientos, velándolos pudorosamente con unas telas chillonas y un antifaz. El varón reposado, que engañaba a las gentes durante el resto del año, seguía haciéndolo, pero esta vez poniéndose el disfraz de la verdad y con él continuaba la farsa; la damisela de ojos lánguidos y soñadores, se disfrazaba de colombina y daba rienda a sus coqueteos y hasta aquel, de oscuros designios y envidia oculta, se colocaba un traje rojo y se ponía unos cuernos, haciendo cabriolas grotescas, las mismas que procuraba que nadie viera en su trato social.

El uso y aun el abuso del disfraz dió también a las gentes la natural experiencia y ya se iban conociendo todos, aun a través de las llamativas percalinas o las pomposas sedas. Por los agujeros de las caretas, los ojos denunciaban la realidad. Hasta que llegaron otras épocas en que el engaño era casi imposible. Porque con antifaz y con antruejos, ya se les conocía. Bastaba ver a un demonio, para saber que tal era, mientras que si el disfrazado lo hacía de Napoleón, no cabía duda de que se trataba de un ambicioso, que por su escaso cerebro no había conseguido en su vida dar satisfacción a sus ansias mal contenidas.

Por eso, seguramente, fué decayendo el Carnaval, convirtiéndose en un perfecto desfile de mamarrachos, sin gracia, ni originalidad y menos de gusto. Al desaparecer estas fiestas, desde 1937, la prohibición, continuada año tras año, no causó el menor contratiempo; si acaso, la natural satisfacción, ya que para nada hacía falta la careta. Nos habíamos ido conociendo todos, a fuerza de disfraz, hasta que éste se convirtió en la cosa más natural y el engaño no podía existir. Estábamos tan acostumbrados a verlos, a conocer sus sentimientos, que llegó el momento de mirar cara a cara y saber quiénes eran y qué se proponían. Ahora, como Larra, puede decirse que todo el año es carnaval. Tan frecuente fué la reincidencia en el mismo disfraz, que era inútil el "¿me conoces?"

Pero, desde luego, en cualquier aspecto de la vida, destaca el refinamiento. Los hay con espíritu de artista, tan depurado, que aún saben engañar. Y lo consiguen. Lo único que ha cambiado es, que en lugar de disfrazarse dos o tres días al año, tienen que llevar sobre sí, el peso de la farsa, todos los años de su existencia.

Julio Pérez Martín
MEDICO
MATRIZ Y PARTOS
Consulta a las doce
San Justo, 22. - Teléf. 1303
C. S. n.º 26

El Adelanto

Es el diario más antiguo en la capital y provincia

PATERNIDAD

(CUENTO DE INVIERNO)

por Elio-Marcio GUZMAN

Se detuvieron.

—¿Sabe lo que le digo, Padre? Que ya teníamos tiempo sobrao de estar en Aldeaguila; no sé cómo vamos a librar esta noche... y como no contestara el cura: —Porque estoy seguro de que va pa dos horas que vamos descaminaos... ¿No distinguía usté, hace un rato entoavía, el cerro Cabezudo que tapa nuestro pueblo?

—Sí, me parecía; pero ya no veo más que nieve aquí abajo, y arriba, estrellas que tiemblan como si hasta allí llegase la helada —dijo con voz serena el cura, el cual era hombre de unos treinta y tantos, buena estatura, tez trigueña y ojos de mirada triste, que a ratos relampagueaba. Y entre tanto, como si rezase, se decía a sí mismo, en silencio: Dejadme llegar, Señor, antes que se me escape el pajarillo desamparado que ha perdido a su madre.

El pajarillo que buscaba el cura, era un niño cuya madre había muerto el día anterior en el hospital de la cabeza del partido. El la había conocido al comenzar sus estudios y por ella (que parecía aceptarle), hubiera colgado los hábitos. Pero, inesperadamente, la moza huyó del pueblo. Más tarde vino a averiguarse que lo hizo avergonzada de haber sido seducida sin que se supiera por quien. El seminarista, al conocerlo, ocultando su triste desengaño, se abrochó, ahora para siempre, la sotana. Y aquella mañana había recibido la fúnebre noticia.

—El miedo mío —repuso su compañero a lo que el cura dijera en voz alta— es que serán las nueve y ya corta el cierzo y se ha puesto la nieve dura en poco rato, ¡qué será a la madrugá! Estamos perdíos —y se estremeció, pensando en el sentido más grave de la frase—, sin vereda, vamos, y sin saber pa que lao encontraremos cobijo antes... si le encontramos...

—Hombre de poca fe —cortó el padre—, ayudémonos, y Dios nos ayudará. Verdad es que la noche es temerosa, y que si no encontramos un refugio, no sé como escaparemos; verdad que hemos perdido el camino, pero todavía podemos perder lo que más vale en este trance: la confianza en Dios y la serenidad propia.

—¿Y qué hacemos entonces?—inquirió Julián "el Templao", cuyo carácter, fanfarrón de ordinario, se doblegaba, sometiéndose a la voluntad, bien templada, de su compañero.

—No dejarnos cegar los ojos del espíritu por el peligro, como los de la carne por esta nieve, que tan cándida parece y es tan hipócrita que todo nos lo oculta. Primero: tienes frío, ¿verdad?, veo que a ratos tiemblas...

—Sí, tengo, ¿usté, no?

—Yo también soy de carne; pero lo que a tí te hace temblar más, es el miedo. Suelta la rienda de la yegua, que no se mueve; tira el tapabocas un momento, y haz lo que yo.

Y despojándose él también de la capa, comenzó a dar fuertes abrazos al vacío, golpeándose recíamente los costados con las manos abiertas. Le imitó Julián, y después de la reacción consiguiente, se abrigaron de nuevo, bien arrimados uno a otro, y luego, a la valiente yegua del Templao, del lado opuesto al que mandaba el viento su nube invisible de buídas flechas. La yegua, unas veces con la cabeza levantada y el ojo brillador, venteaba inquieta, y otras, golpeaba con el casco la nieve, que cada vez más dura, saltaba en lascas. Y cuchicheando casi:

—Usted dirá ahora, don Enrique.

—Vamos a ver: ¿Hasta dónde estás seguro tú que traíamos buen camino?

—Seguro... hasta media hora después de bajar el Altillo.

—Estamos conformes. Y desde allí tira el camino a la derecha...

—Sí, señor.

Don Enrique sacó su mechero; lo encendió al primer golpe, y arrimó la mecha a la esfera de su reloj de tapas. Luego consultó los astros... meditó...

—Mucho me engaño, o hemos dejado atrás Aldeáguila.

—¿Y qué hacemos?—insistió Julián.

—¿Qué hacemos? Mi parecer es que caminemos a pie sobre nuestras huellas un rato, como media hora, y luego torzamos a la derecha, llevando en frente el Carro. Otra cosa...

—Usted mande.

—¿Tienes revólver?

—Sí, señor; una "brovin" con siete tiros. ¿Y usted?

—También. Vamos... y antes de salir, haz la señal de la cruz, aunque delante de la gente te hagas el descreído.

El descreído hizo, bajo la mirada inquisitorial del cura, lo que éste le mandaba. Tiró luego de la rienda; pero el animal solamente alargó el cuello sin avanzar un paso.

—"Dora", bonita, vamos. Y chascó la lengua dos o tres veces. El animal no se movió. Entonces, el cura la dió una palmada en el anca que la indujo a obedecer; pero cojeando de una pata tan ostensiblemente, mientras resoplaba de dolor, soltando dos enérgicos chorros de aliento por los ollares dilatados, que hubieron de suspender la marcha.

—¡Mal...dita sea! —rugió el seglar— to se pone mal... Y a compás de la yegua resolló su desesperación y, con furia brutal, tiró de las riendas.

"Dora" empinó las orejas y soltó una fiera coz, rozando el manteo del cura, que gritó:

—¡Quieto, bárbaro! Así no se arreglan las cosas. Si estuvieras solo, es seguro que esta noche ahí te morías de cuajo, como un gorriato.

Y acarició con precauciones al cuadrúpedo, diciéndole palabras cariñosas: —A ver, ¿qué tienes, hermosa?.. ¿qué te pasa?.., quieta; a ver, bobita, que voy a curarte...; la ver, Julián! sujétala bien.

Volvió a encender el mechero; agarró la caña de la pata izquierda, que apenas si tocaba el suelo con la arista del casco; miró éste, y observó que sangraba.

—¡Demonio! Este bicho ha sufrido un talonchazo, y al quedarse frío, se le va inflamando... ¡Todo sea por Dios!

—Y al obligarle a andar y calentarse otra vez, ¿no podría tirar hasta que?..

—Mediano lo veo... Si no fuera la nieve...; pero la humedad, a cada vez que pise, lo inflamará más... Además, no es posible que, según está, ande veinte pasos.

Quedaron pensativos. El don Enrique ya fruncía las cejas y se mordía los labios, cuando no se soplaba los puños. Julián renegaba por lo bajo, pateando la nieve.

Y avanzaba la noche. Una noche de enero, cuajada de estrellas, aunque sin luna. Los viajeros hubieran podido creerse desterrados sobre un planeta desolado, muerto. Las luces remotas del cielo y el halo impreciso que de la capa infinita de nieve se desprendía, bañaban el espacio de un semiclaror fantástico, en el que perdía la vista la noción de la distancia, de la perspectiva, de la forma. Y no había más ruido que el manso silbar del viento, cruel y velocísimo señor de aquella estepa. El tacto mismo, tan despierto y herido hasta entonces, ya iba embotándose; ya se retiraba de la nariz, de los pies, de las manos, apenas los inmovilizaban... Era cada vez más difícil mantenerlos activos, y de no ser así, aquello era la muerte. Ambos pensaban en la felicidad inefable del mundo inaccesible para ellos de los que no lejos, tenían casa, fuego, cama... ¡Oh y cómo ignoramos, disfrutándolos, esos placeres exquisitos!

—Mire usté, señor cura. Mucho me duele de la yegua, pero lo primero es la pelleja de uno. Vamos a dejarla y hacer lo que usted decía...

—¡No! —contestó con firmeza el sacerdote—. La yegua no se deja.

—¡Usté está...! Pero si no pué andar, ¿vamos a morirnos con ella?

—Déjame. No seré yo quien no dispute a la Muerte, hasta lo último, este depósito divino.

—¿Y cómo?

—Mira; vas a alejarte de mí como cien pasos; dispara un tiro frente a tí, y da luego una voz, lo más recia que puedas. Si no sientes nada, vas dando la vuelta alrededor mío y repitiéndolo cuatro o cinco veces; mas, no. No conviene quedarse sin balas... Y como le viera indeciso: —Yo lo haré; sujeta tú a la yegua.

Lo hizo. Sucesivamente cuatro tiros secos, e infinitas y desgarradoras voces henchidas de angustia, rompieron aquel silencio de camposanto. Julián gritó también como una fiera, sacando a su laringe modulaciones increíbles. La yegua bufaba y relinchaba.

A cada disparo y a cada grito, cuatro oídos, como vigías de un buque perdido, oteaban el silencio infinito... hostil... mortal. El cura volvió. Venía con aire resuelto, que hizo preguntar a Julián con una voz extrañamente enronquecida:

—¿Oyó usted algo?

—Nada.

—¿Entonces?

—Entonces, sólo hay aquí una solución, que yo reservaba para cuando no hubiese más medios de salvación... Para ahora.

—¿Cuál? ¿Cómo no la dijo antes?

—Porque te advierto que no va a ser solución más que para uno sólo.

Encogidos, apretados al amparo de la yegua, con las manos bajo las nalgas de ésta, sin cesar de frotarse, percibiendo los síntomas primeros de la atrofia, callaron un momento.

—Sea como sea, hable usted, ¿qué es?

—Matar la yegua.

—¿La...?

—Sí; y con tu faca abrirla, sacarla el bandullo y meterse dentro lo mejor que se pueda. Ya se ha hecho en la guerra, antes de ahora. Harás ascos de pensarlo, como yo, pero no estamos para eso.

—La verdad que al principio... pero... es una idea. Es más, yo la abría estando entoavía viva, pa que el calor durase más.

—Yo, no, y no estoy para explicaciones. Hay que obrar.

—Sí; pero como usted decía, sólo cabe uno.

—Ya te lo dije. Todo lo he pensado. Si no hacemos ésto, dentro de media hora no podemos movernos, y dentro de una, estamos muertos ambos. Que se salve uno.

—¿Y quién? La yegua es mía...

—Y la idea, que vale más, ¿de quién es? No seas bruto; obremos en justicia. Vamos a sortear, y el que acierte, se mete. El que no, se arrima a la barriga, abrigándose con la ropa del otro por si se salva, y, además, para que sirva de tapadera.

—No se salva. Echao, se entumece y se muere pronto.

—Es lo más seguro. Pensé también en que turnásemos; pero eso sería enfriar el cuerpo de ésta; morir los dos. Uno solo, bien colocado, hace que dure el calor hasta que salga el sol.

—¿Conformes?

—Pero, como sorteamos, ¿a cara o cruz?

—Sea; bien.

—¿Y luego?

—Luego, si yo pierdo, me encomiendo a Dios, te entrego mi revólver, que tiene tres balas, y te cumplo la palabra... y... si pierdes tú, te avío, vamos, te confieso, me entregas la pistola y... —rotundo— ¡me la cumples!

—Pero usté es cura, y a los curas los manda Dios que sean mejores que los otros.

—Un cura es un hombre. Quizá de todos modos, en otra ocasión, sin que hablara tu egoísmo, yo lo hiciera; pero si he salido del pueblo con este tiempo, es porque tengo una misión que cumplir... y ¡quiero cumplirla! ¡Basta!

Se hizo otro silencio trágico.

—¿Vamos?

—Vamos. Yo pondré una perra entre las manos y usté pide.

—Aguarda que encienda la mecha —y lo hizo trabajosamente—. Ya. Junta bien las palmas de las manos. ¿Ya?

—Sí...; ¿qué pide usted?

Con las dobladas rodillas temblorosas, se miraban ansiosos. Julián hostil y jadeando, y el cura, muy serio... La lucecilla ponía una pincelada roja en los salientes de los rostros.

Y el cura, casi gritando:

—¡Pido cruz!. y acercó la mecha a la mano trémula del otro, que aulló:

—¡La cruz le salvó a usté!

—Y a tí también te salvará. Y añadió expeditivo, mientras rápidamente le sacaba la pistola del cinto:

—¿Te acuerdas del "Señor mío Jesucristo"?

—Casi, no —contestó inerme y desmayado.

—Pues yo le diré por tí...; y ahora, despabílate, vuelca el saco pronto y, da gracias a Dios de que me tienes aquí y de que, por tan extraño camino, su Providencia te salve.

Julián pensó primero que el cura se mofaba de él; pero después se sometió contrito.

A los dos minutos, el cura dió una sacudida de la que ya no se creía capaz. Y era el caso que acababa de saber que el ignorado autor de la perdición de la humilde doncella madre del pobre niño en cuya busca iba, era el Templao que, citado precisamente aquella noche en Aldeáguila para otra aventura semejante, había salido con él. ¿El Templao era el padre? ¡No! Allí el padre verdadero era él, que a pesar del temporal, en un inatajable arranque y antes que la débil presa se le escapara, quería adoptar al pequeño y trabajar con inteligencia y ahinco imposibles en el otro por hacerle bueno. Se rehizo. Al sentirle agitado y vacilante, apagadamente preguntó Julián:

—¿Es que no va usté a perdonármelo?

Y don Enrique, sin sangre en el rostro, replicó:

—Dios manda perdonarlo todo y yo soy su servidor, aunque indigno. Y un momento después, tendía su mano tiritona sobre el penitente, que ya no tendría fuerzas para levantarse más, diciendo, en nombre de Dios y su propio nombre: —"Ego te absolvo..."

Notas de Sociedad

VIAJES

Han salido:

Para Madrid, don Luis Ponce Arregui.

—Para Barcelona, nuestro estimado amigo don Eugenio G. Torres.

—Han llegado:

De San Sebastián, don César Sánz.

FERREIRA
La relojería de máximo prestigio. Generalísimo, 8 (3)

FALLECIMIENTO

A la avanzada edad de ochenta y seis años, ha fallecido, en Topas, confortado su espíritu con los Santos Sacramentos y la Bendición de Su Santidad, y rodeado de los solícitos cuidados de los suyos, el respetable caballero don Francisco Ledesma García, estimadísimo de cuantos le trataron y conocieron, por su sencillo y afable trato, su bondad y sentimientos cristianos y su caballerosidad, cualidades con las que ganó la amistad de sus convecinos y de infinidad de personas que en estas horas sentirán el profundo dolor de perderle irreparablemente.

En tan triste momento enviamos nuestro sentido y sincero pésame a su desconsolada esposa, doña Consuelo García; sus hijos, doña Angela, don Manuel, doña Purificación, don Pascual, don Evaristo y don Francisco Ledesma García; hijos políticos: don Silverio, doña Eusebia, don Francisco, don Bienvenido, doña Verónica, doña Manuela y doña Pilar Manzano y doña Rosa Ledesma; nietos, biznietos, tíos, primos y demás familia.

PARA ELLAS

El cuidado de los muebles

Una buena ama de casa tiene que conceder particular atención al cuidado de los muebbles, pues no debe ignorar que de él depende buena parte de la impresión que cause su hogar.

Unos muebles deslucidos, manchados y mal cuidados, producen una sensación de tristeza y parecen más pobres que los que son modestos, pero están bien cuidados.

Una de las precauciones que por lo general no se toma, es la de proteger en forma conveniente las mesas de comedor lustradas, pues se suelen colocar los manteles directamente sobre las mismas, siendo así que poniendo un muletón pueden protegerse contra los rastros que dejan las fuentes calientes, los pies húmedos de las copas y la demás vajilla.

Los muebles de nogal pierden con frecuencia su brillo por la tendencia que tiene esa madera a resecarse. Por eso necesitan aún más cuidado Basta para ello pasarles semanalmente un paño embebido en una mezcla por partes iguales de aceite de oliva y aguarrás.

Cuando un mueble ha sufrido algún golpe o ha sido rayado, siempre que las huellas no sean profundas; es posible restaurarlo mojando la zona afectada en agua templada, doblando cinco o seis veces un trozo de papel ordinario y húmedo, que se pondrá sobre a parte estropeada, aplicando entonces la plancha bien caliente hasta que se evapore la humedad. Después de tres o cuatro repeticiones de la operación, la superficie del mueble quedará lisa y podrá pulirse en la forma habitual.

El aguarrás, con aceite de oliva y vinagre, por partes iguales, forma una mezcla inmejorable para conservar a los muebles su aspecto brillante. Después se les saca lustre con una franela seca.

Las marcas que dejan los platos calientes sobre la mesa del comedor se quitan con una solución de aceite de linaza y alcohol a 90 grados, pero sin limitarse a la parte afectada, sino frotando toda la superficie primero con el líquido aludido y después con otro trapo de lana seco.

Doctor ESTEVEZ
PULMON Y CORAZON
RAYOS X.-Electro-cardiografía
Consulta a las 11
Gem.º Franco, 26, 2.º, decha. Tel. 1512
C. S. n.º (3)

FERREIRA
Primera casa en Optica
Generalísimo Franco, 8 (3)

DR. VALDES RUIZ
CATEDRATICO DE CLINICA MEDICA
José Antonio, 38 Teléfono 1799
C. S. n.º 47 (1)

Vicente López Jiménez
Ginecólogo de la Beneficencia M.
MATRIZ Y PARTOS
Consulta a las 12 y a las 5
Corrillo, 18 Teléfono 2016
C. S. n.º 94 (1)

Pelikan
Tinta estilográfica

RADIOS EN CASA SIGMA
Aparatos garantizados, lámparas rojas, grandes facilidades de pago. Reparaciones todas marcas.
SANCHEZ RUANO, NUMERO 25 (3)

SERVICIO MEDICO

CIRUGIA GENERAL **DR. MORAZA** Pollo Martín, 9 Teléfono 1583	GARGANTA NARIZ, OIDOS **DR. INFANTE** Generalísimo Franco, 44 Teléfono 2033	HUESOS, REUMATISMOS, ARTICULACIONES **TEODORO L. RODRIGUEZ** Pl. San Juan Sahagún Teléfono 1785
PIEL Y SIFILIS **Dr. L. S. VELASCO** Ruiz Aguilera, 2	MEDICINA INTERNA **Dr. J. PELAEZ REDONDO** Alvaro Gil, 7. De 12 a 2	ENFERMEDADES ALERGICAS **JUAN ANTONIO HERNANDEZ** Pl. de S. Salvador, 2 Ciudad Rodrigo. T. 156
RADIOLOGO **RAMON GARCIA G. TALAVERA** Crespo Rascón, 14 Teléfono 2710	MEDICINA GENERAL **JUAN GOENAGA MARTIN** Mercado, 10 Teléfono 1889	ENFERMEDADES DE LOS NIÑOS **J. GARCIA REVILLO** Plaza San Julián, 21 Teléfono 2076
ENFERMEDADES DE LOS OJOS **Dr. BELLIDO** Rúa Mayor, 5 Teléfono 1332	LABORATORIO, ANALISIS **J. SANCHEZ CUADRADO** Sánchez Barbero, 21 Teléfono 1281 Exclusivas Agencia Rayo	CLINICA DENTAL **N. SAN FELICIANO** San Pablo, 1 Teléfono 1605

Optica FERREIRA - Gmo. Franco, 8
Ortopedia y Cirugía **MENDEZ** - Prior, 8 - Tel. 1102
Farmacia y Droguería **RECIO** - Gmo. Franco, 50, Tel. 1534
(C. S. 125)

Inglaterra prepara...

(Viene de primera página)

tuvo lugar el 15 de octubre pasado, cuando un caza ruso disparó contra un hidroavión de la armada yanqui, a cuarenta kilómetros de la costa. Hace días, dos aviones rusos lanzaron ráfagas de aviso por espacio de diez minutos, contra otro aparato de la armada, que no fué alcanzado y cuyos tripulantes resultaron ilesos.

Por mediación del agregado naval en Moscú, se protestó contra este hecho como de un acto hostil. El Departamento de Marina lo califica de injusto. (Efe.)

Barco español hundido en el puerto de Dover

REGRESABA A ESPAÑA CON PULPA DE MADERA

Londres.—El barco español «Río Tormes», de 1.500 toneladas, se ha hundido en el puerto de Dover, donde fué remolcado después de haber varado en los bajos arenosos del Mar del Norte.

Esta mañana se temió por la suerte de la tripulación, ya que las unidades de salvamento no consiguieron localizar al navío varado y las llamadas de socorro decían que los botes habían quedado destruídos por la tormenta, pero una segunda búsqueda, en mejores condiciones de tiempo, se vió coronada por el éxito.

El barco regresaba de Estocolmo a España con un cargamento de pulpa de madera.

La tripulación, compuesta por veinte hombres, se puso a salvo momentos antes de que el buque se hundiera en el puerto. (Efe.)

LOS CINES

BRETON

«Héroes del mar»

Desde la terminación de la guerra de 1918, el cine fué recogiendo gran número de aquellos episodios de la lucha en el mar, y en su expresión jugaba papel principal la técnica y los medios utilizados para la captación de escenas, casi siempre con la colaboración de las respectivas marinas de guerra. Ahora la «Universal Films», nos trae otro aspecto de la lucha contra los submarinos y la protección de los grandes convoyes, situando la acción en el año 1942. La corbeta de la Marina canadiense «K-225», es la protagonista, con una tripulación heroica y con la aportación consiguiente de la escuadra. Pero lo más interesante está en la utilización de trozos de documentales, mediante los cuales, puede seguir el espectador aquella titánica lucha de la caza de submarinos y aun observar con todo detalle la defensa contra los aviones y el derribo de algunos.

«Héroes del mar», como documental y como tema de impresionante emoción, reúne todos los atractivos de la moderna cinematografía, cuya técnica ha sido puesta al servicio de la exaltación de los heroicos combatientes en el mar.

Una interpretación magnífica a cargo de Randolph Scott, Ella Raines, Noah Beery y Andy Devine y una acertadísima dirección de Richard Rosson dan el aval más extraordinario a esta gran producción, digna de los mayores elogios.

MAQUINAS DE COSER **SIGMA** La mejor y más garantizada, por DIEZ duros mensuales. BALANZAS, ROMANAS, etc., etc. Sánchez Ruano, 25 (3)

✝

EL SEÑOR

D. Francisco Ledesma García

FALLECIO EN TOPAS EL DIA 24 DE FEBRERO DE 1946

a los ochenta y seis años de edad

habiendo recibido los Santos Sacramentos y la Bendición Apostólica

D. E. P.

Su desconsolada esposa, doña Consuelo García; sus hijos: Angela, Manuel, Purificación, Pascual, Evaristo y Francisco Ledesma García; hijos políticos: Silverio, Eusebia, Francisco, Bienvenido, Verónica, Manuela y Pilar; hermana, doña Rosa Ledesma; nietos, bisnietos, tíos, primos y demás familia,

Ruegan a sus amistades asistan a los funerales que se celebrarán el día 4 y 5 del presente mes de marzo, en la iglesia parroquial de Topas, por lo cual les vivirán muy agradecidos.

Servicio de encuadramiento y colocación

TRABAJO EN LAS MINAS DE ASTURIAS

A los parados de la capital y la provincia

Ejecutando los deseos de Su Excelencia el Jefe del Estado para extinguir el paro obrero, la Dirección General de Minas y Combustibles del Ministerio de Industria y Comercio, por gestión directa con las Empresas mineras de aquella región, ha conseguido que la falta de obreros que deja sentirse en las minas pueda cubrirse con los parados del resto de las provincias españolas por el sistema de compensación. Con ello se persigue una doble finalidad: la de dar ocupación a aquellos obreros que sufren el paro forzoso y la de conseguir un importante aumento de la producción carbonífera, tan necesaria a las distintas industrias y servicios del territorio nacional.

Por ello, esta Delegación Provincial de Sindicatos, cumpliendo disciplinadamente aquellos deseos y secundando con el mayor entusiasmo la ejecución iniciadora de la Dirección General de Minas y Combustibles, pone en práctica, a través de la tupida red de Oficinas y Registros de Colocación con que cuenta en esta provincia, aquella iniciativa que se le ofrece como vivo exponente de una política de realidades, acogiendo con júbilo esta oportunidad que se brinda a nuestros trabajadores del campo y la ciudad para acabar con la penuria de sus brazos inactivos, abriendo seguro cauce a sus legítimas aspiraciones: El deber y derecho al trabajo.

Para llevar a cabo el plan trazado, se han establecido las siguientes condiciones generales:

El decreto de 13 de septiembre de 1945 («Boletín Oficial» número 263) dice, entre otras cosas, lo siguiente:

La necesidad, cada vez más apremiante, de aumentar la producción de carbón, exige que se modifique y amplíe el régimen de excepción que los decretos de 24 de julio de 1942 y 13 de abril del corriente año señalaban para ser aplicado al personal QUE EN EL MOMENTO DE SU INCORPORACION A FILAS estuviese trabajando en las minas.

—o—

El personal de los reemplazos actualmente llamados a filas O QUE SEAN LLAMADOS EN LO SUCESIVO y que, en el momento de su incorporación, estuviesen realizando sus trabajos durante un plazo superior a tres meses en el interior de las minas de carbón, quedarán, a petición de los interesados, exceptuados del servicio militar activo en tanto continúen trabajando en las minas.

—o—

El personal de los reemplazos actualmente movilizados y que, en el momento de haber realizado su incorporación a filas, llevaran más de tres meses realizando trabajos mineros en minas de cualquier clase y trabajos similares, como túneles, pozos, canales, canteras y otros análogos, quedará exceptuado del servicio militar activo a petición de los mismos y con carácter provisional, si son admitidos al trabajo en las minas de carbón.

—o—

Todo el tiempo que dure la excepción a que se refieren los párrafos anteriores se contará como servido en filas para todos los efectos.

—o—

El personal que le interese las condiciones del bando y desee trabajar en el interior de las minas de carbón, disfrutará de jornales que variarán de unas 400 o 500 pesetas mensuales sobre la clase de trabajo que pueda desempeñar.

—o—

Los obreros que quieran serán alojados y mantenidos ,y no excederán sus gastos de manutención y alojamiento de las 180 pesetas al mes, por lo que les quedará libre, una vez cubiertos estos gastos, una cantidad que variará entre 220 y 400 pesetas, suponiendo que trabajen la jornada normal todos los días del mes y no trabajen los domingos.

—o—

No hace falta aptitud especial para trabajar en la mina, pues su labor quedará reducida a la carga y descarga de tierras y carbón.

—o—

Los límites de edad son de diecisiete a treinta y cinco años. No obstante, también pueden inscribirse los que, rebasando los treinta y cinco años, acepten las condiciones ofrecidas, si bien éstos deberán esperar a que los Empresas resuelvan, por ser facultad privativa de las mismas su admisión o no.

—o—

Una vez incorporados al trabajo, quedan asegurados contra todo riesgo, conforme a las leyes vigentes, y a los casados les proporcionará la Empresa vivienda, agua, luz y carbón por una módica cantidad.

—o—

Los obreros a quienes interesa las condiciones ofrecidas deberán presentarse en la Oficina de Colocación de su residencia, al objeto de su inscripción.

—o—

Ningún obrero podrá emprender el viaje por su cuenta, ya que las Empresas tienen orden terminante de no admitir ningún obrero que no haya sido previamente contratado por la Oficina de Colocación de su residencia y documentado por la misma para su presentación a la Empresa, y, en su consecuencia, todos los que se inscriban deberán esperar a que, oficialmente, por las Oficinas de Colocación, se les comunique la fecha y forma de emprender el viaje.

—o—

De los demás requisitos a cumplir y documentación que deberán llevar consigo cuando emprendan el viaje, la Oficina de Colocación de su residencia les informará detalladamente.

—o—

Para detalles deberán presentarse en la Oficina de Colocación de su residencia.

Por Dios, España y su Revolución Nacionalsindicalista.

Salamanca 28 de febrero de 1946.—El jefe provincial del Servicio de Encuadramiento y Colocación.

Una obra muy interesante para todo conductor de automóviles:
ENCENDIDO ELECTRICO DE AUTOMOVILES
Conservación y averías, por EGUILUZ
Precio del ejemplar: CUATRO pesetas
Librería de NUÑEZ - Rúa, 13

GUIA DEL COMPRADOR

JOYERIA **PAULINO** Plaza Mayor, 19	RELOJERIA **PAULINO** Plaza Mayor, 19	OPTICA **PAULINO** Plaza Mayor, 19
TEJIDOS ALTA FANTASIA **DOYES** Plaza Mayor, 12	CASA DE LAS LANAS **Las Novedades** Gmo. Franco, 11 y 13	TRAJES ALMACENES **EL BARATO** Pozo Amarillo, 7
CAMISAS Y CORBATAS **SEGURADO** Plaza Mayor, 10	SASTRERIA Y CONFECCIONES **SANTOS** Generalísimo Franco, 36	BOTOS Y COMPOSTURAS RAPIDAS DE CALZADO **CAMPERO** Corrillo, 3
DISCOS Y MUSICA **BERNARDI** Concejo, 9	BOLSOS, GUANTES, MEDIAS **MORIÑIGO** Generalísimo Franco, 6	RADIO **A. Hernández** Zamora, 54
DROGUERIA Y PERFUMERIA **RAMIREZ** Isla de la Rúa, 1	GABARDINAS ALMACENES **EL BARATO** Pozo Amarillo, 7	PREPARADOS AMERICANOS DE ALTA BELLEZA **MARTENS BOYERO** Plaza Mayor, 1

(2)

RADIOS A LARGOS PLAZOS Todas marcas. Admito usados en cambio

MUEBLES Y RELOJES A PLAZOS Todas clases

RADIO A. E. G. Receptor insuperable

COMPRA-VENTA DE FINCAS Y TRASPASOS Seriedad y rapidez

MARTIN Rúa, 18, pral. Teléfono 1770

Universidad de Salamanca 2019

Candidín

SUPLEMENTO INFANTIL de El Adelanto

AÑO II — Domingo, 3 de marzo de 1946 — NUM. 17

NUESTROS SIMPATICOS AMIGUITOS

Sebastián Fernández García (quince años), de Salamanca

Luis Merchán (doce años), de Salamanca

Mari-Pily Mateos Montero (nueve años), de Tordillos

Luis Iglesias Briñón (doce años), de Salamanca

José Robles (trece años), de Salamanca

Cartas a los PEQUES

Joaquín Rivero.—Los versos pasan a tomar turno, porque hay otros delante. Un poco de calma, amigo.

Pedro Pérez.—Tu dibujo, como el de los amiguitos Isidro Rodríguez y José Sánchez Martín, no sirven porque vienen hechos a lápiz. ¿Cuántas veces he de deciros que han de venir a tinta china?

Hermanos Ingelmo.—Muy agradecido a vuestro saludo. Os cuento ya entre mis amigos y colaboradores.

Pedro García Casado.—Tu foto queda para el domingo próximo. Está bien ese símil del cocodrilo y el náufrago, relacionándolo con la Tercera División y el Salamanca. Pero, ¿no es verdad que también tú crees que puede quedarse ese "cocodrilo" con la boca abierta?

Antonio Masegosa.—Me parece muy bien que prepares un cuento, y ya le haré "sitio" lo más pronto posible. El rompecabezas que me envías es muy sencillo.

Lorenzo Rodríguez.—Tu primer dibujo que llega a mí, me gusta muchísimo. Y ni que decir tiene que te acepto como amiguito.

Mary Cordero.—Tienes que enviarme en seguida las soluciones de los pasatiempos que me has remitido, porque los que vengan sin ella a lo mejor van a parar al cesto de los papeles.

Manuel García Fernández.—Aplícate la contestación que doy a Pedro Pérez.

Celia Arroyo (Carpio de Azaba).—Encantado con tu colaboración y mucho más con tu amistad. Dile a Pilarita que no se impaciente; que su dibujo saldrá pronto.

—o—

Que seáis buenos todos, y un abrazo de

CANDIDIN

PARA VOSOTROS

JUANIN

por Desiderio GONZALEZ

Pues señor... Parece mismamente que Juanín está hecho de rabos de lagartijas. Nadie sino él es el que pellizca a los niños del banco anterior, tira con la goma a las piernas del chico ensimismado en su trabajo el papel enrollado que le hace arrancar una exclamación dolorosa, ni nadie como él tampoco para saber poner una cara más inocente cuando su víctima le pide cuentas de sus tropelías. El maestro está desesperado con Juanín. Aunque ha llegado a darse cuenta de que en esta vida, para lograr el objetivo que se desea, se abusa demasiado de pensar que todo va a ser producto del milagro, siendo lo más seguro el milagro de nuestro esfuerzo, constante, callado y anónimo, hasta el punto de que pocos lo ven y menos lo comprenden, a pesar de eso, de las recomendaciones cariñosas y de algún que otro castigo, Juanín sigue siendo un obstáculo serio en el desarrollo normal de la colmena escolar.

Y es el caso que nuestro héroe es de un fondo natural inmejorable, con un corazón así de grande, blando y tierno. Su generosidad alcanza límites insospechados, ayudando al compañero que no sabe lo que le preguntan; su viveza maravilla. Aguarda Juanín con ilusión la llegada de cada lunes y sobre todo el ratito de la mañana que precede al recreo, tiempo destinado a la lectura de "Candidín", con cuyos chistes, dibujos, pronósticos futbolísticos, cuentos, etc., tanto goza. Y como en este verídico relato no quiero silenciar nada que pueda retratarnos a nuestro hombrecito (cabalmente nueve cumplidos), os voy a referir, queridos niños, lo que hizo esta mañana, capitaneando a sus compañeros, en los veinticinco minutos de asueto.

Parece ser que hicieron mella en él los versos de "El Caballero", del pasado número, y "quiso vivir" lo que en ellos se dice, repartiendo "papeles" entre la grey infantil (a este el dragón, a aquellos los duendes, sin que faltaran la Princesita Mariló, encarnada en el más pequeño de la clase, ni su caballo, esta vez de carne y hueso) se apropió él el del caballero que...

...Va a matar a la bruja,
a los duendes y al dragón
que tienen aprisionada
la princesa Mariló.

Hasta que unas discretas palmadas avisaron que había que reintegrarse a clase.

El maestro, tras de la ventana, sin ser visto, observaba. Desde la misma ventana que en días pasados, cuando todo estaba cubierto de la alfombra blanca que significó la nieve caída en abundancia, mientras esperaban los niños rezagados en una mañana helada (Juanín entre ellos), vió a éste subir el pequeño repecho que media entre su casa y la Escuela, comiéndose un regular "zocaño" de pan. Un niño forastero, arropado con deshilachada manta y calzado con rotas alpargatas, se cruzó con Juanín a la altura de la plaza del pueblo. Momento de vacilación en nuestro "peque". Después, con un arranque acusador de su viveza y de su gran corazón, dejó el pan en manos del porcioserо, mientras salvaba la distancia que le separaba de su destino y mientras que el otro, sorprendido, se volvía cada dos pasos, no creyendo aún en el sublime acto de caridad de Juanín. Las huellas del mendigo se destacaron en la blancura de la nieve, calle abajo. Al mismo tiempo, el Angel de la Guarda de Juanín, sonreía complacido.

Figuras deportivas

Carretero

He aquí un veterano corredor ciclista a quien favorece la retirada de Delio y Berrendero. Porque habréis de saber, amiguitos, que estos dos últimos corredores (que «Candidín» os ha dado ya para vuestra colección), cuando los periódicos publican el calendario completo de la temporada ciclista; cuando la Vuelta a España avanza en su organización, anuncian su retirada, dejando solo a su antiguo compañero de equipo, Vicente Carretero, natural también de Madrid, y que ha destacado siempre en el deporte del pedal por su inagotable resistencia. De firme y pausado pedalear, Para él no cuentan las grandes distancias y siempre aparece en la meta—cuando hace falta por táctica de equipo—el primero, sin dar más muestra de fatiga que vosotros cuando volvéis de un paseo un un poco largo.

De ser cierto que Delio y Berrendero «cuelgan los tubulares», Carretero será este año un serio aspirante a campeonatos y premios.

PASATIEMPOS

JEROGLIFICO

por CURRITO

T
NIEGA
Postre - n
S

Artista de cine

ROMBO

Por Gregorio Turrión Pérez.

O
O O O
O O O O O
O O O
O

Sustitúyase los ceros por letras y léase.

1. Consonante. 2. Enojo. 3, Verso. 4. Animal volátil, 5. Vocal.

(Las soluciones, el próximo domingo).

SOLUCIONES A LOS PASATIEMPOS DEL DOMINGO

Al rombo: 1, C. 2, Zar. 3, Cañón. 4, Ros. 5, N.

Al jeroglífico: Rebeca.

La felicidad y la armonía dentro del hogar dependen de la mujer que lo rige. Para conseguirla ha de estar dispuesta perfectamente y así realizar su sagrada misión en la familia. En las Escuelas del Hogar de la Sección Femenina aprende la mujer todo lo necesario para llevar a cabo esta tarea.

Colaboración infantil

«Montando a caballo», por Silvestre de la Cruz, de Sanfelices de los Gallegos.—«Lanzando la flecha», por Juan Santos Martín.-«Mío pastor», por Antonio Oliva (Saucelle)

NEUMATICOS

para camiones y ómnibus, a precios oficiales; informará forma de adquirirlos rápidamente

VICENTE SANCHEZ MARCOS, S. L.

Avenida de Mirat, 29 - Teléfonos 2164 y 2760 (3)

LA GRACIA DE LOS PEQUES

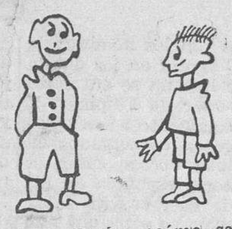

—Oye, Pepín, ¿cómo sacarías un gato de un pozo?

—Con una cuerda.

—No, tonto; lo sacarías mojado.

(Marcos Robles, de Gomecello).

—Me da pena verle entrar en la taberna.

—Anda, ¡pues si me ve usted salir!

(Carlos de O. González, catorce años).

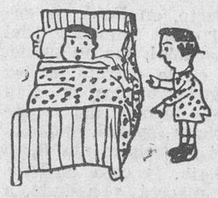

—¡Juanito, despierta!

—No puedo.

—¿Por qué?

—Porque no estoy dormido.

(José María de Onís).

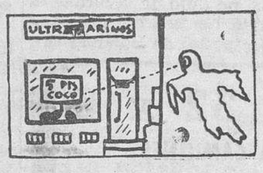

—El coco: ¡Caramba, no creí que valiésemos tanto!

(Los Tres Mosqueteros).

PRONOSTICOS FUTBOLISTICOS DE CANDIDIN

—¿Y ahora qué dices, amigo?

—¿Qué quiéres que diga? ¡Nada! Que perdieron... y a otra cosa. Pensaremos en mañana...

—"Mañana será otro día", que dicen en "La venganza de Don Mendo". No te obseques.

—¿Y si mañana se gana?

—¿Dónde? ¿En Sevilla?

—Pudiera...

—¡Desecha esa idea mala!

—¿Mala, dices?

—No: ¡peor! Ni en Sevilla, ni en Granada (dónde están cuatro puntitos perdidos enhoramala), podrán hacer otra cosa los "niños" del Salamanca que perder.

—¡Ya lo veremos!

—¿Que lo veremos? ¡Qué gracia! Pero puede que el remedio lo tengas tú.

—¿Yo? ¡Caramba!

—¿No llevas ya tres partidos diciendo siempre que ganan, pero, sin embargo, pierden por... llevarte la contraria? Pues el sistema es sencillo.

—¿Sencillo?

—Como la "taba": Pronosticas al revés; el que pierden, y así... ¡ganan!

—o—

¿Tendrá razón este amigo? Pues mi quiniela así vaya:

Betis - Salamanca	2-1
Zaragoza - Córdoba	3-0
Ferrol - R. Sociedad	2-1
Santander - Jerez	3-1
Tarragona - Sabadell	0-2
Ceuta - Mallorca	1-1
Granada - Coruña	2-1

La fuente de las brujas

(CUENTO)

por DESIDERIO MATEOS

En toda la comarca de Bobaliconda las gentes sencillas e ignorantes, que por desgracia son las más, creen a pie juntillas en las brujas y en su poder satánico, como artículo de fe. Tan es así, que raro es el pueblo, villa o aldea donde no existe alguna o hay noticias de haber existido.

Las «brujas», según el vulgo, no dan más que disgustos. Todo lo triste, todo lo desgraciado y calamitoso que acaece a determinadas familias, se lo atribuyen a sus malas artes: el buey que se desata de noche y pega una corrida a la burra, a la yegua o a otro buey; el ternero que no aumenta; los conejos que se mueren; las crías de la cerda que se desgracian; la cabra o la oveja que se artuñan; el niño enclenque que no engorda; la moza que palidece y se consume y marchita poco a poco. En fin, todas las desgracias reales o imaginarias, a ellas se las imputan. Por eso son seres abominables y odiosos; a las que temen más que a una nube de verano cargada de rayos y granizos.

Cuando señalan a alguna persona como «bruja» en el lugar, todos rehuyen encontrarse con ella y las madres separan a los hijos del alcance de su vista, para que no le hagan mal de ojos.

Es común creencia que las brujas utilizan, para navegar por los aires, una escoba mangada en un palo y la fuerza que las impulsa y mueve procede de una untura negra y pegajosa, como la que cuidadosamente guarda bajo la lancha de la lumbre; con la cual se friccionan determinadas partes del cuerpo, al tiempo que pronuncian las siguientes palabras:

—*"Sin" Dios y "sin" Santa María, ¡me voy por esta chimenea arriba!*

Cuentan que todos los sábados, por la noche, acuden a aquelarres en un lugar prefijado, donde cada una da cuenta minuciosa y detallada al demonio, que es el que preside, de todos los actos realizados durante la semana, y éste les da instrucciones y normas para los que han de realizar en la siguiente. Terminado el laborioso trabajo, bailan alegres y juguetonas alrededor de un cardo, espino o carrasco, según la flora del lugar, hasta que el demonio da por terminado el congreso brujeril, marchando cada cual a sus respectivos lares, antes de que la claridad del día las sorprenda.

La supina ignorancia de estas gentes, su exagerada superstición y la creencia ciega en los fantásticos seres diabólicos y su maléfico influjo, secuela inmediata de inteligencias enfermas o atrofiadas por la incultura, es aprovechada y explotada unas veces por truhanes y granujas en provecho propio, y otras, por fementidos y desalmados, para saciar bajos y ruines instintos, con perjuicios de tercero; como ocurrió en el caso que voy a referiros.

En un pueblo de la comarca de Bobaliconda vivía hace años una mujer llamada Ruperta. Vivía sola, sin parientes próximos ni remotos, con el producto de la regular heredad que sus padres le dejaron. Era Ruperta de aspecto retraído y apocado, poco callejera y nada amiga de solanos y comadreos. Pero persona honrada y honorabilísima a carta cabal, como pocas en el lugar.

En el mismo pueblo vivía también un individuo a quien llamaban de apodo «Sacatrances», apodo que le venía como anillo al dedo, porque, siendo holgazán de nacimiento, como era, no encontraba oficio adecuado para vivir sin trabajar, por lo que constantemente estaba ideando «tretas» y sacando «trances», para eludir el cumplimiento de la sentencia impuesta por Dios a nuestros primeros padres. Así, a poco de quedar huérfana y sola Ruperta, vió resuelto su porvenir haciéndose dueño del capital que ésta poseía, para lo cual la pretendió por esposa, después de no pocos preparativos de los de su estilo. Ruperta, que no tenía nada de tonta y lo conocía a fondo, rechazó, cuerdamente, sus aviesas pretensiones.

Viéndose «Sacatrances» defraudado y desairado, no paró un momento hasta encontrar y hallar el medio de vengarse de la inocente e inofensiva Ruperta, para lo cual propaló por el pueblo, en secreto, que es la mejor manera de extenderse una difamación más pronto, que Ruperta era «bruja». Sabía muy bien, el muy taimado, que dado el carácter y el género de vida que ésta hacía y las características psicológicas de sus convecinos, sus satánicos planes surtirían los efectos apetecidos. Así ocurrió, en efecto, porque al poco tiempo nadie la nombraba ya más que por la «bruja».

Da comienzo, desde este momento, el calvario de Ruperta. Todos la vejan y atropellan; nadie la defiende y proteje. ¡Qué triste y angustioso resulta encontrarse sola, sin protección y amparo, en estos lugares! La gente joven del lugar, aguijoneados y respaldados por los vecinos, cometían con ella verdaderas tropelías y desafueros. Tropelías y desafueros que eran comentados con risas maliciosas y sarcásticas en los solanos y mentideros públicos del pueblo.

La mártir Ruperta vivía cohibida y acobardada, sin osar salir a la calle más que para cumplir los deberes religiosos y prevenirse de lo indispensable para vivir. Situación que contribuía a acrecentar más y más la idea y creencia de que, efectivamente, era bruja.

Sin que se haya podido averiguar por quién ni cómo, una noche la casa de Ruperta comenzó a arder por dos sitios a la vez. Ruperta, toda alarmada y asustada, demanda auxilio, pero todo fué en vano. Nadie acude a socorrerla.

Presa de terror y espanto, va de una a otra parte de la casa, sin apenas darse cuenta de lo que hacía, hasta que las llamas hacen presa en sus débiles vestidos con tal rapidez, que la infeliz y desventurada Ruperta es impotente para apagárselos. Dando lastimeros y conmovedores ayes de dolor, sale a la calle suplicando socorro por caridad. Pero nadie atiende sus lamentos: La superstición y la mala cizaña sembrada por «Sacatrances» habían hecho cruces e inhumanos a todos los vecinos, y no se conmueven ante el trágico y espeluznante espectáculo.

Ruperta, loca y despavorida, corre y corre sin brújula ni timón, a la deriva, hasta que acertó a pasar junto a una de las fuentes del pueblo y a ella se arroja impulsada por el instinto de conservación, como el que se lanza a la calle desde un quinto piso escapando de un fuego devorador.

Cuando todos la creían víctima de las llamas o ahogada, salió Ruperta de la fuente sana y salva, sin la más leve quemadura. Ella atribuyó el hecho a la protección de la Virgen del Carmen, cuyo escapulario llevó desde niña, y a quien se encomendó de corazón en aquellos momentos trágicos y angustiosos. El vulgo, por el contrario, terco y contumaz, dice que fué el demonio el que la sacó, por no perder a una de sus mejores colaboradoras.

Desde aquel suceso, a la fuente se la denomina «La fuente de las brujas», y nadie ha vuelto a beber agua de ella.

¿QUE ES ELI?

(3)

«También el perro tiene casa» (Por Beatriz Mateos Bermejo)

Los amiguitos de CANDIDIN

Mis amiguitos —todos ellos muy guapos, como habréis visto— han comenzado a desfilar por estas columnas. Para ello no tenéis más que mandarme vuestro retrato (preferible en tamaño carnet) y pegadito por detrás el siguiente cupón:

ASI SOY

Me llamo: .....

.....

Edad: ..... años

Domicilio: .....

.....

Población: .....

VERSOS PARA TI

El niño duerme

En la graciosa cuna,
pintada de risueño
color azul, con blancas
palomas en revuelo,
chiquito y sonrosado,
el niño está durmiendo.

Está durmiendo el niño
—rebujito de hoyuelos—
y un ángel de alas tenues
velándote está el sueño.
¡Chist... chist! El niño duerme.
¡Chist... chist... chist... chist!
[¡Silencio...!

La hermana fué a la escuela,
la madre está cosiendo,
y un pájaro sus trinos
desgrana en el alero...

Cállate, pajarillo,
cállate, gran travieso,
que está durmiendo el niño...
¡Chist... chist... chist... chist!
[¡Silencio...!

(¿Por qué cielos azules
el niño va corriendo?)
La hermana fué a la escuela,
la madre está cosiendo,
el pajarillo canta,
el ángel vela el sueño...
¡Chist... chist! El niño duerme...
¡Chist... chist... chist... chist!
[¡Silencio...!

JOSE ALVAREZ RODRIGUEZ

Máquinas de sumar y calcular

Entrega inmediata

MARIO LLOMBART

Hortaleza, 30 — Madrid

JULIAN MENDEZ

PIEL — SIFILIS

Avenida de Mirat, número 51

C. S. n.º 57 (3)

Serafín de Dios

MEDICINA GENERAL

Piel, Sífilis y Urinarias. Análisis clínicos

Consulta de 11 a 1 y de 7 a 9

CLAVEL, 5 — Teléfono 1967

C. S. n.º 37 (6)

José Angel SERVIA

PROFESOR DE LA FACULTAD

MEDICO PUERICULTOR

Enfermedades de la infancia

RAYOS X

Consulta a la una.-Prado, 4, telf. 1435

C. S. n.º 64 (2)

GRATIS

PARA PROPAGANDA, se le confeccionará y remitirá por correo bonita sortija de PLATA, forma sello con fotoesmalte. Envíe fotografía y medida del dedo (una tira de papel o un hilo), a

ESTUDIOS MADRID

Apartado 10.043 — Madrid

Pruebe y compare

Esta casa es de garantía

TINTA SAMAS ESTILOGRAFICA

COLABORACION INFANTIL

De izquierda a derecha: «Cervantes», por Mari-Pily Mateos.—«José Carioca», por Juan Santola.—«Barbarroja, el pirata», por Santiago Lucas. «Un ganster», por Julián Grau (de Madrid).—«Antonio Bienvenida», por Carlos Manzano (de Guijuelo).—«Niña», por Carmen Madruga.—«Don Procopio y su compañero», por José María Cura Argüeso

Universidad de Salamanca 2019

JUNTA PROVINCIAL DE PRECIOS

Precios oficiales que regirán en el mes de marzo de 1946 para la venta de los artículos que se expresan a continuación:

Aceite, detallista, 5,489 pesetas kilo; al público, 5,20 pesetas litro.
Algarrobas, detallista, 1,30 kilo.
Alpiste, 1,792 y 2.
Alubias blancas, 4,015 y 4,50.
Idem pintas, 4,015 y 4,50.
Arroz corriente, 2,656 y 3.
Idem especial, 4,465 y 5.
Azúcar blanca, 4,63 y 5.
Idem morena de importación, 3,705 y 4 pesetas kilo.
Bacalao, 6,707 y 7,50.
Café, 30,84 y 35.
Carbón vegetal (uso doméstico), 0,58.
Chocolate, 9,50 y 10.
Garbanzos, 3.124 y 3,50.
Jabón, 4,042 y 4,50.
Lentejas, 2,73 y 3.
Harina de racionamiento infantil, 1.762 y 1,90.
Leche de vaca (temporada invierno, capital), 1,30 y 1,60 litro.
Idem ídem, provincia, 1,10 y 1,40.
Leche condensada (bote), 3,72 y 4.
Leña troceada, al público, 0,24 pesetas kilo.
Idem astillada, 0,29.
Manteca en rama, 11,27 y 12,50.
Idem fundida, 13,15 y 15,50.
Pasta para sopa, 3,553 y 4.
Idem excelente, 4,911 y 5,50.
Patatas, 0,773 y 0,85.
Pulpa seca de remolacha, al detallista, 0,49 pesetas kilo.
Puré, 2,687 y 3.
Legumbres mondadas, 2,687 y 3.
Tocino, 10,81 y 12.
Pan:
Capital y Béjar: Primera categoría, 100 gramos, 0,30 pesetas; segunda, 100 gramos, 0,30; tercera, 150 gramos, 0,30.
Resto de la provincia: Primera categoría, 100 gramos, 0,30; segunda, 100 gramos, 0,30; tercera, 150 gramos, 0,30.
Harinas:
Capital y Béjar, primera categoría, 290,45 pesetas el quintal métrico; segunda, 290,45; tercera, 185,17.
Resto de la provincia, primera categoría, 304,40 pesetas el quintal métrico; segunda, 304,40; tercera, 199,12.

LA CARNE

De acuerdo con cuanto determina la circular número 546 de la Comisaría General de Abastecimientos y Transportes, se pone en conocimiento de todos los industriales detallistas de carnes, así como del público en general, que los precios de venta al público de las carnes en esta capital y provincia son los siguientes:

Vacuno

Primera sin hueso, 14,10 pesetas kilo.
Segunda sin hueso, 10,60.
Riñones, 17,65.
Sebo, 5,30.
Huesos, 0,85.

Ternera

Primera sin hueso, 20,85.
Segunda sin hueso, 12,40.
Riñones, 17,65.
Sebo, 5,30.
Huesos, 0,90.

Lanar

Chuletas y pierna, 10,30.
Paletilla, 9,35.
Falda y pescuezo, 6,55.

Cabrío

Chuletas y pierna, 12,50.
Paletilla, 10,60.
Falda y pescuezo, 7,70.

Lechales

Chuletas y pierna, 15,25.
Paletilla, 11,40.
Asadura, 5,60 (unidad).
Cabeza, 2,85 (unidad).
Patas, 1,80 (las cuatro).

A estos precios se incrementarán únicamente los arbitrios o impuestos municipales establecidos, que son los siguientes: para el vacuno, 0,44 pesetas el kilo; ternera, 0,66; cabrío, 0,56, y lanares, 0,50.

Es obligatorio, por parte de los carniceros, el tener expuesto, en lugares bien visibles de sus establecimientos, un cartel con los precios de venta que se señalan, incluídos dichos arbitrios e impuestos.

Asimismo se hace público que la clasificación de las carnes es la siguiente: Clase primera, comprende toda la res, menos pescuezo, pecho, falda y rabo, que pertenecen a la segunda.

Los tablajeros podrán vender al público las diferentes clases de la carne de ternera, dentro de cada una de su clasificación de primera o segunda, como sigue: el lomo alto y bajo, con su costilla (chuletas de ternera), clasificado en tres categorías; chuleta de riñonada, de centro y de aguja; la aguja, con sus chuletas; la cadera, babilla, tapa, contra, espaldilla y morcillo en filetes, sin hueso, pero con sus ternillas; la falda con sus ternillas huesosas y sus ligamentos; el rabo con sus vértebras y el pescuezo, la carne aprovechable.

Lo que se hace público para general conocimiento y más exacto cumplimiento.

Salamanca, 11 de febrero de 1946.—El gobernador civil, jefe de los Servicios de Abastecimientos y Transportes.

FRUTAS FRESCAS

Se pone en conocimiento de los industriales fruteros, así como del público en general, que los precios de las frutas y verduras que actualmente se encuentran en vigor son los siguientes:

Brevas, 1,30 pesetas el kilo en almacén
Ciruelas (libres hasta el 15 de junio), 1,86.
Higos, 1,30.
Higos chumbos, 0,50.
Limón, 1,45.
Melocotón (libre hasta el 20 de julio), 2,45.
Melón (libre hasta el 31 de julio) 0,83.
Paraguayas (libre hasta el 20 de julio), 2,45.
Sandías, 0,60.
Uvas, 2,95.
Cerezas (libres hasta el 15 de junio), 2,95.
Alabricoques (libre hasta el 5 de junio), 1,95.
Manzanas, 5,70.
Peras, 5,75.

VERDURAS FRESCAS

Acelgas, 0,60.
Calabacín, 0,65.
Calabaza, 0,45.
Cardos, 0,70.
Cebollas, 1,45.
Cebolletas, 1,05.
Repollos, 0,70.
Coliflor, 0,80.
Chirlbías, 0,85.
Escarola, 0,60.
Espinacas, 1,65.
Nabos, 0,45.
Lechugas, 0,80.
Pimientos, 2,35.
Tomates, 3.

Todas las frutas y verduras que no figuren en la presente relación, gozarán de libertad de precio.

Los detallistas podrán vender a los precios que compren en el mercado, sin rebasar nunca los topes máximos, más 0,50 pesetas en cada kilo en aquellos artículos cuya tasa no sobrepase la cifra de 1,50 pesetas kilo neto; 0,75 pesetas, para los comprendidos entre 1,51 y 3 pesetas, y una peseta para los que tengan precio superior a 3 pesetas kilo en el mercado.

PESCADOS

Se pone en conocimiento de todos los industriales pescaderos, así como del público en general, que los precios que rigen en esta capital y provincia para los pescados como topes máximos de venta al público, por kilogramo neto, incluídos ya todos los gastos, arbitrios e impuestos, son los siguientes:

Precio de venta

Abadejo, sin cabeza y sin tripas, 6,30 pesetas kilo; acedías, 7,40; agujas, 3,40; almeja corriente y fina, libre; andarinas o nécoras, libre; anchoa, boquerón, bocarte, burros o rabusof, 3,40; anguilas, 3,90; angulas, libre; arañas, 3,90; atún, bonito o albacora, sin cabeza y sin intestinos, 7,45; babosas o chochas, 3,40; bacaladas, 3,55; bertorellas o brótolas, 3,15; besugo, libre; bígaros o caracollillos, libre; bocas, libre; borriquetes, 3,70; brecas y cachuchos o pajeles, 3,35; boga, caramel o cherret, 3,15; brujas o gallos, todos tamaños, 5,30; burel, jurel o chicharro, hasta 170 gramos por pescado, 2,70; ídem de 170 gramos en adelante, 3,25.

Nota.—Se permite una tolerancia en el peso de estas especies, de un 5 por 100.

Caballa, berdel, narda o bisú todos los tamaños, 3,40; calamares todos los tamaños, libre; cananas, voladores o potas y gibias, 3,15; capuchas, o rayas, 2,60; cangrejos de mar y río, libre; carabineros, libre; caracoles, libre; castañeta, palometa, pámpano o japuta, 8,95; cazón, gato, mielga, pintarroja y escolá, sin cabeza y tripa, 4,30; centollos, libre; cigalas, libre; cintas o morralla, 2,60; congrio, sin tripa, 6,55.

Corvina, sin cabeza, 4,75; cucas, 2,60; chanquetes, libre; delfín, sin cabeza y tripas, 4,85; dentón, pargo y machotes, hasta un kilo, con cabeza, 3,80; dorada, 3,70; dentón, pargo y machotes de más de un kilo, sin cabeza, 4,25; espadín, 2,70; española, 4,25; fanecas, 2,85; caleras, 2,60; gallinas, escacho, garneu, orubio, 3,10; gambas crudas, ídem cocidas, langosta, langostinos, lenguado, baila o róbalo y libina, libre; lisa, mujol o mujos, mujiles y corcunes, 3,90; lija, 2,70; listado, 5,30; marrajo, sin cabeza y sin tripa, 4,85; mejillones, libre; melva, 3,70; merluza de más de un kilo, sin cabeza, 9,65; mero, sin cabeza y tripas, libre; ostras, libre; panchos, 3,70; peces de río, 3,90; percebes, libre; pescadilla hasta 60 gramos por cada pescado, 2,60; pescadilla desde 61 gramos hasta 1.000, 5,85.

Nota.—Se permite en la clasificación de pesos de las dos clases de pescadilla una tolerancia de un 5 por 100.

Pez espada, sin cabeza y tripas, 7,45; pez martillo, relojes, osanmartino, 2,60; pez palo, 3,75; pulpo, 2,85; quisquillas crudas y cocidas, libre; rape (colas), 7,50; rape (cuerpos), 3,70; ratas, 4,25; rcos o truchas, libres; rodaballo, platusas o torbó, libres; rumbeles, todos los tamaños, 3,20; sábalo, 3,20; sables, 2,85; salmón, libre; salmonetes, libre; sardinas, alachas, sardinilla o parrocha, 8,90; tortuga, 3,30.

Nota.—Todos los detallistas de pescados vienen obligados a tener, en un cartel, sobre cada clase de pescado y bien a la vista del público, perfectamente legible, el precio a que ha de vender lo al mismo.

El incumplimiento de todo ello dará lugar a las correspondientes sanciones que pudiera imponer el ilustrísimo señor fiscal de Tasas.

QUEZON Y BALER

por Alvaro de Cáceres

Muchos son los nombres de nuestra historia en los que la gloria de España se entrelaza con el honor de Filipinas. Y esto no solamente en aquellos que aparecen consignados en las páginas correspondientes a la historia española de Filipinas de casi cuatro siglos, sino también en otros que han adquirido fama o aumentado la que tenían por hechos realizados posteriormente a la fecha de la separación política de los dos pueblos. De uno de tales nos referimos en estas líneas.

El que fué presidente del archipiélago de las Filipinas antes de la irrupción japonesa, don Manuel L. Quezón, tiene la gloria de haber tenido a Baler, pueblo humilde de la provincia de Tayabas, por cuna, donde lanzó el primer grito de vida quien, con el tiempo, había de ser el campeón de la independencia de su patria. Pero existe la feliz coincidencia de que ese mismo pueblo de Baler es un timbre de gloria en la historia de España en Filipinas, aunque todavía espera el vate inspirado que cante en recias estrofas el germen de epopeya que allí echó el espíritu español.

En efecto, en Baler se refugió el alma indomable del pueblo español, que no quería, ni aun en la derrota, arriar su bandera bicolor. Y algo simbólico, además, del verdadero espíritu español, es que el refugio precisamente fuera una iglesia, la casa de Dios. Nos complacerá, sin duda, a los españoles saber que un escritor filipino de la nueva generación, que utiliza preferentemente el inglés, graduado de la Universidad de Santo Tomás, no dejó de recordar la conducta heroica del destacamento español de Baler al escribir recientemente acerca de la famosa iglesia, pequeña y humilde, con motivo de su reconstrucción por iniciativa y ayuda principal de la esposa del ex presidente Quezón, doña Aurora Aragón, que también tiene a Baler por cuna y jardín de sus primeras rosas de ensueño.

«Además de ser el lugar de nacimiento de Quezón y su esposa —escribe el señor S. H. Gwekoh, escritor filipino a quien aludimos, fué el último baluarte de las fuerzas españolas en Filipinas.» En realidad, Baler continuó izando la bandera española casi durante un año después de haber perdido ya España a Filipinas en manos de los Estados Unidos.

Luego recuerda aquella resistencia española, que en los vericuetos ignorados de la historia bien podía ser la semilla de la epopeya del siglo, la del Alcázar de Toledo o, por lo menos, la del Santuario de Santa María de la Cabeza.

Aquella guarnición española, que durante la revolución filipina quedó sitiada en la iglesia de Baler por los insurgentes filipinos desde el 27 de junio de 1898 hasta el 2 de septiembre de 1899, formada por cinco oficiales y cincuenta soldados, cinco veces se negó a rendirse y negociar la paz. Por estar aislados de las demás fuerzas españolas de Luzón, los del destacamento ignoraban el hecho de que España ya había perdido a Filipinas, cediéndolas a los Estados Unidos, y que, por muchos meses, la única bandera que ondeaba en Luzón era la que había sobre la iglesia católica de Baler. Sin embargo, un emisario del general Ríos tuvo el valor de echar al patio de la iglesia unos periódicos, por los cuales pronto se enteraron de su situación.

Así, pues, los oficiales supervivientes del destacamento negociaron una tregua con los insurgentes y el 2 de septiembre salieron de la iglesia con todos los honores y atravesaron las montañas con rumbo a Manila.

Aquellos héroes españoles, capitán Enrique de las Morenas, el primero en sucumbir, con el teniente Juan Alonso y una tercera parte de la guarnición, cayeron en aquel recinto sagrado, que quiso albergar también al P. Cándido, el misionero de España que regía la iglesia convertida en fortín. Las balas enemigas y las enfermedades fueron las segadoras de sus preciosas vidas.

Quien mantuvo la resistencia hasta el fin fué el segundo teniente, S. Saturnino Martín Cerezo, laureado general de España, recientemente fallecido, que, «con todos los honores y sin rendir las armas», salió de la iglesia en compañía del médico, dos cabos, un corneta y veintiocho soldados, dignos compatriotas del general Moscardó y sus héroes del Alcázar.

Esto es Baler, un hito inmortal de la Hispanidad en el Extremo Oriente. Pero, además, va asociado a un nombre ilustre filipino, del cual puede gloriarse también la Hispanidad. Porque Quezón fué un fruto de España y en su personalidad, como estadista y como caudillo, se pueden señalar muchas características del alma española. Hasta el espíritu irreductible de los españoles de Baler se refleja en su reciedumbre personal.

Tenemos, pues, que dos nombres inmortales de la historia de Filipinas —Quezón y Baler, caudillo y cuna natal del mismo— son al mismo tiempo nombres imborrables en los fastos de la Hispanidad. Los filipinos del porvenir, cuando evoquen el nombre de Quezón, recordarán al propio tiempo su pueblo natal de Baler, y al recordar a Baler no podrán olvidar que éste también fué el santuario del heroísmo español.

ESPAÑA Y EL MAR

EL TRABAJO EN LOS ASTILLEROS ESPAÑOLES Y LA FUTURA FACTORIA DE MAQUINARIA AUXILIAR DE BUQUES DE MANISES

por José ESTEVE MARTI

La inquietud que se refleja, a veces, por los desvelos constantes con miras al mar, tiene, siempre, razones muy justificadas. Es verdad que algunos sentirán ciertas dudas sobre la realidad y efectividad de los esfuerzos, pero sería necesario hacerles ver lo costoso de una obra que precisa del tiempo, y la materialidad de la disponibilidad de tiempo para realizar antes lo que después rendirá plenamente sus frutos. No deben dudar, y la expresión de que España mira abiertamente cara al mar debe quedar grabada en la mente de todos los españoles. Y como una razón de más, como una necesidad de que así sea, al justificar los sacrificios para tanto esfuerzo, y pedir y exigir, hay que consignar que la grandeza de nuestra Patria se logró plenamente por los caminos del mar, que son los caminos de la gloria, de la libertad y de la vida.

Nada refleja tan bien el resurgir de España como esa actividad creciente de nuestros astilleros y nuestras factorías navales. Cuando de día en día, con datos estadísticos, con informaciones de botaduras de nuevos barcos, con el anuncio de iniciarse la construcción de nuevas factorías navales una noticia señala un paso más, hay en ello muchísimo más de lo que la simple información dice. Y si las cifras aturden, si la balumba de lo que se dice al barajar cifras un tanto fabulosas confunde un poco a los profanos o a los no versados, ello no importa; es, en síntesis, caminar con nuestro trabajo por el mar en ese camino en cuya meta está nuestra grandeza.

En uno de esos resúmenes que siempre se hacen en enero, se hablaba de la diversidad de nuestros buques en construcción. Doce buques mixtos, con un total de 87.000 toneladas, iniciaban la lista, y seguían después, en orden e importancia, petroleros, fruteros, carboneros, costeros, pesqueros, remolcadores y otras unidades. El total eran 192 barcos con 276.517 toneladas, valorados en algo más de 1.500 millones de pesetas. Y los aficionados al estudio, los que medían la importancia de los siete petroleros y sus 76.300 toneladas, los que hacían ver lo que eran veinticinco fruteros modernos con 68.250 toneladas y los cinco grandes futuros carboneros de 35.350 toneladas en total, auguraban ya para nuestra Marina mercante un futuro próximo más aligerado, con una aportación a la vitalidad de nuestra economía de suma importancia.

Sin embargo, al fijar nuestra atención en el trabajo de los astilleros españoles, reconocido todo su mérito, apreciando en toda su valía lo grande de su esfuerzo, quedaba siempre un vacío, a veces doloroso, y desde ese esfuerzo, grande e inmenso, hasta la realidad sobre el mar de nuestras construcciones navales, «el pequeño detalle» detenía y retenía incomprensiblemente la entrada en servicio por la falta de lo que todavía nosotros no producíamos: la maquinaria auxiliar de buques. Y por el pequeño motor Diesel, la maquinilla esta o la otra, la instalación de más o de menos, la puesta en servicio se dilataba eternamente, reteniendo al magnífico casco, obra de nuestros astilleros y alarde de nuestros artífices, hasta que, ¡por fin!, la unidad naval estaba terminada.

Mas, en esta atención de España hacia el mar, en la obsesión de las directrices españolas con miras a las necesidades marineras, tenía que suplirse ese vacío, y si ya antes la construcción de grandes máquinas de propulsión fué resuelta y se pudo hacer más todavía era natural también que este punto se resolviese ampliamente. Así, un día, el «Boletín Oficial del Estado» habló de un concurso para emplazar una fundición en Manises (Valencia), y daba comienzo la vida, que será realidad en plazo breve, de una gran factoría constructora de maquinaria auxiliar para buques, de tal cuantía y de tal rendimiento, que ya de antemano se la califica de capaz para competir con las mejores de su género del extranjero.

Así, la futura gran factoría de maquinaria auxiliar naval de Manises va a significar un gran avance para nuestras construcciones navales, y tan solo el saber que el proyecto planeado y puesto en la práctica por la Empresa Nacional Elcano va con miras a conseguir centralizar en un punto la producción de lo que llega esporádicamente del extranjero, o se produce más o menos imperfectamente en astilleros y centros fabriles, con ello tendremos asegurada la garantía del éxito.

Quizás sea un poco complejo el explicar el por qué ha sido escogido Manises como centro de producción de lo que tanto necesitan nuestros astilleros. Quizás la principal razón esté en las cercanías del Mediterráneo y de la gran factoría naval de la Unión Naval de Levante, que es, en cuanto a cifra, la primera de España. Pero existe la razón de la proximidad a Sagunto y la existencia en la zona valenciana de bastantes obreros metalúrgicos espcializados, y allí la forja y fundición, los trabajos en bronce y acero, la práctica en el empleo de aleaciones y la abundancia de torneros y especializados, todo ello ha movido con gran acierto a escoger a Manises como el lugar llamado a ser el centro fabril que dará molinetes, chigres, cabrestantes, pequeños motores Diesel, bombas, grupos electrógenos, servomotores, piezas especiales de los grandes motores y el motor de aceite, de tipo medio, que hoy no se fabrica en España y que es necesario en grado sumo. Con todo esto, el centro de producción de Manises tendrá también la ventaja de tener próximos a sí innumerables astilleros pequeños, y tener la otra ventaja de la vitalidad de su zona de emplazamiento, pues Manises es ya una población con más de un centenar de industrias.

Pero hay que establecer la verdadera relación entre el trabajo de los astilleros españoles y lo que será la futura factoría de maquinaria auxiliar de buques de Manises. Ya de antemano se prevé de que allí trabajarán en los primeros momentos de 2.000 a 2.500 obreros, que harán repercutir sus esfuerzos en un inmediato gran aumento de nuestro tonelaje disponible. Al primer momento, técnicos y la industria valenciana en general necesitarán desplegar una gran actividad. Será necesario construir viviendas, absorber trabajo, llevar vitalidad, y todo tendrá la repercusión natural dentro de los límites sociales que se traducen en bienestar y prosperidad.

Mas, por esta vez, más allá de lo que se aprecie a simple vista en las construcciones que van a comenzar inmediatamente, hay un interés «nacional» de gran alcance, que es el que precisamente queremos hacer ver a nuestros lectores. Porque, en realidad, para la economía nacional, para nuestras factorías navales, para el mar y para nuestra vida, el poder tener, hecho por nosotros, lo que hoy en día necesitamos del exterior o no tenemos con la perfección y regularidad debida, eso sí que tiene una importancia suma, y eso es lo que lograrmos plenamente en la factoría industrial que ahora va a nacer.

Y si al comienzo de estas líneas, al dar cifras de buques en construcción, al hablar de buques mixtos en cifras de millones de toneladas, al nombrar fruteros, petroleros carboneros, costeros, pesqueros, motoveleros y remolcadores, dábamos cifras y millones, pero siempre en la duda de la realización inmediata, cuando la factoría de Manises aporte su esfuerzo al trabajo de los astilleros de España, repetiremos otras cifras, otros datos, otras informaciones, pero esta vez con una seguridad y una firmeza de realidad en un plazo más o menos inmediato.

NEUMATICOS 32 x 6
y DEMAS MEDIDAS PARA CAMIONES
A precio oficial
INFORMES:
GARAJE NUÑO, S. L.
Avenida de Mirat, 41 (3)

EN EL PALACIO DE LA SALINA

Sesión de la Diputación provincial

Bajo la presidencia del señor Gutiérrez de Ceballos y con asistencia de los vocales, señores Gómez Rodulfo, Muñoz Benito y Lorenzo Cajal, celebró ayer sesión la Comisión Gestora de la Diputación provincial.

Leída y aprobada el acta de la sesión anterior, se conoció, entre otros numerosos asuntos, de los siguientes:

Becas

Nómina de los haberes de los becarios, correspondientes al mes de febrero. Aprobada.

Beneficencia

Instancia promovida por el alcalde del Ayuntamiento de Trabanca, solicitando el ingreso en la Residencia provincial de Ancianos, de Miguel Sardón Iglesias, de sesenta y cuatro años de edad. Se accede.

Instancia suscrita por Antolín Sánchez Santos, obrero agrícola y vecino de Santibáñez de la Sierra, solicitando pensión de lactancia para uno de sus dos hijos gemelos. Se concede.

Hospital Provincial

Expedientes de ingreso en el Hospital y clínicas correspondientes de varios enfermos. Se concede el ingreso.

Oficio del administrador del Hospital provincial, relacionado con el ingreso de don Felipe González Hernández, de Casillas de Flores, interesado por el excelentísimo señor Gobernador civil. Se aprueba el informe del Administrador.

Intervención

Informe de Intervención en varias cuentas y facturas. Aprobadas.

Manicomio provincial

Oficio del Director-Médico del Manicomio, participando haber causado baja en el Establecimiento una enferma. Enterada.

Personal

Informe del Negociado en la instancia promovida por doña Isabel Egido Corral, solicitando la pensión reglamentaria en concepto de viuda del funcionario que fué de la Corporación, don Miguel González Lago. Se concede.

NORIAS
Metalúrgica del Tormes
SALAMANCA

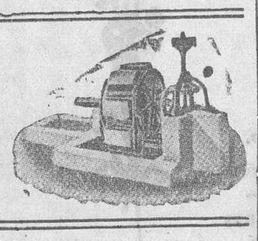

Coñac Centenario
Terry

GUIA MEDICA - Médicos especialistas

CIRUGIA GENERAL
DOCTOR FUENTES
Cerrada del Corrillo, 4
Teléfono 2112 A las doce y media

ELECTRO-RADIOLOGIA
GABRIEL ALONSO
Especias, 2 (Electra)
Teléfono 1780 A las doce
RAMON GARCIA G. TALAVERA
Crespo Rascón, 14 De 10 a 1 y 4 a 7

GARGANTA, NARIZ Y OIDOS
ANTONIO DOMINGUEZ
Gmo. Franco, 26 De diez a una
FLORINDO CONDE
Pozo Amarillo, 18
Teléfono 1671 De once a una
LUIS INFANTE
Generalísimo Franco, 44
Teléfono 2033 De 10 a 1 y de 5 a 6
VICENTE SANTOS MIRAT
Espoz y Mina, 4
Teléfono 2313 A las doce

LABORATORIOS
DEMOCRATES I. SANCHEZ
Avenida de Mirat, 8 Tlf. 1535
J. SANCHEZ CUADRADO
Sánchez Barbero, n.º 21.-Teléfono 1281
C. S. n.º

MATRIZ Y PARTOS
AGUSTIN RODRIGUEZ GARCIA
Crespo Rascón, 17, pral., dcha.
De doce y media a dos

ANTONIO FERREIRA
Pozo Amarillo, 13, dpdo.
Teléfono 2231 A las 12 y a las 4
JUAN MORINIGO CASCON
Corrales de Monroy, 3
Teléfono 1743 A las doce
VICENTE LOPEZ JIMENEZ
Plaza del Corrillo, 18
Tel. 2016 Consulta a las 12 y a las 5

NERVIOSAS Y MENTALES
ANGEL D. BORREGUERO
Corrales de Monroy, 3
Teléfono 2026 De 11 a 1 y de 4 a 6

OCULISTAS
ELOY D. BELLIDO
Rúa Mayor, número 5
Teléfono 1332 Consulta de 11 a 2
PETRA ROMAN ARROYO
Doctor Piñuela, 5
Teléfono 1162 A las doce
RAFAEL DE UNAMUNO
Generalísimo Franco, número 25
Teléfono 1699 A las doce
JOSE GARCIA SANTANATALIA
Rúa Mayor, 30 Consulta a las 12
Teléfono 2387

OSTEO-ARTROPATIAS
TEODORO L. RODRIGUEZ
San Juan de Sahagún, 3
Teléfono 1785 De diez a doce

PIEL Y VENEREOLOGIA
CESAR EGIDO ANDUJAR
Caleros, 6 De 12 a 2 y de 6 a 7

ANTONIO GARCIA SANCHEZ
RIÑON Y VIAS URINARIAS
Consulta de 11 a 2 y 5 a 7
Rúa, 4 Teléfono 1171
C. S. n.º 32 (1)

FABRICAS DE HIELO
CAMARAS FRIGORIFICAS
Presupuestos sin compromiso
ENRIQUE SEIJO
Cebadería, 2 VALLADOLID

LA MAS ASOMBROSA LIQUIDACION
¿DONDE?
Calzados RIMA
MARZO 4 LUNES — SOLO POR ESTOS DOS DIAS — MARZO 5 MARTES
Todos los modelos actuales. Nada de saldos, ya que este establecimiento es de reciente creación, llevando por norma NO DEJAR ARTICULOS ATRASADOS
Zapatos caballero, piso suela, desde 45 ptas.
Brodequíes becerro y box-calf, todos piso de suela, de niño, DESDE 20 PESETAS
Zapatos modernísimos de señora, desde 12,90 ptas.
¿HAY QUIEN DE MAS?
Zapatillas piel, piso suela, a 9,90 pesetas
¡Y MAS!
Zapatillas paño niña, del 22|25 a 2,90
» » » » 26|29 a 3,50
» » » » 30|33 a 3,90
» » señora 4,90
Nada de gomas pasmadas ni rotas, todas de esta temporada
No se admiten cambios
Exposición de estos artículos, escaparate izquierda
FRENTE CORREOS (2)

CABALLERO: Su sombrerería
PASAJE AHORROS, 5
LORENZO ARGÜESO

Compro joyas, brillantes
de mucho y poco valor. Objetos de oro, plata, platino
PAGO MAS QUE NADIE
NOTA: Si tiene usted brillantes de kilate o más peso, no pierda esta gran oportunidad, que para reponer nuestro surtido, los pago con un 20 por 100 de aumento
Dirigirse al SR. SANCHEZ - HOTEL UNIVERSAL
Rúa, 13 y 15 - Teléfono 2006. SALAMANCA (2)

Antes de proceder al montaje de un TERMO DE COCINA
CONSULTE PRECIOS EN
Taller RAFADIZ
PLAZA DE SAN BOAL, 3 — TEL. 2708 (3)

VEA USTED HOY LOS ESCAPARATES DE
DROGUERIA PEÑA
Sánchez Ruano, 8
Para revendedores, descuentos especiales (2)

Universidad de Salamanca 2019