Sábado, 10 de Enero de 1942

Dirección y Administración: Calle de la Rúa, número 13 (Librería de Núñez). Teléfono número 1018
Redacción y Talleres: Ramos del Manzano, número 36
Teléfono número 1924 — Apartado de Correos 10

AÑO 59 — NUMERO 17.724

El Adelanto

DIARIO DE SALAMANCA

Número suelto: 25 CENTIMOS

Precios de suscripción en toda España, QUINCE pesetas el trimestre.—Anuncios y esquelas de defunción, precios por tarifa.—No se devuelven los originales Se admiten esquelas hasta las TRES de la madrugada

FUNDADO EN 1883

COMENTARIO

Nosotros y el pacto de Moscú

Hemos comentado ya la significación del reciente viaje de Mr. Eden a Moscú y el acuerdo concertado por Inglaterra con Stalin. Pero nos falta destacar un aspecto interesante del problema, el que tiene una grave importancia para nosotros. No es ya, como hemos dicho, que el imperialismo británico, en trance de liquidación, acuda para salvarse al expediente de implorar la ayuda soviética y pacte en un pie de igualdad con los mismos que tan recientemente, al iniciarse en septiembre de 1939 el conflicto europeo, calificaron con los términos más duros cuando vieron fallidas sus esperanzas de levantar en armas a las hordas rusas en la retaguardia alemana, sino que el salvoconducto que ha dado Eden a Stalin para la bolchevización europea nos atañe de tal forma, que un acuerdo de tal naturaleza no puede pasar desapercibido.

Porque, en efecto, ¿qué significa la fórmula de contar con Rusia para la reorganización europea, sino el conceder carta blanca a la URSS para sovietizar el continente? Piensa Inglaterra que su condición insular, y más todavía, la psicología de sus laboristas, le inmuniza contra el peligro comunista; riesgo y peligro que no le preocupa ver extenderse por otros pueblos. Así, podría continuar siendo árbitro de los destinos europeos cuando los pueblos sometidos al experimento bolchevique sufrieran las consecuencias de tan grave enfermedad y se vieran deshechos, desunidos, convulsionados por luchas terribles y en trance siempre de liquidación. Esta ha sido históricamente la política inglesa en los conflictos europeos: dividir, crear situaciones difíciles, mantener a los pueblos en desordenada contienda y avivar las diferencias entre ellos para que nunca se levantase un poder suficiente a poner en entredicho su poderío y su influencia.

Por lo que a nosotros se refiere, aun admitiendo que gracias a la cirugía expeditiva de nuestra guerra y a la solidez del Estado nacional sindicalista estuviéramos lejos de toda contaminación, el pacto de Moscú nos crea un problema de orden moral sin solución posible. ¿Cuál sería la posición de España en una Europa sometida, o por lo menos trabajada, por el comunismo? España ha recobrado un rango europeo y aspira a pesar en los destinos del Continente. Su posición geográfica le impone una activa participación en todos aquellos problemas que se discutan en Europa, y su destino de gran nación no puede ser logrado más que transformándose en la potencia continental, mediterránea y atlántica que ha de ser en el futuro. Si el comunismo avanzase hasta el Rhin, como han concertado en Moscú Eden y Stalin, tendríamos que enfrentarnos con una Europa hostil, enemiga, siempre recelosa y en continua tensión la tranquilidad nacional, además de malograrse el destino de nuestro pueblo, que se vería alejado de participar en la reorganización ideal de Europa.

Hay, pues, razones generales y especialísimas para que los españoles contemplemos con recelo, sorpresa y disgusto, los acuerdos de Moscú y para que la posición inglesa sea calificada por nosotros de una traición al espíritu europeo. Pero la necesidad es mala consejera, y este es el caso de la Gran Bretaña.

La estancia de Von Ribbentrop en Budapest

El ministro del Reich regresará hoy a Berlín

Circula el rumor de una próxima visita a Hungría del Conde Ciano

Budapest. — Von Ribbentrop, ministro de Asuntos Exteriores del Reich, regresará esta tarde a Alemania. Hasta la fecha no se ha publicado ningún comunicado sobre las conversaciones sostenidas por Ribbentrop con los dirigentes húngaros. Se pone de relieve en la capital de Hungría que esta visita ha sido hecha al "amigo más viejo de Alemania" y ha puesto de manifiesto la camaradería de armas germano-húngara.

En ciertos medios se considera que en las conversaciones se ha tratado sobre la participación de Hungría en la reorganización general de Europa. (Efe.)

—o—

Budapest. — Von Ribbentrop ha ha depositado una corona de flores en el monumento a los muertos de la guerra.

Otra corona fué depositada en el monumento a los héroes alemanes. A mediodía, el ministro alemán ha sido obsequiado con un banquete. Asistieron todos los miembros del Gobierno húngaro, representantes del Ejército y los jefes de las misiones diplomáticas de Italia y el Japón. (Efe.)

—o—

Berlín.—En la Wilhelmstrase se hace notar que los discursos cambiados en Budapest entre Bardosy, presidente del Consejo, y von Ribbentrop, expresan la fraternidad de armas y la certidumbre de la victoria en todos los Estados del Pacto Tripartito. (Efe.)

—o—

Budapest.—En los medios diplomáticos circula el rumor de una próxima visita a Hungría del conde Ciano, ministro italiano de Asuntos Exteriores. (Efe.)

La guerra en Rusia y Cirenaica

Prosiguen los encarnizados combates en los sectores central y septentrional del frente del Este

LA ARTILLERIA Y LA AVIACION ALEMANA ATACAN EFICAZMENTE LOS OBJETIVOS SOVIETICOS

Actividad de patrullas en Agedabia y presión británica en el sector de Sollum

EL ALEMAN

Berlín.—Comunicado del Alto mando de las fuerzas armadas alemanas:

"En los sectores central y septentrional del frente Este, prosiguen los encarnizados combates defensivos. En el curso de estas luchas, las posiciones de espera del adversario han sido sometidas a un fuego concentrado de nuestra artillería. Los ataques enemigos fueron rechazados. Nuestras escuadrillas de cazas y bombardeo en picado han colaborado estrechamente en los combates defensivos de las tropas de tierra.

En Africa del Norte, el enemigo ha mantenido su cañoneo contra las posiciones germano-italianas de Sollum. En la región de Agedabia, actividad de las patrullas de reconocimiento por ambas partes. Los aviones de ataque en picado alemanes, han bombardeado los convoyes de vehículos automóviles británicos. En combates aéreos los cazas del Reich derribaron seis aviones enemigos, sin sufrir pérdida alguna por su parte.

Durante el día y la noche fueron eficazmente bombardeados los aeródromos ingleses de la isla de Malta." (Efe.)

EL ITALIANO

Roma. — Comunicado del Alto Mando de las fuerzas armadas italianas:

"En las operaciones realizadas por las unidades de asalto de la Real Marina italiana contra el puerto de Alejandría, anunciada en el comunicado de ayer, fué averiado, además del "Valiant", otro buque de batalla del tipo "Barham", según ha podido comprobarse por datos posteriores.

En Cirenaica la artillería enemiga ha repetido sus ataques contra nuestras posiciones del sector de Sollum. Aparatos italianos y alemanes bombardearon eficazmente los campamentos británicos y ametrallaron las concentraciones adversarias de la región de Agedabia.

Seis aviones enemigos fueron destruídos en combate por los cazas alemanes. Un aparato italiano de reconocimiento, atacado sobre Benasi por cinco "Hurricanes", derribó a dos de ellos y logró regresar a su base acribiliado por las balas enemigas y trayendo a bordo tres tripulantes heridos y al oficial observador muerto.

Nuestra DCA alcanzó a un bombardero enemigo en el sector de Sollum. Otro aparato enemigo, tipo "Vickers-Kellington", fué alcanzado por los certeros disparos de nuestra DCA y cayó a tierra frente a la costa tripolitana. La aviación del Eje ha renovado sus ataques contra Malta, a pesar del mal tiempo." (Efe.)

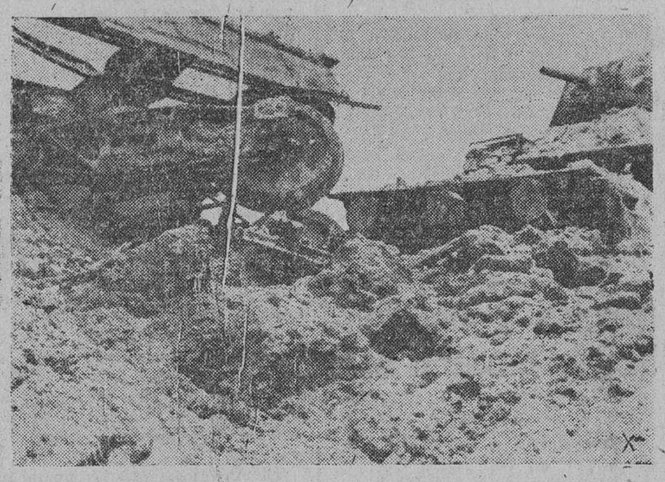

A pesar del terrible frío siguen desarrollándose en el frente del Este los más duros combates, sin que los bolcheviques puedan conseguir sus objetivos. Por el contrario, sus pérdidas en hombres y material son incalculables. Así fué encontrado por las tropas alemanas un tren de municiones soviético bombardeado por los aviones

EL INGLES

Londres. — Comunicado de los Ministerios del Aire y Seguridad Interior:

"Algunos aviones enemigos hicieron aparición sobre la Gran Bretaña en la primera parte de la pasada noche. En dos puntos de la costa fueron lanzadas bombas pero no se lamentan daños ni víctimas. (Efe.)

—o—

El Cairo.-Comunicado del Cuartel General británico del Oriente Medio:

"Durante toda la jornada de ayer, jueves, nuestras columnas móviles han mantenido su presión sobre las retaguardias del enemigo, que cubren el repliegue del grueso de las fuerzas enemigas nacia Agedabia.

La resistencia del enemigo, al norte y al sur de la carretera principal de Agedabia . Agheila, ha sido más tenaz que la encontrada por nuestras columnas más al sur, aunque el mal estado del terreno en esta región haya dificultado seriamente la rapidez de nuestro avance. Al SE. de Agedabia se ha visto retrasado por nuevos campos de minas, cuyo emplazamiento había sido, sin duda, cuidadosamente escogido.

Nuestras fuerzas aéreas que operan en apoyo de nuestras columnas móviles sobre una extensa región, han tenido una jornada especialmente fructífera, en la que destruyeron varios aviones enemigos en combates aéreos. Las líneas de comunicación enemigas al oeste de El Agheila fueron también atacadas en numerosas ocasiones. Se consiguieron varios impactos directos sobre vehículos de transportes y también sobre los buques de navegación costera, utilizados para llevar provisiones desde Trípoli a diferentes playas del golfo de la Sirte.

En la región de Halfaya, las unidades de la marina real, en estrecha cooperación con nuestra artillería y aviación, efectuaron durante toda la jornada continuos e intensos ataques contra las defensas enemigas. (Efe.)

—o—

Malta. — Diez ataques aéreos han sido efectuados contra Malta en el curso de las últimas veinticuatro horas, según el comunicado oficial del jueves. Añade que un cierto número de bombarderos enemigos arrojaron bombas sobre la isla de Malta, causando algunos destrozos, matando a una persona e hiriendo a tres. Un bombardero fué averiado por el fuego de nuestra DCA. En la noche del miércoles fuerron arrojadas en tierra algunas bombas y durante la mañana del jueves otros proyectiles de la misma clase alcanzaron el centro de la isla y causaron algunos daños en bienes civiles, matando a una persona e hiriendo a otra. (Efe.)

—o—

Estocolmo.—Según informaciones de Malta, difundidas por la Radio británica, el comandante en jefe de las fuerzas maltesas ha abandonado el mando, En una orden militar se ha despedido de los soldados de la guarnición de Malta. (Efe.)

—o—

Berlín.—Como ampliación al comunicado oficial de guerra, se informa que la aviación alemana ha continuado durante las últimas veinticuatro horas sus fuertes ataques contra los ferrocarriles soviéticos en el sector meridional del frente.

En vuelos rasantes, fueron destruídos cinco trenes de mercancías y resultó averiado un tren blindado. Por otra parte, las bombas arrojadas sobre las estaciones causaron enormes destrozos en los edificios y almacenes y destrozaron numerosos vagones estacionados en las vías.

En otros sectores del frente, los bombarderos alemanes ocasionaron grandes pérdidas a los soviets.

Fueron destruídos más de cien camiones y vehículos de transporte, diversos edificios militares y gran cantidad de material de guerra. Además, las columnas de trineos resultaron alcanzadas de lleno por bombas, que provocaron enorme confusión y muy elevado número de bajas al enemigo.

En un ataque contra un grupo de artillería en marcha, quedaron destruídos diez cañones.

En el frente septentrional, la "Luewtaffe" ha bombardeado los ferrocarriles, trenes, estaciones y depósitos ferroviarios de la región de San Petersburgo, así como los objetivos de esta ciudad. Uno de los almacenes atacados se derrumbó a consecuencia de los incendios y explosiones. También fué bombardeado eficazmente el ferrocarril de Murmsmansk. (Efe.)

ESTADO UNIDOS

No satisface el propósito de aceptar la colaboración militar de la URSS

NOTABLE DESCENSO EN LAS COTIZACIONES DE LA BOLSA DE NUEVA YORK

Estocolmo.—Los miembros senatoriales de la Comisión de Negocios Extranjeros norteamericana que pudieron escuchar el informe confidencial del Gobierno han declarado que no debía aceptarse una colaboración militar con la URSS. El diario «Dagens Nyheter», al dar cuenta de esta noticia, añade que los miembros de la referida Comisión declararon que sería necesario apoyar a la Unión Soviética en virtud de la ley de préstamos y arriendos, en la medida de las posibilidades norteamericanas. El senador Thomas dijo que Moscú tiene todavía las manos ligadas por el pacto de no agresión nipo-soviético, "pero—agregó—se han realizado todos los esfuerzos para desembarazar a Moscú de tales ligaduras". (Efe.)

—o—

Estocolmo.—La Bolsa de Nueva York ha experimentado un notable descenso de cotizaciones, según informaciones de Norteamérica. La causa de dicha baja se encuentra en las noticias procedentes de Extremo Oriente y en las medidas de índole económica adoptadas por el presidente Roosevelt con vistas al aumento de los gastos de la nación. Los valores cuya baja ha sido sensible son los de caucho, celulosa, vías férreas y líneas de navegación. (Efe.)

VI Consejo Nacional de la Sección Femenina

INFORME DE LA REGIDORA CENTRAL DE ADMINISTRACION

Las Regidoras de Administración se capacitarán en la Escuela de Jerarquías, de Madrid

Granada.—Esta mañana ha reanudado sus tareas el VI Consejo Nacional de la Sección Femenina con la intervención de la regidora central de Administración. Expuso las ventajas de la centralización de administración de fondos y dijo que se intensificará este año esta tarea, quedando todos los ingresos centralizados en la nacional de la Sección Femenina de acuerdo con las normas dictadas por la Delegación nacional de Administración. Manifestó que se va a repartir un libro sobre administración y contabilidad, que será enviado oportunamente a todas las provincias.

Expone que se llevará a la práctica la capacitación de las regidoras de Administración, administradoras de Escuelas de Hogar y Escuelas de Mandos, las cuales serán formadas en Madrid en la Escuela de Jerarquías. La regidora de Administración tendrá una categoría superior a las demás regidoras a los efectos administrativos de la Sección Femenina, debiendo estar sometidos a su asesoramiento los demás departamentos en la cuestión de gastos. Dijo, por último, que a la Sección Femenina ha sido encomendado todo lo referente a la División Azul, y esta tarea recae sobre las regidoras de Administración, habiéndose superado todas las provincias en el envío de aguinaldos y para llevar ayuda moral y económica a las familias de los voluntarios y a los heridos y enfermos que regresen de los frentes de Rusia.

También les está encomendada la confección de ropas de abrigo que se han enviado y se continuarán enviando.

Asimismo, la Regiduría de Administración se hará cargo de los talleres que recientemente nos ha traspasado la Delegación Nacional de Sindicatos, y se dictarán oportunamente normas para su funcionamiento. (Logos.)

—o—

Granada. — La regidora central del Frente de Juventudes Femenino habló seguidamente de la ley del Frente de Juventudes, promulgada por el Caudillo, de la que dice que con ella se puede llegar a conseguir que la totalidad de la juventud española posea un espíritu nacional, fuerte y unido. Señaló la colaboración del pasado año entre la Sección Femenina y el Frente de Juventudes para conseguir el mayor rendimiento, que será aumentado este año, ya que las flechas podrán asistir a cursos apropiados a su edad en las Escuelas nacionales de la Sección y a las granjas de hermandad. Explicó las secciones de que consta el Frente de Juventudes y expuso cómo ha de quedar constituída la Sección Femenina en este año. Habrá dos clases de militantes: Afiliadas y no afiliadas. Las primeras son las que vienen voluntariamente a nuestras filas, y no afiliadas, las que están encuadradas por pertenecer a centros de enseñanza o trabajo.

La Sección Femenina del Frente de Juventudes —dijo— queda dividida en tres grandes grupos: Afiliadas, escolares y aprendices. Para las primeras, el fruto de sus actividades será la Casa del Flecha. Estas afiliadas tendrán mayores obligaciones y serán objeto de mayores atenciones por parte del Frente de Juventudes. Para ellas serán exclusivamente los campamentos, estaciones preventoriales, becas, ampliación de estudios, viajes, etc. Sus actividades obligatorias serán la formación religiosa, la política, el campo y la educación física y deportes. Las voluntarias son los cursos de ampliación de cultura general, costura y corte, mecanografía, taquigrafía, idiomas, jardinería, dibujo, etc.

Terminó dando cuenta de que la Regiduría central dará periódicamente normas para el cumplimiento de su misión, dentro de los centros de enseñanza. (Logos.)

—o—

Granada.—A las siete de la tarde se reanudaron las tareas en su sesión final de la labor de Granada.

La secretaria nacional leyó el resumen de las inspecciones realizadas a las Falanges locales femeninas en toda España.

A continuación la delegada nacional, Pilar Primo de Rivera, dió algunas normas y orientaciones finales. Reiteró la necesidad de cumplir con la mayor diligencia cuantas consignas reciban de las delegadas. Señaló las normas para la sustitución de las jefes provinciales, Estas deberán reunir veinte a treinta años, nunca más. Porque la única manera de conservar la Sección Femenina este espíritu entusiasta sin desalientos consiste en que sus mandos, acordes con la edad, tengan un espíritu joven y acometedor.

A continuación se leyó un telegrama del secretario de S. E. el Generalísimo, en cuyo nombre aquél agradece la adhesión y el ofrecimiento hechos al constituirse el VI Consejo Nacional de la Sección Femenina, y envía un saludo a sus delegadas. (Logos.)

COMUNICADO DEL ALMIRANTAZGO INGLES

El crucero británico "Galatea", ha sido hundido por un submarino enemigo

Londres.—Comunicado del Almirantazgo inglés (urgente):

"El Almirantazgo británico lamenta tener que anunciar que el buque de Su Majestad, "Galatea", ha sido torpedeado y hundido por un submarino enemigo. Han sido advertidos los próximos parientes de las víctimas."

El "Galatea" era un crucero de 5.000 toneladas, construído en 1934. (Efe.)

GOBIERNO CIVIL DE SALAMANCA

DE INTERES PARA LOS EXTRANJEROS

Se advierte a todos los extranjeros que se hallen en territorio español, tanto residentes como transeúntes, la ineludible obligación de proveerse en las oficinas de Policía correspondientes del oportuno «TRIPTICO» establecido por reciente disposición, indispensable para poder permanecer y viajar por España, incurriendo, quienes no cumplan este precepto, en severas sanciones.

Los dueños de hoteles o encargados y hospederías y los cabeza de familia de viviendas particulares en que pernocten extranjeros que no vayan provistos del aludido «TRIPTICO» o incumplan las instrucciones contenidas en el dorso del mismo, serán igualmente sancionados.

Salamanca, 5 de enero de 1942.
El gobernador civil, José X. de Sandoval.

LA ELECTRIFICACION DE LAS LINEAS MADRID-AVILA-SEGOVIA

Mejora trascendetal en nuestros medios de transportes supone la electrificación, en curso adelantado de ejecución, de las líneas Madrid-Avila-Segovia, de la zona Norte de nuestra Red de Ferrocarriles Españoles (R. F. F. E.), en cuya prosecución se ocupa activamente el Ministerio de Obras Públicas con decisión firme de ultimarla y con propósito de que en breve plazo puedan hacerse tangibles sus beneficios, pese a los trastornos que en acopios y obras produjo nuestra guerra de liberación y a las dificultades de todo género que se derivan de la conflagración actual.

Esta obra, que puede realmente calificarse de importante, y cuyo presupuesto actualmente se cifra en más de 107 millones de pesetas, comprende la electrificación total de 120,5 kilómetros de vía doble, correspondiente al trayecto de Madrid a Avila, y de 62,5 kilómetros de vía sencilla, entre Villalba y Segovia, con un total de 303,5 kilómetros de vía sencilla general, a los que es posible agregar la electrificación de 41 kilómetros más de vías secundarias en estaciones. Precisa, además, el tendido de vías aéreas de contacto en toda esta longitud de vías, en la que han de emplearse cerca de 1.800 toneladas de cobre, la construcción y el montaje de once subestaciones convertidoras de corriente y la adquisición de trece locomotoras de gran velocidad, veinticuatro locomotoras de pequeña velocidad, más de treinta unidades automotoras de tren.

La puesta en marcha de todo este material eléctrico permitirá la liberación de más de setenta locomotoras de vapor que podrán pasar a engrosar nuestro mermado parque de material motor y, en consecuencia, aumentar, por tal concepto, el recorrido anual de trenes en más de 2.300.000 kilómetros; pero a esta mejora indirecta hay que agregar la posibilidad de aumentar en un diez por ciento los tráficos en los trayectos electrificados de momento, con más de 100.000 toneladas anuales de economía en consumo de carbón, a la que hay que añadir la que representa su transporte desde las lejanas cuencas carboníferas y que requieren actualmente el movimiento anual de cerca de trescientos trenes.

El programa de electrificación prevé la implantación de 39 trenes diarios formados de automotores; es decir: como promedio un tren cada veinte minutos, además de 27 trenes de viajeros remolcados con locomotoras, con cuyo servicio se puede asegurar que de hecho queda incorporada a Madrid la sierra del Guadarrama, cuyos puntos interesantes, de momento—y mucho más cuando queden ultimadas las nuevas estaciones de Madrid—han de quedar virtualmente englobados en la capital. La duración de estos viajes se reduce considerablemente: desde Madrid a El Escorial habrán de invertirse cuarenta y cinco minutos, y una hora desde Madrid a Cercedilla, reduciéndose en una hora de tiempo el recorrido desde Madrid a Avila, tiempos considerados conjuntamente con la ventaja del factor oportunidad y comodidad, han de permitir una mejora considerable en las posibilidades de vida de la ciudad, haciendo posible el desplazamiento de importantes masas de sus habitantes a lugares de mejor salubridad y de clima material y moral más convenientes, con influencia notoria en la vida de Madrid y de sus núcleos habitables cercanos.

Las circunstancias que se dan en esta obra y que someramente se acaban de describir, serían por sí solo motivo para ponerla de relieve; pero, aunque más oculto, queremos poner de manifiesto el considerable avance que en este particular aspecto de la técnica ha experimentado España, puesto que del material que se requiere para ejecutarla, se ha conseguido nacionalizar la fabricación de parte tan considerable que, de su total presupuesto, únicamente ha sido necesario importar del extranjero el 24,5 por ciento, esfuerzo tanto más digno de aprecio cuanto que es preciso considerar que en recientes electrificaciones, tales como la tan conocida de la rampa de Pajares, fué prácticamente preciso invertir en el extranjero la totalidad del presupuesto.

El Estado, pues, aparte de preocuparse de la mejora de las condiciones de vida de los grandes núcleos urbanos y en sus alrededores, acomete a fondo la resolución del problema del transporte, entre otros nacionales, y en su propósito de conseguirlo, pretende que esta obra no sea más que iniciación de planes incomparablemente más ambiciosos, en cuya realización viene ya, desde plena guerra, trabajando y en los que se continúa laborando ardua e intensamente.

Submarinos y aviones alemanes en combate común contra la navegación inglesa de acarreo. Un avión alemán de exploración ha divisado un convoy inglés y transmite inmediatamente su situación por radio. He aquí el avión en vuelo de vuelta y el submarino en su raid de partida

Universidad de Salamanca 2019

En esta hora nueva

Un gran historiador español

Por Angel DOTOR

(Miembro de la Real Academia Hispano-americana de Ciencias y Artes)

La tarea, podríamos llamar introspectiva, que la profunda evolución operada en la vida nacional impone a cuantos contribuyen, en mayor o menor grado, a la misma, lleva al convencimiento general de una verdad hace tiempo advertida, pero que no fué debidamente tenida en cuenta. Nos referimos a aquella que proclama que acaso ningún gran pueblo haya venido conociendo tan deficientemente como el español sus propios suelos e historia, contrastando ello con la importancia de ambos, manifestada paladinamente tanto por características inconfundibles cuanto por la estela de inigualada acción que aparece ejercida por el mismo en la proyección secular de toda conjunta empresa civilizadora de la especie.

Si por lo que respecta al conocimiento objetivo de la Patria, o sea el propio solar y la vida actuales, háse avanzado mucho, como consecuencia, principalmente, de la pasada guerra liberadora, que impuso a parte tan considerable de la población la necesidad del por alguien denominado doble desplazamiento geográfico y psicológico, en lo atinente al del pasado, o sea el concepto histórico amplio, general y minucioso, no se ha logrado, ni mucho menos, un avance paralelo. Cosa, ésta, por otro lado, inexplicable a no ser habida cuenta de que no cabe sea el mismo improvisado y por la vastedad que supone embeber el acervo de ideas, hechos y figuras del ayer, para lo cual no suele estar preparado quien, en cambio, tan prontamente percibe la belleza de cuanto, en el otro aspecto, le revela la simple contemplación visual.

Es indudable que el cultivo de la Historia vino ofreciéndose no solo incompleto, sino, en ocasiones, inadecuado para la popularización de su conocimiento. Mucho cabría escribir—en otras ocasiones lo hemos hecho—acerca de la carencia de lucidez enjuiciadora y hasta de la patente falta de imparcialidad, que dijérase a veces deliberada, en numerosos autores; de la existencia, contrariamente, de otros meritísimos que trazaron admirable exposición del sentido de vidas y hechos, pero que ora por lo excesivamente profundo de su forma, ora por no haber sido difundida tal labor, ésta no ejerció en la masa el influjo debido. Tal vez no haya otro sector del saber como la disciplina histórica en que más tarea precedente haya sido invalidada por posteriores investigaciones, y en la que, por ende, se necesite de tan formidable reajuste doctrinal, como consecuencia de la sucesión de métodos que fueron seguidos para su estudio en los tiempos modernos.

Patentízase al presente una cristalización del sustrato formal de tal disciplina—científica y artística a la vez, por cuanto responde al fondo y a la forma, por igual necesarios de acuidad depuradora y sentido creador—, en obras generales de verdadero mérito; pero subsisten, sin duda, no pocos aspectos, vidas y momentos que piden esa paciente y decidida revalorización, para la que se precisa, ante todo, del tributo continuado de los especialistas. Entre las historias particulares de los pueblos modernos, la de España, precisamente, ofrece el mayor y más inexplorado campo.

Cuantas consideraciones aquí llevamos hechas responden a lo mucho que nos sugiere, en el orden reflexivo, el conocimiento de "Rincones de la Historia", el magnífico libro de don Gabriel Maura y Gamazo, que Espasa-Calpe acaba de publicar, incluído como volumen número 240 en su gran "Colección Austral". Pocas veces se ofrecerá al lector en producciones análogas tan revelador sentido de su contenido a la vez que, para el crítico, acierto en su título y oportunidad en su aparición, dando por descontado, naturalmente, lo original de los temas tratados y la brillantez de su estilo.

Todo ello es consecuencia natural de la personalidad del autor, verdaderamente cimera de nuestra literatura e investigación historiográficas, sin duda no conocida en el grado a que hácenla acreedora sus grandes méritos, acaso porque su nombre vino apareciendo como polarizado en los sectores político y sociológico. El hoy Duque de Maura—hijo primogénito del inolvidable patricio cuya concepción gubernamental hubiera salvado al país, a haber podido ser instaurada — constituye, en efecto, uno de los más ilustres animadores de la ciencia del pasado. Investigador concienzudo, de rara capacidad aprehensora y erudita y dueño de brillantes recursos expresivos, vino produciendo buen número de obras por igual densas y atrayentes, algunas trazadas con método originalísimo y notable amplitud, que granjeáronle encendidos elogios por parte de las más altas autoridades de la crítica nacional y extranjera, habiendo sido reconocidos hace ya tiempo sus singulares méritos mediante la elección de que fué objeto como miembro de número de las Reales Academias de la Lengua y de la Historia, a más de serle discernidos otros lauros y honores.

Obra que, empero ser de las primeras por su autor trazadas, hace una treintena de años, puede decirse mantiene como pocas indecadente su actualidad y enjundia. "Rincones de la Historia" proclama tanto la que fué plenitud por aquél lograda bien pronto en su labor juvenil, cuanto la realidad de esas nuestras aseveraciones en orden a lo necesario de abordar la exégesis de tantas zonas no bien exploradas como ofrécense todavía dentro del vasto área del pasado nacional. Recopilación de curiosidades retrospectivas de los siglos VIII al XIII, que pudiera conceptuarse cual tarea fácil de desarrollar por quienes se guiaran de superficial apreciación, su conocimiento nos llevará a justipreciar la densidad ideológica que refleja, cuanto supuso su trazado y, en suma, el valor de su contenido, haciéndonos parar mientes en lo que representa la compulsación de datos y el robustecimiento criteriológico en las más puras fuentes documentales a que el autor hubo de darse, y de las que ofrécese útil y oportuna referencia bibliográfica al final del volumen.

Tras la interesantísima Introducción, henchida de esa doctrina de la verdadera Historia, sucédense los doce trabajos integrantes del libro, todos ellos a cual más cautivadores y sugestivos, en cuya rotulación atísbase ya su interés y amenidad, como interpretación de prístinos elementos del pasado social de España: I. Orígenes de la etiqueta castellana. II.—La Corte de Alfonso VI. III. La vida social a principios del siglo XII. IV.—La Corte de Alfonso "el Emperador" y las de su tiempo. V.—a vida privada a fines del siglo XII. VI.—Los cruzados en España. VII.—La vida urbana en el siglo XIII. VIII.—La Corte de Jaime "el Conquistador" y las de su tiempo. IX.—La salud y la higiene en el siglo XIII. X.—La moral y la educación en el siglo XIII. XI.—Los deportes y solaces en el siglo XIII. XII.—La vida social y privada en el siglo XIII.

Productos RADIO-HORMON
• MASCARILLA •
Unica eficaz para limpieza de cutis y suprimir espinillas, arrugas y patas de gallo
Aplicación y venta... EMILIA-ANTONIO
(R. E. I.)

Congregación de María Inmaculada y San Estanislao de Kostka

AVISO

Se recuerda a todos los congregantes, en especial a aquellos que estudian en el Instituto y Escuela de Comercio, que no dejen de asistir hoy, sábado, a las ocho menos cuarto de la tarde, al acto semanal obligatorio que se tendrá en el salón de dicha Congregación, Serranos, 2.

¡ESTUDIANTES!
Habitaciones sin pensión, en
PENSION COVADONGA
Precios económicos
Brocense, 2 Teléfono 2041

Prevenir las enfermedades es mejor que curarlas. Tomando FERRO-QUINA "ROBUR", se tonifica y se fortifica el organismo, quedando prevenido contra los ataques de los males. Reconstituyente para los palúdicos, débiles, convalecientes, agotados. Indicado contra las anemias, clorosis, desarreglos de la mujer. De venta en farmacias
(Aprobado Censura Sanitaria número 8?

DE CIUDAD RODRIGO

LAS FIESTAS TRADICIONALES. — TRES GRANDES CORRIDAS DE TOROS — ACTUARAN MATADORES REPUTADOS. — OTROS FESTEJOS

En la sesión celebrada por la Corporación Municipal, hoy, jueves, día 8, bajo la presidencia del alcalde don César Martín, se trató de las fiestas tradicionales, acordándose se celebren como todos los años los días 15, 16 y 17 de febrero próximo, para lo cual había solicitado la correspondiente autorización.

El número más atrayente de dichas fiestas es la celebración de tres grandes corridas de toros de muerte, de ganaderías acreditadas, cuya adquisición se está gestionando por la comisión encargada.

Aun cuando no se ha formado el cartel con los matadores que han de actuar, tenemos entendido que hay muchos que se han ofrecido espontánea y desinteresadamente a tomar partes en estas grandes fiestas, teniendo en cuenta que la mayor parte de ellos comenzaron en esta plaza sus primeras actuaciones taurinas, más a pesar de ello, la Comisión hará un cartel de toros y toreros que será una cosa extraordinaria.

La junta del Casino proyecta celebrar grandes fiestas en sus salones y grandes bailes con espléndidos premios y regalos.

Las demás sociedades de recreo también preparan un gran programa con motivo de las grandes fiestas tradicionales con valiosos regalos.

En el teatro actuará una notable y aplaudida compañía y en el cine Novedades, a más de proyectar, como lo viene haciendo, las películas más notables, tendrá también un número selecto de varietés.

El Ayuntamiento ha nombrado una comisión a fin de que realice estas trabajos, integrada por el alcalde, don César Martín, y los concejales don Pablo Hernández Vegas, don Agustín Pazón, don Celso García y don Antonio Sánchez.

Seguiremos informando.

RECEPCION Y DESFILE EN EL AYUNTAMIENTO CON MOTIVO DE LA FIESTA DE LOS REYES

El día 6 del actual, con motivo de la festividad de los Reyes Magos, se restableció la celebración de dicha fiesta con una recepción en el Ayuntamiento, a la que asistieron los jefes y oficiales de la guarnición, jerarquías del Movimiento, vicario capitular y autoridades judiciales, claustrales, entidades y corporaciones.

Rindió honores una Compañía de Infantería, que al final del acto desfiló ante las autoridades.

S. VEGAS ARRANZ

Antiguos Alumnos Salesianos

Escuelas nocturnas

El próximo lunes, día 12, se reanudarán las escuelas nocturnas gratuitas que, con profesorado A. A. S., se vienen dando en la Casa de San Benito.

Las clases serán a las ocho de la noche y con la distribución de días y asignaturas que ya conocen los alumnos matriculados, que será a los únicos que se admitirán en esta reanudación.

El lunes, los mercantiles tendrán contabilidad y los elementales aritmética.

Misa de comunión

El domingo, día 11, a las nueve de la mañana, se celebrará la misa de comunión mensual en la iglesia de San Benito.

Se ruega la asistencia, tanto de los Antiguos Alumnos cuanto de los Aspirantes.

Grupo de los Evangelios

El domingo, a las doce y cuarto, reanudará sus conferencias este grupo, a las que pueden asistir todos los asociados.

Interesante acuerdo

La directiva está ya realizando trabajos preparatorios para la Fiesta del Antiguo Alumno Salesiano, que tendrá lugar el domingo, 1.º de febrero.

Daremos a conocer en su día los actos que han de llevarse a cabo.

Central Nacional Sindicalista

SINDICATO PROVINCIAL DE HOSTELERIA

Aviso

Se pone en conocimiento de los industriales de este Sindicato, de la capital, que pueden pasar a recoger los vales que a continuación se indica, advirtiéndoles que de no hacerlo en los plazos marcados, dichos vales serán anulados:

Cafés y Bares.—Vales de azúcar y café, cupo de enero actual. Días del 10 al 20 del corriente.

Hoteles, Pensiones, Restaurantes y similares.—Vales del suministro correspondiente diciembre de 1941. Días: del 10 al 20 del corriente.

Todos los industriales de la capital.—Vales de mejillones en escabeche. Días 12 al 22 del corriente.

Por Dios, España y su Revolución Nacional-Sindicalista.

Salamanca, 9 de enero de 1942. El delegado de hostelería, Manuel Estella.

Comisaría General de Abastecimientos y Transportes

CITACION

Los individuos relacionados a continuación, autorizados en su día para transportar legumbres a esta capital, pasarán por la Oficina de esta Delegación, calle del Prado, número 4, para informar de algunos datos de interés.

Miguel G. de Liaño, Ramón Cibrán, José Gil, Cacho, Damiana Juanes, Isidoro Sánchez, Fermín Nieto Vicente, Arturo Benito Fernández, Bienvenido de Cabo, María Luengo Vázquez, Adeodato Martín Pérez, María Teresa Méndez, José Alonso Recio, Felipe Alonso, Francisco Sánchez (Cádiz, 1), Angel Barrado, José Sánchez, Emilio Juanes.

Manuel Pedraz, María Brío Romero, Juan Barrado Hernández, Juan Barbero Manón, Gertrudis Salvador M., Domingo Martín Hernández, Victoriano Riesco, Serafín García Albarrán, Antonio Martín Rodríguez, Juan López Díaz, Isidoro Barahona Martín, Tomasa Méndez Sánchez, Adrián Pascual, Manuel García, Sigfredo Gallego, Carlos Romo, Aureliano Sánchez, Antonio Sánchez Garzón.

Salamanca, 7 de enero de 1942. El secretario de Abastecimientos.

AVISO

Los poseedores de sardinas salpresadas y media sal, enviarán a esta Delegación, en el plazo de tres días, declaración jurada de las existencias que tengan, a fin de evitar más preparaciones que las que haya.

A partir del próximo día 15 se sujetarán a los precios de tasas de fresco.

Salamanca, 8 de enero de 1942. El Gobernador civil.

Bodegas Ruiz — PRODUCTOS ELABORADOS CON VINOS FINOS DE RUEDA
Coñac
Estilo Fine Champagne
Mariano Ruiz
Rueda Valladolid
Representante
ESCALANTE. - Avd. Alemania, 67-1.º
R. E. I.

Comisión Inspectora provincial del Cuerpo de Mutilados de Guerra

La Red Nacional de los Ferrocarriles Españoles (líneas de Andaluces), anuncia en el "Boletín Oficial del Estado" número 363, trescientas plazas de alumnos meritorios con el haber diario de tres pesetas, más el suplemento del 45 por 100. Esta asignación será compatible con la que viene percibiendo los Caballeros Mutilados.

La excelentísima Diputación de Guadalajara anuncia en el "Boletín Oficial del Estado" número 1, las siguientes plazas:

Cajista de la Imprenta Provincial, con el haber diario de diez pesetas; maestro zapatero, con 3.000; jardinero - hortelano, con 8,50; tres de auxiliares administrativos, con 4.500; una de oficial de tercera, con 6.000 pesetas; una de aparejador, con 5.250.

La Comisión Provincial de Mutilados de Alicante, anuncia para Caballeros Mutilados, las siguientes plazas: dos de porteros-ordenanzas, con 2.880 pesetas, más dos trajes, y una de conductor de primera, con 4.000.

Informes y presentación de instancias, en esta Comisión Provincial y comarcales dependientes de la misma.

Salamanca, 7 de enero de 1942. El presidente, P. D., el comandante vocal, Isaías Romero.

Excmo. Ayuntamiento de Salamanca

ANUNCIO

Segunda subasta para la contratación de las obras de recogida de aguas pluviales en los alrededores del cruce de la calle de Alvaro Gil con el Paseo del doctor Torres Villarroel

Por el presente se hace público, para general conocimiento, que hasta las doce horas del día 19 del actual se admiten proposiciones en la Secretaría Municipal optando a la subasta de dichas obras con arreglo al pliego de condiciones y demás documentos que podrán examinarse durante las horas de despacho en la oficina técnica de Ingeniería Municipal.

El presupuesto asciende a la cantidad de 19.923,69 pesetas, debiendo constituir fianza provisional los licitadores en la Depositaría de Fondos por el 5 % del presupuesto, que se elevará al 10 % al constituirse como definitiva.

La apertura de pliegos se verificará a la hora de las doce de citado día en el despacho de la Alcaldía-Presidencia.

Por Dios, España y su Revolución Nacional Sindicalista.

Salamanca, a 9 de enero de 1942. — El alcalde, Francisco Bravo.

Saludo a Franco; ¡Arriba España! 1-1

Una explosión, un hombre al agua y la canoa-torpedo ha alcanzado el objetivo

El teniente-gobernador de Malta, sir Edward Jackson, acaba de llegar a Londres, y ha dado detalles sobre la original y audaz manera que tienen los italianos de utilizar sus "unidades E".

Se trata de canoas extremadamente rápidas, a las que una carga de explosivos transforma en verdaderos torpedos. La última vez que se utilizaron contra el puerto de Malta, fueron lanzadas al agua, antes del alba, por un crucero italiano que había llegado aprovechando la noche, sin ser descubierto, hasta las cercanías de Malta.

Luego, las "unidades E" se dirigieron a pequeña velocidad hacia el puerto, y he aquí cómo tuvo lugar el resto de la operación.

La tripulación de estas canoas-torpedos está compuesta de un solo hombre. Llegado a la distancia deseada, el piloto de la terrible pequeña máquina pone a la canoa en dirección al navío que quiere torpedear y la bloquea.

Después pone el motor a la velocidad máxima. La canoa, volando literalmente sobre las olas, se lanza derecha sobre el objetivo visado. Nada, excepto una red de acero o un obús excepcional y milagrosamente bien colocado, puede detener ya su carrera inexorable hacia el abordaje, en el que se estrellará al explotar.

Entonces es cuando el piloto ha de abandonar la canoa, antes del choque fatal.

Se apoya en una palanca e inmediatamente se ve lanzado al mar como una verdadera catapulta, sobre el asiento de goma inflado de aire. Dicho asiento se transforma, automáticamente, en una diminuta balsa.

El piloto va vestido con un traje de goma, que le cubre de tal modo, que su cuerpo se encuentra perfectamente protegido contra el agua. El piloto dispone de un pequeño remo para poder dirigir su asiento flotante, si es necesario.

Asiste en tus horas libres a las Escuelas de Formación que abre la S. F.
Puedes asistir a ellas desde los catorce años en adelante, sin necesidad de ser afiliada.

Singapur, llave del Pacífico ¿verá jugarse en él la suerte del Imperio Británico?

Un día llegará en que Gibraltar, Malta, Suez y Colombo, no serán más que otros tantos baluartes avanzados de la defensa de Singapur, llave del Pacífico y de todo el Imperio Británico. Inglaterra, sin tener la pretensión de dominar el Pacífico, ni ningún otro Océano, tiene interés en asegurar en él la libertad de sus comunicaciones. Para conseguirlo, acepta muy gustosa la colaboración de cualquier país y la de los Estados Unidos, en lugar preferente.

El hombre que hablaba de este modo, en un mensaje dirigido en 1926 a la opinión pública americana, fué Ramsay Mac Donald, primer jefe del gobierno laborista de Su Majestad.

En fin, desde las célebres palabras de Lord Roberts: "La suerte de nuestro Imperio se decidirá en Singapur", ningún inglés discutió, ya que los millones metidos en los fuertes, diques y depósitos de esta gigantesca fortaleza, servirían, mejor aún que Gibraltar o Malta, para mantener a toda costa—incluso a costa de una guerra—el prestigio británico en Extremo Oriente.

¿Es inexpugnable Singapur?; mientras que Gibraltar y Malta se encuentran, por decirlo así, al alcance de los cañones enemigos, la principal ventaja de Singapur consistía en encontrarse a 5.000 kilómetros del Japón y a una distancia igualmente considerable de la isla de Formosa.

La presencia de los japoneses en Thailandia modifica notablemente la situación, y da fin, de un sólo golpe, a la invulnerabilidad de Singapur, sobre todo para la aviación. Las próximas semanas demostrarán si el Japón es de altura suficiente para lanzarse al asalto en serio de la "llave del Pacífico", o si esta gigantesca barrera anglo-americana, a partir de ahora, es capaz de detener la expansión nipona hacia el Sur.

El Jefe del Gobierno, Oliveira Salazar, conferencia con el ministro del Japón

Lisboa.—El presidente del Consejo de Ministros, Salazar, ha recibido en audiencia al ministro del Japón en Lisboa, con el que mantuvo una prolongada conferencia. (Efe.)

Cupón pro ciego

Lista de números premiados del Cupón Pro Ciegos, correspondientes al sorteo celebrado el día 9 de enero de 1942.

Premio de 25 pesetas, número 912

Premiados con 2,50: 12 112 212 312 412 512 612 712 812

Julio Pérez Martín
MEDICO
MATRIZ Y PARTOS
Consulta a las doce
San Justo, 22 Teléfono 1303

LUIS INFANTE
(Garganta, nariz y oídos)
Generalísimo Franco, 44. Teléf. 2033

MIGUEL BECERRO
ha trasladado su consultorio de Matriz y Partos a Concejo, 9, 2.º, izqda. Teléfono 1285. Consulta de 11 a 2

A. CASTAÑO
MEDICO-DENTISTA
Plaza Onésimo Redondo, 10. Acerón (antes Libertad).—Teléfono 1645
(R. E. I.)

ANTONIO GARCIA SANCHEZ
RIÑON Y VIAS URINARIAS
Consulta de 11 a 2 y 5 a 7
Rúa, 4 Teléfono 1171
(R. E. I.)

CONSULTORIO MEDICO-ORTOPEDICO
CARLOS CARABIAS
HERNIAS-PROTESIS
A las 12. Avenida de Italia, 21, 2.º, derecha

J. JOSE PEDRAZ
CIRUGIA, RIÑON, VIAS URINARIAS
Consulta a las 11 y a las 4
Villar y Macías, 14
(R. E. I.)

PONCHE MILA
al coñac ó al ron

DELICIOSO LICOR
Anís CASTELLANA
REPRESENTACIONES LURUEÑA
TELEFONO 2092
ARENAS

Para prevenir la corrosión y envejecimiento prematuro de máquinas, instalaciones, aparatos industriales y vehículos aéreos, terrestres, marítimos, etc., y contra los efectos de la humedad, del calor, los ácidos, lejías y vapores, las pinturas y lacas.
IKAROL
WARNECKOL, CELLOTECT
Representante general para España
ERNESTO SAMSTAG
BALMES, 336 - BARCELONA

PRYTZ, S. A.
ALICANTE.-Avda. de Soto, 3. SALAMANCA.-Gmo. Franco, 17. (Dirección Telegráfica: «PRYTZ»)
Exportación al Extranjero y venta en la Península, de almendras
DISPONE SIEMPRE DE EXISTENCIAS

Anuncios por palabras

Hasta 20 palabras 4 ptas. Cada palabra más, 20 cts.

Ventas

SE VENDE un molino con dos parejas de piedras para pienso y otras dos para trigo. Informes, Sánchez Ruano, 11. 15-7

GRAHAM PAIGE, 26 HP., siete plazas, perfecto estado, bien calzado, propio montar gasógeno, véndese muy barato. Plaza Mayor, 37, 2.º 8-5

CASA.—Se vende una, con jardín, corral y cuadras, en la Prosperidad. Informes, Avenida de Campoamor, 19. 5-5

COCHE ocho caballos, moderno, estado nuevo, calzado inmejorable, vendo. Razón, Calatañazor, 2, tercero, izquierda. 4-3

CASAS vendo dos, con corral y terreno para edificar, en Pedro Mendoza, número 8 y 10. Informarán en las mismas. 3-3

NOVILLA suiza, de dos años, preñada, se vende. Para verla y tratar, Eugenio Cruz, en Morille. 3-3

CASAS, vendo dos, en Peñuelas de San Blas, números 19 y 21. Informarán, en Carmelitas, número 4. 4-2

SE VENDEN dos arcos voltaicos. Razón, en Publicidad AVIL. 2-2

PAJA de algarrobas y lentejas, vendo, en Parada de Rubieles. Informará Bonifacio del Brío, en dicho pueblo. 3-2

SE VENDE un coche de dos caballerías, con guarniciones nuevas, en Fuentesaúco, Sandalio Escudero. 3-2

CASA, planta baja, se vende en Avenida del General Mola, número 89, frente a la estación. Informes, Dimas Madariaga, 10. 4-2

PLANTONES DE OLIVO, de gran desarrollo, clase manzanilla, se venden Razón, Adrián Hernández, Mohedas (Cáceres). 5-a-4

AUTOMOVIL "Dome Leder", de 9 HP., bien calzado, se vende. Informes, Manuel Escribano, taller electricidad, Pollo Martín. 3-a-1

VIGAS, se venden doscientas diez, la mayor parte de negrillo. Para tratar, Alicio Cobaleda, San Juan Bautista, 2. 6-1

VENDO veinte casas en Garrido, de 20.000, 35.000 32.000, 25.000, 175.000 y 200.000 pesetas; otras, céntricas, de 125.0000, 175.000, 100.000, 90.000, 300.000, en el Arrabal, con grandes locales, y otras varias de 12.000 pesetas hasta 50.000. Una yugada de 70 huebras en siete fincas, 35.000 pesetas. Fincas rústicas, de 300 a 650.000 pesetas. Solares en todos los sitios de la capital, de 40 a 60 pesetas metro cuadrado. Una huerta de 135.000 pesetas. Informes: Volta, 16, Faustino Vega, teléfono 22.75. 2-a-1

Ofertas

AMA DE CRIA, leche fresca, primeriza, ofrécese para casa de los padres o su casa. Informará, Bernabé Cruz, Calvarrasa Abajo. 3-3

SE ADMITIRIA una o dos señoritas en casa formal, sitio céntrico, con derecho cocina o pensión completa. Informes, Publicidad AVIL. 2-a-2

PASTOS PARA VACAS. EN VILLORIA DE BUENAMADRE, en un cercado guardado desde el 15 de abril pasado. 6-a-2

SE ARRIENDA local, dos huecos, Plaza Onésimo Redondo, 9. Informes, Baltasar Moretón, Avenida General Mola, 59, Salamanca. 3-a-1

Demandas

COMPRARIA molino maquilero. Dirigirse a G. González Gallardo, Barco de Avila. 6-5

PROFESOR se necesita, de matemáticas y latín, tercer curso bachillerato, clase particular a domicilio. Informarán, Generalísimo Franco, 17, teléfono 1707. 2-2

GRAMOLA. — Se desea comprar gramola o radio-gramola, que esté en buen uso. Ofertas, café Victorino, Aldea del Obispo (Salamanca). 4-2

NECESITASE muchacha formal, buenos oficios y cocina. Plaza de España, 8. 3-2

COMPRARIA 500 metros uralita tejado; interesan pequeñas partidas. Jenaro Pérez, Ciudad Rodrigo (Salamanca). (R. E. I.) 8-2

COMPRO un malacate y refinadora. Dirigirse a Donato Sánchez Sánchez, en Pelabravo. 2-1

HABITACION sin amueblar, para señorita sola, con derecho a cocina, preferible sitio céntrico, se desearía Ofertas a Publicidad AVIL. 1-1

Varios

EXTRAVIO.—Hace unos días desapareció de Beleña, toro cebo, cornicorto, cuatro a cinco años. Gratificará Aurelio Martín, en dicho pueblo. 3-a-3

EXTRAVIO choto mixto, siete meses, colorado y rabiblanco, y una chota, ocho meses, en oreja derecha zarcillo e izquierda orejizana, jarda, la mitad de delante negra y de atrás blanca, con pintas negras. Informes, en Guijuelo, Fermín Sánchez, gratificará. 3-1

Registro de Patentes, Marcas, Rótulos, Especialidades — Farmacéuticas — — Gestor administrativo colegiado J. CRIADO
Oficinas: PUBLICIDAD R. E. I. San Pablo, 5. Teléfono 2050

GRATIS
Se le confeccionará y remitirá por correo bonita sortija propaganda, forma sello, con foto esmalte. Envíe fotografía y medida del dedo (una tira de papel o un hilo) a Estudios Madrid. Apartado 10.043. MADRID

CLINICA OPERATORIA "SANTA ISABEL"
Director: DON PABLO BELTRAN DE HEREDIA
Profesor Auxiliar de la Facultad de Medicina
Plaza de San Juan de Sahagún, 4 — Teléfono 1705
PROXIMA AMPLIACION SERVICIO PERMANENTE
A disposición de los señores médicos R. E. I.

VISITE EL
CAFE RESTAURANTE NACIONAL
EL MEJOR DE ESPAÑA
Servicio esmerado en BODAS y CUBIERTOS
HOY actuación de la gran cantante SEÑORITA BERTA
Publicidad ARENAS

Universidad de Salamanca 2019

El Adelanto — Los Deportes

AHORA O NUNCA

La nota de la Directiva del Salamanca ha traído, al fin, como no podía ser menos, a un primer plano, la eterna y batallona cuestión económica. Lo esperábamos como cosa irremediable y fatal. Lo pedíamos, si no de modo claro y terminante, en forma velada e indirecta. Los socios anhelaban conocer la situación real del club y los socios esperaban no más que un paso de la Directiva, para otorgarle a manos llenas sus entusiasmos y su apoyo.

Pasadas la euforia y la poesía de los primeros momentos, llega, con la crudeza de unas cifras, la prosa del dinero y la incomodidad de las horas graves.

Eterna y batallona cuestión económica. Por ella murió aquella magnífica obra del Stadium Salmantino. Por ella ha tenido, hasta el presente, una vida enteca y opaca la U. D. Salamanca. Un puro milagro ha sacado muchas veces del fondo del abismo a nuestra Sociedad deportiva. Un puro milagro, en forma de sacrificios y entusiasmos de unos pocos, tal vez de un hombre solo, ha logrado que, lo que tenía una existencia desmedrada, se nos ofrezca hoy como una risueña promesa llena de posibilidades.

Eterna y batallona cuestión económica. Ahí es donde se depuran todos los entusiasmos y donde se conoce la sinceridad de unas adhesiones. Los cariños se revelan ahí. Lo que no es más que bambolla y griterío se revela también ahí. Siete pesetas de adhesión, aún cuando ésta sea muy antigua, no es más que siete pesetas de adhesión y por cómoda, no merece ni la mención ni el agradecimiento.

Los aplausos a los jugadores y las palmadas en las espaldas de los directivos, no valen nada, si no van acompañadas de otras razones.

Tampoco vale nada el salmantinismo que no vaya acompañado de obras en bien de la ciudad. Lo hemos dicho varias veces: si hoy es el deporte lo que nos destaca, lo que da nombre y rango a la ciudad, es obligación grave de todo salmantino que se estime, el mantener ese nombre y ese rango. Por sus obras los hemos de conocer.

Procuraremos en días sucesivos, ocuparnos de diversos aspectos que la nota de la Directiva ofrece.

Pasadas la euforia y la poesía de los primeros momentos, llega, con la crudeza de unas cifras, la prosa del dinero y la incomodidad de las horas graves.

Sea el lema de esta ofensiva o campaña el título de estas líneas: "Ahora o nunca".

La XV jornada del campeonato de Liga

Puede decirse que, únicamente, tres partidos ofrecen interés en la jornada de mañana. Son aquéllos en que toman parte los tres equipos que siguen en puntos al Atlético Aviación.

El interés consiste en ver, si aún es posible, que la Liga recobre emoción por lo que se refiere a la cabeza. Si cualquiera de estos equipos: Español Valencia y Madrid, que juegan mañana en campos contrarios, consigue ganar, aún no se han perdido las esperanzas de un torneo apasionante, ya que, al no aumentarse la distancia del que va en cabeza, cabe esperar la sorpresa y el traspiés como medios de alcanzarlo. Si ninguno de los tres gana, la diferencia será ya de cinco puntos, casi imposible de salvar.

Con todo, no se vislumbra próxima una iguala a puntos con el Atlético, considerando que tiene una racha, que comienza mañana, de partidos suaves, en los que no son previsibles ni la sorpresa ni el traspiés.

Concretando en esos partidos que nosotros estimamos interesantes, diremos que la pelea Real Sociedad-Valencia, debe decidirse a favor de estos últimos, pues si bien los donostiarras demostraron ímpetus el pasado domingo, ello se debió a la flojedad de las retaguardias madrideistas, flojedad que, a buen seguro, no encontrarán en los merengues valencianos.

El choque entre los eternos rivales catalanes, es, en las presentes circunstancias, en extremo difícil. En los últimos años estas pugnas se han decidido casi siempre por el bando españolista; pero pasan ambos equipos por unos momentos en absoluto dispares: recuperación, en el Barcelona; desgana, o lo que sea, en sus rivales; que es muy posible que el equipo azul grana logre su suena de vencer al Español. Un empate, pese a celebrarse el encuentro en el campo del Barcelona, es lo que esperamos.

El otro partido que ofrece interés es el Granada-Madrid. He aquí un partido que depende exclusivamente del Madrid. Si este equipo, especialista en terrenos contrarios, saca a relucir su esporádico juego fino, puede que con él logre dominar la alta moral y el coraje de los granadinos, y vencerle.

Los restantes partidos no tienen interés, salvo la sorpresa que pudiera producirse en el encuentro Atlético Bilbao-Celta, favorable, sin embargo, sobre el papel, a los primeros.

El Atlético Aviación, vencerá al Oviedo, aun cuando le costará trabajo disipar los humos que a éstos le han producido el 4-0 con el Sevilla.

El Coruña vencerá al Alicante y lo propio hará el Sevilla con el Castellón.

Esperemos, pues, el resultado de los tres partidos que pueden influir en la clasificación final.

Programa para mañana

A. Aviación-R. Oviedo (3-2).
Sevilla-Castellón (1-1).
Coruña-Alicante (2-4).
Barcelona-Español (2-5).
A. Bilbao-Celta (0-3).
Granada-Madrid (2-5).
R. Sociedad-Valencia (0-6).

Los números entre paréntesis corresponden a los resultados obtenidos en la primera vuelta.

Los puntos positivos

La situación real de los equipos antes de la jornada de mañana, es como sigue:

Atlético Aviación (+ 7)
Madrid (+ 4)
Valencia (+ 4).
Español (+ 2).
Coruña (+ 2).
Celta (+ 1).
Atlético Bilbao (+ 1).
Sevilla (+ 1).
Granada (— 2).
Barcelona (— 2).
Castellón (— 3).
Alicante (— 3).
R. Sociedad (— 5).
Oviedo (— 7).

Para que se vea la virtualidad de esta teoría, publicamos a continuación la de la Segunda División que ha resultado, como no podía menos de ocurrir, concorde con la clasificación final:

Gijón (+ 6).
Salamanca (+ 4).
Ferrol (+ 3).
Santander (+ 1).
Valladolid (0).
Baracaldo (0).
Arenas (— 4).
Irún (— 10).

Fútbol

FUTBOL MODESTO

El próximo domingo, en el campo del "Rollo", se celebrará un partido entre dos selecciones del Helmántico:

Dado los componentes de las mismas, promete ser interesante el encuentro, que comenzará a las diez y media de la mañana, del cual saldrá el equipo para el campeonato comarcal, que en breve dará comienzo.

Las selecciones serán las siguientes:

Camiseta amarilla y negra.—Panadero; Oscar o Felipe, X; Julián, Angelín, López II; Novo, Heredia, Castaño, Leo, Germán.

Camiseta verde.—Gabino; Moyano I, Peláez; Guerra, Julito, López I; Vaquero, Cándido, Quique, Heliodoro, Marroca.

Nos han hablado muy bien de López II, Heredia y Peláez, y todos ellos aspiran a conquistar sus puestos para el campeonato.

La directiva del Helmántico ruega a todos los seleccionados estén puntuales en el vestuario, así como los jugadores Ricardo, Hueso, Gata, Arista, Cuesta, Moyano II, Villa, Bravo y Florentino.

En marzo se celebrará el partido España-Francia

Madrid.—Continúan las gestiones para la celebración del partido de fútbol entre las selecciones española y francesa. La señalada en principio, de 8 de marzo, ha tenido que ser sustituída, ya que en dicho día el equipo nacional francés se enfrentará con Suiza.

España, en caso de actuar con Francia, sería contra un equipo formado por selecciones de la zona ocupada y no ocupada y el encuentro se celebrará, probablemente, en marzo, en Sevilla (Logos.)

Ciclismo

Que se sepa con seguridad, hay en firme dos pruebas ciclistas en perspectiva, de las primeras de la temporada, a excepción, naturalmente, de las ciclo-pedestres, y ambas de gran envergadura.

La primera Madrid - Valencia, en una sola etapa, con sus 350 kilómetros aproximadamente, y la otra, la II Vuelta a Andalucía, en seis etapas.

Boxeo

En el frontón Euskalduna, de Bilbao, se han celebrado dos combates de campeonato. Paco Bueno revalidó su título de los semipesados y Soria el suyo de los gallos.

—o—

En el Madison Square Garden, se ha celebrado un combate a beneficio de la Marina, entre el campeón del mundo Joe Luis y Budy Baer.

El combate ofreció la nota destacada de los apuros por que pasó Joe en el tercer asalto, cuando un potente golpe del contrario dió con el negro en el tapiz. Joe Louis se encorajinó y atacó a su contrario con tal furia, que lo dejó fuera del combate en el sexto asalto.

Ajedrez

CAMPEONATO DE SALAMANCA

Con creciente animación cada día que pasa por parte de los muchísimos aficionados que asisten todos los días a los salones de las Peñas "Salamanca" y "Ruy López" de Bar Orión, y Casino de Salamanca, vemos ya finalizados los probables semifinalistas para tan disputado trofeo de campeón de Salamanca.

En la Peña "Salamanca" se destacan en el primer grupo, los señores Guilarte, Madruga y Gamito. Acaso quede el señor Guitarte.

En el segundo grupo: El señor Serviá nos ha confirmado su gran clase, obteniendo nada más que victorias. Los señores Miñas Hernández y Goé no han podido con el maestro.

En el tercer grupo: Están empatados los señores Unamuno y Hernández (G.), para ver quién queda, no pudiendo precisar el vencedor, por haberse presentado una gran figura, el señor Hernández (G.), que será un enemigo de la máxima consideración, al que el señor Unamuno tendrá que recurrir a sus grandes combinaciones para poderse clasificar, pero continuamos creyendo quede el señor Unamuno.

El cuarto grupo está muy disputado entre los señores Blázquez, Velasco, Yáñez y Madrazo.

Creemos quede el señor Velasco.

En el Casino, no hay tanta lucha como en el Bar Orión, por la mala suerte de haber quedado en un grupo los señores Ganzo, Diesel y Eurico, quizá los más fuertes de la Peña "Ruy-López", pero no obstante, este grupo, con el señor Berrueta (J), van empatados los señores Ganzo y Diesel. Quedará el señor Ganzo.

Segundo grupo: El señor Knater, quedará vencedor, aunque le quedan dos partidas muy duras con los señores Vicente y doctor Camisón, enemigos temibles en el juego del ajedrez.

Tercer grupo: Posible el señor Berrueta (F), que no ha tenido enemigos, por no haber podido jugar los señores Becerro y Alonso.

Cuarto grupo: Queda este puesto entre los señores Germán y Purón, jugadores muy iguales, lamentando las ausencias de los señores Calzada y Pagés, no han podido continuar el torneo por razones mayores.

Correveidile

Contra toda opinión, Quincoces colocó de medio ala a Amestoy. Y triunfó de modo absoluto, hasta ser uno de los mejores jugadores en el campo. No es nuevo que un interior sea un gran medio ala, y es el mismo caso de Amadeo, en el Valencia. Lo difícil, salvo el caso de Samitier, es lo contrario.

* La Junta del Zaragoza ha acordado imponer una sanción a su jugador Valero por incorrección con el público. Nos parece siempre bien la disciplina; pero algunos espectadores procederían perfectamente no molestando gravemente a quienes, si están mal, lo sienten más que nadie.

* El Valencia se desplaza a San Sebastián con lo mejor que tiene. Pío; Alvaro, Juan Ramón; Bertolí, Sierra, Lelé; Epi, Amadeo, Mundo, Botana y Gorostiza. Intentarán, como es natural, recuperar los dos puntos que perdieron en Mestalla.

* En Oviedo, optimismo ante la lucha próxima en Vallecas. Y desplazan el mismo equipo que venció 4-0 al Sevilla. Parece que, al fin, han encontrado lo que tanto buscaban. Un conjunto. Y esperan hallar un Atlético confiado y sesteando.

* Una buena noticia para los entusiastas del Real Madrid es que Marzá, el modesto y magnífico guardameta, reaparecerá en el estadio de los Cármenes contra el Granada.

* En Zaragoza quieren hacerle un homenaje al jugador ferroviario Carbonilla, autor del tanto en el partido Ferroviaria-Gerona, que dió el segundo puesto al equipo baturro. Piensan llevarlo a Zaragoza y que los jugadores repartan con él la espléndida prima que cobraron por clasificarse.

Educación y Descanso

Continuando el próximo domingo los partidos de pelota para el Campeonato Provincial de Pelota a Mano, organizado por la Federación, en el que intervienen varios equipos de esta Obra Sindical, se recuerda a todos los camaradas afiliados a la misma que, durante el día de hoy, de siete a ocho de la tarde, pueden pasarse por las oficinas de esta Jefatura, donde, mediante la presentación del carnet, le serán facilitadas las localidades que deseen para el encuentro de mañana, con el cincuenta por ciento de descuento de su precio ordinario.

Se hace constar que en las taquillas del Frontón no tendrán derecho a descuento alguno. — El Jefe de la Obra.

LABORATORIOS DE RADIO
Andrés Hernández
Presupuestos gratis. — Zamora, 54

Eutrapelias

—¡Que sí, señor, don Romualdo!
—Perdone usted, don Cristeto.
De cabo a rabo he leído
la prensa de hoy, y no infiero
por dónde esa gran batalla,
u ofensiva—que yo creo
recordar con sus palabras—
va a comenzar. Y aun sabiendo,
porque usted me lo asegura,
que la ofensiva es un hecho,
la verdad es que, mi amigo,
a contestarme no acierto
si empezará por el Este
o por... el otro.
—No es eso,
mi muy señor don Romualdo.
—Aclare usted, don Cristeto.
—¿Del deporte habéis leído...
—¡Qué esperanza! ¡Leer yo eso!...
Pero si eso es de chiquillos...
—¡Redemonios! ¡¡Y de viejos!!
—¡Ojito!, que todavía
cincuenta abriles no tengo,
y salto, corro y me bailo
un chotis tan postinero
como el chaval más garboso
de Salamanca.
—¡Embustero!
—¿Yo embustero? Si en la vida
me han castigado por eso;
si no miento ni en la cédula,
que es el colmo de un sincero;
ni me han pillado en renuncio...
—Yo ahora mismo; porque veo
que se saltó a la torera,
al leer, el llamamiento
de la "Unión" a los paisanos
con "tela" y con sentimientos
de cariño a Salamanca.
—¿Y qué piden, don Cristeto?
—Poca cosa: diez mil duros.
A menos de pesetas, a prorrateo,
entre los setenta mil vecinos
que del uno y otro sexo,
tenemos la suerte inmensa
de vivir bajo este cielo.
—¡No me toque usted la fibra
sensible, que eso es muy viejo!
¿Así que esa es la ofensiva
de que usted me hablaba?
—Cierto.
—Sí; una ofensiva sin tanques,
sin aviones por el cielo;
sin cañones, sin infantes,
y sin bombas de doscientos
kilos. ¡La gran ofensiva!
¡¡Pero a sable!!!
—(¡So mastuerzo!)
—¿Decía usted?...
—Nada, amigo;
que hace un frío que me hielo.
—¿Y "pa" dar patadas piden
a troche y moche dinero?
—Sí, señor; y si en el lado
del corazón hay reflejos
de amor hacia nuestra tierra
—¡la mejor del Universo!—,
afloje usted ya la "pasta";
no piense en ser usurero,
y abra usted, sin hacer "fintas",
el bolsillo del chaleco.

CANDIDIN

FRONTON TORMES

Resultado de los partidos jugados ayer:

Rosita-Mari ganaron a Chiquita Anoeta-Anoeta I, por 25-24.

Antoñita-Juli ganaron a Agustina-Feli, por 30-26.

Antoñita-Boni ganaron a Dora-Anoeta I, por 30-25.

Chiquita Anoeta-Marina ganaron a Isabel Aurorita, por 30-16.

—o—

También la Empresa del Frontón, a la que no le duelen prendas cuando se trata de reconocer méritos deportivos, quiere, en favor de la Unión Deportiva, mostrar su admiración y a este efecto ha organizado una función extraordinaria en la sesión de la noche, como homenaje a sus jugadores, subcampeones de su grupo.

De desear es que la mencionada función tenga la esplendidez que la finalidad e intención del acto se propone.

Lea usted EL ADELANTO

ESPECTACULOS

LICEO

Despedida de la Compañía

Con "Don Gil de Alcalá", la admirable ópera cómica del maestro Penella, representada por la tarde, y "El maestro Campanone" y "Molinos de viento", por la noche, se despidió de nuestro público la gran compañía lírica, en la que figura el insigne barítono Pedro Terol, de cuya actuación dejan todos los notables artistas que la integran, los más gratos recuerdos.

BRETON

"Se llevó mi corazón"

Una vez más, en la producción que anoche se estrenó en el Bretón, la bella mujer, la magnífica artista y la soberbia cantante que es Jeanette Mac Donald, triunfa plenamente. Todo naturalidad, la "estrella de la voz de oro", con su expresión formidable y su adaptación inimitable a la escena cinematográfica, logra de su difícil papel de cantante y actriz en "Se llevó mi corazón", una de sus mejores actuaciones.

Con ella, Lew Ayres, hace pareja en el rango artístico del film.

Es esta película un alarde más de la Metro Goldwin Mayer, de su organización, de su cuidado del conjunto como del detalle, del poder maravilloso para el desenvolvimiento de la "revista" que adquiere escepcional importancia el final de la producción. Del comienzo al fin, el lujo de escenarios, de vestidos y de fotografía es sencillamente admirable y la revista que, desde el principio está lograda con una fantasía encantadora y un esplendor extraordinario, va aumentando en movimiento y en interés musical y escénico, hasta llegar a una apoteosis feliz, pasando por un episodio de sorprendente efecto, tanto por los planos dificilísimos en que se obtiene, como por el logro de verdaderas maravillas artísticas a base de decorados angulosos, geométricos, con los que parece imposible lograr tan bellos efectos. Los monstruos, las caretas de efecto impresionante por lo extrañas y lo acertado de su confección, los movimientos, los símbolos del pastor, del romántico pianista, de las danzas exóticas, de las masas musicales, hacen de esta parte de la película por sí sola, motivo suficiente para admirar la producción.

Y todo ello, desarrollado sobre un argumento muy americano, pero muy humano y de interés indudable en todo momento; sin excesivas salidas de "tono" y manteniendo la atención del espectador alerta siempre.

La película "Se llevó mi corazón", es, pues, un éxito más para Jeanette Mac Donald y otro inmenso para la productora y para todo el reparto, en el que destacan Lew Ayres, Ian Hunter y Franc Morgan.

COLISEUM

"Su hermano y él"

Una comedia cinematográfica, más comedia que cinematográfica, es la película estrenada anoche en el Coliseum. Lo decimos, sin perjuicio de elogiarla como producción, porque su diálogo, de Marquina, magnífico y de indudable interés literario, absorbe todo lo demás y lo sume en un segundo plano con perjuicio de todo el resto de la composición.

Sin embargo, siendo admirable ese continuo diálago, hay que destacar el acierto del conjunto, sobre un argumento ameno, gracioso y bien llevado a la pantalla, unos decorados modernos y del mejor efecto, una fotografía cuidada y en algunos momentos realmente magnífica y un reparto que tiene valores cinematográficos netos, a los que hay que otorgar el aplauso sin reservas.

Antonio Vico y Blanquita de Silos, hacen una pareja central ciertamente admirable. Justos de expresión, de naturalidad, de movimientos, dan el mayor relieve al film. Después, en una plausible colaboración, destaca la labor de Manuel Luna y Enrique Guitart y también la de Concha Catalá, aunque en su acción recuerde demasiado la de las tablas.

En conjunto, salvado el exceso de diálogo, la película es un indudable acierto y, en particular, en cuanto a Vico y Blanca de Silos se refiere, un triunfo extraordinario que comparten la dirección y vista artística de la producción.

CARTELERA PARA HOY

BRETON.—A las siete y media y diez y media, "Se llevó mi corazón", por Jeanette Mac Donald.

TARAMONA. — Un cuarto de hora antes, el mismo programa.

COLISEUM.—A las siete y cuarto y diez y cuarto, "10 dólares de aumento".

LICEO. — A las mismas horas, "Su hermano y él".

MODERNO. — A las cuatro y siete y cuarto, "Callejón sin salida".

FRONTON TORMES. — A las seis y tres cuartos y diez y cuarto, partidos y quinielas por el cuadro de señoritas pelotaris.

Vida Religiosa

CONGREGACION DE LA INMACULADA Y SAN LUIS

Comenzando ésta a las ocho las reuniones habituales de la Congregación, se ruega a todos los Luises acudan con puntualidad.—El secretario.

JUVENTUD FEMENINA DE ACCION CATOLICA

Parroquia de la Purísima Concepción

Nuevamente recordamos que esta tarde, a las ocho menos cuarto, se celebrará el Retiro mensual a cargo del R. P. Manasés Carbayo, bajo el tema "Lecciones de la Epifanía para Acción Católica", y que mañana, domingo, a las nueve, será la comunión mensual.

Ya saben las asociadas que la asistencia a estos actos es obligatoria y que quedan invitadas las de otras parroquias.

HIJAS DE MARIA

Prosperidad

Como segundo domingo de mes, mañana, 11, será la función mensual de Hijas de María de este centro de la capilla del Sagrado Corazón (Noviciado, Jesuítas). Por la mañana, la misa de comunión general será a las 8,30. Por la tarde, a las cinco, exposición de S. D. M., rosario, plática y reserva.

Hijas de María: No falteis a este obsequio espiritual en honra de vuestra Madre Inmaculada, asistiendo todas con puntualidad.

Iglesia de la Compañía

Mañana, segundo domingo de mes, celebrará esta Congregación los cultos mensuales, siendo la misa de comunión a las ocho y media y la función de la tarde a las siete y media.

PARROQUIA DEL CARMEN

Cofradía Sacramental

Se pone en conocimiento de los cofrades que la misa minerva correspondiente a este mes se celebrará el domingo, día 11, a las diez de la mañana, rogando puntual asistencia.

LA PURISIMA

Juventud Masculina de Acción Católica

Hoy, sábado, día 10, reanudará su Círculo de Estudios este centro de la Purísima. Se tratará en él, además de los temas "El fin del hombre" y las «Bodas de Caná de Galilea», correspondientes a este Círculo, otras cuestiones encaminadas a la buena marcha del centro.

Se celebrará a las siete y media de la tarde en el domicilio social, Compañía, 1.

La presente sirve de invitación para aquellos jóvenes que, por ser de reciente inscripción en el Apostolado o ignorarse sus domicilios, no han podido ser avisados particularmente.

Asimismo se recuerda que la misa del domingo se celebrará a las nueve menos cuarto en punto con el fin de hacer antes la meditación.

Excmo. Ayuntamiento de Salamanca

ANUNCIO

Modificación de las Ordenanzas de la construcción de esta ciudad

Aprobada por la Corporación Municipal la modificación de las Ordenanzas de construcción de esta ciudad, por el presente se anuncia su exposición al público en la Secretaría de S. E. (Negociado Administrativo de Obras), durante el plazo de un mes, para oir reclamaciones, contado desde el siguiente día al de la publicación de este edicto en el «Boletín Oficial» de la provincia (lo fué el 6 del actual), conforme a lo dispuesto en el artículo 146 de la vigente Ley Municipal.

Lo que se hace público para general conocimiento.

Por Dios, España y su Revolución Nacional Sindicalista.

Salamanca, a 9 de enero de 1942. — El alcalde, Francisco Bravo.

Saludo a Franco. ¡Arriba España! 3-a-1

GASOGENOS «RENAULT»
Fabrica cinco diversos aparatos susceptibles de montaje en distintos vehículos, lo que significará siempre una superior garantía de funcionamiento adaptar a cada uno el recomendado por los Ingenieros de las propias
FABRICAS RENAULT
Pida presupuestos, no adquiere compromiso alguno. Agente exclusivo
EVARISTO HERNANDEZ
Garage Gran Vía. — Salamanca
R. E. I.

INFORMACION MUNICIPAL

EL SANEAMIENTO DEL ARRABAL

A propuesta de su delegado en dicho barrio, el alcalde recuerda a los vecinos del mismo que deben abstenerse de arrojar basuras a la vía pública, así como escombros. La guardia municipal denunciará a los contraventores de esta medida, que se adopta en beneficio de los propios vecinos del Arrabal.

DESIGNACION DE PONENCIAS ESPECIALES

La Corporación celebra frecuentes plenos de carácter privado a fin de estudiar la iniciación de las gestiones que las circunstancias permitan, para lograr que sean resueltos interesantes problemas que afectan a la ciudad.

Después de la ponencia que ha estudiado el asunto de la antigua Casa de Postas, se han designado las siguientes para que, auxiliadas por los técnicos y funcionarios, lleven a cabo una labor que pueda ser provechosa, recogiendo y dando actualidad a las iniciativas ya planteadas anteriormente en la órbita municipal:

Construcción del Barrio de la Falange. — Camaradas Bravo, Izquierdo y Maldonado.

Stadium y piscina.—Camaradas Bravo y García Miguel y señores Peláez y Rodríguez Muñiz.

Gestiones diversas con la Caja de Ahorros.—Camaradas Bernalt, Andrés y Bravo.

Construcción de un nuevo Mercado de Abastos.—Señor Castaño y camaradas Blanco y Andrés.

Idem de una auto-estación.—Camaradas Bernalt, Izquierdo y señor Rodríguez Muñiz.

SUBASTA DE MATERIAL DE ESCUELAS

El día 12, a la hora de las doce, en la Alcaldía, se abrirán los pliegos presentados a la subasta para la construcción de mobiliario escolar con destino a las nuevas escuelas.

LOS ASUNTOS DEPORTIVOS

El domingo, a las doce, se celebrará el sencillo homenaje a los jugadores de la U. D. S.

El alcalde ha citado para el lunes, a las siete de la tarde, a fin de celebrar un primer cambio de impresiones sobre los problemas del stadium, piscina, etc., al camarada presidente de la Diputación provincial, representantes de la Banca local, directiva de la U. D. S. y concejales designados para entender en el asunto.

Automóviles SIERRA
Viajes y bodas, 7 plazas y coches pequeños. Teléfono 2113. Plaza del Corrillo, 12, Salamanca

¿Tiene créditos morosos o difíciles de cobrar? Si quiere usted cobrarlos rápidamente acuda a
Mutua Comercial Española
que por una pequeña cantidad se los liquidará en breve plazo. Asesoría Jurídica, Cobros de créditos, Informes comerciales. GENERALISIMO FRANCO, 42. Teléfono 2073. SALAMANCA

Casino de Salamanca

JUNTA GENERAL ORDINARIA

El próximo domingo, día 11, y previa autorización de la Superioridad, a las tres y media de la tarde, celebrará esta Sociedad Junta General Ordinaria para tratar los asuntos que figuran en la siguiente orden del día:

1.º Lectura y aprobación, en su caso, del acta anterior.

2.º Lectura de la Memoria anual sobre actividad de la Sociedad durante el transcurso del año de 1941 y presentación de cuentas.

3.º Elección de nueva Junta directiva.

La Junta directiva ruega a los señores socios su puntual asistencia a la citada reunión.

Salamanca a 7 de enero de 1942

CONCURSO DEPORTIVO de El Adelanto

Si es usted deportista, pronostique:

GIJON
SALAMANCA
SABADELL
ZARAGOZA
BETIS
MURCIA
?

Y si acierta la clasificación exacta de estos equipos, puede ganar el premio de

DOSCIENTAS PESETAS

que ofrecemos a nuestros lectores.

Los boletines deberán remitirse a nuestra Redacción antes del día 25 de enero actual.

SEGUNDA DIVISION — FASE FINAL

EQUIPOS	Puntos

Remitente: .....
Domicilio: .....
Población: .....

Universidad de Salamanca 2019

La Conferencia de Río de Janeiro

Quince ministros de Asuntos Exteriores se reunirán en la capital brasileña

El lunes marchará, en avión, el ministro argentino, señor Ruiz Guiñazu

Río de Janeiro. — Quince ministros de Asuntos Exteriores asistirán a la conferencia de Río.

Los dirigentes de la política exterior de otros seis países estarán representados por delegados. Estos datos han sido facilitados después del nombramiento de las últimas delegaciones. Asistirán a los debates los ministros de Asuntos Exteriores de Argentina, Brasil, Bolivia, Chile, Costa Rica, Santo Domingo, Ecuador, Haiti, Méjico, Nicaragua, Panamá, Paraguay, Perú, Uruguay y Venezuela. Enviarán delegados especiales los ministros de Colombia, Guatemala, Honduras, San Salvador y Estados Unidos. El titular de Asuntos Exteriores de este país, Cordell Hull, estará representado por Summer Welles. (Efe.)

—o—

Buenos Aires. — El Consejo de ministros se ha reunido para estudiar las últimas instrucciones que se darán a los delegados argentinos en la Conferencia de Río de Janeiro. Los ministros guardaron una absoluta reserva a la terminación de la reunión.

Ha sido anunciado, aunque no oficialmente, que el lunes saldrá en avión para la capital brasileña el jefe de la delegación argentina, ministro de Asuntos Exteriores, acompañado de los representantes de Chile y Perú, que, como se sabe, se encuentran en Buenos Aires. Por otra parte, se hace saber que el sábado saldrán asimismo para Río de Janeiro en el vapor "Uruguay" los miembros de la delegación del Gobierno argentino.

El buque no será escoltado por unidades de la marina de guerra, en contradicción con los rumores que habían circulado las últimas horas en la capital bonaerense. (Efe.)

Industriales

Hojas del volumen de ventas - Declaraciones de utilidades sobre sueldos de empleados. Libro de ventas y operaciones. Se venden en

Librería NUÑEZ Rúa, 13

NOTAS DE SOCIEDAD

VIAJES

Han salido:

Para Barcelona, don Ismael Pérez Gallego.

—Para Madrid, don Eduardo Gutiérrez Atienza.

MATRIMONIOS

El jueves pasado tuvo lugar en la iglesia parroquial de San Martín, el enlace matrimonial de los jóvenes don Manuel Peña Santos, de estimada familia de Cubo del Vino, con la señorita María del Carmen González Castilla, hija de los montaraces de la dehesa de Martihernando, don Pablo González Hernández y doña Primitiva Castilla Cabero, y hermana del cabo de la Policía Armada, con destino en esta capital, don José González Castilla.

Apadrinaron a los contrayentes don José Manuel Peña y señora, hermanos del novio, y después de la ceremonia, los contrayentes obsequiaron a sus numerosos invitados en una reunión, a la que también asistió don Agustín Peña y señora.

Reciba nuestra cordial enhorabuena el nuevo matrimonio, que hacemos extensiva a sus padres.

NATALICIO

Ha dado a luz con toda felicidad, el primero de sus hijos, Juanita Lorenzo, esposa de nuestro amigo don Valeriano Domínguez, siéndole impuesto al neófito el nombre de Paulino.

Nuestra enhorabuena a los padres y a sus abuelos maternos, don Paulino Lorenzo (El Gallo) y señora, e igualmente a sus abuelos paternos, don Sigifredo Domínguez y señora.

PARA ELLAS

No hagáis esto...

Hablar en voz demasiado alta en el teatro, en el tranvía, en la calle, en el salón de te y en general en todas partes.

Dar bromas atrevidas sin ingenio y mal intencionadas.

Hablar constantemente de uno mismo y de las enfermedades propias.

Llegar retrasado a una invitación.

Ponerse la servilleta atada al cuello.

Sentarse a la mesa con la cabeza llena de bigudís.

Interrumpir la conversación para hacer alguna observación o cortarla porque no interesa.

Cruzar las piernas exageradamente al sentarse, si se es una señora.

No saber escuchar a los amigos y quejarse constantemente delante de ellos.

UNA ESCULTURA DE JOSE ANTONIO

Exposición en el Museo de Arte Moderno

Madrid.—En el Museo Nacional de Arte Moderno se ha inaugurado, con asistencia de varias jerarquías del Movimiento, críticos de arte y artistas, la Exposición de una escultura de José Antonio, obra del notable escultor Manuel Laviada, el cual ha logrado una interpretación valiente y de fuerte virilidad de José Antonio, luchador. La escultura estará expuesta unos días y después será trasladada a la Diputación provincial para su colocación en dicho edificio. (Logos.)

EN LA SOCIEDAD DE AMIGOS DEL ARTE

La esposa del Jefe del Estado visita la Exposición de Pérez Comendador

Madrid.—En la mañana de hoy, la esposa del Jefe del Estado, doña Carmen Polo de Franco, en unión de su hija Carmencita, ha visitado la Exposición de Pérez Comendador, instalada en el salón de la Real Sociedad de Amigos del Arte.

La ilustre visitante fué atendida por el expositor, el director del Museo de Arte Moderno, señor Llorente, y miembros de la junta directiva de la Real Sociedad.

Doña Carmen Polo de Franco tuvo palabras de elogio para la imagen de San Sebastián, que ha realizado el insigne artista con destino a la ciudad de Huelva, donde será paseada en solemne procesión el día del santo patrón de dicha ciudad. (Logos.)

EL TRATADO ANGLO-SOVIETICO-IRANIANO

Se pide la modificación de algunas cláusulas del Tratado no firmado aún

Teherán.—Oficialmente se anuncia que el Gobierno del Irán ha pedido al soviético la modificación de algunas cláusulas del tratado anglo - soviético - iraniano, que aún no ha sido firmado.

Dichas cláusulas parece ser que se refieren a algunas limitaciones que los soviets imponían al Gobierno de Teherán para que éste no pudiera mantener relaciones diplomáticas por su propia cuenta. Como se recordará, las últimas sesiones del Parlamento iraniano sirvieron para que algunos diputados hicieran ver su no conformidad con el texto del tratado. (Efe.)

Un incendio destruye el Ministerio de Negocios Extranjeros del Japón

SE HA PODIDO SALVAR TODA LA DOCUMENTACION

Tokio.—En las primeras horas de esta mañana se ha declarado un violento incendio en el ministerio de Negocios Extranjeros. Las llamas se propagaron rápidamente y más de la mitad de los edificios que forman parte del ministerio han sido devorados por el fuego antes de que los bomberos iniciasen sus trabajos de extinción del siniestro.

La policía ha abierto una investigación sobre las causas del accidente, que todavía no son conocidas. Funcionarios del ministerio creen que el incendio fué provocado por un cortocircuito. (Efe.)

—o—

Tokio.—En relación con el incendio del ministerio japonés de Asuntos Exteriores, se sabe que el siniestro ha durado dos horas y media. Todos los documentos han sido salvados y no hay que lamentar ninguna víctima. (Efe.)

Atalaya Internacional

La neutralidadad de Turquía protege las posiciones británicas del Sudoeste de Asia

La posición geográfica de Turquía es, al par, privilegiada y peligrosa. Nunca es provechoso encontrarse en las grandes rutas imperiales. Pues bien; por Turquía pasan varias de éstas. Por los Estrechos—el Bósforo y los Dardanelos—se sale del mar Negro al Mediterráneo oriental, y viceversa. Turquía posee las llaves de la tercera entrada y salida del "mare nostrum", siendo, como es sabido, las otras dos, el estrecho de Gibraltar y el canal de Suez. Pero, además, por territorio turco se llega de Europa al canal. Y por el mismo territorio se alcanzan las regiones petrolíferas del Oriente Medio. Se puede decir que Turquía subre hoy, con su neutralidad efectiva (pues legalmente es aliada de la Gran Bretaña), las posiciones británicas del sudoeste de Asia. Su neutralidad ha impedido que la Armada italiana entrara en el mar Negro para participar en la conquista de Crimea, cuya base naval, Sebastopol, sigue resistiendo.

Se podría objetar que la neutralidad turca no sólo protege a Siria, Irak, Irán, Palestina e, indirectamente, la India, sino también el Sudeste europeo. La parte balcánica de Turquía hubiera podido convertirse en base de ataque, en forma de abanico, contra la Grecia oriental (Tracia), ocupada por el Eje, Bulgaria, Macedonia y Rumania. Teóricamente es así, pero, en realidad los ingleses no han podido soñar con tan audaz maniobra, mientras que el Eje sí que habrá pensado más de una vez en atacar a los británicos en Asia. Por consiguiente, si el Gobierno de Angora no ha cumplido al pie de la letra sus compromisos, contraídos en octubre de 1939 al firmar el Tratado de alianza con las democracias occidentales, ha prestado, sin embargo, un señalado servicio a Inglaterra al interponerse entre las tropas alemanas acampadas en Bulgaria y las inglesas del Oriente Medio.

SIRIA, IRAK E IRAN

Sin la neutralidad turca, los ingleses no estarían hoy, probablemente, en los tres países indicados. El jefe del levantamiento irakiano, Rachid Ali el Kailani, se encuentra en Berlín, lo mismo que el Gran Mufti de Jerusalén, y fueron recibidos por von Ribentrop. Es de suponer que Alemania quiera utilizarlos en la propaganda antibritánica. Pero hubiera sido preferible apoyarles cuando disponían de poder efectivo. Si, con el consentimiento de Angora, los alemanes hubiesen podido enviar al Irak material bélico y, eventualmente, tropas, el levantamiento de Rachid Ali hubiera tenido grandes probabilidades de triunfar. Este político irakiano, de origen kurdo, ha demostrado poseer energía y habilidad; pero sin apoyo exterior es natural que haya sido vencido por la superioridad de las armas británicas. También estaba condenada al fracaso la resistencia de las tropas francesas en Siria, con el Mediterráneo oriental dominado por la Flota inglesa y en un mandato aislado de la metrópoli y del resto del mundo. Finalmente, es probable que las tropas persas no hubieran capitulado, como, al cabo de tres días lo hicieron, ante la presión anglorrusa, si hubiesen podido esperar ayuda turca o alemana.

Estos tres países, con Palestina, que, geográficamente, depende de Siria, forman la vanguardia para la defensa de la India contra un ataque procedente de Europa. Del Asia central la ruta de invasión es el desfiladero de Khyber, al norte de Peshawar, en la carretera de Kabul (Afganistán). Del Oriente, la India británica no se sintió nunca amenazada hasta esta fecha, cuando la alianza entre el Japón y Tailandia coloca ya a las tropas japonesas en la frontera de Birmania, llamada también "India posterior".

LA POLITICA EXTERIOR TURCA

El temor al imperialismo moscovita fué el factor que, durante decenios, ha inspirado la política exterior de Turquía. Arrojados por los rusos de las orillas del mar de Azof y de las playas septentrionales del mar Negro, los turcos sabían que Rusia aspiraba a salir del mar cerrado y dominar los Estrechos. Todavía en mayo de 1917, es decir, dos meses después de la caída del zarismo, Pablo Miliukof, historiador, jefe del partido constitucional - demócrata y a la sazón ministro de Negocios Extranjeros, proclamó el derecho de su país sobre Constantinopla. Era natural, pues, que Turquía interviniera en la guerra del 14 al lado de los Imperios centrales, enemigos de Rusia, tanto más cuanto que otro país con veleidades expansionistas en el Mediterráneo oriental, Italia, se inclinaba cada vez más hacia la Triple Entente. Ciertamente, Turquía tenía confianza en la Gran Bretaña, que la había salvado en 1873 de la desmembración, pero, en 1907, Londres llegó a un acuerdo con San Petersburgo.

El advenimiento de los Soviets, y su hostilidad contra las plutocracias imperiales, modificaron las relaciones entre Turquía y Rusia. Cuando Mustafá Kemal se rebeló contra el Tratado de Sévres, encontró ayuda eficaz en la U. R. S. S. Así se explican muchas cosas, e incluso aquel párrafo del Tratado de alianza anglofrancoturco que declara claramente que éste no se dirige contra Moscú. El acuerdo entre Turquía y Afganistán, base del Pacto de Saabadad (8 de julio de 1937), estaba inspirado por la diplomacia bolchevique y dirigido, hasta cierto punto, contra Inglaterra; pero, después, la propaganda británica se mostró suficientemente hábil para que el Pacto firmado en la residencia veraniega de los monarcas persas tuviera ya otro carácter.

Cecil Rhodes es el realizador de la ruta El Cabo-El Cairo, que luego se prolonga hacia el Este: El Cairo-Calcuta. Para asegurarla ha sido necesario contar con los países musulmanes que formaban parte del Imperio turco y, también, de Persia. Desde la ocupación militar del Irán y la sustitución de Reza Sha por su hijo, los británicos pueden estar seguros de la inviolabilidad de la ruta imperial, mientras Turquía impida su acceso a las tropas alemanas.

Por territorio de la Turquía actual alcanzó Alejandro Magno a Egipto y el valle del Indo. Salió de Tracia, cruzó el Estrecho, pasó por Gránico, Sardis, Halicarnaso y las puertas de Cilicia. Bajó hacia el delta del Nilo, a lo largo de la costa siria, y fundó dos ciudades: Alejandría, en Egipto, y Alejandreta, en el golfo de Cilicia. (Alejandreta ha sido cedida hace algunos años por Francia a los turcos, a cambio de la alianza.) Subió luego hacia Mesopotamia: Nínive, Arbela y Babilonia. Penetró en Persia: Susa, Persépolis. Entró en el acual Afganistán: Herat, Kabul, y, por el paso de Khyber, alcanzó el valle del Indo. La geografía impone sus realidades: la ruta de Alejandro de Macedonia es la misma que debería seguir cualquier invasor procedente de Tracia.

El famoso ferrocarril de Bagdad, que constituyó durante varios lustros la preocupación de la diplomacia alemana, pasa, naturalmente, por Anatolia—su parte meridional: Cicilia—, entra un momento en territorio sirio hasta llegar a Alepo, corre luego paralelo con la frontera turcosiria y alcanza el río Tigris, en Mosul. Como decimos, entra en Siria y, después de Nisibin, cruza el rincón nordeste del Protectorado francés; pero hemos de decir que lo mismo Alepo que el territorio situado al Este del Eufrates forma parte del programa revisionista turco.

Otra vía férrea va de Erzerum (Turquía Oriental) a Tiflis, Georgia, patria chica de Stalin, pasando por Kars y Leninakan. De esta estación fronteriza sale otro ferrocarril que pasa por Erivan y muere en Tabriz, en el noroeste del Irán. Por la línea Erzerum-Tiflis se llega a los yacimientos petrolíferos de Baku, cuya riqueza no debe hacernos olvidar la explotación más reciente de los pozos de la misma Georgia. Pero tres veces en la historia contemporáneo—en 1829, en 1877 y en 1916—los rusos avanzaron por la línea indicada y llegaron a Erzerum y al lago Van.

La ofensiva alemana hacia las regiones caucásicas detenida en Rostov pudiera reanudarse algún día a través de territorio turco. En vez de servirse del camino del Norte se serviría del camino del Sur. Y si no llegase a Baku, podría encontrar compensación en los pozos de Mosul; mejor dicho, de Kirkuk, de los que los yacimientos del sudoeste de Persia: Kermanchah y Chuster, son continuación geológica. Y, sobre todo, siguiendo la ruta de Alejandro Magno, se llega a la región del canal de Suez, ya que Egipto ha sido invadido siempre, con una sola excepción, viniendo de Palestina. De Turquía depende que termine la ofensiva británica contra Libia y que encuentre solución definitiva el problema africano y la cuestión del Oriente Medio. Los optimistas prevén, incluso, que los alemanes y los japoneses se den la mano en la India. Sería la maniobra más gigantesca que haya conocido la historia militar.

La guerra en Extremo Oriente

Continúan los violentos combates en la región de Kuala-Lampur

La flota británica zarpa de Singapur

Las fuerzas inglesas del Norte de Selangor se baten en retirada

Shanghai.—Las tropas japonesas continúan la persecución de las fuerzas británicas de Kuala-Lampur, según ha manifestado el portavoz militar. Añadió que las fuerzas inglesas no han logrado instalarse en nuevas posiciones. (Efe.)

—o—

Tokio. — Desde el frente de Malasia se reciben noticias de que los japoneses ejercen la supremacía completa en los aires. La mayoría de los aviones ingleses, que al comenzar la lucha alcalzaban el número de 500, han sido destruidos sobre tierra o derribados en combates aéreos. A pesar del envío de 50 aparatos hecho por Australia y del de 40 recibidos por las Indias holandesas, expediciones que han ido a engrosar la flota aérea de 500 aparatos estacionada en Singapur, el mando británico se esfuerza únicamente en ocultar estos aeroplanos para evitar que los pilotos japoneses los descubran y los destruyan. (Efe.)

—o—

Shanghai. — Los restos de la flota británica han zarpado de Singapur con destino desconocido, según comunican de Saigon, para ponerse bajo el Alto Mando del almirante norteamericano Hart. (Efe.)

—o—

Tokio. — Las tropas británicas se retiran a los Estados de Noari y Sambilang ante el empuje japonés, según noticias de fuente bien informada. Al parecer, los ingleses destruyen precipitadamente las carreteras y puentes que dejan a su retaguardia. (Efe.)

—o—

Rangún.—Comunicado conjunto publicado por el Cuartel General del Ejército y de la RAF en la tarde del jueves:

«Cinco aviones han atacado el día 8 los aerodromos de la región de Bangkok; con toda seguridad destruyeron en el suelo siete aparatos enemigos y probablemente uno más; uno de nuestros aparatos no ha regresado a su base. La destrucción de esos siete bombarderos japoneses eleva a 53 el número de los aviones japoneses destruidos con seguridad por los aliados en vuelos procedentes de Birmania, desde el principio de la guerra del Pacífico. Además de estos aviones, cuya pérdida ha sido comprobada, se sabe que otros 20 ó 30 aparatos japoneses dejaron de regresar a sus bases después de haber efectuado ataques contra Birmania, o bien fueron destruídos en tierra en el curso de ataques análogos al registrado anteriormente en este comunicado. Los daños infligidos a la región portuaria de Bangkok, en el ataque realizado en la noche del miércoles, son mayores de lo que se creyó en un principio. Los bombarderos aliados llevaban pesada carga de bombas y atacaron desde pequeña altura y concentrando su acción. (Efe.)

—o—

Shanghai.—El Cuartel General japonés comunica que ante la presión de la ofensiva japonesa las fuerzas armadas británicas del Norte de Selangor han sido destruídas y se baten activamente en retirada hacia Negri-Sembilán. Las tropas británicas, en esta retirada, destruyen rápidamente los puentes y las carreteras para tratar de contener el avance japonés. La desmoralización de las tropas británicas se ha extendido también al sector de Selangor, donde también se está produciendo una retirada general.

Los japoneses han capturado 68 cañones, 50 carros blindados, 500 automóviles y motocicletas y han cogido 200 prisioneros. El comunicado oficial añade que durante la noche del jueves los japoneses llegaron a 70 kilómetros al Norte de Kuala Lampur. (Efe.)

—o—

Singapur. — "Nuestras tropas combatieron encarnizadamente durante toda la jornada de ayer en la región del río Slim. El combate fué cruento y las bajas de ambas partes alcanzaron elevadas proporciones. Los aviones enemigos han atacado de nuevo Klang, pero el número de víctimas es poco elevado. Algunas bombas han caído en la isla de Singapur, donde se han ocasionado algunos daños en los bienes civiles. La actividad aérea general se vió restringida por las malas condiciones atmosféricas.» (Efe.)

—o—

Tokio. — Las últimas noticias recibidas del frente de Malaca indican que se están sosteniendo violentos combates en la región de Kuala Lampur. Mientras los ingleses tratan todavía de defender la ciudad de este nombre contra las fuerzas japonesas que proceden del Norte, su enlace con la retaguardia ha sido cortado por las fuerzas niponas, que se cree se han establecido a espaldas de las fuerzas británicas, en uno de los numerosos ríos de la península.

Los ingleses que combaten en esta zona no pueden ya evadirse más que por la costa, ya que se encuentran cortados por el Norte, el Sur y el Este y están violentamente atacados por la artillería japonesa. (Efe.)

Solicita una vivienda protegida

Forma parte de un grupo de la Obra Sindical del Hogar

Abre una Cartilla de Ahorro para el Hogar

C.N.S.

BOLETIN OFICIAL DEL ESTADO

Madrid. — El «Boletín Oficial del Estado» publica hoy una circular de la Comisaría General de Abastecimientos y Transportes sobre constitución y funcionamiento de Juntas provinciales para fijación de precios.

Estas Juntas estarán formadas por el gobernador civil de la provincia, como presidente; el secretario de la Delegación provincial de Abastecimientos y Transportes; un representante de la C. N. S. provincial, perteneciente al Sindicato correspondiente al artículo que se va a proponer tasar; tres afiliados a Falange Española Tradicionalista y de las JONS; dos empleados (uno de ellos ha de ser militar, jefe u oficial), siendo condición precisa que estos vocales sean padres de familias numerosas; un mayorista y un detallista.

La misión de esta Junta consistirá en estudiar y proponer a la Comisaría General de Abastecimientos y Transportes el precio justo y único que haya de regir en toda la provincia al público, para aquellos artículos que por disposición ministerial o de la referida Comisaría General se les señale. (Logos.)

FILIPINAS

Los japoneses siguen recibiendo refuerzos para un gran ataque general

Un transporte y tres mercantes japoneses y un buque norteamericano de aprovisionamiento, hundidos

Washington. — Comunicado del Departamento de Marina:

"Un comandante de un submarino norteamericano en Extremo Oriente anuncia el hundimiento de un buque de transporte de la Marina japonesa. Además, el mismo submarino consiguió hundir otros tres buques mercantes nipones con un desplazamiento global para estos tres barcos de 30.000 toneladas. (Efe.)

—o—

Tokio.—El grueso de las fuerzas aéreas filipinas ha sido destruído. Contingentes poco numerosos de aviones norteamericanos atacan de tarde en tarde a los aparatos japoneses de reconocimiento o transporte. Actualmente las fuerzas norteamericanas disponen todavía de varios pequeños aviones en la península de Bataan. Desde que comenzó la lucha, 165 aviones norteamericanos fueron derribados por los aviadores militares nipones.

Washington. — Comunicado del Departamento de Guerra:

"Las operaciones en Filipinas se han reducido en el día de hoy a simples combates entre fuerzas dispersas. El enemigo sigue recibiendo constantes refuerzos para desencadenar un gran ataque general. La actividad de la aviación japonesa se limitó el jueves a algunos vuelos de reconocimiento." (Efe.)

—o—

Tokio. — El Cuartel Imperial comunica:

"El buque norteamericano de aprovisionamiento de submarinos, "Langley", de 1.150 toneladas, ha sido hundido por un submarino japonés al Suroeste de la isla de Johnson.

Por otra parte, un submarino enemigo ha torpedeado y averiado al navío japonés «Unkai Maru número 1», el miércoles pasado." (Efe.)

Temas de estas horas

El arquitecto don Juan de Villanueva

Por LUCIANO DE TAXONERA

Madrid va a cumplir una gran deuda que le debe a uno de los españoles más esclarecidos. El Ayuntamiento actual ha decidido organizar un concurso para que sobre la puerta de Atocha, que hoy se llama de Carlos V, se alce una artística fuente que recuerde al gran escultor y arquitecto, al que la capital debe una parte de sus mejoras.

Juan de Villanueva vivió durante los reinados de Carlos III y de Carlos IV. Pero su fama ya provenía de los tiempos de Fernando VI. Tanto era así que contribuyó con su hermano Diego a la delineación de una parte del Palacio Real, que estaba en construcción. Otras obras notables se deben al arquitecto insigne. Muchos trazados de calles nuevas que se hicieron sobre el Madrid antiguo, muchos edificios viejísimos sin arte que se reformaron, entre ellos el llamado Palacio de la Reina Madrid al final de la calle Mayor, muchas Iglesias que se alzaron de nueva planta un verdadero sentido artístico, son obras todas que se deben a la incansable actividad de Juan de Villanueva.

Pero en esta nota no nos vamos a referir a lo que Villanueva hizo, con ser mucho, ni al justo homenaje que para honrar su nombre va a llevar a cabo el Ayuntamiento de Madrid. Es otra aspiración distinta la que tenemos. Queremos fijar el hecho, ciertamente anómalo, que representa el que Madrid se cubriera de edificios que respondían a un gusto arquitectónico extranjero, teniendo en España arquitectos de un cuño tan españolísimo como lo fué Herrera y lo ha sido también Villanueva. A Herrera se le debe la construcción de aquellos grandes monumentos que representan todo el sano arte arquitectónico de España en los comienzos del siglo XVII: el monumento de El Escorial, la Catedral de Valladolid, etc., etc. Esos como todos los demás que se deben a sus planos llevan en sí la línea austera de lo que era netamente castellano en aquella época. Pero en el siglo XVIII, introducido el neoclasicismo francés con la llegada de Felipe V a España, adulterada la línea de perfección española, cuanto se hizo desde el comienzo del 700 hasta casi la mitad del siglo representa una deformación de lo que hizo Pontin y Dos Fleurs en Francia. El Palacio de la Granja es una prueba evidente de que solo se tuvo en cuenta la Moda de Versalles para implantarla en España. Pero al llegar a la vida pública española un arquitecto de los arrestos de Villanueva, que volvió sobre el gusto verdaderamente españolista, las modas francesas sufrieron un apartamiento. Todos los edificios que se levantaron durante el reinado de Fernando VI y luego, durante el de su hermano Carlos III responden a los gustos artísticos de Juan de Villanueva, que no solamente logró implantarlos sino que fueron tan fuertes que dieron motivo a que ejerciera una verdadera influencia sobre todos los constructores de la época. Como hemos dicho antes, Juan de Villanueva no fué solamente un arquitecto. Fué también un escultor. Y eso que a muchos no les dirá nada, para cuantos tienen un sentido artístico de la arquitectura representa mucho porque es anular lo frío del arquitecto a lo cálido del escultor. Es decir, no solamente se trabaja con líneas frías sino que encuentra también para sus concepciones aquel calor artístico que salta sobre el delineallismo a que necesariamente tiene que entregarse el arquitecto. Juan de Villanueva bien merece el recuerdo de los españoles sobre todo de los madrileños. Su obra fué notable y más que por lo que hizo porque toda ella estaba impregnada de tradición española.

Agencia Internacional ARCO SPES.

Para elevar el nivel cultural del pueblo de España, la S. F. tiene a su cargo las Escuelas de Formación.

Doctor RIVERA

Especialista de Aparato Digestivo. Medicina y Cirugía de ESTOMAGO, INTESTINO, HIGADO Y PANCREAS. RAYOS X

Consulta, de 11 a 1 y de 5 a 6. Correos, 3 de Mayo, 3 Tel. 2044

Universidad de Salamanca 2019