Diario de Burgos

Lunes, 30 de Noviembre de 1992

FUNDADO EL 1.º DE ABRIL DE 1891

MEDALLAS DE ORO DE LA CIUDAD Y PROVINCIA

Núm. 31.517 • 90 Ptas.

Casi doscientos muertos en Venezuela

Detenidos más de 1.200 militares y un número no determinado de civiles

El presidente asegura que no renunciará

□ Tras el intento golpista llevado a cabo en Venezuela, se dice que pueden pasar de doscientos los muertos que se han registrado, mientras que los detenidos son, según declaraciones hechas por el general Jiménez, en rueda de prensa, unos mil doscientos militares y un número de civiles que no ha sido precisado.

En cualquier caso, parece ser que estas cifras pueden verse ampliamente incrementadas cuando termine el recuento de fallecidos. Fuentes periodísticas de Caracas estiman que el número de víctimas es posible que pueda estar cerca de las doscientas cincuenta.

El general citado dijo también que los servicios de información militar ya tenían sospechas de que se preparaba el golpe fallido desde el pasado jueves, 24 antes de que se produjera. Aseguró que no se había intentado abortar antes el golpe porque, al parecer, estaba previsto para el día 30.

Jiménez negó categóricamente que las fuerzas armadas estén divididas, afirmando que la mayoría de sus miembros son partidarios de la democracia.

Por otro lado, el presidente Carlos Andrés Pérez reiteró que no renunciará a la presidencia y calificó de «mafia» y «desechos sociales» a los militares que habían intentando derrocarlo. Aseguró en una intervención por televisión que tales militares habían intentado cambiar «la civilización por la barbarie», asegurando que su renuncia sólo propiciaría el caos y la tragedia para Venezuela.

Calificó de «estado de locura» las acciones en que han incurrido los militares golpistas y dijo que lo que está en juego no es su permanencia en el Gobierno sino la misma estabilidad democrática de la Nación.

PAGINA 36

MIGUEL

HOMENAJE A JOSE MARIA PEÑA.- José María Peña recibió un homenaje que le fue rendido por las peñas de la ciudad y que se celebró en loor de multitud, por cuanto se adhirieron unas seiscientas personas. Se le entregó el título de presidente de honor de la Hermandad, imponiéndole la insignia de oro de la misma. En la fotografía José Antonio Aranzana le impone la insignia citada.

PAGINA 6

HOY EN DB

3 Las vaquerías saldrán pronto del casco urbano

5 Presentado el libro «Antigüedades de España»

26 La Arandina goleó al líder en Zamora

27 Nuevo triunfo del Mirandés

28 Ajustada victoria del Ferroplás sobre León

31 Perdió el TV Brezmes en Durango

31 Al Deportivo Aranda le costó ganar al U. León

32 El «derby» de Segunda para Maristas Ford

Reparto de puntos entre el Real Burgos y el Real Zaragoza

El empate final responde a lo realizado por uno y otro rival sobre el terreno de juego

□ Los «reales» Burgos y Zaragoza, en un mal partido, empataron ayer a un gol sobre el Estadio Municipal de El Plantío.

La primera parte finalizó con ventaja local al marcar Joseba Aguirre de cabeza a centro de Lito, tras una jugada que se inició en el centro del campo.

El desfase en el marcador se mantuvo durante 62 minutos, hasta que el centrocampista del cuadro visitante, Gay, igualmente de cabeza, restablecía la igualdad en el resultado.

El empate final puede considerarse justo a tenor de los méritos contraídos por uno y otro conjunto sobre el terreno de juego.

PAGINAS 18, 19, 20 y 21

JESUS JAVIER MATIAS

Corría el segundo tiempo cuando Narciso pudo marcar, pero el meta maño conjuró el peligro.

La vega de Río Franco, contra la explotación de turba

□ Alcaldes y representantes de la vega de Río Franco, por parte burgalesa, y del valle del Cerrato, por parte palentina, se reunieron en Royuela para manifestar su oposición a la explotación de un yacimiento de turba por determinada empresa. Basan su postura en el criterio de que tal explotación los afectaría negativamente.

La iniciativa corresponde a Villafruela y Royuela, por el lado de Burgos, y a las localidades palentinas de Cobos y Espinosa del Cerrato, cuyo alcalde no asistió a la reunión porque está conforme con la citada explotación de la turba.

PAGINA 10

M.C.D. 2018

EDITORIAL

Incendios intencionados en nuestra tierra

SE ha hecho balance de los incendios forestales en toda España, en la Comunidad y en Burgos. El resultado es muy favorable, pues las condiciones de este año han sido positivas para evitar que haya mayores catástrofes en los montes de nuestro entorno. Las lluvias del verano y de comienzos de otoño han hecho descender la estadística.

Mil quince hectáreas fueron arrasadas por el fuego este año entre los meses de enero y octubre, hemos podido conocer a través de las páginas de nuestro periódico. Siendo positivo el resultado, no es menos de preocupar que un cuarenta por ciento de los incendios fueron provocados. Y aquí se hace el silencio para después preguntar, ¿y por quién?, ¿qué razones había para quemar los montes, los pastos, las tierras de pan llevar de Castilla? Ninguna, pero esa es la realidad social, que creemos que va más allá de los pirómanos.

Fue en marzo en el tiempo en el que se produjeron los fuegos, y julio y agosto, que suelen ser los de más alto riesgo, apenas si hay que registrar como los más importantes.

Estamos en la mitad de los casos en los que hubo una intención previa, a juzgar por los peritos que han estudiado cada caso.

No es ya la cerilla del fumador, o el que dejó prendido el fuego después de asar carne en pleno campo o el que se descuidó por la causa que sea. No, es simplemente que se prendió fuego con intención de daño.

Nos parece que la legislación española sigue siendo débil con quienes se dedican a este tipo de terrorismo antiecológico y anti-todo.

Debiera haber mayor dureza como se ha hecho con las sanciones de tráfico. Destruir la Naturaleza intencionadamente tiene mayor delito que otras muchas cosas que a la sociedad la encandila y la irrita. Pocos son los incendios, demasiados los provocados.

Evitemos estos accidentes.

DB

RETINA

FOTO-CLUB

FIESTA DE LA CORAL «VIRGEN DEL MANZANO».- Con una misa en la capilla del Círculo Católico, esta veterana agrupación celebró su fiesta en honor de Santa Cecilia, Patrona de la música. Misa que fue oficiada por el Padre Conde y en la que la Coral «Virgen del Manzano» de la Caja de Ahorros del Círculo, tuvo una brillante actuación a lo largo de la misma. Al concluir el acto, sus componentes, posaron así de serios unos y así de sonrientes otros, para el fotógrafo.

AGENDA

- A las 8,30 horas, en la iglesia de Santa Clara, Novena a la Virgen Inmaculada. A las 20,00 horas, predicará el P. Matías Ruiz.
- A las 20,00 horas, en la capilla de la Casa de la Iglesia, misa de acción de gracias, presidida por Isidoro Díaz Murugarren por celebrarse la festividad de San Andrés, organizada por la Asociación Manjoniana.
- A las 20,00 horas, en el salón de la Caja Municipal del N.º 26 de avenida del Cid, conferencia de Mirela Bárcena sobre «Las ventajas del asociacionismo», organiza la asociación «Ayer, hoy y mañana».
- A las 17,00, en el salón de la Caja Municipal de Santo Domingo de Guzmán, charla-coloquio de la Asociación «Jimena» sobre «Trastornos psicológicos y psiquiátricos de la menopausia», a cargo del jefe de la Sección de Psiquiatría del «Yagüe».

QUISICOSAS

MARTINILLOS

Santander-Mediterráneo

☐ Los veteranos de DB hemos oído muchos despropósitos sobre el Santander-Mediterráneo, pero los dejamos borrados y olvidados ante el tamaño y categoría de los que el señor Cardero (don Fernando) acaba de soltar. Son de tal calibre que todo lo anterior se ha convertido en exponente de la sensatez, de la cordura y de la inteligencia.

Precisando

☐ El partido del señor Cardero debería tomar cartas en el asunto. Dice el mentado caballero que el f.c. Santander-Mediterráneo lo cerró el Estado. Y sabemos que no. Quien lo cerró fue el Gobierno socialista, por mano del diminuto señor Barón. Confundir al Gobierno con el Estado es algo parecido a lo siguiente: o una declaración de que PSOE y Estado son la misma cosa o una ignoracia tan tremenda que lo dicho: el partido tome cartas en el asunto. Alguien acaba de declarar algo tan tremendo, que ni para tal partido puede ser digerible.

Cicloturismo

☐ Es el Gobierno quien debe arreglar el asunto y, desde luego, no levantando las vías y ejecutando la torpeza de convertir el trazado en paseo cicloturista. ¿Se imaginan a la Junta o a quien sea levantando las vías, haciendo semejante cosa y, cuando se reclame y, como es lógico, nadie se acuerde del señor Cardero, que se nos conteste «que lo arreglen ellos, que son los que desmantelaron la vía»? En fin, que circulaba un solo tren... y aún era demasiado. Las órdenes las daba Madrid para algo no terminado.

Presa

☐ Nos pregunta nuestro inspector privado de vías fluviales que por qué no se repone la presa que había en el Arlanzón a la altura de los arcos de Castilfalé. Pues eso: ¿por qué no se repone?

Y otra

☐ El mismo inspector, ejerciendo su oficio, nos dice que el río Vena quedaría la mar de aparente si se hiciera una presa, o sea, otra, a la altura del puente de las Viudas. Supondría recobrar para tal río el aspecto que tuvo años ha, como lo han conocido los veteranos de esta población, que se decía por aquel entonces, cuando, lo mismo que ahora, en los ríos mandaba la Confederación Hidrográfica «ad hoc»?

Más de 45.000

☐ En el tercer trimestre de este año (época en que suele haber creación de empleo) se han destruido 45.000 puestos de trabajo. Nadie proteste. «Se trata de la destrucción del mundo contada por un idiota» (*Macbeth*, de Solchaga).

SERRES

☐ Asistíamos a la clausura de una de las reuniones del SERRES, una prestación del Ejército a los soldados. Hay alguien que sí piensa en nuestros muchachos como algo más que simples destinatarios del consumo, la corrupción y el engaño. Es el Ejército, una institución que, últimamente, es objeto de millón y medio de insultos... por día. Que cada cual quede en su sitio, a pesar de insultos y lo que sea.

SANTA LUCIA SEGUROS
CONOZCA NUESTRA AMPLIA GAMA DE SEGUROS
Rubén Riól Martínez - Agente de Seguros 317
Santa Lucía S.A. - Cía de Seguros
San Cosme nº 2-1º Telf. 204521

— RESTAURANTE —
Mesón de los Infantes
Todos los días
- OLLA PODRIDA
- COCHINILLO ASADO
- LENTEJAS MEDIEVALES
- CORDERO LECHAL
- PERDIZ CON SETAS
- GALLO DE CORRAL
Servicio a domicilio
Corral de los Infantes.
Teléfono 20 59 82

Diario de Burgos
Los pequeños anuncios de pequeño formato son muy leídos y eficaces
C/. San Pedro de Cardeña, 34
Telfs. 268375
265768

EN DICIEMBRE
EN EL ROPERO
AHORRE MUCHO DINERO
¡TODO A LA MITAD DE SU PRECIO!
EL ROPERO
Ropa de niño, niña y jovencita.
A partir del 1 de Diciembre
• Alfareros, 22 y 24 • Luis Alberdi, 5 (Gamonal)

M.C.D. 2018

EN APLICACION DEL REGLAMENTO DE ACTIVIDADES MOLESTAS, INSALUBRES Y NOCIVAS

El Ayuntamiento ha concedido un plazo de 6 meses a varias vaquerías para que se trasladen fuera del caso urbano, por lo que en un plazo breve esta actividad desaparecerá de la geografía urbana.

Una ciudad sin vacas

GUSTAVO BASURTO

Varios ganaderos recurren la orden y solicitan ayudas para acometer el traslado

DE cumplirse las previsiones municipales, Burgos será una ciudad sin vacas en 6 meses, el plazo dado por el Ayuntamiento a varias vaquerías para que clausuren sus instalaciones o las trasladen fuera del casco urbano, en aplicación del Artículo 13 del Reglamento de Actividades Molestas, Insalubres, Nocivas, y Peligrosas.

En uno de los casos, el requerimiento de cierre se notificó con anterioridad, por lo que el plazo expira en el próximo mes de Diciembre, señaló el jefe de la Sección de Servicios, Angel Arroyo, quien precisó que el traslado de estas instalaciones debió comenzar ya en 1971.

No obstante, el Ayuntamiento está dispuesto a admitir un plazo más amplio –9 ó 12 meses–, en el caso de que los ganaderos se comprometan a cerrar sus instalaciones en ese período.

La medida afecta, en principio, a unas 12 vaquerías emplazadas en el casco urbano, aunque varias de ellas han desaparecido en los últimos meses, no sólo por la presión municipal sino por la propia crisis que aqueja al sector.

Por el momento, el requerimiento de traslado no afectará a las situadas en zonas rurales de los barrios, en donde el escaso crecimiento urbanístico no pone en entredicho este tipo de actividades.

En el caso de que los propietarios no trasladen sus instalaciones de forma voluntaria, el Ayuntamiento prevé la clausura de los establecimientos y el traslado del ganado al matadero municipal. «Se daría un precio por él y se depositaría a disposición de los interesados», indicó Angel Arroyo.

Desde la Corporación se argumenta la existencia de problemas de impacto ambiental y de olores en las viviendas cercanas a éstas estabulaciones, por lo que se fija como límite para éstas explotaciones la línea perimetral de las poblaciones.

MEDIDA DOLOROSA

A juicio de Angel Arroyo, la medida es dolorosa «ya que para mucha gente es su medio de vida único, pero tenemos que proteger el bien común».

El plazo de seis meses comienza a partir del momento en que los ganaderos reciben la notificación. Sin embargo, esta orden no es nueva para los propietarios de estas instalaciones, a los que el Ayuntamiento ha advertido en varias ocasiones la necesidad del traslado.

Varios propietarios de vaquerías han mostrado su intención de recurrir a los tribunales si fuera preciso, al considerar injustas las exigencias.

Los ganaderos *urbanos* exigen subvenciones oficiales para poder afrontar el coste del traslado en un momento especialmente delicado para el sector, así como un plazo más amplio para buscar un nuevo emplazamiento, o en algún caso, abandonar la actividad y poder plantearse una nueva ocupación laboral.

Un buena parte de estos ganaderos decidieron acogerse al plan de abandono de la producción láctea, y dejar una actividad esclava y que reporta escasos beneficios, como indica uno de ellos aún en activo, que vende el litro de leche al público a 60 pesetas y a la central lechera a 35 pesetas.

Sólo en la zona de El Crucero y Camino Mirabueno han abandonado la actividad seis vaquerías en los últimos dos años.

Santos Gutiérrez, hijo del propietario de una vaquería situada en el paseo de Las Fuentecillas, recibió el pasado día 7 un Decreto firmado por el alcalde para que proceda a la clausura de su explotación en el plazo de medio año. Meses atrás, el Ayuntamiento le envió un aviso similar, por lo que decidió contratar los servicios de un abogado para presentar un recurso contra la orden municipal, del que no obtuvo respuesta por parte de la Corporación.

El está convencido de la necesidad de retirar tarde o temprano las treinta vacas que tiene, aunque con un plazo de tiempo suficiente, que estima en dos o tres años.

«Lo que no entiendo es que me digan que las tengo que quitar y no tenga una indemnización, porque pago todos los impuestos y creo que esto no se puede hacer», afirma este ganadero, que asegura no haber recibido quejas por parte de los vecinos.

Su explotación –señala– no presenta problemas de olores, ya que el estiércol se retira periódicamente para servir de abono a tierras de labranza.

Otro propietario de una vaquería, situada en la carretera de Arcos, no había recibido hace unos días el aviso, aunque, como a los demás, el Ayuntamiento les requiere desde hace años para que trasladen sus instalaciones.

«Nosotros estamos aquí desde hace 35 años y el problema lo ha generado la expansión de la ciudad», afirma este ganadero, que se muestra dispuesto a llegar al Tribunal Supremo si el Ayuntamiento no tiene en cuenta sus alegaciones.

Para él, la solución pasa por indemnizaciones o por la recalificación de su terreno, ahora agrícola, en urbanizable, con objeto de poder construir y afrontar así el coste del traslado.

Además –argumenta–, el Ayuntamiento le concedió en 1975 licencia para ampliar la vaquería, «y no creo que puedan decirme que me vaya».

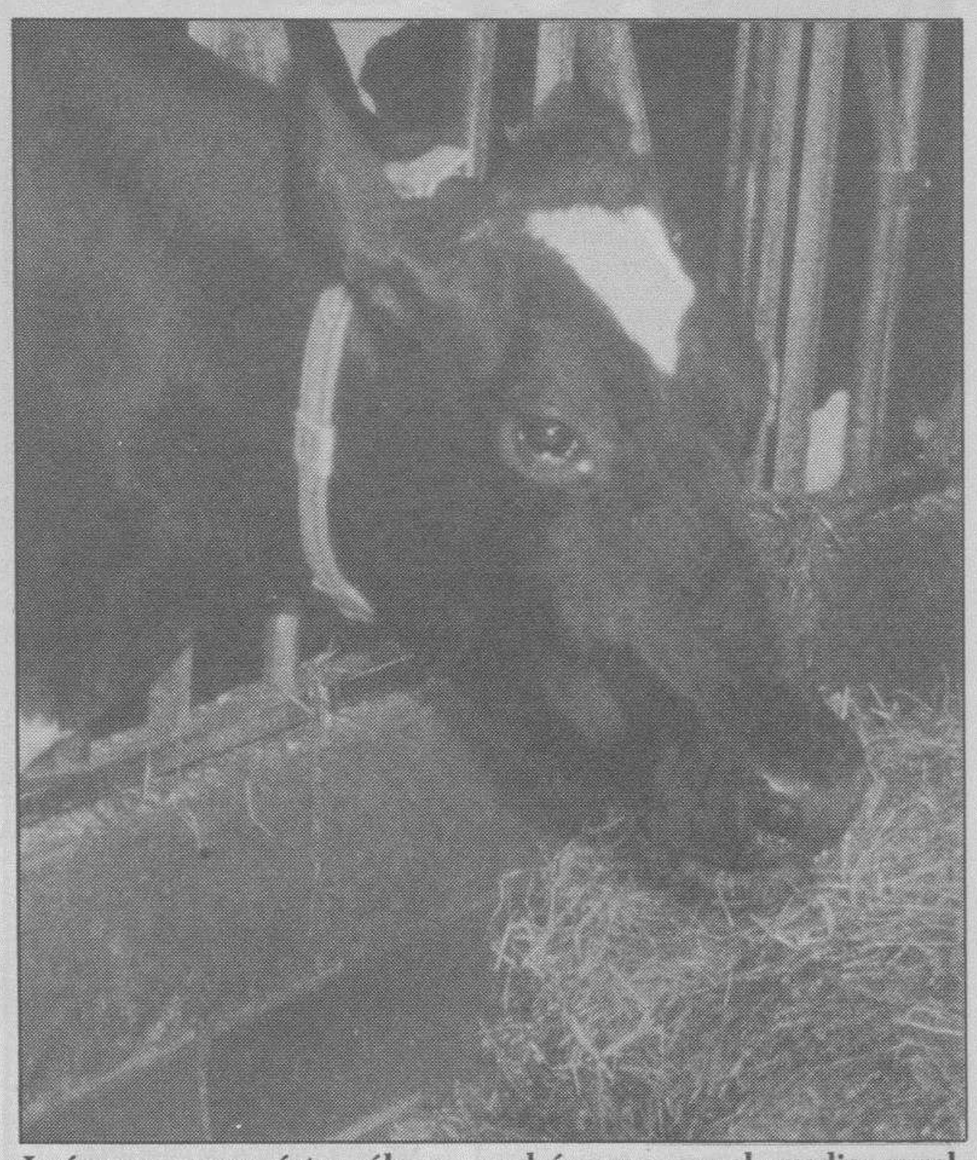

Imágenes como ésta sólo se podrán ver en el medio rural.

El recurso de las ayudas oficiales

☐ El Ministerio de Agricultura dota económicamente a la Junta de Castilla y León para la concesión de ayudas para la mejora de explotaciones agrarias, aunque es la Administración autónoma la que gestiona la distribución de las subvenciones, ya que cuenta con las competencias en materia de estructuras agrarias, según afirmó el director provincial del MAPA, Angel Casas.

Las ayudas de la Junta para mejora de instalaciones se traducen en préstamos a largo plazo y bajo interés, del 5 ó 6 por ciento de una inversión máxima de 18 millones de pesetas, que los mismos responsables de la Administración regional califican de «no muy cuantiosas».

Otra de las modalidades de ayuda son las subvenciones directas, que oscilan entre el 20 y el 40 por ciento de una inversión máxima de dos millones de pesetas, dependiendo del tipo de ganado existente en la explotación.

De momento, la Delegación de Agricultura y Ganadería de la Junta no ha recibido solicitudes de los propietarios de vaquerías de la ciudad que se hayan decidido por el traslado, aunque son varios los que sí han recabado información sobre las ayudas. «Muchos se trasladarían, pero tienen el problema de adónde ir», apunta un responsable de la Junta.

VIAJE AL SOL
... SI, SI, CREASELO - SENSACIONALES OFERTAS

	UNA SEMANA	DOS SEMANAS
SANTO DOMINGO Caribe Auténtico	79.300	88.900
CANARIAS Playas del Sur	37.400	52.400

PENSION COMPLETA

... Y TAMBIEN: Thailandia: 83.900; Brasil: 66.800; Cancún: 83.900; Cuba: 89.500; Egipto: 98.600; Túnez: 51.800; Costa Rica: 139.000

ESTOS PRECIOS INCLUYEN:
• Avión ida y regreso •Traslados a los hoteles •Estancia de una o dos semanas en hab. dobles, hoteles de primera categoría •Asistencia de guías y seguro de viajes.

INFORMACION Y RESERVAS
BURGOS
Eduardo Mtnez. del Campo, 2
(Paseo de la Isla)
Tel.: (947) 26 51 25
Viajes Barceló
Viajes Barceló

C.X.I. SAN BRUNO, S.A.

En Junta General Universal celebrada el día 8 de Noviembre de 1992, esta Compañía ha acordado ampliar el objeto social, modificando al efecto el artículo 2 de sus Estatutos, que en consecuencia ha pasado a tener la siguiente redacción:

«La Sociedad tiene por objeto la adquisición, el arrendamiento, la explotación y la disposición de toda clase de bienes, muebles o inmuebles, ya sean fincas rústicas o urbanas, industrias y comercios; así como la promoción, la construcción y disposición de edificaciones.

Asimismo, tiene por objeto la participación en otras Sociedades que tengan objeto social idéntico o análogo».

Lo que se publica en cumplimiento de la vigente Ley de Sociedades Anónimas y Reglamento del Registro Mercantil.

Burgos, 25 de Noviembre de 1992.
La Consejera Delegada,
Ilegible.

M.C.D. 2018

Cartelera

GRAN TEATRO

Pantalla Gigante-Sonido Stéreo
A LAS 5,30 - 8,00 y 10,45

Una apasionante y dramática historia sobre el oculto mundo del Boxeo. (18 años)

CORDON 1

CINES DE ESTRENO. ✆ 26 27 27.

5,15, 8 y 10,45 (5.ª SEMANA)

PARA TODOS LOS PUBLICOS

CORDON 2

DONDE TODO EL AÑO ES TEMPORADA

5,30 - 8,00 - 10,45

GANADORA de 2 OSCAR:
MEJOR CANCION ORIGINAL
MEJOR MUSICA ORIGINAL
PARA TODOS LOS PUBLICOS

VAN GOLEM

AVENIDA SANJURJO, 36 - ☎ 27 79 71
VEN, ELIGE Y DISFRUTA CON EL MEJOR CINE

10,30
«NUNCA TE ACUESTES ENFADADO
De Charles Bunett. Con Danny Glover.
ULTIMO DIA EL JUEVES
V.O.Inglés subtitulada.

(No recomendada menores 16)

5,15 - 8,00 - 10,30

Apta para todos.

ATENCION AL HORARIO:
5,00 - 7,45 - 10,30
2.º MES EN CARTEL

(No Recomen. menores 13 años).

5,30, - 8,10 - 10,45

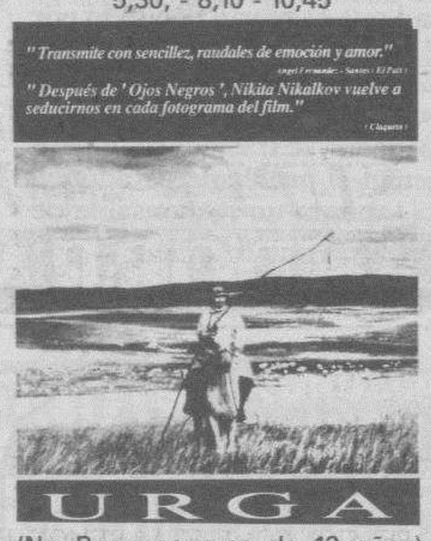

(No Rec. menores de 13 años).

5,30 - 8,10 - 10,45
¡5.ª SEMANA!

(No recomendada menores 18)

5,30 - 8,10 - 10,45
5.ª SEMANA

(No recomendada menores 18)

FARMACIAS

SERVICIO DE GUARDIA.- De nueve y media de la mañana a once de la noche: Del Alamo, Avenida del Cid, 43; Gozalo Nogales, Carretera de Logroño, 15; Renedo, Paseo de la Isla, 10 (Ed. Beyre).

SERVICIO DE URGENCIA.- De once de la noche a nueve y media de la mañana: Del Alamo, Avenida del Cid, 43.

TEMPERATURAS

Datos recogidos ayer en el Observatorio Meteorológico del Aeródromo militar de Villafría.

Barómetro. – Presión atmosférica, 691,3 milímetros de mercurio.

Temperatura ambiente: Máxima de 7,6 grados a la 16,00 horas de la tarde. Mínima, 3,2 grados a las 10,00 horas de la mañana.

Viento: Suroeste.

Humedad: 85 por ciento.

EFEMERIDES

1833.- Real decreto por el que España queda dividida en 49 provincias.

1944.- Las tropas soviéticas consiguen romper la línea del frente alemán en el Sur de Hungría.

1948.- Los comandantes de las unidades árabes israelíes firman un alto el fuego en Jerusalén.

1962.- U. Thant, reelegido secretario general de la ONU por cuatro años más.

1964.- La URSS lanza a Marte la nave espacial «Sonda II».

1982.- El Papa Juan Pablo II inicia en Madrid su primera visita a España.

1983.- El Consejo de Ministros establece el «Día de la Constitución», que se celebrará el 6 de diciembre.

- El poeta Claudio Rodríguez, Premio Nacional de Literatura.

1986.- Triunfo del PSOE en las elecciones al Parlamento vasco. Logra 19 diputados frente a los 17 del PNV y los 14 de EA.

1987.- El dólar acelera su caída alcanzando nuevos mínimos históricos respecto a la mayoría de las divisas y arrastrando en su descenso a las bolsas internacionales.

- Los 1.350 delegados de la Asamblea Suprema de Afganistán aprueban por unanimidad la nueva Constitución, que establece el Islam como religión oficial.

1989.- Checoslovaquia elimina el «telón de acero» en su frontera con Austria.

NACIMIENTOS

1874.- Winston Churchill, estadista inglés.

1911.- Jorge Negrete, cantante y actor mexicano.

1928.- Peter Hans Kolvenbach, prepósito general jesuíta.

1950.- José Pedro Pérez Llorca, ex ministro español.

DEFUNCIONES

1900.- Oscar Wilde, escritor británico.

1901.- Pi y Margall, político español.

1947.- Ernest Lubitsch, director de cine estadounidense.

1986.- Cary Grant, actor británico.

HOY

30 Ss.Andrés Ap., Cástulo, Constancio, Saturnino Cfs. Zósimo, Taumaturgo. Misa: de San Andrés.

Salas de arte

☐ **CENTRO CULTURAL CASA DEL CORDON.–** «Colección Pública»: Selección de Ingresos de Arte Contemporáneo del Museo de Bellas Artes de Alava. Hasta el 20 de Diciembre. Visitas: Laborables de 12 a 2 y de 7 a 9. Festivos: de 12 a 2.

☐ **ESPACIO CAJABURGOS.–** (De la Caja de Ahorros Municipal). Exposición de Esculturas de Daniel Gutiérrez Adán. Hasta el 24 de diciembre. Visitas: Laborables de 12 a 2 y de 7 a 9.

Salas de fiestas

☐ **ABRAXAS.–** Calera, 10. ☎ 268625.

☐ **COTTON.** – C/. Vitoria, 56. ☎ 207484.

☐ **DUETTO.** – Sanjurjo, s/n. ☎ 202834.

☐ **ARMSTRONG.** – C/ Clunia, 13. ☎ 227266.

☐ **LA FINCA.** – Paseo Isla, s/n. ☎ 234810.

☐ **PENTAGONO.** – Conde Jordana, 2. ☎ 202834.

☐ **IRIS.** – Espectáculo diario. Reyes Católicos, 26. ☎ 233503.

Varios

☐ **BIG BOLERA AMERICANA.** – Cafetería, juegos recreativos, billares, ping-pong, etc. Abierta diez de la mañana. Final Avenida Reyes Católicos.

La publicidad de **Diario de Burgos** deja huella en cualquier sitio de Burgos y su provincia
Anúnciate en tu Diario

Hoy FELICITAMOS a...

Para salir en esta sección deberán enviar la fotografía, fecha de nacimiento y colegio en el que estudia, si tiene edad escolar, junto con el teléfono y los datos completos o fotocopia del DNI de la persona que realiza la felicitación, –anote el número de suscriptor en caso de serlo– a **Diario de Burgos,** *San Pedro de Cardeña, 34, – 09002-Burgos (Sección Cumpleaños).* **NOTA:** Las fotografías se seleccionarán por riguroso orden de llegada a nuestro periódico, teniendo preferencia los suscriptores.

Alvaro Martínez Puente, cumplió 9 años y estudia en S. M. la Nueva.

Pablo Miranda González, cumple 11 años y estudia en L. Castilla.

Virginia Bercedo Martínez, cumple 2 años.

Rodrigo López Ortega, cumplió 6 años y estudia en Los Vadillos.

Gonzalo de la Fuente Sánchez, cumple 10 años y estudia en L. Castilla.

Gadea Hidalgo López, cumple 2 años.

Rubén Rejón Franco, cumple 10 años y estudia en Hnas. Salesianas.

Marta Arroyo García, cumple 4 años y estudia en La Milagrosa.

Es una gentileza de: Merey PASTELERIAS
les felicita y obsequia con un regalo al comprar su tarta de cumpleaños.
Deguste calidad con buen precio
BURGOS: C/ San Julián, 5. ✆ 26 22 64. PALACIOS DE LA SIERRA. ✆ 39 32 27.

M.C.D. 2018

Presentación de «Antigüedades de España», en Cardeña

Edición facsímil de la obra del P. Berganza, conmemorativa del L Aniversario de la llegada del Císter

El abad exaltó la unión de Burgos y Cardeña

ALFONSO SALGADO

PATRICIA

Nicolás López Martínez y Fray Valentín de la Cruz intervinieron en el solemne acto académico.

☐ La conmemoración de los cincuenta años de la presencia del Císter en Cardeña tuvo ayer, dentro de los actos que vienen celebrándose, una solemne sesión cultural, desarrollada en el comedor de huéspedes del Monasterio, que contó con la presidencia de Orden Vigara, presidente de la Diputación provincial; Galo Barahona, delegado territorial de la Junta regional en Burgos, y Jesús Jabato Saro, teniente de alcalde del Ayuntamiento burgalés. Entre el público, que llenaba totalmente la sala aludida, se vio a numerosas personalidades de la vida cultural, tanto de Burgos, capital y provincia, como de fuera. Junto a las personalidades citadas figuraron en la presidencia el abad del Monasterio, Fray Marcos García Díez, y Fray Valentín de la Cruz y Nicolás López Martínez, éstos encargados de hablar durante la sesión.

Se trató de la presentación de la obra «Antigüedades de España», del P. Berganza, abad del monasterio de San Pedro de Cardeña (1721), cuya edición facsímil ha sido llevada a cabo por la editorial «La Olmeda», de Burgos, contando con los auspicios de la Institución «Fernán González», por lo que, entre los asistentes, se vio a numerosos miembros de la misma.

El primero en tomar la palabra fue el cronista de la provincia, Fray Valentín de la Cruz, quien habló del contenido de la obra y respondió al título señalado en el programa: «Fray Francisco de Berganza y Arce (1663–1738), recuperación de un monje benedictino y humanista».

El orador, con la galanura que le carecteriza, habló de lo aludido, para, al final, entregar ejemplares de la obra presentada al Monasterio de Cardeña, en la persona del abad; a don Nicolás y a Sabino Nebreda, lo que, además de estar precedido de bellas palabras de Fray Valentín ensalzando la figura de los intelectuales burgaleses, provocó los aplausos del auditorio.

Luego tomó la palabra don Nicolás López Martínez, director de la Institución «Fernán González», quien pronunció una conferencia que giró en torno al título «Fray Francisco de Berganza y Arce en la historigrafía de su tiempo», en la que habló de la controvertida personalidad del autor cuya obra se presentaba, aludiendo a los orígenes de sus antepasados que situó en el pueblecito de Villarías, de donde el orador dijo que venían también los suyos.

En el transcurso de su disertación se refirió a la gran preparación humanística del Padre Berganza, a su inmensa euridición, a su patriotismo (que llega a veces al patrioterismo) y a la figura contradictoria en el plano intelectual. El P. Berganza no es un filósofo de la Historia, sino un obrero cualificadísimo, afirmó el conferenciante.

Siguió glosando los esfuerzos del autor conmemorado para afirmar, en determiando momento, que junto al P. Flórez, ocupa un lugar privilegiado en la historiografía con nombre burgalés. Gracias a él y a otros de su tiempo se han conservado fuentes válidas par el estudio de la Historia.

Tras intervenir el señor Linaje Conde, a petición de Fray Valentín, el abad del monasterio pidió que siga el entrañamiento entre Burgos y Cardeña, insistiendo en la necesidad de estudiar el monasterio después de lo escrito pr el P. Berganza, para lo que ofreció la colaboración de los monjes y anunció que ya contaba con la de Fray Valentín.

Tuvo palabras de gratitud para los asistentes y la editorial.

Recital de música de George Brassens, organizado por Alianza Francesa

☐ **BURGOS.–** Hervé Cayrouse, cantante francés, ofrecerá mañana, a las ocho de la tarde, en el auditorio de la Caja del Círculo (Julio Sáez de la Hoya), un recital de música del cantautor George Brassens.

El recital está organizado por la Alianza Francesa de Burgos, que pretende homenajear al gran cantante, o cantautor, que llegó a declarar «una idea me viene a la mente: Si siento una emoción, escribo una canción, eso es todo».

Brassens, individualista y ferozmente anticonformista, canta con sencillez la alegría de vivir libre y sobre la ternura del amor.

De la poesía de la Edad Media a los poetas contemporáneos, ha sacado los poemas más bellos para ponerles música e interpretarles a la guitarra.

La obra de Brassens puede paracer profundamente francesa, profundamente anclada en una cultura y, por ello, difícil de traducir. Sus canciones, sin embargo, se han traducido e interpretado en unos veinte idiomas. Paco Ibáñez le ha dedicado un disco que fue un éxito.

Si hoy todavía se cantan canciones de Brassens es porque tenía lo que es eterno: La sencillez.

En el programa del recital se incluyen la interpretación de más de veinte temas, los más conocidos, de Brassens, así como de «Les amis de Georges», de George Moustaki.

MISIONES COMERCIALES EN EUROPA 1.993
BELGICA/HOLANDA (Enero)
FRANCIA (Enero)
REINO UNIDO (Febrero)
PORTUGAL (Febrero)

DIRIGIDO A:
Empresas de Burgos, interesadas en el Comercio Internacional.

LA ORGANIZACION INCLUYE:
- Entrevistas con empresas e instituciones
- Asesoramiento comercial
- Subvención del billete de avión
- Facilidades para alojamiento e intérpretes

INSCRIPCIONES:
Hasta el 9 de Diciembre de 1992.

INFORMACION Y SOLICITUDES:
Cámara Oficial de Comercio e Industria
DEPARTAMENTO DE COMERCIO EXTERIOR
C/ San Carlos, 1 - 1º.
☎ 20 18 44 - 20 89 60. FAX: 26 36 26.

CAMARA DE COMERCIO E INDUSTRIA DE BURGOS

LIPOESCULTURA
Vd. puede alcanzar la silueta deseada en menos de 90 minutos. Así de fácil. Este método no requiere hospitalización ni anestesia general. Y, además, es inodolo.
TRATAMIENTO DE ELECTROLIPOLISIS
TRATAMIENTO DE OBESIDAD
Infórmese llamando al Telf. (94) 4424932.
CLINICA URQUIJO. BILBAO.

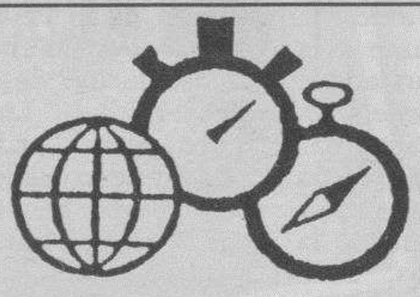
VIAJES GRUPO ODA
TU NUEVA AGENCIA DE VIAJES TE OFRECE
SUPER - OFERTAS SKI
ANDORRA SOLDEU - EL TARTER
desde 35.900 del 3 al 8 de ENERO
*DESCUENTO NIÑOS DE 3 A 10 AÑOS EL 25%
ESTE PRECIO INCLUYE:
* VIAJE:DE IDA Y VUELTA * GUIA * (1) HOTEL 2**/3***/4**** * PENSION COMPLETA* REMONTES ILIMITADOS * CURSILLOS 10 HORAS * COMIDA EN RESTAURANTE DE PISTAS * INCLUYE EQUIPO COM PLETO: 5 DIAS * EXCURSION:COMPRAS (CENTRO COMERCIAL) *SEGURO DE ACCIDENTE: EN PISTAS * FIESTAS: TODAS LAS NOCHES
(*) DESCUENTO SOLO VALIDO PARA ANDORRA (1) PLAZAS LIMITADAS
ALPES SUPERDEVOLUY - LA JOUE DU LOUP
desde 33.900 del 1 al 9 de ENERO
ESTE PRECIO INCLUYE:
* VIAJE:DE IDA Y VUELTA * GUIA(1) * ALOJAMIENTO: 7 NOCHES, APARTAMENTOS PIE DE PISTAS * REMONTES ILIMITADOS * ALQUILER DE EQUIPO: PARA MENORES DE 12 AÑOS * SEGURO DE ACCIDENTE: EN PISTAS * OTRAS ACTIVIDADES: PISCINA CUBIERTA-DISCOTECA PIANO BAR-CINE - ANIMACION PARA NIÑOS
DIA 1 / 1 NOCHE EN RUTA (1) PLAZAS LIMITADAS
INFORMACION Y RESERVAS: Plaza Calvo Sotelo, 9 CENTRO CORDON 1
Tfnos. 278555-56 Fax 277297 09004 BURGOS

M.C.D. 2018

HOMENAJE A JOSE MARIA PEÑA

Las peñas le hicieron entrega de la insignia de oro de la Hermandad

Asistieron unas 600 personas, entre ellas varios ex-compañeros de Corporación

MIGUEL

El presidente de la Hermandad de Peñas entrega al ex-alcalde un pergamino conmemorativo

□ **BURGOS.**-«Casi ha merecido la pena salir del Ayuntamiento para saber cómo son los burgaleses», dijo en un momento de su emocionado discurso el ex-alcalde de la ciudad, José María Peña, en respuesta al homenaje que en la noche del sábado le rindió la Hermandad de Peñas, Sociedades y Casas Regionales.

Cerca de 600 personas acudieron a la cena-homenaje, celebrada en el restaurante Las Quemadas, la mayor parte de ellas miembros de las peñas, casas regionales y asociaciones, pero también se sumaron otros colectivos, como asociaciones de vecinos, artistas, empresarios, alcaldes de barrios y la mayor parte de los concejales del grupo mayoritario actualmente en la Corporación y que estuvieron, igualmente, con Peña.

Asistieron también los ex-concejales, Víctor Martínez Llorente y José María Codón para quien Peña San Martín tuvo palabras de gratitud; señaló que también era justo rendirles a ambos homenaje, «porque fueron unos trabajadores incansables que alisaban el camino; ellos fueron los mejores», manifestó.

CON SU MUJER E HIJA

José María Peña llegó al restaurante acompañado de su esposa, Pilar Robledo y su hija Eva. Una salva de aplausos le recibió y algunos asistentes se acercaron a saludarle antes de que tomara asiento, junto a la directiva de la Hermandad de Peñas, en la mesa presidencial.

Con el café llegó el acto más importante y entrañable de la noche para el homenajeado y su familia. El presidente de la Hermandad de Peñas, José Antonio Aranzana, hizo entrega a Peña de la insignia de oro de la Hermandad y de un pergamino en el que se acreditaba la concesión del título de presidente de honor de la misma. Las peñas acordaron mayoritariamente en Asamblea la concesión de estos títulos a José María Peña, el pasado día 15.

Se sumó al homenaje el Círculo Burgalés de Baracaldo, cuyo presidente, Fidel García, entregó a Peña una placa conmemorativa, así como otra a la propia Hermandad de Peñas. Algunos asistentes también se acercaron a la familia Peña Robledo para hacerles entrega de obsequios.

El presidente de las Peñas, José Antonio Aranzana, comenzó su intervención señalando lo justo del homenaje para «un hombre peñista nato, que robó tiempo a su familia para que los hombres de las peñas, sociedades y casas culturales disfrutáramos de su presencia».

Definió al ex-alcalde como un hombre trabajador, gran gestor y enamorado de Burgos. Señaló que con el homenaje a Peña no se va contra nadie ni se pretende ser nostálgicos y volver al pasado, «estamos pensando en el pasado sí, pero como referencia para trabajar con la Corporación actual y las siguientes».

En sus palabras finales, Aranzana agradeció al ex-alcalde su buen hacer, el que siempre estuviera a su lado y les marcara el camino a seguir.

LOS AMIGOS TOMAN LA PALABRA

No tuvieron temor de lanzarse al ruedo algunos asistentes para dedicar unas palabras a José María Peña. El primero en hacerlo fue el presidente de la Asociación de Amigos de la Universidad, Luis Morcillo, quien elogió el trabajo del ex-alcalde y le consideró el artífice de haberse hecho realidad lo que denominó cuatro Burgos: El histórico, el moderno, el universitario y el de la cordialidad.

Morcillo señaló que «nosotros hemos sido los más favorecidos por este alcalde, que siempre será mi alcalde».

También el ex-alcalde de Villadiego, Joaquín Colino, quiso sumarse a las palabras de gratitud a José María Peña y, aunque breve en su intervención, dijo que el homenaje era merecido y dio ánimos a la familia Peña para seguir adelante.

Maximino Ortiz Pérez, compañero de bachiller de José María Peña San Martín tomó también el micrófono. Amigos desde el colegio, señaló que Peña siempre ha sido un hombre bueno, «aunque hemos discrepado en algunas cosas, ha sido un buen alcalde y un buen hombre», añadiendo que «todo lo que se le ha achacado es mentira».

Finalizadas todas las intervenciones, los asistentes cantaron el himno a Burgos y mientras algunos se agolpaba al lado del ex-alcalde para felicitarle, se puso en marcha el baile.

Tampoco faltó un recital de canciones a cargo de José Mari Gallego dedicadas al hasta hace unos meses alcalde de la ciudad.

MIGUEL

Peña se dirigió a los asistentes para agradecerles el homenaje

«Vosotros sois la esencia de Burgos, lo que más quiero»

□ **BURGOS.**-El ex-alcalde señaló que considera a las peñas la esencia de Burgos, con lo que «ningún homenaje podía agradecer más que el que me hiciera la Hermandad de Peñas, es decir, Burgos, lo que más quiero en este mundo».

Visiblemente emocionado, Peña San Martín dijo que no ha sido más que un chico que tuvo la suerte de nacer en la Nuez de Abajo y venirse a Burgos poco después, «ciudad a la que he dedicado 26 años de mi vida y lo seguiré haciendo por el resto de los años que me queden». No quiso que se le comparase con nadie, y señaló que los burgaleses le han agradecido sus servicios más de lo que hubiera imaginado.

En otro momento dijo que no he trabajado por Burgos, «sino que he disfrutado por Burgos, gracias a vosotros que me habéis votado año tras año». Tras agradecer el homenaje, terminó señalando que «estoy seguro que un día brillará la luz y se hará justicia».

Hoy FELICITAMOS a...

Diario de Burgos, en su deseo de hacer cada día un periódico que sea de todos los burgaleses publica una sección titulada **Hoy FELICITAMOS a...,** destinada principalmente a felicitar a los niños comprendidos entre 1 y 12 años a través de nuestras páginas.

Para ello sólo tienen que rellenar el boletín adjunto y enviarnoslo junto con la fotografía de la persona a la que desea felicitar, anotándonos la fecha de nacimiento y colegio en el que cursa sus estudios, si tiene edad escolar, junto con el teléfono y los datos completos o fotocopia del DNI de la persona que realiza la felicitación Anote el número de suscriptor en caso de serlo. Deberán dirigir sus cartas a **Diario de Burgos,** Calle San Pedro de Cardeña, N.º 34 – 09002 – BURGOS indicando en el sobre *(Sección* **Hoy FELICITAMOS a...)**

NOTA: Las fotografías se seleccionarán por riguroso orden de llegada a nuestro periódico teniendo prioridad los suscriptores.

Nombre ..... N.º SUSCRIPTOR en caso de serlo .....

Apellidos .....

Fecha de nacimiento ..... Localidad .....

Colegio .....

PERSONA QUE REALIZA LA FELICITACION

Nombre .....

Domicilio .....Teléfono .....

POR FAVOR ADJUNTE FOTOCOPIA DEL D.N.I. y NUMERO SUSCRIPTOR EN CASO DE SERLO

M.C.D. 2018

Participar en Consejos Escolares, base del Sistema Educativo

El director Provincial de Educación clausuró ayer unas Jornadas para padres

ANGEL AYALA

Fernández Santos destacó la importancia de los padres en la mejora de la oferta educativa.

BURGOS/M.B.–«Nuestro sistema educativo se basa en la participación de los distintos sectores, pero para ello es necesaria la formación, porque si no se convierte uno en un mero convidado de piedra en los órganos colegiados en los que está presente».

Así ha definido el director provincial de Educación en Burgos, Antonio Fernández Santos, la labor de los padres en el sistema educativo, que se realiza, concretemente, a través de los Consejos Escolares. Para Fernández Santos, las jornadas de formación o las «escuelas de padres», son absolutamente necesarias para que sean auténticos agentes participativos en los consejos.

Antonio Fernández puso de manifiesto que es necesario que los progenitores sean capaces de discernir todas sus competencias, para con su presencia influir en la marcha del centro. En este sentido, quiso destacar que, a menudo, en los Consejos Escolares «no se tratan numerosos aspectos eminentemente relacionados con la mejora de la oferta educativa en ese centro, con los medios de que se dispone».

Precisamente, el director provincial de Educación clausuró ayer unas Jornadas de Formación destinadas a los padres que han sido elegidos este mes, en nuestra provincia, para los Consejos Escolares. Estas jornadas presentan como novedad que han sido organizadas por las tres federaciones de A.P.A.S. de Burgos, las cuales están estudiando la forma de constituir una sola federación.

Según Antonio Fernández, «estamos poniendo en marcha la nueva Ley de Reforma del Sistema Educativo, lo cual es un reto importantísimo, sobre todo porque la LOGSE está apostando por la autonomía de los centros».

Finalmente, Fernández Santos consideró la conveniencia de hacer «una programación de jornadas durante los dos años que duran los Consejos Escolares».

Por su aprte, la presidenta de la Federación de EGB, María Jesús Rodríguez, aseguró que la participación en estas elecciones a consejos ha sido «mayor de la que pensábamos en principio, y sobre todo, los centros en los que tradicionalmente no había participación de los padres, se ha conseguido una participación aceptable». María Jesús Asegura que están satisfechos con los resultados, pese a que no se ha alcanzado el objetivo ideal del 50%.

Los objetivos de las jornadas fueron «la toma de conciencia de la importancia de los padres en los Consejos Escolares como miembros activos, y lograr el conocimiento de las normas de funcionamiento y atribuciones del Consejo para hacer efectiva la participación».

Jesús de la Gándara disertará esta tarde sobre la menopausia

BURGOS.– La Asociación de Amas de Casa-Consumo «Jimena» ha organizado, para esta tarde, una charla-coloquio bajo el título de «Trastornos psicológicos y psiquiátricos de la menopausia».

Con el fin de dar respuesta a las numerosas cuestiones que las mujeres se plantean con el fin de asumir con responsabilidad el protagonismo que les corresponde en el cuidado de su salud.

Ha sido invitado para exponer el tema el doctor Jesús José de la Gándara Martín, quien se detendrá especialmentos en aspectos como el concepto de menopausia y climaterio, aspectos psicológicos que los condicionan, trastornos mentales más frecuentes, diferencias en la repercusión mental sigún diferentes culturas y tratamiento de los trastornos psicológicos y psiquiátricos.

La intervención del jefe de la Sección de psiquiatría del hospital «General Yagüe» tendrá lugar a partir de las cinco de la tarde, en el salón que la Caja Municipal tiene en la plaza Santo Domingo de Guzmán.

Primer Concurso Fotográfico de denuncia ecológica

BURGOS.–Rubén Arrabal, Pedro Javier Mediavilla y José Ignacio Plazaola han sido los ganadores del concurso fotográfico de denuncia ecológica, celebrado en nuestra provincia.

El jurado estaba compuesto por miembros de GAMBU, Asociación F.R. de la Fuente y profesionales de la fotografía.

La exposición inaugural se celebrará desde el miércoles hasta el día 12 de Diciembre, en la Casa de Cultura de Gamonal.

Entre los temas abordados en los trabajos destaca el de los vertederos incontrolados, talas indiscriminadas, contaminación fluvial, etc.

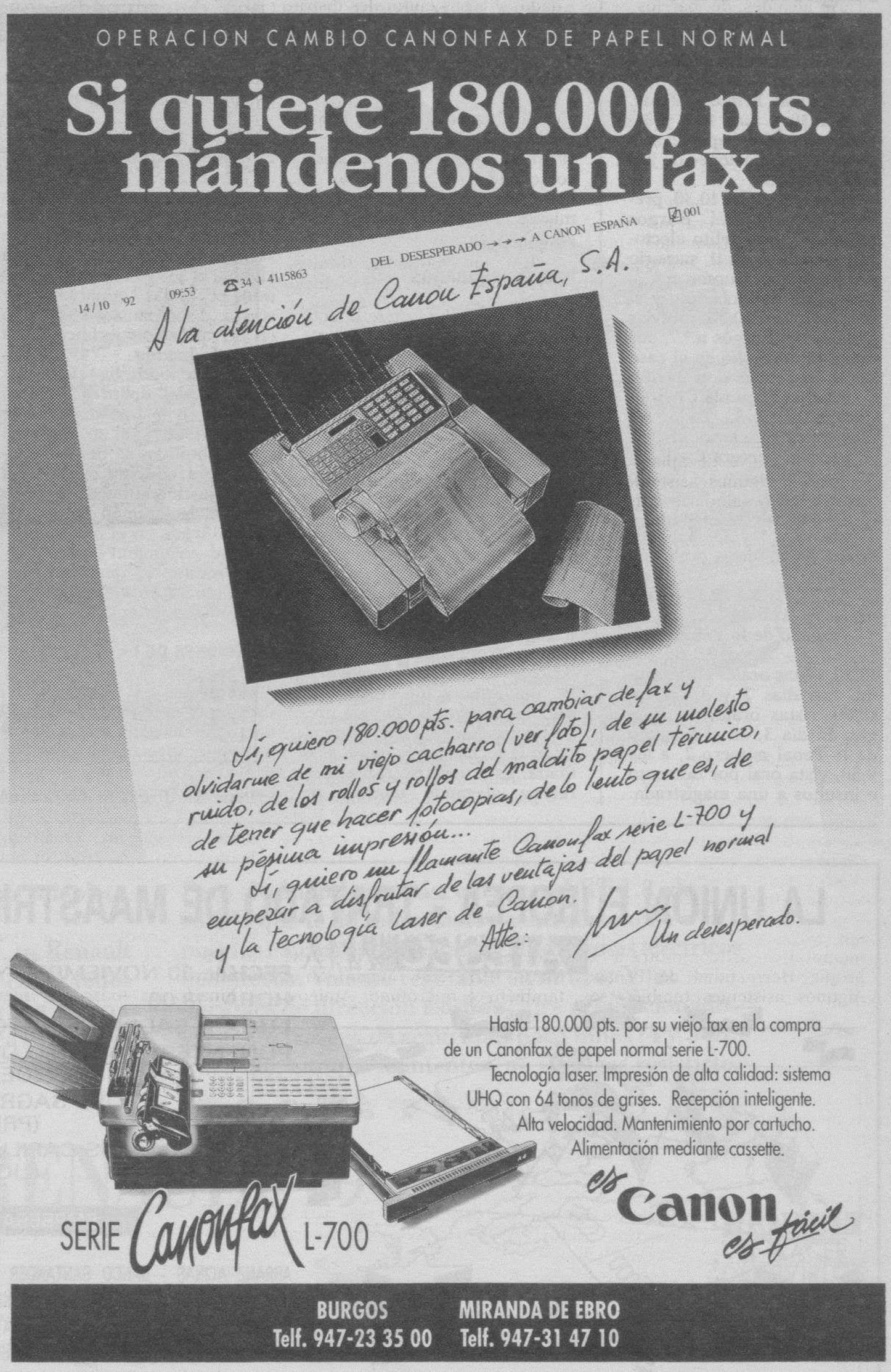

M.C.D. 2018

Entrega de premios del XVI Concurso Ornitológico de Burgos

□ **BURGOS**/M.B.-El Gran Premio Color que se otorga en el XVI Concurso Ornitológico Provincial de Burgos ha sido concedido al burgalés Gonzalo Basurto.

Por su parte, el Gran Premio Canto ha correspondido a Fermín Peón, de Santander.

En este concurso, organizado por la Asociación Ornitológica Naturalista de Burgos, se entregaron además otros premios correspondientes a distintas modalidades de canarios: Waterlagers Malinois, canto timbrado español y color. También hubo trofeos para híbridos y para silvestres no protegidos y anillados.

A la entrega de premios, que tuvo lugar ayer en la Casa de la Cultura de Gamonal acudieron representantes de las federaciones de Santander, León, Reinosa, Valladolid y Salamanca. Además, estuvo presente el presidente de la Federación Regional.

Los ejemplares que participaban en este concurso se hallaban expuestos al público.

ANGEL AYALA

En el acto estuvieron presentes representantes de distintas federaciones españolas.

Señalamientos para esta semana en la Audiencia y Juzgados Penales

□ **BURGOS**/J.M. DE LA VILLA.- Los señalamientos para esta semana son:

Sección Primera Penal.

Día 30 y días 1, 2 y 3.- Todos los días apelaciones penales y apelaciones de juicios de faltas.

El día 30, a las 10,30, previas penales del Burgos número 7, por delito electoral; el día 1, a las 11, sumario ordinario del Burgos n.º 3, por delito de violación, y el día 2, a las 10,30, previas penales del Burgos n.º 7, por delito de incendio en el caso de la discoteca don Javier.

Sección Segunda Civil.

Días 1, 2 y 3.- Todos los días tres apelaciones civiles.

Sección Tercera Civil.

Los días 1, 2 y 3.- Cuatro apelaciones civiles.

Juzgado de lo Penal nº 1.

Los días 1 y 2.- A partir de las 10,00, vistas orales en Burgos.

El día 3, a las 10,30, vistas orales en Aranda.

Juzgado de lo Penal nº 2.

Día 1.- A partir de las 10,30, vistas orales en Miranda. Los días 2 y 3.- A las 10,00, vistas orales en Burgos. El día 3, en el Juzgado de lo Penal número 2, a las 9,50, vista oral por desacato e insultos a una magistrada.

CRONICA JUDICIAL

Delito de negativa al cumplimiento de la Mili

«Desde el momento en que este poder político, mantiene, crea o incluso agrava el reproche para una determinada conducta, sólo cabe concluir que es porque mayoritariamente la sociedad así lo cree conveniente».

JULIAN MIGUEL DE LA VILLA

□ El Juzgado de lo Penal número 2, en sentencia de 11/11/1992 condena al acusado como autor responsable de un delito de negativa al cumplimiento del Servicio Militar a la pena de un año de prisión.

HECHOS PROBADOS

Resulta probado que el acusado habiendo de incorporarse entre las 10 y las 18 horas del día 26/9/1990 para el cumplimiento del servicio militar en Badajoz, a cuyos fines había recibido de Defensa la documentación necesaria para efectuar tal incorporación a filas, procedió en fecha 25 de Septiembre del mismo año, a remitir desde Burgos al Juzgado Togado Militar de Badajoz una carta en la que, sin causa alguna que lo justificase, distinta de su voluntad contraria al cumplimiento del servicio militar, se negaba expresamente a la realización del mismo y devolvía la documentación facilitada para su incorporación y no presentándose en el acuartelamiento en la fecha que le había sido fijada. Esta negativa expresa se realiza alegando motivos de conciencia y por manifestarse en contra del militarismo.

DELITO DE NEGATIVA A PRESTAR EL SERVICIO MILITAR

Con independencia de la valoración jurídica que se dé a los hechos probados, éstos, en sí mismos, no plantean duda alguna, al ser plenamente admitidos por todas las partes y por ello las discrepancias se centran en la valoración jurídica de la acción cometida.

Se dan todos los elementos objetivos del delito ya que al acusado se le informa y se le cita debidamente a acudir al servicio militar, se niega expresamente a ello, sin causa legal que lo justifique máxime por la expresa declaración del acusado, ratificada en el juicio de no cumplir en ningún caso el servicio militar lo que incardina su conducta en el artículo 127 del Código militar.

OBJECIONES DE LA DEFENSA

Se opone a la existencia del delito, por entender que la conducta del acusado fue debida a un imperativo de conciencia, dentro del ámbito de una campaña colectiva de desobediencia civil, entendiendo ésta como una forma de participación política y de libertad de expresión, y que con ello no afecta al Estado de derecho, ni a la legalidad, entendida como un conjunto normativo.

La sentencia dice que no se considera correcta o adecuada esa respuesta, ya que la vida en sociedad conlleva necesariamente una serie de limitaciones a la libertad del individuo; una de ellas quizá la básica, es el respeto al ordenamiento jurídico, como norma común de convivencia y a sus normas.

Si en un Estado autoritario tendría cabida el planteamiento de una desobediencia a unas normas impuestas, en un Estado democrático de derecho no se estima posible, dado que estas normas emanan de un poder elegido por la propia sociedad.

MAYORIAS INTERMEDIAS

Acudir a criterios de encuestas o mayorías indeterminadas, es un camino no previsto en la Constitución y altamente peligroso. Por ello y desde el momento que el poder para juzgar y hacer ejecutar lo juzgado viene atribuido al juzgador por la misma Constitución; poner en tela de juicio la actuación del legislativo permitiendo el incumplimiento de la Ley según la conciencia individual, sería oponerse a la misma estructura de nuestra Carta Magna y deviene imposible para este tribunal, por ser una cuestión que escapa a sus mismas atribuciones; los objetivos perseguidos por el movimiento del que forma parte el acusado son de carácter netamente político, y para los cuales existen los cauces pertinentes en nuestro ordenamiento jurídico.

NO HAY CIRCUNSTANCIAS MODIFICATIVAS

Se rechaza la existencia de la eximente de estado de necesidad, pues no se ha probado que la conciencia y dignidad del acusado se vería gravemente afectada por el cumplimiento de la Mili o de la PSS y se desconoce absolutamente a efectos valorables, la profundidad de las creencias del acusado.

Que aunque tales cosas se hubieran acreditado, se estima que la solución a la cuestión no puede ser diferente, a la vista de lo expuesto en sentencias anteriores, entendiendo que la valoración de los bienes en conflicto ya ha sido realizada por el legislador al crear una Ley de tal contenido, no siendo por ello competencia del Tribunal su alteración, señalada de forma legal.

LA UNION EUROPEA - TRATADO DE MAASTRICHT Y LA CRISIS ECONOMICA

AIESEC

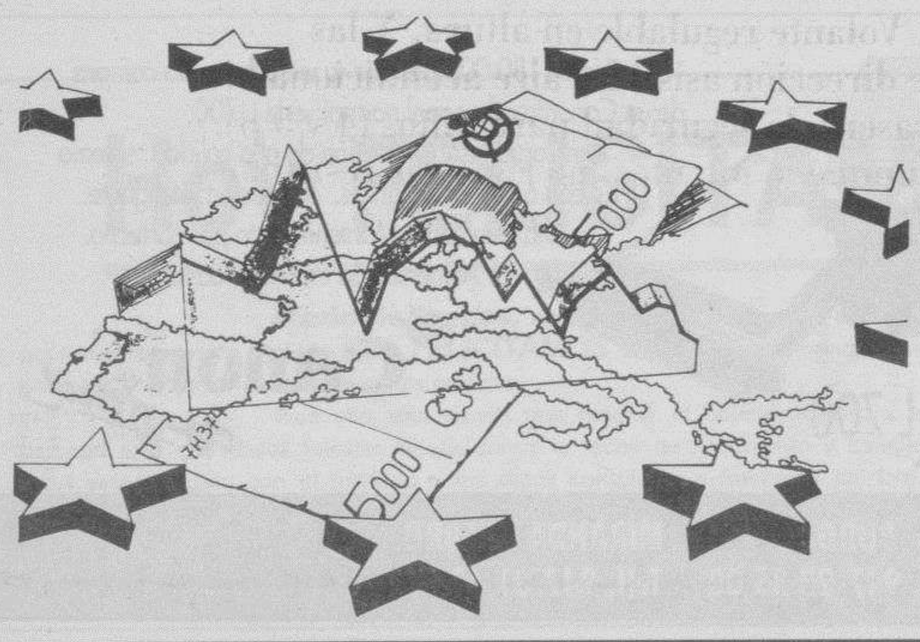

FECHA: 30 NOVIEMBRE Y 1 DICIEMBRE
HORA: 18,00
LUGAR: SALON DE ACTOS ESCUELA UNIVERSITARIA EMPRESARIALES
PONENTES: ANTONIO DE SANTIAGO DIAZ-GÜEMES (Día 1) (DECANO DEL COLEGIO DE ECONOMISTAS)
JOSE SAGREDO GARCIA (Día 30) (PRESIDENTE DE LA CASA DE EUROPA)
LUIS CAPILLA (Día 1) (LICENCIADO EN CIENCIAS POLITICAS)

EMPRESAS Y ENTIDADES PATROCINADORAS

ARRANZ ACINAS - BANCO SANTANDER DE NEGOCIOS
CAJA DE AHORROS DEL CIRCULO CATOLICO
CAJA DE AHORROS MUNICIPAL - CAMARA DE COMERCIO
DIARIO DE BURGOS
ESCUELA UNIVERSITARIA DE ESTUDIOS EMPRESARIALES
EXCMO. AYUNTAMIENTO DE BURGOS
IBERDROLA
VICERRECTORADO DEL CAMPUS UNIVERSITARIO DE BURGOS

M.C.D. 2018

Resístete, si puedes.

RENAULT 19 RL 1.4e 3P. 1.395.000 pts.

RENAULT 19 RT 1.8 3 P. 1.590.000 pts.

LINTAS

Tanto si buscas el mejor precio o el más completo equipamiento, no tienes escapatoria.
Porque a sus 80 CV. de pura potencia, tu Renault 19 RL 1.4e, une un equipamiento que cuida todos los detalles, Como preequipo de radio con antena, faros halógenos, luneta trasera térmica e, incluso, aire acondicionado en opción.

Pero si aún quieres más, entra en el RT 1.8, de 95 CV. que te da todo: Cierre centralizado de puertas con mando a distancia. Elevalunas eléctricos delanteros. Volante regulable en altura. Y las opciones de dirección asistida, aire acondicionado y asiento trasero de seguridad para niños (4 y 5 p). Para que aunque lo intentes, no consigas resistirte.

RENAULT 19

Para más información llamar al 900 100 500.
Descuento promocional (no acumulable a otras ofertas), IVA y Transporte incluidos.
Precio válido hasta el 31 de Diciembre en Península y Baleares para vehículos en stock.

Más de 2.000 instalaciones Renault a tu servicio. RENAULT recomienda lubricantes elf

M.C.D. 2018

■ VILLAFRUELA/ROYUELA

Los municipios de la vega del río Franco, contra la explotación minera de turba

Alcaldes y concejales, preocupados por el impacto de este yacimiento

JESUS. J. MATIAS

Los alcaldes y concejales se reunieron en Royuela de Río Franco para debatir este polémico asunto.

□ **BURGOS**/J.A.G.-Alcaldes y representantes municipales de los municipios burgaleses de Villafruela y Royuela de Río Franco y de los palentinos de Cobos y Espinosa de Cerrato han mostrado su oposición a la futura explotación por la empresa «Yacimientos y Criaderos» de un yacimiento de turba en la vega del río Franco, por considerar que afectaría gravemente al medio ambiente, calidad de la tierra así como al abastecimientos de agua.

En la reunión celebrada el sábado por la noche en Royuela los alcaldes –a excepción del de Espinosa, que no asistió y que está a favor del proyecto– y concejales firmaron un escrito que será remitido a las Administraciones regional, central y provincial así como a la Confederación Hidrográfica del Duero, en el que se pone de manifiesto su oposición a este plan minero por las graves reperscusiones que, a su juicio, va a suponer para la cuenca y poblaciones de este valle.

En sus argumentaciones indican que esta explotación pondría «en grave peligro el abastecimiento de agua a los municipios, principalmente los situados en la zona alta del valle. Además existen varios pozos autorizados cuya supervivencia es más que dudosa ante una explotación de esas naturaleza».

También se hace hincapié en que la capa freática de la zona, en varios kilómetros cauces arriba y abajo del Franco, quedaría desecada. «En una palabra –aseguran los ediles– quedaría *sangrada* toda la vega del río Franco, con lo que la única zona húmeda que tienen estos municipios dejaría de existir para siempre».

«Uno de los múltiples problemas añadidos sería el de donde depositar o desembocar el aguas fecales de los municipios que, hasta ahora, mejor o peor, se vierten al río porque es evidente que con un nivel bajo de agua el primero que desaperece es el río Franco. ¿Acaso –se preguntan– luego iban a resucitarle?.

Los ediles firmantes expresan también su disgusto por considerar que en este asunto «se ha actuado de espaldas a sus competencias. Lo correcto sería que ante todo, que se intentara razonar y estudiar las repercusiones de estas medidas».

«Es evidente –añaden– que una empresa busca ante todo y sobre todo su interés económico, pero el interés que los Ayuntamientos buscan no van por ese camino sino que deben mirar más allá de los resultados económicos de una empresa. Nuestro futuro está en dejar cuando menos una entorno y unos medios naturales lo menos adulterados posibles, dejando al margen o en último término los intereses económicos».

Los firmantes de este escrito aseguran que están convencidos de que aún se está a tiempo de salvar la vega del río Franco y anuncian una amplia campaña, que contempla reuniones vecinales, con las instituciones y grupos ecologistas, entre otros interlocutores.

«Obdulia-1», una mina polémica

□ **BURGOS.**-Bajo la denominación de «Obdulia-1», la empresa «Yacimientos y Criaderos» tiene previsto explotar una turbera, al parecer, localizado en una franja que afectaría a terrenos de Espinosa de Cerrato, Cobos, Villafruela y Royuela.

El expediente, tramitado ante la Junta, se encuentra, según se indicó, en la fase de investigación, que podría durar del orden de dos años antes de iniciarse la explotación.

Pese a que se insiste en que esta mina dará empleo y generará beneficios para los Ayuntamientos, en los municipios afectados existe una gran inquietud y cada día es mayor la oposición al proyecto de la turbera.

En Espinosa de Cerrato este asunto ha provocado la división no sólo en la Corporación municipal sino entre los vecinos, que en su mayoría piensa que la turbera va a ocasionar graves perjuicios medioambientales, eliminación de masa forestal y va a empobrecer la tierra. El equipo de gobierno espinosino, del PP, se manifiesta a favor de la explotación, mientras que el PSOE pide un estudio de impacto ambiental previo.

El asunto ha llegado incluso a las Cortes de la mano del procurador palentino Miguel Valcuende que ha solicitado a Medio Ambiente la realización de este estudio.

■ MEDINA DE POMAR

Las casas de la calle Martínez Conde, pendientes de la Comisión de Patrimonio

Amigos de Medina quieren liberar el entorno del Alcázar de los Condestables

EMILIO GONZALEZ TERAN
MEDINA DE POMAR

E. GONZALEZ

El estado de varias casas de la calle Martínez Conde preocupan al Ayuntamiento y a la Asociación.

□ La Comisión de Patrimonio estudiará en su reunión de hoy el expediente para el derribo de un edificio en la calle Martínez Conde, en la actualidad cortada al tráfico por el derrumbamiento del techo de una vivienda anexa.

La Asociación de Amigos de Medina adquirió hace un par de años la primera vivienda de la calle con el objeto de derruirla y liberar el entorno del Alcázar para devolver su aspecto original. Este colectivo ha expresado al Ayuntamiento la necesidad de eliminar todas las construcciones. Algunas se encuentran en buen estado, pero la mayoría están ruinosas o en mal estado.

El alcalde, Antonio Serna, manifestó que ha recibido una carta de la Asociación en la que se muestra su preocupación por las viviendas. En la misiva la directiva recuerda al Ayuntamiento el peligro que encierra esta vivienda para los viandantes y los edificios anejos, aparte de mantener la calle Martínez Conde cerrada al tráfico. El escrito pone de manifiesto la importancia que tiene para Medina la recuperación de las murallas y el entorno original del Alcázar. El tratamiento de las viviendas, aseguró el alcalde, se sale de las competencias municipales ya que están catalogadas por Patrimonio. «Por lo tanto, las actuaciones hay que someterlas a este organismo», indicó. Asimismo comentó que la Comisión Provincial está informada de la situación real de estas viviendas, especialmente de la que tiene desplomado el tejado y de la adquirida por la Asociación de Amigos y ha solicitado la visita de un técnico.

La primera autoridad municipal, que espera que la Comisión tome una decisión sobre la casa e indicó que el expediente de derribo está en marcha.

Antonio Serna considera de escaso valor arquitectónico y de utilidad estas viviendas. El alcalde, que al igual que la directiva de la Asociación de Amigos y otras personas particulares es partidaria de su derribo y considera que esta actuación no producirá agresión alguna al casco histórico.

El Ayuntamiento está preocupado por el casco antiguo y en este sentido el alcalde adelantó que está a punto de presentarse las normas que regulen el tratamiento de la construcción en este conjunto urbano de la ciudad.

M.C.D. 2018

La Cámara de Comercio mirandesa enviará una misión a Bourges en 1993

Se acordó en la vista de una delegación mirandesa a la Cámara del Cher

Se establecerán contactos sectoriales

F. TRESPADERNE
MIRANDA DE EBRO

TRUCHUELO

El intercambio de información entre ambas Cámaras también se intensificará en el 93.

La realización de una misión comercial a Bourges y haber sentado las bases para generar un intercambio de información, son los resultados obtenidos por la delegación de la Cámara de Comercio e Industria local, tras la visita a la Cámara de Comercio del Cher, en Francia.

En los primeros meses, del próximo año, tendrá lugar una misión comercial a Bourges que supondrá, según han manifestado miembros de la Cámara de Miranda, «dar un paso definitivo a la intención última expresada, por ambas Corporaciones, de comenzar e impulsar los contactos directos entre las empresas».

El programa de la misión comercial que está todavía sin definir se centrará en los contactos sectoriales entre los distribuidores comerciales de Miranda y los fabricantes del departamento del Cher, complementados con una charla informativa sobre la distribución de los productos en Francia. Esta inicitiva se complementará con la visita de los industriales y distribuidores del Cher a las industrias de Miranda.

El intercambio de información se realizará sobre los distintos sectores económicos de ambas comunidades así como en los campos de la subcontratación, el control de calidad, el medio ambiente y la formación. Todos los componetes, que integraron la delegación mirandesa, han coincidido en manifestar la gran acogida dispensada por la Cámara de Comercio del Cher, Ayuntamiento de Vierzón, colonia de españoles y empresas que han visitado.

Entre las empresas que han visitado se encuentran la de «Mecachrome», de subcontratación mecánica que realiza entre otras cosas los motores de fórmula–1 de Renault; «Deshoulieres» de porcelana; «Joseph Mellot» una pequeña bodega; «Celavol» un matadero de aves y «Megalit» fabricante de lámparas.

SIMILITUDES PRODUCTIVAS

Durante la estancia, de la Cámara de Comercio de Miranda, en Bourges han podido comprobrar una cierta similitud entre las estructuras productivas de las dos comunidades, especialemnte en el sector de la subcontratación. En el departamento del Cher se dedican a la subcontratación un centenar de empresas, siendo los sectores más importantes la mecanización de piezas, calderería, protección de superficies, fundición y tratamiento térmico. En Miranda son 44 las empresas que realizan subcontratación, siendo los sectores de actividad la mecanización, calderería, fundición, protección de superficies y madera.

Donde se produce una diferencia mayor es en el número de empresas exportadoras de ambas Cámaras, en Cher hay un total de 200, de las cuales 30 están presentes en el mercado español, con bienes de equipo, intermediarios y de consumo, y con gran importancia el vitivinícola. En Miranda son 20 las empresas exportadoras y únicamente 9 están en el mercado francés. Las empresas mirandesas exportan a Francia papel, productos químicos, mobiliario de farmacia, piezas mecanizadas, juguetes, cereales, transporte, galletas y mobiliario de jardín.

FERIA DEL «MIDEST92»

La Cámara participa desde hoy, con varias empresas de Miranda, en «Midest92», feria internacional de subcontratación que tiene lugar en París y que se prolongará hasta el día 4 de diciembre. Como en años anteriores el muestrario de los productos mirandeses más representativos del sector de la subcontratación estarán en el stand de Castilla y León, que agrupa a las Cámaras de Valladolid y de Miranda.

El presidente de la Cámara de Cher, conocedor de la presencia mirandesa en la feria, invitó a los subcontratistas mirandeses a integrarse en el stand de esta Cámara el próximo año. La delegación mirandesa invitó a los franceses a estar presentes en el stand, de la Feria de Subcontratación de Bilbao, que comparten Ayuntamiento y Cámara.

BREVES

Dos detenidos han pasado a disposición judicial

MIRANDA.– Funcionarios del Cuerpo Nacional de Policía han procedido a la detención y puesta a disposición de la Autoridad Judicial, de dos personas que responde a las iniciales J.P.B y E.P.B., como autores de un presunto delito contra la Seguridad del Estado.

También ha sido puesto a disposición judicial, L.I.B. por encontrarse reclamado judicialmente. Por otra parte se han tramitado diligencias por un intento de timo, por parte de dos desconocidos a un vecino de la ciudad, utilizando el conocido sistema de tocomocho.

Finalmente indicar que también se han tramitado diligencias por un robo con intimidación en un establecimiento de la ciudad, por parte de un joven desconocido que portaba un arma blanca.

«Muestra de canto coral y teatro de la Tercera Edad»

MIRANDA.– Dentro de la «2ª Muestra de canto coral, teatro y variedades de Tercera Edad», organizada por el Hogar de la Tercera Edad de Miranda y el INSERSO, esta tarde actuarán la coral del Hogar de Miranda, el grupo de danzas y coro del Hogar de la Tercera Edad de El Carmen, de Burgos y la rondalla del Hogar, de Santander. El acto se celebrará en el Aula de Cultura de la Caja de Ahorros Municipal, entidad que junto al Ayuntamiento colabora en la muestra.

Termina la exposición «Naturaleza viva y libre»

MIRANDA.– Hoy es el último día para visitar la exposición fotográfica «Naturaleza viva y libre», que ha organizado el grupo ecologista ARCE. En la exposición, que puede ser visitada de 18 a 21 horas en la Casa Municipal de Cultura, se pueden contemplar más de cuarenta fotografías sobre la fauna y flora de nuestro entorno, realizadas por miembros de la Asociación para la Recuperación de la Comarca del Ebro. La muestra ha tenido una buena acogida entre los muchos mirandeses que la han visitado a lo largo de los últimos días.

La Cofradía San Juan del Monte celebrará elecciones a la presidencia el día 29

F. TRESPADERNE
MIRANDA DE EBRO

La Cofradía de San Juan del Monte celebrará, el próximo día 29 de diciembre, elecciones para ocupar la presidencia de la misma. En la actualidad preside la Cofradía, Susana Sadornil Liciaga, que ocupa el cargo desde hace dos años.

En cumplimiento de lo establecido en los estatutos de la Cofradía de San Juan del Monte, capítulo 10 en sus artículos 9 y 10, se abre el plazo para que todos los socios cofrades, que deseen ocupar la presidencia puedan presentar sus candidaturas para optar al puesto. El plazo de presentación de dichas candidaturas, que ya se ha iniciado, finalizará el próximo domingo, día 6 de diciembre.

Los nombres de los candidatos serán dados a conocer públicamente, por la actual junta directiva, el día 11 de diciembre. Las votaciones se realizarán, 18 días después, dentro de la Junta General Extraordinaria, que se celebrará dos días antes de que termine este año 92, será el día 29. En esa reunión también se facilitará, como es habitual en estas juntas, el estado económico de la Cofradía, la situación actual por la que atraviesa y otra serie de cuestiones .

El lugar, donde se celebrará la Junta General, y la hora se darán a conocer oportunamente. Todas las candidaturas deben ser enviadas, por correo certificado al apartado 216 de Miranda dentro del plazo establecido que finaliza el día 6.

De momento se desconoce si la actual junta directiva o alguno de sus miembros presentarán su candidatura para ocupar, a lo largo de otros dos años, la presidencia de la Cofradía, en la que están integrados numerosos mirandeses.

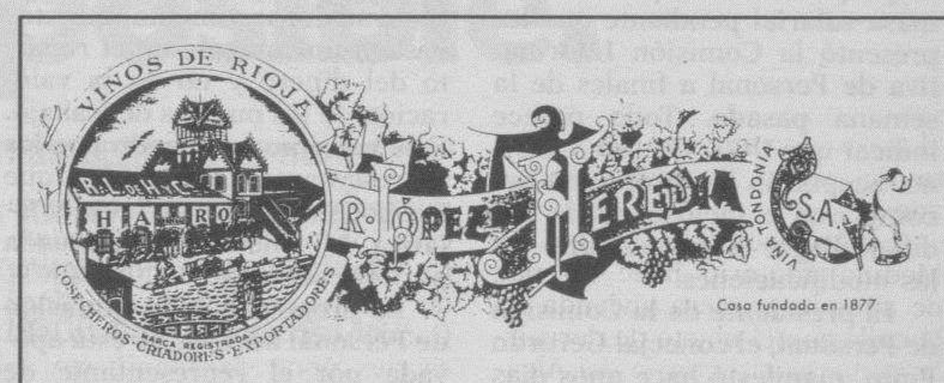

VINOS FINOS DE RIOJA

TINTOS
VIÑA TONDONIA G. RSVA. COSECHA 1976
VIÑA BOSCONIA G. RSVA. COSECHA 1976
VIÑA TONDONIA
VIÑA BOSCONIA
VIÑA CUBILLO

ROSADOS
ROSADO HEREDIA

BLANCOS
VIÑA TONDONIA G. RSVA. COSECHA 1976
VIÑA TONDONIA
VIÑA GRAVONIA

EA EXCLUSIVAS ALONSO
BEBIDAS Y ALIMENTACION

Camilo José Cela, 2-2.º D.
Tfnos. 941-31 04 64, 31 00 71.
26200 HARO (LA RIOJA).
Almacén: Avda. la Diputación, 18.

M.C.D. 2018

Terradillos de Esgueva inaugura hoy la IV Semana Cultural

☐ **ARANDA**/A.L.- Terradillos de Esgueva inaugura hoy, lunes, 30 de noviembre, festividad de San Andrés, patrón de la localidad, la IV Semana Cultural, organizada por la Asociación Cultural «Iluminaria».

A las 6 de la tarde se abrirá en el Centro Cultural una exposición sobre el proceso de hilado y tejido de la lana que permanecerá abierta durante toda la semana. Mañana martes se celebrará una Jornada Gastronómica a cargo de Juana Cabañes y el miércoles habrá un festival infantil con la animadora socio cultural Antonia Lázaro y una charla sobre la Salud en la Escuela, organizado por el Colegio Rural Agrupado «Siglo XXI» y el Centro de Salud de Roa.

El jueves el Grupo «Espeleoduero» de Aranda proyectará un audiovisual sobre la escalada al Montblanc, acompañada de exposición del material utilizado. El Grupo de Sevillanas de la Casa de Andalucía de Aranda ofrecerá una exhibición el viernes y el sábado 5 el Grupo de Teatro del Club Juvenil de la Caja de Ahorros Municipal pondrá en escena la obra «La venganza de la Petra».

El domingo 6 se celebrarán las Primeras Jornadas Micológicas, a cargo de Luis Alberto Parra, miembro del Grupo Micológico que se está creando en Aranda. La Semana Cultural será clausurada el lunes 7 de diciembre con la quema de la tradicional hoguera «La Iluminaria». Colaboran en estas actividades el Centro de Acción Social de Roa, la Caja de Ahorros Municipal y el Ayuntamiento de la localidad.

FLORENTINO LARA

El Orfeón Arandino «Corazón de María» interpretó brillantemente el «Gloria», de Vivaldi.

Numeroso público en el acto de clausura del Otoño Polifónico

☐ **ARANDA**/A. LAZARO.- La iglesia de San Juan registró un lleno absoluto durante el concierto de clausura de la novena edición del Otoño Polifónico Arandino, que estuvo a cargo de la Coral de Cámara de Burgos, el Orfeón Arandino «Corazón de María» y la Agrupación Coral Instrumental «Cantabria».

Una vez más la población arandina se dio cita en masa en el acto final de una de las más destacadas actividades culturales del otoño arandino. El programa del concierto de clausura contó con una primera parte atractiva, pues la Coral de Cámara de Burgos interpretó una adaptación de bellas melodías de la banda sonora de la película «La Misión», dirigida por Ennio Morricone.

Actuó como soprano solista Ana Isabel Ayala y los jóvenes Miriam Ridruejo, Clara María Portal, Luisa Alonso y Alfredo Salcedo tocaron la flauta, clave y órgano, violencello, vibráfono y bongoes.

El Orfeón Arandino se reservó para esta ocasión el «Gloria» de Vivaldi, que interpretó con gran brillantez bajo la dirección de Luis María Corbí Echevarrieta. La soprano Ana Isabel Ayala y la contralto Concepción del Cura destacaron en sus intervenciones en solitario. La actuación fue muy aplaudida por el público asistente.

En la financiación del Otoño Polifónico han participado la Junta de Castilla y León, la Diputación, el Ayuntamiento de Aranda, la Caja de Ahorros del Círculo y varias empresas arandinas.

BREVES

Moción del CDS pidiendo un referéndum para el hospital

☐ **ARANDA.-** Javier Pérez de la Torre, portavoz del grupo municipal del CDS en el Ayuntamiento arandino ha presentado una moción en la cual pide que se proceda de manera urgente a la convocatoria de un pleno extraordinario para que en él se aprueben varios acuerdos: la composición de la comisión de seguimiento de la consulta popular sobre el nuevo hospital, que se fije una fecha de celebración de la misma, que se agilice desde el Ayuntamiento todo lo relativo a la citada convocatoria y por último que, mientras no se lleve a cabo la misma, se solicite formalmente del INSALUD la paralización o suspensión de las obras o de su adjudicación.

V Fiesta del Empresario

☐ **ARANDA.-** La Federación Comarcal de Asociaciones Empresariales ha fijado ya la fecha de celebración de la V Fiesta del Empresario, que será el viernes 11 de diciembre. En el transcurso de la misma se llevará a cabo la entrega a Alfonso Velasco Fernández de la distinción de «Empresario del Año 1991» que hace unas semanas le concedió FAE de Aranda. Alfonso Velasco es gerente de la granja «La Ventosilla».

Exposición de pinturas

☐ **ARANDA.-** Mañana, martes, 1 de diciembre, se abrirá al público la exposición de pinturas de Jesús de la Fuente Cocinero, conocido como «Ojos Verdes», en la sala de exposiciones de la Caja de Ahorros del Círculo. La muestra se podrá visitar hasta el día 13.

La valoración del trabajo de los funcionarios municipales será estudiada nuevamente

☐ **ARANDA**/A.L.- Los representantes sindicales del personal funcionario del Ayuntamiento se reúnen esta tarde para estudiar la propuesta de reparto de la masa salarial pendiente que les presentó la Comisión Informativa de Personal a finales de la semana pasada. Todo parece indicar que UGT, CC.OO. y USO no aceptarán la propuesta tal como está e incluso puede ser difícil llegar a un acuerdo en las modificaciones.

El presidente de la Comisión de Personal, el concejal Gerardo Pinto, manifestó hace unos días que la propuesta entregada será la última que la Comisión presente a la mesa de negociación, pues se quiere solucionar el tema del reparto de 17 millones que quedan de masa salarial. Anunció igualmente que en caso de ser rechazada sería llevada a un pleno municipal para que se saque adelante.

Estas manifestaciones no han caído bien en los sindicatos, especialmente en la representación de UGT, que amenaza con acudir a los tribunales si la propuesta rechazada se quiere aprobar en pleno. Los representantes sindicales también habían realizado una tabla que la Comisión de Personal rechazó en su día argumentando estar basada únicamente en el reparto del dinero y no en la valoración de los puestos de trabajo. Este extremo es negado por los representantes de UGT, que tampoco consideran muy equitativa la valoración efectuada por los concejales.

La propuesta de la Comisión de Personal además no está apoyada por el representante de Izquierda en la Comisión, Angel Martínez. Este grupo había entregado otra plataforma, también rechazada en la que básicamente se sugería aumentar el incremento en los sueldos más bajos del personal funcionario. Los sindicatos sin embargo tampoco están muy de acuerdo con las subidas lineales.

La pretendida valoración de los puestos de trabajo de los funcionarios para repartir un dinero sobrante parece que será tan complicada como se preveía.

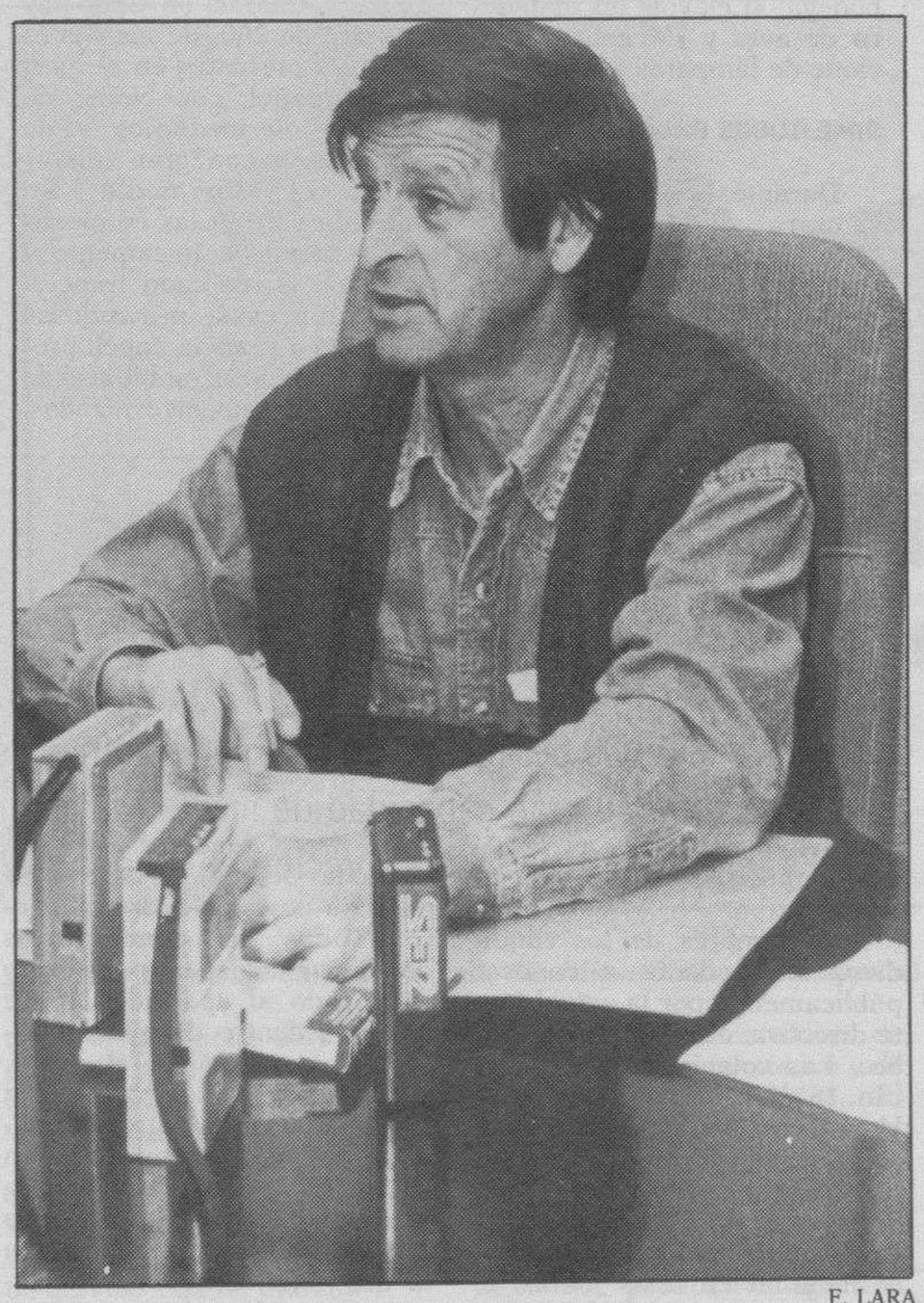

F. LARA

Gerardo Pinto, concejal delegado de la Comisión de Personal.

El GER organiza una semana de actividades sobre Espeleología

☐ **ARANDA**/A.L.- El Grupo Espeleológico Ribereño, (GER), inaugura hoy, lunes, 30 de noviembre, la XVI Semana Espeleológica, que comprende espectaculares audiovisuales, y un concurso de fotografías.

Hoy habrá una charla con diapositivas con el título «Operación record de Africa». El martes, 1 de diciembre, un vídeo sobre «El río bajo la selva», y el jueves, 3, otro titulado «bajo el hielo».

La semana continuará el viernes con otro vídeo, «Atlántida, y terminará el sábado, 5 de diciembre, con el audiovisual «En la boca del dragón».

Todas las proyecciones, que contienen imágenes de auténtica belleza y acciones de gran riesgo como son todas las exploraciones espeleológicas, tendrán lugar a las 20,30 horas, en los salones de la Caja de Ahorros Municipal. Además durante toda la semana habrá una Exposición del Concurso Internacional de Fotografía Espeleológica.

M.C.D. 2018

CITROËN AX

DESDE **895.000** PTAS*

Modelo presentado: AX GTi.

EURO RSCG

Más genial imposible.

Durante este mes, el Citroën AX tiene un precio más genial que nunca. Desde 895.000 pesetas. Es imposible resistirse a su motor brillante, ágil y robusto. A su gran capacidad de maniobra, a su equipamiento y confort. Es imposible resistirse al precio del Citroën AX. Desde 895.000 pesetas.

* Precio máximo recomendado. Incluye IVA, transporte y oferta promocional.
Válido hasta fin de mes para vehículos en stock en Península y Baleares. No acumulable a otras ofertas promocionales.

CITROËN AX. MAS GENIAL IMPOSIBLE

M.C.D. 2018

Mitterrand no se rinde

MANUEL CRUZ

EN medio de la tensión europea suscitada por el rechazo francés al acuerdo agrícola de la Comunidad Europea con Estados Unidos, el presidente Francois Mitterrand se ha marchado al Cercano Oriente para aconsejar a los israelíes que negocien directamente con Yaser Arafat el destino de los territorios palestinos ocupados.

Se trata, ciertamente, de un viaje minuciosamente preparado y que fue precedido por otro periplo del ministro de Asuntos Exteriores, Roland Duma. Pero no deja de resultar llamativo que el presidente francés deje a su gobierno lidiar sólo uno de los toros más difíciles de su casi concluído mandato y de prioridad a uno de los asuntos internacionales que más encarrilados parecen desde que se desencadenó en Madrid, hace un año, el proceso de paz impulsado por la diplomacia norteamericana.

En realidad, Mitterrand trata de sacarse la espina que le clavó en su día George Bush cuando decidió mantenerlo al margen de las negociaciones árabe-israelíes: Francia siempre se ha considerado un interlocutor privilegiado de unos y otros y, por lo tanto, con autoridad suficiente para intervenir como mediador. Ignorar a la diplomacia francesa que a lo largo del último decenio ha afrontado difíciles momentos por mantener las mejores relaciones con Yaser Arafat y los distintos gobiernos israelíes a la vez, era poco menos que una afrenta que, en ningún momento, ha querido asumir Mitterrand.

Otra cosa es que, en pleno declive de su carrera como presidente socialisdta, el presidente galo vaya a obtener algún resultado positivo en sus conversaciones con los dirigentes de los países en conflicto. Pero el viaje constituye todo un gesto de firmeza y orgullo político además de un aviso a la oposición de centro-derecha que, casi sin remedio, gobernará a partir de la primavera próxima en «cohabitación» con Mitterrand: la política exterior sigue siendo una materia reservada para el ocupante del Eliseo que no parece dispuesto a admitir ninguna reforma constitucional destinada a recortar sus poderes.

La propia crisis suscitada en el seno de la Comunidad por la actitud del Gobierno francés contraria al acuerdo con Estados Unidos, y la guerra comercial que ya parece inevitable, es un indicio elocuente de la cadena de las tensiones políticas que se anuncian como consecuencia del diálogo de sordos que se establecerá entre el presidente y su futuro primer ministro. De todas maneras, conviene seguir los pasos de Mitterrand por el cercano Oriente porque, pese a la escasa influencia que puede ejercer en el proceso de paz, supone un notable esfuerzo por mantener la presencia europea en una de las zonas de conflicto que, más tarde o más temprano, puede convertirse en un polo de actividad económica de primera magnitud.

> Trata de sacarse la espina que le clavó George Bush cuando lo mantuvo al margen de las negociaciones árabe-israelíes

En los últimos meses, en medio de las dificultades -y de las esperanzas- por las que atraviesa el diálogo entre las delegaciones israelí y palestina, destacados hombres de negocios y políticos judíos han examinado a fondo las consecuencias que tendrá para Israel cualquier cambio en el «statu quo» de los territorios ocupados. Para el profesor de Economía de la Universidad de Tel Aviv, Gui Fayller, que realizó un estudio por cuenta de un importante grupo de industriales y empresarios cercanos a los partidos de la derecha, la economía israelí se beneficiaría mucho más con un Estado palestino plenamente independiente que con una simple autonomía de Gaza y Cisjordania.

Las razones son simples: la mera autonomía supondría una permanente «guerra comercial» entre los palestinos y los judíos.

Estos perderían todo control sobre la economía palestina que se nutriría de los intercambios con países terceros, mientras que la independencia restablecería un clima de confianza que desarrollaría todo tipo de colaboración y de ayuda extranjera.

Los palestinos, por su parte, tienen prácticamente trazadas las grandes líneas de su política en previsión de una autonomía económica: se trataría de implantar zonas de tecnología avanzada en un marco de plena economía de mercado, con un tratamiento privilegiado a los inversores extranjeros, de manera que, en poco tiempo, Palestina se convirtiera en una especie de «dragón» como Singapur. El mero hecho de que el Gobierno israelí adoptase a principios del año una reglamentación especial para estimular la creación de empresas en los territorios ocupados, ha atraído ya el interés de un centenar de inversores aunque todavía sea imposible instalar bancos con capital árabe.

El principal atractivo de los todavía territorios ocupados reside en que será indispensable invertir, en un plazo máximo de ocho años, más de doce mil millones de dólares en la construcción de viviendas, nuevas industrias, nuevas redes telefónicas, una central eléctrica, un aeropuerto y hasta un puerto marítimo en Gaza, actividad que redundará en beneficio inmediato del propio Israel.

Lo que está claro es que la actual situación de «ni guerra ni paz» no sólo tiene congeladas decenas de proyectos de inversión sino que impide cualquier desarrollo económico del Estado judío. El viaje de Mitterrand, precisamente, ha servido para sacar a la luz los planes de cooperación y el anhelo de los palestinos de ser tratados como auténticos interlocutores económicos.

Por ahora, la ayuda europea a los palestinos se limita a los envíos de socorro para los refugiados (más de un millón) y otras ayudas, similares a las que se conceden a los países subdesarrollados. A medida que la paz se acerque, será bueno que Europa haga notar su presencia. En este contexto, el orgullo de Mitterrand tiene todo el valor de un signo que es de agradecer.

HOJA DEL LUNES

Mañana, a firmar al juzgado

ANTONIO JOSE MENCIA

CONFIESO que no es este el espacio ni el lugar más idóneo para defenderse de las acusaciones del arquitecto y concejal socialista de Medina, Restituto Ortiz, tras la apertura de juicio oral por parte del juzgado número dos de Burgos. Ahora, el juez de lo penal tendrá que disponer la fecha del juicio y esperemos que pronto. Sin embargo, hay algo en el auto de apertura que no acabo de comprender, y es que mañana y el día quince, y así hasta que se celebre el juicio, deberé ir a firmar al Palacio de Justicia gracias a la «libertad provisional» en que me encuentro. He consultado con diversos abogados y no es esta una práctica habitual, al menos de hecho. Me da que no se mide todo por el mismo rasero, pero es un riesgo que los periodistas deben asumir y asumimos al responder de las informaciones con nuestro propio nombre.

Y espero que en la Sala se conteste a muchas cuestiones que no están claras en las diligencias previas y sucedidas, curiosamente, a raíz de publicar esos reportajes presuntamente «injuriosos».

- ¿Por qué el Ayuntamiento de Medina decide formar una comisión de investigación para ver lo que sucede en la urbanización en la que participa el arquitecto y concejal socialista?

- ¿Por qué la promotora publica un anuncio de disolución de la sociedad hace pocas fechas y no lo inscribe en el registro mercantil?

- ¿Por qué deja de ser vicepresidente de la promotora que realiza la urbanización la mujer del arquitecto y concejal socalista, hace unos días?

– ¿Por qué, y según fuentes dignas de todo crédito, Hacienda ha abierto una investigación tanto al arquitecto como a la promotora de la que era vicepresidente su mujer?

– ¿Por qué en un escrito presentado en el Ayuntamiento, y respecto a otra promoción, el arquitecto y concejal socialista amenaza de «que en el supuesto de que sea paralizada la obra que se está llevando a cabo bajo mi responsabilidad técnica, hago responsable a los miembros de la Comisión de Gobierno»?

- ¿Por qué el concejal y arquitecto, miembro también de la Junta del Colegio de Arquitectos de Burgos, no hace caso a lo acordado en el Pleno de los Colegios de Arquitectos de España, de febrero de 1979, en relación con la prevención que debe asumir un arquitecto elegido para cargo público?

No quiero aburrirles con más porqués, pero espero que haya respuestas para todos y cada uno de ellos en el desarrollo del juicio oral, sino quien justifica que mañana y el próximo día 15 y así todos los meses tenga que acudir al Palacio de Justicia hasta que se decida celebrar la vista.

No quiero terminar sin agradecer las numerosas llamadas que he recibido estos días de solidaridad y apoyo de compañeros de profesión, además de esta casa, sobre todo de la capital de España, algunos de ellos saben más que yo lo que es «matar al mensajero». Gracias.

CHUMY CHUMEZ

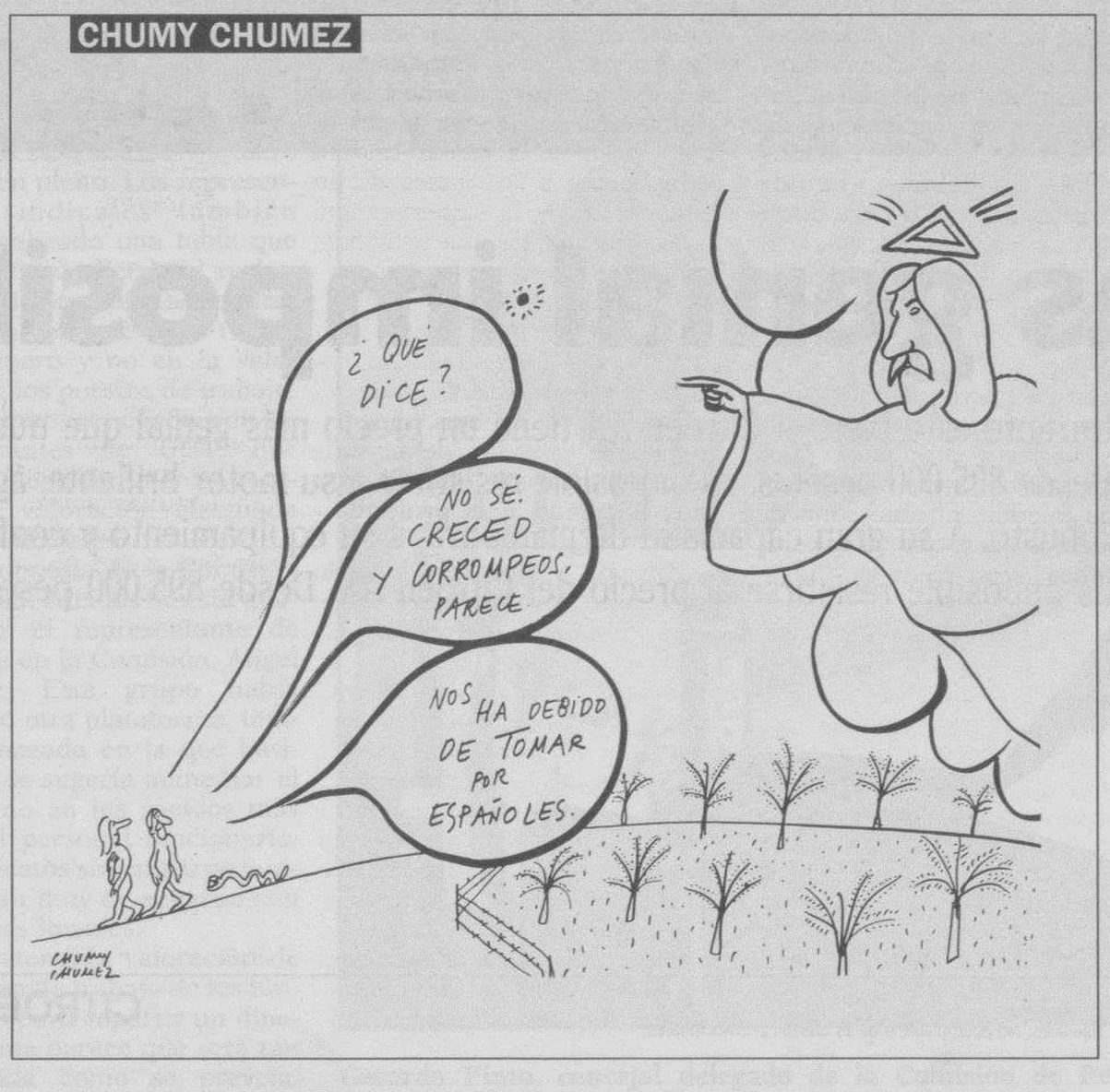

Diario de Burgos
Fundado en 1891
Medallas de Oro de la Ciudad y Provincia
DECANO DE LA PRENSA BURGALESA

Edita: DIARIO DE BURGOS, S.A.
Presidente: Pedro García Romera
Vicepresidente: Miguel Méndez Ordóñez
Director: Vicente Ruiz de Mencía
Gerente: Jesús A. Bueno Ordóñez
Adjunto Gerencia y Jefe de Producción: Javier Gutiérrez
Administrador General: Gonzalo Albarellos

DIARIO DE BURGOS
Redactores Jefes:
Antonio José Mencía y Juan José Calleja.
Jefes de Sección:
Ana Isabel Angulo, Alfonso Salgado y Guillermo Alonso
Redacción:
Juan Angel Gozalo, Roberto Granja, Javier Salgado, José Luis Sáiz, Inmaculada Pascual, Jaime Valdivielso, Juan José Sáiz, Carlos Manrique, Pedro Sarrais, Montserrat Gómez, Gustavo Basurto, Belén Delgado, Santiago González, Mar Blázquez, Angélica González y Juan Carlos Moreno. *Diseño:* Carlos Fraile, Alfredo Cortezón, Juan Pablo Maset y José Angel Martínez. *Fotografía:* Lorenzo Matías, Angel Ayala y Jesús Matías.

Jefe de Publicidad y RR.PP.: Mariano González
Regente de Talleres: Gonzalo Bárcena.
Jefes de Sección Fotocomposición: Francisco López y Serafín García
Distribución y Venta: Jesús López

Delegación Aranda de Duero: M.ª Aurora Lázaro, Plaza de la Virgencilla, 7-5.º. Oficina 3. ☎ 510611. Fax: 510610. Publicidad ☎ 510145.
Delegación en Miranda de Ebro: Inmaculada López, Ciudad de Haro, 4-2.º C. ☎ 331681. Fax: 331694
Redacción, Administración y Talleres: San Pedro de Cardeña, 34. 09002-Burgos. Red. ☎ 267280. Adm. ☎ 268375 - 265768. Télex: 39703. Fax: 268003. Publicidad 277219. Aptdo. 46. C.P. 09080. Depósito Legal BU-5-1958

M.C.D. 2018

MADE IN SPAIN

Puma-40, quince años después

GRACIANO PALOMO

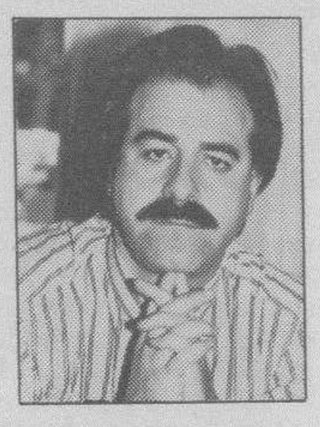

14 de septiembre de 1977. Adolfo Suárez es presidente del Gobierno de España: Rodolfo Martín Villa, ministro del Interior.

El Congreso de los Diputados, presidido por Fernando Alvarez de Miranda, ha sido reunido en sesión extraordinaria y con carácter urgente porque en Santander el diputado socialista, Jaime Blanco -cuñado de Felipe González, ¡ojo!- ha sido vapuleado por la Fuerza Pública durante una manifestación proautonomía de Cantabria. El que estas líneas firma se encontraba arriba, en la tribuna de prensa del Parlamento; me divertí de lo lindo porque deseaba, como todos o casi todos los de mi generación, que los últimos vestigios del régimen autoritario fuesen puestos fuera de la ley, tras depurar responsabilidades. Anhelaba la libertad en cualquier forma que pueda concebirse. Todavía guardo las notas que fui tomando de aquella sesión para redactar mi crónica con destino a las voraces fauces de los teletipos de la agencia Europa Press en la que por aquel tiempo trabajaba. Hoy, vuelvo a desempolvar mi libreta. Transcribo.

Tronó Guerra; insultó a quien le vino en gana; hizo cuantos desplantes quiso al presidente de la Cámara que le llamaba al orden para que guardase, al menos, la cortesía parlamentaria sin hacer el socialista el más mínimo caso, jaleado constantemente por los diputados de su grupo...; miró al tendido como si fuese Curro Romero en la Maestranza y se choteó hasta el paroxismo de las gentes que llevaban sobre sus espaldas el «milagro» democrático de la transición en momentos tan difíciles.

- El responsable es usted, señor Martín Villa, que es el símbolo del franquismo. ¿No será usted el que controla a los incontrolados? Si usted quiere de verdad a la democracia, presente su dimisión.

Adolfo Suárez no pestañea. Serio y digno, aguanta el chaparrón, a todas luces tremendamente injusto, porque en esos momentos mantiene una lucha sin cuartel contra las fuerzas de la reacción que se resisten a abandonar la negra noche de la dictadura.

Sube a la tribuna el jefe de la oposición, un hombre lleno de carisma; el sevillano que lleva pintado en su rostro el futuro de España; la esperanza de tantos y tantos hombres y mujeres que desean vivir en paz, justicia, progreso, democracia y ética, sobre todo ética, honradez, limpieza. Con su verbo encendido, brillante y apasionado dirige el dedo acusador hacía el banco azul; apunta directamente contra el jefe del Ejecutivo, contra el abulense que en esos momentos asombra al mundo. Contra el timonel del cambio.

- Usted es el responsable, señor Presidente... usted que no acaba de asimilar el régimen de libertades. No, no acusamos, ni exigimos responsabilidades a la Policía, sino a ustedes, al Gobierno.

25 de noviembre de 1992. Felipe González lleva ya diez años dirigiendo los destinos de la Nación, y el PSOE ha distribuido dos millones de ejemplares de su TBO en los que se afirma que España vive, no sólo el esplendor más grandioso de su Historia, sino también un estado de democracia plena, sin mácula, donde los derechos fundamentales -incluso el derecho al trabajo. Están garantizados por un ministro-electricista, ex sindicalista, dialogante y flexible, llamado José Luis Corcuera. Repito, 25 de noviembre de 1992. Han pasado 15 años. Madrileña calle de Julián Camarillo. Un grupo de trabajadores de la empresa Plata Meneses trata de impedir que las herramientas con las que se ganan el sustento se vayan para el País Vasco; les espera la ruina, el desempleo, la miseria, la desgracia para ellos y sus hijos. En el paro no hay futuro, ni salida, ni dignidad posible.

Son apoyados legítimamente por tres representantes democráticos del pueblo; la soberanía popular a modo de carné parlamentario les acredita como personas aforadas e inviolables. Cristina Almeida, la luchadora oronda, limpia y noble. Isabel Villalonga y José Luis Doz, parlamentarios, de Izquierda Unida.

Puma-40, el capitán que los manda, ordena entrar a saco. «Duro con ellos», y en el envite son arrasados derechos ciudadanos, parlamentarios, a la información y todo lo que se ponga por delante.

- «Aquí Puma-40, esto se pone feo, jefe, ¿qué hago? - Duro con ellos.

Habían pasado quince años. Juzguen por ustedes mismos.

EL BRINDIS DE J.M.A.

El periodista con fuerte acento catalán insistía por segunda vez.

-Señor Aznar, ¿admitiría usted que fuese presidente otra persona que no fuera usted, por ejemplo, el señor Pujol?

-Naturalmente... a mí me interesan los proyectos, no las personas.

El lío estaba organizado. Los titulares y los flases de radio andaban servidos: Aznar propone a Pujol como presidente del Gobierno español. Pues no señor, no proponía eso. Pero da igual. Un líder que se precie debe saber a estas alturas que cualquier palabra que diga tiene su repercusión y no se puede abrir la boca a título de inventario, y menos por un quítame esas pajas. No señor. Aznar se ha equivocado. Y no vale decir que se le interpretó mal. ¡Anda coño!, por ese camino todavía tendríamos gobernando a «Isidoro» en lugar de Felipe González.

Un dirigente que aspira a tener responsabilidades de gobierno debe intuir las portadas del día siguiente antes de mover el morrillo. Porque en Barcelona la cagó, como dicen los modernos.

Cuatro días después, juzguen ustedes mismos.

CARTAS AL DIARIO

Todas las cartas deben llegar escritas a máquina, con la identificación completa y comprobable, y fotocopia del D.N.I. Puede figurar con seudónimos o iniciales cuando así lo considere la dirección. La extensión nunca podrá pasar de un folio.

De artesanías, oficios y toponimias

☐ Una vez más la Caja de Ahorros Municipal de Burgos, nos ha sorprendido gratamente, con el reparto, con motivo del Día Universal del Ahorro, del libro «Burgos, Artesanía y Oficios», que hace el número 17 de la colección «Páginas para nuestro pueblo». Libro, que como se sabe, se debe al cronista oficial de la provincia y académico de las Bellas Artes, Fray Valentín de la Cruz.

El trabajo realizado por Fray Valentín, a través de estos 17 títulos, de charlas y otros escritos de la historia, costumbres, tradiciones, monumentos y personajes, de nuestra provincia, es estupendo y digno de alabanza y de ánimo, para que siga trabajando y profundizando en nuestro ayer y en nuestros antepasados. Enhorabuena y adelante.

Por otra parte, también patrocinado, por la Caja Municipal, por el Aula Universitaria de Filología e Historia, por el Vicerrectorado del Campus Universitario de Burgos y por la Consejería de Cultura y Turismo de Castilla y León, se ha celebrado durante los días 5, 6 y 7 del corriente mes, una «Reunión científica sobre toponimia de Castilla y León». Estos dos acontecimientos, me sirven de base para estas reflexiones, que creo necesarias y urgentes.

El abandono de nuestra historia, cultura, arte, tradiciones y de nuestros antepasados, es alarmante y penoso. Burgos, «Caput Castellae», lugar donde dieron sus balbuceos el castellano, y tantas otras cosas más, creo que está a la cola en toda esta investigación de nuestro pasado. Por falta de medios económicos, por falta de personas, que se dediquen a la investigación y por falta de planificación de intereses de Organismos de todo tipo y de Organismos nacionales y regionales, estamos en el más completo abandono y despreocupación, en este campo y en otros muchos más.

Basta ver, nuestros yacimientos arqueológicos, nuestros castillos, ermitas, iglesias, cuevas, parajes que fueron historia, y darse cuenta, que todo es un erial, ruinas y desolación. Los desaprensivos arramplan, con lo que pueden, el abandono de los pueblos, hace que las iglesias y ermitas, sean pasto de ladrones y especuladores de los que es patrimonio del pueblo y de la provincia. No hay dinero, ni organismos, que cuiden de ello. Eso sí, hay tiempo para incordiar, para la polémica, para el engaño y para la palabrería. En todo esto somos campeones y nos preciamos de ello. Pero para salir del atolladero, para trabajar en común, para ayudar a que los que intentan hacer algo, lo puedan hacer, de eso nada. Somos campeones, de la envidia, de la oposición sistemática, de echar por tierra lo que otros intentan hacer, en una palabra, de no hacer nada positivo, pero eso sí, cobrando buenos sueldos por no hacer nada de provecho para la provincia y sus hombres.

Se buscan campañas orquestadas, pero nuestros pueblos siguen tan abandonados, nuestros hospitales depreciados, los pueblos cercanos a Garoña descontentos y sin lograr las mejoras que se merecen. Seguiremos discutiendo sobre el Teatro Principal, sobre el Auditorio, sobre el soterramieto del tren, sobre la Comisaría, sobre la autovía de Burgos-León, penetración de Cortes, los crímenes sin esclarecer, etc., etc., y todo esto no es sino retrasar las soluciones, mostrar la impotencia o incapacidad para resolver estos problemas, entretener al personal y pasarse la pelota unos a otros, como si se tratara de un juego, y no de la supervivencia y del progreso de una provincia y de unos habitantes.

Y si no hay ganas, ni intenciones de resolver lo presente, ¿qué ganas van a existir de resolver el pasado? Estamos en bancarrota y estamos haciendo lo posible, no sólo de no salir de esa bancarrota, sino la estamos haciendo más profunda y desastrosa.

Burgos es rica en historia, tradiciones, costumbres y tantas otras cosas, que se están perdiendo por nuestra incuria e incapacidad. Por nuestra provincia han pasado muchas culturas, de las que no sabemos nada, han dejado historia, nombres, costumbres, construcciones, etc., y todo se está perdiendo. Además la transformación del campo, con la concentración parcelaria, la muerte de nuestros mayores y el abandono del campo, están llevando al olvido, lugares, nombres, costumbres, dichos, historias y tantas otras cosas más, que han hecho nuestro pueblo y nuestro ser.

Cuando hay regiones, con menos historia, que están invirtiendo millonadas, en recuperar su toponimia, su historia, costumbres, monumentos, folklore, personajes, etc., da rabia y pena, ver que nosotros no tenemos ni medios, ni ganas, ni siquiera para conservar lo poco, que nos queda. Esperamos, que este libro y esta reunión científica, a la que aludíamos al inicio de este artículo, nos estimule a todos y espolee a nuestras autoridades y organismos a buscar soluciones rápidas y eficaces.

José A. Larreategui.

Agricultor, revaloriza tus fincas

☐ Se comenta que los agricultores están desmoralizados, que sus tierras cada vez valen menos, porque no son rentables. Yo les apunto una idea con la que revalorización de las fincas está asegurada.

Es muy frecuente escuchar en tertulias sobre frutales que del nogal que plantes comerán las nueces tus nietos, con lo que se crea un gran desánimo para el interesado en plantaciones de este tipo, ya que en estos tiempos nadie quiere invertir a largo plazo.

Yo conozco este tema de muy cerca y creo que es una buena inversión.

Haciendo una plantación de nogales a la distancia de diez metros, a tresbolillo, y podando a una altura que se pueda maquinar la finca, nos encontramos con lo siguiente:

1.– Podemos seguir sembrando la finca hasta que la plantación lo permita.

2.–Si cuidamos un poco las plantaciones los primeros años, abonando y regando en caso de sequía, a los tres años empezarán a dar frutos con la garantía de toda la producción bien vendida.

3.– Si hay heladas en primavera, tendrás pocos frutos, pero el árbol lo ganará en madera y si te tomas la molestia de perimetrar los troncos, comprobarás los metros cúbicos de madera que va cogiendo la plantación y al precio que se cotiza.

4.– No da trabajo en tratamientos como los manzanos, perales, etc., que requieren todos los años poda y de tres a cuatro tratamientos contra las plagas.

Si no quieres gastar en plantaciones de vivero que te resultan caras, compra frutos, escoge los mejores y en una finca que puedas regar, siémbralos a surco a una distancia de 50 centímetros Si los cuidar un poco, a los tres años tendrás magníficos plantones que podrás transplantar al lugar destinado. Te aconsejo varias clases, tempranos, tardíos y autóctonos, para asegurar casi siempre frutos.

Si te das una vuelta por Tarbes (Francia), comprobarás que nos aventajan en unos años.

Encontrarás ayudas en Diputación, la Junta de Castilla y León y el departamento de Agricultura de la Comunidad Económica Europea. Las joyas que tenemos en retablos, sillerías, etc., en nuestras iglesias, catedrales y un sin fin de lujoso mobiliario, se lo debemos a nuestras antiguas nogaleras.

Finalmente pienso que entre la fortaleza de sus hojas y la envoltura de sus frutos es un gran antídoto contra la erosión de nuestras tierras.

Daniel de la Fuente

M.C.D. 2018

Miles de barceloneses piden tolerancia acatando la convocatoria de SOS Racismo

El actor Ovidi Montllor leyó un manifiesto común en la plaza de Sant Jaume

EFE

Detalle de la manifestación, con pancartas SOS racismo.

☐ **BARACELONA**/EFE.-Decenas de miles de personas, 100.000 según los organizadores y 30.000 según la Guardia Urbana, asistieron a la manifestación contra el racismo y la xenofobia convocada por SOS Racisme y medio centenar de organizaciones políticas, cívicas y colectivos de inmigrantes y minorías étnicas.

La manifestación fue encabezada por representantes de todas las formaciones parlamentarias catalanas, que portaban una pancarta negra con letras naranjas que decía «Contra la intolerancia, el racismo y la xenofobia».

La marcha se prolongó durante casi dos horas y sólo se produjo un incidente poco después de iniciarse, al retener dos policías vestidos de paisano a dos jóvenes que trataban de hacer una pintada contra el fascismo. Testigos presenciales señalaron que varios manifestantes reaccionaron verbalmente contra la policía por esta acción y que uno de los agentes, victima del nerviosismo, desenfundó una pistola durante unos momentos en los que generó una gran tensión.

Pancartas como «Vosotros racistas sois los terroristas» o «Igualdad para vivir y diversidad para vivir» se podían ver durante todo el recorrido.

Rafael Ribó, presidente de Iniciativa per Catalunya, afirmó que «se debe impedir que se repitan acciones racistas como las ocurridas en los últimos días y es necesario que el Gobierno ponga en marcha una serie de medidas para garantizar la convivencia».

«Articular una política de acogida, fomentar los valores culturales y pluriétnicos en la escuelas y luchar para erradicar el desequilibrio entre el Norte y el Sur, que es lo que genera estas situaciones, así como modificar la ley de extranjería», son las acciones que según Ribó debería adoptar rápidamente el gobierno para evitar el racismo.

Para Manuel Heredia, presidente de la federación de asociaciones gitanas de Cataluña, «hay que penalizar las conductas racistas».

Aleix Vidal Cuadras, presidente del PP de Cataluña, dijo que «es importante que los ciudadanos vean a todos los partidos políticos unidos contra el racismo» y para Angel Colom, secretario general de ERC, «es necesario hacer un esfuerzo de toda la comunidad para luchar contra esta violencia».

Joaquim Xicoy, presidente del Parlament de Catalunya, dijo que «los catalanes han sido siempre tolerantes y nada debe hacer cambiar este espíritu» y Josep Sala, del PSC consideró que «para evitar que arraigue el racismo hay que estar alerta».

Pere Camps, portavoz de SOS Racismo, aseguró que esta manifestación ha sido «la más importante que se ha producido en España contra el racismo» y que «es una muestra de solidaridad con otros países de Europa que sufren los ataques de las fuerzas fascistas».

Aravaca: los detenidos prestan declaración

☐ **MADRID**/EFE.-El guardia civil Luis Merino Pérez y los tres menores detenidos por su supuesta participación en el asesinato de la inmigrante dominicana Lucrecia Pérez prestan declaración ante el juez que investiga el caso, Agustín Alonso Roca.

MANIFESTACION EN VITORIA

Cientos de personas se manifestaron en Vitoria contra el racismo y la xenofobia, convocados por SOS Racismo y organizaciones sociales, políticas y religiosas.

Bajo el lema «Igualdad para vivir, diversidad para convivir», los manifestantes recorrieron las calles de la capital alavesa con el objetivo de «sensibilizar a la opinión pública sobre este problema», según los convocantes. Además de protestar por la muerte de la dominicana Lucrecia Pérez en Aravaca, extendieron su «preocupación» ante la deportación de alrededor de cien trabajadores inmigrantes ocurrida en Alava hace unas semanas.

EN MAJADAHONDA

Unas 300 personas, según la Policía Municipal, se concentraron ayer en Majadahonda para manifestar su repulsa por la muerte del inmigrante marroquí Hassan el Yahahaqyui, que falleció el lunes tras la agresión de un «cabeza rapada».

La Junta autoriza la corta controlada de acebos, a la que se oponen los ecologistas

Trescientas personas, en la concentración anti-Sida, celebrada en Valladolid

EFE

Pedro Llorente (izquieda) y el profesor Gil Albert, en la mesa redonda celebrada en Soria.

☐ **VALLADOLID**/AGENCIAS.-La corta controlada del acebo, planta emblemática de Navidad, que en Castilla y León figura entre las especies protegidas, volverá a autorizarse este año, manifestó el director general del Medio Natural de la Junta, Pedro Llorente Martínez.

Llorente intervino en una mesa redonda en la que también participaron los catedráticos de la Politécnica de Madrid Fernando Gil Albert, César Gómez Campos y Carlos Roquero.

Todos ellos coincidieron en que uno de los acebales de la provincia de Soria, el de Garagüeta, con 400 hectáreas, es el más grande de España «y puede que del mundo».

La convocatoria de esta reunión partió de la Asociación Soriana para la Defensa y Estudio de la Naturaleza (ASDEN), debido a que todos los años surge la polémica. El catedrático de arboricultura, Fernando Gil Albert, recalcó que los actuales trabajos se hacen sin ninguna técnica y que se adolece de un plan integral de aprovechamiento.

Pedro Llorente justificó los permisos de corta controlada en el hecho de que, junto a los beneficios económicos que suponen para los ayuntamientos, el acebo retoña con gran facilidad y no corre peligro.

CONTRA EL SIDA

Cerca de 300 personas, en su mayoría jóvenes, se concentraron en la Plaza Mayor vallisoletana bajo el lema «SIDA, un compromiso de todos», con el fin de lanzar un mensaje optimista y explicativo ante la «ignorancia, miedo y cobardía» que la sociedad tiene hacia los enfermos del SIDA.

La organización de la concentración corrió a cargo del comité Anti-Sida de Valladolid, con el apoyo de las instituciones y de asociaciones de vecinos, toxicómanos rehabilitados, sindicatos, deportistas contra la droga y portadores del virus, además de organizaciones juveniles y deportivas de Valladolid.

María Gutiérrez, presidenta del Comité Anti-SIDA, agradeció el apoyo de todos estos grupos así como el de los 80 voluntarios que integran el comité, y manifestó que «los jóvenes son los más inquietos, los que están más concienciados con el SIDA, que es una enfermedad igual que otra». Los voluntarios repartieron pegatinas y folletos sobre las medidas preventivas.

AUTOVIA LEON-BURGOS

El presidente de la Junta está dispuesto a denunciar públicamente y a llevar ante los tribunales al Gobierno central si éste incumple los compromisos adquiridos en la firma del pacto de financiación autonómica para la construcción de la nueva autovía León-Burgos.

Lucas, en una entrevista a «El Norte de Castilla», señala que será implacable y rotundo con el Gobierno, y en concreto el Ministerio de Obras Públicas y Transportes, si no cumplen sus compromisos con la Junta.

M.C.D. 2018

Diario de Burgos

DEPORTIVO

SUPLEMENTO SEMANAL

LUNES, 30 DE NOVIEMBRE DE 1992

JESUS JAVIER MATIAS

Edu, en la foto con Darío Franco, realizó ayer ante el equipo maño un gran trabajo de achique en la franja central del terreno.

Un punto y gracias

El Real Burgos y el Real Zaragoza se repartieron ayer los puntos sobre el terreno burgalés de El Plantío. Al gol inicial de Joseba Aguirre, minuto, 24, respondieron los maños con el de Gay, ya en los últimos coletazos del partido. No fue nada bueno el encuentro, que tuvo como principal atracción el debut de Miguel Tendillo, que finalizó con un punto para cada equipo, y gracias, ya que por los méritos de uno y otro no merecieron más.

PAGINAS 18, 19, 20 y 21

FUTBOL

Gran triunfo de la Arandina en Zamora

El conjunto de la capital de la Ribera, La Arandina, sorprendiendo a propios y extraños jugó ayer un soberano encuentro en el terreno del líder, el Zamora, al que superó por 0-4.

PAGINA 26

FUTBOL

El At. Burgalés alcanza ya la tercera plaza

Tras su triunfo ante el Monteresma por 2-0 en el José Manuel Sedano, el conjunto de Mezquita alcanza ya la tercera plaza de la clasificación en el grupo VIII de Tercera División.

No jugaron bien los locales, que merced a Martínez y Rodri sentenciaron un aburrido encuentro, que mantuvo el empate a cero durante los primeros cincuenta y siete minutos del partido.

PAGINA 26

BALONCESTO

ANGEL AYALA

El «derby» de Segunda, para Maristas Ford

El Maristas Ford sorprendió al B Auto Seat en su propia pista y logró el triunfo por 62-68, en el derby de Segunda División de baloncesto disputado en El Plantío. Este resultado aumenta las opciones del Maristas de clasificarse entre los cuatro primeros, mientras que el B Auto, en su línea irregular, sigue sin rendir al nivel esperado y afronta un futuro incierto en su lucha por lograr la clasificación final.

PAGINA 32

M.C.D. 2018

RENAULT AUTOVICAN

REAL BURGOS - REAL ZARAGOZA

Un punto por equipo hace honor a los «méritos» de ambos rivales

FICHA TECNICA

1 REAL BURGOS: Elduayen; Alejandro, Bengoechea, Tendillo, Bastida, Lito; Luis Fernando, Joseba Aguirre, Boerebach, Edu; Narciso

A los 61 minutos, Loren sustituía a Alejandro y a los 65, Narciso dejaba su lugar en el campo a Olaizola

1 REAL ZARAGOZA: Cedrún; Belsué, Sergi, Aguado, Esteban; Gay, Darío Franco, Poyet, García Sanjuán; Pardeza e Higuera.

Un sólo cambio en los maños: Seba, a los 58 minutos, jugaba por García Sanjuán.

Arbitro: Dirigió el choque el colegiado balear, Bartolomé Riera Morro que, por lo visto ayer en El Plantío, es uno de los más flojitos de toda la categoría. No es que dejara sin sancionar muchas faltas para aplicar la ley de la ventaja, lo que pasó lisa y llanamente es que sigue el juego tan de lejos que es imposible que vea nada de nada. Dos tarjetas amarillas, una para Belsué y otra para Aguado.

Goles: 1-0. Minuto veinticuatro. Tendillo roba un balón, que envía a Edu, éste a Lito que corre la banda centra y Joseba Aguirre de perfecto cabezazo cuela el balón en la portería de Cedrún.

1-1. Minuto ochenta y cuatro. Falta inexistente de Bastida sobre Higuera, que bota Esteban sobre el área local y Gay, también con la testa, empata el encuentro.

Incidencias: Cerca de nueve mil espectadores para un partido que dejó una recaudación de 2.700.000 pesetas. Terreno en regulares condiciones, seis grados de temperatura, jugándose la totalidad de los noventa minutos con luz artificial. Los dos equipos salieron al campo juntos portando una pancarta en la que se leía: «Consuma vitalidad no cuesta nada», en campaña contra la droga. En el palco de honor presenciaron el choque las autoridades locales junto a algunos directivos del Real Burgos.

Los locales se fueron a las «trincheras» los últimos 25 minutos de partido

El «once» maño marcó a balón parado

PESA
BURGOS

☐ El Real Burgos empató ayer con el Real Zaragoza, y gracias, porque después del espectáculo que deparó el conjunto local en los segundos cuarenta y cinco minutos del encuentro no podía esperarse mejor resultado que el que cosecharon los hombres de Theo Vonk.

Claro, que puede decirse y queda la excusa de que el gol de Gay, producto de una falta cometida por un jugador visitante sobre Bastida y no a la inversa, llegó a falta tan sólo de cuatro minutos para que el partido finalizara. O que, el Real Zaragoza no había creado en toda la segunda mitad las suficientes ocasiones de gol para que una de ellas mereciera premio por aquello de «tanto va el cántaro a la fuente....», e incluso que con un poco más de fortuna, el conjunto local podía haber finalizado con esa mínima victoria de un gol a cero Todo esto está muy bien, pero al final no dio resultado y se llegó al término del encuentro de la única forma que podía hacerse, perdiendo un punto el conjunto de casa.

Pueden valer todos los argumentos deportivos puestos por un equipo sobre un terreno de juego para defender una exigua ventaja, todos, menos el que empleó ayer tarde al amparo de su afición, el «once» del holandés Theo Vonk, que no fue otro que una defensiva a ultranza, llevada a cabo no los cinco últimos minutos, ni los diez, o como mucho los quince finales.

En absoluto, el equipo de casa, de forma descarada, cedió el terreno a su rival desde que el «colegiado» Riera Morro hiciera sonar su silbato ordenando a los jugadores que se iniciaba el segundo período del choque. A los 61 minutos, se iba Alejandro, una de las escasas vías de penetración local, y entraba Loren, uno de los delanteros locales, que se colocaba de guardaespaldas de Darío Franco siguiendo al internacional argentino por todo el terreno con lo que la función ofensiva del burgalés desaparecía como por encanto.

Y, para que contar, poco después, Narciso, el otro delantero, era sustituído por Narciso, con lo que en los últimos 25 minutos los efectivos castellanos se retiraban a las «trincheras» a resistir el asalto de los aragoneses.

ALBERTO RODRIGO

El valenciano Miguel Tendillo dio fuerza y confianza a la zaga del equipo de Theo Vonk.

RENAULT AUTOVICAN

M.C.D. 2018

RENAULT AUTOVICAN

REAL BURGOS - REAL ZARAGOZA

En la mejor jugada de ataque local, J. Aguirre inauguraba el marcador

Al final, el mismo jugador, tuvo a su alcance el triunfo

JESUS JAVIER MATIAS

La lucha por el control del balón entre castellanos y aragoneses se desarrolló casi todo el encuentro en el centro del terreno.

☐ El partido se había iniciado con muchas precauciones en ambos contendientes. El equipo visitante, escaldado en sus choques con catalanes y alemanes, no quería que le ocurriera lo mismo en El Plantío y ordenó sus peones con arreglo a ese claro esquema, 4-4-2, que lleva utilizando desde hace bastante tiempo.

Pero adelantando tanto la defensa que éste se juntaba con los Gay, Darío Franco, Poyet y García Sanjuán, que se bastaban y sobraban para detener los tímidos ataques de un Real Burgos que fiaba todo a los intentos de Alejandro por la banda derecha y a las incursiones de Lito por la opuesta.

DOS ACCIONES DE LITO Y GOL DE JOSEBA AGUIRRE

Precisamente, en una de ellas, Lito pudo marcar, pero no aprovechó esa indecisión al alimón de Sergi y Aguado en el minuto 21, al rematar flojo y detener Cedrún.

La igualdad seguía porque la defensa local con la incrustación de Tendillo tenía otro aire, además de cumplir perfectamente en sus misiones los Bengoechea y Bastida sobre sus pares zaragozanos, Pardeza e Higuera, o viceversa, al intercambiar de vez en cuando sus posiciones los puntas «blanquillos».

Elduayen despeja con el pie mal, pero con una buena intervención a disparo de Higuera ataja su error, y tres minutos después, Tendillo roba un balón lo pasa a Edu, que adelanta a Lito y el centro medido del gallego lo envía de hábil testarazo Joseba Aguirre a la red del sorprendido Cedrún.

El equipo local había sabiamente aprovechado su única jugada de ataque y se adelantaba en el marcador, cuando el equipo maño más presionaba sobre Elduayen, aunque todo el peligro se reducía a bombear balones a la «olla» en un intento de que Poyet o Darío Franco los aprovecharan.

Hasta el final de la primera parte nada que reseñar y los protagonistas se retiran a vestuarios a tomar fuerzas.

TOQUE DE RETIRADA

La segunda mitad comienza con total presión forastera que no cesaría hasta que Gay de cabeza recupera un punto para los suyos. La ironía se centra en que la atención local estaba centrada en Poyet y en Franco, que casi pasaron desapercibidos en sus remates, para olvidarse del madrileño que fue el que impecablemente envió a las redes de Elduayen.

El equipo local pagaba, de esa forma, el dejar toda la iniciativa en manos del «enemigo», el ceder todo el terreno para que aquél maniobrara a su antojo, y en pocas palabras, ordenar Theo Vonk, el toque de retirada cuando todavía faltaba demasiado para finalizar la contienda.

El holandés dejó al equipo sin su avanzadilla y concentró todas sus fuerzas en la retaguardia, hasta el punto de que formó dos líneas defensivas por delante de Elduayen, la primera de seis hombres y la segunda de diez, que a poco logran el objetivo de la victoria mínima, ya que tan sólo pudo ser traspasada por el saque de una jugada de las denominadas «estratégicas», a balón parado.

Y todo porque el equipo visitante cayó en la trampa de querer entrar por el centro, cosa menos que imposible por el amontonamiento de hombres que había en el área local, cuando tenía que haber buscado las alas y los centros paralelos.

No lo hizo y pudo costarle caro, pero entre Esteban y Gay bastaron para lavar una imagen maña que estaba en entredicho.

Empataron y se fueron para atrás, gran error, porque Joseba Aguirre, tras una nueva escapada de Lito, no resolvió el partido por verdadera mala suerte, al irse su remate a córner tras golpear en un defensor del Real Zaragoza.

De todas formas, al final, justo reparto de puntos. Uno para cada equipo, que hace honor a los méritos contraídos sobre el terreno por ambos rivales.

A vueltas con Tendillo y Boerebach

☐ **BURGOS**/PESA.– La actuación del Real Burgos, en su terreno de El Plantío, contra el Real Zaragoza merece un análisis más profundo, que el que puede desprenderse de la mera crónica del encuentro.

Días pasados escribíamos que, por el bien del conjunto, era totalmente imprescindible que el binomio Tendillo-Boerebach funcionara.

Y parece, al menos por lo visto ayer, que el juego de Boerebach presenta muchas lagunas en esa posición, más adelantada, que ahora le ha asignado el técnico, con lo que el centro del terreno, para futuras confrontaciones, podría resentirse.

Sin embargo, y esto es cierto, por un sólo encuentro no puede juzgarse la labor de un jugador, al que por otra parte habrá que dar tiempo para que se aclimate a su nueva situación.

Si Boerebach lo consigue, el equipo puede tomar una nueva dimensión al tener ya perfectamente cubierto el eje de la defensa, de la que faltó Limperger por sanción.

Además, y esto es importante, faltó igualmente a la cita de ayer el máximo goleador del equipo, el rumano Balint, que es otra de las valiosas piezas que hay que encajar en el conjunto para que éste inicie su pleno funcionamiento.

Si todo esto se consigue, el «once» de Theo Vonk podrá remontar el vuelo y dar satisfacciones a sus seguidores, entre ellas no volver a presenciar el bochornoso espectáculo de defensiva a ultranza que puso ayer en juego el conjunto de casa.

En caso contrario, si el centro del campo se resiente y no responde a lo que de él se espera, la tarea de cambios de puestos que le espera a Theo Vonk es ardua.

Porque lo que sí ha quedado claro y demostrado es que Miguel Tendillo ha dado a la zaga una nueva dimensión, que puede ir a mucho más en el preciso instante que el valenciano se integre en el conjunto castellano.

RENAULT AUTOVICAN

M.C.D. 2018

REAL BURGOS - REAL ZARAGOZA

ASI JUGARON

Elduayen: Nada pudo hacer en el gol marcado por Gay, para intervenir con acierto en las dos o tres ocasiones que los maños dispararon entre los tres palos (1)

Alejandro: Corrió y lo intentó por su banda en muchas ocasiones, aunque sin profundizar demasiado (1)

Bengoechea: Uno de los mejores jugadores sobre el terreno de El Plantío con un perfecto marcaje sobre Pardeza, que no tocó, prácticamente «bola» (3)

Tendillo: A pesar de su larga inactividad demostró que su sóla presencia en la zaga bastó para poner orden en ella (2)

Bastida: Muy tranquilo en sus cortes con un buen marcaje sobre Higuera (2)

Lito: Realizó la doble misión de defender y atacar, dio el pase del gol burgalés y al final, casi repite fortuna (2)

Luis Fernando: Dos tiempos diferentes, en el primero y jugando en el centro del campo cumplió, en la continución, de lateral, no supo estirarse nunca (1)

Joseba Aguirre: Luchó y se desgastó en el centro del campo subiendo y bajando, para lograr el gol de su equipo en un perfecto remate con la cabeza (1)

Boerebach: Tiene que encontrarse en ese «nuevo» sitio que le ha buscado el «míster» del equipo, pero además debe intenar que su potente disparo no quede limitado a las faltas a balón parado (1)

Edu: Tuvo que ser uno de los hombres sustituídos, al haberse corrido el campo, como en él es habitual, un montón de veces, para finalizar, prácticamente, agotado (2)

Narciso: Muy sólo, pero aún asi y todo intentó en varias ocasiones la penetración hacia el marco contrario (1)

Loren: Jugó a «lo Clemente» y su «marcaje» sobre Darío Franco por todo el campo dio resultado (1)

Olaizola: Reforzó la zaga y, a pesar de no estar bien físicamente, cumplió.

ALBERTO RODRIGO

Dos extranjeros frente a frente sobre el césped del Estadio Municipal de El Plantío, el holandés Boerebach y el uruguayo Poyet.

Theo Vonk: «Una pena ese empate a falta de cuatro minutos»

«No me fijo si el público grita o no, sólo me limito a hacer mi trabajo de la mejor forma posible»

PESA
BURGOS

☐ Theo Vonk se lamentaba de ese empate a falta de cuatro minutos para la terminación del encuentro.

«Ha sido una pena, porque mi equipo se había defendido muy bien y el Zaragoza no tuvo ocasiones claras para empatar. Y ocurrió al saque de una falta y cuando faltaba poco para que el encuentro acabara».

El entrenador del Real Burgos diferenció los dos períodos jugados por su equipo. «En el primer tiempo nos pasamos bien el balón bastante mejor que en anteriores ocasiones, aunque ha sido una lástima que no ganáramos. En el segundo tiempo nos hemos olvidado de jugar al fútbol y el Zaragoza presionó mucho, pero sin oportunidades, pero empató».

Theo Vonk no se fija en si el público silba, protesta o chilla. «Yo lo único que sé es que hago mi trabajo al igual que todo el equipo. Cuando el marcador iba a nuestro favor todo el mundo estaba de acuerdo, pero cuando llegó la igualada ocurrió todo lo contrario. Si el partido hubiera finalizado con 1-0, ahora todos estaríamos contentos».

No está de acuerdo el técnico local en que Loren saliera al campo para marcar a Darío Franco, sino más bien para «seguir al argentino y evitar sus remates. Loren salió de delantero un poco retrasado con la misión de estar al lado de Darío Franco».

Para Theo Vonk, «los veteranos del equipo, Tendillo, Joseba Aguirre y Boerebach, han sido un ejemplo para el resto de sus compañeros. Han jugado bien al igual que los marcadores Bengoechea y Bastida. Saqué a Olaizola por Narciso porque Víctor Fernández puso en liza a tres delanteros al sacar a Seba.

Finalmente, tuvo frases de elogio para el valenciano: «Tendillo es un gran jugador, que cuando llegue a la forma ideal será un espléndido refuerzo para el equipo. Y ante el Zaragoza ha respondido a todo lo que yo esperaba de él».

Víctor Fernández: «Nos hacía mucha falta puntuar»

«Es muy difícil para cualquier equipo jugar contra esa muralla que levantó el conjunto rival»

PESA
BURGOS

☐ El entrenador maño dedicó sus primeras palabras para «criticar» el juego realizado por los burgaleses en la segunda parte.

«De acuerdo en que el partido ha sido malo, pero han influido dos factores. El campo, que no está nada bien, y el rival que ha amontonado hombres ante Elduayen con el único objetivo de sacar y despejar los balones como buenamente podía. Así, no puede verse un buen fútbol. Un equipo que está nervioso que no crea jugadas y otro que quiere empatar y que se dedica a bombear balones como toda aportación ofensiva no puede dar el resultado de un partido brillante».

Sin embargo, Víctor Fernandez, estaba convencido que, ante esa forma de comportarse del rival, «el empate tenía que llegar, tarde o temprano».

El no quiere entrar a analizar la forma de plantear el partido por Theo Vonk, al decir, «eso es problema del entrenador del Burgos y no entro ni salgo, aunque si teníamos nosotros, visto lo visto, que haber jugado mucho más por las alas. Nos hemos equivocado en muchas ocasiones al lanzar todos los balones al centro. Es distinto en una falta, que es la que nos ha dado ese punto que tanta falta nos hacía para quitarnos el negativo y esperar el próximo domingo muchos más tranquilos al Sporting de Gijón».

Después del equipo asturiano llegará a La Romareda, el Borussia de Dortmund. El «míster» visitante tiene muchas esperanzas de pasar, «siempre y cuando nuestros dos puntas, Higuera y Pardeza, recobren para ese día la forma, además de otras aportaciones. Yo tengo esperanzas de seguir».

M.C.D. 2018

REAL BURGOS - REAL ZARAGOZA

«El Zaragoza mereció el empate»

Miguel Tendillo reconoció la superioridad del rival y dio por bueno el empate

JUAN CARLOS MORENO
BURGOS

JESUS MATIAS

Alejandro y Joseba Aguirre, de espaldas, en un barullo dentro del área del Zaragoza.

JESUS MATIAS

Joseba Aguirre, de este espléndido cabezazo, logró el gol del Real Burgos en la primera parte.

☐ Los jugadores del Real Burgos no ocultaban su disgusto al final del encuentro. La mala imagen ofrecida en la segunda mitad, con continuos silbidos del público, y el punto que se aseguró el Zaragoza en los instantes finales ensombrecían la que podía haber sido tercera victoria de la actual temporada.

Miguel Tendillo fue la gran atracción del partido. Su debut era esperado por todos los aficionados, que confiaban en su experiencia y calidad para poner orden en la defensa. El ex madridista realizó una buena labor, muy seguro en el corte y sólo al final notó el cansancio normal por la ausencia de partidos oficiales. Tendillo reconocía la «justicia» del empate, pese a que el Burgos mandó en el marcador durante muchos minutos: «Ha sido una lástima. Hemos podido conseguir los dos puntos, pero creo que el Zaragoza se ha merecido el empate, porque nos ha encerrado mucho. El Zaragoza es un equipo superior al Burgos. Nosotros no tuvimos la claridad que tuvieron ellos para llegar arriba». Tendillo consideraba que los problemas y agobios del final son normales, ya que «en la mayoría de los partidos debemos intentar hacernos fuertes en la defensa».

BENGOETXEA, EL MAS CRITICO

Xabier Bengoetxea realizó ayer el mejor encuentro de la temporada, con una perfecta labor en defensa y, junto a Bastida, lograron anular a los puntas maños. Sin embargo, el defensa guipuzcoano se mostró crítico con el flojo rendimiento del Real Burgos. «La segunda parte ha sido desafortunada por nuestra parte. No hemos conseguido ligar ninguna jugada, ni salíamos con el balón controlado. Parecía un frontón. Ellos echaban el balón y nosotros lo devolvíamos. Así durante 45 minutos hasta que metieron el gol. Creo que hay que defender el resultado, pero de otra manera», explicó Bengoetxea, que reconoció no conocer las causas «del bajón experimentado en la segunda parte. Hemos estado mal, pero no nos fuimos atrás conscientemente».

Xabier Bengoetxea entiende el malestar del público, aunque indica que «a los jugadores nos gustaría que la afición saliera todos los domingos contentos y que se viera buen juego, aunque comprendo que días como este la gente se enfade».

«EL ZARAGOZA NO CREO OCASIONES CLARAS»

Agustín Elduayen comprobó, una vez más, como la delantera visitante marcaba algún tanto. «La gente sabía que estos dos puntos eran muy importantes y con el gol de ventaja más. El Zaragoza no creó demasiadas ocasiones claras de gol y al final hemos tenido mala suerte y en una jugada a balón parado nos han marcado un gol», indicó Elduayen.

El guardameta burgalesista prefiere olvidar cuanto antes el encuentro, «y empezar a pensar en el encuentro del miércoles ante el Valladolid».

Narciso fue uno de los jugadores más activos del once burgalés y en sus botas estuvo una de las pocas ocasiones para batir a Andoni Cedrún en la segunda mitad. Finalmente fue sustituido por Olaizola en un intento de Theo Vonk por fortalecer la defensa. Narciso reconocía al término del encuentro que el excesivo conservadurismo de la segunda mitad perjudicó notablemente a su equipo: «En el primer tiempo las cosas se pusieron muy bien ante un rival como el Zaragoza. En la segunda parte también tuvimos alguna ocasión, pero luego nos retrasamos para conservar el resultado y el empate se veía venir en cualquier jugada». El delantero canario cree que «es delicado estar metidos en la zona baja con negativos, pero se trata de sumar puntos, ya sea dentro o fuera, y como mal menor hemos salvado un punto».

Alejandro explicó el afán de su equipo por defender el 1-0 argumentando la importancia vital de los dos puntos en juego, «porque necesitamos puntos que nos vayan dando confianza. Ha existido un poco de conservadurismo porque conocíamos la importancia de mantener la ventaja». El albaceteño considera que el equipo tiene calidad para estar más arriba, «pero la situación es ahora tal que si conseguimos un gol intentamos defenderlo».

GAY VOLVIO A MARCAR

El zaragozista Gay volvió a ser decisivo en el empate de su equipo en Burgos. Sin embargo, el maño no estaba demasiado satisfecho y consideraba que «ante el Burgos, que no tiene un juego muy definido, vinimos a ganar, pero siempre tenemos que jugar a la contra».

VEN A PARIS Y EURODISNEY
PUENTE DE LA INMACULADA
EN AUTOCAR DE LUJO: 30.500 Ptas.
*Incluído visita ciudad y Eurodisney

VIAJES
SOLINIEVE
AVDA. GRAL. YAGÜE, 11 Telf.: 23 20 13
AVDA. DEL CID, 9 Telf.: 27 69 27

CANARIAS «SENSACIONAL»
DESDE BURGOS, EN AUTOCAR-AVION
2 SEMANAS
Todo incluído, desde 51.000 Ptas.

M.C.D. 2018

PRIMERA DIVISION

El Valencia empató en La Coruña

☐ **LA CORUÑA**/EFE.- El Valencia, sin los internacionales Penev, búlgaro, y Belodedic, rumano, planteó una táctica defensiva que le reportó un punto en su visita al Deportivo con la ayuda de un campo pesado y el fuerte viento.

0 DEPORTIVO: Liaño; Albistegui, Djukic, Rivera, Nando, López Rekarte, Mauro Silva, Aldana, Fran, Claudio y Bebeto.

0 VALENCIA: Sempere; Boro, Tomás (Ibáñez m.55), Camarasa, Giner, Leonardo, Arroyo, Roberto, Alvaro (Sánchez m.90), Fernando y Eloy.

Arbitro: Urío Velázquez, del Colegio Guipuzcoano. Mostró tarjeta amarilla a Rivera, por protestar.

El Deportivo ejerció el dominio territorial, mientras el Valencia fiaba su ataque a la rapidez de Alvaro.

En el minuto 28, a la salida de un saque de esquina que lanzó Bebeto, Albistegui cabeceó al larguero y poco después, en el minuto 33, Alvaro tiró al borde del área, pero el balón se estrelló en el poste derecho de Liaño.

La ocasión más clara del partido la tuvo Claudio en el minuto 45, al rematar fuerte, pero Eloy, debajo de los palos, desbarató el peligro con un despeje de cabeza. El Deportivo acrecentó su dominio en la segunda parte, pero sin éxito. A falta de ocho minutos para la conclusión se produjo la jugada conflictiva del partido. Boro se entretuvo al despejar un balón, que le robó Bebeto y el valencianista lo derribó. Urío Velázquez no concedió el penalti.

Luis Milla salvó al Real Madrid y Hierro continúa en racha

☐ **MADRID**/EFE.- Luis Milla, centrocampista que salió en la recta final del partido para suplir la baja por lesión de Fernando Hierro, volvió a salvar al Real Madrid de la debacle y con un gol de cabeza terminó con la ilusión de los hombres de Javier Irureta, que buscaron el empate hasta el último minuto.

3 REAL MADRID: Jaro; Rocha, Nando, Sanchís, Lasa; Hierro (Milla, min. 65), Michel, Prosinecki, Martín Vázquez; Butragueño (Luis Enrique, min. 54) y Zamorano.

2 REAL OVIEDO: Viti; Cristóbal, Gorriarán, Luis Manuel, Jerkan; Rivas, Berto (Viñals, min. 59), Armando, Gracan, Pirri (Carlos, min. 65); y Jankovic.

Arbitro: Gómez Barril (Colegio Gallego). Mostró cartulinas amarillas a Gorriarán (31), Rivas (34), Pirri (28) y Jankovic (24).

Goles: 0-1. Min. 21. Berto, tras recibir un pase de Jankovic, aguanta la salida de Jaro y le bate por bajo. 1-1. Min. 30. Fernando Hierro lanza una falta y el balón se cuela en la portería de Viti. 2-1. Min. 49. Martín Vázquez dispara con la pierna derecha desde fuera del área, el balón es desviado por Jerkan y engaña a Viti. 2-2. Min. 67. Carlos remata de cabeza el saque de una falta desde la derecha de Viñals. 3-2. Min. 81. Milla, de cabeza, acierta con un pase de Prosinecki.

La fortuna se alió una vez más con el Real Madrid, un equipo donde Fernando Hierro demostró que se gana el jornal. Hierro, con sus lanzamientos de falta, atemoriza ya a los guardametas antes de tocar el balón y ayer, de nuevo, quiso llamar la atención de Ramón Mendoza para firmar su renovación millonaria.

Irureta estableció un fortín en el estadio Bernabéu, dejó en punta sólo a Jankovic, pero el contragolpe de los suyos mereció un mejor resultado.

EFE

Emilio Butragueño intenta controlar el balón.

El Rayo superó a la Real Sociedad

☐ **SAN SEBASTIAN**/EFE.- El Rayo Vallecano se llevó con justicia los dos puntos de Atotxa, tras superar a la Real Sociedad en el segundo tiempo, sobre todo a raíz de conseguir el gol del empate.

1 REAL SOCIEDAD: Yubero; Imanol (Xavier, min.56), Górriz, Alaba, Lumbreras (Alkiza, min.66); Pikabea, Océano, Imaz, Uría; Fuentes y Kodro.

2 RAYO VALLECANO: Wilfred; Pizo Gómez, Miguel, García Cortés, Paco, Josete; Visnjic (Cota, min.66), Pablo, Calderón; Pedro Riesco y Polster (Rodri, min.89).

Arbitro: Jiménez Moreno, del Colegio Canario. Mostró cartulinas amarillas a Visnjic, min. 30, Polster, min.56 y Océano min.71.

Goles: 1-0, min.53: Kodro resuelve una larga jugada de ataque blanquiazul; 1-1, min. 55: Golazo de Polster desde fuera del área; 1-2, min. 83: Calderón se queda solo y bombea un balón por encima de Yubero.

Comenzó bien el conjunto blanquiazul, en la línea de los últimos partidos ante Cádiz y Oviedo, siguiendo la consigna de que había que dominar el centro del terreno. Para la segunda mitad, el gas de la Real sólo duró hasta el minuto 53, cuando Kodro consiguió el gol, ya que la inmediata reacción del Rayo Vallecano borró a los locales del terreno de juego. Antes al contrario, el equipo vallecano consiguió dos grandes goles y aún tuvo otra clarísima ocasión, que Polster no pudo materializar por culpa de Górriz, que salvó la salida de Yubero.

El Cádiz aprovechó las facilidades tinerfeñas

☐ **SANTA CRUZ DE TENERIFE**/EFE.- El Tenerife empató su quinto encuentro consecutivo en la Liga, ayer ante un Cádiz que hizo lo justo para llevarse un punto, pues aprovechó los errores de su rival y en la segunda parte se defendió con orden y perdió todo el tiempo que le permitió el colegiado.

1 CD TENERIFE: Agustín; Toño, César Gómez, Del Solar, Paqui; Chano, Redondo, Ezequiel Castillo, Felipe (Quique, min.69); Pier y Pizzi (Dertycia, min.81).

1 CADIZ: «Tubo» Fernández; Feliciano, Carmelo, Oliva, Mateos, Linares; Fali, Javi, Barla; Arteaga y Quevedo.

Arbitro: Carcelén García (madrileño). Expulsó a Javi (min.69), por doble amonestación. Amonestó a Mateos (min.5), Oliva (min.29), Toño (min.60) y Redondo (min.83).

Goles: 1-0. Min.17. Saque de esquina ejecutado por Felipe y Pier remata de cabeza a la red. 1-1. Min.23. Fali se zafa de tres defensores en el área y marca de disparo raso y pegado al poste.

En la primera mitad el Tenerife llevó siempre la iniciativa atacante, buscó las bandas por donde entraban Felipe y Ezequiel Castillo y de esta forma creó cierto peligro ante la meta de Fernández.

Sin embargo, el portero argentino tuvo que intervenir poco porque los lanzamientos de los jugadores tinerfeñistas no encontraban puerta, si exceptuamos el espléndido cabezazo de Pier, a los 17 minutos, tras un saque de esquina lanzado por Felipe al primer palo, que significó el único gol de los locales.

Después del tanto, el Tenerife, una vez más, se echó atrás y trató de conservar el balón en su poder el mayor tiempo posible, y así dio facilidades a los visitantes para que se acercaran con cierto peligro a la meta de Agustín, más que nada por la torpeza de la zaga local, torpeza que se evidenció en el gol de Fali que suponía la igualada.

El Athletic de Bilbao sorprendió al Sporting de Gijón en su campo

Valverde, Ciganda, Garitano y Julen Guerrero fueron los goleadores

☐ **GIJON**/EFE.- El Athletic de Bilbao se impuso por 0-4 al Sporting de Gijón en un encuentro en el que los jugadores de la Escuela de Fútbol de Lezama humillaron a los de Mareo, que perdieron su primer partido en El Molinón en la presente temporada.

0 SPORTING DE GIJON: Ablanedo II; Arturo (Juanele, min.46), Pablo, Abelardo, Muñiz, Oscar, Iván, Iordanov (Alcázar, min.66), Cela, Emilio y Manjarín.

4 ATHLETIC DE BILBAO: Valencia; Lakabeg, Lambea, Alkorta, Andrinúa, Garitano, Urrutia, Guerrero (Rípodas, min.88), Ciganda (Estíbariz, min.88), Mendiguren y Valverde.

Arbitro: Rivas Fernández, Castellano-Leonés. Mostró tarjetas amarillas a Cela (min.31), Iván (min.37), Manjarín (min.46) y Garitano (min.79)

Goles: 0-1 Min.11 Valverde, remata un centro de Garitano desde el área pequeña; 0-2 Min.33 Garitano aprovecha un rechace de Pablo para marcar; 0-3 Min.43 Ciganda, remata un centro de Valverde; 0-4 Min.66 Guerrero bate a Ablanedo II sobre su salida.

El Athletic de Bilbao dio en la primera parte un recital de como jugar al fútbol y atenazar al contrario hasta no dejarle prácticamente tocar el balón.

Esta circunstancia unida a que los hombres de Jacobs no estuvieron a su altura habitual se reflejó claramente en el marcador de 0-3 en el primer tiempo, que pudieron ser cuatro si Guerrero no hubiese rematado ligeramente alto un servicio de Valverde sólo delante de Ablanedo II.

Con estos tres goles el encuentro quedó claramente resuelto a favor de los jugadores vascos.

La defensa local, en especial los laterales, no pudieron con sus respectivos pares y por ahí vinieron los tres goles de los bilbaínos.

EL ATHLETIC DOMINO AL CONTRAGOLPE

En la segunda parte el Athletic se limitó a defenderse con orden y a salir en contrataques, que siempre cogían desprevenida a la zaga local.

En uno de estos contrataques Julen Guerrero se deshizo de su marcador y dribló a Ablanedo II en su salida: 0-4 en el marcador.

A dos minutos del final Garitano estrelló un balón en la escuadra ante la mirada de un Ablanedo II que sólo intervino para sacar los balones de su propia portería.

M.C.D. 2018

PRIMERA DIVISION

El Albacete ganó el duelo al Logroñés para evitar la última plaza

☐ **ALBACETE**/EFE.-El Albacete venció con claridad al Logroñés en un duelo especial que servía para evitar la última plaza en la clasificación general, y en una jornada en la que Antonio y Geli estuvieron acertados ante la portería del internacional Julen Lopetegui.

3 ALBACETE: Unanúa; Coco, Antonio Carlos, Geli, Oliete, Armando; Pinilla, Chesa (Santi, min. 84), Zalazar, Antonio y Menéndez (Rommel Fernández, min. 73).

1 LOGROÑES: Lopetegui; Vilanova (Amarildo, min. 68), Cleber, Gutiérrez, Herrero; Martín, Abadía, Poyatos, García Pitarch; Linde (Moreno, min. 72) e Iturrino.

Arbitro: Soriano Aladrén (Asociación Madrileña de Arbitros). Mostró cartulinas amarillas a García Pitarch, del Logroñés y a Oliete del Albacete.

Goles: 1-0, Min. 47: Centra Pinilla y Chesa remata a la red.

1-1, Min. 59: Abadía centra y Linde marca.

2-1, Min. 65: Jugada de Pinilla por la dereha, éste centra y Antonio envía a la red.

3-1, Min. 84: Geli, en jugada individual.

Los locales tenían la obligación de ganar en casa pero hasta la segunda mitad, no pudieron sacar fruto del dominio territorial ejercido desde el inicio del envite.

El equipo riojano se defendió con orden y salió al contragolpe, gracias a la calidad técnica de Linde y García Pitarch, peligrosos siempre en sus acciones.

El Albacete creó multitud de oportunidades ante el marco local pero los aciertos de su defensa provocaron que el marcador permaciera inalterable.

EFE

El jugador del Albacete, Zalazar, disputa el balón al capitán del Logroñés, Martín.

Deslucida victoria del Osasuna

☐ **PAMPLONA**/EFE.-Osasuna y Celta rivalizaron en desaciertos y ofrecieron un pésimo espectáculo, aunque la fortuna estuvo del lado local.

3 OSASUNA: Roberto; Larrainzar I (Arozarena, min. 95), Pepín, Spasic; Bustingorri, Martín González, Larrainzar II, Pascual, Jose Mari; Urban (Aguilá, min. 78) y Kosecki.

0 CELTA: Cañizares; Atilano, Aguirretxu, Mandía (Carlos, min. 73), Juric, Dadie; Engonga, Vilanova, Gil (San Román, min. 92); Bursac y Salillas.

Arbitro: Marín López (riojano). Hubo de ser sustituido en el minuto 74 de partido, tras once minutos de parón, al sufrir un tirón. Fueron amonestados los jugadores visitantes Atilano y Bursac.

Goles: 1-0, min.44: Larrainzar II de libre directo tras fallo de Cañizares. 2-0, min.58: Urban sirve al área chica y Kosecki empuja a la red. 3-0, min.102: Aguilá a pase de Larrainzar II.

El equipo vigués mantuvo el tipo hasta que encajó el primer gol. Osasuna dominó, pero sus jugadores se perdían en pases horizontales.

El líder sigue goleando, esta vez a costa del Español

☐ **BARCELONA**/EFE.-El Barcelona, en uno de su mejores encuentros de la temporada, goleó cómodamente al Español (5-0) y mantiene el liderato.

5 F.C. BARCELONA: Zubizarreta; Eusebio, Koeman, Nadal; Guardiola, Bakero (Juan Carlos, min. 32) Goikoetxea, Amor; Laudrup, Stoichkov (Witchge, min. 58) y Beguiristain.

0 ESPAÑOL: Emilio; Eloy, Francisco, Galiamin, Moj, Mino; Elguezábal, Santi Cuesta (Lluis, min. 48), Urbano; Fonseca y Korneiev (Kuznetsov, min. 46).

Arbitro: Rubio Valdivieso del colegio castellano-leonés. Mostró tarjeta amarilla a Lluis (m.52), Mino (m.56) y a Urbano en dos ocasiones (m.7 y 41), por lo que fue expulsado.

Goles: 1-0, min. 30: Stoichkov tras aprovechar un pase de Laudrup; 2-0, min. 38: Nadal a centro de Goicoetxea; 3-0, min. 57: Koeman de penalti. 4-0, min. 72: Witchge tras una combinación con Beguiristain. 5-0, min. 77: Beguiristain en acción individual.

Pese a la clara victoria, le costó al Barcelona superar la disciplinada defensa en línea españolista en los primeros minutos. La presión de los centrocampistas blanquiazules impidió, además, que el Barcelona pudiera crear espacios en ataque aunque en defensa los azulgranas no pasaron apuros.

El dominio fue siempre local, pero tan sólo se concretó en lanzamientos desde la esquina (8 en los primeros 25 minutos) y sólo el Barcelona ganó en profundidad cuando Laudrup y Stoichkov permutaron sus posiciones en las bandas.

Los avisos de los barcelonistas, pese al dominio, no se tradujeron en gol porque Emilio estuvo muy acertado, pero un fallo de Mino en el minuto 22 abrió el camino de la victoria barcelonista.

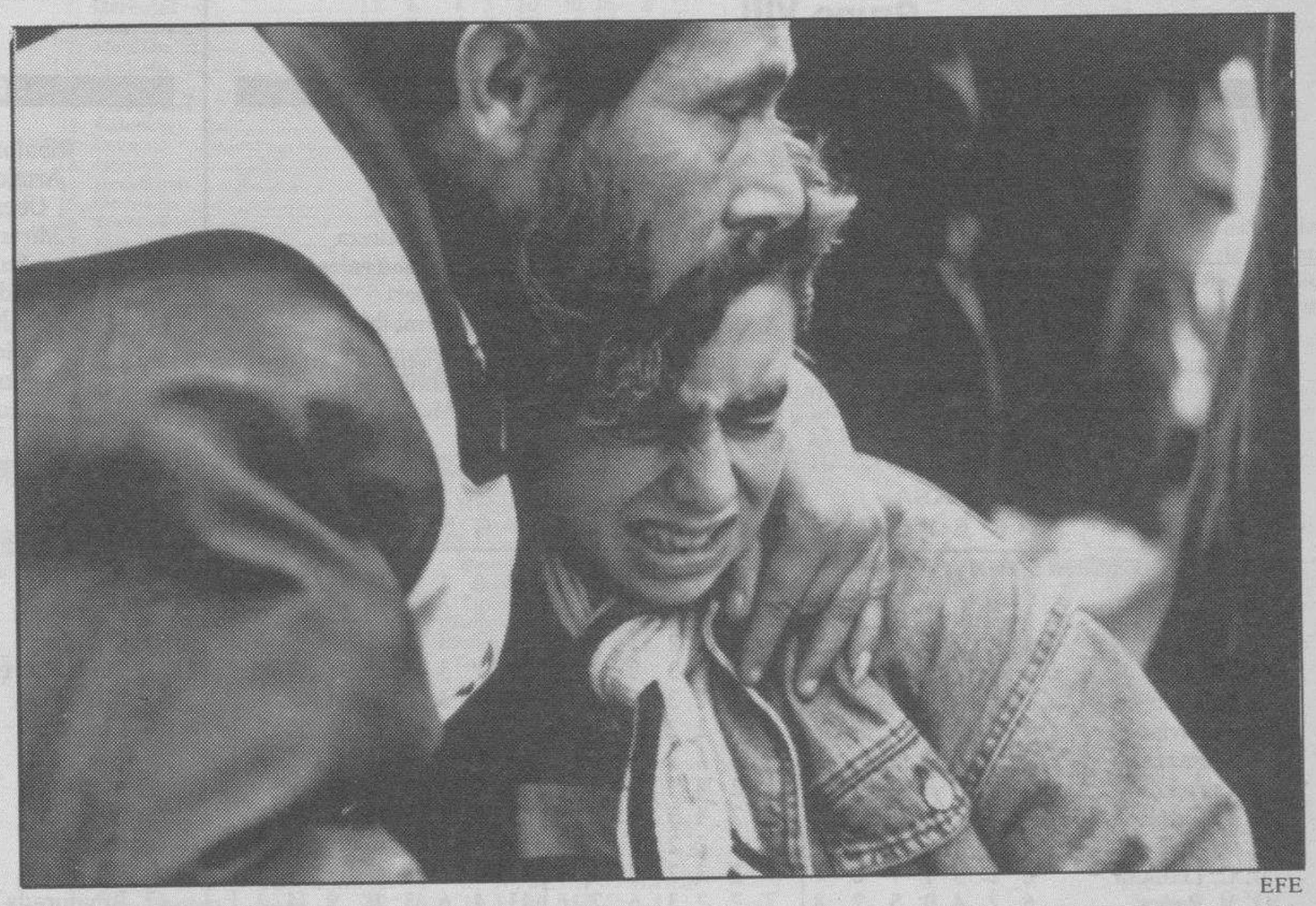

EFE

CUATRO HERIDOS, TRAS DESPLOMARSE UNA VALLA EN EL ESTADIO DEL MERIDA.-Cuatro personas resultaron heridas ayer en el campo del Mérida, tras desplomarse una valla protectora, ubicada en la tribuna sur del estadio Municipal de esta localidad pacense. Según el parte facultativo facilitado en la misma tarde de ayer a la agencia Efe, el estado de los heridos no reviste gravedad. El equipo del Mérida se enfrentaba al Atlético Marbella, partido incluido en la jornada número doce de la Segunda División de fútbol.

Aviso de
IBERDROLA
INTERRUPCIONES EN EL SUMINISTRO DE ENERGIA ELECTRICA
MARTES, 1 DE DICIEMBRE DE 1992
DE 10,30 A 13,00 HORAS APROXIMADAMENTE
Clientes de los Centros de Transformación
Sequería, Coop. Santo Domingo y C/. S. Bartolomé de Quintanar de la Sierra.

Fiat Ducato.
HASTA 400.000 Ptas.
de descuento
Concesionario Oficial:
AUTO FORMULA, S. L.
Alcalde Martín Cobos, s/n.
Tel. 23 13 20. BURGOS.
FIAT
DMB&B

M.C.D. 2018

RESULTADOS, CLASIFICACIONES Y PROXIMA JORNADA

Primera División

RESULTADOS

Sevilla 1 – 3 Atco. Madrid
Osasuna 3 – 0 Celta
R. Sociedad 1 – 2 R. Vallecano
R. Madrid 3 – 2 Oviedo
Tenerife 1 – 1 Cádiz
Barcelona 5 – 0 Español
Real Burgos 1 – 1 Zaragoza
Gijón 0 – 4 At. Bilbao
Albacete 3 – 1 Logroñés
Coruña 0 – 0 Valencia

PROXIMA JORNADA

Sevilla – Osasuna
Celta – R. Sociedad
R. Vallecano – R. Madrid
Oviedo – Tenerife
Cádiz – Barcelona
Español – Real Burgos
Zaragoza – Gijón
At. Bilbao – Albacete
Logroñés – Coruña
Atco. Madrid – Valencia

	CASA							FUERA							TOTAL						
	J	G	E	P	Gf	Gc	Pt	J	G	E	P	Gf	Gc	Pt	J	G	E	P	Gf	Gc	Ptos.
1. Barcelona	6	5	1	0	19	6	11	6	3	2	1	14	6	8	12	8	3	1	33	12	19+7
2. R. Madrid	6	6	0	0	16	3	12	6	2	2	2	8	6	6	12	8	2	2	24	9	18+6
3. Atco. Madrid	6	4	1	1	12	10	9	6	4	1	1	13	6	9	12	8	2	2	25	16	18+6
4. Coruña	6	5	1	0	10	4	11	6	2	2	2	8	7	6	12	7	3	2	18	11	17+5
5. Sevilla	6	4	0	2	10	8	8	6	2	3	1	10	9	7	12	6	3	3	20	17	15+3
6. At. Bilbao	6	4	2	0	13	7	10	6	2	0	4	7	7	4	12	6	2	4	20	14	14+2
7. Valencia	6	5	1	0	12	2	11	6	0	3	3	2	8	3	12	5	4	3	14	10	14+2
8. Gijón	6	2	3	1	3	5	7	6	3	1	2	9	7	7	12	5	4	3	12	12	14+2
9. R. Vallecano	6	3	2	1	6	3	8	6	1	2	3	9	12	4	12	4	4	4	15	15	12
10. Zaragoza	6	3	1	2	7	10	7	6	0	5	1	5	6	5	12	3	6	3	12	16	12
11. Osasuna	6	3	1	2	12	8	7	6	1	2	3	6	7	4	12	4	3	5	18	15	11–1
12. Tenerife	6	1	4	1	8	8	6	6	1	2	3	8	8	4	12	2	6	4	16	16	10–2
13. Español	6	1	3	2	9	9	5	6	2	1	3	8	13	5	12	3	4	5	17	22	10–2
14. Celta	6	1	2	3	2	5	4	6	2	2	2	3	6	6	12	3	4	5	5	11	10–2
15. Oviedo	6	1	4	1	8	10	6	6	1	1	4	5	7	3	12	2	5	5	13	17	9–3
16. Albacete	6	3	1	2	13	8	7	6	0	1	5	5	15	1	12	3	2	7	18	23	8–4
17. R. Sociedad	6	2	1	3	9	7	5	6	1	1	4	5	14	3	12	3	2	7	14	21	8–4
18. Cádiz	6	0	4	2	4	8	4	6	1	2	3	5	9	4	12	1	6	5	9	17	8–4
19. **Real Burgos**	6	2	3	1	9	7	7	6	0	1	5	2	19	1	12	2	4	6	11	26	8–4
20. Logroñés	6	1	1	4	4	9	3	6	0	2	4	5	14	2	12	1	3	8	9	23	5–7

	Zaragoza	At. Bilbao	Logroñés	Valencia	Coruña	Albacete	Gijón	Real Burgos	Barcelona	Atco. Madrid	Español	Cádiz	Oviedo	R. Vallecano	Celta	Sevilla	Osasuna	R. Sociedad	R. Madrid	Tenerife
Zaragoza	*								1-6		2-1		1-0		0-0		3-2		0-1	
At. Bilbao		*						1-1				2-1		4-2		2-1		2-0		2-2
Logroñés			*				1-2		1-2				1-0		0-1		1-1		0-3	
Valencia				*		2-0		5-0						1-0		1-1		1-0		2-1
Coruña				0-0	*		2-1		1-0						2-0		2-1		3-2	
Albacete			3-1		1-1	*		4-0								3-4		1-2		1-0
Gijón		0-4		1-0		1-0	*		1-1								0-0		0-0	
Real Burgos	1-1		2-2		0-0		2-1	*										4-0		0-3
Barcelona		2-1		3-0		3-3		4-1	*		5-0								2-1	
Atco. Madrid					2-1	3-2	1-1	2-0	1-4	*										3-2
Español										1-3	*	1-2		2-2		1-1		4-1		0-0
Cádiz	1-1									1-1		*	0-2		1-1		0-2		1-1	
Oviedo		1-0								1-4	2-2		*	1-1		1-1		2-2		
R. Vallecano	0-0		2-1							2-0		1-1		*	0-1		1-0			
Celta		1-0		0-0						0-2	0-1		0-0		*	1-2				
Sevilla	1-0		3-0		1-3					1-3		1-0		3-2		*				
Osasuna		1-2		2-2		3-0					1-3		2-1		3-0		*			
R. Sociedad	1-1		3-0		0-2		1-2					3-0		1-2				*		
R. Madrid		2-0		2-0		3-0		3-0			3-1		3-2						*	
Tenerife	2-2		1-1		3-1		0-2		1-1			1-1								*

Tercera División

Grupo VIII

RESULTADOS

Zamora 0 – 4 Arandina
Hullera 2 – 0 C. Uxama
La Bañeza 2 – 1 Lermeño
At. Burgalés 2 – 0 Monteresma
Ribert 2 – 2 C. Leonesa
Bembibre 2 – 1 Salmantino
Segoviana 0 – 0 V. Baños
Almazán 2 – 1 Astorga
Medinense 0 – 1 Béjar Ind.
Covaleda 1 – 2 Laguna

PROXIMA JORNADA

Arandina – Covaleda
C. Uxama – Zamora
Lermeño – Hullera
Monteresma – La Bañeza
C. Leonesa – At. Burgalés
Salmantino – Ribert
V. Baños – Bembibre
Astorga – Segoviana
Béjar Ind. – Almazán
Laguna – Medinense

	CASA							FUERA							TOTAL						
	J	G	E	P	Gf	Gc	Pt	J	G	E	P	Gf	Gc	Pt	J	G	E	P	Gf	Gc	Ptos.
1. Zamora	7	5	0	2	23	10	10	6	3	3	0	10	3	9	13	8	3	2	33	13	19+5
2. Laguna	6	4	0	2	12	7	8	7	4	2	1	8	6	10	13	8	2	3	20	13	18+6
3. **At. Burgalés**	7	3	3	1	9	4	9	6	4	0	2	12	5	8	13	7	3	3	21	9	17+3
4. Ribert	7	5	2	0	14	3	12	6	2	1	3	9	12	5	13	7	3	3	23	15	17+3
5. Bembibre	7	6	1	0	14	3	13	6	1	2	3	6	11	4	13	7	3	3	20	14	17+3
6. Segoviana	7	3	3	1	9	7	9	6	2	2	2	10	7	6	13	5	5	3	19	14	15+1
7. Almazán	7	4	1	2	12	10	9	6	2	2	2	4	7	6	13	6	3	4	16	17	15+1
8. **Lermeño**	6	3	0	3	12	9	6	7	2	4	1	9	5	8	13	5	4	4	21	14	14+2
9. La Bañeza	7	4	1	2	9	6	9	6	2	1	3	9	8	5	13	6	2	5	18	14	14
10. **Arandina**	6	1	4	1	5	4	6	7	3	2	2	10	7	8	13	4	6	3	15	11	14+2
11. C. Leonesa	6	2	3	1	7	6	7	7	2	3	2	8	7	7	13	4	6	3	15	13	14+2
12. V. Baños	6	2	4	0	5	2	8	7	2	2	3	6	7	6	13	4	6	3	11	9	14+2
13. Salmantino	6	2	4	0	13	2	8	7	2	0	5	8	12	4	13	4	4	5	21	14	12
14. Hullera	7	2	1	4	6	10	5	6	2	2	2	9	11	6	13	4	3	6	15	21	11–3
15. Béjar Ind.	6	2	3	1	9	8	7	7	2	0	5	7	21	4	13	4	3	6	16	29	11–1
16. C. Uxama	6	2	2	2	8	6	6	7	1	2	4	3	6	4	13	3	4	6	11	12	10–2
17. Medinense	7	2	1	4	7	12	5	6	2	1	3	8	10	5	13	4	2	7	15	22	10–4
18. Astorga	6	3	0	3	11	12	6	7	0	3	4	6	14	3	13	3	3	7	17	26	9–3
19. Covaleda	7	1	2	4	8	11	4	6	0	2	4	5	16	2	13	1	4	8	13	27	6–8
20. Monteresma	6	1	0	5	6	15	2	7	0	1	6	0	24	1	13	1	1	11	6	39	3–9

Tercera División

Grupo XV

RESULTADOS

Ribaforada 1 – 0 Varea
Artajonés 0 – 1 B. Onak
Oberena 1 – 1 San Juan
Mirandés 3 – 0 R. Ebro
Arnedo 1 – 3 Calahorra
S. Adrián 1 – 1 Egües
Alfaro 4 – 1 Haro
Noaín 0 – 1 Burladés
Loyola 1 – 4 Peña Sport
Azkoyen 0 – 2 Chantrea

PROXIMA JORNADA

Varea – Azkoyen
B. Onak – Ribaforada
San Juan – Artajonés
R. Ebro – Oberena
Calahorra – Mirandés
Egües – Arnedo
Haro – S. Adrián
Burladés – Alfaro
Peña Sport – Noaín
Chantrea – Loyola

	CASA							FUERA							TOTAL						
	J	G	E	P	Gf	Gc	Pt	J	G	E	P	Gf	Gc	Pt	J	G	E	P	Gf	Gc	Ptos.
1. Calahorra	6	5	1	0	12	1	11	7	4	3	0	16	10	11	13	9	4	0	28	11	22+10
2. Egües	6	5	1	0	17	7	11	7	2	5	0	9	5	9	13	7	6	0	26	12	20+8
3. Oberena	7	6	1	0	17	7	13	6	3	1	2	7	4	7	13	9	2	2	24	11	20+6
4. Peña Sport	6	3	3	0	17	10	9	7	3	4	0	13	8	10	13	6	7	0	30	18	19+7
5. **Mirandés**	7	6	0	1	17	4	12	6	2	2	2	7	7	6	13	8	2	3	24	11	18+4
6. Chantrea	6	3	2	1	9	7	8	6	3	1	2	10	8	7	12	6	3	3	19	15	15+3
7. Arnedo	7	4	1	2	11	8	9	6	1	3	2	11	12	5	13	5	4	4	22	20	14
8. Artajonés	7	4	1	2	10	7	9	6	0	5	1	7	8	5	13	4	6	3	17	15	14
9. B. Onak	6	3	1	2	10	8	7	7	3	1	3	10	11	7	13	6	2	5	20	19	14+2
10. Burladés	6	1	5	0	8	6	7	7	3	0	4	6	12	6	13	4	5	4	14	18	13+1
11. Haro	6	4	1	1	9	7	9	7	2	0	5	11	22	4	13	6	1	6	20	29	13+1
12. Ribaforada	7	3	3	1	9	7	9	6	1	1	4	5	9	3	13	4	4	5	14	16	12–2
13. Noaín	7	3	1	3	8	6	7	6	2	0	4	4	7	4	13	5	1	7	12	13	11–3
14. Alfaro	7	3	3	1	14	8	9	6	0	1	5	6	13	1	13	3	4	6	20	21	10–4
15. Varea	5	3	1	1	9	6	7	7	1	1	5	8	14	3	12	4	2	6	17	20	10
16. R. Ebro	6	1	4	1	10	9	6	7	1	2	4	9	18	4	13	2	6	5	19	27	10–2
17. San Juan	6	2	1	3	4	7	5	7	1	1	5	6	10	3	13	3	2	8	10	17	8–4
18. Loyola	7	1	1	5	6	14	3	6	0	3	3	5	10	3	13	1	4	8	11	24	6–8
19. S. Adrián	7	1	3	3	7	12	5	6	0	0	6	1	12	0	13	1	3	9	8	24	5–9
20. Azkoyen	7	1	1	5	9	14	3	6	0	1	5	4	13	1	13	1	2	10	13	27	4–10

GOLEADORES 1.ª

Con 13 goles: Stoichkov (BUL, Barcelona)

Con 8 goles: Bebeto (BRA, Deportivo) y Ciganda (Athlétic).

Con 7: Zamorano (CHI) (Real Madrid) y Beguiristáin (Barcelona).

Con 6: Futre (POR) y Luis García (MEX) (1 p) (At. Madrid), Suker (CRO) (Sevilla).

Con 5: Penev (BUL) (2 p) (Valencia), Kodro (BOS) (R. Sociedad), Carlos (2 p) (Oviedo).

Con 4: **Balint (2 p) (RUM, Burgos)**, y otros ocho jugadores de diferentes equipos.

M.C.D. 2018

RESULTADOS, CLASIFICACIONES Y PROXIMA JORNADA

Segunda División

RESULTADOS

Mallorca 1 – 1 Madrid
Lugo 0 – 0 Sestao
Bilbao Atco. 2 – 2 Compostela
Valladolid 1 – 0 Badajoz
Palamós 0 – 0 Castellón
Barcelona 3 – 0 Sabadell
Villarreal 0 – 1 Figueras
Mérida 3 – 0 Marbella
Lérida 3 – 0 Santander
Eibar 2 – 1 Betis

PROXIMA JORNADA

Mallorca - Lugo
Sestao - Bilbao Atco.
Compostela - Valladolid
Badajoz - Palamós
Castellón - Barcelona
Sabadell - Villarreal
Figueras - Mérida
Marbella - Lérida
Santander - Eibar
Madrid - Betis

	J	G	E	P	GF	GC	Ptos.
1. Lérida	12	8	4	0	18	4	20+ 8
2. Mallorca	12	7	3	2	22	11	17+ 5
3. Santander	12	8	1	3	18	15	17+ 5
4. Valladolid	12	6	3	3	11	7	15+ 3
5. Barcelona	12	5	4	3	27	15	14+ 2
6. Madrid	12	5	4	3	18	11	14+ 2
7. Castellón	12	5	4	3	14	11	14+ 2
8. Marbella	12	6	2	4	12	10	14+ 2
9. Betis	12	3	6	3	14	11	12
10. Bilbao Atco.	12	4	3	5	14	12	11– 1
11. Mérida	12	4	3	5	14	15	11– 1
12. Badajoz	12	4	2	6	12	14	10– 2
13. Figueras	12	5	0	7	11	17	10– 2
14. Palamós	12	3	4	5	9	15	10– 2
15. Villarreal	12	4	2	6	9	18	10– 2
16. Compostela	12	3	3	6	7	14	9– 3
17. Lugo	12	2	4	6	6	11	8– 4
18. Eibar	12	3	2	7	11	19	8– 4
19. Sabadell	12	4	0	8	10	18	8– 4
20. Sestao	12	3	2	7	7	16	8– 4

Segunda División B

Grupo Primero

RESULTADOS

Aranjuez 0 – 1 Toledo
Ferrol 5 – 1 Tomelloso
Avilés 2 – 1 At. Madrid
Gijón 0 – 1 Leganés
Salamanca 2 – 0 Ponferradina
Leonesa 2 – 0 Alcalá
Getafe 0 – 1 Oviedo
Valdepeñas 0 – 0 Endesa
Orense 3 – 2 Celta T.
Avila 2 – 0 Pontevedra

PROXIMA JORNADA

Toledo - Avila
Tomelloso - Aranjuez
At. Madrid - Ferrol
Leganés - Avilés
Ponferradina - Gijón
Alcalá - Salamanca
Oviedo - Leonesa
Endesa - Getafe
Celta T. - Valdepeñas
Pontevedra - Orense

	J	G	E	P	GF	GC	Ptos.
1. Salamanca	13	9	3	1	23	13	21+ 7
2. Toledo	13	8	4	1	22	5	20+ 8
3. Leganés	13	8	3	2	22	9	19+ 7
4. Orense	13	6	5	2	14	9	17+ 3
5. At. Madrid	13	5	6	2	23	11	16+ 4
6. Avilés	13	7	1	5	17	12	15+ 1
7. Oviedo	13	6	3	4	15	11	15+ 3
8. Pontevedra	13	7	1	5	17	17	15+ 3
9. Getafe	13	5	4	4	12	12	14
10. Avila	13	6	1	6	19	15	13– 1
11. Leonesa	13	4	5	4	9	11	13– 1
12. Ferrol	13	4	3	6	16	16	11– 3
13. Endesa	13	2	6	5	9	15	10– 2
14. Tomelloso	13	2	6	5	16	25	10– 2
15. Celta T.	13	3	4	6	13	22	10– 2
16. Aranjuez	13	3	3	7	13	18	9– 5
17. Gijón	13	3	3	7	11	19	9– 5
18. Valdepeñas	13	3	3	7	7	21	9– 5
19. Ponferradina	13	1	5	7	12	20	7– 5
20. Alcalá	13	1	5	7	9	18	7– 5

Segunda División B

Grupo Segundo

RESULTADOS

Elgoibar 0 – 0 Logroñés
Torrelavega 2 – 1 Baracaldo
Endesa 0 – 3 Numancia
Palencia 5 – 2 Zaragoza
Basconia 2 – 0 Santurce
Alavés 0 – 2 Beasaín
Hernani 1 – 1 Andorra
R. Sociedad 1 – 0 Lemona
Osasuna 1 – 0 Izarra
Valladolid 1 – 1 Tudelano

PROXIMA JORNADA

Logroñés - Valladolid
Baracaldo - Elgoibar
Numancia - Torrelavega
Zaragoza - Endesa
Santurce - Palencia
Beasaín - Basconia
Andorra - Alavés
Lemona - Hernani
Izarra - R. Sociedad
Tudelano - Osasuna

	J	G	E	P	GF	GC	Ptos.
1. Osasuna	13	9	1	3	19	13	19+ 5
2. Baracaldo	13	7	4	2	25	10	18+ 6
3. Palencia	13	7	4	2	22	18	18+ 4
4. Alavés	13	7	2	4	23	14	16+ 2
5. Basconia	13	7	1	5	24	13	15+ 1
6. Izarra	13	6	3	4	18	13	15+ 3
7. Numancia	13	5	4	4	16	13	14+ 2
8. Tudelano	13	2	10	1	9	7	14+ 2
9. Torrelavega	12	5	4	3	12	13	14+ 2
10. Hernani	13	3	7	3	14	15	13– 1
11. Beasaín	13	4	5	4	13	14	13+ 1
12. Lemona	13	4	4	5	13	12	12
13. Andorra	13	3	5	5	14	15	11– 1
14. Elgoibar	13	3	4	6	8	12	10– 4
15. Logroñés	13	2	6	5	6	15	10– 2
16. Endesa	13	3	4	6	11	21	10– 4
17. R. Sociedad	12	2	5	5	10	13	9– 5
18. Santurce	13	0	9	4	5	11	9– 3
19. Zaragoza	13	3	3	7	13	21	9– 3
20. Valladolid	13	1	7	5	11	23	9– 5

Segunda División B

Grupo Tercero

RESULTADOS

Valencia 1 – 0 Benidorm
Levante 1 – 1 Ibiza
Orihuela 0 – 1 Elche
Cartagena 9 – 2 Lliria
Torrevieja 2 – 1 Manlleu
Hospitalet 2 – 1 Horadada
Tarragona 0 – 1 Murcia
San Andrés 1 – 0 Yeclano
Mahonés 1 – 0 Gerona
Hércules 2 – 0 Alcoyano

PROXIMA JORNADA

Benidorm - Hércules
Ibiza - Valencia
Elche - Levante
Lliria - Orihuela
Manlleu - Cartagena
Horadada - Torrevieja
Murcia - Hospitalet
Yeclano - Tarragona
Gerona - San Andrés
Alcoyano - Mahonés

	J	G	E	P	GF	GC	Ptos.
1. Murcia	13	8	3	2	24	13	19+ 7
2. Elche	13	7	5	1	19	8	19+ 7
3. Hospitalet	13	8	2	3	26	14	18+ 4
4. Cartagena	13	5	6	2	22	11	16+ 2
5. Hércules	13	6	4	3	20	10	16+ 2
6. San Andrés	13	7	1	5	27	15	15+ 1
7. Manlleu	13	5	4	4	20	12	14+ 2
8. Yeclano	13	5	4	4	14	11	14+ 2
9. Ibiza	13	3	8	2	16	15	14+ 2
10. Tarragona	13	5	4	4	16	16	14
11. Valencia	13	6	1	6	19	20	13– 1
12. Levante	13	5	2	6	18	17	12– 2
13. Gerona	13	4	4	5	15	14	12
14. Benidorm	13	5	2	6	12	17	12
15. Orihuela	13	4	4	5	12	17	12– 2
16. Torrevieja	13	4	4	5	11	19	12– 2
17. Alcoyano	13	4	3	6	13	18	11– 1
18. Mahonés	13	2	4	7	11	28	8– 6
19. Lliria	13	1	4	8	8	33	6– 6
20. Horadada	13	1	1	11	11	26	3– 9

Segunda División B

Grupo Cuarto

RESULTADOS

Betis 1 – 0 Cacereño
Linense 0 – 0 San Roque
Extremadura 3 – 0 Maspalomas
Jaén 3 – 1 Estepona
Xerez 1 – 0 Córdoba
Ejido 0 – 2 Portuense
Tenerife Sur 2 – 2 Mensajero
Huelva 0 – 1 Granada
Melilla 4 – 1 Ecija
Las Palmas 0 – 0 Sevilla

PROXIMA JORNADA

Cacereño - Las Palmas
San Roque - Betis
Maspalomas - Linense
Estepona - Extremadura
Córdoba - Jaén
Portuense - Xerez
Mensajero - Ejido
Granada - Tenerife Sur
Ecija - Huelva
Sevilla - Melilla

	J	G	E	P	GF	GC	Ptos.
1. Xerez	13	7	6	0	20	10	20+ 6
2. Jaén	13	6	5	2	17	7	17+ 3
3. Las Palmas	12	6	5	1	14	7	17+ 5
4. Extremadura	13	6	3	4	22	15	15+ 1
5. Cacereño	13	4	7	2	16	10	15+ 3
6. San Roque	13	3	8	2	12	8	14+ 2
7. Estepona	13	4	6	3	11	10	14+ 2
8. Sevilla	13	4	5	4	13	11	13+ 1
9. Melilla	13	4	5	4	10	9	13– 1
10. Maspalomas	13	5	3	5	13	15	13+ 1
11. Ecija	13	4	5	4	12	15	13+ 1
12. Córdoba	13	4	4	5	17	12	12
13. Tenerife Sur	13	3	6	4	12	14	12– 2
14. Granada	13	4	4	5	11	16	12
15. Portuense	12	3	5	4	10	10	11– 1
16. Huelva	13	3	5	5	12	13	11– 3
17. Betis	13	3	4	6	7	12	10– 4
18. Mensajero	13	3	4	6	15	24	10– 2
19. Ejido	13	2	5	6	9	20	9– 5
20. Linense	13	0	7	6	7	22	7– 7

Regional Preferente

RESULTADOS

Herrera 1 – 0 Tardajos
Las Navas 5 – 0 Carrión
San Esteban 2 – 0 Villarcayo
La Granja 4 – 3 Becerril
Velilla 2 – 1 Arenas
Belorado 1 – 4 Guardo
Villamuriel 4 – 1 Visontium
Alcázar 2 – 1 Briviesca
Osorno 3 – 3 Aguilar

PROXIMA JORNADA

Herrera - Las Navas
Carrión - San Esteban
Villarcayo - La Granja
Becerril - Velilla
Arenas - Belorado
Guardo - Villamuriel
Visontium - Alcázar
Briviesca - Osorno
Tardajos - Aguilar

	J	G	E	P	GF	GC	Ptos.
1. Herrera	12	9	2	1	26	5	20+ 8
2. Aguilar	12	8	3	1	27	10	19+ 7
3. Tardajos	12	6	4	2	14	7	16+ 4
4. Guardo	12	7	2	3	15	12	16+ 4
5. Las Navas	12	5	4	3	24	12	14+ 2
6. Osorno	12	5	4	3	27	22	14+ 2
7. Velilla	12	4	5	3	18	14	13+ 1
8. San Esteban	12	6	1	5	20	17	13+ 1
9. Becerril	12	4	4	4	19	16	12
10. Villarcayo	12	4	4	4	16	20	12
11. Briviesca	12	5	1	6	20	15	11– 1
12. Arenas	12	4	2	6	23	21	10– 2
13. Alcázar	12	4	2	6	15	16	10– 2
14. Villamuriel	12	3	4	5	11	12	10– 2
15. Visontium	12	3	4	5	13	22	10– 2
16. La Granja	12	2	4	6	13	24	8– 4
17. Belorado	12	1	3	8	12	35	5– 7
18. Carrión	12	1	1	10	8	41	3– 9

QUINIELAS

SEVILLA-AT. MADRID 1	1	X	X
AT. OSASUNA-R. CELTA 2	X	X	2
R. SOCIEDAD-RAYO VALLECANO .. 3	1	X	X
R. MADRID-R. OVIEDO 4	X	X	2
TENERIFE-CADIZ 5	1	X	2
BARCELONA-ESPAÑOL 6	X	X	2
R. BURGOS-R. ZARAGOZA 7	1	X	2
SPORTING GIJON-ATH. BILBAO ... 8	1	X	X
ALBACETE-LOGROÑES 9	X	X	2
DEPORTIVO CORUÑA-VALENCIA ... 10	1	X	2
R. VALLADOLID-BADAJOZ 11	X	X	2
PALAMOS-CASTELLON 12	1	X	2
VILLARREAL-FIGUERES 13	1	X	X
LLEIDA-RACING SANTANDER 14	X	X	2

PLENO AL 15

EIBAR-R. BETIS	X	X	2

UN PLENO AL QUINCE COBRARA 106 MILLONES

Un boleto con quince aciertos sellado en Madrid será recompensado con 106 millones de pesetas en la decimotercera jornada de la Quiniela de fútbol, tras haberse escrutado el noventa por ciento.

Reparto del escrutinio al 90 por ciento:
1 Pleno, 15, 106.300.170 pesetas.
25 de 14, 5.400.000
1.000 de 13, 90.000
13.995 de 12, 6.400
112.127 de 11, 800.

SIN ACERTANTES DE SEIS AL NOVENTA POR CIENTO DE ESCRUTINIO

Una vez escrutado el noventa por ciento de los boletos de la quiniela hípica de hoy domingo no ha aparecido ningún acertante de seis carreras.

Treinta acertantes de cinco cobrarán 44.000 pesetas cada uno. La recaudación de esta semana ha sido de 4.805.575 pesetas. En caso de que finalmente no haya ningún máximo acertante, quedará un fondo de 2.320.628 pesetas.

Comb. ganadora: 3, 9, (18-4-7), (1-7), 12, 6.

GOLEADORES 2.ª

Con 8 goles: Stosic (Mallorca), Aquino (3p) (Mérida).

Con 6: Christiansen (Barcelona), Gálvez (Mallorca) y Borge (Sabadell).

Con 5: Oscar (Barcelona), Pozo (1 p) (Badajoz), Alcañiz (Villarreal), Suances (Athletic), Quique Setién (2p) (Racing), Punisic (1p) (Castellón), Milojevic (1 p) (Mallorca).

Con 4: Carreras y Maqueda (Barcelona), Alberto (1 p) (Valladolid), Mutiu (Racing), Gracia (Lleida), Huegún (Ath. Bilbao), Luluaga (4 p) (Eibar) y Chili (Racing).

Nuevo GOLF
COCHE DEL AÑO EN EUROPA
Versiones: 1.400/1.800
GTI 2.000 y VR 6 - 2.800
Diesel 64 y 75 CV
Automoba
VOLKSWAGEN

M.C.D. 2018

TERCERA DIVISION

El Atlético Burgalés tardó 57 minutos en superar al modesto Monteresma

Los goles de Martínez y Rodri sentenciaron un aburrido encuentro

ANGEL AYALA

El lateral derecho del Atlético Burgalés, Martínez, fue el autor el primer gol burgalés.

□ **BURGOS**/J. CARLOS MORENO.- Dos goles conseguidos por Martínez y Rodri en la segunda parte sentenciaron el encuentro que disputaron ayer el Atlético Burgalés y el Monteresma, en el estadio José Manuel Sedano. El filial burgalesista sufrió durante los primeros 45 minutos para superar la barrera segoviana, pero en la reanudación encontró el camino del gol.

2 ATLETICO BURGALES: Paco, Martínez, Luis, Justino, Raúl, Miguel Antonio, Rodri, Lucio, Sedano, Maxi (Jesús, minuto 87) y Dani (Santi, minuto 70).

0 MONTERESMA: Santi, Chuchi, Miguel Angel, Juan, Sanz, Garzón, Alvaro (Huerta, M-61), Alvarez (Chupe, M-57), Sacristán, Calili y Toño.

Arbitro: Araque Végara, de Valladolid, auxiliado en las bandas por Arranz Núñez y Matilla Blanco. Expulsó en el minuto 18 a Luis, del Atlético Burgalés, por cometer falta sobre un contrario cuando era el último defensa. También expulsó a Miguel Angel, del Monteresma, por doble tarjeta amarilla en el minuto 39.

Goles: 1-0. Min.57. Despeje defectuoso del portero segoviano que aprovecha Martínez para inaugurar el marcador. 2-0. Min.83. Gran jugada de Santi, que cede a Rodri y éste solo marca.

El Atlético Burgalés despejó las dudas que asaltan a los aficionados cada vez que juega en casa, pese a que lo hizo sin brillantez. Los burgaleses lograron los dos puntos, que era lo principal, aunque no realizase un buen partido. La primera mitad sólo sirvió para que ambos conjuntos se quedasen con diez hombres, tras las expulsiones de Luis y Miguel Angel, y para poner de relieve, una vez más, los apuros que pasa el equipo de Mezquita cada vez que tiene jugar como equipo local. Ya en la segunda, el juego por las bandas, sobre todo la izquierda, resultó efectivo y el Burgalés acabó con las esperanzas del modesto Monteresma.

Tras una ocasión de Dani en el minuto 45 (la única de toda la primera parte), el Burgalés entonó más su juego y las internadas de Miguel Antonio y Maxi por la izquierda dieron mayor efectividad a su ataque. El tanto de Martínez acabó con la resistencia del Monteresma, que intentó abrir sus líneas y sólo consiguió favorecer el juego Burgalés. El gol de Rodri, en la mejor jugada del encuentro a cargo de Santi, cerró un triunfo que afianza al Atlético Burgalés en la clasificación y devuelve de momento la tranquilidad a una plantilla muy enfadada por la supresión de las primas, decretada por el Consejo de Administración del Real Burgos.

El Lermeño no supo rentabilizar su ventaja y acabó perdiendo

□ **LA BAÑEZA**/MENCHETA.-Los bañezanos se aplicaron bien la lección y, desde el primer minuto de juego, buscaron controlar al Lermeño, equipo al que finalmente derrotaron por dos goles a uno.

2 LA BAÑEZA: Folgado, Alberto, Sito, Eugenio, Carlos (Miguelín, min. 75), Roberto, Cabello, Miguel Angel, Robles (Nacho, min. 45), Guti, Mario.

1 LERMEÑO: Sugus, Julio, Ramón, Ramiro, Oscar, Toño, Félix, Renedo, Madruga, Emilio y Requejo (Pizarro, min. 70).

Arbitro: Aceptable la labor del colegiado salmantino Alonso García. Mostró cartulina amarilla por parte local a Cabello, Miguel Angel y Guti, mientras que por parte visitante la vieron Madruga, y la roja directa a Ramiro en el min. 87.

Goles: 0-1, min. 45: Félix de tiro raso y cruzado.

1-1, min. 85: Nacho, al rematar de cabeza un centro de Alberto.

2-1, minuto 87. Melé en el área del Lermeño y Roberto que aprovecha para marcar.

Un La Bañeza presionante y un Lermeño dominado, pero que mantenía el tipo con seguridad en el plano defensivo, resume el primer período, en donde sólo contabilizamos dos lanzamientos a puerta, el resto fue un quiero y no puedo por ambas partes.

Pero la magia del fútbol está ahí: sin apenas esfuerzo, y en una jugada de última hora, el Lermeño se iba al descanso con un gol de ventaja. Por ello la segunda mitad comenzó con la misma presión que en la primera parte. La Bañeza saltó al campo con una velocidad endiablada, presionando en todas las parcelas del terreno de juego, y adelantando líneas para buscar el gol. Y ese adelantamiento de líneas pudo haber sido perjudicial para los bañezanos que en un par de ocasiones vieron cómo el Lermeño se plantaba sólo ante el meta Folgado.

Pero lo que no pudo hacer La Bañeza en 85 minutos, lo consiguió en dos: remontar un marcador adverso y quedarse con la victoria. Fueron dos jugadas tontas para el Lermeño que perdió así la gran oportunidad de puntuar. Su esfuerzo y habilidad quedaron anuladas en dos jugadas inocentes.

En el capítulo de destacados, por la Bañeza señalar a Eugenio, Carlos y Alberto, y por parte del Lermeño a Ramón, Requejo y Madruga.

LUIS

Félix, autor del gol para el Lermeño.

La Arandina apabulló al Zamora

□ **ZAMORA**/MENCHETA.-La Gimnastica Arandina ha vencido al Zamora por 0-4 en partido jugado esta tarde en el Municipal de la Vaguada. Al descanso, el marcador señalaba ya ventaja visitante de 0-2.

0 ZAMORA: Víctor Ferrera, Manolo, (Chuchi, min. 69), José Luis, Felipe, Alberto (Luismi, min. 37), Ramón, Villavoy, Toño, Miravalles, Eguileor y Paco Garzón.

4 G. ARANDINA: Bilbao, Tito, Campillo, Piru, Roberto, Perico, Miguel Angel, Francisco (Ferradas, min. 82), Camarero, Merayo (Olalla, min. 88), y Gaona.

Arbitro: Dirigió el encuentro el colegiado leonés Gómez Valcárcel, que tuvo una buena actuación en líneas generales. Amonestó a Miguel Angel, Tito y Camarero, todos ellos jugadores de la Arandina.

Goles: 0-1, min. 18: Merayo se aprovecha del error defensivo de los locales y cede finalmente a Campillo, que marca sin oposición.

0-2, min. 25: Merayo cede en profundidad a Francisco y éste con habilidad consigue el segundo tanto visitante.

0-3, min. 61: Merayo ve al meta local muy adelantado y desde lejos lanza un potente disparo que llega a la red.

0-4, min. 74: Gran jugada del magnífico Merayo que tras irse de su marcador, cede a Francisco para que éste, a puerta vacía, consiga establecer el resultado definitivo.

Aunque parecía que la visita de la Arandina a terreno zamorano no iba a ofrecer problemas a los jugadores locales de cara a hacerse con la victoria, el resultado final creemos que lo deja todo claro, en un partido en el que los zamoranos no dieron una a derechas, y sí por contra vieron enfrente a una Arandina muy seria, que con un magnífico Merayo, -ovacionado al retirarse del campo- consiguieron un importante triunfo.

Fue un partido de esos que hay que tratar de olvidar cuanto antes, al menos por parte del conjunto local. Todo salió al revés y en ningún momento pudieron con una Arandina muy bien colocada sobre el terreno, que defensivamente no dejó ni un solo hueco y que tuvo un centro del campo muy motivado al que le salió todo perfectamente y de allí catapultó a su ataque, en donde Merayo lo hizo todo bien y dio la impresion de ser un jugador al que la categoría le viene excesivamente pequeña.

La primera mitad ya dejó ver enseguida la superioridad que tenía el cuadro burgalés, muy seguro en su juego y ganando siempre la acción a un nervioso Zamora que no se asentaba sobre el terreno y que pasaba muchos apuros para frenar las buenas jugadas de contragolpe de los arandinos.

M.C.D. 2018

TERCERA DIVISION

El C.D. Mirandés resolvió ante el River Ebro en la recta final del partido

Los «rojillos» sudaron para doblegar a un rival correoso y bien posicionado

F. TRESPADERNE
MIRANDA DE EBRO

☐ El C.D. Mirandés resolvió su partido, ante el River Ebro, en los últimos veinte minutos del segundo período, en los que logró los tres goles. El encuentro fue bastante aburrido, con mucho centrocampismo y pocas ocasiones de gol, salvo en su recta final. Al descanso se llegó con empate a cero goles.

3 C.D. MIRANDES: Ramón, Zurbano (Néstor, min. 53), Ochoa, Pepe, L. Carlos, Carlos, Joseba, Ocasar (J. César, min. 71), Arroyo, Pacho y Seni.

0 RIVER EBRO: Alduan, Angel Mari, César, Julio (Fernando, min. 72), Arriarán, Calo, Antoñanzas, Santos, Teo, Jordi y Cervantes. El guardameta suplente, Pablo, entró por el jugador Fernando en el minuto 84, por expulsión del portero titular Alduan.

Arbitro: Fernández Yusta, del Colegio Riojano, que tuvo una buena actuación, acertando en la señalización de las dos penas máximas a favor del Mirandés. Mostró trajeta roja directa al guardameta del River Ebro, Alduan, por derribar al delantero Arroyo, y amarilla a Julio. En el Mirandés los amonestados fueron Néstor y Joseba.

TRUCHUELO

Seni, con dos goles, fue uno de los destacados en las filas locales.

Goles: 1-0, min. 68: Seni aprovecha un error defensivo para marcar de tiro raso.

2-0, min. 84: Nuevo despiste defensivo, tras fallar Joseba el lanzamiento de un penalti, que aprovecha Arroyo.

3-0, min. 90: Claro penalti sobre Carlos, que se encarga de transformar Seni.

Los aficionados que se dieron cita en el Estadio Municipal de Anduva disfrutaron únicamente 22 minutos, los que separan el minuto 68 del 90. Dos penaltis, uno de ellos fallado, una expulsión y tres goles, compensaron los tediosos minutos anteriores.

El Mirandés logró un resultado injusto, por lo abultado que no por el juego desplegado, ante un rival bien posicionado y que planteó muchas dificultades a los muchachos de Cándido Arroyo. El River Ebro perdió el partido en tres fallos encadenados de su línea defensiva, la más segura durante buena parte del encuentro.

En el primer período los mirandeses dispusieron de dos ocasiones claras, en remates de cabeza de Arroyo y Joseba, que despejó el guardameta a corner. Los riojanos adelantaron algo sus líneas, en el segundo tiempo y, el Mirandés encontró más espacios y los goles.

ATLETISMO

Odriozola cuadruplicó en votos a Palacios

☐ **MADRID**/EFE.-José María Odriozola, catedrático de Bioquímica, ha sido reelegido hoy presidente de la Real Federación Española de Atletismo con 92 votos, el 73,6 por ciento de los 125 electores presentes, frente a los 22 votos (17,6 por ciento) que obtuvo su rival, Fernando Palacio.

El proceso de obtención de avales -90 para Odriozola, 23 para Palacio- había eliminado toda posibilidad de sorpresa en la elección, que ha registrado los resultados previstos, tal vez ligeramente más favorables de lo que se esperaba para el vencedor.

Faltaron a la cita electoral los representantes de atletas Ignacio Superviá y Avelino Fernández y el presidente de la territorial extremeña, Manuel Ordiales. Hubo diez votos en blanco y uno nulo.

Odriozola expresó su alegría por el hecho de que «no ha habido voto del miedo», y subrayó: «Nunca lancé amenazas y ni siquiera hice campaña, lo que da mayor valor al resultado, habida cuenta de que los tres ausentes me habían avalado a mí».

El presidente considera positivo que Palacio se haya presentado «porque eso te obliga a hacer examen de conciencia, se dicen cosas y la crítica siempre es positiva».

Tras ocupar la mesa presidencial como nuevo mandatario, Odriozola anunció a los asambleístas «cuatro años difíciles tras la euforia de los Juegos de Barcelona y el disfrute de medios e instalaciones que conllevaron».

KENIANOS AVASALLARON EN LA POPULAR DE CANILLEJAS

Kipiego Kororia, Ezequiel Bitok e Ibrahim Kinutia se llevaron a Kenia los tres primeros premios de la carrera Popular de Canillejas, de 12 kilómetros, que en su decimotercera edición ha congregado a numeroso público aprovechando la mañana soleada y la temperatura de 12 grados.

La victoria en categoría femenina fue para la rusa Ekaterina Kramenkova, con un tiempo de 40:24, por delante de la española María Antonia Sánchez (42:50), segunda el año pasado y vencedora en 1989.

TENIS

Carlos Costa revalida su título de campeón de España tras derrotar a Clavet

Javier Sánchez Vicario y Jordi Burillo se adjudicaron la victoria en dobles

☐ **PALMA**/COLPISA.-Carlos Costa ha conseguido revalidar su título de campeón de España de tenis, al vencer a «Pato» Clavet por 6-2 y 6-0 en la final de este torneo celebrado en las pistas del Mallorca Tenis Club. El encuentro duró tan sólo 55 minutos, lo que prueba la rotunda superioridad del número uno del tenis español.

El público volvío a llenar una vez más la pista central del Mallorca Tenis Club, demostrando que la afición a este deporte en las Islas Baleares está creciendo día a día. Nuestro nuevo y flamante seleccionador nacional tendrá que tomar buena nota de ello para disputar aquí futuros compromisos de la Copa Davis.

La victoria del tenista catalán ha sido más fácil de lo esperado en un principio, sobre todo debido al cansancio del «Pato» Clavet. El madrileño acusó el gasto físico que tuvo que hacer en las semifinales para vencer a Javier Sánchez Vicario.

Con esta victoria, Carlos Costa demuestra ser el tenista español más en forma actualmente, además de ser el mejor clasificado entre los nuestros en la lista de la Asociación de Tenistas Profesionales (ATP).

Por otra parte, en el torneo de dobles, Javier Sánchez Vicario y Jordi Burillo se adjudicaron la victoria ante Francisco Roig y Alex Corretja por el tanteo de 6-3, 5-7 y 6-4. El partido fue bastante igualado, con un juego rápido y competido.

WOODFORDE-WOODBRIDGE

En otro orden, los tenistas australianos Mark Woodforde y Todd Woodbridge se han proclamado campeones del mundo de dobles al vencer por 6-2, 7-6 (7-4), 5-7, 3-6 y 6-3 a la pareja formada por el sueco Anders Jarryd y el australiano John Fitzgerald. Los vencedores partían como cabezas de serie número uno y suceden como campeones precisamente a Jarryd y Fitzgerald.

EFE

Carlos Costa.

Nuevo LADA NIVA 4x4 IKRA

IKRA. *En ruso significa caviar. Por eso, el* **LADA NIVA IKRA** *añade a todas las ventajas del NIVA STANDAR un equipamiento y un diseño excepcionales. Por su calidad y su precio el* **NIVA IKRA** *sale ganando en todos los terrenos.*

1 AÑO GARANTIA y asistencia en viaje por la Red Oficial LADA IBERICA

Admírelo en su concesionario oficial:

TALLERES PORTUGAL. C/ Vitoria, 258. ✆ 23 70 13.

RED DE AGENTES:

Talleres Juan Benito. Aranda de Duero. **Talleres A. Conde.** Miranda de Ebro
Talleres Daniel Marin. Pradoluengo. **Talleres Celes.** Salas de los Infantes.

M.C.D. 2018

RUGBY

Corta victoria y mal juego del Ferroplás ante el equipo de la Universidad de León

Los jugadores locales sólo pudieron ganar a base de golpes de castigo

ANGEL AYALA

Un lance del encuentro disputado ayer entre los equipos Ferroplás y Universidad de León.

□ **BURGOS.**-Los jugadores del equipo burgalés Ferroplás derrotaron ayer por 9-0 al combinado de la Universidad de León, en la cuarta jornada de la Segunda División Autonómica y en el primer partido oficial de la presente temporada que el conjunto burgalés disputaba en el campo de San Amaro.

FERROPLAS R.C.: Pachi (César, min. 41), Viejo, Gorilo (Ata, min. 54), Rafa, Jesús, Alvaro (Jaime, min. 41), Carlos, Moreno, Goyo (Nacho, min. 41), Paco, Juanjo, Fenani, Javi Oviedo, Iñaki y Alberto.

UNIVERSIDAD DE LEON: Garzo, Gago, Mikel, Jorge, Roberto, Markina, Alberto, Rafa, David, Gonzalo, Prieto, Alfonso, Paco, Goyo y Juan Carlos.

A los cinco minutos de iniciarse el partido, Alberto consiguió los primeros puntos para el conjunto local al transformar un golpe de castigo, pero la presión de los jugadores del Ferroplás no se traducía en ocasiones claras de ensayo, siendo continuamente frenados por el equipo leonés.

De esta manera se llegaba al minuto 28 de la primera parte, momento en el que el capitán de los burgaleses, Fenani, conseguía transformar un nuevo golpe de castigo, colocando el marcador en un 6-0.

Esta primera mitad no dio más de sí y, tras el descanso, otro golpe de castigo contra el marco leonés (minuto 45), transformado también por Fenani, situaba en el tanteador el resultado que, a la postre, sería definitivo (9-0).

Una vez finalizado el encuentro, Rafa Saiz, uno de los jugadores más carismáticos del Ferroplás, manifestó a DB que se sentía muy decepcionado por el pobre espectáculo ofrecido a la afición burgalesa en su partido de presentación.

En su opinión, este equipo jamás había ganado un encuentro a base de golpes de castigo y ello fue debido a la falta de empuje en las meles y a una gran descoordinación de todas las líneas durante los 80 minutos de juego. «A pesar de haber ganado, reconozco que hemos estado muy flojos, por lo que los entrenamientos de esta semana se aventuran muy duros», concluyó.

Por otro lado, el entrenador del Ferroplás, Pepe Olabarrieta, señaló que sus pupilos habían jugado peor de lo que él se esperaba. «Hemos ganado demasiado justo y aunque en la primera mitad no lo hemos hecho del todo mal, en la segunda parte los leoneses se nos han subido a la chepa y la verdad es que no entiendo porqué».

Olabarrieta lamentó la ausencia de su apertura titular, que se encuentra realizando la mili, y achacó el mal juego del equipo a la falta de partidos contra rivales correosos.

POLIDEPORTIVO

■ GIMNASIA ARTISTICA

Cataluña arrasó en el Campeonato de España

□ **GIJON/EFE.**-El equipo femenino de Cataluña se proclamó campeón de España de selecciones autonómicas de gimnasia artística, en la competición disputada este fin de semana en el Palacio de Deportes de Gijón.

La segunda plaza la ocupó la selección asturiana, mientras que en tercera posición quedó el combinado de Madrid, habitual dominador de la competición, pero que, con la retirada tras los Juegos Olímpicos de sus principales figuras, tuvo que conformarse con finalizar a más de 19 puntos de las catalanas.

La selección campeona de España está formada por Silvia Santiago, Elisabeth Valle, Elisabeth Serrano, Joana Juárez, Marta Costa y Susana García.

■ ESQUI

Primer triunfo en eslalon del italiano Tescari

□ **SESTRIERE/EFE.**-El italiano Fabrizio Tescari se adjudicó su primer eslalon de Copa del Mundo, y el que inauguraba la temporada en esta modalidad, al aprovecharse del desastre en la segunda manga de los favoritos, quienes casi sin excepción perdieron el equilibrio y fueron eliminados.

Tescari, de 23 años, invirtió 38 centésimas menos que el segundo clasificado, el austriaco Michael Tritscher. El italiano basó su triunfo en la extremada prudencia con que se empleó visto el mal estado de la pista en la manga final. La clasificación de la Copa del Mundo está compartida ahora por Tescari y Aamodt, con 100 puntos. Tomba es segundo con 80.

VOLEIBOL

CV Burgos no pudo superar al Grupo Duero en Soria

□ **BURGOS.** - Los jugadores del CV Burgos perdieron con el Grupo Duero en tierras sorianas por 3 a 0. Los parciales fueron 15-11, 15-13 y 15-7.

GRUPO DUERO: Martínez, Fernández, Santacruz, López, Serrato, Recio, Caballero, Ortega, Guiu y Bermejo.

C V BURGOS: Pérez, González, Martín L, Ahedo, García, López, Eric, Mourad y Martín JL.

Arbitro: Gonzalo Hernández. Fue decisivo en las jugadas claves, beneficiando a los locales.

En el primer set, los primeros minutos de juego transcurrieron muy igualados. Cuando se llegó al empate a 10, las decisiones arbitrales beneficieron a los sorianos y al final los burgaleses perdieron el primer parcial.

El segundo set fue un calco del primero y volvieron a caer por 15-13. Esto provocó una relajación burgalesa y perdieron el set definitivo por 15-7, después de ir empate a 5.

El C.V. Miranda poco pudo hacer ante el Agustinos-Inef

□ **MIRANDA/FERNANDO TRESPADERNE.**-El C.V. Miranda Momentos-Gabanes poco pudo hacer ante el Agustinos-Inef de León, equipo con el que perdió por tres sets a cero, en un partido en el que los mirandeses plantaron cara en los primeros puntos de cada uno de los sets, pero la técnica y buena preparación física de las leonesas hicieron que el resultado fuera bien elocuente.

C.V. MIRANDA: Salazar, Barredo, Olga García, Nieva, Enma, Bermejo (equipo inicial), Mari Luz y Oñez.

AGUSTINOS INEF: San Martín, Martínez, Díez, Pérez, Otero, Clemente (equipo inicial), Valbuena, Gutiérrez, Hernandis, Zapico, Ajenjo y Ruíz.

Arbitros: Ante la ausencia de los colegiados oficiales, que no se presentaron, dirigió el encuentro Fernando Fuertes, ayudado por Genma Alonso. Sin complicaciones. Mostraron cartulina amarilla a Olga García.

Parciales: (8-15) (8-15) y (8-15).

Las jugadoras del Agustinos Inef demostraron su condición de equipo líder y también el porqué hasta la fecha ningún equipo ha sido capaz de ganarlas un sólo set.

Las mirandesas, pese al resultado, realizaron uno de sus mejores encuentros, pero de nuevo falló el bloque y la colocación. Tan sólo Olga García pudo pelear en la red contra la superioridad de las leonesas.

Daniel Castro, pese a la derrota de su equipo, se mostraba al final bastante satisfecho con el juego realizado por sus jugadoras y manifestaba que el Agustinos-Inef es un ejemplo a seguir por todos los clubes que aspiren a lograr algo dentro del voleibol.

Nuevo triunfo del Leisa frente al Universidad de León (1-3)

□ **BURGOS.** - El equipo, dirigido por Jorge Amoretti, el Leisa volvió a sumar otra importante victoria. Ganó en tierras leonesas al Universidad de León por 1-3. El encuentro duró 110 minutos.

UNIVERSIDAD DE LEON: Gutiérrez, García, Magaz, Cueto, Robles, Garrido, Marcos y Mieres.

LEISA: Lourdes, Silvia, Patricia, Beatriz, Eva Benito, Marta, Cristina Albendea, Eva Domínguez, Laura, Cristina Díaz, Sonia, Natalia y Pili.

Arbitro: Vicente Grande y Alfonso Martín.

En el primer parcial, las burgalesas, que estaban descontentas pues la red estaba varios centímetros más alta de los habitual, salieron frías y en pocos minutos perdieron por 15-7.

Reaccionaron bien y a tiempo en el segundo parcial y se lo adjudicaron. Lo mismo pasó en los otros dos siguientes. Los marcadores fueron 3-15, 13-15 y 13-15.

Las chicas del Leisa demostraron su superioridad y aunque en principio se las complicó más de lo previsto, lo cierto es que al final solventaron el choque sin dificultades y anotaron una nueva victoria más en la campaña.

El próximo partido será frente al CDU de Valladolid el sábado a partir de las cuatro y media de la tarde en el Diego Porcelos.

M.C.D. 2018

BALONCESTO

Resultados y clasificaciones

Liga ACB

Valvi Girona, 72; Real Madrid, 82
Barcelona, 79; OAR Ferrol, 80
Elosúa León, 86; Grupo Libro, 77
Valencia Basket, 80; Joventut, 94
Estudiantes, 74; Baloncesto Zaragoza, 75
Cáceres, 72; Argal Huesca, 77
Ferrys Lliria, 78; Caja San Fernando, 92
Júver Murcia, 86; BFI Granollers, 92
Coren Orense, 88; Unicaja Mayoral, 90
DYC Breogán, 58; Festina Andorra, 75
TDK Manresa, 79; Taugrés, 93

	J.	G.	P.	T/F.	T/C.	Pts.
Real Madrid	14	13	1	1213	1044	
Joventut	14	12	2	1230	1078	
Barcelona	14	11	3	1236	1128	
Estudiantes	14	11	3	1168	1086	
Caja S. Fernando	14	10	4	1195	1070	
Elosúa León	14	9	5	1204	1112	
Taugrés	14	9	5	1218	1164	
B. Zaragoza	14	9	5	1028	988	
Valencia Basket	14	8	6	1163	1153	
Festina Andorra	14	7	7	1045	1033	
Grupo Libro	14	6	8	1136	1179	
Valvi Girona	14	6	8	1090	1159	
OAR Ferrol	14	6	8	1067	1158	
BFI Granollers	14	6	8	1163	1200	
TDK Manresa	14	6	8	1079	1156	
Unicaja	14	6	8	1102	1189	
Argal Huesca	14	5	9	1117	1125	
Coren Orense	14	4	10	1114	1193	
DYC Breogán	14	3	11	1143	1207	
Cáceres	14	3	11	1079	1149	
Júver Murcia	14	3	11	1024	1126	
Ferrys Lliria	14	1	13	1074	1191	

Próxima jornada (29/30-11-92):

Joventut-Estudiantes
Grupo Libro-Valencia Basket
OAR Ferrol-Elosúa León
Real Madrid-Barcelona
Taugrés Vitoria-Valvi Girona
Unicaja Mayoral-DYC Breogán
BFI Granollers-Coren Orense
Caja San Fernando-Júver Murcia
Argal Huesca-Ferrys Lliria
TDK Manresa-Cáceres
Baloncesto Zaragoza-Festina Andorra

Primera División B (Grupo A-B)

Basauri, 31; Gasteiz, 67
Tabirako, 67; **TV Brezmes, 56**
At. S. Sebastián, 54; Gernika, 40

	J.	G.	P.	T/F.	T/C.	Pts.
At. San Sebastián	9	6	3	530	525	15
Tabirako	9	6	3	525	472	15
Kaixo	8	6	2	505	378	14
Gasteiz	9	5	4	556	448	14
TV Brezmes	8	5	3	534	504	13
Gernika	9	1	8	370	533	10
Basauri	8	1	7	354	554	9

Segunda División (Grupo B-A)

Más y Más, 123; Ado Boardo, 85
Láser Aguilar, 86; **Siro Vázquez, 46**
B. Auto Seat, 62; Maristas Ford, 68

	J.	G.	P.	T/F.	T/C.	Pts.
Láser A.	7	6	1	497	415	13
Más y Más	7	6	1	649	525	13
Maristas Ford	7	3	4	492	467	10
B. Auto Seat	7	3	4	509	492	10
Covadonga	6	4	2	420	425	10
Ado Boardo	7	2	5	513	556	10
Siro Vázquez	7	0	7	367	543	7

Segunda División Femenina

La Salle, 63; Aluminios Luán, 48
Deportivo Aranda, 52; León, 44
C.P. Antonio Cabezón, 69; Hormigones Marcos, 71
Caja Salamanca, 73; **Gas Quintana, 64**

	J.	G.	P.	T/F.	T/C.	Pts.
D. Aranda	6	5	1	375	334	11
Hormigones Marcos	6	3	3	336	315	10
Antonio Cabezón	6	3	3	371	334	9
La Salle	5	4	1	288	255	9
Caja Salamanca	5	4	1	301	285	9
U. de León	6	2	4	313	325	8
Gas Quintana	6	1	5	344	410	7
Aluminios Luán	6	0	6	259	339	6

Derrota del Barcelona frente al OAR Ferrol (79-80)

□ **BARCELONA**/EFE. - El OAR Ferrol muy motivado dio la sorpresa de la jornada al derrotar al Barcelona en el Palau Sant Jordi por 79-80, ante un equipo azulgrana muy poco acertado en la primera mitad.

BARCELONA: 79 (26+53): Galilea (8), Epi (2), Jones (21), Norris (9) y Savic (15) –cinco inicial– Jiménez (2), Esteller (7), Montero (6) y Paraíso (9).

OAR FERROL: 80 (39+41): Aldrey (6), Aller (10), Wilson (29), González (18) y Lavodrama (15) –cinco incial– Loureiro (-), Baeza (2), Ruano (-) y Piñeiro (-).

Arbitros: Neyro (vasco) y Camacho (catalán). Eliminaron por cinco faltas a González (m.35) y Norris (m.36).

El afán de lucha de los jugadores del equipo gallego, con el estadounidense Trevor Wilson y el pivot González como figuras más destacadas, fue superior al de un Barcelona que siempre fue a remolque de sus rivales y reccionó demasiado tarde.

Los errores en el pase, con 15 balones perdidos, en el tiro, con 9 canastas de 28 intentos y la débil defensa, que siempre fue cogida siempre a contrapié por los rivales, fue el pobre balance del Barcelona en el primer tiempo, por lo que finalizó con 26-39.

La tónica no cambió en los primeros instantes del segundo período y las buenas acciones ofensivas del ex-madridista Tomás González, dieron la máxima ventaja a OAR Ferrol a los veintisiete minutos (35-51).

El Barcelona reaccionó y con un parcial de 9-0 consiguió la primera ventaja y hasta llegó a disponer de tres puntos de diferencia (76-73), aunque estos fueron contrarrestados por el OAR, que finalizó con la victoria por un punto (80-79).

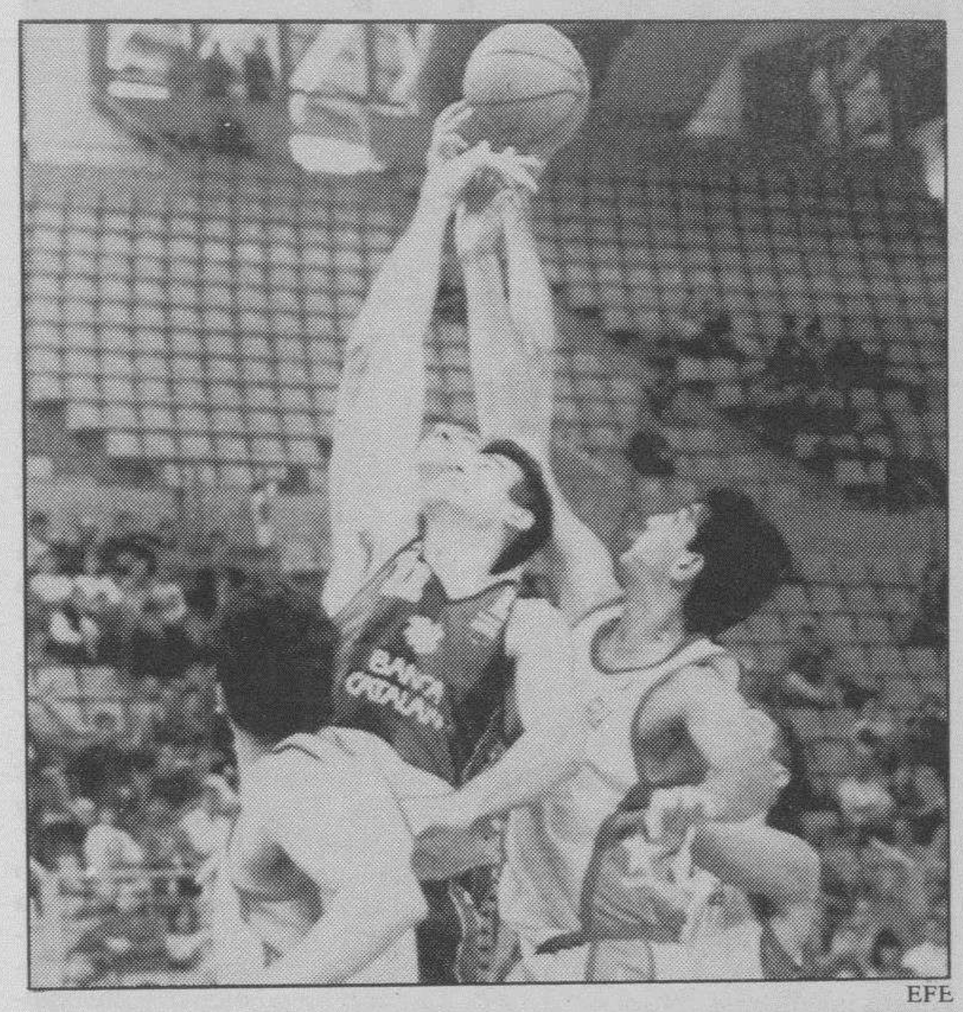

EFE

Savic lucha por el balón, en el partido de ayer.

COMPRE HOY EN AUTOMOVILES PEDROSA
CON VENTAJAS MUY ESPECIALES

McCANN

SI NO ES VECTRA, LO PAGARA CARO

¿Un diseño de gran aerodinámica?
Si no es Opel Vectra, lo pagará caro.
¿Un turismo deportivo totalmente seguro?
Si no es Opel Vectra , le saldrá caro.
¿Un vehículo completo en confort y equipamiento?
Si no es Opel Vectra, le costará muy caro.
Asi es el Opel Vectra: Todo lo que un turismo deportivo alemán debe ser, excepto caro.

OPEL VECTRA. EL PULSO DE LA INGENIERIA ALEMANA

*Promoción válida para vehículos en stock durante este mes.

OPEL

LE ESPERAMOS

AUTOMOVILES PEDROSA

NUEVA EXPOSICION: Julio Sáez de la Hoya, 9. Tel. 21 66 44.
Ctra. Madrid-Irún, Km. 244. Tel. 22 77 67. BURGOS

CONCESIONARIOS OFICIALES OPEL, MEJORES POR EXPERIENCIA.

M.C.D. 2018

BALONCESTO

Juv. Murcia, 86; Granollers, 92

☐ **MURCIA**/EFE. - La eficacia en el tiro exterior del BFI Granollers durante los 40 minutos de partido desequilibró a un Júver Murcia deficiente en defensa, sobre todo en la segunda parte, y permitió a los catalanes hacerse con el triunfo.

JUVER MURCIA: 86 (41+45): Suárez (6), Clavero (2), McPherson (24), Cheatum (13), Bradtke (19) –cinco inicial–, Martín (20), Torres (2) e Iñiguez.

BFI GRANOLLERS: 92 (38+54): Creus (15), Cervantes (24), Jordan (13), Stewart (19), Scott (2) –cinco inicial–, Millera (4), Vilas (7), Talaverón (2) y Hernández (6).

Arbitros: Herrera y Catalán.

El equipo de José María Oleart estuvo por delante en el marcador la mayor parte del encuentro, producto sobre todo de la actuación de sus jugadores nacionales, quienes tomaron la responsabilidad en ataque y aseguraron su defensa con rebotes resolutivos.

Cervantes, con 24 puntos, y el acierto anotador de Creus decidieron un partido incierto hasta los últimos minutos.

Cáceres, 72; Huesca, 77

☐ **CACERES**/EFE. - Partido muy disputado de principio a fin, que resolvió el Argal Huesca en los últimos segundos. Durante el primer tiempo el juego estuvo muy igualado, con escasas diferencias, aunque en todo momento llevaron la iniciativa los visitantes gracias a un baloncesto más reposado.

CACERES: 72 (34+38). Portillo (11); Pritchard (24); Fernández (5); Reyes (.); Berwald (10), –cinco inicial–. Freixanet (1); Soler (4); Méndez (6) y Abrines (11).

ARGAL HUESCA: 77 (35+42).Capablo (6); Solé (2); Slater (14); Tikhonenko (21); Wiltjer (.). –cinco inicial– Pardo (13); Hernández (8); Arranz (13).

Arbitros: Betancor y Sancha. Miguel Angel Reyes fue eliminado en los segundos finales por cinco personales.

Por primera vez se sentó en el banquillo del Cáceres CB el técnico catalán Manel Comas.

Villacampa, con 38 puntos, decidió el triunfo (80-94)

☐ **VALENCIA**/EFE. - La efectividad del alero Jordi Villacampa, con 38 puntos, fue suficiente para que el Joventut de Badalona derrotara a domicilio al Valencia Basket por 80-94, en un emocionante encuentro, tenso en algunos momentos y con algunos brotes de cierta dureza en los últimos compases.

VALENCIA BASKET: 80 Díez (3), Branson (14), Micheaux (12), Barros (17), Johnson (22) –cinco inicial–, Viguer (-), Díaz (8), Rodríguez (4) y Luengo (-).

JOVENTUT: 94 Rafa Jofresa (-), Villacampa (38), Thompson (5), Pressley (2), Ferrán (7) –cinco inicial–, Tomás Jofresa (8), Kopicki (12), Dani Pérez (4) y Smith (18).

Arbitros: Pizarro y Galerón. Eliminados por cinco faltas personales Branson (m. 33) y Barros (m. 35).

La ausencia del lesionado Conner Henry, al que todavía le restan diez días para reaparecer, ha trastocado notablemente el juego ofensivo del equipo valenciano que, tras la nula aportación de su sustituto Andy Kennedy, dado de baja el pasado viernes, echa de menos cada vez más sus puntos y su carisma dentro de la cancha.

El Valencia Basket lo intentó todo para superar al equipo de Lolo Sainz e incluso llegó a tener trece puntos de ventaja en el minuto nueve, 27-14, pero una brillante reacción de los visitantes, de la mano de Villacampa, les llevó a ponerse por delante seis minutos. Después varias alternancias y al final Jordi Villacampa sentenció.

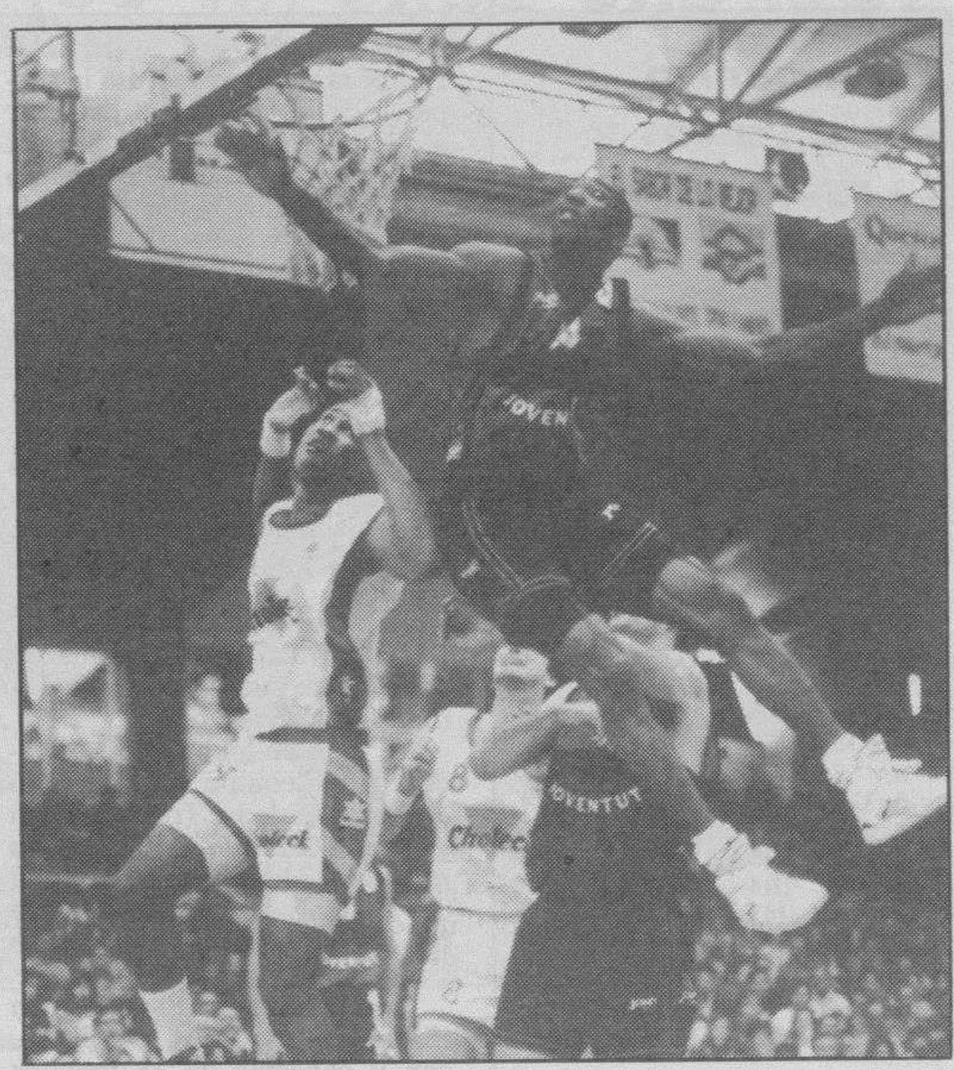

EFE

El choque entre el Valencia y Joventut se jugó en el San Luis.

Breogán, 58; Andorra, 75

☐ **LUGO**/EFE. - El Andorra aprovechó las faltas personales y técnicas del Dyc, para obtener una victoria por 58-75.

DYC BREOGAN: 58 (29+29): Perasovic (15), Cabral (6), Gil (3), Riley (20), Bourroughs (4) –cinco inicial–, Arcega (-), Cabezudo (5), Fernández (2) y Ruiz (3).

ANDORRA: 75 (32+43): Llorente (20), Henderson (22), Gorroño, Gopfreap (17), Ortiz (4) –cinco inicial–, Margall, López (5) y Farfán (7).

Arbitros: Amorós y Bultó. Eliminaron a Ruiz (m.31), y Bourroughs (m.39), y descalificaron a Ricardo Heviá (m.39).

Valvi, 72; Real Madrid, 82

☐ **GIRONA**/EFE. - El Real Madrid sumó una nueva victoria a costa de un Valvi que presentó batalla hasta los últimos minutos, pero que no pudo hacer nada ante Arvidas Sabonis.

VALVI: 72 (37+35): Ruf (5), Heras (10), Shambid-Deen (12), Alexander (4), Ivanovic (17) –equipo inicial– Pardo (17), Brea (1) y Rosa (6).

REAL MADRID: 82 (43+39): Antúnez (5), Brown (21), Sabonis (23), Cargol y Simpson (12) –equipo inicial– Lasa (5), Santos (2), Romay y Biriukov (14).

Arbitros: Llamazares y Ferreiro. Sin exclusiones.

Manresa, 79; Taugrés, 93

☐ **MANRESA**/EFE. - El Taugrés de Vitoria obtuvo una cómoda victoria ante el TDK de Manresa (79-93), donde los catalanes dieron muchas facilidades.

TDK MANRESA: 79 (38+41): Lamp (12), Singleton (10), Peñarroya (8), Hall (26) y Alarcón (2) –equipo inicial– López (6), Morales (7) y Singla (8).

TAUGRES: 93 (53+40): Sibilio (9), Laso (14), Arlauckas (25), Keys (4) y Carbajo (7) –equipo inicial– Nicola (20), Barry (8) y Dicenta (6).

Arbitros: Sancha y De la Maza. Excluyeron por cinco faltas personales a Alarcón (m.38).

Elosúa, 86; Grupo Libro, 77

☐ **LEON**/EFE. - El Elosúa cumplió el pronóstico en el primer duelo regional de la temporada y se impuso a un Grupo Libro que acusó en exceso la baja aportación de Schlegel y la «espantada» de Leon Ellis.

ELOSUA: 86 (45+41): Tillmon (14), Javi Fernández (21), Crespo (11), Brown (13), Johnson (18) –cinco inicial– Josines (3), Bustos (0), Etxebarría (2), Sala, Jorge García (0) y F. García (4).

GRUPO LIBRO: 77 (37+40): Bento (14), Espinosa (9), Ray Smith (15), Schlegel (14) y Rafa Vega (7) –cinco inicial– Lalo García (2), Tomasiello (13) y Enciso (3).

Arbitros: Mitjana y Ortiz.

Estudiantes, 74; Zaragoza, 75

☐ **MADRID**/EFE. - Club Baloncesto Zaragoza se aprovechó del mal momento que atraviesa el Estudiantes.

ESTUDIANTES: 74 (36+38): Cvjeticanin (12), Herreros (6), Winslow (18), Pinone (17), Orenga (12) –cinco inicial–, Martínez (1), Aisa, Azofra y Vecina (8).

ZARAGOZA: 75 (36+39): José Angel Arcega (13), Hopson (12), Martin (19), Aldama (12), Turner (8) –cinco inicial–, Angulo (4), Alvarez (2), Fernando Arcega (5) y Andreu (-).

Arbitros: Mas y Requena. Excluyeron por personales a Azofra (m.33) y Winslow (m.40).

Ferrys, 78; S. Fernando, 92

☐ **LLIRIA (VALENCIA)**/EFE. El Caja San Fernando, que dominó y se mostró claramente superior al Ferrys Lliria, se impuso en un campo que se está convirtiendo en un terreno ideal para conseguir puntuar a domicilio.

FERRYS LLIRIA: 78 (34+44): Bingenheimer (11), Soler (4), Woodard (14), García (12), Sappleton (22) –cinco inicial– Navarro (-), Bueno (-), Rodilla (9) y Morales (6).

CAJA SAN FERNANDO: 92 (38+54): Montes (11), Jackson (13), Middleton (35), Lafuente (7), Lockhart (10) –cinco inicial– Llorente (4), López Vilas (-), Pérez (10), Doblado (-), Trumbo (2) y Pou (-).

Arbitros: Fernández y Recuenco. Eliminados por faltas personales los jugadores locales Rodilla (min. 33) y Morales (min. 39).

Los jugadores que entrena el vallisoletano José Alberto Pesquera mantuvieron un intenso ritmo de juego, y de no rebajar su presión en los instantes finales, el resultado hubiese sido escandaloso.

A nueve minutos de la conclusión el Caja San Fernando contaba con una ventaja de veinte puntos (51-71).

Esta circunstancia fue aprovechada por el técnico visitante para introducir numerosos cambios en su quinteto titular, y ello influyó decisivamente para rebajar las diferencias.

ULTIMA OPORTUNIDAD DE ADQUIRIR SU DUPLEX EN BARRIO DE CORTES

3 dormitorios, salón, cocina y 1 ó 2 baños. Garaje particular.

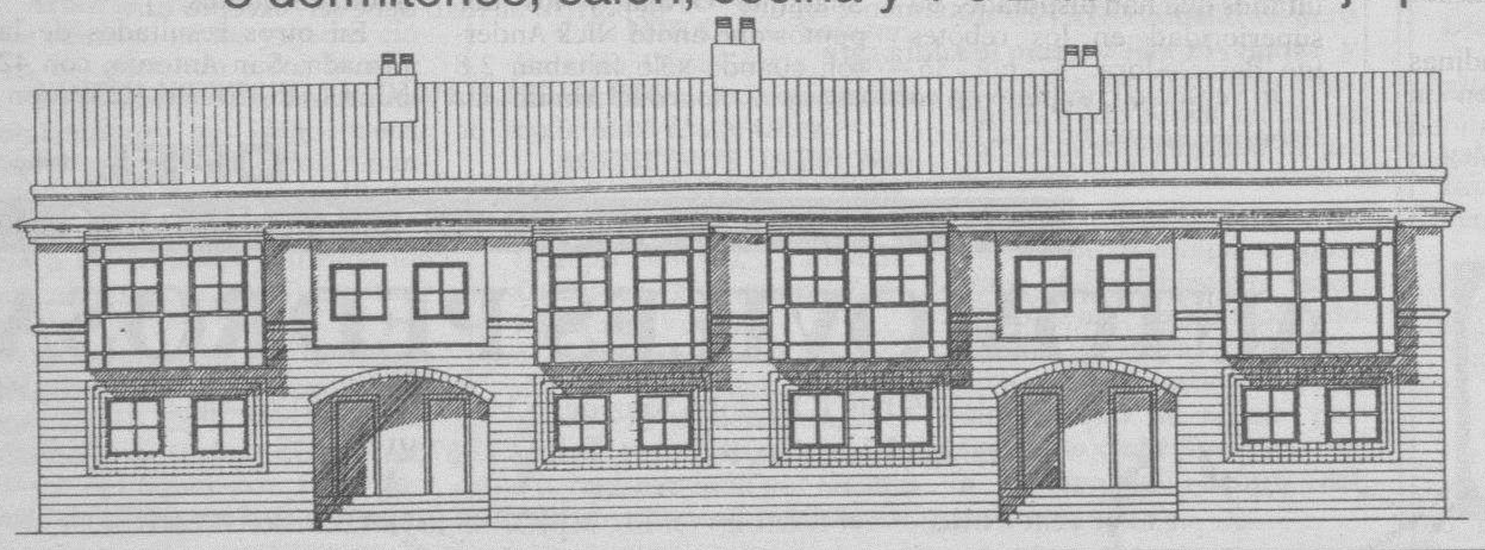

¡¡ YA EN CONSTRUCCION !!

LLAME AL 263243

M.C.D. 2018

BALONCESTO

TV Brezmes no pudo ganar en Durango al Tabirako Baké (67-56)

El encuentro entre vascas y castellanas estuvo muy equilibrado

□ **DURANGO**/MENCHETA. - Tabirako y TV Brezmes jugaron el partido correspondiente a la Primera División Femenina, en la que se enfrentaban el tercero y segundo clasificado, y que tras los 40 minutos reglamentarios, con la victoria de las chicas de Carlos Sergio, se invierten las clasificaciones. Al final, las locales vencieron por once puntos de diferencia, 67-56.

TABIRAKO: Hernández, 13; Garro, 6; Achotegui, 4; Uribe, 8; Piedra, 6 –cinco inicial– Barrenechea, 18; Urien, 1; Cabello, 3; Mendiolagarai, 4; Zugaza, 4 y Magunacelaya. Eliminadas: Uribe y Achotegui.

TV BREZMES: Oti, 2; Tinti, 14; Marian, 8; Loli, 4; Rosa, 18; –cinco inicial– Isabel, 3; Jimena, Olga y Esther, 7. Eliminada: Rosa.

Marcador:10-12, 15-16, 19-22 y 29-28; 35-32, 43-37, 54-47 y 67-56.

El partido fue muy igualado, demostrando las chicas vizcaínas muy buena disposición, sobre todo en el primer tiempo, en donde a pesar de ir siempre por detrás nunca cejaron en su empeño, obteniendo su única renta justo cuando el marcador señalaba el final (29-28).

Se puede decir que este marcador refleja la superioridad de las defensas sobre los respectivos ataques, ya que ambos técnicos plantearon el partido con agresivas defensas, buscando más el cortar el poder anotador del rival que no la efectividad de caro al aro contrario.

PODER DE REACCION LOCAL

En cualquier caso, la mínima renta local con la que se llegó al descanso indicaba el gran poder de reacción del conjunto local, lo que confirmaría posteriormente en el segundo período.

En la segunda mitad, y como consecuencia del esfuerzo realizado, las locales muestran un pequeño bache, pero no por ello pierden el mando en el marcador, llegando al final con una ventaja suficiente (67-56).

Las chicas dirigidas por Juan Carlos Ortega también derrocharon esfuerzo y ganas, pero tuvieron que someterse a la gran presión de las vizcaínas.

En definitiva, partido muy disputado y reñido, con superioridad de las defensas sobre los ataques, y en el que cabe hablar de dos partes perfectamente diferenciadas: durante los 20 minutos iniciales sería el TV Breznes el que marcaría la pauta, marchando siempre por delante, mientras que en la continuación el mando en el marcador pasaría a ser privilegio exclusivo del conjunto local, marcando diferencias relativamente cómodas en torno a los 5-7 puntos, y que se vería ampliada hasta los once, justamente al cumplirse el tiempo reglamentario (67-56).

Las jugadoras del TV Brezmes supieron sacar provecho del gran nerviosismo que mostraron las locales en los primeros lances del choque, pero nunca hasta el punto de dejar el partido sentenciado.

El Tarirako Baké siempre estuvo cerca en el marcador y nunca llegó a estar por debajo de los cinco puntos.

En una palabra, el TV Brezmes no supo rematar la faena cuando parecía tener «groggy» a su rival, dando paso a la reacción local que les llevaría a hacerse con los dos puntos de forma justa e implacable.

A fuerza de ser sinceros, no podemos destacar ninguna individualidad, ya que la totalidad de ambos conjuntos estuvieron a un mismo nivel, por cierto, a muy buen nivel.

ANGEL AYALA

Marian Torres anotó ayer ocho puntos en Durango.

Deportivo Aranda venció con más dificultades de las esperadas (52-44)

VALENTIN GARCIA
ARANDA DE DUERO

□ El Deportivo Aranda consiguió imponerse al Unión Baloncesto León por el resultado de 52-44, llegando al descanso con victoria parcial de las leonesas, 23-25.

Jugaron por el Deportivo Aranda: Julia, Sandra, Raquel (13), Mayte (14), Tere (9), Sonia (2), Susana, Esther (2), Patricia (2), Virginia (10) y Cristina.

El encuentro que disputaron arandinas y Leonesas no fue bueno. El Deportivo Aranda jugó su peor partido de la temporada y de ello se aprovechó muy bien el cuadro leonés para ponerle las cosas muy difíciles.

Comenzó el choque con presión por parte de las locales que obtuvo sus frutos en el electrónico al conseguir una ligera ventaja en estos primeros diez minutos.

No obstante, las leonesas no arrojaron la toalla y con una defensa 2-3 y 2-1-2 zonal lograron frenar la ofensiva del Deportivo Aranda y reducir distancias poco a poco hasta conseguir empatar el encuentro.

A partir del minuto 11 se bloqueó por completo el equipo local que no supo atacar la defensa del Unión Baloncesto León y que mantenía en el electrónico el equilibrio merced a un mayor trabajo defensivo.

Así se llegó al descanso con un victoria parcial del equipo leonés, consiguiendo un ventaja de dos puntos (23-25).

La segunda parte siguió prácticamente con la misma tónica que el primer período. Los primeros minutos fueron de gran igualdad por parte de ambas formaciones, tanto en juego como en el electrónico.

En defensa, el Deportivo Aranda dispuso marcas individuales por la continuidad en su defensa zonal 2-3 y 2-1-2 del Unión Baloncesto de León.

Con algo más de agresividad defensiva, el conjunto de Joseph logró distanciarse entre seis y ocho puntos mediada la segunda parte y, con no poco esfuerzo, lograr mantenerla hasta los minutos finales.

En definitiva, las arandinas fueron justas vencedoras en un encuentro de no mucha calidad y en el que el trabajo defensivo pudo claramente con los ataques.

En otro orden de cosas, hay que señalar que en el otro encuentro en el que participa el Juventud Gas Quintana, el resultado fue desfavorable para las arandinas.

En su enfrentamiento en tierras palentinas con el Caja Salamanca Soria perdieron por nueve puntos de diferencia (73-64).

Los Knicks ridiculizaron a los actuales campeones (112-75)

Los Bulls de Chicago fueron vapuleados en el Madison Square Garden

La ausencia de Michel Jordan les mermó efectividad

□ **NUEVA YORK**/EFE. - Los actuales campeones de la NBA, los Bulls de Chicago, fueron vapuleados (112-75) en el Madison Square Garden por los Knicks de Nueva York, quienes aprovecharon la lesión en el pie izquierdo de Michael Jordan, y su espectacular efectividad, para hacerse con un rotundo triunfo.

Jordan, no sólo sufrió una lesión temporal, sino que también falló 16 de 20 tiros de campo para terminar el partido con 17 puntos, la marca más baja en lo que va de temporada.

El pívot Patrick Ewing logró 26 puntos y 15 rebotes para los Knicks, quienes sólo han encajado un promedio de 79,5 puntos por partido en los últimos que han disputado. Su superioridad en los rebotes fue demoledora: 57 por 36.

El equipo neoyorquino también rompió una racha de 11 derrotas consecutivas frente a los Bulls en partidos de Liga, y estos encajaron su más contundente resultado en contra frente a los Knicks en la historia de la competición.

Jordan, que había anotado 49, 40 y 54 puntos en los tres partidos previos al de ayer, tuvo que abandonar el campo durante nueve minutos en la primera parte y cuando regresó en la segunda ya era demasiado tarde para poder evitar la humillación de su equipo.

Orlando Magic, con el trabajo durante 47 minutos del base Dennis Scott, el novato Shaquille O'Neal y los dos puntos que anotó Nick Anderson cuando sólo faltaban 2,8 segundos, logró el triunfo por 95-93 ante los Cavaliers de Cleveland.

El escolta croata Drazen Petrovic anotó 26 puntos, 14 en el cuarto período, y fue el hombre clave en el triunfo que lograron por 89-94 los Nets de Nueva Jersey ante los Kings de Sacramento.

Los Jazz de Utah volvieron a ganar fuera de su campo, donde han perdido cuatro partidos, y esta vez lo hicieron en Houston frente a los Rockets a los que vencieron por 99-108. El base Jeff Malone, con 40 puntos, se convirtió en la figura de los Jazz.

Chris Mullin anotó 36 puntos y lideró a Golden State Warriors en la victoria californiana (134-131) frente a los Suns de Phoenix.

Los Celtics de Boston, después de haber perdido seis partidos consecutivos, llevan tres victorias seguidas tras ganar 117-109 a los Sixers en el Spectrum de Filadelfia. Kevin McHale y Kevin Gamble lograron 19 puntos cada uno para los Celtics.

Los Pistons de Detroit cosecharon la séptima derrota ininterrupida al perder como visitantes por 82-80 ante los Timberwolves de Minnesota. El novato Christian Laettner anotó 23 puntos.

En otros resultados de la jornada, San Antonio, con 42 puntos de David Robinson, venció 104-97 a los Supersonics de Seattle, Milwaukee derrotó 97-95 a Washington, los Clippers a Denver, Atlanta a Miami e Indiana a Charlotte.

El base Reggie Miller con 57 puntos, su mejor marca como profesional, fue el elemento clave en la ofensiva y triunfo de los Pacers, que frente a los Hornets rompieron una racha de dos derrotas consecutivas.

M.C.D. 2018

BALONCESTO

Maristas Ford devolvió la moneda al B. Auto Seat (62-68)

Los «colegiales» dominaron a partir de los cinco primeros minutos

En la reanudación, los «locales» se esforzaron por reducir distancias

MIGUEL ARASTI
BURGOS

☐ Derbi en la cumbre entre los dos equipos de la capital que depararon un partido muy intenso y disputado, y donde los nervios estuvieron a flor de piel. La corta renta en el marcador a favor del Maristas durante los cuarenta minutos, sirvió para que la emoción no abandonara el Polideportivo de El Plantío, en el cual se dieron cita unos cuatrocientos aficionados que animaron a sus respectivos equipos. Al descanso, la ventaja era para los hombres de Dioni Fernández por 24 a 34, renta que fue reducida a seis al final del choque, 62-68.

B. AUTO SEAT: 62 (24+38). 17 de 39 en tiros de dos (44%), 4 de 18 en triples (22%) y 16 de 32 en tiros libres (50%). Felipe, 13 (1), Roberto, 8 (1), Jorge, 5 (0), Carlos Paulino, 3 (0) y José Pablo, 9 (1) –cinco inicial–, José Luis, 7 (1), Palas, 6 (1), Miguel Ausín, 10 (2) y Ricardo, 1 (–). 31 personales. Eliminados: Ausín, José Pablo y Carlos Paulino. Cuatro asistencias.

MARISTAS FORD: 68 (34+34). 16 de 39 en tiros de dos (41%), 5 de 12 en triples (42%), y 21 de 33 en tiros libres (64%). Alberto Barquín, 19 (3), Fernando Andrés, 11 (2), Juan Carlos, 2 (0), Javi Barquín, 18 (3) y Caco, 4 (1) –cinco inicial–, Chino, 2 (0), Carlos Vázquez, 9 (2) y Félix, 3 (1). 27 personales. Eliminado: Alberto Barquín. Seis asistencias, Javi Barquín tres de ellas.

Arbitros: Juanchu Crespo (1) y Rodrigo Yáñez (2). Buena su actuación en líneas generales. El encuentro era muy difícil de arbitrar, y aunque se dejaron algunas personales debajo de los aros su actuación no influyó en el desenlace.

Parciales: 0-12, 10-18, 15-25 y 24-34. Tras el descanso, 36-38, 45-49, 49-54 y 62-68.

Ambos equipos sabían que se jugaban mucho en el choque. Quizás más los de fuera ya que tenían que saldar el balance de encuentros ganados y perdidos, y a bien que lo consiguieron a costa del B. Auto, además de salvar el basquet-average que les permite tener un punto más teórico en caso de empate final.

DOMINIO CON CONTUNDENCIA DE LOS «VISITANTES»

Maristas Ford fue el primero en entrar en la tónica del partido, y a los cinco minutos de juego ya dominaba con contundencia el marcador 0 a 12, la máxima diferencia del choque, mientras que los jugadores de Félix Cavia deambulaban sobre la cancha. Necesitarían seis minutos y ocho ataques para conseguir abrir el marcador. Era un claro aviso de que B. Auto iba a tener muchas complicaciones en su ataque.

La defensa en zona practicada por los «visitantes» ponía en serios apuros el tiro exterior de los rojipardillos, buscando casi siempre, en estos primeros veinte minutos, las acciones de tiro más complicadas, y cada uno por su aire. Mientras, los contrarios, con un base muy inteligente, Javi Barquín, controlaba a la perfección el ritmo de juego que les convenía a su equipo, con posesiones largas e intentando que su adversario se precipitara en sus acciones al tener el marcador a su favor. Con esta tónica, las diferencias entre unos y otros siempre rondaban los diez puntos, como si fuera un toma y daca de aciertos y desaciertos.

En la reanudación, los chicos de Félix Cavia se ponen las pilas y logran reducir la distancia a unos exiguos dos puntos, 36-38, cuando tan sólo se habían jugado cinco minutos, lo que propicia al técnico del Maristas a solicitar su primer tiempo muerto. En este tiempo muerto da entrada a Carlos Vázquez, que se hizo como un coloso con gran parte de los rebotes al igual de Fernando, que supieron imponerse a sus sinónimos, José Pablo, José Luis y Roberto, algo más torpes a la hora de cerrar el rebote. A partir de aquí, la lucha debajo de los aros se intensificó. Con esa escasa diferencia, entre seis y cinco puntos, se entra en los últimos cinco minutos de juego, donde cada ataque y cada canasta se hacen más vitales. El momento de máxima tensión llegaría a falta de dos minutos para la conclusión, donde el B. Auto Seat logra ponerse a dos puntos, 58 a 60. En el posterior ataque, Maristas anota, pero la réplica con un triple de los locales entrega el partido a su rival. Tan sólo quedaba consumir los pocos segundos.

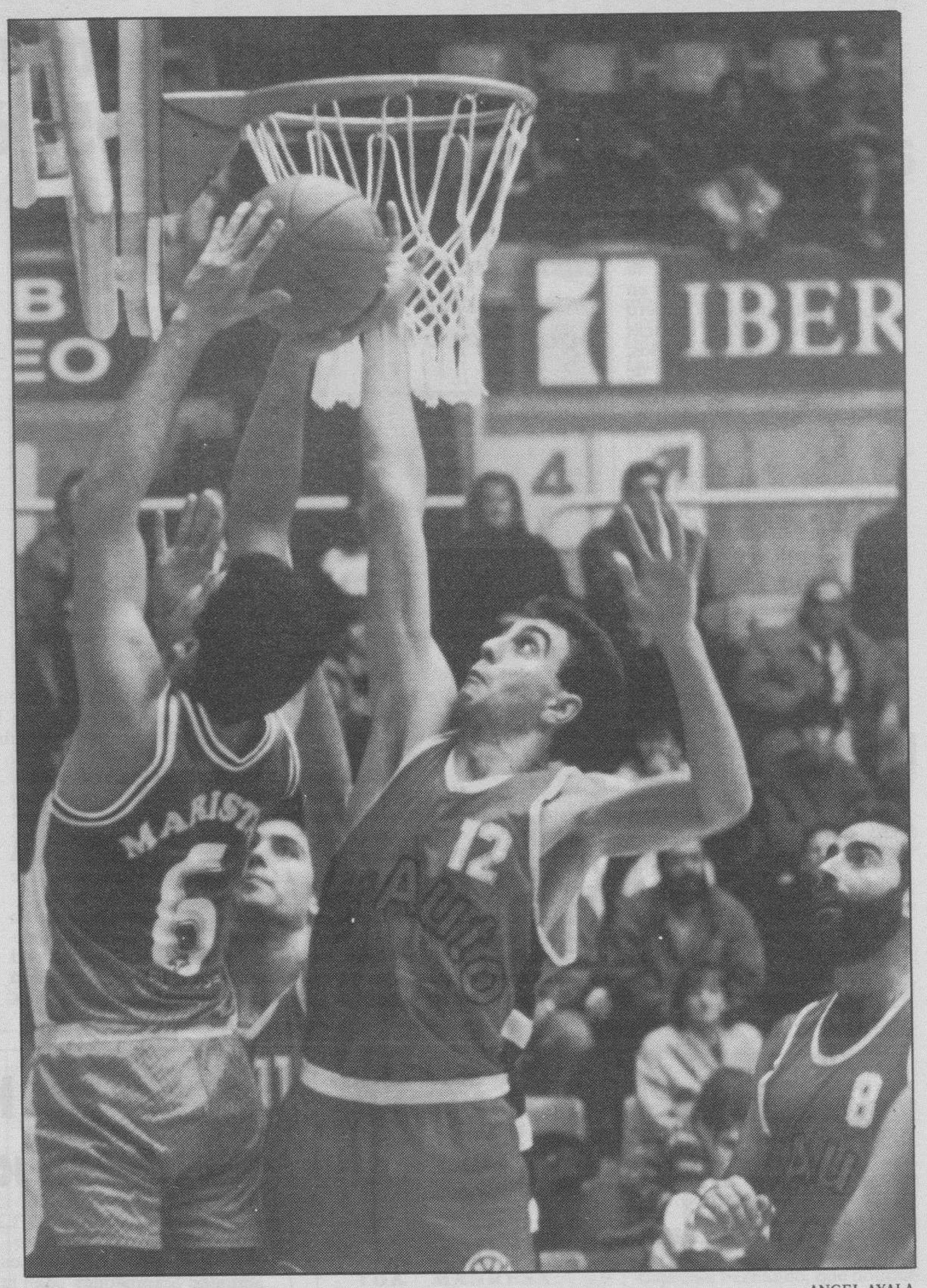

ANGEL AYALA

José Pablo, en presencia de José Luis González, intenta taponar a Vázquez.

Dioni: «Les hemos dominado todo el partido»

☐ Dioni Fernández, técnico del Maristas Ford, estaba muy feliz por el triunfo obtenido.

«Les hemos dominado todo el partido, y la clave puede que haya estado en que nosotros hemos entrado antes que ellos en el encuentro. Los rebotes nos han favorecido gracias a la buena labor de Carlos Vázquez y Fernando Andrés, y el arbitraje me parece que ha sido correcto», comentaba entusiasmado y satisfecho el entrenador «visitante».

Después de la victoria en el «derby» local vienen otros partidos también complicados. «Nuestro calendario sigue siendo muy difícil, pero tenemos que imponernos al Láser la próxima semana, y ganando al Guardo y al Juventud creo que nos podemos clasificar», concluyó.

ANGEL AYALA

Dioni Fernández.

Félix Cavia: «La clave ha estado en el mal porcentaje de tiro»

☐ Para Félix Cavia la clave del encuentro estuvo en el mal porcentaje de tiro en la primera parte, un 31 por ciento en tiros de campo, y en la defensa zonal practicada por el Maristas.

El técnico de los «locales» declaró al finalizar el partido que «Los árbitros les han permitido demasiado en esa zona, defendiendo en el límite de la personal. No obstante la victoria de Maristas puede que sea justa, porque nosotros en casa jugamos bastante peor que fuera».

Sin embargo, el entrenador del B Auto Seat no pierde las esperanzas: «Todavía queda mucha Liga y pueden pasar muchas cosas, aunque ahora ya no se puede fallar y habrá que ganar al Covadonga y al Ada Boardo Guardo si queremos clasificarnos».

ANGEL AYALA

Félix Cavia.

M.C.D. 2018

Ruiz Mateos tiene intención de asistir al juicio contra Guerra

SEVILLA/AGENCIAS.-El juicio contra Juan Guerra, hermano del vicesecretario general del PSOE, por su implicación en la trama conocida como «Fracosur», comenzará hoy y durará hasta el próximo jueves, en la Audiencia Provincial de Sevilla.

Este juicio, que será el primero que siente en el banquillo de los acusados a Juan Guerra, pretende determinar las responsabilidades delictivas de éste y de sus socios José María Ramos Reina, José Antonio Bellamy y Carlos Jesús Pulido por las irregularidades fiscales cometidas en la adquisición de la finca «La Carrascosa», propiedad de la empresa pública Ensidesa, por parte de la empresa «Fracosur».

La vista oral, según el juez Conrado Gallardo, podría alargarse un día más en caso necesario.

El fiscal jefe de la Audiencia, Alfredo Flores, pide para Juan Guerra y su socio Ramos Reina una pena de nueve años de prisión.

Como acusación particular están personados Izquierda Unida y el Partido Andalucista, así como el empresario José María Ruiz Mateos, que ha anunciado su intención de acudir a la vista oral.

García Montes, que ejerce la acción popular en representación de Ruiz Mateos, afirmó que si a éste no se le hubiese permitido ir de hermano de, ni utilizar los medios oficiales del hermano de, no hubiese ocurrido absolutamente nada y no se tendría que celebrar este juicio».

R.D./EFE

POLITICOS y personalidades de la vida cultural y social de Málaga vendieron hamburguesas en un restaurante para recaudar fondos destinados a los niños con cáncer ingresado en la Unidad Oncológica del hospital malagueño Materno Infantil. En el proyecto, organizado por la Cruz Roja de Málaga y los responsables de la hamburguesería, participaron dieciocho personas, que provistas de una gorra despacharon hamburguesas, patatas y bebidas durante una hora. El presidente de la Cruz Roja de Málaga, Alberto Arrupe, dijo que la iniciativa «servirá para organizar programas de animación socio cultural para los niños malagueños enfermos de cáncer». Los organizadores esperaban recaudar unas 200.000 pesetas en la jornada, amenizada por una panda de verdiales y por la tuna de Magisterio. En la foto, el gobernador militar, Ruiz de Vega, despacha hamburguesas.

Los comerciantes solicitan la anulación del impuesto de actividades

MADRID/EFE.-Los comerciantes se concentraron contra el nuevo Impuesto sobre Actividades Económicas (IAE), que, según sus representantes, «nos va a llevar a la ruina».

La concentración, convocada por la Confederación General de Pequeñas y Medianas Empresas del Estado (COPYME), se celebró en la Plaza Mayor de Madrid, a la que acudieron unas 1.000 personas, según los organizadores.

Anunciaron que pretenden ser recibidos por el ministro de Hacienda para hacerle entrega de unos 50.000 recursos en los que reclaman la anulación del IAE. Han convocado otra concentración en la que pedirán la promulgación de una Ley que regule los horarios de comercio.

El presidente de COPYME, José Asenjo, calificó el IAE de «impuesto dictatorial» y agregó que si se sigue cobrando «nos va a llevar a la ruina».

Añadió que ante las reclamaciones realizadas a las autoridades «hemos sido tratados con una gran prepotencia, sin que se nos haya hecho ningun caso».

El representante de Euskadi aseguró que en el País Vasco «todos están vendidos a la gran patronal». El de Andalucía dijo que «no reconocemos a este Gobierno», y pidió la creación de una gran confederación para tener representación suficiente en las Cámaras de Comercio.

GUIA FACULTATIVA

JAIME ESPARZA
PSIQUIATRA
Consulta: Plaza Mayor, 4, 4.º-D. (Pasaje Comercial)
☎ 26 22 24 - 22 98 52.
Previa petición de hora.

OPTICA - JOYERIA - RELOJERIA
GRADUACION DE GAFAS - OPTICO OPTOMETRISTA
LENTILLAS CORNEALES - AUDIFONOS PARA SORDOS
Unsain OPTICO DIPLOMADO
Pº DEL ESPOLON, 8. ☎ 20 64 64. BURGOS.

Centro Auditivo Burgalés
OIR BIEN ES VIVIR MEJOR
Somos especialistas en AUDIFONOS
Audioprotesista: Ma. NIEVES ALVAREZ GARCIA
Calle Santander, 6 - 2º izqda. 4 - ☎ 264823

PARA OIR BIEN
CARLOS FRÜHBECK - OPTICO DIPLOMADO
Lentillas • Aparatos auditivos
OPTICA INTERNACIONAL
PARA VER BIEN
Espolón, 30. ✆ 20 66 05.

Organizado por: APD
ASOCIACION PARA EL PROGRESO DE LA DIRECCION
Entidad de Utilidad Pública

EL ENVASE Y EMBALAJE SU PROBLEMATICA ACTUAL
Fecha: 3 de Diciembre de 1992.
PROGRAMA:
PRESENTACION DE LA SESION
D. JOSE FCO. ELORRIAGA
Socio-Director del Departamento de Consultoría de Gestión Medioambiental de Coopers& Lybrand
LA PROPUESTA DE DIRECTIVA COMUNITARIA RELATIVA A ENVASES Y RESIDUOS DE ENVASES
D. JOSE LUIS DEL VAL
Consultor Asociado de Coopers&Lybrand, S. A.
EL REGLAMENTO ESPAÑOL SOBRE ENVASE Y EMBALAJE SITUACION ACTUAL
D. DOLORES AGÜERA
Consultora del Departamento de Consultoría de Gestión Medioambiental de Coopers&Lybrand, S. A.
EL REGLAMENTO ALEMAN SOBRE ENVASES Y SUS EFECTOS EN EL COMERCIO DE ALEMANIA
D. CARLOS NUÑEZ. ICEX
MESA REDONDA
POSICIONAMIENTO DE LOS FABRICANTES DE ENVASES RESPECTO A LA GESTION DE RESIDUOS
Moderador: D. JOSE LUIS DEL VAL
Participan: Asociación Nacional de Industrias Plásticas (ANAIP)
D. JESUS GARRIDO
Asociación Nacional de Fabricantes de Pastas Papeleras, Papel y Carton (ASPAPEL)
HORARIO: De 9.30 a 13.30 y de 15.30 a 18.00 h.
LUGAR DE CELEBRACION E INSCRIPCIONES:
CAMARA OFICIAL DE COMERCIO E INDUSTRIA DE BURGOS
C/ San Carlos, 1 - 1º. ✆ 20 18 44 y 20 89 60. Fax: 26 36 26.
Entrada libre, previa inscripción
Patrocinado por:
Asamblea Regional de Cámaras Oficiales de Comercio e Industria de Castilla y León
Junta de Castilla y León
Consejería de Medio Ambiente y Ordenación del Territorio
Con la colaboración de:
C&L Coopers & Lybrand
CONSULTORIA DE GESTION MEDIOAMBIENTAL
CAMARA OFICIAL DE COMERCIO E INDUSTRIA DE BURGOS

M.C.D. 2018

Guía del inversor

Por Javier Herrera Campo

NOVIEMBRE (IV)

Renta 4 BURGOS, S.A.

RENTA FIJA

COMPRAR A LARGO

☐ La decisión adoptada por el Gobierno da una idea muy clara de la política a desarrollar en los próximos meses. Una vez devaluada la peseta, y hasta que no se tranquilice el mercado monetario internacional, la política monetaria será la de mantenimiento de la paridad actual frente al marco mediante la elevación de tipos de interés si fuera necesario.

Por lo tanto y hasta que no se observe una tranquilidad duradera en el SME junto a una brusca desaceleración de la demanda interna (todos los datos aparecidos parecen apuntar a que ésta se observará en el primer trimestre de 1993 cuando el crecimiento será negativo) los tipos se mantendrán inalterables o incluso pueden volver a experimentar repuntes que lleven a situar los niveles de rentabilidad de las obligaciones a diez años cerca del 13% y las letras a un año pueden alcanzar de nuevo el 14%.

Esta idea se ve apoyada también por la imposibilidad que por el momento tiene el Gobierno de reducir considerablemente su déficit público y aunque lo más probable es que logre evitar tensionamientos en su financiación mediante la apelación al Banco de España a lo largo de los primeros meses de 1993, es muy difícil que evite que los tipos experimenten nuevos repuntes.

Lo más probable es que los tipos se mantengan estables o sufran nuevas elevaciones hasta la primera mitad de 1993. Luego, debido a la desaceleración del crecimiento y los subsiguientes ajustes que sufrirá la economía, es posible asistir a una relajación monetaria.

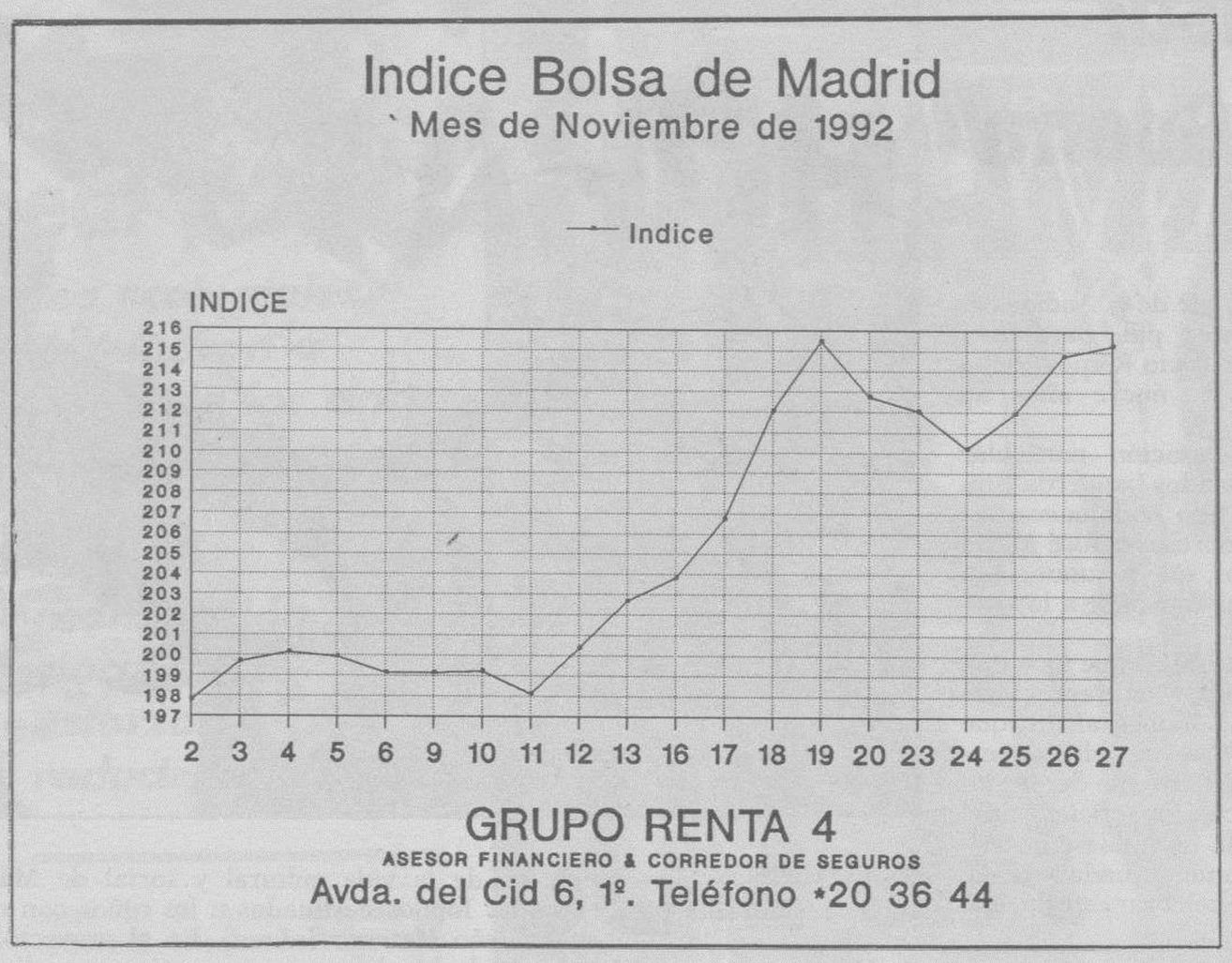

FONDOS DE INVERSION

27-Nov-92

Información y suscripción: Renta 4 S.V.B.	Tipo de Fondo	Divisa	Valor de una participación en pesetas 20-Nov-92	27-Nov-92	Rentabilidad desde el 31/12/91
Alhambra FIM	M	Peseta	1.236,13	1.238,80	8,18%
Renta 4 Ahorro FIM	F	Peseta	1.068,13	1.070,49	---
Renta 4 Bolsa FIM	V	Peseta			
Atlas FIAMM	D	Peseta	122.974,45	123.218,01	8,98%
Commercial Union Privilege Portfolio:					
Monthly Fund	M	Libra	178,5500	181,1000	3,37%
Private Fund	M	Libra	184,4700	189,5900	17,80%
European G.F.	V	ECU	226,3700	224,9100	5,89%
American G.F.	V	US$	245,9300	254,9400	24,78%
Far Eastern G.F.	V	US$	189,3200	192,2000	17,96%
Japanese G.F.	V	Yen	116,7200	120,1700	-9,29%
Italian G.F.	V	Lira	107,6700	100,0600	-5,90%
Duttch G.F.	V	Guilder	277,9000	277,2200	8,77%
U.K. G.F.	V	Libra	176,6800	180,5300	11,68%
Belgiam G.F.	V	Fr. B	299,3600	300,4200	18,37%
French G.F.	V	Fr. F	175,1500	170,0600	10,35%
Sterling G.F.	D	Libra	226,4600	229,2100	4,23%
Dollar R.F.	D	US$	1.190,8100	1.208,4400	20,84%
Yen R.F.	D	Yen	942,8400	955,7900	23,35%
Deutschemerk R.F.	D	DM	803,0300	808,6700	20,87%

D: Fondo de Dinero M: Fondo Mixto (Renta Fija y Variable) F: Fondo de Renta Fija V: Fondo de renta Variable

RENTA VARIABLE

Hasta el 225

☐ La impresión de la semana ha sido claramente positiva, pareciendo detectarse una cierta predisposición del mercado a continuar con este avance alcista. Ello es consecuencia de la presión del dinero al menor recorte experimentado por el mercado, lo que hace que pensemos que la posibilidad de que el mismo retroceda hacia el 205% es cada vez más remota.

La zona 220-225% es el próximo objetivo, siendo en nuestra opinión bastante factible que el mercado la alcance de aquí a final de ejercicio.

Por todo ello aconsejaríamos seguir tomando posiciones en el mercado incrementándolas a la baja para aprovechar este movimiento. No obstante, de alcanzar la parte superior del objetivo 225-230% empezaríamos a realizar beneficios dado que no preveemos que la Bolsa pudiera subir mucho más.

Entre los valores que podrían contribuir en mayor medida a esta alza del mercado destacamos:

Repsol, Endesa, Santander, BBV, Dragados, Asland, Popular, Gesa, Catalana de Gas, Sevillana, Focsa, Zardoya Otis, Mapfre, Metrovacesa.

Al final de la semana pasada y a pesar de que el Bundesbank no rebajara sus tipos de interés el índice general de la Bolsa de Madrid cerraba con un alza del 1,2%. El volumen de negocio se redujo considerablemente con respecto a la semana anterior.

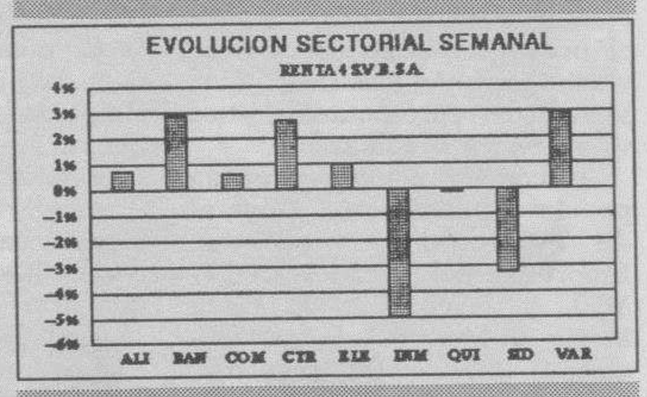

Se dice

JAVIER HERRERA CAMPO

☐ **Consumo.** Según las encuestas del INE se ha producido un cambio importante en los hábitos de consumo de las familias españolas en la última década. Destaca el incremento relativo del gasto en hostelería (112.172 pesetas en restaurantes por hogar, 132.535 ptas. en cafeterías) y el descenso del gasto en alimentación.

Planes de ahorro popular. Los esperados Planes de Ahorro Popular se podrán materializar en Deuda Pública. Esta opción tendrá además ventajas adicionales respecto de los planes basados en seguros o en imposiciones bancarias.

Unión y el Fénix. Ha obtenido unas pérdidas de 1.050 millones de ptas. durante los nueve primeros meses de 1992. Aunque no aumentó la siniestralidad, el volumen de primas descendió un 10,57% respecto a 1991.

FICHERO DE EMPRESAS

Grupo Repsol: Recomendación, comprar

☐ La evolución bursátil de Repsol durante este ejercicio se puede considerar muy satisfactoria a tenor del comportamiento del mercado de valores y del propio desarrollo del negocio del grupo. Tras la fuerte caída del valor durante el pasado verano (el fondo alcanzado llegó a coincidir con la fecha de canje de los bonos emitidos en mayo), éste se ha recuperado de una manera espectacular, estando muy próximo a sus máximos.

A pesar de ello, los resultados de Repsol siguen mostrando un alza moderada, lo que ha llevado a revisar a la baja el crecimiento final de ejercicio (un 3% frente al 7% inicialmente previsto). En el propio Programa de Actuación, Inversiones y Financiación (P.A.I.F.) del grupo petrolero se recoge un resultado previsto para ese año de 72.694 mill. de pesetas, lo que supone un incremento del 3,6%. Sin embargo el crecimiento medio estimado para los próximos cinco ejercicios se cifra en el 6%.

Los beneficios a tercer trimestre muestran un escaso crecimiento (0,48%) provocado fundamentalmente por una caída del resultado operativo del área de refino-marketing y química, compensadas por los resultados de exploración-producción y gas.

El área química sigue siendo el lastre del grupo. Las pérdidas a tercer trimestre han ascendido a más de 3.000 mill. de ptas.

Las otras dos áreas muestran sin embargo una evolución muy favorable al haber experimentado un crecimiento en beneficios del 127% (exploración) y 96,68% (gas).

Tras el reciente canje de bonos, la participación del I.N.H. en Repsol se ha reducido al 54,6%, estando prevista una próxima colocación para el año que viene dirigida a inversores institucionales.

Los últimos hechos acontecidos en la economía española (devaluación-pérdida de valor de la peseta respecto a las principales divisas) no han tenido un efecto negativo en la sociedad sino todo lo contrario dado que a Repsol le beneficia la apreciación sufrida por el dólar en las últimas semanas (aunque a corto plazo le haya supuesto una merma superior a 1.000 mill. de pesetas por la estructura de fijación de precios) mientras a nivel patrimonial tiene cubierto el riesgo asumido.

Se recomienda acumular por debajo de las 2.700 pesetas, e incrementarlo en caso de llegar a las 2.500 pesetas. Se podrían realizar beneficios si el valor alcanzara las 3.000 pesetas.

Variables Fundamentales de REPSOL

	1990	1991	1992 (E)
C-F Neto (Mill. Pts.)	132.733	157.323	160.500
Benef. Neto (Mill. Pts.)	67.747	70.170	72.500
Ventas (Mill. Pts.)	1.416.557	1.631.459	1.793.000
Nº de Acciones (Mill.)	300,0	300,0	300,0
Divid. Neto P.A. (Pts.)	71,3	74,3	
C-F por Acción (Pts.)	442,4	524,4	535,0
Benef. por Acción (Pts.)	225,8	233,9	241,7
Pº/C-F	6,1	5,2	5,1
PER	12,0	11,6	11,2

RECOMENDACION

Comprar < 2.700, Vender > 3.000

Analista: Enrique Petrus

Departamento de estudios de RENTA 4 SVB

Rent. Anual %	8,40
Pay-Out %	31,74
Cotiz./V. Contable	2,10
Rent. Div. %	2,74

Fecha de la actualización: 27-Nov-92

El área de refino y marketing, afectada por el mal comportamiento de los márgenes internacionales

M.C.D. 2018

AHORA ES MAS FACIL ACOSTUMBRARSE AL LUJO.

NUEVO RANGE ROVER BALMORAL POR SOLO 4.092.925 PTAS.*

Ahora no le costará ningún esfuerzo acostumbrarse a viajar con total comodidad. Envuelto en un ambiente exclusivo. A la temperatura ideal y escuchando su música favorita en alta fidelidad. Porque el equipamiento de serie del nuevo Range Rover Balmoral incluye aire acondicionado, radiocassette Pioneer M 7400 RDS con carátula extraíble y compact disc Pioneer XM 30, con selector automático de discos. Por supuesto, sin olvidar las prestaciones mecánicas y el lujoso acabado característico en un Range Rover. Y todo esto, por sólo 4.092.925 Ptas. Llegar a lo más alto es ahora mucho más fácil. Lo malo es que, cuando se acostumbre, ya no querrá bajar.

RANGE ROVER
POR ENCIMA DE TODO

* Precio final recomendado, IVA y transporte incluido.

M.C.D. 2018

Doscientos muertos y 1.200 detenidos, en Venezuela

Pérez reitera que no renuncia a la presidencia y llama «mafiosos» a los golpistas

□ **CARACAS**/EFE.- Al menos 169 personas resultaron muertas y unas 1.200 detenidos en el fallido golpe de Estado militar del pasado viernes en Venezuela, según informaciones oficiales.

En una rueda de prensa celebrada en la madrugada del domingo, el ministro de Defensa, general Iván Darío Jiménez, afirmó que el número de muertos civiles contabilizados hasta el momento se eleva a 142, mientras que los militares son 27, 19 del Ejército, tres de la fuerza aérea y 5 de la Guardia Nacional (policía militarizada).

No obstante, estas cifras podrían ser ampliamente superadas cuando termine el recuento de los fallecidos, y medios periodísticos caraqueños estiman que el número de víctimas de la intentona militar puede estar más cerca de los 250.

El general Jiménez, a quien acompañaron en la rueda de prensa varios altos jefes militares, también informó de que hasta el momento han sido detenidos 500 oficiales rebeldes y entre 700 y 800 soldados, pero no precisó el número de civiles detenidos.

Jiménez afirmó que los servicios de inteligencia militar ya tenían algunas informaciones sobre el golpe el pasado jueves, 24 horas antes de que éste se produjese.

«La Armada nos había informado sobre la participación en ese movimiento de dos oficiales», dijo el general, en referencia a los contralmirantes Hernán Gruber Odreman y Luis Cabrera Aguirre, que se encuentran detenidos.

Jiménez justificó que no se hubiese atajado el intento golpista pese a la información previa disponible, al señalar que el golpe estaba inicialmente previsto para el día 30.

«En realidad, el golpe era para el día 24, pero ellos cambiaron la fecha para el 30 de noviembre. Por supuesto, no lo hicieron así. Se dio el día 27. El golpe se nos adelantó», dijo.

El ministro de Defensa también reafirmó la participación de los grupos ultraizquierdistas «Bandera Roja» y «Tercera Via» junto a los militares alzados.

«Nosotros veníamos siguiendo el movimiento de estos grupos subversivos. Tanto, que pudimos detectar un campamento guerrillero en Cumanacoa, y allí fue muerto Gabriel Puerta Aponte», conocido dirigente guerillero venezolano desde la década de los 60.

Jiménez negó categóricamente que las Fuerzas Armadas estén divididas, y afirmó que «la mayoría de sus miembros está con el sistema democrático».

«No hay división en las Fuerzas Armadas. Lo que hubo fueron pequeños grupos que abusaron de sus subalternos. Pero todos permanecemos unidos, y fíjense que los del 4 de febrero (primera intentona militar contra Pérez) fueron paracaidistas, y ahora igual, pues sus participantes son paracaidistas», dijo.

«La mayoría de las Fuerzas Armadas cree en el diálogo y no en la fuerza. Creemos en el voto popular, estamos contra la violencia», afirmó Jiménez.

El general insistió en que «tenemos el control absoluto» y reafirmó que las elecciones locales previstas para el próximo domingo se llevarán a cabo.

ANDRES LEIGHTON/AP

Carlos A. Pérez reiteró ayer que no renunciará a la Presidencia.

PEREZ NO RENUNCIA

El presidente venezolano, Carlos Andrés Pérez, reiteró ayer que no renunciará y calificó de «mafia» y de «desechos sociales» a los militares que participaron en la fracasada intentona golpista del 27 de noviembre.

Pérez, dijo en un discurso transmitido por cadena de televisión, que los militares golpistas han tratado de «cambiar la civilización por la barbarie» y aseguró que su renuncia «sólo precipitaría el caos y la tragedia en Venezuela».

El presidente venezolano, que llegó al poder en febrero de 1989 y ha superado dos intentonas golpistas, dijo que la verdadera causa de la rebelión no es la crisis económica que afronta Venezuela, sino «la ambición de poder» de un grupo de militares.

Pérez calificó de «estado de locura» las acciones en que han incurrido los militares golpistas y dijo que lo que está en juego no es su permanencia en el Gobierno sino la estabilidad democrática en el país.

Los insurrectos «creídos en una fábula de que había un pueblo ansioso por destruir el régimen democrático, o por lanzarse a la calle contra el Gobierno», para «entregarles el poder, pero nada de esto paso», señaló el presidente que resaltó el comportamiento democrático y de apego a la Constitución de las Fuerzas Armadas y la «conducta cívica» de la población.

Pérez instó a todos los sectores nacionales a no «seguir en un debate estéril» en alusión a las presiones que han ejercido desde la pasada asonada del 4 de febrero algunos sectores políticos de oposición para que el presidente renuncie.

El presidente venezolano reconoció los «errores y equivocaciones» que en las políticas económicas que se han aplicado en Venezuela en 34 años de democracia de las cuales se responsabilizó junto a «todos los que hemos actuado en la vida política de Venezuela desde hace muchos años». Reiteró que en la intentona del viernes participaron grupos de ultraizquierda, que actuaron en la década de los sesenta cuando intentaron romper el hilo constitucional.

Duelos de artillería en Bosnia, horas antes de que entrara en vigor el acordado armisticio

Fuerzas croatas-musulmanas bombardearon la ciudad de Nevesinja

□ **SARAJEVO**/EFE.- Pocas horas antes de que a las 23:00 GMT de ayer, domingo, entrara en vigor el armisticio entre las milicias rebeldes serbias y las Fuerzas Armadas de Croacia, se produjeron duelos de artillería en diferentes puntos de Bosnia-Herzegovina.

Según fuentes serbias, a primera hora de la madrugada fuerzas croatas-musulmanas bombardearon con artillería de largo alcance la ciudad de Nevesinja, en Herzegovina oriental, a 127 kilómetros al Suroeste de Sarajevo.

Radio Croacia informó de duelos de artillería en torno a Bihac, 387 kilómetros al Noroeste de Sarajevo, cerca de la frontera con Croacia, en Doboj (173 kilómetros al Norte de Sarajevo), mientras que en la capital bosnia reina la calma.

El armisticio que entró en vigor ayer fue acordado el pasado viernes por el jefe de las milicias rebeldes serbias, general Ratko Mladic, con el jefe de las Fuerzas Armadas de Croacia, general Janko Bobetko, en ausencia de líderes musulmanes.

Kemal Muftic, consejero del presidente constitucional bosnio, Alia Izetbegovic, se negó a comentar este nuevo acuerdo, mientras que un representante del Ejército musulmán-bosnio expresó su insatisfacción con un acuerdo al margen de los musulmanes.

«Ambas partes comenzarán a aplicar la Resolución 787 del Consejo de Seguridad de la ONU con base en la cual acordaron cesar las hostilidades a partir de ayer», manifestó el portavoz de las Fuerzas de la ONU en Sarajevo, mayor Juan Villalón, sin precisar los detalles de este armisticio.

El general Bobetko explicó el viernes que esa tregua se refiere sólo a las zonas fronterizas entre Croacia y Bosnia donde se producen duelos entre sus unidades y las serbias-bosnias.

«Todo acuerdo que se refiere a Bosnia-Herzegovina tiene que concluirse con las autoridades legales de esa República, en que figuran también croatas-bosnios», precisó Bobetko.

CORINNE DUFKA/REUTER

En Sarajevo, la situación empeora. En la imagen «cascos azules» prestan ayuda a un niño.

Los serbios pretenden ser un ejército autóctono bosnio, no reconocen que heredaron todo el armamento del Ejército serbio-yugoslavo en Bosnia y exigen la retirada de las tropas regulares de Croacia de suelo bosnio.

Villalón declaró también que el general Mladic había dado su consentimiento para que se desplacen tropas de paz de Canadá y Holanda a la región de Banja Luka, 232 kilómetros al noroeste de Sarajevo.

La agencia serbio-yugoslava «Tanjug» informa de que el líder civil de los rebeldes serbios, Radovan Karadzic, precisó que el acuerdo entre serbios y croatas no equivale al reparto de Bosnia entre estas dos etnias, en detrimento de los musulmanes.

Karadzic aseguró que dicho acuerdo fue firmado por el propio general serbio-bosnio, Ratko Mladic, y por el jefe de las Fuerzas Armadas de Croacia, general Bobetko.

En cuanto al corredor estratégico que une la «república serbia» de Bosnia con Serbia, en las cercanías de Brcko, es transitable con precaución.

M.C.D. 2018

Informe muy pesimista de Butros Gali sobre Croacia y Bosnia, en las NN.UU.

☐ **NACIONES UNIDAS**/EFE.- Si no se consigue forzar a los serbios de Croacia a cooperar, los «cascos azules» podrían quedarse indefinidamente en esa antigua república yugoslava sin garantías de éxito y en Bosnia corren el riesgo de convertirse en parte del conflicto, advirtió el secretario general de la ONU, Butros Gali.

Gali se mostró pesimista en su informe ayer, domingo, al Consejo de Seguridad sobre la Fuerza de la ONU (UNPROFOR) en los antiguos territorios yugoslavos, que con más de 22.000 efectivos -faltan algunas decenas por desplegar-, es la mayor operación de paz de la ONU.

Pero UNPROFOR no es la única que atraviesa serias dificultades.

La de Camboya amenaza con naufragar debido a la negativa de los jemeres rojos a desmovilizar a sus tropas, hay problemas en Angola y nadie sabe qué saldrá del plan en Somalia.

Si no se halla rápidamente una fórmula para que cooperen los serbios croatas, el Consejo de Seguridad se verá ante el dilema de sacar a las tropas de la ONU de Croacia, sabiendo que con ello se reanudarán los combates, o dejarlas allí indefinidamente sin certeza de que se cumpla su mandato, advirtió Gali en su informe.

Indicó también que para proteger los convoyes humanitarios en Bosnia-Herzegovina, las fuerzas de la ONU quizás rebasen el marco de «imparcialidad» de las operaciones tradicionales de mantenimiento de la paz y se conviertan «en parte de un conflicto con quien trate de bloquear, robar o destruir» los convoyes. Aunque seguirá vigilando muy de cerca este aspecto, Gali consideró que de momento, sin embargo, no es preciso revisar las reglas de combate, que permiten a los cascos azules usar la fuerza si efectivos armados les impiden llevar a cabo su misión.

Fracasa en Moscú una manifestación comunista

☐ **MOSCU**/EFE.- La manifestación de comunistas y nacional-patriotas prosoviéticos convocada para ayer domingo fracasó al no reunir a más de dos mil personas en el legendario parque Gorki de Moscú, bajo la atenta vigilancia de un nutrido dispositivo policial.

Los manifestantes expresaron su apoyo al VII Congreso de Diputados y se pronunciaron por el regreso del «poder soviético», la dimisión del presidente ruso, Boris Yeltsin, al que calificaron de «traidor», y la reinstauración de la URSS.

El comentario más frecuente en la columna de manifestantes era que Yeltsin es un «criminal» al que hay que llevar a juicio, al tiempo que calificaban al presidente ruso como «Judas».

Los oradores, que representan al movimiento Rusia Trabajadora y al recientemente prohibido por decreto presidencial Frente de Salvación Nacional, exigieron la dimisión inmediata del actual Gobierno, constituido por «criminales que sacrificaron la URSS a sus intereses personales».

Entre los líderes que hablaron en el mitin estuvieron Víctor Ampilov, de Rusia Trabajadora, y los diputados Ilya Konstantinov y Mijail Astafiev, del FSN.

Los oradores se pronunciaron en contra de la privatización de la tierra y por la defensa de la propiedad colectiva.

En Alemania, persiste la ola de violencia neonazi contra extranjeros

☐ **BONN**/EFE.- La serie de atentados y actos de los neonazis contra los asilados y trabajadores extranjeros alcanzó una escalada en las últimas 24 horas en Alemania a pesar de las numerosas manifestaciones antixenofobas que se celebraron durante este fin de semana en el país.

La ola de violencia ultraderechista, que en lo que va de año ha producido 17 muertos, abarcó ayer, especialmente a los estados federados de Brandenburgo, Baja Sajonia y Baden-Württemberg y parte de Baviera con un total de más de diez incidentes y quemas de barracas de exiliados.

En la localidad de Marktredwitz, en la baja Baviera, se registró un sangriento enfrentamiento entre neonazis y turcos en el que resultó herido grave de una puñalada un joven turco de 19 años.

Un grupo de nacional-socialistas prendió fuego, en Brandenburgo, una barraca donde habitaban 60 refugiados rumanos, bulgaros y africanos y en la localidad de Lingen quemaron por completo una casa donde vivian 15 asilados que lograron ponerse a salvo.

En Hannover, la policía logró detener a cuatro jovenes neonazis que habían atentado contra otra residencia de extranjeros y también habían apaleado a un libanés, al que causaron lesiones graves.

Nuevo Volvo 850 GLT 20 v.

La revista Automóvil ha escrito: "A veces suelen pasar años hasta que aparece un producto tan nuevo como el Volvo 850 GLT".
Venga a su concesionario Volvo a comprobarlo por sí mismo.
Le dejaremos un Volvo 850 GLT para que lo pruebe. Y lo conduzca.
Así podrá conocer el nuevo motor de tracción delantera en posición transversal de cinco cilindros en línea, 2,5 litros, 20 válvulas y 170 CV. La nueva suspensión trasera Delta Link y el Sistema de Protección contra Impactos Laterales (SIPS).
Y la novedad de un equipamiento de serie como éste: Aire acondicionado. Dirección asistida. ABS. Elevalunas eléctricos delanteros. Cierre centralizado. Lavafaros. Ajuste automático en altura cinturones de seguridad delanteros. Regulación de faros desde el interior. Frenos de disco 4 ruedas (delanteros ventilados). Llantas de aleación. Retrovisores exteriores eléctricos. Calefacción asientos delanteros. Cristales tintados. Ajuste altura/longitud del volante.
Como ve, todo en el nuevo Volvo 850 GLT es de auténtico estreno.
Además podrá conocer la nueva versión 850 GLE.
Toda una novedad. Venga. Le invitamos.

Volvo 850 GLE. P.V.P.*: **3.850.000** Ptas. **Volvo 850 GLT.** P.V.P.*: **4.285.000** Ptas. (*Precios I.V.A. y Transporte incluídos).

VOLVO FINANCIACION VOLVO ASSISTANCE

Concesionario oficial:

AUTO OLSAN, S.A. Venta, Servicio Postventa y Recambios: Ctra. Madrid-Irún, Km. 245. "Aduana de Burgos". Tel.: 22 66 12. VILLAFRIA (BURGOS).

M.C.D. 2018

CLASIFICADOS

Estos anuncios se reciben en nuestra Administración: calle San Pedro de Cardeña, 34 y en todas las agencias de publicidad. Deberán tener entrada con 24 horas a su publicación.

GENERALES

Inmobiliaria

Directamente de constructor
les ofrecemos calidad, situación y precio.
Chalets en construcción próximos a Burgos.
Véalos Vd. mismo llamando al 263243
Visite piloto

SE VENDE LOCAL
AVDA. GRAL. SANJURJO, 37 (JUNTO CINES)
POR TRASLADO DE NEGOCIO
TELEFONO 27 72 11

OPORTUNIDAD
VENTA O ALQUILER DE LOCAL COMERCIAL EN CALLE CONCEPCION, ESQUINA HOSPITAL MILITAR, DE 68 M.², COMPLETAMENTE AMUEBLADO, IDEAL OFICINA.
TELEFONO 274352.

PISO AMUEBLADO
SE ALQUILA
ZONA RESIDENCIA SANITARIA
Cuatro habitaciones • Salón • Cocina
Dos baños • Garaje y trastero • Servicios centrales
23 79 66 - 21 55 61
(Abstenerse agencias)

PARQUE ISLA
Pisos únicos en el mercado en su relación Calidad-Precio. 103 m.² útiles, 4 dormitorios, 2 baños, salón-comedor, terraza, garaje y trastero.
15.500.000 Ptas. + IVA 6%. Telf. 275350.
VISITE PILOTO

Laboral

Importante empresa a nivel nacional, precisa cubrir
8 PUESTOS DE TRABAJO PARA SUS DOS DEPARTAMENTOS
PERSONAS DE AMBOS SEXOS

OFRECEMOS:
Formación a cargo de la empresa. Sueldo diario de 9.000 Ptas. Posibilidad de ascenso dentro de la empresa. Contrato de trabajo.

EXIGIMOS:
Buena presencia. Edad de 19 a 25 años. Jornada de lunes a viernes.

INTERESADOS/AS, presentarse el lunes, día 30, en la calle San Pablo, 12-C, 6.º F, de Burgos. Horario de 11 a 1 y de 5 a 7. (Rogamos presentación de la tarjeta del INEM)

EMPRESA NACIONAL NECESITA CUBRIR PARA SU DEPARTAMENTO PUBLICITARIO
CINCO PUESTOS DE TRABAJO

EXIGIMOS:
- Buena presencia.
- Nivel cultural medio-alto.
- Edad entre 18 y 25 años.
- Disponibilidad para viajar.
- Jornada laboral completa.

OFRECEMOS:
- Incorporación inmediata.
- Seguro de la empresa.
- Formación a cargo de la empresa.

Interesados presentarse lunes, día 30, de 10,30 a 12 y de 4 a 5,30, en C/. Vitoria, 7, 1.º. Oficina 4, presentando tarjeta del INEM.

Varios

REZA NUEVE AVEMARIAS DURANTE NUEVE DIAS
Pide tres deseos: uno de negocios y dos imposibles. Al noveno día publica este aviso. Se cumplirán, aunque no lo creas. T. C.

ORACION AL ESPIRITU SANTO
Espíritu Santo: Tú que me aclaras todo, que iluminas todos mis caminos para que yo alcance mi ideal. Tú que me das el don divino de perdonar y olvidar el mal que me hacen y que en todos los instantes de mi vida estás conmigo, yo quiero, en este corto diálogo, agradecerte, por todo y confirmar una vez más, que nunca más quiero separarme de Ti, por mayor que sea la ilusión material. Deseo estar contigo y todos mis seres queridos en la gracia perpetua. Gracias por tu misericordia para conmigo y los míos.
(La persona deberá rezar esta oración tres días consecutivos sin decir el pedido, dentro de tres días será alcanzada la gracia por más difícil que sea). Publicar en cuanto se reciba la gracia.
P. H.

ORACION A LA VIRGEN PURISIMA
¡Oh! Virgen Purísima llena de bondad y comprensión. Vos que sois la mejor intercesora ante la Divina Providencia, te ruego por medio de esta oración me ayudes a solucionar mi problema. Acordaos, oh piadosísima Virgen María que jamás se ha oído decir que ninguno de cuantos se han acogido bajo vuestro amparo hayan implorado vuestra asistencia y dirigido sus súplicas, haya sido abandonado. Animado yo con tal esperanza, acudo a Vos oh Virgen de las vírgenes y gimiendo bajo el peso de mis pecados me postro a vuestros pies y os ruego me escuchéis (aquí indica tu petición). No desechéis mis súplicas, oh Madre bondadosa, antes bien oídlas propicias y acogedlas favorablemente. Reza esta oración con toda devoción y fe, ten la plena seguridad que tus problemas serán resueltos favorablemente para ti y tus familiares. Logrado tu pedido, publica esta oración tres días y adquiere la devoción de rezarla todas las noches. Es muy milagrosa. Gracias. P. H.

ANUNCIOS ECONOMICOS EN
Diario de Burgos
Fundado en 1891
GENERALES CLASIFICADOS
***
POR PALABRAS
***
EN ESTE MISMO ESPACIO
DE
¡GRAN EFICACIA!

Motor

ESTRENAR APARTAMENTO
PARQUE ISLA (Fuentecillas)
Dos dormitorios, salón, clf. individual gas.
Telf.: 262426 - 219809.

CHALET
Se vende a estrenar y próximo a la ciudad. Construcción esmerada para primera residencia. Superficie edificada 285 m² en tres plantas, y jardín amplio. Garaje para tres vehículos, merendero y barbacoa. **Interesados en adquisición, llamar en horas de oficina al teléfono 22 04 82**

SE OFRECE
CANTINA MUNICIPAL
EN **CUBILLO DEL CAMPO**. No se paga renta. Para más información, Casa Consistorial, martes, de 5 a 7 de la tarde.

OCASION
SE ALQUILA BAR
Zona San Pedro y San Felices. (Calle Diego Polo). **Teléfono. 509791.**

OPORTUNIDAD UNICA
Céntrico, en construcción, cuatro, salón, cocina, dos baños, todo exterior, trastero y dos plazas de garaje, materiales de lujo. **Informes: 263779.**

SE VENDE PISO
AVDA. GRAL. VIGON, 57-12.º
158 m.². 4 dormitorios, salón-comedor, 2 baños, cocina amueblada, office, 2 terrazas cubiertas. **Precio a convenir. Razón: Portería o Telf. 275930. Tardes.**

RECAMBIOS — ACCESORIOS
TORNILLERIA EN GENERAL
CONTINENTAL-AUTO, SA
CALLE MADRID, 2
☎ 20 18 14 — 20 18 08

TODOS LOS MIERCOLES
MOTOR
SUPLEMENTO
de DIARIO de BURGOS

Servicios

CONSUMIBLES PARA EQUIPOS DE OFICINA
- Papel fotocopiadoras
- Papel continuo y papel FAX
- Tonner para fotocopiadoras
- Rollos papel calculadoras y registradoras
- Cintas máquinas de escribir-impresoras
- Diskettes y minidiskettes
- Etiquetas autoadhesivas
- Filtros para pantallas
- Archivadores papel continuo
- Sistemas de Archivo
- Mobiliario informático
- Destructores de documentos, etc.

De la Vega, S. A.
C/ Madrid, 27. ☎ 26 43 48. BURGOS.

Diario de Burgos
Los pequeños anuncios de pequeño formato, son muy leídos y eficaces
C/. San Pedro de Cardeña, 34
Telfs. 26 83 75 - 26 57 68

Diario de Burgos
Los pequeños anuncios de pequeño formato, son muy leídos y eficaces
C/. San Pedro de Cardeña, 34
Telfs. 26 83 75 - 26 57 68

TUS RIÑONES SALVAN DOS VIDAS
ALCER
¡ DONALOS !
Miranda,5 - 1º
Horario de 11 a 1´15 h.

NUESTROS TELEFONOS:
ADMINISTRACION .. 26 83 75
26 57 68
26 67 68
REDACCION 26 72 80

Manos Unidas
CAMPAÑA CONTRA EL HAMBRE

SER JUSTO ES COMPROMETERSE
Donativos:
En los principales Bancos y Cajas de Ahorro, en las 72 Delegaciones de MANOS UNIDAS y en su Comité Ejecutivo

MANOS UNIDAS - Campaña Contra el Hambre
Comité Ejecutivo
Barquillo, 38, 2.º-28004 Madrid-Tfno. (91) 410 75 00

Deseo recibir [ ] Información de Manos Unidas
[ ] Impreso de socio colaborador

Nombre _____
Dirección _____
C.P. _____ Provincia _____

POR PALABRAS

INMOBILIARIA
1.Ventas
2.Compras
3.Alquileres
4.Traspasos
5.Rústicas

TRABAJO
6.Ofertas
7.Demandas

MOTOR
8.Ventas
9.Compras
10.Alquileres
11.Accesorios

ENSEÑANZA
12.Academias
13.Idiomas
14.Varios

AGRO
15.Maquinaria
16.Ganadería
17.Agricultura
18.Otros

VARIOS
19.Compras
20.Ventas
21.Financieras
22.Huéspedes
23.Servicios
24.Pérdidas
25.Hallazgos
26.Otros

INMOBILIARIA

VENTAS 1

VENDO piso. Calle Vitoria (Gamonal). Tres dormitorios, salón, cocina y baño, con o sin muebles. ☎ 220796, de 15 a 17 ó 21 a 22 horas.

PARTICULAR vende apartamento en Sueances (Cantabria), a estrenar, vistas panorámicas, condiciones excepcionales. (Abstenerse inmobiliarias). ☎ 942-338088.

VENDO 125 metros y doblado. Almacén o taller. 208768.

VENDO dúplex, centro. ☎ 209415.

VENDO piso, zona Castellana, 110 m². Desde 7 tarde. ☎ 202171.

AVDA. CID Particular vende apartamento, dos, salón, cocina, baño, garaje, trastero. 216869.

EXPANDEX: Carmen: Tres, salón, para reformar, 7.500.000.Carretera Poza: Tres, salón, gas, reformado. 10.200.000.- Carmen: Tres, salón, servicentrales, 12.000.000.- Juan XXIII: Tres, salón, gas, reformado, 10.500.000.- Sagrada Familia: Cinco, salón, baños, armarios empotrados, exterior, 23.000.000.- Reyes Católicos: Cinco, salón, baños, garaje doble, exterior, 160 metros útiles, 36.000.000.- Agencia Propiedad Inmobiliaria Muelas. San pablo 24-1º-Izda. 265251.

OCASION particular vende chalet adosado en Barrio de Burgos, económico. 229565.

VILLARCAYO vendo pabellón, 267 m², más entreplanta. 947-101137 - 100066.

PRIGO. Victoria Balfe. Zona de máxima expansión. Garaje, trastero.

PRIGO. Calzadas. Local de hostelería. Contrato indefinido, precio negociable, instalado.

VENDO buen local, cualquier clase negocio. Zona Gamonal. ☎ 231042.

VENDO piso. Vigón. Tres, salón, garaje. Muy mejorado. 226872. 261192.

SE VENDE piso Avda. Eladio Perlado. Altura ideal, tres, salón, cocina, baño. Precio: 11.000.000.- ☎229844.

PARTICULAR vende piso en G-3, a estrenar, primeras escrituras, tres dormitorios, salón, dos baños, garaje y trastero. 230156.

VENDO piso en Calleja y Zurita. 264652.

GARCIFUENTES. Apartamento, estrenar, G-3. Dos, salón, garaje, trastero. 275998.

GARCIFUENTES. Avenida Cid. 110 metros, cuatro, salón, dos baños, servicentrales.

GARCIFUENTES. Apartamento, como nuevo, reformado, calle Emperador. Económico. 275998.

GARCIFUENTES. Estrenar, Fuentecillas, dos, salón, dos baños, garaje, trastero. 275998.

GARCIFUENTES. Moneda. 140 metros, para reformar, tercer piso, exterior. 275998.

PRIGO. Parque Europa. Alquiler, tres, salón, baño, aseo, garaje, trastero. 13.980.

PRIGO. Avila. Apartamentos construcción, mínima entrada, materiales primera, facilidades.

PRIGO. Romanceros. Tres, salón, cocina amueblada, baño, trastero. 9.800.000.- 13.549.

PRIGO. Carretera Poza. Referencia 13.609. Apartamento, dos, exterior, despensa, puerta blindada.

PRIGO. Pérez Platero. Referencia 13.573. Amplio, tres, salón, calefacción, mínimos gastos.

HERRERIRA. Agencia Propiedad Inmobiliaria. San Lesmes 18-1º. Dcha. 201460.

HERRERIRA. Venerables. Estrenar, amplio, 5º piso, cocina totalmente amueblada, dos baños, dos plazas garaje, trastero, materiales primera calidad, exterior.

HERRERIRA. San Lesmes. Apartamento y dúplex, estrenar, materiales primera calidad.

HERRERIRA. A 5 Km. chalets adosados, venta, permuta por pisos.

HERRERIRA. G-3. Dos pisos estrenar, 105 y 140 m²útiles.

HERRERIRA. Vendo naves preparadas, 450 m², muy buen precio.

HERRERIRA. Avda. Cid. Tres, salón, calefacción central, buena altura, bien conservado. 14.000.000.-

ORTEGA-DELGADO. Agencia Inmobiliaria. Avda. Reyes Católicos nº 7.- 227941.

ORTEGA-DELGADO. San Cosme. Dos, salón, soleadísimo, arreglado, 7.500.000.-

ORTEGA-DELGADO. Apartamento construcción, G-3. Dos, salón, garaje, trastero. 227941.

ORTEGA-DELGADO. San Francisco. Tres, salón, cocina amueblada, gas, 10.500.000.-

ORTEGA-DELGADO. Vigón, estupendo piso, tres, salón, central, dos baños.

ORTEGA-DELGADO. Alfareros. Tres, salón, dos baños, central, 11.800.000.-

ORTEGA-DELGADO. Precioso chalet adosado, urbanización Sotopalacios, tres plantas, nuevo, con mejoras, jardín. 227941.

ORTEGA-DELGADO. Casa Villalonquejar, 135 metros, estructura terminada, construcción.

ORTEGA-DELGADO. Casa reformar Madrigalejo Monte. Reformar 1.900.000.- 227941.

ORTEGA-DELGADO. Local en venta Zona General Yagüe, 37 planta, 37 entreplanta, 37 sótano, totalmente instalado.

DELAFUENTE. ¡Oportunidad!. Magnífica casa-vivienda y apartamento, construcción, 142 m², 70 m², garaje. Calle Jerez, cediendo derechos Cooperativa.

DELAFUENTE. Magnífico local, grande escaparate, Martínez Campo, 200 metros, barato. 265142.

DELAFUENTE. Magnífico piso, Sagrada Familia, 170 metros, exterior, soleado, alto.

DELAFUENTE. Barrio Gimeno. Tres, salón, dos baños, central, exterior, trastero.

DELAFUENTE. Estupendo piso, Fátima, cuatro, salón, central, exterior, muchas mejoras.

DELAFUENTE. Apartamentos céntricos, dormitorio, salón amplio, nuevos. San Pablo 12-C.

DELAFUENTE. Piso próximo Hacienda, tres, salón, exterior, alto, económico. Véalo.

DELAFUENTE. Vendo naves 600, 810, oficina, terreno, agua, luz. Villalonquejar.

DELAFUENTE. Vendo local 80 metros, zona paso, doblable, San Bruno.

INMOBILIARIA Gamonal. Luis Alberdi. Tres, salón, dos baños, trastero, garaje. Calle Vitoria 175-1º-F. 218659.

INMOBILIARIA Gamonal. Zona San Pedro y San Felices. Próxima entrega, dormitorio, salón, cocina, baño, varias alturas. 6.500.000.-

INMOBILIARIA Gamonal. Barriada San Cristobal. 2º, tres, salón, calefacción, terraza cubierta. 8.400.000.-

INMOBILIARIA Gamonal. Avda. Constitución. Tres, salón, calefacción, excelente altura.

PICON. Agencia Inmobiliaria. Vitoria 7-1º. ☎202021. FAX: 202061.

PICON. Paseo Isla. Construcción, 120 metros, garaje, trastero, desde 17.000.000.-

PICON. Apartamento centriquísimo de lujo, totalmente exteriores, trastero, desde 16.000.000.-

PICON. Ocasión unica, Quintanadueñas, casa unifamiliar, estrenar, se acepta permuta.

PICON. G-6. Construcción, apartamentos, 65 metros, garaje, trastero, desde 9.300.000.-

PICON. Dúplex, centro, seminuevo, dos, salón, chimenea francesa, inmejorable orientación.

PICON. Villatoro. Casa unifamiliar, seminueva, 150 metros, tres baños, terreno.

PICON. General Vigón. Principio, 140 metros, centralizado, exterior, garaje, trastero.

PICON. Calle Soria. Seminuevo, cuatro, salón, dos baños, garaje, trastero.

PICON. Calvario. Apartamento, para entrar a vivir, puerta blindada.

PICON. Calle Madrid. Apartamento, dos, salón, cocina amueblada, centralizado. 9.500.000.-

PICON. Santa Cruz. 90 metros, tres, salón 24 metros, exterior.

PICON. Junto Colegio Saldaña, apartamento estrenar, todo exterior, trastero. 6.500.000.-

PICON. Calle Vitoria, apartamento seminuevo, dos plazas garaje, soleado. 11.600.000.-

PICON. Santa Clara. Cuatro, salón, gas natural, cocina amueblada, soleado.

PICON. Calle Salas, tres, salón, calefacción gas natural, terraza. 9.500.000.-

PICON. Diego Polo. Local acondicionado, 125 metros, precio muy interesante.

VENDO piso. Calle Vitoria. Zona Hacienda. Salón, tres dormitorios, 110 m², servicentrales, plaza garaje. ☎272209.

VENDO casa en Castañares. ☎480748 de 4 a 6.

ORTEGA. Agencia Propiedad Inmobiliaria. Calle Vitoria nº 23-4º. ☎262426. Calle Vitoria nº 155-Bajo. ☎219809.

ORTEGA. General Vigón. Exterior, 157 m², cuatro, salón, dos baños, centralizado, mejoras.

ORTEGA. Julio Sáez Hoya. Buena altura, cuatro, salón, baño, aseo, centralizado.

ORTEGA. San Pablo. 2º piso, tres, salón, gasoleo, acometida gas.

ORTEGA. Dúplex. Avda. Palencia, exterior, dormitorio, salon, acumuladores nocturnos.

ORTEGA. Villalón. Estrenar, dormitorio, salón, individual gas, garaje, trastero.

ORTEGA. San Pedro La Fuente. Exterior, tres, salón, acometida gas. 9.000.000.- Ptas.

ORTEGA. Eladio Perlado. Exterior, soleado, tres, salón, acometida gas.

ORTEGA. Pablo Ruiz Picaso. Exterior, cuatro, soleado, dos baños, centralizado, garaje.

ORTEGA. Luis Alberdi. Tres, salón, calefacción individual, acometida gas. 219809.

ORTEGA. G-3. Estrenar, exterior, tres, salón, dos baños, garaje, trastero, gas.

ORTEGA. Plaza Foramontanos. Exterior, tres, salón, calefacción central. 11.500.000.- Ptas.

ORTEGA. Paseo La Quinta. De lujo, cuatro, salón, dos baños, amplio garaje, trastero, centralizado.

ORTEGA. Apartamento céntrico Calle Vitoria, dos, salón, amplia cocina, soleado.

ORTEGA. General Mola. Reformar, tres, salón, acometida gas, trastero, soleado.

ORTEGA. Alhondiga. Exterior, muy soleado, tres, salón, individual gas, trastero.

ORTEGA. Fray Esteban de Villa. Reformar, dos, dormitorios, salón. 262426.

ORTEGA. Calle Zamora. 6º, acondicionado, tres, salón, individual gas, trastero.

ORTEGA. Luis Alberdi. Soleado, tres, salón, dos baños, centralizado, garaje, trastero.

ORTEGA. San Bruno. Reformado, 6º piso, dos, salón, cocina amueblada.

ORTEGA. Polígono Villalonquejar, calle principal, nave nueva 437 m², esquina.

POZA. Agencia Propiedad Inmobiliaria. Calle Vitoria 27-A. Oficina 211. ☎273034.

POZA. Rey Don Pedro. Buhardilla semireformada, dos, salón, 4.500.000.- 273034.

POZA. Luis Alberdi. Tres, salón, baño completo, exterior. 9.000.000.- Ocasión.

POZA. Santa Clara. Tres, salón, 87 m², gas ventana, exterior. 8.500.000.-

POZA. Eladio Perlado. Tres, salón, terraza cubierta, gas natural. 9.000.000.-

POZA. Chalets construcción Burgos capital, dos plantas, ático, garaje, jardín zonas verdes y deportivas. Facilidades. Desde 14.750.000.- Infórmese. 273034.

PARTICULAR vendo apartamento, 60 m², céntrico, reformado. 7.500.000. 209943.

SERRANO. Agente Propiedad Inmobiliaria. Plaza Alonso Martínez, 9. ☎ 263779.

SERRANO. Trinidad. Dos, salón, cocina, calefacción, baño, soleado. Precio 7.000.000.

SERRANO. Llana Afuera. Apartamento reformado, calefacción cocina amueblada, exterior. 7.500.000.

SERRANO. Laín Calvo. Tres, sala, cocina, aseo, todo exterior. 7.000.000.

SERRANO. San Lorenzo. Reformado, tres, salón, calefacción, contraventanas, exterior. 10.000.000.

SERRANO. Santa Agueda. Precioso apartamento, dos, salón, cocina amueblada. 10.000.000.

SERRANO. Benedictinas. Tres, salón, cocina amueblada, contraventanas, calefacción, soleado. 10.300.000.

SERRANO. Padre Flórez. Totalmente reformado. Tres, salón, calefacción, soleado. 10.500.000.

SANTOS Agencia Inmobiliaria. Oficina centro, C/ Julio Saez Hoya, 8. ☎ 275142.

SANTOS. Extraordinario piso Cuarteles. Cinco, salón, baños, dos garajes, trastero. 275142.

SANTOS. Avda. Cid. 90 metros. Tres, salón, reformado, servicentrales, soleadísimo. 275142.

SANTOS. Avda. Vena. Apartamento, un dormitorio, salón, terraza 15 metros, servicentrales.

SANTOS. Barriada Máximo Nebreda. Casa dos plantas. Atico, cinco, salón, patio.

SANTOS. Zona Colegios. Vendo local, negocio papelería, copistería, confitería. 275142.

SANTOS. San Cosme. Exterior, 110 m², tres, salón, reformar, buen precio. 275142.

SANTOS. Cafetería. Máximo redimiento, centriquísima, con-sin relación laboral. 275142.

SANTOS. Huerto del Rey. Vendo plazas de garaje, diversas superficies. 275142.

SANTOS. Agencia Inmobiliaria. Oficina Gamonal. Calle Lavaderos, 69. ☎ 240413.

SANTOS. Eladio Perlado, 120 metros, cuatro, salón, dos baños, servicentrales. 275142.

SANTOS. Casa 110 metros, planta individual, para su vivienda o para construir su negocio abajo y vivienda arriba. Calle Candelas. 240413.

SANTOS. Luis Alberdi. Tres, salón 25 metros, dos baños, garaje, trastero. 240413.

SANTOS. Calle Compostela. Vendo local 40 metros, sin reformar. 240413.

SANTOS. Pasaje del Mercado. 90 metros, estrenar, tres, salón, dos baños, garaje, trastero, buen precio.

MARCOS. Agencia Inmobiliaria. Travesia del Mercado, 2, entreplanta (Hondillo). 273252.

MARCOS. Ctra. Poza. Cuatro, salón, dos baños, garaje, trastero, calefacción gas.

MARCOS. Condesa Mencía. Cuatro, salón, dos baños, garaje, trastero, gas ciudad.

MARCOS. General Yagüe. Cuatro, salón, dos baños, garaje, trastero, servicentrales.

MARCOS. Colón. Cuatro, salón, dos baños, garaje, trastero, servicentrales.

MARCOS. San Joaquín. Dos, salón, exterior, calefacción gas ciudad, estrenar.

MARCOS. Vivienda unifamiliar céntrica, construcción, sin terreno, su oportunidad.

TERESA Arranz. 130 metros. Dos baños, servicentrales, Sagrada Familia.

TERESA Arranz. San Agustín. Tres, salón, buena altura. 278485.

OPORTUNIDAD. Venta apartamento nuevo, dos, salón, cocina amueblada, garaje, calefacción gas. ☎ 263243.

MUÑOZ. Gabinete Jurídico. A.P.I. Administración comunidades. Laín Calvo, 20.

MUÑOZ. Vitoria. Local esquina, 50 metros, negocio instalado. 274724, 274382.

MUÑOZ. Plaza Vega. Local estrenar, zona muy comercial. 274382, 274724.

MUÑOZ. Parque Europa. Cuatro, salón, garaje, trastero, exterior. 274382, 274724.

MUÑOZ. Regino, 140 metros, cinco, salón, garaje, trastero, servicentrales. 274382.

MUÑOZ. San Francisco. Tres, salón, exterior, gas ciudad. 274382, 274724.

GIL-MERINO. Plaza Vega. Dos, salón. 7.750.000. Informes calle Santander, 3-4º-izda. ☎ 274865.

GIL-MERINO. General Vigón. Tres, salón, central, soleado. 16.500.000.

GIL-MERINO. Las Torres, tres, salón, acumuladores nocturnos. 9.900.000.

GIL-MERINO. San Pedro Cardeña. Dos, salón, reformado, soleado. 9.250.000.

GIL-MERINO. Gamonal. Oportunidad. Tres, salón, soleado. 9.350.000.

VENDO piso, tres habitaciones, salón, Plaza Francisco Sarmiento. ☎ 231155, 213477.

VENDO vivienda, de dos dormitorios, salón, cocina, baño, terraza, 90 m². 14.500.000 ptas. Agero. Avda. Cid, 14. ☎274027.

VENDO apartamentos de uno y dos dormitorios, distintas zonas. Agero. Avda. Cid, 14. ☎274027.

VENDO piso lujo en Avenida Cid, cuatro dormitorios, salón, tres baños, cocina, garaje, Agero. Avenida Cid, 14. ☎274027.

VENDO piso, Parque Europa, 106 metros, exterior, garaje y trastero. 264559, llamar 14,30 a 16 horas.

VENDO alquilo piso lujo, céntrico. 160.000 mes (alquiler). 91-5344737.

M.C.D. 2018

VENTAS 1

JESUS Melón, Agente Propiedad, Francisco Grandmontagne 5, 1-G. ☎231474.

MELON El Carmen, cuarto, centralizado, ascensor, baño completo, infórmese. 11.500.000.

MELON Santa Cruz, céntrico, servicios centrales, tres dormitorios, baño, aseo.

MELON Romancero, altura ideal, calefacción, terraza, ascensor, exterior, Oportunidad. 11.850.000.

MELON Eladio Perlado, amplísima terraza, calefacción gas, soleadísimo, tres dormitorios.

MELON Vitoria, calefacción gas, baño completo, blindada, tres, salón, infórmese.

MAGDA González. Agente de la Propiedad Inmobiliaria. Calle Santander 6, bajo. 263954.

MAGDA González. un dormitorio, salón, cocina, aseo, exterior.

MAGDA González. Avda. Palencia, un dormitorio, salón, cocina, baño, parquet, buen precio.

MAGDA González. Vitoria, tres, salón, cocina, baño, terraza, servicios centrales, soleado.

MAGDA González. Emperador, dos, salón, cocina amueblada, baño completo, excelente precio.

MAGDA González. Barriada San Cristobal, dos, salón, cocina, baño, reformado, soleado.

MAGDA González. Briviesca, un dormitorio, salón, cocina, baño, reformado, exterior.

MAGDA González. Villarcayo, estupendo local 600 metros, acondicionado, venga y pregunte.

PARQUE Isla (Fuentecillas). Particular vendo apartamento, estrenar, sexto. Primeras escrituras. 216154, 217288.

ALQUILERES 3

ALQUILO plaza garaje, en Federico Martínez Varea. ☎ 205868.

OFICINA alquilamos. General Yagüe, 45. Informes: ☎261018.

ALQUILO nuevo, tres, dos baños, cocina amueblada, garaje, trastero. 202773.

APARTAMENTO amueblado, Avda. Cid. Agencia. 217688.

SE ALQUILA bar con vivienda. Zona Gamonal. Interesados llamar ☎213499.

ALQUILO oficina Calle San Pablo, 5 Primero. Información Cafeltería HI-FI. ☎264583.

SE ALQUILA tienda alimentación. 170 metros. ☎228812.

SE OFRECE autoservicio 160 metros, para llevar a medias, apoyado por gran firma comercial. 218768.

EN VILLADIEGO alquilo local grande, dos portones y puerta de entrada. 276311.

ALQUILO piso amueblado. ☎ 224506, de 5 a 8.

ALQUILO vivienda amueblada, principio Avda. del Cid. ☎ 274748.

SE ARRIENDA piso, San Juan de Ortega 11, 3 dormitorios, salón, cocina, baño, 2 terrazas, gas natural, con muebles. 238266,

HERRERIA. Amueblado, Santa Agueda, dos, salón, cocina, baño, 40.000.- 201460.

HERRERIA. Sin muebles, Petronila Casado, dos, salón, calefacción central, exterior.

DELAFUENTE Arriendo piso amueblado, Barriada San Cristobal, tres, salón individual. 265142.

DELAFUENTE Arriendo naves, 380, 500, 630, 1000. San Pablo 12-C.

DELAFUENTE Arriendo local Calle Madrid (frente Gasolinera), 42 metros. 265142.

SE ALQUILA piso zona Calle Madrid. 239906.

ORTEGA. Villalón. Amueblado, estrenar, tres, salón, dos baños, garaje, gas.

ORTEGA. Pablo Casals. Sin muebles, tres, salón, centralizado, garaje.

ORTEGA. Zona Castellana. Piso sin muebles, tres, salón, garaje, trastero.

ORTEGA. Oficina General Vigón. 75 m², diáfana. 262426.

ORTEGA. Calle Compostela-Gamonal. Local acondicionado 50 m². 40.000.- Ptas.

ORTEGA. Traseras Opel. Nave 320 m², luz, agua, oficina, servicios.

ORTEGA. Local Comercial. Calle Vitoria-Gamonal. Acondicionado, dos accesos. 174 m².

POZA. Apartamento céntrico, una, salón, trastero, 43.000.- Ptas. 273034.

POZA. Concepción. Piso, tres, salón, exterior, servicentrales, 80.000.- comunidad incluida.

POZA. Avda. del Cid. Apartamento, dos, salón, amueblado, 65.000.- nuevo. 273034.

POZA. Piso estrenar, tres, salón, amueblado, 65.000.Ptas. 273034.

POZA. Oficina 220 m², divisible, frente Banco España. Infórmese. 273034.

SE ARRIENDA piso para chicos-chicas trabajadores. ☎204952.

SERRANO. Alquilo, Avenida Cid. Tres, salón, cocina, baño, soleado. 263779.

SANTOS. G-3, alquilo piso sin muebles, cuatro, salón, baños, garaje, trastero. 275142.

SANTOS. Huerto del Rey. Oficina alquilo, 60 metros, acondicionada, económica. 275142.

MARCOS. General Mola. Cuatro, salón, dos baños, garaje, trastero, servicentrales.

MARCOS. Condesa Mencía. Cuatro, salón, dos baños, garaje, trastero. 273252.

MARCOS. Alfareros. Tres, salón, dos baños, servicentrales, amueblado.

MARCOS. Santa Clara. Cuatro, salón, dos baños, garaje, trastero, servicentrales.

TERESA Arranz. Santa Agueda. Apartamento nuevo. Gas ciudad. Vacio. 278485.

TERESA Arranz. San Pedro San Felices. Cuatro, garaje, vacio. 278485.

TERESA Arranz. Plaza España. Cuatro, salón, servicentrales, amueblado. 278485.

EXPANDEX. San Julián, tres, salón, amueblado, 60.000. Fuentecillas, tres, salón, garaje, trastero. 65.000. Barriada Illera, dos, salón, garaje, trastero, amueblado, 65.000. Capiscol, tres, salón, reformado, amueblado, 60.000. Plaza Vega, cinco, salón, reformado, amueblado, gas, 75.000. Centro, cinco, salón, tres baños, gas, cocina amueblada. 110.000. A.P.I. Muelas. San Pablo, 24-1º-Izda. 265251.

SE ALQUILA casa nueva. Villafría. Cuatro habitaciones, salón, dos baños, garaje, económica. ☎ 263243.

MUÑOZ. San Julian. Tres, salón, garaje, Laín Calvo, 20. 274382.

MUÑOZ. Plaza San Pablo. Extraordinario bar instalado. 60 metros. 274382.

GIL-MERINO. G-9. Tres, salón, baños, garaje, trastero, 75.000.

GIL-MERINO. Luis Alberdi. Tres, salón, 65.000 y muchos más. ☎ 274865.

ALQUILO piso a estrenar. Cuatro y salón, garaje. ☎ 212773.

ALQUILO apartamento céntrico, exterior, amueblado, calefacción individual. ☎ 261379.

SE ALQUILA garaje en Regino, 12. (Antiguos cuarteles). 273586, tardes.

ALQUILO piso amueblado, económico. Avda. Constitución, 5. 480754.

ALQUILO plaza de garaje. Villapilar 2. ☎261219.

ALQUILO apartamento en Avenida del Cid, salón, cocina, baño y dormitorio, Agero, Avenida Cid, 14. ☎274027.

ALQUILO habitaciónes para caballeros, lavaría la ropa. ☎481968 - 231744.

ALQUILO piso General Vigón 41, semiamueblado servicentrales. Opción garaje. 239807.

ALQUILO piso céntrico amueblado. 206822.

SE ALQUILA piso. Calle San Pedro Cardeña. ☎ 261578, 268576.

TRASPASOS 4

POR TRASLADO y no poder atender se traspasa tienda de confección textil. ☎ Burgos (noche)412158. Vigo. 986-260032.

SE TRASPASA negocio en marcha. Rentable. Calle Madrid. Llamar de 15 a 21. 274890. Abstenerse Agencias.

HERRERIA. Céntrico, traspaso Bar preparado, baja renta, poco traspaso. 201460.

DELAFUENTE. Traspaso por retiro charcutería-alimentación, Gamonal, clientela. 8.750 renta. Barata.

PICON. Santa Clara. Local 30 metros, acondicionado lujo. 2.900.000. Renta 30.000.-

PICON. San Cristobal. Local 35 metros, acondicionado, 1.700.000.- Renta 6.500.- 202021.-

SERRANO. Traspaso local céntrico, 50 metros, renta antigua, indefinido. 263779.

TRASPASO bar, completamente montado, con opción a restaurante en Belorado. Bien situado, muy económico. 580010.

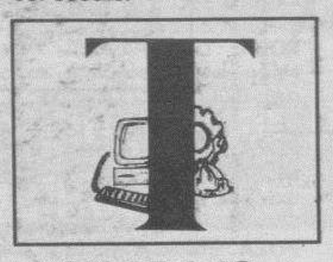

TRABAJO

OFERTAS 6

SE NECESITA señorita como ayudante de barra, para cafetería. Informes de 4-7 tarde en calle Lavaderos, 21, cafetería.

SE NECESITA señora o señorita para cocina. Turno fijo, 8 horas, de 18 a 2 horas (noche). ☎ 230053.

NECESITO chica de 9,15 a 2,30, para atender casa y niños. 238017.

NECESITO empleada hogar con informes. Llamar de 4 a 6 al ☎274906.

SE NECESITA chica para cuidar niño. 273616.

SE OFRECE chica. 209272.

NECESITO externa de 8,30 a 14,30. 200075 a partir 15,30.

SE NECESITA chica para cocina de cafetería, conocimiento den plancha. 202611.

DEMANDAS 7

SE OFRECE persona para trabajar. Carnet clase D. Dispongo de furgoneta. 222495.

MOTOR

VENTAS 8

FAUNDEZ Automóviles S.L. Servicio 24 horas. Coches alquiler. Venta de vehículos. Talleres reparación, servicio de grúa. C/Real nº 7. ☎ 240789.

V.LOPEZ vehículos ocasión, garantizados, facilidades de pago. Pisones, 40.☎ 209667.

AUTOMOVILES Pedrosa. Compra venta de toda clase de automóviles. Stock mínimo, ciento cincuenta vehículos para que usted pueda elegir. Garantizados. Facilidades hasta 24 meses. ☎227767.

AUTOMOVILES Jesús, compra venta de vehículos usados, totalmente revisados y garantizados. Facilidades de pago hasta 60 meses. Sin entrada. San Pedro de Cardeña, 94. 261314.

AUTOMOVILES Gamonal: Coches de ocasión, diesel y gasolina, sin entrada, hasta 60 meses. Pedro Alfaro, 2-bajo. ☎ 223814.

VENDO coches de Ocasión desde 50.000 ptas. 208768.

TALLERES Portugal. Vehículos de ocasión, como nuevos, totalmente revisados, todas las marcas. Financiación inmediata. Calle Vitoria 258. ☎237013.

VENDO Super-Cinco G.T.L. BU-99..-L. Buen estado. ☎266306.

VENDO Fiat Uno 45. ☎ 218751, 2 a 4 tarde.

VENDO camión recogida basura. Bombo giratorio. Perfecto estado. Apartado 4.027, Bilbao.

PARTICULAR Por traslado. Vendo Opel Corsa BU-M y Seat Ronda BU-H. Muy baratos. ☎216684.

VENDO Renault-19. Muy barato. 24.000.- Kms. ☎274862.

VENDO Ford Orión 1.6 Ghia, BU-5...-J. Con techo solar y alarma. 231416.

ENSEÑANZA

ACADEMIAS 12

ACADEMIA Universitaria San Juan. Preparación asignaturas empresariales y politécnica. Próximo comienzo. San Juan, 22, tercero. ☎275077.

BACHILLERATO E.G.B., F.P. y COU. Comienza bien el curso en Academia Universitaria San Juan, 22. Tercero. ☎275077. Excelentes resultados.

1200 Plazas Escala Básica Policía Nacional. Graduado Escolar. Preparación completa grupos mañana y tarde. Plaza Instancias hasta 7 Dicidmbre. Infórmate. Infórmate y reserva Plaza en Academia Universitaria San Juan. San Juan, 22, tercero. ☎275077.

VARIOS 14

CLASES contabilidad General Sociedades y Analítica. Cálculo y Matemáticas Financieras y Comerciales. Grupos de dos personas. ☎228194.

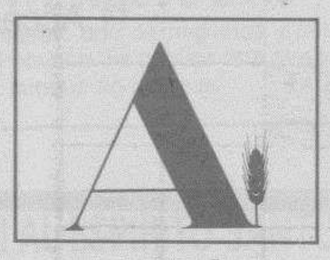

AGRO

MAQUINARIA 15

PICADORAS Eléctricas, para las matanzas en Cuchillería Ferminán. San Cosme 10 (Junto Plaza Vega).

COMPRO tractor Ursus o Zetor de 83 C.V. 208614 231879.

CONSTRUCTOR
¡LA SOLUCION!

MANITOU

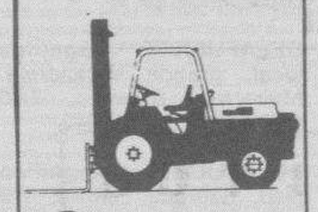

MAQURSA

C/. Juan Ramón Jiménez, s/n.
Pentasa 3 - Nave 2
Telf. (947) 23 80 40
Fax: (947) 23 39 65
09007 BURGOS

FIAT, Zetor, John Deere, Internacional, Ford, Lamborguini, Ebro y Barreiros. Revisados. Potencia desde 50 CV a 160 CV. En simple y doble tracción. Arados, palas y cultivador. Pedro Gómez García, S.A. Ctra. Madrid, km. 234.

HEDBE, al adquirir una cadena Oregón o Husgvarna, para su motosierra, le afila gratis la usada y además le hace un 20 %. Hedbe, San Pedro Cardeña, 12.

GANADERIA 16

VENDO 130 ovejas Churras, lecheras, jóvenes. 975-300462.

AGRICULTURA 17

TRIGO duro Peñafiel, R-2. Tratar con Juan Manuel González Fraile, Mahamud. 186117.

VARIOS

COMPRAS 19

COMPRO nacimiento o figuras sueltas. En buen estado. Preferiblemente antiguas. ☎ 211714.

VENTAS 20

PLANTAS de chopo, dos años, seis metros, nogales para fruto o madera, árboles frutales, ornamentales, aligustres, arizónicas y leylandis para setos, arbustos, coníferas y rosales. Viveros Aldonza. SAT. Nájera (La Rioja). 941-363899.

VENDO mobiliario de bar. ☎ 209222.

VENDO perro Pastor Vasco. Dos meses. ☎271114.

FINANCIERAS 21

EL COBRADOR del Frac. Le deben dinero. Llámenos. 983-357611 - 354887.

IMPAGADOS Judicial, extrajudicial. Empresas, particulares. 278367.

HUESPEDES 22

HAY habitación acogedora, económica y limpieza de ropa. 273804.

TRES señoritas. Queda libre habitación, piso independiente. Interesadas ☎ 262700.

SE BUSCA chico compartir piso. Económico. Calle Lerma nº 1-5º-C.

ALQUILO habitaciones. Eladio Perlad0, 18-4º-D. ☎271977.

PENSIÓN completa para estudiantes, trato familiar. 203303.

SERVICIOS 23

SE ARREGLAN persianas, rieles de cortinas, todas clases. ☎ 262107.

ATENCION. Hacemos trabajos, tejado, canalones, tela asfáltica. Onduline. Servicio rápido. Autónomo. 480400.

ATENCION comunidades, reparación e instalación de bajantes y servicio permanente de fontanería en general. ☎240253.

FONTA Rapid. Fontanería y desatascos, servicio 24 horas. ☎ 900-405050, llamada gratuita.

¡ATENCION Burgos-Provincia!. Reparamos tejados, canalones, telas asfálticas, onduline, limas, servicio rápido. Garantizado. ☎232440.

REPARACION canalones viejos, ponemos nuevos, Onduline, tela asfáltica. 278450.

REPARACION tejados, colocación canalones nuevos, reparación viejos. Tela asfáltica. 230840.

ATENCION reparación, limpieza canalones, colocación nuevos, metálicos. P.V.C. ☎290002.

EXPECIALISTAS: Tejas, canalones, chapa, plastico, vajantes, telas asfálticas, onduline. ☎ 239714.

SE HACEN trabajos de tejados y albañilería en general. 225629.

ALBAÑILERIA general, obras, reformas, alicatados, solados, tejados, etc. Profesionales. 219935.

TEJADOS, canalones, reparamos, ponemos nuevos. Servicio rápido. 207002.

GARCIA Paniego. Asesoría laboral. Nóminas. Seguros Sociales. Contratos. Información: ☎260757.

SE REALIZAN trabajos fontanería, albañilería, cuartos de baño, cocina. 225378.

SE INSTALAN teléfonos, supletorios, Llamar de 7 adelante. 217588.

REFORMAS, tejados, colocación canalones nuevo, reparación viejos, limpieza chimeneas, trabajos generales. Garantía. 276011.

HACEMOS trabajos de pintura, albañilería. Profesionales. ☎218072.

OTROS 26

PRO-VIDA en Burgos, San Pablo, 12-C; en Valladolid, San Luis, 8, 3º.☎983-299471.

EL CORTE Inglés, en Valladolid abre hasta los domingos. ¿Por qué será?

EL CORTE Inglés, en Valladolid abre hasta los domingos. ¿Por qué será?

EN VALLADOLID se hacen puentes, entrepuentes para grandes superficies pero en el centro no se construyen aparcamientos. ¿Por qué será?

EN VALLADOLID, se necesitan 2.500 plazas de aparcamiento subterraneo, pero el Ayuntamiento planea gastar en bulevares. ¿Por qué será?

SUGERENCIA. Apartado Correos, 275, Valladolid. Ref.: «¿Por qué será?».

Este anuncio vale
2.530 Ptas.
(Incluido IVA)
Lunes, martes, miércoles, jueves y viernes

AVISO A LOS SUSCRIPTORES

PARA ASEGURARSE UNA BUENA RECEPCION DE **DIARIO DE BURGOS**

COMUNIQUENOS

- Su cambio de domicilio.
- Irregularidades en la recepción del Diario.

Dirijase a:

Jefe de Distribución y Ventas
San Pedro de Cardeña, 34. 09002 BURGOS
Teléfono: 26 83 75

M.C.D. 2018

CRUCIGRAMA

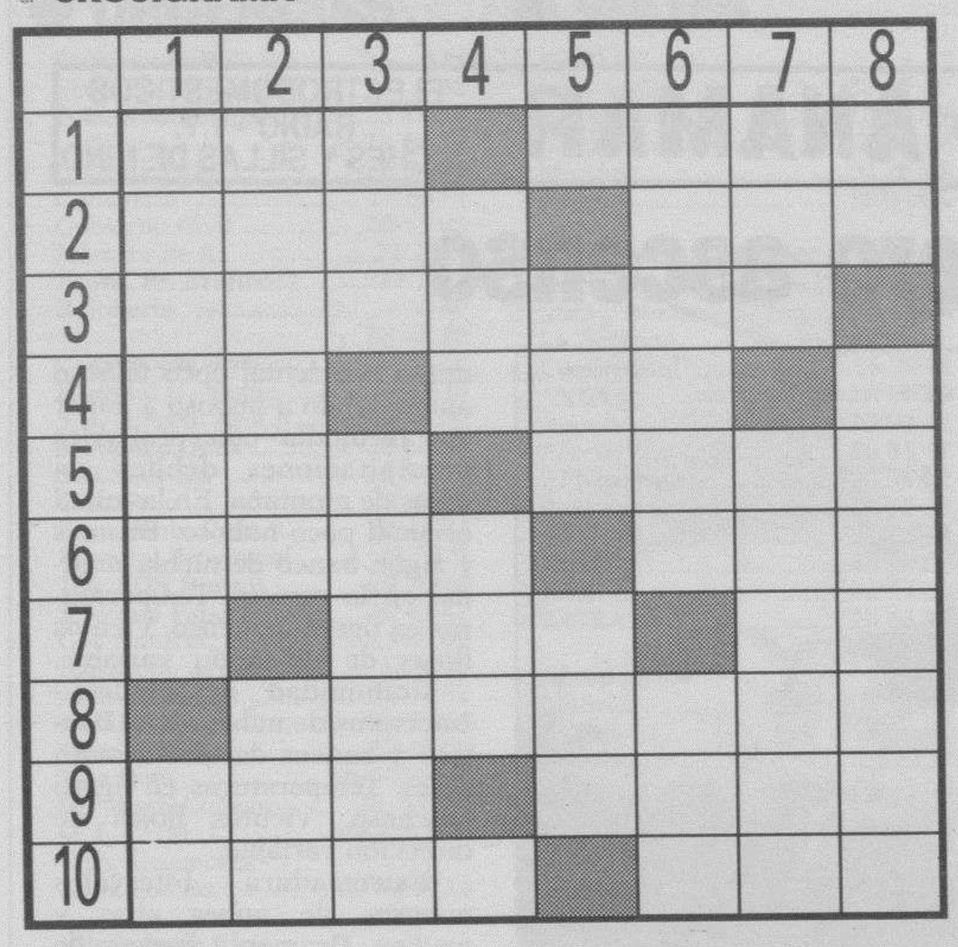

HORIZONTALES: 1: Igual o en todo semejante. Dícese de cierta variedad de rosas. 2: Nombre de varón. Anillo. 3: Ave rapaz diurna, de color pardo en el pecho y el vientre, que anima en tierra cerca de los sitios pantanosos. 4: Interjección. Lazo, ardid. Consonante. 5: Ave trepadora mexicana. Cauce ordinariamente seco por donde corre el agua en las avenidas. 6: Canción de cuna. Preposición inseparable. 7: Vocal. Falso, fingido, simulado. Dativo y acusativo del pronombre. 8: (al rev.) Proceder o venir el agua de sus manantiales. 9: Personaje bíblico. Cierto tejido. 10: (al rev.) Mueble. Religiosa, hermana.

VERTICALES: 1: Fruta. Negación. 2: Nombre de mujer. Igualdad en una superficie. 3: Siglas de cierta frase lapidaria. Muy malo en su especie. 4: Esencia o naturaleza. Todavía. Consonante. 5: Vocal. Fidelidad. Hogar. 6: Baños de aguas minerales calientes. Denotar mayor cantidad o intensidad. 7: Constelación situada debajo del Escorpión. Obediente, subordinado. 8: Artículo. Que tiene conocimiento de una cosa.

SOPA DE LETRAS

R O M I L L Y B I A G I T O G
F R I F T H S T I L L R U N F
T R A G A S C U Ñ A D A M I S
L I S O T O L O M U E L Q U E
G A Z N E V O R P V O A L I S
C A M P E R I C I E S N U C A
U B O R G O Ñ A C R E G I L S
A P R E T E R T A N S U M I D
L A V E Ñ U L A R I O E X U A
A P O I T O U S D A R D O Ñ O
U N O R M A N D I A C O K A L
A C A L O R Ñ C A L A C I O N
P O C H A M P A Ñ A N O T A R
B O L O G N E S M A R E S C E

Entre las desordenadas letras de este recuadro figuran diez nombres, palabras, sinónimos, etc., que pueden leerse de izquierda a derecha, de derecha a izquierda, de arriba a abajo, de abajo a arriba y en diagonal. **Regiones de Francia.**

AUTODEFINIDO

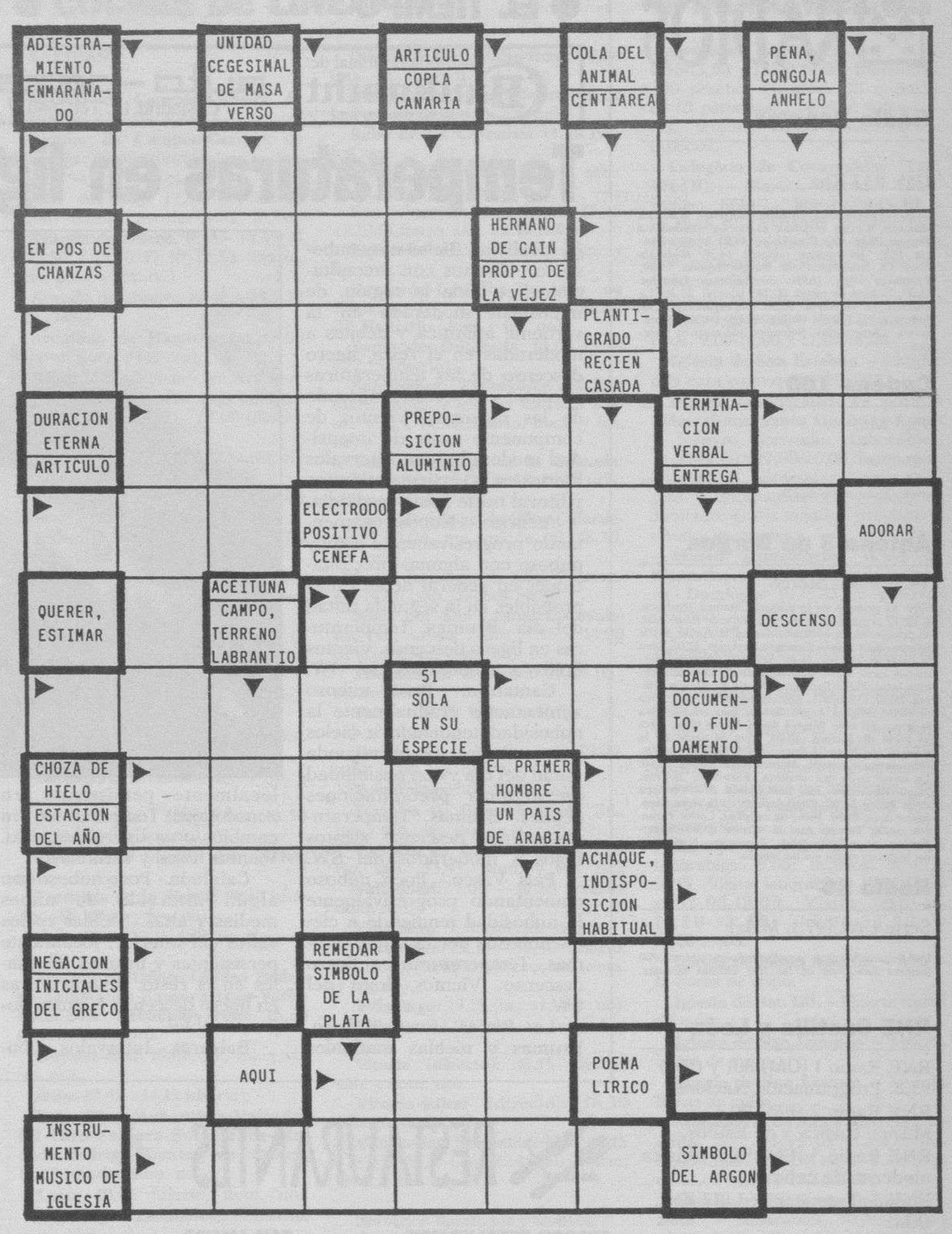

JEROGLIFICO

La lavandera viene a ver al conserje porque...

SIETE ERRORES

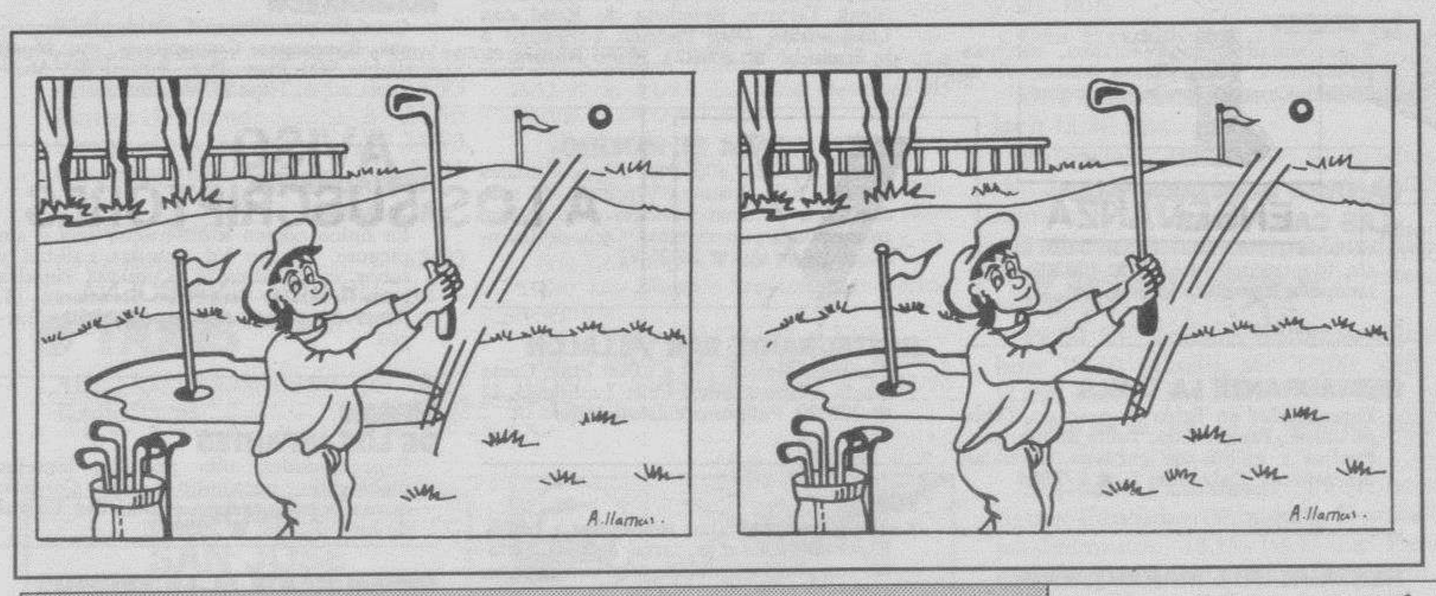

SOLUCIONES

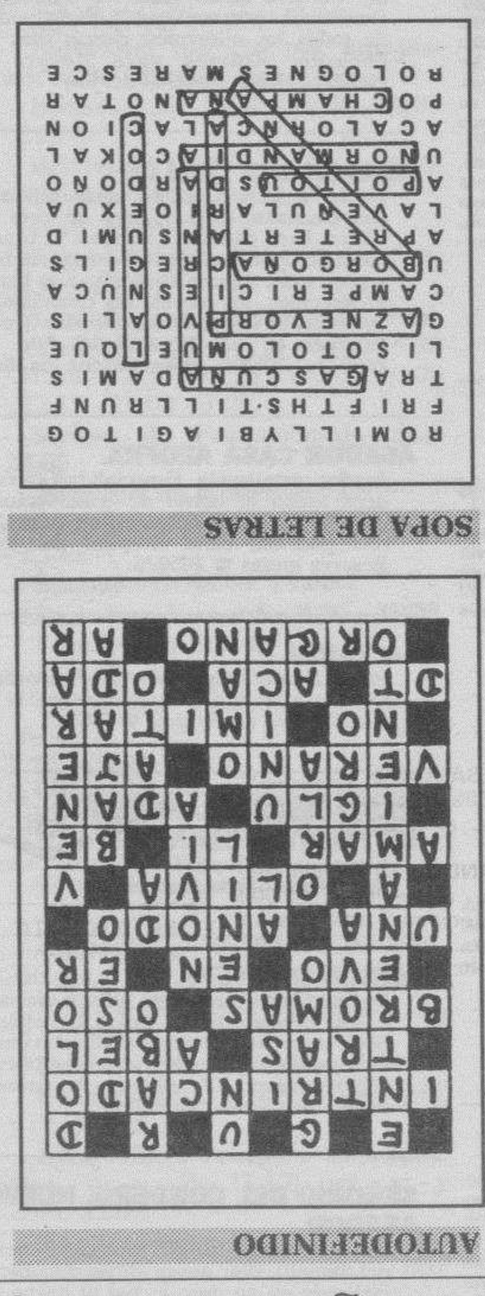

CRUCIGRAMA

HORIZONTALES: 1: Par. Ocal. 2: Luis. Aro. 3: Arpella. 4: ¡Toi Red. S. 5: Ari. Vasa. 6: Nana. Sub. 7: O. Ful. Me. 8: ranamiD. 9: Cam. Raso. 10: aseM. Sor.

VERTICALES: 1: Plátano. ¡Cal 2: Aurora. Ras. 3: RIP. Infame. 4: Ser. Aun. M. 5: O. Ley. Lar. 6: Caldas. Más. 7: Ara. Sumiso. 8: Lo. Sabedor.

SIETE ERRORES

1: Hierba. 2: Línea de velocidad de la pelota. 3: Pelo. 4: Hierba. 5: Palo. 6: Hierba. 7: Pliegue del jersey.

JEROGLIFICO

Le trae ropa.

Diario de Burgos También le acompaña en su tiempo de ocio, día a día

M.C.D. 2018

RADIOS

Radio Popular

OM: 837 Khz

06,00: Primera hora. (Antonio Herrero). 10,00: La mañana. (Carlos herrera). 13,05: La mañana en Burgos. (Magazine. Copejuego). 14,03: Burgos noticia. 14,15: Informativo regional. 14,30: Mediodía Cope. (A. Jiménez). 15,00: Burgos deporte. 15,30: Populares Cope. 16,00: Directamente Encarna. 18,00: Tiempo de juego. (J. M.ª García). 22,30: La linterna. (J. Herrero). 00,00: Supergarcía. 02,30: Juntos en la noche. (Rafael Ruiz). 04,30: Supergarcía. (Repetición). Boletines informativos horarios.

Cadena 100

95,5 M.c

Música sin pausa, las 24 horas de cada día; vía satélite y con el sonido CD.

Antena 3 de Burgos

94.3. F.M.: Stéreo

6,00: El primero de la mañana. Manuel Marlasca. 8,30: El primero de la mañana. Edición local. 9,00: El primero de la mañana, Manuel Marlasca. 10,05: Somos como somos. Consuelo Berlanga. 12,05: Viva la gente de Burgos. 14,05: Segunda edición. Informativo local. 14,33: Viva la gente del deporte. Edición local. 15,00: Crónica 3. María Esperanza Suárez. 15,30: Crónica 3. Edición regional. 16,05: Viva la tarde. Miguel Angel García Juez. 18,33: Viva la gente del cole. Miguel Angel Nieto. 19,05: Viva la gente de Burgos. 20,05: Viva la gente de la música. José Ramón Pardo. 20,30: El campanario. Informativo nacional. Miguel Angel Nieto. 21,30: La salud es lo que importa. Bartolomé Beltrán. 22,30: Hora cero. José Luis Balbín. 23,40: Antena de la Bolsa. 24,00: Superdeporte en la Hora Cero. Javier Ares. 01,00: Polvo de estrellas. Carlos Pumares. 04,00: Tiempo para la música. 05,00: Superdeporte en la Hora Cero. Repetición. Noticias a las horas en punto y a las medias.

Radio 80

Serie Oro. (97.1. MHz)

Veinticuatro horas de la mejor música con las 2.000 mejores canciones de las tres últimas décadas.

RNE Castilla y León

RNE Radio 1 (OM) 801 y (FM) 93.6. Programación Nacional.
RNE Radio 2 (FM) 90.3. Música clásica y de Estilos.
RNE Radio 3 (FM) 91.2. Música moderna de calidad.
RNE-5. Frecuencia: 1.017 Khz. O.M.

Información local de Burgos: 8,45; 13,25; 14,50 y 19,45. Programas (lu/vi): 6,00: La Radio en punto. 8,00: España a las ocho. 8,30: Informativo Castilla y León. 9,00: Apúntate Cinco (Joaquín Prat). 12,00: Apúntate Cinco en Burgos (Paco Peñacoba). 13,30: Informativo Castilla y León. 14,00: Los reporteros. 14,30: Noticias en la Cinco. 15,00: La Cinco en Juego, edición Burgos.. 15,30: Vivir Burgos (Antonio Gregori). 17,00: Aupa con ellos/Radionovela «Esmeralda» (Manolo Ferreras). 20,00: Telón de Fondo. 21,30: Radiografía. 22,30: A punto. 23,30: Hora punta. 24,00: La Radio de las Sábanas Blancas (José Manuel Parada). 2,00: A la luna de Vlaencia. 6,00: Silvia de Noche (Silvia Arlet). Boletines informativos nacionales a las horas en punto.

Radio Castilla-SER

O.M. 1.584 Kc.

6,00: Matinal SER (Informativos locales, a las 7,50 y 8,30). 9,00: «Hoy por hoy», con Iñaqui Gabilondo. 12,30: Burgos Hoy por Hoy. 14,00: Informativo hora 14 (local). 14,30: Informativo hora 14 (nacional). 15,10: Deportes. 16,00: Club de la tarde. 19,00: Hora 25. (informativos locales 7,20 y 8,20). 00,00: El larguero. 1,00: Club de la noche. 5,00: El larguero (repetición). A todas horas informativos SER.

Radio Castilla-40 Principales

89.1

En directo 24 horas de música de actualidad. Conexiones vía satélite con sonido digital. Sábados, American Top Forty. Domingos, Gran Musical. La mejor música nacional e internacional durante todo el día.

Onda Cero Radio

FM 105.5

06,00: Al día. 07,20: Al día Castilla y León. 07,30: Al día. 07,50: Al día Burgos. 08,00: Al día. 08,30: Protagonistas. 12,30: Protagonistas Burgos. 14,00: Informativo de las dos. 14,30: Informativo de las dos Castilla y León. 14,40: Informativo de las dos Burgos. 14,50: Informativo de las dos. 15,00: Deportes Burgos. 15,30: La tarde de Burgos. 16,00: La radio de Julia. 19,00: El callejero de Burgos. 20,00: Noticias de las ocho. 20,30: Deportes en Castilla y León. 20,40: Deportes en Burgos. 21,00: Sin barreras. 22,00: La brújula. 23,30: El panalty. 01,00: Una hora de más. 02,00: Turno de noche.

● EL TIEMPO

Distribuidor oficial de: Bauknecht para quien desea lo mas perfecto
auto-bazar ANAMAR C/Madrid,11. Tel.264017
ELECTRODOMESTICOS RADIO - T.V. COCHES Y SILLAS DE NIÑO

Temperaturas en ligero ascenso

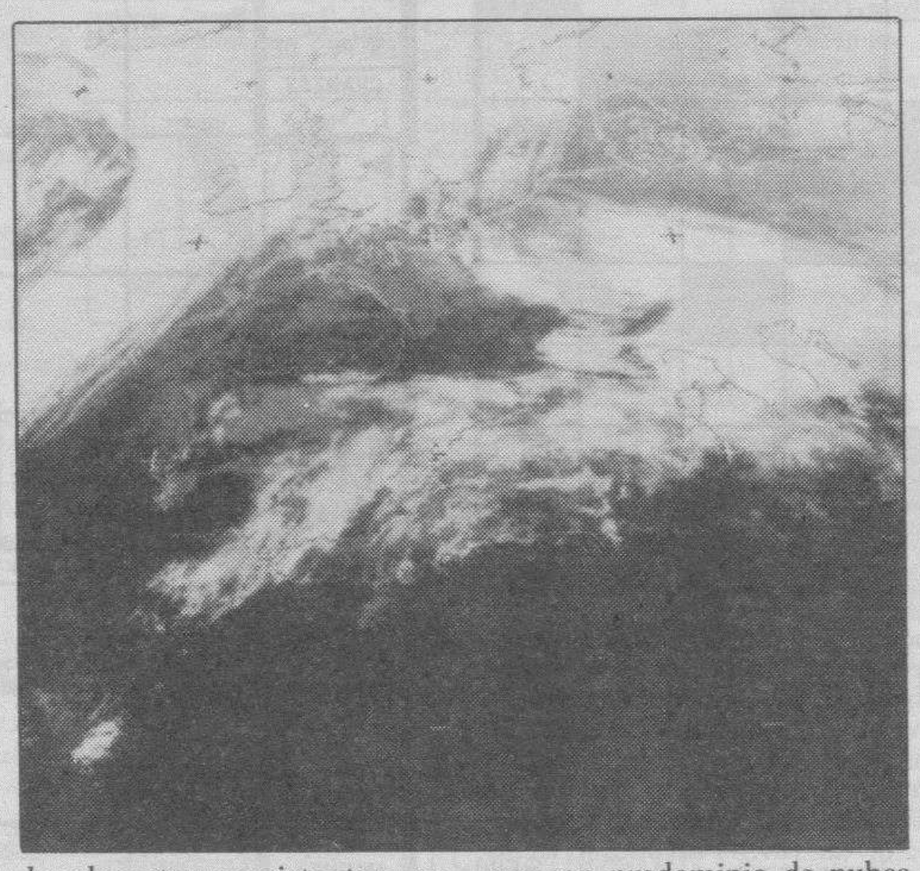

□ Galicia.- Cielos muy nubosos o cubiertos con precipitaciones en toda la región, de intensidad moderada en la vertiente atlántica y débiles a moderadas en el resto, ligero descenso de las temperaturas mínimas y descenso moderado de las máximas. Vientos de componente oeste de intensidad moderada, con intervalos fuertes en la vertiente atlántica y litoral norte hasta mediodía.

Asturias.- Nuboso aumentando progresivamente a muy nuboso con algunas precipitaciones en general débiles más probables en la segunda mitad del día. Brumas. Temperaturas en ligero descenso. Vientos flojos a moderados del SW.

Cantabria.- Poco nuboso aumentando gradualmente la nubosidad tendiendo a cielos muy nubosos en la segunda mitad del día y con posibilidad de algunas precipitaciones débiles. Brumas. Temperaturas en ligero descenso. Vientos flojos a moderados del SW.

País Vasco.- Poco nuboso aumentando progresivamente la nubosidad tendiendo a cielos nubosos por la tarde. Brumas. Temperaturas en ligero descenso. Vientos flojos del SW.

La Rioja.- Poco nuboso. Brumas y nieblas matinales localmente persistentes en zonas bajas. Temperaturas sin cambios o en ligero descenso. Vientos flojos y variables.

Cataluña.- Poco nuboso con algún intervalo de nubes medias y altas. Nieblas en los valles del interior, localmente persistentes y brumas matinales en el resto. Temperaturas en ligero descenso. Vientos flojos variables.

Baleares.- Intervalos nubosos con predominio de nubes medias y altas. Brumas. Temperaturas sin cambios. Vientos flojos y variables.

Comunidad Valenciana.- Poco nuboso a primeras horas, con nubes de desarrollo por la tarde en la mitad N y posibilidad de algún chubasco. Vientos flojos del W. Temperaturas sin cambios o algo más altas en la costa.

Castilla y León.- En la mitad occidental poco nuboso aumentando a nuboso a partir del mediodía con probables precipitaciones débiles en áreas de montaña. En la mitad oriental poco nuboso. Brumas y algún banco de niebla matinal en la meseta. Temperaturas en ligero descenso. Vientos flojos de dirección variable.

Comunidad de Madrid.- Intervalos de nubes altas. Brumas y bancos de niebla matinales. Temperaturas en ligero descenso. Vientos flojos de dirección variable.

Extremadura.- Intervalos nubosos de nubes altas y medias. Brumas y bancos de niebla matinales. Temperaturas en ligero descenso. Vientos flojos de dirección variable con predominio de los de componente sur.

Andalucía.- Cielos con intervalos nubosos de tipo alto o medio. Brumas y algún banco de niebla matinal. Temperaturas diurnas sin cambios significativos y nocturnas en ligero descenso. Vientos flojos de dirección variable, con predominio de la componente W, aumentando posteriormente en las costas a moderados.

Canarias.- Intervalos de nubes medias y altas. Temperaturas sin cambios significativos.

RESTAURANTES

ASADOR RESTAURANTE LA GLORIA
Especialidad olla podrida y cordero asado. Cordero asado todos los domingos. Demás días por encargo. Y la olla podrida todos los miércoles, demás días de encargo. Asamos para llevar. ☎ 205950-277590. Hospital del Rey.

ASADOR LOS TRILLOS
Horno a la vista. Sólo cordero asado con ensalada, torta y jarro de vino de ribera. Para pinchar, chorizo a la brasa, morcilla, pimientos asados con anchoa y poco más. Alguna chuletilla a la brasa y cabecillas, los jueves, las cabecillas a 300 pesetas. También asamos para llevar. Estamos en El Hospital del Rey. ☎ 262877 y 201209. Abierto todos los días.

ASADOR CASA AZOFRA
Asador restaurante. Especialidad en cordero asado al horno de leña. Asamos para llevar. Por encargo saboree nuestra olla podrida, calle Hospital del Rey. Reserva mesas ☎ 205973.

LA VARGA
Especialidad: entremeses y pescados. Carretera Madrid-Irún, kilómetro 232. A 5 kilómetros de Burgos. ☎ 201640.

RESTAURANTE CAMPING DE FUENTES BLANCAS
Especialidad en paellas y comida casera. ☎ 233481. Abierto todo el año.

MESON DEL VENA
Dos menús diferentes de lunes a viernes, a 950 pesetas. Menú típico castellano. Sopa castellana, cordero asado con ensalada, postre del abuelo, vino de la Ribera, 1.950 pesetas. C/. Alférez Provisional (frente Iberduero). ☎ 221551.

SEÑORIO DEL CORDERO, NUEVO ASADOR
En el centro de Burgos (antiguo Señorío del Jamón), con nueva dirección. Especializado en cordero lechal al horno de leña y todos sus derivados. Con una carne y dos pescados. Algo distinto. Compruébelo. Saldrá satisfecho. Reserve su mesa al Tfno. 269064. Calle Calzadas, 11.

SAN AMARO
Especialidad en carnes rojas, pescado finos. Postres caseros. Carretera Valladolid, s/n. ☎ 201707.

SANTANDER
Menús diarios, 1.100 pesetas. Platos combinados. Especialidades: merluza rellena de salmón, escalopines marsala. Santander, número 6. ☎ 230899.

TORRES
Especialidad: cordero asado al horno de leña. Bodas, comuniones y banquetes. Esquina C/ Vitoria, n.º 228 (Gamonal). ☎ 220132.

RESTAURANTE TABERNA EL CORRALON
Especialidades: Sopa de cangrejos y cordero. Besugo a la bilbaína. Bacalao al pil-pil. Parrillada de cordero. Selecta cocina vasco-castellana. Buen ambiente y precio. Corral de los Infantes, s/n. ☎ 205997. (Bajo Arco Santa María).

LA CUEVA
Especialidades: sopa serrana, merluza donostiarra. Plaza Santa María, 7. ☎ 208671. Cerrado domingos noche.

CANTINA QUINTANAPALLA «LAS CAMPANAS»
Comidas, meriendas, cenas. Calle Mayor, s/n. (dentro del pueblo). ☎ 430320. Quintanapalla (carretera Vitoria, Km. 12).

RESTAURANTE LA TABLA
Especialidad en Tabla de pescado, Tabla de carne, Tabla mixta, Tabla de marisco. Paellas y menús de encargo. Comidas de empresa. Calzadas, 7. ☎ 272384

RESTAURANTE MARISQUERIA EL GROVE II
Especialistas en mariscos, carnes y pescados, aperitivos en barra. Abierto toda la semana. Plaza San Bruno, 1. ☎ 235752.

RESTAURANTE ASADOR FUENTES BLANCAS
Cocina tradicional, especialidad en paellas y en barbacoa, chorizo y morcilla a la brasa, chuletills y pollo asado. Parque Fuentes blancas. ☎ 236976

RESTAURANTE MARISQUERIA EL GROVE (Frente Deportiva)
Ofrece a sus distinguidos clientes y amigos durante todo el mes de noviembre: Parrillada especial de mariscos. Vinos de Ribeiro y postre incluido: 3.200 Ptas. Preparamos marisco para llevar. Avda. Constitución, 3. ☎ 23 69 00.

ASADOR RESTAURANTE CASA FELIPE «LA VENTA DEL JAMON»
Comunica a sus clientes y amigos que permanecerá cerrado por reforma y ampliación quedando abierto los viernes, sábados y domingos, para que puedan degustar nuestras especialidades. Tfnos.: 403128 - 403175. Carretera de Covarrubias, Número 5. Cuevas de San Clemente (Burgos). Perdonen las molestias.

RESTAURANTE DON NUÑO
Especialidades: Fondue Bourguignone, Steak Tartare, Brocheta de Rape con Langostinos, Olla Podrida y Besugo a la Espalda. ☎ 200373. Nuño Rasura, 3.

MESON «VENTA EL MOLINO»
Menús diarios 800 Pts. Especialidades bacalao a la vizcaína y relleno de asadurilla de cordero. Comidas de empresa, comuniones y meriendas. Ctra. de Quintanadueñas s/n. ☎ 29 25 72

RESTAURANTE BAR VILLALON
2 menús diarios 750 y 1.000 Ptas. Carta diaria. Habitaciones. Calle La Iglesia, 12 ☎ 298129. Polígono Villalonquéjar.

TONI
Almuerzos, comidas, meriendas y cenas. Especialidades a la carta: alubias, patatas con chorizo, rabo de toro con patatas, carnes y pescados. Menús diarios variados a 825 Ptas. Para bautizos, despedidas de solteros/as y comidas familiares consulten. Regino Sáinz Maza 10. Junto Hacienda, cerrado por vacaiones mes de Noviembre.

MESON VENTA DE PEDRO
Comidas caseras. Especialidad en pollo del Corral de la Venta. Patatas con congrio y olla podrida, de encargo, gran variedad en menús. Llame al Tfno.: 404132 o venga a vernos, estamos en Carretera de Soria, Km. 3. Olmosalbos. Burgos. Cerramos los jueves.

RESTAURANTE MANZANEDO
Especialidad en cocina vasca, comidas de empresa, banquetes, comuniones. Martes cerrado por descanso semanal. Reserve su mesa en Avda. de la Constitución, 21. Tel. 947-24 09 50. Abierto desde las 7 de la mañana.

ASADOR RESTAURANTE LA GALERIA
Especialidades: Cordero asado al horno de leña, carnes rojas y pescado y las riquísimas cigalas gratinadas al estilo La Galería. Menú diario 800 pesetas. Bodas, banquetes y comidas de empresa. Calle Mayor 14, ☎ 29 26 06 Quintanadueñas. A medio kilómetro del polígono Villalonquéjar.

RESTAURANTE ARABE MARRAKECH
Comidas para llevar. Comidas de empresas. Banquetes. Comuniones, etc. Menú diario 900 Ptas. Pza. Virgen del Manzano, n.º 6. Tfno. 211129. Burgos.

RESTAURANTE ALI BABA
La única cocina india-iraquí, con o sin picante. Pruebe Vd. nuestra calidad y sabor extraordinario. Comidas rápidas para llevar. C/ Francisco Sarmiento, 13. Reservas mesas: Teléfono 225011. Burgos.

MESON DE LOS INFANTES
Especialidades: olla podrida, lentejas medievales, cochinillo asado. Cordero asado lechal, servicio a domicilio. Corral de los Infantes. ☎ 205982.

RESTAURANTE EL LICENCIADO VIDRIERA
Calle Calzadas, 8. ☎ 264000.
Pescados y carnes a la brasa. Especialidad en escabechados de la casa. Ofertas diarias según mercado.

M.C.D. 2018

URGENCIAS

Servicio de Policía 0 91
Serv. Pol. Municipal 0 92
Policía Municipal 28 88 34
y 28 88 39
Guardia Civil 22 90 04
Comisaría 27 68 01
Gobierno Civil 20 55 00
Jefatura de A. 23 24 11
Jftura. Pr. Tráfico 22 11 12
Bomberos 0 80
y 28 88 38
Casa de Socorro 26 14 10
Hospital G. Yagüe 28 18 18
S.S. (Urgen. Resi.) 28 18 00
A. Alcoho. Anó. 23 65 52
S.O.S. droga 26 36 00
Cruz Roja 22 15 00
Serv. Amb. Cruz R. 23 22 22
Hospital Provincial 23 50 11
Tele SOS Burgos 20 90 90
Teléfono Esperanza 20 42 42
Gas Natural, averías 23 44 00
Iberdrola, avisos 22 10 81
Ambulancia 20 94 52
RENFE 20 35 60
Obras Públicas 22 45 00
Tele Ruta 91-5352222
Of. Mpal. Consumo ... 28 88 28
O. I. C. (M. I.) 900-150000
DYA. Urgencias - Ambulancias 24 12 12

Miranda de Ebro

Bomberos 31 00 00
Guardia Civil 31 00 39
Seguridad Social 34 90 00
Cruz Roja 31 00 37
Policía 31 00 95
Gas natural 33 23 33

Aranda de Duero

Bomberos 0 80
..... 50 32 00
Policía Local 0 92
50 01 00
Guardia Civil 50 00 86
Cruz Roja 50 26 18
Policía 50 29 04
Gas natural 50 06 04

Lerma

Guardia Civil 17 00 37
Cruz Roja 17 00 60

Roa

Guardia Civil 54 00 13
Cruz Roja 54 01 84

Medina de Pomar

Guardia Civil 11 07 06
Centro de Salud 11 16 20

Briviesca

Guardia Civil 59 00 34
Cruz Roja 59 08 28

Belorado

Guardia Civil 58 00 46
Cruz Roja 58 10 89

Villarcayo

Guardia Civil 10 00 17
Cruz Roja 10 01 18

Salas de los Infantes

Guardia Civil 38 00 10
Ambulancia Municipal .. 38 00 21
Serv. Prev. y Salv. 38 09 89
y 38 00 21
Centro de Salud 38 03 47
Cruz Roja 382038

Villadiego

Guardia Civil 36 16 04
Ambu. e Incendios 36 17 00
36 03 03
y 36 16 04

Espinosa de los Monteros

Guardia Civil 12 00 05
Cruz Roja 12 03 93

Melgar de Fernamental

Guardia Civil 37 20 18
Ambulancia Mun. 37 24 93
Centro de Salud 37 25 95
Centro de A. Social 37 24 93
Camping «El Vivero» 37 21 48

Valle de Mena

Cruz Roja 12 62 92

TAXIS

ABUTAXI (Radio taxis) 27 77 77
Radio Taxis 48 10 10

FUNERARIA
SAN JOSE
SERVICIO PERMANENTE
CAPILLAS VELATORIAS
Avda. del Cid, 83.
Tfnos. 209452 222907

VIAJES

RENFE:
Información 20 35 60
Paquexprés 20 36 60
Despacho Central 20 17 19
Miranda 31 20 05
Aranda 50 04 85

Estación de Autobuses:
Est. autobuses 26 55 65
Soto y Alonso 26 64 71
La Serrana 26 89 95
Continental 26 70 01
ANSA 26 29 29
Amaya 26 90 32
Arceredillo 26 83 47
El Noroeste 26 38 02
Pisuerga 26 38 02
Enatcar 27 76 32
Iberbús 26 28 00
Jiménez 26 69 30
ZATRANS 26 63 70

Aeropuertos:
Madrid ..... (91) 205 83 43
Bilbao ..... (94) 453 06 40
Valladolid ..... (983) 25 92 12
Vitoria ..... (945) 27 33 00

Aduana 23 58 33

HORARIOS DE TRENES

Destino	Hora de salida
Barcelona (1)	01,34
Barcelona (1)	01,59
Madrid Chamartín (1)	02,27
Madrid Chamartín (1)	02,53
Coruña-Vigo (1)	03,06
Hendaya (1)	03,18
Hendaya-Bilbao (9)	04,03
Bilbao (9)	04,28
Bilbao-Pamplona (1)	04,43
Gijón-Salamanca (1)	04,45
Hendaya-París (8)	05,01
Salamanca (1)	05,10
Bilbao (2)	05,37
Madrid Chamartín	05,43
Bilbao (2)	06,10
Madrid Chamartín	06,12
Irún-Bilbao (7)	06,40
Madrid (3)	08,46
Valladolid	10,00
Zaragoza	10,56
Madrid Chamartín	11,19
Hendaya	11,33
Coruña-Vigo	12,05
Hendaya	12,42
Salamanca (13)	12,45
Vitoria	13,30
Hendaya-Bilbao	15,02
Barcelona (12)	15,25
Madrid-Chamartín (16)	15,30
Gijón-Vigo-Coruña (11)	15,31
Algeciras	17,13
Hendaya-Bilbao	17,18
Zaragoza	17,30
Salamanca (5)	18,06
León	18,25
Hendaya-Bilbao	18,34
Bilbao (5)	18,49
Madrid Chamartín	18,53
Madrid Chamartín	19,10
Alsasua (14)	19,45
Vitoria (6)	21,24
Hendaya-París	21,48
París	22,12
Fuentes de Oñoro (4)	22,33
Málaga (2)	22,47
Coruña-Vigo (15)	23,07
Coruña-Vigo (1)	23,21
Alicante-Valencia (7)	23,57

(1) Diario exepto 24/12 y 31/12.
(2) Circula lu, mi, y vi.
(3) Diario excepto domingos.
(4) Continúa a Lisboa y Oporto.
(5) Circula viernes y domingos y 8/12.
(6) Diario excepto sábados.
(7) Salida de origen vi, do y 8/12. Diario del 17/12/92 al 8/1/93, excepto 24/12 y 31/12.
(8) Procede de Lisboa y Oporto.
(9) A Rama Bilbao no circula del 16/12/92 al 7/1/93. La rama Hendaya no circula el 24/12 y 31/12.
(10) Circula mi, vi, y sa.
(11) Circula lu, ju y sa.
(12) Circula Gijón-Valencia diario. Vigo-Barcelona, circula ma, mi y vi. Barcelona-La Coruña, circula ma, ju y sa.
(13) Continua a Vilar Formoso.
(14) Los sábados finaliza su recorrido en Vitoria.
(15) Circula del 17/12/92 al 8/1/93.
(16) Circula sá, do y 9/12/92; 8, 24 y 31/12/92 y 6/1/93. No circula el 26/12/92 ni el 2/1/93.

COCHES DE LINEA

SALIDAS

Aguilar de Campoo-Cervera de Pisuerga: 9,30 (ju. y sáb.).

Aguilar de Campoo-Cervera de Pisuerga: 17,00 (diario, dom. y fes. no).

Alar del Rey: 17,30 (vi. salida 18,30) (temp. escolar sáb. 13,30).

Aranda de Duero: 6,45 - 10,45 13 - 13,30 - 15,30 17,30 19,30 (diario, sáb., dom. y fes. no).

Aranda de Duero: 10,45 - 13 - 19 - 21 (sáb.).

Arenillas de Riopisuerga: 19,00 (diario, dom. y fes. no).

Arija: 18,00 (lu., mi., vi., fes. no).

Barcelona (directo por autopista): 8 - 10,45 - 15,00 - 23,00 (diario, dom. no).

Belorado: 13,30 - 19,30 (diario, vi.: por Cerratón, dom. y fes. no).

Bilbao (directo): 8,00 - 10,30 16,00 (diario, dom. y fes. no).

Bilbao: 7,15 - 12,00 - 14,00 - 18,00 (diario, dom. y fes. no).

Bilbao-Espinosa de los Monteros: 14,00 - 18,00 (diario, dom. y fes. no).

Briviesca: (excepto sáb. a las 18,15 y 19,30) 7,45 10,30 13,30 - 18,15 19,30 (diario, dom. y fes. no).

Cabia (por Cayuela-Albillos): 18,30 (lun. y vi., fes. no).

Carcedo de Burgos: 12,45 (vi. fes. no).

Castrojeriz-Arenillas: 14,00 (lu. y vi., fes. no).

Covaleda-San Leonardo: 18,30 (diario, dom. y fes. no).

Eibar: 16,30 (diario, dom. y fes. no).

Fresneda de la Sierra: 19,30 (diario, sáb. dom. y fes. no).

Frías-Oña: 18,15 (diario, dom. y fes. no).

Fuentes de Oñoro-Ciudad Rodrigo-Salamanca-Zamora-Toro-Valladolid-San Sebastián-Irún: 16,30 (diario, dom. no).

Hoyales-Roa: 18,00 (lu., mi. y vi., fes. no).

Irún: 10,45 - 14,15 (diario).

Irún-San Sebastián-Valladolid-Toro-Zamora-Salamanca-Ciudad Rodrigo-Fuentes de Oñoro: 10,30 (diario, dom. no).

León: 10,45 (diario, dom. no).

Lerma (por Tordueles): 14,00 (mi. y sáb., fes. no).

Lerma (por Tordueles): 14,00 18,30 (lu., ma. y ju., fes. no).

Logroño (por Briviesca): 7,45 10,30 (diario, dom. y fes. no).

Logroño (por Belorado): 8,30 11,00 - 13,00 - 16,30 20,15 (diario, dom. y fes. no).

Los Balbases: (vi. salida a las 19,00), 18,30 (lu., fes. no).

Madrid: 9,00 - 11,00 - 12,30 - 14,30 - 15,30 - 17,30 - 20,00 - 22,15 (vi., 16,30) (diario salida 9,00 h., sáb. y dom. no).

Madrid (Bus-Expres): 7,30 (diario, dom. y fes. no).

Mahamud-Presencio-Arcos: 18,30 (ma., mi., ju., fes. no).

Melgar de Fernamental: 13,30 19,30 (diario, dom. y fes. no).

Melgar de Fernamental-Osorno: 17,15 (diario, dom. y fes. no).

Miranda de Ebro: 13,30 18,15 (diario, sáb. dom. y fes. no).

Miranda de Ebro (directo por autopista): 6,45 (diario, sáb., dom. y fes. no).

Oña-Trespaderne: 13,30 (lu., mi., vi.).

Oña (solamente temporada escolar): 13,30 (ma., ju.).

Palencia: 7,30 - 13,30 - 17,30 (diario, dom., fes. no) (sáb. entrada 11,00 mañana).

Pedrosa del Príncipe-Astudillo: 17,30 (diario, vi.: 18,30, dom. y fes. no).

Peral de Arlanza-Baltanás-Villahoz: 18,30 (diario, vi.: 19,00, sáb.: 14,00, dom. y fes. no).

Poza de la Sal: 18,15 (diario, sáb.: 13,30, dom. y fes. no).

Salidas Padrones: Padrones-Aguas Cándidas (sábados). Hozabejas-Terminón: 18,15 (vi.). La Parte-Salas (lu. y vi). Rojas-Llano (mi. y sáb.). Rioseras-Salas (ma.). Riocerezo-Salas (ju.).

Pradoluengo: 13,30 (diario, dom. y fes. no).

Quintana del Pidio-Roa: 18,00 (ma., ju., fes. no).

Quintanilla Cabrera-Jaramillo de la Fuente: 18,00 (vi., fes. no).

Rabé de las Calzadas: 13,30 (vi., fes. no).

Roa de Duero: 18,00 (diario, sáb.: 14,00, dom. y fes. no).

San Sebastián: 10,45 - 14,15 - 18,45 - 22,15 (diario, sáb. 22,15 no).

Sasamón: 13,30 (diario, dom. y fes. no).

Sasamón-Grijalba-Herrera de Pisuerga: (vi. 18,30 temp. escolar) (17,30 diario, dom. y fes. no).

Santander-Ontaneda: 10,00 15,30 - 22,15 (diario).

Santibáñez Zarzaguda: (salida diaria, dom. y fes. no, entrada sólo mi. y vi.), 14,30 (diario, dom. y fes. no).

Santo Domingo de la Calzada: 8,30 - 11,00 - 13,00 16,30 20,15 (diario, dom. y fes. no).

Santo Domingo de Silos-Caleruega: 17,30 (lu., ma., mi., ju., vi., 18,30, fes. no).

Santo Domingo de Silos-Caleruega: 14,00 (sáb., menos fes.).

Soria por San Leonardo-Covaleda: (vi., salida 14,15), 7,15 - 14,00 (diario, dom. y fes. no).

Tinieblas de la Sierra: 19,30 (vi., menos fes.).

Tobar: 19,15 (ma., mi., ju., vi., sáb.: 13,30).

Tordómar: 18,30 (lu., vi., 19,00, sáb.: 14,00, fes. no).

Torrelavega: 10,30 (diario).

Tórtoles de Esgueva: 13,45 (lu., mi. y sáb., fes. no).

Tórtoles de Esgueva: 18,30 (diario, sáb.: 13,45, dom. y fes. no).

Valladolid: 7,00 - 10,30 (diario, dom. no).

Villadiego: 9,30 (lu., fes. no).

Villadiego: 13,30 - 17,30 (diario, vi.: 18,30) (temporada escolar) (dom. y fes. no).

Villadiego: 19,15 (lu., vi., fes. no).

Villahoz: 14,00 (ma., vi., sáb., fes. no).

Vitoria (directo): 16,15 (diario, sáb. y dom. no).

Vitoria-Eibar (directo): 16,30 (diario, dom. no).

Vitoria-San Sebastián: 10,45 14,15 - 18,45 - 22,15 (sáb. 22,15 no) (diario, dom. y fes. no).

Servicios domingos y festivos

Aranda de Duero: 10,45 - 13,00 - 19,00 - 21,00.

Aguilar de Campoo: 17,00.

Barcelona (directo por autopista): 16,00 - 23,00.

Bilbao: 8,30 - 17,00 - 19,00 - 21,00 - 22,30.

Briviesca: 9,30 - 19,00 - 23,00.

Briviesca-Poza-Frías: 9,30.

Irún: 10,45 - 14,15.

Logroño (por Belorado): 13,00 16,30 - 20,15.

Logroño (por Briviesca): 19,00.

Madrid: 11,00 - 12,30 - 14,30 15,30 - 16,30 - 17,30 - 18,30 - 19,30 - 20,00 - 22,15 - 24,00 - 3,00.

Melgar de Fernamental: 19,00 22,00.

Regumiel de la Sierra: 9,00.

Santander: 10,00 - 15,30 - 20,00 - 23,15.

Sasamón-Grijalba: 23,00.

Soria-San Leonardo: 9,00 - 21,00.

Torrelavega: 10,30.

Tórtoles de Esgueva: 9,30.

Valladolid (solamente dom.): 20,00.

Villadiego: 23,00.

Vitoria-San Sebastián: 10,45 14,15 - 18,45 - 23,15 1,15.

Servicios internacionales

Alemania y Bélgica: 2,00 (mi., sáb.).

Bélgica-Alemania-Holanda: (ju. 18,00) (dom. 12,30).

Holanda: (ju., 21,30) (dom. 12,30).

Londres: (mi. y sáb. 12,30) (mi. y dom. 1,00).

Lyon-Nimes-Toulouse-Besançon: (ma., ju. y sáb. 17,30) (mi., vi. y dom. 5,00).

París-Tours-Burdeos (Bur Express): (vi. 17,00) (dom. 7,00).

París-Tours-Burdeos: (ma., ju. y vi. 22,00) (mi., sáb. y dom. 2,30).

Suiza: (ma., ju. y sáb. 17,30) (mi., vi. y dom. 5,00).

MONUMENTOS

Catedral. – Todos los días, 9,30-13,00 y 16,00-19,00. Individual: 300 pesetas. Grupos: 175 a partir de 10 personas. Colegios: 100 pesetas; tercera edad consideración especial.

Colegiata de Covarrubias (Telf. 406311). – Martes, cerrado. Laborables: Sólo a las 10,30-13,30 y 16,30-18,30. Sábados y domingo, 10,00-14,00 y 16,00-19,00. 150 pesetas por persona y grupos 75 pesetas. Colegios, 50.

Iglesia de San Nicolás. – Laborables, 9,00-14,00 y 17,00-21,00. Festivos, 9,00-14,00 y 17,00-18,00.

Iglesia de San Esteban. – Llamar a la casa parroquial: 207095.

Museo Monográfico de pintura «Marceliano Santa María». – Lunes y festivos, cerrado. Laborables, 10,00-14,00 y 17,00-20,00. Domingos, 10,00-14,00. 25 pesetas. Gratis colegios y estudiantes con profesores. Jubilados gratis sábados, previa solicitud y en grupos.

Museo arqueológico «Casa de Miranda». – Calles Miranda y Calera. Domingos 10,15-13,45. Festivos cerrado. Laborables, 10,00-13,30 y 16,30-19,15. Sábados, 11,15-13,45. Extranjeros, 200 pesetas. Españoles, gratis con el D.N.I.

Monasterio de las Huelgas. – Lunes, cerrado. Laborables, 11,00-13,15 y 16,00-17,15. Domingos y festivos 11,00-13,15. 400 pesetas persona. 275 pesetas grupos. 150 pesetas colegios y jubilados. Los miércoles de cada semana la visita es gratuita.

Cartuja de Miraflores. – Misa laborables: 9,00; festivos: 7,30 y 10,15. Visita laborables, 10,15-15,00 y 16,00-18,00. Visita festivos, 11,20-12,30, 13,00-15,00 y 16,00-18,00.

Iglesia de Santa Agueda. – Abierta horas de culto.

Iglesia de San Gil. – Abierta horas de culto.

Iglesia de San Lorenzo. – Abierta horas de culto.

Iglesia de San Lesmes. – Abierta horas de culto.

Monasterio de San Pedro de Cardeña. – Horario: Laborables 10,00-13,00 y 15,30-18,30 y festivos de 12,00-14,00 y 15,30-18,30.

Monasterio de Santo Domingo de Silos. – Laborables, 10,00-13,00 y 16,30-18,00. Festivos, 16,30-18,00. Para grupos se ruega concertar hora. 150 pesetas. Grupos de 25 y estudiantes, 75 pesetas. Grupos de colegios, 50 pesetas. Misa (canto Gregoriano): Laborables 9,00. Festivos, 12,00. Vísperas (canto Gregoriano), todos los días a las 19,00, jueves de verano a las 20,00, completas a las 21,30 todos los días.

Clunia (Ruinas Romanas). – A 96 Km. de Burgos. Ctr. Aranda de Duero-Salas de los Infantes.

En invierno, todos los días, 10,00-14,00 y 15,00-18,00.

En verano, todos los días, 10,00-14,00 y 17,00-20,00.

Domingos tarde y lunes, cerrado.

En caso de no encontrar al guarda en las ruinas, se le puede localizar en Peñalba de Castro. ☎ 391303.

Lerma. Convento de las Dominicas. – Visitas por las mañanas.

Colegiata de San Pedro. – Para visitarla hay que avisar al párroco.

Palacio Ducal. ☎ 170020.

Ermita visigótica de Quintanilla de las Viñas. – A 35 Km. de Burgos.

Contactar con D. Mariano Heras en Lara de los Infantes. ☎ 384040.

Medina de Pomar. Monasterio de Santa Clara. – 10,00-13,30 y 17,00-20,00, en primavera y verano.

Resto del año contactar con la comunidad. Tarifa.–100 Ptas.

Torres del Alcázar; Iglesia de Ntra. Sra. del Rosario; Iglesia Parroquial de la Santa Cruz; Arco de la Cadena; Arco de la Judería. ☎ 110160.

San Pedro de Tejada. – Propiedad Privada. Pueblo más próximo, Quintana de Valdivielso-Puerto de la Mazorra. ☎ 303048.

Castrojeriz. Santa María del Manzano, Claustro Múdejar en la Iglesia de San Juan, Museo. – Para visitarlo hay que contactar con el párroco. ☎ 377034-36.

M.C.D. 2018

YA SE PIENSA EN SU GLORIFICACION POR LA IGLESIA

Inocencio López Santamaría, un gran obispo burgalés en América

Se ha dado su nombre a una nueva ciudad brasileña

H. MARIANO VALDIZAN

☐ La gran obra misionera de evangelización y de civilización de la Iglesia en América, no se redujo a los tres siglos posteriores al Descubrimiento, sino que continuó después de la Independencia de las naciones americanas y se perpetúa en la actualidad. Lo mismo se puede afirmar de la generosa entrega y esforzados trabajos de los misioneros burgaleses en aquellos países.

Uno de los ejemplos que quizá mejor puede ilustrar esas afirmaciones, es el de un misionero burgalés contemporáneo, prácticamente ignorado en nuestra tierra y en España. Y que, sin embargo, merece ser conocido, y más en su provincia de origen, dado el interés de su vida y la fama –cada vez mayor– de que goza en las regiones brasileñas de su trabajo apostólico.

Se trata de don Inocencio López Santamaría, uno de los más grandes misioneros burgaleses de los últimos tiempos, que pertenecía a la Orden de la Merced –de la que llegó a ser Superior General–, y posteriormente obispo de la diócesis del Buen Jesús de Gurgeia, en la región brasileña del Piauí.

Al cumplirse –en marzo de 1989– el 30 aniversario de su muerte, en Brasil se dio su nombre, el de «Don Inocencio», a una de sus más recientes ciudades.

Por lo que el Instituto Brasileño de Geografía y Estadística ha registrado reciente y oficialmente el nacimiento y existencia de una nueva población brasileña con el nombre de «Don Inocencio». El nuevo municipio está enclavado en una comarca de nueva actividad urbanística; que, además, está atrayendo actualmente el interés de arqueólogos y antropólogos por el reciente descubrimiento en ella de abundantes restos del hombre primitivo, del «homo sapiens», que se dice que pudo habitar en aquellos lugares hace unos cuarenta mil años; descubrimiento que bien puede aclarar y hacer variar las teorías hasta ahora existentes sobre el origen de la población primitiva americana.

El P. Inocencio López Santamaría, «Don Inocencio», fue natural de Sotovellanos, pueblo del partido de Villadiego. Se distinguió siempre por su extraordinario celo apostólico y por su extremada entrega a las actividades misioneras y de promoción humana que le estuvieron encomendadas. Levantó el primer centro educativo de la región, que ha tenido una gran influencia cultural en el Sudeste brasileño, donde alcanzó y goza de un renombre representativo en todo el territorio.

Siendo obispo, fundó una congregación femenina para intensificar la promoción humana y cristiana de aquellas abandonadas poblaciones, la Congregación de las Hermanas Mercedarias Misioneras, que se dedican a las actividades educativas, sanitarias y a todos los trabajos urgentísimamente necesarios en aquellos ambientes primitivos. Esta Congregación está muy extendida por Brasil, e incluso se ha establecido también en otras varias naciones americanas.

El nombre de Inocencio era desconocido en Brasil anteriormente a su llegada; actualmente son innumerables los brasileños que lo llevan en las regiones indicadas, como consecuencia del prestigio del recordado prelado misionero.

Son varias las poblaciones que le han dedicado calles, plazas y monumentos.

Es cada vez mayor la devoción que se tiene en Brasil al ilustre obispo misionero burgalés. Se están recogiendo sus numerosos escritos y publicando su biografía, dada la gran fama de santidad de que gozó ya en vida, que aumenta continuamente después de su muerte.

Por lo que se piensa igualmente en su glorificación por la Iglesia, con el público y oficial reconocimiento de sus virtudes heróicas.

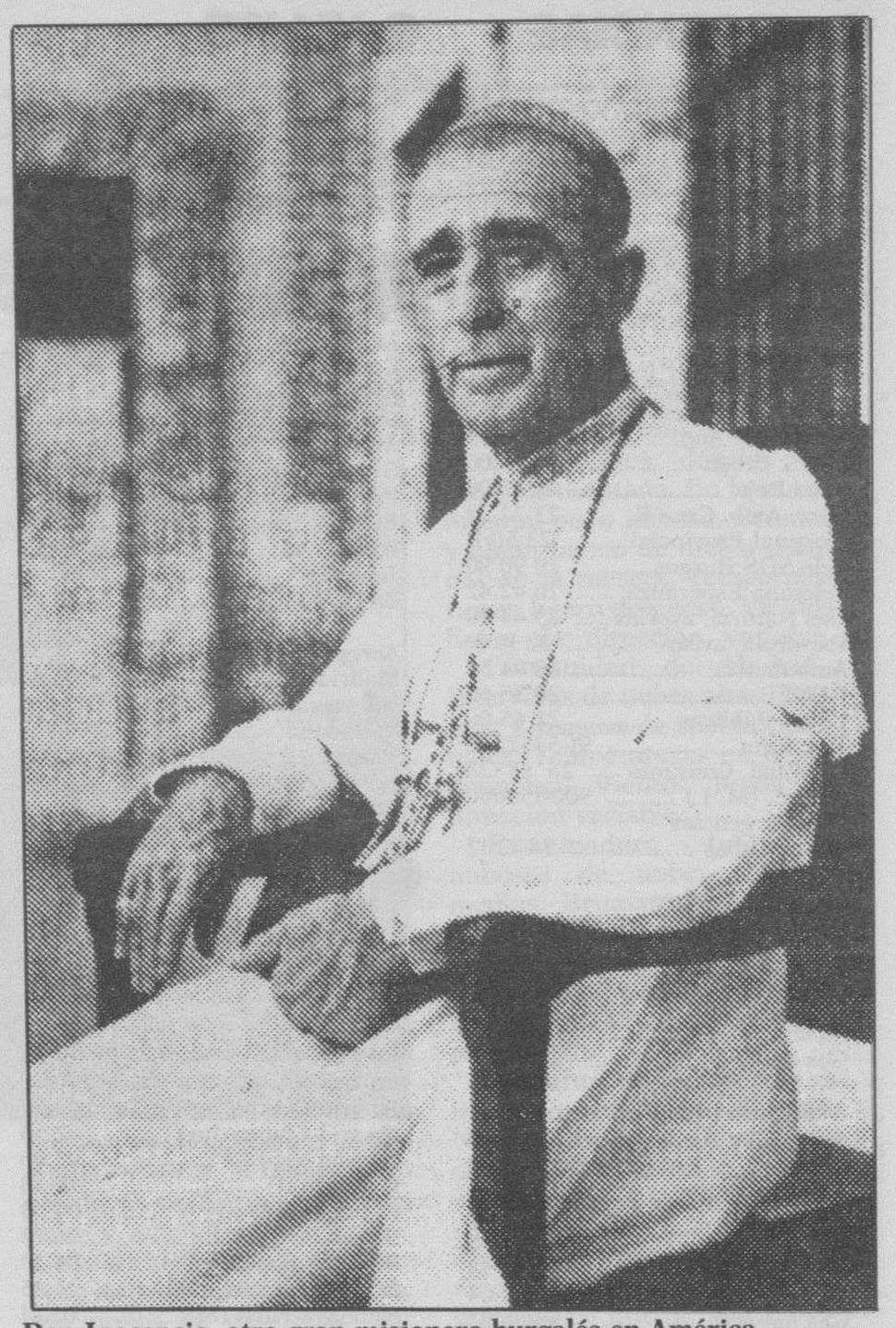

Don Inocencio, otro gran misionero burgalés en América.

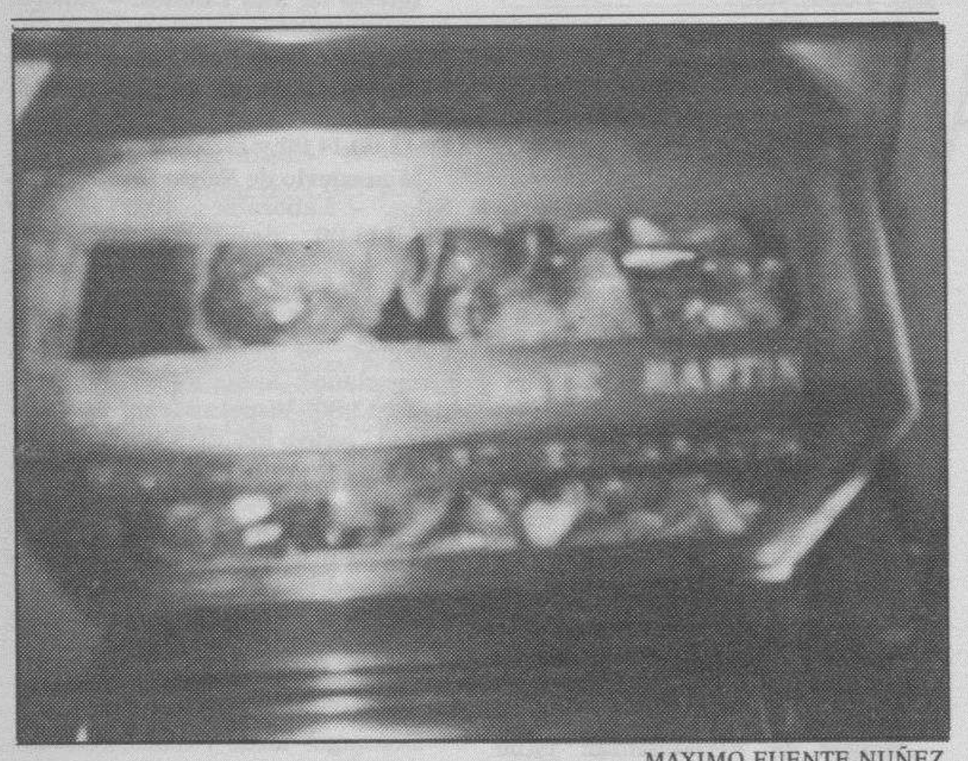

MAXIMO FUENTE NUÑEZ

Mártires y gloriosos

MAXIMO FUENTE NUÑEZ

☐ La imagen que muestra la fotografía corresponde a la urna de los restos martiriales de uno de los 6 burgaleses, Hilario Llorente Martín, hijo de Vadocondes, que con sus 50 compañeros de martirio prefirió perder su vida terrenal antes que renunciar a la fe católica, en aquél doloroso episodio producido en 1936 en la zona somontana de Barbastro (Huesca). Las 23 urnas restantes están celosamente guardadas en la cripta que a tal fin ha sido construida en el museo instalado en la nueva casa de la Orden Claretiana, que fue inaugurado por los altos dignatarios de la Congregación después de la solemne ceremonia religiosa ofrecida en honor de los 51 mártires el día 14. El resto de las vitrinas están enriquecidas con los efectos personales de cada misionero mártir, que pudieron ser cuidadosamente recuperados para ofrecerlos a la contemplación del visitante.

La misa solemne, celebrada por 130 religiosos claretianos, en la iglesia-catedral, con su obispo como principal celebrante, y la asistencia de las primeras autoridades civiles y militares, congregó a la mayoría del pueblo de Barbastro que participó del sufrimiento y martirio de aquellos 51 jóvenes estudiantes de Teología. Al comprobar ahora el reconocimiento que sobre ellos se ha hecho llevándoles a los Altares, sigue participando, pero de la alegría que proporciona este acontecimiento de extraordinario gozo.

Se solucionará la crisis de vocación religiosa, según Mario Tagliaferri

☐ **ALICANTE**/EUROPA PRESS.– El Nuncio de Su Santidad en España, monseñor Mario Tagliaferri, quien presidió el fin de semana la clausura de los actos del 250 aniversario de la fundación del seminario de Orihuela (Alicante), declaró hoy en esta localidad que la crisis de falta de vocación sacerdotal por la que atraviesa la Iglesia española sólo podrá solucionarse con el apoyo de toda la comunidad católica española.

Para el Nuncio del Papa en España, no es sólo un reto de los actuales sacerdotes promover nuevas vocaciones, sino que esa promoción debe salir tras crearse un ambiente propicio en la sociedad.

Monseñor Mario Tagliaferri dijo que hay que crear un ambiente en las familias para que los jóvenes que «se sientan llamados» no encuentren una oposición, y que no sean ridiculizados.

«Eso es lo que estamos buscando, porque actualmete no es fácil para los hijos pensar en ser sacerdotes», indicó el Nuncio.

«VIGILIA JOVEN»

Por otra parte, Mario Tagliaferri, presidirá el día 7 de diciembre en Barcelona una «Vigilia Joven» para conmemorar la festividad de la Inmaculada. El acto comenzará en el Monasterio de Pedralbes y a medianoche se oficiará una Misa Pontifical. Al acto, que pretende ser un homenajea a la Virgen y una manifestación de adhesión al Papa, están invitados todos los fieles de Barcelona, pero «especialmente los jóvenes».

†

LA SEÑORA

Doña Joaquina París Antón

Viuda de D. Cipriano Ortega

Falleció en el día de ayer, a los 96 años de edad, después de recibir los Santos Sacramentos y la Bendición de Su Santidad.

Q. E. P. D.

Sus apenados hijos: Domingo, Eduardo e Isidro; hijas políticas: Baldomera González, Esther Gallo y Lucinia Villarroel; nietos, biznietos y tataranietos, sobrinos, primos y demás familia.

Ruegan una oración por el eterno descanso de su alma. Las honras fúnebres y funeral se celebrarán hoy, lunes, a las 12, en la iglesia parroqual de San José (Barrio del Pilar), efectuándose acto seguido la conducción de la finada al cementerio de San José.

Vivía: Barrio del Pilar, número 3.

Capilla ardiente: Capillas de Funeraria San José.

Burgos, 30 de Noviembre de 1992

M.C.D. 2018

PANTALLA GRANDE BURGALESA

UN LUGAR EN EL MUNDO

Teología de la liberación

Título original: **«Un lugar en el mundo». Argentina, 1992.** Dirección: **Adolfo Aristarain.** Argumento y guión: **A. A. y Kathy Saavedra.** Fotografía: **Ricardo de Angelis.** Música: **Emilio Kauderer con la Camerata Bariloche.** Montaje: **Eduardo López.** Intérpretes: **Federico Luppi** (Mario Dominici), **José Sacristán** (Hans Mayer Plaza), **Cecilia Roth** (Ana), **Leonor Benedetto** (Nelda), **Gaston Batyi** (Ernesto).

JOSE LUIS SAIZ
BURGOS

☐ Uno de los argumentos que casi nunca se esgrimen en favor del cine pero que están ahí, latentes, disponibles y al alcance de cualquier buen aficionado al cine es la capacidad del Séptimo Arte para sorprender. Es el argumento por el que esa afición cautivadora para muchos e inexplicable para otros, nunca desaparecerá. Porque de vez en cuando surge la obra redonda, la película inolvidable que justifica horas y más horas de paciente lucha en pos de esa gratificante historia que despierta en nosotros un torbellino de sentimientos encontrados, gratificantes, venturosos, inolvidables y me atrevería a decir que capaces de comprometernos con una forma distinta de entender la vida, de afrontar los hechos que conforman la realidad y hasta de hacernos, si cabe, un poco más, seres humanos.

«Un lugar en el mundo» es, simplemente, y dicho sin más dilaciones, esa película. Esa historia capaz de hacernos una pizca mejores personas. Ese relato sencillo, sin segundas lecturas, sin mensaje subliminal que valga, sin moralina y sin maniqueísmos trasnochados. «Un lugar en el mundo» es la mejor demostración de que la tan denostada «Teología de la Liberación» no es una entelequia y que allí donde hay alguien que sufre, que padece la opresión de los más fuertes, la injusticia, la explotación del hombre por el hombre, existe una poderosa razón para que la hagamos nuestra, y si no existiese, habría que inventarla.

Y no porque el «cacique» del lugar, de la tierra olvidada por el tiempo, muestre con más saña que nadie su maldad, o haga con su poder ejercicio cotidiano de sus injusticias. Andrada no es un tirano a la vieja usanza; no es, ni siquiera omnipotente; es sólo un rico hacendado que aprovecha la riqueza para conseguir sus fines; el feudalismo de rostro humano, tan cruel y despiadado con sus enemigos como complaciente y generoso con sus amigos. Es el lado negro de la historia.

En el otro lado, los Dominici. Un matrimonio, su hijo y la monja ácrata a la que da vida con técnica insuperable una muy poco conocida Leonor Benedetto, hasta conseguir un personaje trasngresor en las formas, pero profundamente ortodoxo en el fondo.

Y en medio de esta peculiar batalla, Hans Mayer Plaza, un geólogo español que viene a ver si en las tierras del hacendado hay petróleo. Aunque su carácter cínico, de eterno perdedor, pronto le obligará a tomar partido.

Con esta inusual galería de personajes, Adolfo Aristarain ha urdido una trama lineal, sin aristas ni asperezas que sin recurrir a drásticos saltos en el tiempo o en el espacio, pone el acento en la crueldad que pueden generar las relaciones humanas. Lo hace sin acritud, sin condenar a nadie, sin usar en su metáfora otro argumento que el devenir del tiempo y sin permitir en ningún momento que la historia le pueda y le arrastre a un fácil sentimentalismo melodramático.

Mario Dominici, a quien no le importa perder la guerra, si al menos gana una batalla, dejó su cátedra de Sociología en la Universidad de Buenos Aires –o le obligaron a dejarla– y ahora se dedica a hacer práctica de su teoría. Ella, Ana, mucho más joven que él, aunque en su vida haya sufrido, si no más, tanto como su marido, todavía guarda en su corazón vitalidad para enamorarse de nuevo y lo hubiese hecho si no fuera porque su esposo no se lo merece. El geólogo se confiesa mercenario y no ha servido nunca para decir no a los que mandan. Nelda, la monja «descreída» que se las sabe todas, va de dura por la vida, pero tiene un corazón que no le cabe en el pecho.

Y Ernesto.

Es el nexo de la historia, el ojo crítico, más bien, el cronista de los hechos. Es quien acerca los personajes al espectador y lo hace sin inflexiones, sin dudas en sus recuerdos, porque ellos están ahí, vivos, imborrables, determinantes de una forma de ser, de enfrentarse a la vida, de entregarse a los demás.

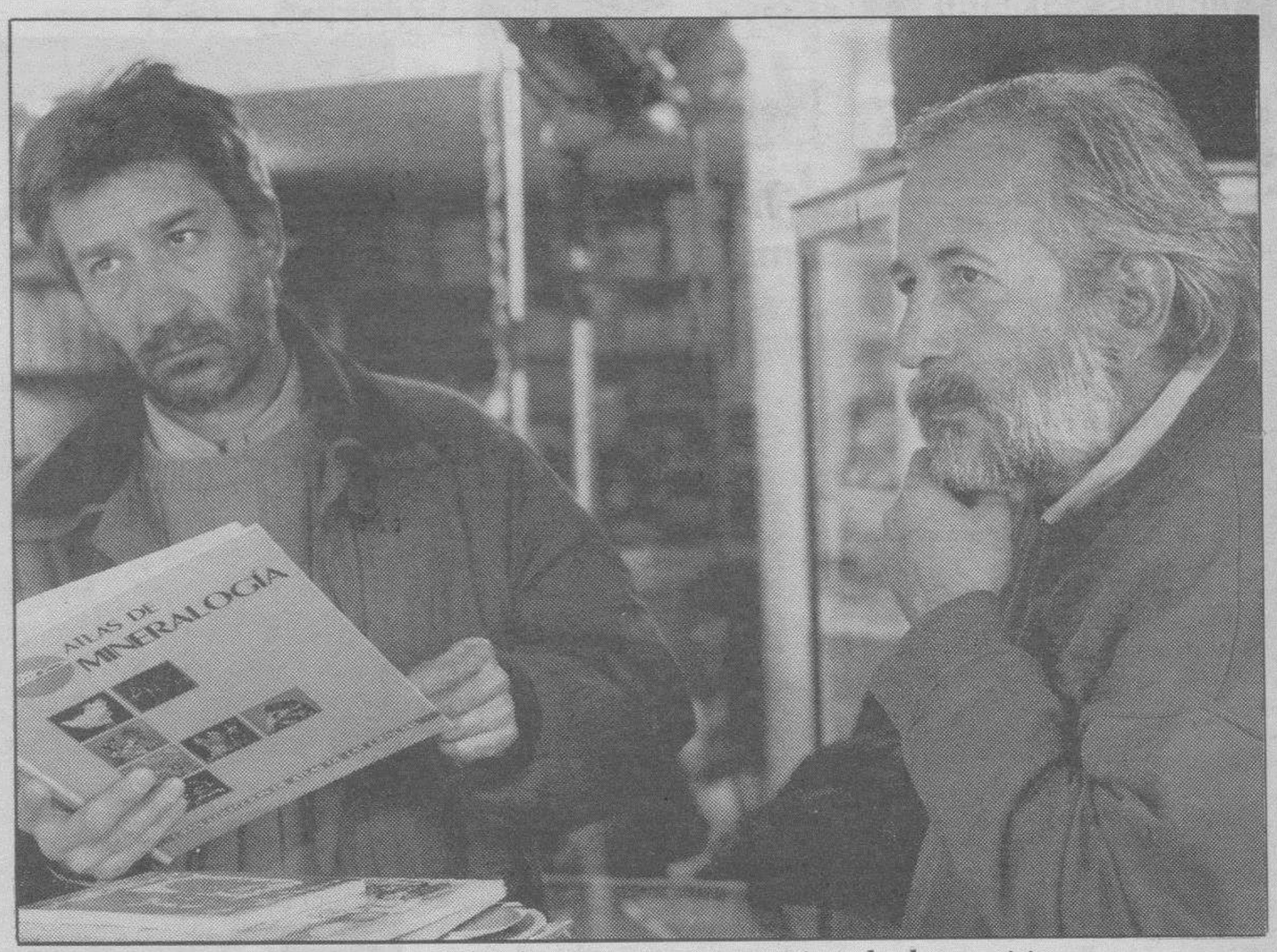

Pepe Sacristán y Federico Luppi desbordan con su interpretación todas las previsiones

La lucidez de «Un lugar en el mundo» es tal que el espectador goza con su complicidad

Pero aún hay más. «Un lugar en el mundo» es además una película sobre la compasión; no sobre esa compasión que despiertan los que nada tienen o los que nada son; sino sobre los que teniéndolo no saben lo que tienen y aún siéndolo, tampoco saben lo que son. Un discurso inacabado sobre la potencialidad del hombre; sobre los límites a los que, sin sospecharlo, podemos llegar los hombres, aún los aparentemente más débiles. Los niños y las mujeres.

Y sobre la comunicación, sobre las cosas, que al margen del tiempo y del espacio, tenemos las personas en común. Porque dentro de ella, en su discurrir, se vislumbran enormes las posibilidades de ahondar en nosotros mismos. Aristarain sabe, en todo momento, dónde y a qué distancia debe situar la cámara para que el espectador se sienta en todo momento involucrado, implicado y hasta comprometido con la causa de los Dominici, y por ello se atisba en el film una cuarta dimensión, la de los sentimientos al margen de lo razonable, en medio de una atmósfera que semeja un microcosmos delimitado únicamente por el horizonte de los paisajes, más allá de los cuales está la ciudad, donde la vida es de otra forma, pero esos sentimientos al margen de lo razonable, son los mismos.

Y hay un reto; todo el film es un reto, el reto de los desposeídos, de los que aunque casi siempre pierden, algunas veces ganan, como le ocurre al joven Ernesto, cada vez que desafía con su calesa al «maquinista de la General»...

La capacidad de Aristarain para transmitir sin vacilaciones todo lo que pretende transmitir es tal que al concluir la proyección a nadie le cabe la menor duda de que tiene razón. Se ha valido para ello de unos intérpretes tan compenetrados con sus personajes que el relato parece un cuento breve de aquellos que leíamos para hacer «comentarios de texto» cuando cursábamos el bachiller.

Y la verdad, no es lo mismo manejar una pluma o aporrear una máquina de escribir, que dibujar con una cámara las imágenes de un relato para que esas imágenes calen hasta lo más profundo en nuestras entrañas, y despierten, como decía al principio, un torbellino de sentimientos encontrados, gratificantes, venturosos, inolvidables y hasta capaces de hacernos, si cabe, un poco mejores seres humanos.

De verdad, si aún no han visto «Un lugar en el mundo», dejen lo que están haciendo y vayan a verla. Merece la pena y seguro estoy de que al final me van a agradecer el consejo.

Gaston Batjy, pese a su juventud, es ya un prodigioso actor.

M.C.D. 2018

PANTALLA GRANDE BURGALESA

DIBUJOS ANIMADOS

«La Bella y la Bestia»: La belleza

Título original: **«Beauty anda Beast». Americana, 1991.** Dirección: **Gary Trousdale y Kirk Wise.** Producción: **Don Hanh y Howard Ashman.** Guión de animación: **Linda Woolverton.** Canciones: **Howard Ashman y Alan Menken, basada en la banda sonora original de Alan Menken.** Montaje: **John Carnochan.** Dobladores españoles: **Inés Moraleda, Xavier Ribera bajo coordinación de Camilo García.**

RENE SANTAMARIA AMAT

☐ Me voy a unir ahora mismo a los ríos de tinta a que está dando lugar la película número 30 de la factoría Disney y que conmemoró la pasada edición de los Oscar el 90 aniversario del nacimiento de la fábrica de sueños de «papá Disney».

Como pueden imaginar este film está predestinado a llevarse todo el cariño del que aquí escribe además del resto del público burgalés, que estoy seguro va a gozar de lo lindo con tan ansiado estreno.

«La Bella y la Bestia» fue uno más de esos proyectos que Disney quiso llevar a cabo, pero al precipitarse su muerte por cáncer de pulmón en 1966 el proyecto quedó arrinconado definitivamente, hasta que en 1989, el productor Don Hahn se empeñó en resucitar la idea, quien reclutando a un grupo de animadores (más de 600 especialistas), se puso en marcha para realizar el proyecto.

Desde luego lo que sí es cierto es que la película es todo un desafío, pues no ha querido ser tratada como la clásica historia de siempre en la que dos extraños cenan juntos una noche, sino que se ha infundido un relato con mucho más dinamismo escenográfico, enérgico y activo en el tratamiento de los personajes desde el villano y zafio Gastón, la soberbia enternecedora de la Bestia y la heroicidad con que nos es mostrada Bella.

De esta manera se pudo poner en marcha este proyecto, pero claro está, la mejor manera de resucitarle era convirtiéndole en un espectacular musical cuyas seis canciones constituyen la magia de los momentos más tiernos y bellos del film.

Y, por ello, cómo no, se contrató a los ya ganadores del Oscar en la calidad de letristas y compositores en «La Sirenita»: Howard Ashman y Alan Menken, que por supuesto han vuelto a ser nomiandos y galardonados en está faceta en 1991, sólo que el primero de ellos con un Oscar póstumo debido a su muerte en manos de la verdadera maldición de Hollywood: ¡El SIDA! y a quien está dedicado este trabajo con un epitafio precioso: A nuestro amigo Howard que dio a una sirena su voz, y una Bestia su alma, siempre le estaremos agradecidos.

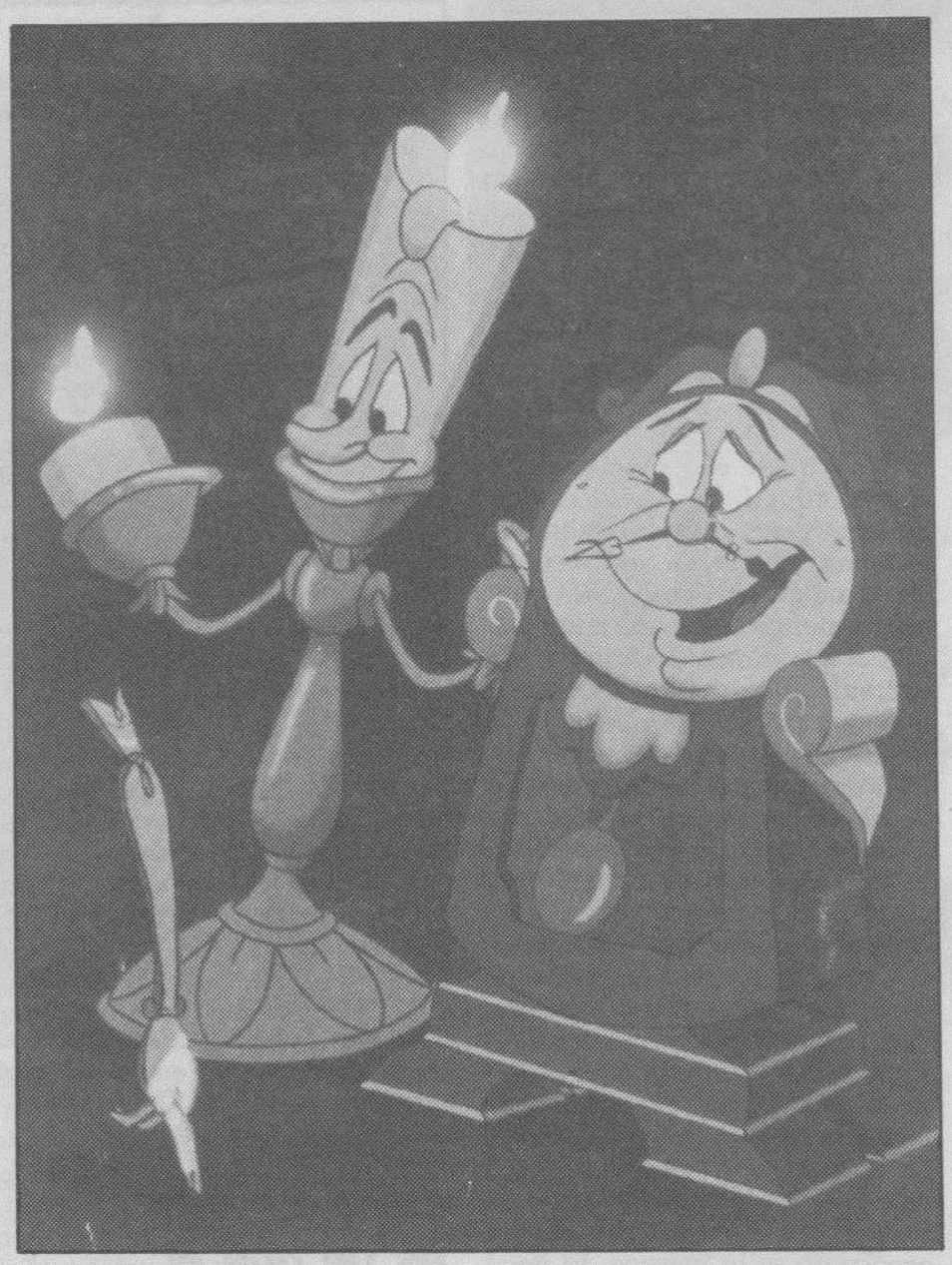

PERSONAJES

La composición de los personajes que parecen reales, como si de actores de carne y hueso se trataran, es algo sublime. Esa Bella que tiene el encanto de Barbra Streissand en «Yentil», con ansia de leer y saber, ese malo que parece una Arnold Schawarzenegger venido a menos, tan simple y rotundo, el candelabro Lumière como un claro homenaje en lo que a mí respecta a Maurice Chevalier, la ternura de Mrs. Potts, el perfecto mayordomo Ding-Dong, y ¡Cómo no! (lo mejor para el final), la encantadora Bestia con una melena de león, barba y cráneo de búfalo, colmillos y nariz de jabalí, frente de gorila, patas y cola de lobo, cuerpo de oso y un corazón inmenso y lleno de bondad que te roba desde el primer instante.

En cuanto a los sorprendentes efectos gráficos decir que la factoría ha aprovechado la fusión de la mejor tecnología moderna y la artesanía manual (con más de un millón de dibujos), dando como resultado imágenes tridimensionales de gran calidad, por ejemplo la escena de baile en el salón. ¡Ese es el verdadero desafío al que se han enfrentado!

Y el doblaje del film, que por primera vez se ha hecho en España, con una total maestría, aunque claro está si tienen ocasión de verla en original podrán disfrutar de las voces de Angela Lansbury (Mrs. Potts), Robby Benson (Bestia), a quien también podemos ver en los crédito de la serie televisiva «El Príncipe Valiente», y la actriz de Broadway Paige ONHora (Bella) entre otras muchas.

Pero el verdadero mensaje y atractivo del film es ese que a todos nos gusta siempre oír: La existencia de esa posibilidad de redimirnos para ser mejores. Como a través de una pequeña fábula, sencilla y enérgica, el hombre puede conocerse a sí mismo, repito, partiendo de ideas nobles de bien y mal que nos llenen el corazón de inspiración, que alcancen a todas las edades y que sirvan para darnos cuenta de que exteriorizar los sentimientos es signo de fortaleza y no de debilidad.

Podría pasarme semanas escribiendo sobre muchas más cosas que he apreciado, pero termino aquí, y sólo les diré que en su tiempo libre no dejen de ir a verla pues es verdaderamente: «Bellísima y Bestial».

«Urga: Un lugar en el corazón»

☐ **BURGOS**/R.S.A.- Nikita Mijalkov ha abandonado en cierta manera sus «Ojos Negros» para pasar a contarnos una historia más personal, que todos conocemos desde el principio de los tiempos. La tentación del hombre feliz por la corrupta y decrépita civilización.

Ambientada en la estepa de bellos y hermosos paisajes como paraíso terrenal, vive una familia de pastores mongoles, campesinos alejados del tumulto, viviendo en armonía, alabando las excelencias de la vida y llenando con su presencia tan amplios espacios que la cámara acaricia siempre con afecto y que no deja que se desborden ni un ápice en su inmensidad.

Es la historia sobre la intoxicación de la cultura local por las culturas foráneas vistas con un toque de humor, bien sea el pasodoble «España Cañí» que nos marca la hija del pastor mongol o la burla hacia el cine americano con el cartel de Rambo que un vecino borracho regala a la familia de Gombo (el pastor mongol) para que decoren su vivienda.

La intromisión del camionero es esa serpiente tan graciosa que se cuela como «Pedro por su casa», y que tentará a su protagonista a algo más de lo que se puede encontrar.

De esta manera el viaje que emprenderá a la ciudad se convertirá en la búsqueda de un progreso al que Mijalkov no se niega, bien sea la compra de preservativos como la contemplación de la caja tonta que absorbe la vida de sus protagonistas y les convierte en meros penitentes de Rambo o la aparición de Gorbachov y Bush, por mucho que el sueño de Genghis Khan arremeta contra ella.

Así potencia informalmente el desarrollo de ese génesis al que despiertan sus protagonistas, mientras Gombo contempla la ciudad de día y de noche, la Sodoma y Gomorra, ruidosa, contaminada, con discotecas junto a templos, mientras caballos, rickshaws y coches se pelean por hacerse con las calles.

La duda en que cae Gombo entre seguir viendo como la vida crece de forma natural y disfrutar sus placeres se contrapone al disfrute del placer a costa de vivir la vida.

Sólo que al contrario de lo que pasó con Adán y Eva, Gombo no querrá los preservativos y con decisión sabrá apartar y no morder la manzana, entregándosela al Gran Lama, a quien iba a pedir consejo.

El otro punto de vista del que también despega el film, sería tratarlo como un gran documental de carácter étnico en la historia de amistad que nace entre el pastor, el hombre de fuera, libre, y el camionero venido de dentro, infeliz, nostálgico y trabajador, fuera de su patria rusa a la que no puede volver. Es aquí donde quizás se le pueda reprochar a Mijalkov el aroma político que desprende el film, aunque camuflado.

PELEAS...

«Gladiator: Puños de acero»

Título original: **«Gladiator» 1992.** Producción: **Frank Price y Steve Roth. Americana.** Dirección: **Rowdy Herrington.** Guión: **Lyle Kessler y Robert Mark Kamen.** Fotografía: **Tak Fujimoto.** Montaje: **Peter Zinner y Harry B. Miller III.** Música: **Brad Fiedel.** Intérpretes: **James Marshall (Tommy), Cuba Gooding Jr. (Lincoln), Robert Logia (Pappy Jack), Osie Davis (Noah) y Brian Dennehy (Hors).**

RENE SANTAMARIA AMAT
BURGOS

☐ De nuevo otra historia sobre cuadriláteros, guantes, puños de acero y emoción a raudales para pasar un rato estupendo.

La historia del chico que ha de pelear a la fuerza por cariño a su padre no es nueva que se diga en el cine, pues ya tenemos empacho de cinco «Rockys» con el insulso Sylvester Stallone que popularizó el género, convirtiéndolo en un filón de oro que ya está seco y por consiguiente también Stallone.

Sin embargo «Gladiator» no merece ser puesta junto a la susodicha saga, ya que los valores que le han inyectado son los suficientes como para darle personalidad propia y deleitar al espectador.

Por su carácter dramático podría ser la sombra de films como «Marcado por el odio» o «Toro Salvaje», bastante honor para la cinta pues, y más proviniendo del director de «De profesión duro», Rowdy Herrington, con lo que puede decirse que la película será un antecedente de su ópera prima «Tres Ríos», que está preparando con Bruce Willis como protagonista.

PELEAS PARA SALDAR DEUDAS PATERNAS

Tommy (James Marshall) será el muchacho que peleará para saldar las deudas que su padre un ex-jugador empedernido, tiene con los morosos de turno.

Conocerá de esta manera a Hors (Brian Dennehy), un negociante que se aprovecha de las tensiones raciales de las escuelas superiores de la ciudad de Chicago para organizar combates ilegales.

Así que tendrá que aprender a sobrevivir luchando en un apoteósico final contra el propio Hors a cambio de su libertad.

La presencia de James Marshall, el chico de la moto en la serie «Twin Peaks» que le lanzó a la popularidad y que en Burgos no pudimos ver con detenimiento por la inexistencia de eso que llaman canal de televisión (¡Ya me entienden!), porta el carisma y la presencia necesaria que en mi opinión debería haber tenido Stallone, es decir, si hubiera sido famoso a lo mejor el papel de «Rocky» podría haber sido suyo.

Los ya experimentados Brian Dennehy en el papel del hombre poderoso de carácter superior e irónico que interpreta tan bien (recuerden «Rambo») y Robert Loggia («Yo Halcón», «Big») en el perfecto rol del detestable, añaden lo que le pueda faltar a la película.

EMOCIONES

Con un guión de Robert Mark Kamen (creador de «Kárate Kid»), las emociones serán bordadas sin que les falte ni les sobre nada, sencillas, directas al grano, con música de fondo y chica buena que hacen vibrar, pero sin recrearse en estos aspectos (lo contrario que en la saga de «Rocky»), clave de su relativo éxito.

Sin duda alguna rememora de una forma nueva el pisar la lona con puños desnudos al antiguo estilo de los irlandeses emigrantes como el de Tom Cruise de «Un Horizonte muy lejano», que venían a América en busca del sueño americano, los verdaderos gladiadores de este mundo del boxeo tan ensuciado y venido a menos.

De cualquier forma es fenómeno para pasar un rato ameno y agradable, sin tener que recurrir a las basuras esas que vemos por la tele.

M.C.D. 2018

LO QUE HAY QUE VER

«Como un torrente»

TVE-2, 22.00 horas

• Además de sus fastuosas comedias musicales, Vincent Minnelli es igualmente venerado por sus espléndidos melodramas, de los que «Como un torrente» es un buen ejemplo.

La película se inspira en un «best-seller» de James Jones que aborda la relación entre tres personajes marginales de una pequeña y puritana ciudad de provincias. Estos son un escritor bohemio y mujeriego, un escritor alcoholizado y una chica de vida alegre. El trío se erige en el blanco perfecto de una sociedad tan hipócrita como intolerante con los de su clase, cuyo germen se inicia precisamente en el seno familiar. Este mismo aspecto queda reflejado también en otra de las grandes comedias melodramáticas de Vincent Minnelli, «Con él llegó el escándalo».

La puesta en escena resulta modélica, sobre todo en lo referente a la recreación de la atmósfera, de cuyos méritos también tiene buena parte de responsabilidad el magnífico operador William Daniels.

Mención aparte merece la labor interpretativa de todo el cuadro de actores, desde el trío protagonista formado por Frank Sinatra, Dean Martin y Shirley MacLaine hasta los secundarios Arthur Kennedy y Martha Ryer.

«La dama blanca»

TVE-2, 01.05 horas

• El mito de Fausto está presente en esta historia inspirada en un relato corto del célebre poeta ruso Alexander Puskin, cuyo protagonista es un oficial de la Rusia zarista obsesionado por el juego.

El descubrimiento por parte de éste de un manual que relata la historia de una mujer que consiguió la fórmula para ganar siempre en el juego a cambio de vender su alma terminará por obsesionarle.

Buena parte de los méritos de esta notable adaptación a cargo de Thorold Dickinson se encuentran en la atmosférica puesta en escena, donde sobresale una contrastada iluminación de Otto Heller, y en las ajustadas composiciones de su nada deslumbrante pero muy efectivo cuadro artístico.

«La ilusión también viaja»

TVE-2, 02.00 horas

• Se trata de una comedia fechada en 1953, en la que el director Luis Buñuel parte de un claro tono neorrealista para derivar más tarde hacia una narración ligeramente surrealista en la historia de dos conductores de tranvía que deciden acometer un último viaje nostálgico en un viejo vehículo destinado al desguace.

Sin que se trate de uno de los mejores títulos del gran cineasta aragonés durante su periplo mexicano, «La ilusión también viaja en tranvía» contiene algunos destellos del peculiar sentido del humor del director de «Simón del desierto».

Shirley MacLaine, encabeza el reparto de «Como un Torrente».

● TVE-1

MAÑANA

07.29 Apertura.
07.30 Avance Telediario.
07.35 Para nosotros.
09.00 Destino.
09.40 Avance Telediario.
09.45 Tu mundo y el mío.
10.35 Noticias.
10.30 El club de las mujeres.
11.15 Noticias.
12.15 Magazine territorial.
12.40 Noticias.
12.45 El Show de la una. Presentado por Fernando Carrillo y Kim Manning. Show de actuaciones musicales, humor confidencias alrededor de personajes populares.
14.00 Informativo Castilla y León.
14.25 No te rías que es peor.

TARDE

15.00 Telediario 1.
15.30 Abigail. Telenovela interpretada por Catherine Fullop, Fernando Carrillo, Hilda Abrahams, Adolfo Cubas.
16.25 Pasa la vida. Con María Teresa Campos. Incluye entrevistas con personajes populares, música además de otros espacios.
17.55 Avance Telediario.
18.00 Pin-Nic. Espacio infantil que incluye «Los Tinny Toons» y «Harry y «Los Henderson».
19.00 Fantástico.
19.30 Sin vergüenza. Espacio presentado por Angeles Martín
19.55 Noticias.
20.00 Mc. Giver.

NOCHE

21.00 Telediario – 2.
21.30 El precio justo.
23.10 Brigada Central II: La Guerra Blanca. **«Los capos no mueren».** De Pedró Masó. Con Imanol Arias, Roland Giraud, Margarita de Francisco, J. Manuel Cervico.
00.30 Telediario-3.
01.00 La Gran Galería. **«Arte y publicidad».** TVE, en su deseo en divulgar temas culturales, ha producido una serie de programas monográficos sobre las más importantes exposiciones de arte en todo el mundo.
01.50 Cine 92. **«La ilusión viajaba en tranvía».** Comedia. De Luis Buñuel. Méjico 1953. Blanco y negro. Dur.: 79 minutos. Int.: Lilia Prado, Carlos Navarro, Fernando Soto Mantequilla (★★★).
03.10 Despedida y cierre.

● TVE-2

07.00 Carta de Ajuste.
07.29 Apertura.
07.30 Titulares.
07.35 Area deportiva.
08.05 Telediario internacional.
09.05 La aventura del saber.
10.25 Titulares.
10.30 La película de la mañana. **«Amor, amor, amor».** Comedia. De . Alazraki, M. Barbechano, H. Mendoza. Méjico. 1965. B/N. Dur.: 92 minutos. Int.: Héctor Godoy, Ugo Moctezuma, Raúl Planter, Sergio Corona (★★).
12.10 Pase Dos.
13.35 Dibujos animados.
14.05 Ciudad fronteriza.
14.30 Días de cine.

15.00 Cifras y letras.
15.30 La tierra del águila.
16.25 La isla del tesoro.
16.30 La película de la tarde. **«Camino del paraíso».** Bélica. De Jan Scholtz. Norteamericana. 1986. Duración: 88 minutos. Intérpretes: Jeff Weston, Susan Danford, Andre Jacobs, David Sherwood. La acción transcurre en Rhodesia, en un campamento de prisioneros. (★★).
18.05 Mundo de fieras.
19.00 Falcon Crest. Serie. Intervienen Lorenzo Lamas, David Slby y Jane Wyman.
20.00 Tendido Cero.
20.30 Documental.

21.00 Los Simpsons.
21.30 Aquellos maravillosos años.
22.00 La estrella es... Minnelli. **«Como un torrente».** Drama. De Vicente Minnelli. Norteamericana. 1959. Dur.: 130 minutos. Int.: Frank Sinatra, Dean Martin, Shirley McLaine, Martha Hyer. El protagonista, un bohemio, jugador, mujeriego y con cierto prestigio como escritor, regresa a su pueblo, después de dieciséis años. (★★★).
00.35 El informe del día.
01.05 Cine Club. Clásicos del cine. **«La dama blanca».** Drama. De Thorold Dickinson. Gran Bretaña. 1948. Duración: 92 minutos. Intérpretes: Anton Walbrook, Edith Evans, Ronald Howard, Mary Jerrold (★★).
02.40 Telediario Internacional.
03.40 Despedida y cierre.

● ANTENA 3

07.15 Programación.
07.30 La guardería. Espacio infantil presentado por Teresa Rabal que incluye las series: «Heman», «Tom y Jerry» y «Vecinos Chiflados».
09.30 Viva la vida.
10.00 Atrévete.
10.45 Cara sucia.
11.35 Teletienda.
11.40 Vivir, vivir. ¡Qué bonito! Con Pepe Navarro. Centrado en la vida cotidiana.
12.40 Santa Bárbara.
13.30 Supermarket. Concurso que presentan Enrique Simón y Belinda Washinton.
14.00 Teletienda.
14.10 Vivir, vivir ¡Qué bonito!

15.00 Noticias con Olga Viza.
15.30 Telecine. **«La llamaban madrina».** Comedia. De Marino Ozores. España. 1973. Intérpretes: Lina Morgan, José Sacristán, Antonio Ozores (●).
17.25 Dibujos animados.
17.30 Noticias.
17.33 La merienda. Con Ana y Raquel. Incluye diferentes series infantiles, entre ellas, «Cicho terremoto».
18.20 El Equipo A.
19.25 Aquellos maravillosos años.
19.55 La ruleta de la fortuna. Concurso. Con Bigote Arrocet y Mabel Lozano.
20.30 Noticias.

21.00 Con ustedes... **Pedro Ruiz.** El conocido humorista comenta la actualidad del día y todo lo que se le ocurre, con su peculiar sentido del humor, en este micro-programa donde no faltan sorpresas.
21.15 Vaya fauna.
21.45 Supercine. **«El exterminador».** Intriga. De James Glicknhaus. Norteamericana. 1980. Int.: Robert Ginty, Christopher George, Samantha Eggar (★★).
23.40 Contra golpe. Serie.
00.30 Noticias.
01.00 Fórmula fútbol, con Josep María Casanovas.
02.00 Cine de Madrugada. **«Hitler, los diez últimos días».** De Ennio de Concini. Gran Bretaña-Italia. 1973. Dur.: 105 minutos. Int.: Alec Guiness, Doris Kuntsmann (★★).
03.20 Servicio Efetexto.

● TELE-5

07.00 Avance programación.
07.10 Entre hoy y mañana.
07.30 Desayuna con alegría. Con Leticia Sataber.
09.30 Alicia.
10.00 Entre platos anda el juego.
10.30 Cine Corazón. **«El vendedor de ilusiones».** De José María Zabalza. España. 1971. Duración: 71 minutos. Intérptetes: Tony Escudero, Marta Saizam, Rafael Farina (★).
12.30 María de nadie.
13.20 A mediodía... alegría.
13.50 Queridos padres padres. Concurso para padres e hijos presentado por la actriz Concha Velasco.
14.25 Cheers.

14.55 Entre hoy y mañana.
15.30 Las dos dianas.
16.20 Se acabó la fiesta.
17.35 Super Guay. Espacio presentado por Miliki y Rita Irasema. Incluye diferentes espacios infantiles.
19.30 Hablando se entiende la basca. Jesús Vázquez conduce en clave de humor un ameno debate en el que los protagonistas son los niños.
20.00 Su media naranja. Juego presentado por Jesús Puente.
20.45 Telecupón. En directo, sorteo de la ONCE. Incluye el telejuego «Hugo». Presentado por la «irrepetible» Carmen Sevilla y Agustín Bravo.

21.05 La loba herida. Telerromance interpretado por María Alcalá, Carlos Montilla, Astrid Carolina Herrera, Luis Fernández, Jesús Nebot y Julie Restifo.
21.45 Cine: Amor, humor y música.
23.30 Goles son amores. Tertulia de fútbol con Manolo Escobar, Loreto Valverde e Inma Brunton.
00.55 Entre hoy y mañana.
01.20 ¿Hablando se entiende la gente? José Luis Coll conduce una distendida charla con diferentes invitados.
02.20. Mannix. **«Un tiempo fura de sí».** Intérpretes: Gudrun Landgrebe, Peter Sattmann, Herinz Reincke.
03.10 F.B.I. **«Vuelto a Harbin».** Serie protagonizada por Efrem Zimbalist.
04.00 La extraña pareja.
04.25 Cierre.

● CANAL +

08.00 ABC World News.
08.25 El gran musical.
09.20 Primer Plano.
09.52 Redacción. Noticias.
10.00 Cine. (Codificado). **«Robin Hood, El Magnífico».** Aventuras. De John Irvin. G.B. 1991. Int.: Patrick Bergin, Uma Thurman (★★).
11.40 Documental. **«Fonda según Fonda».** Vida de Henry Fonda narrada por su hija.
12.27 Documental. **«En el corazón de la luz».** El comportamiento de los okapis en el Zaire.
13.30 Los 40 principales.
14.00 Redacción. Noticias.
14.05 Dibujos animados.
14.30 Los primeros de la clase.

15.00 Cine (codificicado). **«Lo más natural».** Comedia. De Josefina Molina. España. 1990. Int.: Charo López, Miguel Bosé, Rosa Novell (★★).
16.35 Cine (c.). **«Dulce venganza». II».** Comedia. De Charlotte Brandstrom. Francia. 1990. Int.: Rossana Arquette, Carrie Fisher (★).
17.59 Cine (c.). **«Los reyes de la playa».** Comedia. De Peter Israelson. USA. 1990. Int.: C. Thomas Howell, Peter Horton, C. Thorne-Smit (★★).
19.35 Dibujos animados.
20.00 Avance Redacción.
20.05 Los 40 principales.
20.30 El día después.

21.28 Información meteorológica.
21.30 Redacción. Noticias.
21.54 Información Deportiva.
22.00 Estreno Canal +. (Codificado). **«La casa Rusia».** Suspense. De Fred Schepisi. USA. 1990. Int.: Sean Connery, Michelle Pfeiffer, Roy Scheider, James Fox (★★).
23.58 Cine (c.). **«A solas contigo».** Policíaco. De E. Campoy. Int.: Victoria Abril, Imanol Arias, Juan Echanove (★).
01.24 Boxeo.
02.24 Cine (c.). **«Clara es el precio».** Drama. De V. Aranda. España, 1974. Int.: Amparo Muñoz, Máximo Valverde, Carmen del Lirio (★).
03.55 Cine (c.). **Corazón de Dixie».** Drama. De Martin Davidson. USA. 1989. Intérpretes: Ally Sheedy, Virginia Madsen, Teraf Williams (★★).
05.27 Cierre.

M.C.D. 2018

VINOS DE LA
RIBERA DEL DUERO
RODEÑA

Diario de Burgos

EDITA: DIARIO DE BURGOS, S.A. • REDACCION, ADMINISTRACION Y TALLERES: SAN PEDRO DE CARDEÑA, 34 • 09002 BURGOS • Telfs.: 267280 (REDACCION) 268375 (ADMINISTRACION) • FAX: 268003 y 277219 • APDO. DE CORREOS, 46 • DEPOSITO LEGAL: BU-5-1958

CONSEJO REGULADOR DE LA DENOMINACION DE ORIGEN
RIBERA DEL DUERO

COLECCIONISMO • El consejero de Presidencia, César Huidobro, destacó el papel que realizan los sellos, como vehículos de conocimiento de la historia de Castilla y León, así como la de España. Puso de manifiesto, igualmente, su importancia en la comunicación.

PREJUVENIA 92

Interés juvenil por la Filatelia, para el mejor conocimiento de la región

BURGOS/M.B.-«Es significativo que haya jóvenes que prefieran dedicar su tiempo a la colección de sellos, antes que a ver la TV o estar por la calle», indicó César Huidobro.

Para el consejero de Presidencia de la Junta, la colección de sellos es una excelente forma de ir aprendiendo la historia y las costumbres de Castilla y de España.

Además, destacó el papel comunicador de «una cosa tan pequeña», que nos pone en contacto con «nuestros hermanos, tíos, etc».

César Huidobro fue el encargado de clausurar, ayer, la Exposicion Filatélica «Prejuvenia», de Castilla y León, en la que, además, se hizo entrega de las medallas y diplomas de los participantes en la exposición. A este acto asistieron, además, el jefe del Servicio Territorial de Cultura, Félix de Enrique, y el presidente del Círculo Filatélico y Numismático de Burgos, Juan Pérez López, entre otros.

En total se entregaron trece medallas, pertenecientes a las categorías de Plata, Bronce plateado y Bronce.

En este sentido, el vocal de Prejuvenia, Felipe Villamartín, puso de manifiesto que las colecciones que han conseguido al menos Medalla de Bronce plateado, «se consideran seleccionados para participar en Juvenia 93», que se celebrará en el mes de Octubre en La Coruña, si bien tendrán que adaptarse a las condiciones que allí se establezcan.

PATRICIA

El consejero de Presidencia de la Junta, César Huidobro, clausuró la exposición filatélica Prejuvenia.

Entre los seleccionados destacan las dos colecciones que han obtenido Medalla de Plata: «La música», de Marta García de Santiago, de Burgos, y «España Monumental», de Rosa Ana Alvarez, de Valladolid.

En cuanto a las medallas de Bronce Plateado, cuatro de ellas han correspondido a colecciones de jóvenes burgaleses, y la quinta a uno de Medina del Campo.

Esta exposición, que según los organizadores está hecha «de la juventud, para la juventud», está organizada por el Círculo Filatélico y Numismático de Burgos y ha contado con la colaboración de la Junta de Castilla y León, el Ayuntamiento de Burgos, la Diputación, la Caja de Ahorros Municipal y la Caja de Ahorros del Círculo.

Dentro del acto, y con el fin de entretener a los más pequeños, el acto contó con la actuación de los payasos «Los Rivieri», que pusieron el toque de humor de la sesión.

EL GAVILAN

Mimetismos

J-2

A grandes males, grandes remedios. Esta cosa es pura retórica que ya ni siquiera se oye. Tampoco se cree en ella, pero por inercia o quizá por dudosos mimetismos de cuando en vez se representa (no sé si en el sentido más teatral del término o en el sentido más filosófico) con todo lujo de detalles. Basta con que se maniobre un poco historia y se encandile otro tanto al personal para que salte a la palestra otra vez el mayor espectáculo del mundo en forma de panoplia colectiva. Este desahogo de multitudes se nos antoja de algún modo necesario en tiempos en los que son también las multitudes las que, en masa, cometen los disparates. Tras el pecado de todos, diríamos, viene el acto de contricción colectiva. Sólo así se pueden explicar –todavía– los éxitos de las manifestaciones contra cualquiera de los excesos que de continuo acontecen en la sociedad. Estas manifestaciones públicas vienen a ser como el bálsamo para todos aquellos que previamente hicimos la herida y no satisfechos con el mal causado rehacemos la épica de la miseria con taimados golpes de pecho en son casi de fiesta. Es evidente que tales gestos ni siquiera tienen el valor presunto de símbolos de la solidaridad, o para ser más exactos, si lo tienen es tan sólo para manifestarnos solidariamente desde el otro bando. Inconscientemente, ingenuamente quizá, reafirmamos y confirmamos nuestro fariseísmo social.

MESA - MADERO

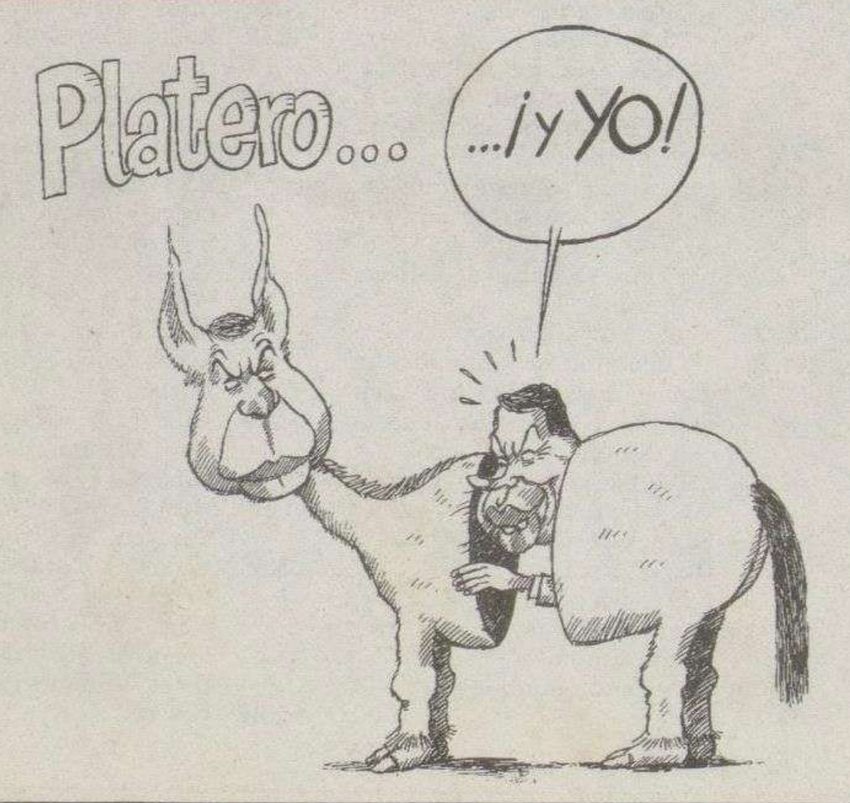

MUEBLES evelio
General Yagüe, 32
Con la "Tarjeta Muebles Evelio"
le damos crédito instantáneo
Bono Loto
8 - 22 - 26 - 29 - 30 - 45
Complementario 27 Reintegro 5
Reparto de premios:
Los acertantes de primera categoría (los seis números correctos) se repartirán 51.679.025 pesetas.

M.C.D. 2018