Diario de Burgos

Sábado, 11 de Abril de 1992 — Núm. 31.285 • 90 Ptas.

FUNDADO EL 1.º DE ABRIL DE 1891 — MEDALLAS DE ORO DE LA CIUDAD Y PROVINCIA

Major llevó a los conservadores a una histórica victoria

El partido del primer ministro, contra pronóstico logró la mayoría con 336 escaños

☐ Los conservadores consiguieron una histórica cuarta victoria consecutiva en las elecciones generales del jueves en Reino Unido, el primer partido británico que logra esta hazaña en este siglo.

El partido del primer ministro, John Major, superó la mayoría absoluta parlamentaria, aunque no es tan amplia como la que logró Margaret Thatcher en las elecciones de 1979, 1983 y 1987.

«Ha sido la noche en la que Clark Kent se convirtió al fin en Supermán», dice el vespertino «Evening Standard» para describir el éxito personal de Major, a quien daban como perdedor las encuestas de opinión.

Los conservadores lograron un 42,4 por 100 de los votos, los laboristas un 34,8 por 100, los liberales demócratas 18,2 por 100 y otros grupos 4,6 por 100.

Los «tories» podrían tener en el nuevo Parlamento 336 escaños, los laboristas 271, los liberales demócratas 20, los unionistas protestantes del Ulster 9 y otros grupos 15.

En toda la campaña electoral, Major era el único que decía que los sondeos se equivocaban y se mostraba confiado en su triunfo.

Cerca de cincuenta sondeos se realizaron durante la campaña electoral británica y ninguno de ellos pronosticó una victoria conservadora por mayoría absoluta parlamentaria, trescientos veintiséis escaños de los seiscientos cincuenta y uno que componen la Cámara de los Comunes. El plazo político del IRA, Sinn Fein perdió su único escaño.

PAGINA 41

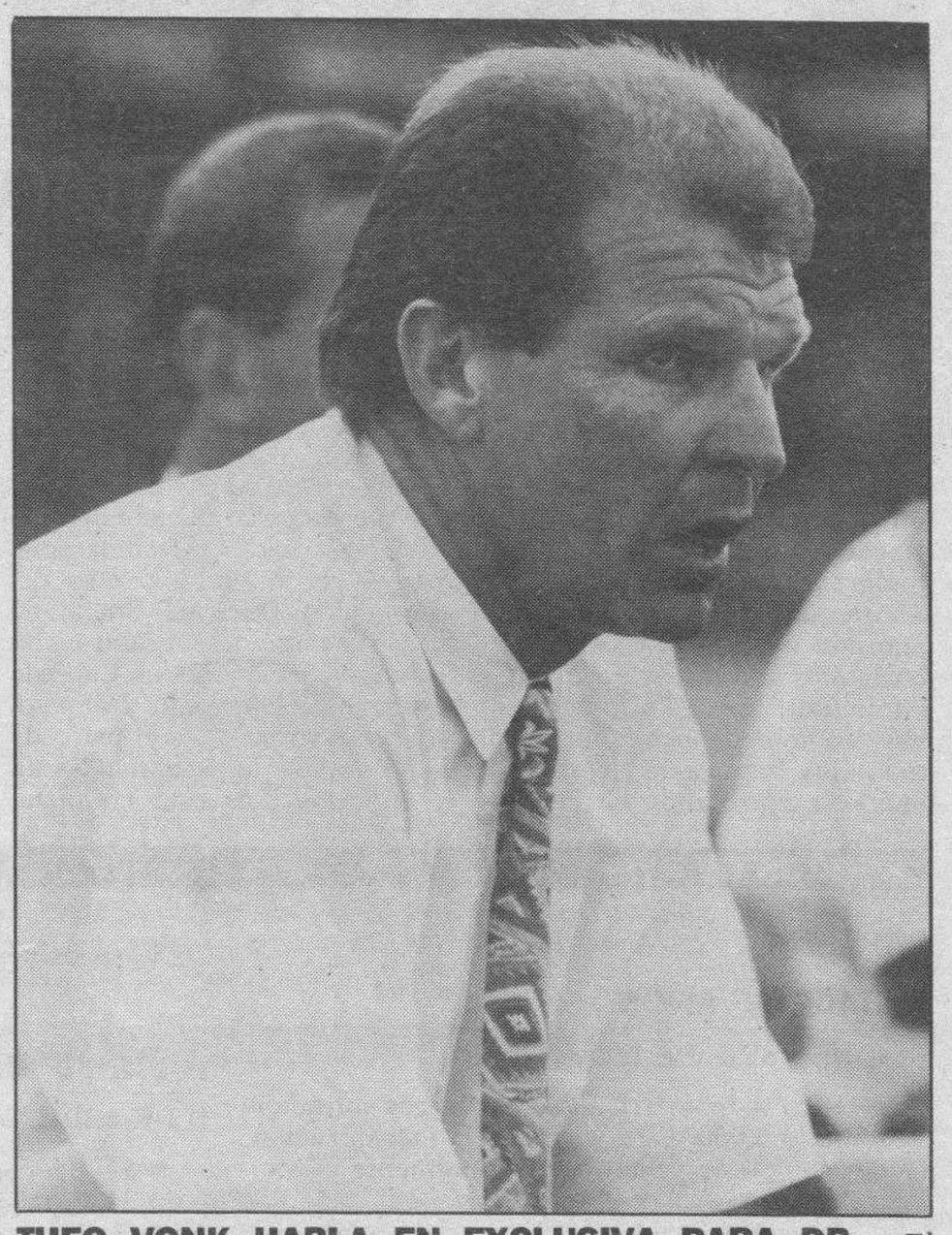

THEO VONK HABLA EN EXCLUSIVA PARA DB.– El nuevo entrenador del Real Burgos, el holandés Theo Vonk, concedió ayer una entrevista en exclusiva para los lectores de DB. En ella, el futuro «míster» local declara estar muy ilusionado con su venida al equipo castellano, al tiempo que manifiesta ser un auténtico reto poder dirigir a un equipo modesto, pero que piensa convertirlo en uno de los grandes de nuestro fútbol.

PAGINA 53

HOY EN DB

6 Una mujer pide 170 millones de indemnización al Ayuntamiento

15 La Junta permite la venta de parte del Monasterio de San Pedro de Arlanza

20 En Marzo descendió en 271 el número de parados en Burgos

59 Julián Vesga ganó por KO a José Mª Bayón

59 Levantada la prohibición del uso del cebo natural para pescar

Miles de agricultores piden en Burgos futuro para el campo

Manifestación por las calles de la capital contra la crisis del sector agrario

☐ «Futuro para el mundo rural» pidieron ayer los miles de agricultores que se manifestaron por las calles de Burgos dentro del programa de movilizaciones de ASAJA y GOAG. En toda la región fueron igualmente miles los que reclamaron medidas de ayuda para la reconversión del campo de C y L. En Burgos quedó bloqueado el centro de la capital durante la concentración de agricultores. Participaron 10.000 personas según los convocantes y 2.500, según los datos del Gobierno Civil. Se corearon gritos contra el ministro de Agricultura y la política del Gobierno y de la Junta Regional. Fueron arrojados huevos contra la Diputación y el Gobierno Civil.

PAGINA 5

Momento de partir la manifestación en la Plaza de España. (Foto: L. Matías).

Extraditado por Francia el etarra «Txiquierdi»

☐ Dos policías franceses pusieron ayer al dirigente «histórico» de ETA Juan Lorenzo Lasa Mitxelena, «Txiquierdi», a disposición del juez de guardia de la Audiencia Nacional, el magistrado Baltasar Garzón, quien decretó su inmediato ingreso en la madrileña cárcel de Carabanchel, en cumplimiento de las ocho órdenes de prisión dictadas por los distintos jueces centrales de instrucción contra el «etarra» extraditado.

La entrega tuvo lugar en el aeropuerto de Madrid-Barajas, a donde se desplazó el magistrado para notificar personalmente a «Txiquierdi» la orden de encarcelamiento y recoger el expediente de extradición elaborado por el Gobierno francés. Garzón ha comunicado a los tres jueces restantes de la Audiencia Nacional competente en delitos de terrorismo las causas por las que podrán juzgar al dirigente «etarra», para que reabran los sumarios.

PAGINA 26

M.C.D. 2018

FIRMA INVITADA

Distribución de la riqueza

COMO podemos observar a través de la historia económica, la distribución de la riqueza ha sido un tema permanente entre las distintas teorías, escuelas e ideas económicas, más esta idea básica de distribución de la riqueza no ha podido llevarse a efecto con la eficacia que todos hubiéramos deseado.

Aún suponiendo que todo el mundo estuviera conforme con la realización utópica o idealista de esta distribución, nos encontraríamos con momentos históricos, conceptos, ideas y con inconvenientes de otro tipo que hacen muy dificultosa la realización de esta distribución.

Las ideas filosóficas, los momentos históricos y los conceptos sociales influían en las realizaciones económicas, y también, en otras ocasiones, se oponen a la mejor distribución de la renta. Por ejemplo, en el tema de los intereses, que contraponiendo conceptos, se llegaron a considerar en algún momento como reprobables, mientras que en muchas ocasiones serían base de creación de riqueza; y mientras España en su siglo de oro se empobrecía económicamente al seguir los dictados de la Iglesia, otras naciones separadas por el protestantismo de la órbita de Roma, se enriquecían notablemente. Por eso en España ha existido de siempre un rechazo al préstamo con intereses que pudieran ser apreciados por los tribunales como usuarios por pactarse un tipo de interés superior al normal del dinero o desproporcionado con las circunstancias del caso y que llega hasta la ley de represión de la usura del 23 de julio de 1908. En artículos sucesivos continuaremos estudiando la situación actual de la distribución de la riqueza con los agentes que más influyen en la misma y con los impedimentos que retienen su posibilidad.

CLEMENTE HORCAJO

PERSONAS

ALICIA OJEDA, fue la primera presidenta fundadora con otro equipo de burgaleses de la Hermandad de Donantes de Sangre de la Seguridad Social. Ahora se cumplen los veinte años de aquella iniciativa que ha tenido una importancia fundamental. En ella hacemos nuestro homenaje en nombre de todos los burgaleses a los fundadores, expresando el reconocimiento por el extraordinario servicio prestado a la sociedad burgalesa.

MIRIAM BLASCO una vallisoletana campeona del mundo de judo fue elegida el jueves ganadora del Premio Reina Sofía 1991, uno de los Premios Nacionales del Deporte que anualmente convoca el Consejo Superior de Deportes. Además de nuestra deportista castellano– leonesa, los premios recayeron en Martín López Zubero, «La Demencia», la selección juvenil de fútbol de Portugal, Xavier Torris, la Federación de Piragüismo y el INEF de Granada.

DANIEL SIMON REY, es personaje de actualidad por dos motivos. De una parte ha impartido un interesante ciclo de conferencias sobre «Democracia, verdad y libertad», dentro del Año de la Doctrina Social de la Iglesia que se organiza con la colaboración de la Caja de Ahorros del Círculo Católico.

Por otro lado, es el prior de la Junta de la Semana Santa y en estos días está en plena actualidad todo el programa de conmemoraciones. Esto y los estudios tienen totalmente atareado al profesor de la Facultad de Teología.

ANTONI ASUNCION, secretario general de Asuntos Penitenciarios es en este país y en este momento el hombre más incombustible. Así lo demostró en la presentación de las nuevas cárceles, entre las que se incluye la de Burgos para dentro de cuatro años. Aguanta todas las crisis.

Después de la cadena interminable de fugas de las prisiones, culminada con la del Grapo, dimite a los funcionarios pero él aguanta como si su gestión mereciese prórroga. Este es uno de los problemas que no se resuelve: El de la poltrona. Se ha pedido su dimisión y en cualquier otro país normal ya estaría en casa. ¿Qué hay que hacer para que le cesen? Ser sólo fiscal general del Estado?

NARCISO SERRA vicepresidente del Gobierno, aseguraba el jueves en Bilbao que el candidato a la presidencia del Gobierno será «el que decida el PSOE, partido que en este momento no se propone cambiar de aspirante». Ese mismo día era conocida la noticia de que Felipe González anunciaba en privado su intención de no dejar la jefatura del Ejecutivo hasta 1995 y que en ningún caso dejaría la secretaría general del partido. Comienzan la campaña el señor González, pronto sabremos la respuesta.

BURGOS DE AYER

HACE 25 AÑOS

11 DE ABRIL DE 1967

• Ya se ha matriculado en Burgos el tractor número 5.000. Está visto que la mecanización del campo es ya un hecho totalmente cierto.

• Continuaron las fiestas del «paso del ecuador» de la Escuela de Aparejadores.

• Antes del descubrimiento del petróleo en la Lora, los geólogos descubrieron la existencia de *rocas madres* de hidrocarburo en Burgos. «Es antipatriótico afirmar que no hay petróleo en nuestro suelo», afirmó en el año 1953 el eminente sabio burgalés don Maximino San Miguel de la Cámara.

• La temperatura máxima de ayer fue de 6,4 grados y la mínima de 0,0.

HACE 50 AÑOS

11 DE ABRIL DE 1942

• Mañana tendremos ocasión de presenciar un gran partido futbolístico, con motivo del encuentro Gimnástica–Juvenia de Trubia.

El Juvenia se desplaza a Burgos con gran moral y dispuesto a puntuar en nuestro campo, pues un solo punto que logre arrancar a nuestro equipo, le colocará ya, de hecho, campeón del grupo.

• La temperatura máxima de ayer fue de 20,8 grados y la mínima de 2,6.

HACE 75 AÑOS

11 DE ABRIL DE 1917

• Se ha concedido un voto de confianza para la Comisión Mixta de Rendimiento del Ayuntamiento de Olmillos de Sasamón, del que es digno secretario nuestro querido amigo don Valentín Valdemoro, por lo bien que ha practicado todas las operaciones de quintas del actual reemplazo y revisión de los anteriores.

• La temperatura máxima de ayer fue de 14,2 grados y la mínima de 0,7, bajo cero.

HACE 100 AÑOS

11 DE ABRIL DE 1892

• Según comunican del pueblo de Villamaedianilla, se ha declarado en aquella localidad la enfermedad variolosa en las personas, por lo que se han adoptado las medidas que la higiene requiere, sobre todo con vistas a que no se propague a las poblaciones de los alrededores.

• Según nos comunica nuestro corresponsal en Pradoluengo, se espera la llegada a aquella villa de una compañía de zarzuela. Con ese motivo, hay una gran animación no sólo en la localidad, sino en toda la zona.

OROS

FEDERICO TRILLO
Diputado del PP
«El PSOE pretende más un general de ordeno y mando que un fiscal general»

JOSE RAMON TREVIÑO
Arcipreste de Irún, detenido
«Condeno y rechazo los métodos violentos de ETA»

JUAN JOSE DAVILA
Presidente Comisión de Estudios CGPJ
«La indicación socioeconómica en el aborto atenta contra el derecho a la vida del feto»

BASTOS

NICOLAS REDONDO
Secretario General de UGT
«El Gobierno busca el paro general»

SE ARRIENDA
CASA CANTINA EN PEDROSA DE RIO URBEL
RAZON: AYUNTAMIENTO

BODAS
HOMENAJES
REUNIONES
RESTAURANTE
Conde de Miranda
(Estación de Autobuses)
c/Miranda, 4-Telf. 265267-BURGOS

SANTANDER
VENDO PISO
ALREDEDORES HOTEL REAL. 180 M.²
Informes, Telf. (942) 27 42 44

1ER ANIVERSARIO
RESTAURANTE EL CORRALON
Agradecemos a todos nuestros clientes y amigos su favorable acogida y les recomendamos nuestras especialidades:
* Alubias con almejas. * Bacalao al pil - pil.
* Cogote de merluza con angulas.
* Dorada a la sal. * Parrillada de cordero.
C/ Corral de los Infantes s/n. Tlf. 205997 BURGOS

RESTAURANTE MANZANEDO
Disfrute de lo mejor de la cocina castellana y los más suculentos platos de la vasca, de los más tradicionales a los más sibaritas.
O si lo prefiere, saboree nuestras sabrosas cazuelitas en barra.
Menús variados de lunes a viernes dede 950 pesetas. Y los miércoles: Olla Podrida con escogidos productos caseros.
Contamos con tres comedores tranquilos y acogedores donde poder degustar nuestras especialidades.
ESTAMOS EN AVDA. CONSTITUCION N.º 21 (junto al antiguo Loste).
RESERVE SU MESA: Teléfono. 240950

HOSTAL CARRETERA RESTAURANTE LA VARGA
Cenas especiales Viernes, Sábados y Almuerzos Domingos
1.º Pudin de Cabracho. Pimientos Piquillo rellenos de Salmón. Salpicón de Marisco. Revuelto de Espárragos trigueros.
2.º Merluza rellena «Varga».
3.º Entrecot al Foi.
Postres: «Repostería de la Casa». Vinos de la Ribera del Duero. Copa de Cava.
2.700 Ptas.
Bodas - Comuniones - Bautizos
CONSULTE PRECIOS
Ctra. Madrid-Irún, Km. 232
Telf. 20 16 40 – Fax: 26 21 72

M.C.D. 2018

RETINA

DEBATE SOBRE LA AUTOVIA.- El trazado de la autovía León-Burgos, la idoneidad de esa por la N-120, como piden Burgos y el norte de Palencia, la necesidad de que se construya lo antes posible, las ventajas que para la Comunidad tendrá esta nueva vía, los acuerdos alcanzados o pendientes de hacerlo entre el MOPT y la Junta de Castilla y León, fueron temas abordados en la mesa redonda celebrada en «Diario de Burgos» con alcaldes, presidentes de Diputación, directivos de Cámaras de Comercio y empresarios periodísticos de León, Palencia y Burgos, y que mañana ofreceremos ampliamente en nuestras páginas. (Foto: L. Matías)

HOY

11 Ss. Estanislao ob, y m.; Felipe, Lustrano obs.; Eustorgio pb.; Isaac mj.; Néstor, Domnión, Antipas, Filón, Ceremonio ms.; Barsanufio erm.;

AGENDA

- Desde las 9 horas en el Hospital Divino Valles sigue curso sobre deficiencia mental, autismo. La profesora Isabel Ausuca hablará de los «Sistemas alternativos de comunicación».
- A las 11,30 horas en la Casa de la Iglesia celebración del retiro mensual para sacerdotes dirigidos por el Señor Arzobispo.
- A las 16,30 hora en el Café Mármedi, terulia de la Asociación Luis Martín Santos. En el transcurso de la misma Tino Barriuso presentará su último libro de poesía «Paloma sin alas».
- A las 18,30 horas en la Casa de Cultura de Gamonal tendrá lugar una fiesta de homenaje a los viudos y viudas de la Barriada de Juan XXIII. El acto está organizado por los Coros, Danzas y Actores de la Parroquia de Fátima.
- A las 19 horas, coloquio sobre plantas medicinales por el botánico Nicanor Moratinos, será en el Centro Cultural de San Pedro y San Felices.
- A las 20 horas en la S.I. Catedral pregón de la Semana Santa a cargo del Rvdo. Joaquín Luis Ortega, director de la BAC.
- A las 20 horas actuación del ballet Scherezade, en el Teatro CAM de la Avenida del General Vigón. La entrada será libre incluyendo en el programa danza, clásica, carácter y española.

QUISICOSAS

MARTINILLOS

Hipótesis

☐ Raro es el día que algún comunicante telefónico consulta sobre cuestiones de sucesos, un lector le acecha a uno en la calle y le pregunta sobre el caso del niño de Melgar. Todas las hipótesis son posibles y en ellas existe la tremenda duda de qué pudo pasar con Javier Santos, que fue hallado muerto y cortada la yugular. Son muchos los sucesos pendientes por estos pagos y en la calle no se oye hablar de otra cosa. Va siendo hora de que se aclaren las cosas.

Autovía

☐ Mañana ofreceremos a nuestros lectores el gran debate que sobre la autovía Burgos-León o León-Burgos, que también eso se discute tuvo lugar en nuestro periódico con representantes de diversas instituciones implicadas en ese trascendente proyecto de comunicación. Muchas dudas se ciernen. Sólo queda claro una: Que Burgos desea que sea el Camino de Santiago la ruta a seguir. Eso no se discute. Claro que en León dicen que nosotros discutamos y que las obras empiecen por allí, pues se trata de la autovía León... vaya usted a saber.

Al defensor del pueblo

☐ Es lógico lo que han decidido los vecinos de San Juan de los Lagos. Si llaman a todas las puertas y nadie les atiende, parece normal que acudan al defensor del pueblo para que haga las gestiones debidas sobre las grietas de sus habitaciones, las calderas de gas clausuradas y todo lo demás. Vaya calvario que les a caído a estos burgaleses que, además, no son los que tienen mayores recursos para afrontar los gastos que se les avecina. ¿Y quién es responsable? Lo de antes... vaya a saber.

Pradoluengo

☐ Hemos visto bastantes carteles de la Semana Santa, pero hemos de decir que el de Pradoluengo nos gusta de manera especial. No es de extrañar que haya impactado y que haya todo tipo de elogiosos comentarios, pues ese primer plano de los pies cruzados y clavados de Cristo en la Cruz es todo un reclamo para la meditación. Se puede apuntar un diez el Centro de Iniciativas Turísticas y su autor por haber sabido plasmar el mensaje de amor de estos días.

JAVIER ABEL

EDITORIAL

Inundaciones y sequía

NUESTRA provincia ofrecía al término de la semana y del temporal de nieve y lluvias un panorama de grave contraste: De una parte, algunos ríos del Norte inundando calles e iglesias de los pueblos de algunas comarcas, mientras que en otros puntos de Aranda e incluso de Lerma, el panorama es bien distinto: Falta del líquido elemento y la Diputación tenía que aprobar medidas para el transporte de agua en aljibes. Y esto en plena época de Primavera, tras un invierno seco como hacía mucho tiempo que no se registraba por estos pagos.

Esa España pendular de movimientos radicales parece repetirse también en el desarrollo meteorológico. La sequía asola las tierras y empobrece el medio rural. Cuando se superan esos ciclos, las lluvias vienen en torrente y los ríos se desmadran. No se aprovechan las nevadas. La última se dice que ha sido una de las más copiosas de los últimos tiempos. Claro que al haber caído ya en Primavera, lo que se ha aprovechado es menos. La sed de nuestra provincia es tanta que puede estar cayendo agua sin cesar durante semanas para paliar la sequía. Eso sí, si lo hace todo en pocos minutos los efectos son catastróficos. Pero observen que una buena política de embalses resuelve muchas cosas. Burgos tiene buena agua. Mejor que la embotellada suele decir el regidor burgalés cuando no se crispa. Tiene dos embalses, se ha hecho una política acertada del ciclo del agua. Nuestro dineros nos cuesta, pero en ello llevamos la ventaja.

Los vecinos del Arlanza no pueden decir lo mismo. Si el año es seco las tierras están muertas, si hay grandes precipitaciones la vega se inunda y los daños son importantes. No se hizo el embalse de Retuerta, pero tampoco se adecentó convenientemente Arlanza, las gloriosas ruinas del nacimiento de Castilla. Es esta una extraña política que acosa unos proyectos y no se realizan otros. Ahora se habla del pantano del Tirón. Bueno será que se hagan obras que permitan regar las tierras, pero acaso también alguien se pregunte que para qué: En Bruselas nos tienen contingentadas las producciones y los precios son más bajos cada año. Con todo ello, qué hacemos, que llueva o que truene, el futuro de la provincia es muy problemático. Tanto que mientras unos se mueren de sed otros casi se ahogan. Y en esas estamos...

Diario de Burgos
Fundado en 1891
Medallas de Oro de la Ciudad y Provincia
DECANO DE LA PRENSA BURGALESA

Edita: DIARIO DE BURGOS, S.A.
Presidente: Angel León Albarellos
Director: Vicente Ruiz de Mencía
Gerente: Jesús A. Bueno Ordóñez
Adjunto Gerencia y Jefe de Producción: Javier Gutiérrez
Administrador General: Gonzalo Albarellos

DIARIO DE BURGOS
Redactores Jefes:
Antonio José Mencía y Juan José Calleja.
Jefes de Sección:
Ana Isabel Angulo, Alfonso Salgado y Guillermo Alonso
Redacción:
Juan Angel Gozalo, Roberto Granja, Javier Salgado, José Luis Sáiz, Inmaculada Pascual, Jaime Valdivielso, Juan José Sáiz, Carlos Manrique, Mónica Muñoz, Pedro Sarrais, Xabier Garmendia, Montserrat Gómez, Gustavo Basurto, Belén Delgado, Santiago González y Mar Blázquez. *Diseño:* Gonzalo de Domingo, Carlos Fraile, Alfredo Cortezón y Juan Pablo Mascet. *Fotografía:* Lorenzo Matías, Angel Ayala y Jesús Matías.

Jefe de Publicidad y RR.PP.: Mariano González
Regente de Talleres: Gonzalo Bárcena.
Jefes de Sección Fotocomposición: Francisco López y Serafín García
Distribución y Venta: Jesús López

Delegación Aranda de Duero: M.ª Aurora Lázaro, Plaza de la Virgencilla, 7-5.º. Oficina 3. ☎ 510611. Fax: 510610. Publicidad ☎ 510145.
Delegación en Miranda de Ebro: Inmaculada López, Ciudad de Haro, 4-2.º C. ☎ 331681 - 323783
Redacción, Administración y Talleres: San Pedro de Cardeña, 34. 09002-Burgos. Red. ☎ 267280. Adm. ☎ 268375 - 265768. Télex: 39703. Fax: 268003. Publicidad 277219. Aptdo. 46. C.P. 09080. Depósito Legal BU-5-1958

M.C.D. 2018

EL MUNDO, EN IMAGENES

MADRID (ESPAÑA).–Un trabajador del Metro madrileño, protegido por una mascarilla, realizando su trabajo en una de las estaciones de la línea 1. Tras 18 días de huelga en el sector de limpieza se ha decretado la alerta roja sanitaria. La situación, en algunas de las instalaciones, comienza a ser peligrosa. Se está estudiando el cierre del Metro si esto continúa así, y se han repartido ya 3.000 mascarillas entre los trabajadores y se están instalando nuevos extintores. Alvárez del Manzano estudia, mientras tanto, suprimir las contratas de limpieza. (Foto: Efe).

MOSCU (RUSIA).– No las tiene el presidente ruso, Boris Yeltsin, todas consigo. El Congreso de los Diputados puso ayer en serios aprietos al dignatario al aprobar una resolución que le obliga a presentar en el plazo de un mes un proyecto para la formación del gobierno. Asimismo, el personaje de la foto, jefe de los cosacos, pidió ayuda en su lucha en Trans–Dinester contra Moldavia. (Foto: AP).

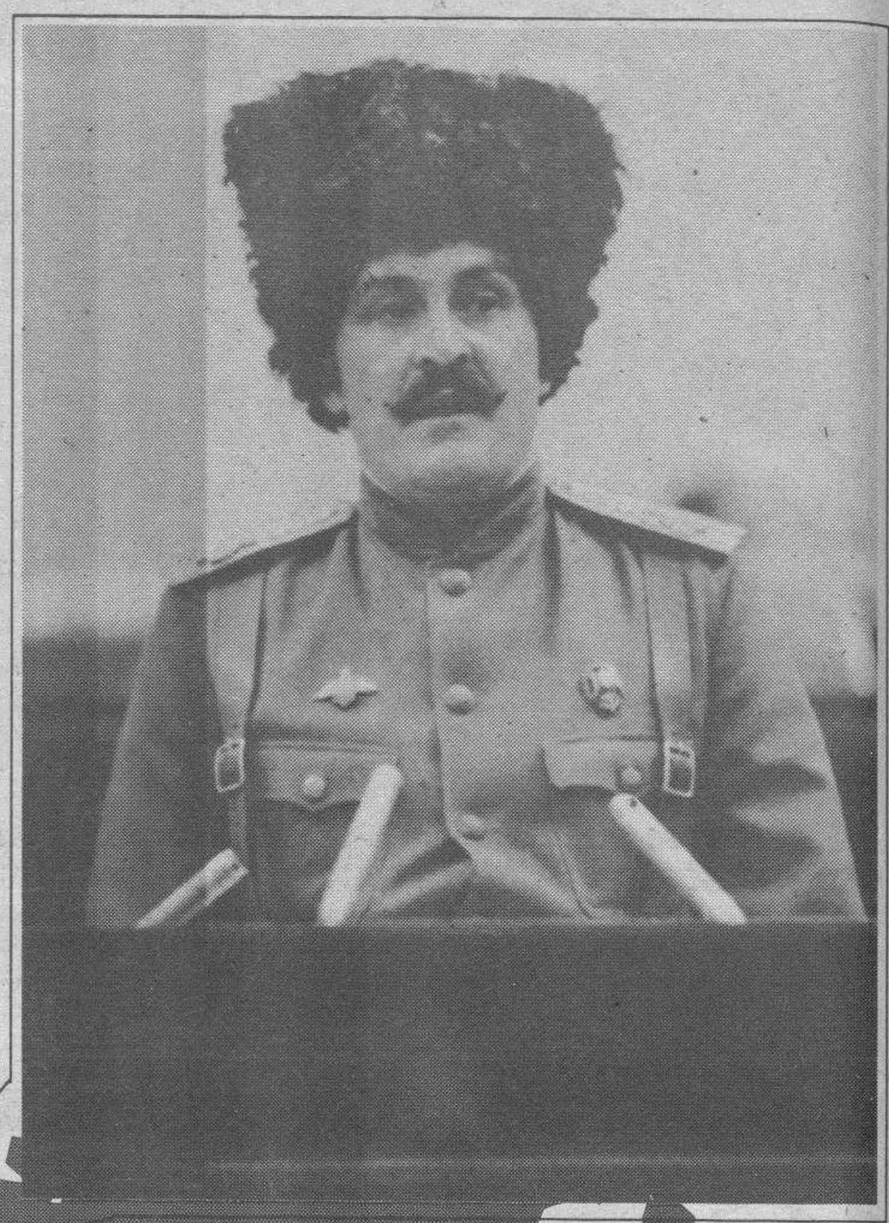

MADRID (ESPAÑA).– Dos policías franceses pusieron ayer al dirigente «histórico» de ETA Juan Lorenzo Lasa Mitxelena, «Txiquierdi», a disposición del juez de guardia de la Audiencia Nacional, el magistrado Baltasar Garzón, quien decretó su inmediato ingreso en Carabanchel, en cumplimiento de las ocho órdenes de prisión dictadas por los distintos jueces centrales de instrucción contra el «etarra» extraditado. El etarra viajó desde Barajas en el furgón de la fotografía. (Foto: Efe).

LONDRES (REINO UNIDO).– Así de feliz se mostraba John Major tras conocer el resultado definitivo electoral en Gran Bretaña que le daba de nuevo la mayoría absoluta y el poder gobernar en solitario, sin necesidad de coaliciones. Las noticias al acostarnos el jueves hablaban de pactos, al despertarnos el viernes anunciaban lo que ningún sondeo auguraba, una nueva mayoría, para que luego confíen en las encuestas; además en un momento en que el país atraviesa una dura crisis económica. (Foto: AP).

M.C.D. 2018

Los líderes sindicales de COAG y ASAJA encabezaron la manifestación. (Foto: L. Matías).

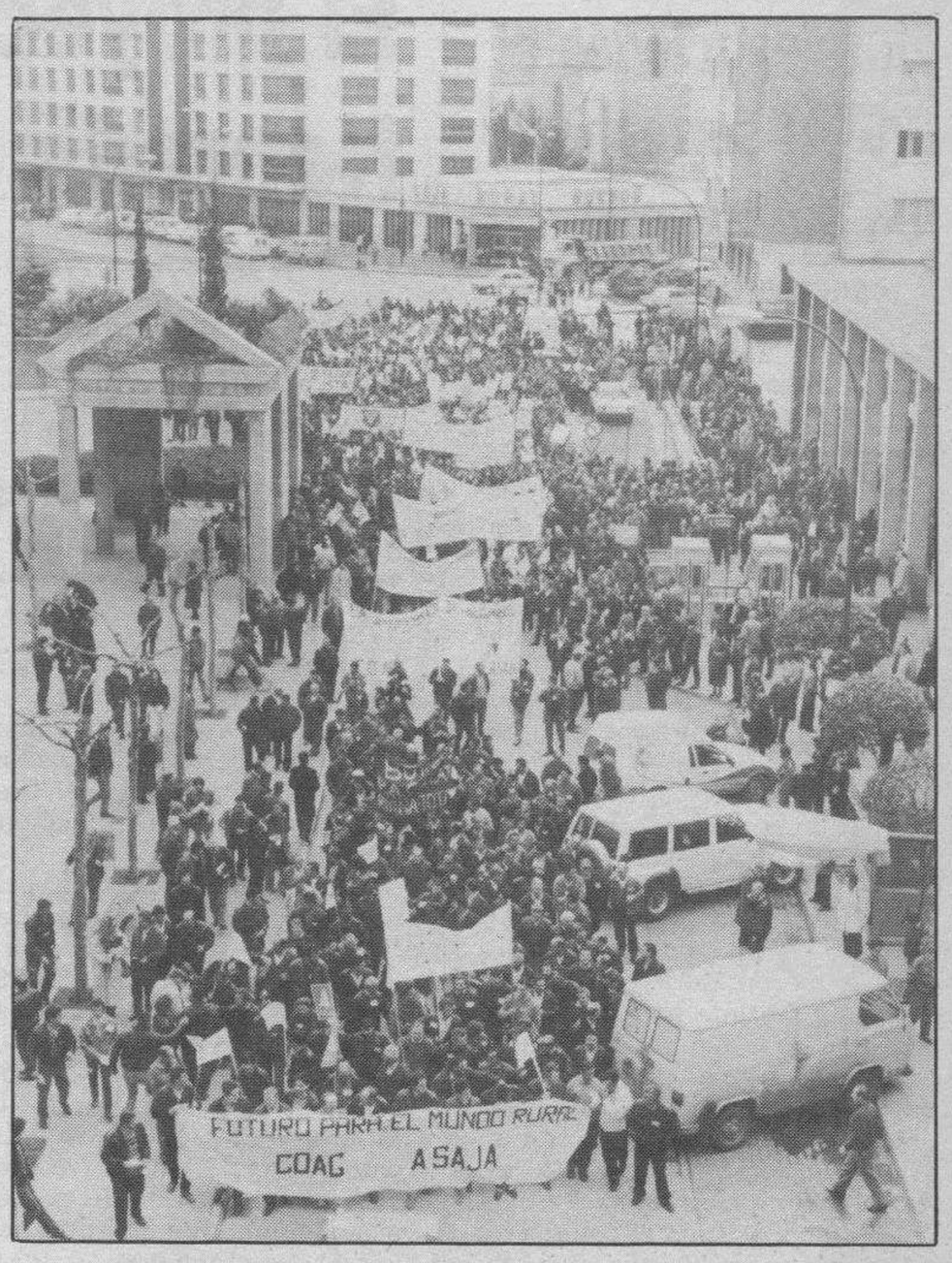

La concentración arrancó de la Plaza de España. (Foto: L. Matías).

Unos 7.000 agricultores protestaron contra la reconversión agraria

En la manifestación se corearon gritos contra Lucas, González y el ministro de Agricultura, Pedro Solbes

CARLOS MANRIQUE
BURGOS

□ Alrededor de 7.000 agricultores y ganaderos de la provincia de Burgos, 10.000 según los organizadores y 4.000 según el Gobierno Civil, se manifestaron ayer en la segunda jornada de movilizaciones contra la reforma de la PAC y la política agraria del Gobierno central de la Junta de Castilla y León.

La manifestación, encabezada por una pancarta en la que se leía «Futuro para el mundo rural», partió a las 11,45 de la Plaza de España y recorrió la calle Santander, Plaza del Cid, calle Vitoria y General Vigón, terminando frente al edificio de usos múltiples de la Junta castellano–leonesa.

Durante el recorrido, los miles de manifestantes corearon gritos contra la Reforma de la PAC, la política agraria del ministro Solbes y la económica de Carlos Solchaga. No faltaron duras críticas a la postura de la Junta y alusiones al presidente Juan José Lucas.

También se pidieron medidas justas para el sector, una política correcta de jubilaciones y elecciones para el campo «algo imprescindible tras diecisiete años de democracia», según las OPAS.

LENTA MARCHA

La manifestación, que se inició con una concentración a las 9,30, transcurrió lenta y sin incidentes notables, salvo el lanzamiento de huevos en varios puntos del recorrido. A las 12,25 la cabeza de la manifestación, compuesta por tres tractores provinientes de Burgos y Villagonzalo, llegó al Palacio de la Diputación provincial.

Entre gritos e increpaciones referidas a temas presupuestarios, los manifestantes arrojaron algunos huevos a la fachada. Parecida situación se repitió frente al Gobierno Civil donde se produjo además una pequeña pitada. Frente al edificio, se leyó un comunicado reivindicativo desde el coche de los organizadores en el que se hizo hincapié en los grandes desequilibrios que sufre el campo, la gravedad de la situación agraria con la masiva pérdida de puestos de trabajo .

Las OPAS criticaron con dureza lo que consideran «brutal reconversión agraria» y contra la política ejercida por la CE, que favorece al Magreb rompiendo la competencia española.

La comitiva llegó frente al edificio de Hacienda sobre las 13,30 donde, por oleadas, los manifestantes colocaron una pancarta alusiva a la reforma del IRPF, de la que exigen su modificación urgente, y tiraron, por oleadas, gran cantidad de huevos.

Los agricultores llegaron al filo de las 14,00 horas a la Delegación de la Junta, donde los dirigentes de COAG y ASAJA leyeron sendos comunicados.

DENUNCIAS

En medio de una considerable lluvia de huevos, las OPAS denunciaron que el futuro del campo en Castilla León es incierto y que la actitud de las Administraciones públicas hace peligrar la continuidad agrícola y ganadera. Para ambos sindicatos, la reforma de la PAC «es la sepultura» del sector más importante de la región y pidieron que el Gobierno respalde con una política completa de ayudas los intereses agrarios.

También se pidieron unas rentas mínimas para poder subsistir, jubilaciones anticipadas correctas para que se pueda hacer un trabajo digno que asegure el futuro de los hijos de estos trabajadores.

Jerónimo Balbás y Antonio Media mostraron su gran satisfacción por la masiva respuesta obtenida por parte de los ganaderos y agricultores burgaleses y emplazaron a estos trabajadores a la gran manifestación que hoy arrancará a las 12 la Plaza de Colón de Valladolid y recorrerá la calle Gamazo, Duque de la Victoria y terminará en la Plaza Mayor. Los autobuses partirán de la capital burgalesa a las 10,00 de la mañana desde la plaza de España.

LA HORA DEL PINCHO.–Tuvo guasa. Cuando la manifestación llegó al edificio de la Junta, a su puerta se encontro con un automóvil, con la puerta trasera abierta y lleno de bandejas con pinchos. Tortilla, chorizo, pimiento, croquetas... un elenco sabroso para unos agricultores fatigados. Algunos comieron y es que, en una jornada de protesta, bien se podría pensar que, para calmar ánimos, la Junta dispusiese un aperitivo; pero no... los pichos eran para el área de Fomento. Chasco general y carrera del propietario que, blanco como una pared, vio que si no se daba prisa no servía el vermut. (Foto: Lorenzo Matías).

Oro a partir de 1.700 ptas. gramo, I.V.A. incluido.
En estos precios no se admiten cheques o tarjetas crédito. Busque precio, desconfíe de los descuentos
Todo nuestro género es oro primera ley. 750 milésimas, como exige la ley de contrastes
GRAN SURTIDO EN JUEGOS DE CAFE Y TE EN PLATA A LOS MEJORES PRECIOS
JOYEROS - RELOJEROS - GEMOLOGOS
GADEMA
A.GALLEGO
Santander-9*Fco. Grandmontagne-17

M.C.D. 2018

El primer bloque de alegaciones al PGOU se rechazó en su mayoría

☐ **BURGOS**/G.B.-La Comisión Municipal de Urbanismo desestimó ayer la mayor parte de las alegaciones al Plan General de Ordenación Urbana (PGOU) presentadas, y que deberán ser estudiadas finalmente por el Pleno del Ayuntamiento. Tan sólo dos alegaciones, que se referían a errores en planos o documentos, salieron adelante.

En la sesión de ayer fue estudiada aproximadamente la tercera parte de las alegaciones presentadas, aunque según señaló el concejal de Izquierda Unida, Luis Castro, «se han visto las de más envergadura». La Comisión deberá celebrar nuevas reuniones para estudiar las restantes.

Los apartados que se estudiaron fueron los de planes parciales, en el que había seis alegaciones que fueron desestimadas; y cuestiones puntuales, en el que se aprobó parcialmente una sola de las once presentadas, que hacía referencia a un error en un plano.

Asimismo, fueron estudiado el apartado de clasificación de suelo, que engloba a cinco alegaciones que hacen referencia a recalificación de suelo, también desestimadas; y unidades de actuación, con 23 alegaciones que fueron rechazadas.

TEMAS GENERALES

En el apartado de temas generales, fue rechazada una amplia alegación del PSOE; otra del Colegio de Arquitectos; dos de IU sobre el ferrocarril y la exposición pública del PGOU; otra de Martínez Cortázar; de Pedro del Barrio; de la Federación de Empresarios de la Construcción; del Insalud, que pedía más zonas para servicios de salud en la parte sur de la ciudad; y de Margarita López Quintana, todas ellas desestimadas.

Para el representante del PSOE, Pedro Díez Labín, la mayoría municipal ha rechazado las alegaciones sin efectuar un estudio en profundidad, «simplemente diciendo que no proceden».

Según él, las alegaciones están siendo vistas de forma muy rápida, al igual que las de las normas subsidiarias, «y casi con el mismo talante». Díez Labín apuntó que su Grupo se abstuvo en muchos casos, «porque es imposible estudiarlas todas en profundidad; desde que no pasaron el orden del día el pasado miércoles casi no hemos podido ver los expedientes».

Otro aspecto criticable, a juicio del concejal socialista, es que no se adecúe el Plan a la nueva Ley del Suelo, «que está ya en vigor».

Para Luis Castro, de IU, no ha quedado claro si se va a aceptar la Ley del Suelo 8/90, porque el PP insiste en que está recurrida y no ha salido aún el texto refundido. «Nosotros pensamos que sea como sea la Ley dice que hay un plazo de tres años, y ese plazo vence en agosto de 1993», indicó Castro.

En opinión del concejal de IU, la mayoría municipal no ha facilitado las cosas a los partidos de la oposición, «que tenemos la función de fiscalizar la gestión de la mayoría».

El proyecto de urbanización de Máximo Nebreda está expuesto a los vecinos

El PSOE cree que debería haberse visto con antelación en la Comisión de Obras

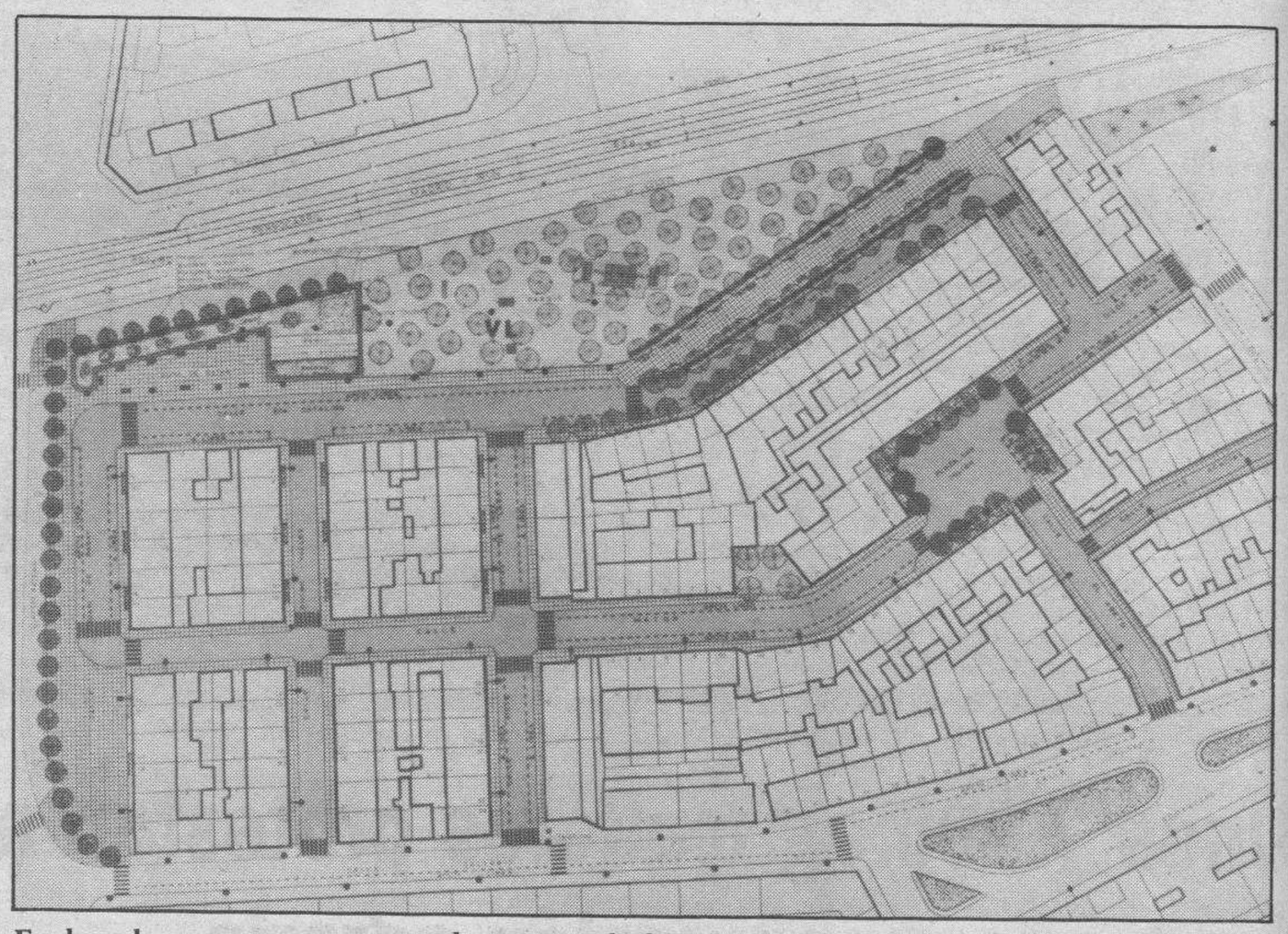

En los planos expuestos se ve el proyecto de la urbanización de la barriada. (F: L. Matías)

☐ **BURGOS**/I.P.-Desde ayer y hasta el próximo día 27 permanecerán expuestos en el Centro Cultural de San Julián los planos de la urbanización de la barriada Máximo Nebreda, elaborados por los técnicos municipales.

Durante estos días los vecinos de Máximo Nebreda, Ferroviarios y Camareros contemplarán las obras de lo que puede ser la futura barriada, si deciden mayoritariamente llevarla a cabo una vez que se conozca el presupuesto de la misma y la aportación individualizada de cada vecino.

Según cuatro de las personas que iniciaron las gestiones con el Ayuntamiento, junto al alcalde de San Julián, Teófilo Serrano, para estudiar la vialidad del proyecto de saneamiento y pavimentación de las calles, aún no se tienen noticias del coste del proyecto. Desde un principio se ha manifestado que no existe ningún compromiso y que será la población quien decida si las obras se hacen o no una vez que se conozcan las cantidades a pagar.

Manifiestan, por otra parte, que es evidente que a nadie le gusta pagar y que lucharán por conseguir que ningún vecinos tenga que hacerlo. No obstante, señalan que de tener que pagar, se buscarían medios de financiación y no descartan la posibilidad de acudir a organismos oficiales, como la Junta de Castilla y León.

En los planos se detallan las obras de las nuevas redes de saneamiento, distribución de agua, alumbrado y teléfono y cómo la barriada quedaría transformada en una zona residencial cerrada, con accesos por las calles Calvario y Los Robles.

POSTURA SOCIALISTA

Por su parte, el concejal socialista, Gerardo Triana criticaba la postura del Ayuntamiento dando a conocer a los vecinos un proyecto realizado por los técnicos sin que antes haya pasado por las comisiones de Obras y Hacienda. A su juicio, ésta es una maniobra municipal para sondear a los vecinos y en vista de su respuesta hacer o no la proposición de urbanizar la barriada que, como en el caso de Illera, considera necesaria.

Por otra parte, Triana señaló que los técnicos trabajan para proyectos municipales, no de iniciativa de vecinos.

Una mujer pide 170 millones al Ayuntamiento por el accidente que sufrió en 1990

M.ª de los Angeles López Usabel quedó parapléjica al caer de la atracción «El Pulpo»

☐ **BURGOS**/G.B.-Una de las cuatro personas accidentadas en una atracción durante las fiestas de San Pedro de 1990, ha reclamado al Ayuntamiento una idemnización de 170 millones de pesetas. M.ª de los Angeles López Usabel, de 35 años, salió despedida de una cabina del aparato denominado «El Pulpo» y colisionó con otra barraca, a consecuencia de lo cual quedó parapléjica. Otras tres personas resultaron heridas de menor consideración.

La Comisión Municipal de Gobierno, reunida ayer, acordó desestimar esta reclamación, previa a la vía civil, una vez visto el dictamen de la Asesoría Jurídica del Ayuntamiento.

Según el letrado municipal, Santiago Dalmau, el Ayuntamiento carece de responsabilidad en el caso, ya que se limitó a adjudicar el terreno. En cualquier caso, precisó Dalmau, existe un propietario del aparato, con una póliza de seguro.

El órgano municipal de Gobierno aprobó también las bases y convocatoria pública de solicitud de plazas de la Escuela Infantil «Río Vena», así como la edición de las Glosas Emilianenses y Silenses, y el presupuesto de los trabajos previos que asciende a más de dos millones de pesetas.

Asimismo, fueron aprobados los borradores de dos convenios con la Junta para la construcción de una biblioteca en la calle Pedro Alfaro, y la realización de obras de urbanización en el polígono «Río Vena» y en «San Juan de los Lagos».

En la misma sesión, fue adjudicado el suministro de semáforos a la empresa Sice por un total de más de tres millones, y de cable bupreno flexible a Samec, por casi dos millones de pesetas.

También fue aprobada la adquisición de una furgoneta con destino a Instalaciones Deportivas, y de material deportivo por valor de más de nueve millones de pesetas con destino a la Delegación Provincial de la Federación regional de Fútbol. Los miembros de la Comisión refrendaron además la candidatura de la organización «Manos Unidas» para el premio de la Concordia de la Fundación «Príncipe de Asturias».

El suceso ocurrió durante las fiestas de San Pedro. (Foto: DB).

Por otra parte, la Sala de lo Contencioso Administrativo del Tribunal Superior de Justicia de Castilla y León ha estimado en parte un recurso de Castellana de Publicidad contra un decreto del Ayuntamiento desestimatorio de otro recurso contra liquidaciones practicadas en 1987, y de otro recurso de reposición presentado en 1998.

El Tribunal ha desestimado otros dos recursos de la misma empresa, contra un decreto del Ayuntamiento y una resolución del Tribunal Económico Administrativo Provincial.

M.C.D. 2018

El PP presentará una proposición de ley sobre la selectividad

Propone la libertad de elección de las Universidades y el acceso sólo con el Bachillerato

BURGOS/M.G.- El responsable de Relaciones Sectoriales del Partido Popular, Enrique Fernández-Miranda, anunció ayer en Burgos que su grupo parlamentario presentará en el Congreso una Proposición de Ley de Acceso y Permanencia en la Universidad.

El anuncio se efectuó con motivo de una visita del responsable del PP a Burgos para pronunciar una conferencia sobre el programa nacional del PP en materia educativa.

Esta proposición incluye que el acceso a la Universidad de los ciudadanos españoles se efectúe con el título de Bachillerato. También contempla la libre circulación de ciudadanos españoles por las Universidades, ya que prevé que cada Universidad decida qué características deben tener sus estudiantes. «No es suficiente asegurar un puesto universitario en abstracto a los estudiantes; se está lesionando un derecho constitucional cuando no se puede ingresar en la Universidad que se elige o en los estudios que se solicitan en primer lugar, cuando sucede, en ocasiones, por razones ajenas al mérito y capacidad de los solicitantes», señala el texto de la propuesta que será elevada al Congreso.

Esbozó la necesidad de incorporar una política de becas más realista y medidas fiscales que permitan desgravar por este concepto.

Fernández-Miranda se refirió a las transferencias plenas a la Comunidad Autónoma en esta materia, previstas para el curso 94-95. Mostró su desconfianza hacia el Gobierno del PSOE, del que dijo no entender sus reservas en el tema de las enseñanzas básicas y medias.

Otro de los puntos de crítica al PSOE, referido a la aplicación de la LOGSE, es el que, en su opinión, atenta contra el derecho de los padres a elegir libremente el tipo de educación que quieren para sus hijos. «El Gobierno está llevando a cabo un planteamiento restrictivo y cicatero, lo que atenta contra la capacidad de elegir», señaló. «El Gobierno debe crear tantas aulas concertadas como demanden los ciudadanos», apuntó al referirse a la política de reducir el número de aulas en determinados centros concertados.

Se refirió también al tema de la selectividad y a la Proposición de Ley que el PP presentará en breve en el Congreso. Consideró injusto el actual sistema de selectividad universitaria, ya que propicia, dijo, hechos como «el que sólo el 60 por ciento de los universitarios estudian la carrera elegida en primera opción».

Criticó la política del ministro Solana en apartados con el de la FP. «En este apartado se está planteando con poco rigor y con frivolidad, sin contar con el profesorado ni con los empresarios», destacó, y cuestionó la validez del Consejo de Universidades.

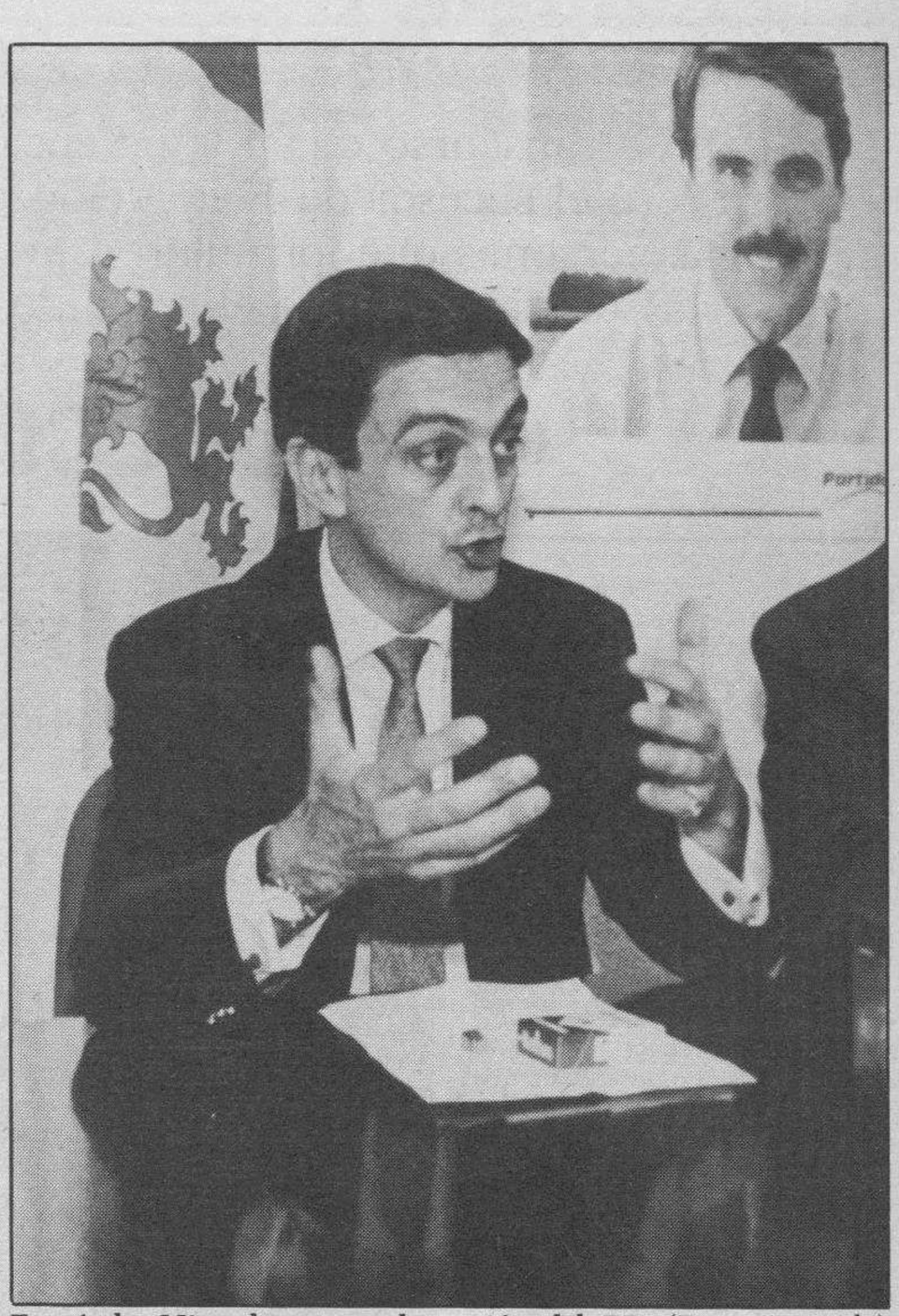

Fernández-Miranda expuso la opción del PP. (Foto: A. Ayala).

¡¡ADOSADOS!!

Entre Noja y Santoña

ARGOÑOS

Oferta muy interesante

RESIDENCIAL CASTILLA

Argoños (Carretera Somo/Santoña)
Frente Hotel Las Llamas
Teléfono (942) 67.13.69

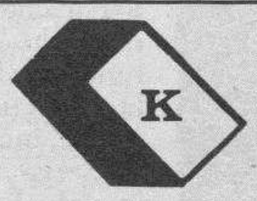

CARTONAJES KARLIA, S.A.

PRECISA

DELEGADO

SE REQUIERE:

- Residencia en Burgos.
- Edad entre 25 y 35 años.
- Nivel de formación, grado medio-superior.
- Experiencia demostrable en ventas. Se valorará el conocimiento del mercado industrial en Castilla-León.

OFRECEMOS:

- Incorporación inmediata en plantilla de Empresa sólida, con una clara expectativa de promoción y desarrollo profesional.
- Período inicial de formación en Fábrica y continua asistencia por parte de la Empresa.
- Importante retribución negociable de acuerdo con la valía y experiencia del candidato.
- Absoluta reserva durante el proceso de selección.

Interesados enviar «curriculum» detallado y teléfono a:

CARTONAJES KARLIA, S.A.
Barrio La Llosuca, 191
39600 REVILLA DE CAMARGO – Cantabria
Indicando en el sobre: Rf.ª DELEGADO

Ventajas como una catedral.

¡Pídala ahora y disfrútela en vacaciones!

Así son las ventajas de la Tarjeta Visa de la Caja del Círculo.
Algo realmente grande.
Porque con ella usted podrá pagar cómodamente en más de 8 millones de establecimientos de todo el mundo, obtener dinero en efectivo en más de 300.000 sucursales bancarias y en más de 60.000 Cajeros Automáticos.
En España y fuera de ella.
Para llegar muy lejos. Con toda tranquilidad.
Solicite su Tarjeta Visa de la Caja del Círculo.
Descubrirá que tiene ventajas como una catedral.

CAJA DE AHORROS Y MONTE DE PIEDAD CIRCULO CATOLICO

M.C.D. 2018

Coloquio

Si en el transcurso de su intervención, Graciano Palomo ya dejó totalmente claro que Narcis Serra será el sucesor de Felipe González, durante el coloquio que siguió a la conferencia, varias de las personas que formularon preguntas al orador, insistieron en conocer su opinión sobre esta sucesión y sobre el respaldo con que cuenta el vicepresidente en el seno del PSOE.

«El muñeco se queda sin pilas»

J. SAIZ
BURGOS

NADA más terminar su conferencia, Graciano Palomo, a instancias de la moderadora, Consuelo Alvarez de Toledo, se sometió al consiguiente turno de preguntas que fueron formuladas por políticos, financieros, periodistas y profesionales del mundo de la docencia, entre otros.

José Luis Guerrero, director de la Agencia ICAL, fue el primero en interrogar al ilustre orador sobre el momento en que Narcis Serra sucederá a Felipe González en la jefatura del Gobierno y si, en su opinión, el vicepresidente encabezará el cartel electoral del PSOE.

La respuesta de Graciano Palomo no se hizo esperar y aseguró que Felipe González sigue siendo el seguro de vida del PSOE. «González le ha dicho a Serra que él será su candidato a las elecciones pero, el presidente se convertirá en el postre electoral porque Serra, por sí mismo, no gana en España», aseguró el conferenciante.

En su opinión, a González no le quedará más remedio que encabezar las listas de las próximas elecciones generales (cuya celebración, según Palomo, tendrá lugar a finales del presente año), aunque el presidente será otro porque «el muñeco se queda sin pilas».

A continuación, Juan Carlos Aparicio, presidente provincial del PP, quiso saber si no pesará excesivamente el hecho de que Serra sea catalán, a lo que Graciano respondió afirmativamente, ilustrando tal aseveración con una frase de Tierno Galván: «Serra, cuando habla, parece un cernícalo chapoteando».

«SERRA NO TIENE TIRON»

«Serra no tiene tirón y, consciente de ello y con objeto de que la gente se vaya acostumbrando al acento catalán, si ustedes se fijan, se podrán dar cuenta de que la mayoría de los presentadores de televisión española son catalanes...».

Julián Martínez, conocido periodista burgalés, planteó la posibilidad de que Felipe González siga al frente del Gobierno. Circunstancia que -según Palomo-, «de ser apoyada por la actual Ejecutiva, sería un claro síntoma de que los socialistas andan desorientados justo en el momento en el que se están jugando el cocido».

Graciano Palomo, en un momento del coloquio, flanqueado por Consuelo Alvarez de Toledo y Vicente Ruiz de Mencía.

Pamorámica general de los asistentes a la conferencia de Graciano Palomo. (Fotos: Angel Ayala).

La siguiente pregunta corrió a cargo de otro periodista, en este caso, madrileño, José A. Martínez Vega, quien planteó si Serra cuenta realmente con el respaldo del PSOE. El conferenciante aseguró que ésta es la gran cuestión porque, últimamente, incluso gente del aparato de Serra ha variado su posición inicial. «Lo que no entra en ninguna previsión, continuó, es la postura de los socialistas andaluces que apoyan la candidatura de Manuel Chaves a la presidencia».

Alejandro Joaquín Rodríguez, jefe de Prensa del Ayuntamiento cambió de tercio al preguntar si a Alfonso Guerra no le queda ya ninguna oportunidad. Palomo manifestó por su parte que «Guerra es un cadáver político, está abrasado y sólo produce exabruptos. Creo que su retiro total de la política tiene que estar ya muy próximo».

AMUEBLAMIENTO INTEGRAL DE OFICINAS

En **DMD** tenemos la gama más completa en mobiliario de oficina e instalaciones. A la medida de cada ambiente de trabajo en cualquier nivel de exigencia.

Modernice su oficina o despacho

DMD

Vitoria, 25 - Tlf. 20 22 73. Madrid, 41 - Tlf. 20 91 57 - BURGOS

M.C.D. 2018

Coloquio

«La valentía del Gobierno al reformar el INEM es digna de aplauso»

«Serra está en política para arreglar problemas»

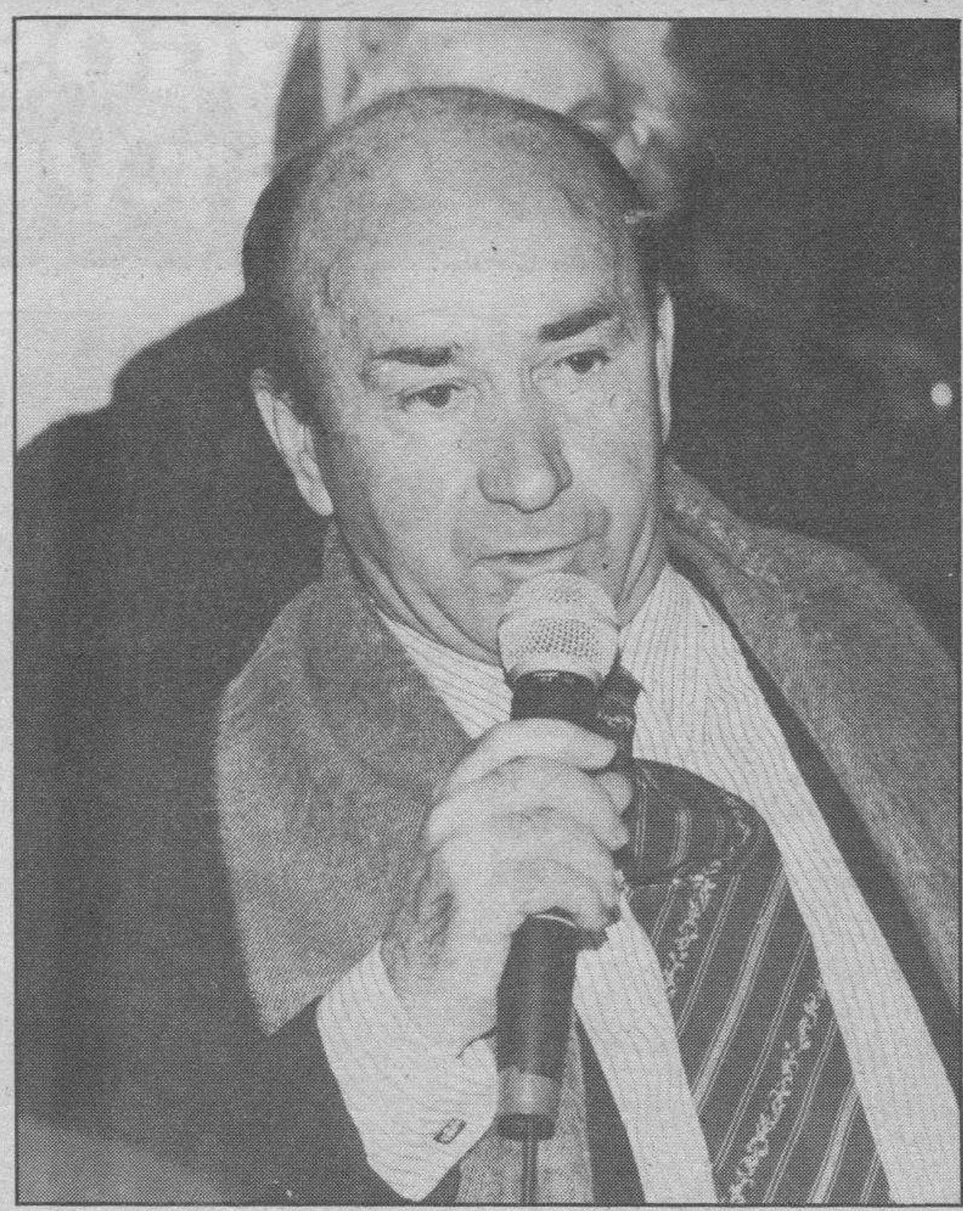

José Luis Mariano, profesor del I.B. «Comuneros de Castilla».

Alberto Galerón, senador del Partido Popular por Burgos.

José Luis Mariano, profesor del Instituto de Bachillerato «Comuneros de Castilla», tras realizar una extensa introducción, espetó al orador que cuál era su esperanza.

Graciano Palomo aseguró que él no compartía la tesis de que tras el «felipismo» llega la democracia, «porque esto no responde a la verdad. Los socialistas, prosiguió, durante la denominada *década prodigiosa* han realizado cosas muy importantes. Yo, personalmente, estoy orgulloso de mi país y creo que tampoco estamos tan mal como algunos sectores apuntan. Mi esperanza reside en el hecho de que el sistema democrático es irreversible».

En una prolongación de esta misma cuestión, Palomo criticó el enorme complejo de inferioridad que siguen padeciendo los españoles respecto al resto de Europa y abogó por recuperar el orgullo de ser españoles.

Superado el ecuador del coloquio, Feliciano Pérez, un español que vivió 35 años como emigrante en Francia, interpeló al orador sobre si realmente vivimos en una democracia, a lo que el interrogado respondió que el creía que sí.

Posteriormente, y no sin añadir antes alguna anécdota más o menos sorprendente, como la referida al alias con que los propios socialistas han bautizado a la ministra portavoz del Gobierno, Rosa Conde/«señorita Pepis», nuestra compañera Montserrat Gómez preguntó si, situado Serra en la Presidencia, los españoles deberíamos adquirir un manual de catalán para poder vivir en este país.

Graciano insitió en que el actual vicepresidente del gobierno se expresa muy mal y ello le obliga a tener que «traducir» constantemente.

El senador del PP, Alberto Galerón, quiso conocer la opinión del conferenciante acerca del futuro político de España en la «era Serra».

Para Graciano, esta puede ser la etapa en la que el Gobierno se dedique a la gestión y mejora de los servicios públicos, porque Narcis Serra es un trabajador preocupado por resolver los problemas que aquejan al país.

«Ya lo dijo hace tiempo cuando afirmó que él estaba en política para arreglar cosas y no para estropearlas».

Por su parte, Patricia Saenz, periodista de Radio Popular, sacó a relucir el tema del polémico «decretazo», que ha supuesto la reforma, con carácter de urgencia, del INEM.

A este respecto, el interpelado respondió que el valoraba muy positivamente las agallas y valentía del Gobierno al afrontar la problemática del subsidio por desempleo y la reestructuración de los contratos.

«Esta decisión es digna de aplauso y yo, en este aspecto, estoy con el presidente y no con los sindicatos».

Pedro García Romera, vicepresidente del Consejo de Administración de Diario de Burgos, cerró el turno de preguntas refiriéndose a la posibilidad de que la democracia española sea más perfecta.

Ante esto, Graciano Palomo respondió que aún compartiendo lo apuntado por García Romera, aún así, los socialistas siguen ganando las elecciones y terminó recordando a la audencia, que llenaba el salón del hotel Condestable, que «es una exageración afirmar que tras el «felipismo» llega la democracia.

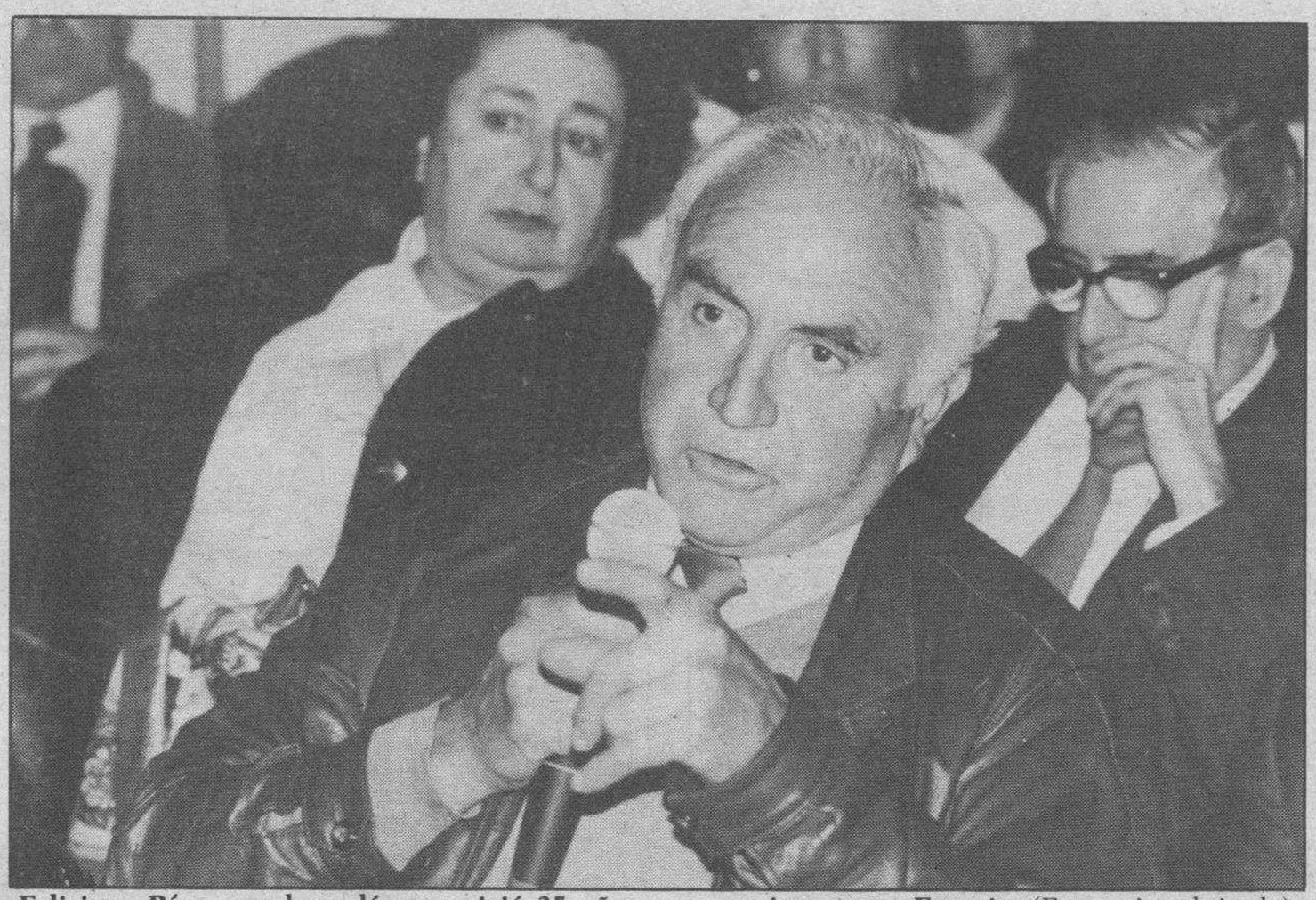

Feliciano Pérez, un burgalés que vivió 35 años como emigrante en Francia. (Fotos: Angel Ayala).

Sincero agradecimiento al Club de Opinión de DB

□ «En esta tierra anida un dicho ancestral sabio y justo que habla de gratitudes y bien nacidos. El mío muy especial y sincero a Javier Gutiérrez, entregado a la logística del Club de Opinión con voluntad y acierto; a Jesús Bueno; a mi director y amigo, Vicente Ruiz de Mencía, generoso como siempre; al editor de Diario de Burgos, Antonio Miguel Méndez Pozo, que es amigo y lo seguirá siendo; al Club de Opinión de DB, y a todos ustedes por su presencia con este paisano que espera no les haya dado la tarde».

De esta forma concluía Graciano Palomo, autor de «El Valido», su conferencia, seguida con evidente interés por los numerosos asistentes al Club de Opinión de DB.

El interés y actualidad del tema a tratar y la personalidad del conferenciante contribuyeron al éxito de público en su intervención.

INDUPISA
FABRICA DE PELETERIA
Real del Capiscol, 22 - Tlf. 220300 - BURGOS
Abierto incluso sábados mañana y tarde

M.C.D. 2018

AUTOVICAN EN BURGOS
N.º 1 EN VENTAS Y POST-VENTA

Gracias por haber compartido nuestros éxitos.

A todos los que sintiendo la pasión por RENAULT nos han hecho líderes.

A nuestros clientes, porque su aceptación y confianza han sido decisivas.

Y a todo el equipo humano de AUTOVICAN, que han hecho posible un año más nuestro liderazgo.

AUTOVICAN, S.A.

C/. A. Martín Cobos, s/n. - Teléfono 22 41 16
Fax 23 91 90 - Apartado 2053 - 09007 BURGOS

M.C.D. 2018

Dos nuevos insumisos se presentaron ante el juez de guardia

Antes, entregaron un escrito en Capitanía General dirigido al responsable de la Región Militar

Los dos insumisos no pudieron entrevistarse con el capitán general. (Foto: L. Matías).

BURGOS/M.G.- Los insumisos burgaleses Andrés Ruiz Araujo y Cándido Vetia Gutiérrez se presentaron ayer en el Juzgado de Guardia de la calle San Juan para ratificar su negativa a cumplir el servicio militar, así como la prestación social sustitutoria.

Junto a estos dos jóvenes se presentaron también cinco personas, tres de ellas mujeres, que se autoinculparon y solicitaron al juez la apertura de diligencias previas para ellas, igual que para los insumisos.

Fuera del Juzgado, un grupo de jóvenes pertenecientes al Movimiento de Objeción de Conciencia (MOC) y al Movimiento Antimilitarista de Burgos (MAMBO), exhibieron pancartas y gritaron consignas contra el servicio militar.

Poco antes, a las doce del mediodía, los jóvenes se manifestaron ante el Palacio de Capitanía General. Andrés Ruiz y Cándido Vetia solicitaron entrevistarse con el capitán general, a quien tenían intención de entregar una carta. Ante la imposibilidad de conversar con él, dejaron el escrito en la estafeta de Capitanía, aunque no fue sellada en el registro de entrada. En esta carta, manifiestan al capitán general su rechazo a incorporarse al servicio militar, que tenían que haber realizado el 28 de noviembre de 1991 en Jaca y el 24 de febrero de 1992 en Burgos, respectivamente.

«Nuestra actitud al incumplir dicha orden puede considerarse como un acto mediante el cual intentamos llevar a la práctica una postura de no colaboración con el militarismo, al entender que el servicio militar es contradictorio con la construcción de una sociedad basada en los valores de la libertad, justicia, social, solidaridad y paz entre los diferentes pueblos», señalan.

En otro punto explican su creencia en que la solución de los conflictos mediante la violencia no ha llevado nunca a una solución del problema, sino a la imposición de una voluntad sobre los demás. Califican de injusta la Ley que les obliga a formar parte de un mecanismo de violencia y muestran su disconformidad con ella, a la vez que aceptan las consecuencias penales de esta postura. Concluyen con un saludo pacifista al capitán general.

Los insumisos contaron también con el apoyo de varios abogados burgaleses, compañeros de estudios y profesores de Andrés Ruiz, que cursa estudios de Derecho en la Facultad de Burgos.

M.C.D. 2018

El paro de ayer en Telefónica fue seguido por el cincuenta por ciento de los trabajadores

□ **BURGOS.**–Trabajadores de Telefónica arrojaron ayer huevos contra las fachadas de los dos centros de la compañía, en las Cazadas y avenida de los Reyes Católicos.

Poco más tarde de las nueve de la mañana, unos 200 empleados se concentraron frente al edificio comercial de Telefónica, recorriendo en manifestación la calle Vitoria hasta la sede de Calzadas.

En este centro dialogaron con los trabajadores que no se habían sumado al paro, parte de los cuales se unieron a los manifestantes dirigiéndose hacia la sede central de Reyes Católicos.

Allí, como en las Calzadas, arrojaron algunos huevos contra la fachada. La dirección, respetando el derecho de los trabajadores, permitió su acceso a las oficinas. Los huelguistas depositaron huevos en las mesas de quienes trabajaban. Resultó dañado un reloj de fichar, cuya placa se quemó al derramarse algún líquido. Para evitar cortocicuitos, el reloj fue desconectado.

El paro de ayer en Telefónica fue seguido por alrededor de 260 empleados, de una plantilla total de 565 y una efectiva de 515; 27 trabajadores quedaron afectados por los servicios mínimos. La participación se ha elevado casi 20 puntos sobre los paros anteriores; el de ayer fue secundado por un 50% de la plantilla mientras que la participación anterior rondó el 30-32%.

La manifestación fue promovida por los sindicatos mayoritarios, Comisiones Obreras y UGT, quienes propugnan la formación de un fondo de pensiones, toda vez que estudios económicos han demostrado la inviabilidad de la antigua ITP. En la actualidad existen diferencias en los porcentajes de participación de empresa (alrededor de un 11%) y trabajadores (3,1%) en este fondo. UGT y CC.OO. rechazaron con rotundidad la acusación de desmantelar la institución de previsión.

El seguimiento del paro de ayer parece demostrar que los trabajadores parecen dispuestos a aceptar la postura de los sindicatos mayoritarios.

UTS y SAT prefieren mantenerla, con modificaciones y separación contable de las partes sustitutoria y complementaria de la Seguridad Social. Consideran que la fórmula del fondo no es mala, pero quieren que la empresa asuma su responsabilidad económica en la ITP para recuperar el dinero que le adeuda.

UGT y CC.OO. estiman que los trabajadores tendrían que aportar el 30% del salario para mantener la ITP tal como estaba.

El 60 por ciento de los funcionarios participaron en la «pitada». (Foto: Lorenzo Matías).

Cerca de 300 funcionarios se concentraron en la Diputación

Exigen un «convenio justo y una solución para los centros asistenciales»

□ **BURGOS**/M.M.–Alrededor de 300 funcionarios de la Diputación –el 60%– se concentraron ayer en el Palacio Provincial para exigir «un convenio justo y una solución para los centros asistenciales».

Un portavoz de la Junta de Personal explicó que la «pitada» que se prolongó por espacio de casi media hora, era la respuesta de los trabajadores ante la «irrisoria propuesta de convenio que nos han ofrecido verbalmente y por la falta de información y participación en las negociaciones que se están llevando a cabo en los centros de la Diputación. Al presidente sólo le interesa rentabilizar los centros y no se preocupa de los 1.000 trabajadores. Ante su desidia no nos ha quedado más alternativa que manifestarnos».

Las mismas fuentes indicaron que las movilizaciones se repetirán «tantas veces como sea necesario». La próxima está prevista para el miércoles, si para entonces «no se han sentado a negociar seriamente».

Por su parte, el presidente de la Comisión de Personal, Romualdo Pino, aseguró que «la participación no ha llegado ni al 10%» y añadió que «es mentira que sólo se haya propuesto un incremento del 0,3% porque se ha hablado de un 6%. Dicen que se ha aumentado un 15% a los diputados cuando la subida es del 5 ó 7%. Además, no hablan de las ventajas que tienen y que no hay en el resto de España. Lo cierto es que no tienen ninguna razón, ni en la falta de información sobre los centros. Hace unos días el presidente les informó de todo lo que se está haciendo sobre el tema».

GRAN TEATRO
¡¡HOY!! ESTRENO SIMULTANEO EN TODA ESPAÑA
LA PELICULA MAS EXCENTRICA Y DIVERTIDA DEL AÑO
La Familia Addams
ROMPIENDO RECORDS DE TAQUILLA EN ESTADOS UNIDOS
HORARIO: 5,30, 8 Y 10,45 NOCHE
PARA TODOS LOS PUBLICOS

SUCESOS

Hallado el cadáver de un vecino de Belorado en las aguas del río Tirón

□ **BURGOS.**–El cuerpo sin vida de Julián Quintana Blanco, de 74 años de edad, natural y vecino de la localidad de Belorado, apareció flotando en las aguas del río Tirón, a su paso por el mencionado término municipal, informó el Gabinete de Prensa del Gobierno Civil.

El cadáver presentaba algunas lesiones que, según las fuentes consultadas, podrían haber originado por la fuerte corriente del río, al haberse golpeado el cuerpo antes de ahogarse, pues esa parece ser la causa de la muerte.

ACCIDENTE

Se cree, según las hipótesis barajadas, que el fallecimiento de Julián Quintana Blanco podría haberse debido a un desgraciado accidente, ahogándose en las aguas del río Tirón a su paso por su propia localidad natal.

Denuncian la falsificación de un cheque de 498.000 pesetas

□ **BURGOS.**–Una empresa de construcción ha denunciado la falsificación y estafa de un cheque cuyo valor asciende a 498.000 pesetas.

Igualmente, se ha denunciado la falsificación de dos eurocheques, cuyo valor era de 25.000 pesetas cada uno.

Le agrede con un garrote cuando intentaba robarle

□ **BURGOS.**–Un individuo agredió a un hombre con un garrote en las inmediaciones de la calle Mirasierra, cuando intentaba robarle. La víctima tuvo que ser asistida por lesiones en el Hospital «General Yagüe».

Autores desconocidos han sustraído 16.000 pesetas en metálico de un establecimiento del Polígono de Gamonal.

Por otra parte, personas desconocidas accedieron a un bar de la calle San Bruno y, tras romper la luna de la puerta de entrada, forzaron las máquinas recreativas, apoderándose de 18.000 pesetas.

Desfiles de moda italiana en «La Garrocha»

□ **BURGOS.**– Mañana, domingo, en «La Garrocha» de la Ciudad Deportiva Militar, se llevarán a cabo dos desfiles de moda de inspiración italiana.

El primero comenzará a las 13,00 horas, y el segundo a las 18,00. La iniciativa de los mismos corre a cargo de Nacho Martín, organizador, coreógrafo y presentador.

Cuenta con la colaboración del Ayuntamiento, Ciudad Deportiva, Caja de Ahorros Municipal, Federación de Empresarios de Comercio, «Fernán González», Ballet Contemporáneo, Escuela de Teatro de Miguel Angel Vieira, Escuela de Artes de Logroño, Museo de Reproducciones de Bilbao, Gimnasio Burgense, Taller de Andres, así como de Diario de Burgos.

En dicha muestra, se presentará toda la moda en baño, lencería, tejidos, «pret a porter», infantil, deportiva, piel, nupcial, calzado, complementos, etc. de la moda del país transalpino.

Las invitaciones se reparten en Diario de Burgos o en la entrada de «La Garrocha».

M.C.D. 2018

NUEVO CONCESIONARIO OFICIAL CITROËN

RUGAUTO, S.A.

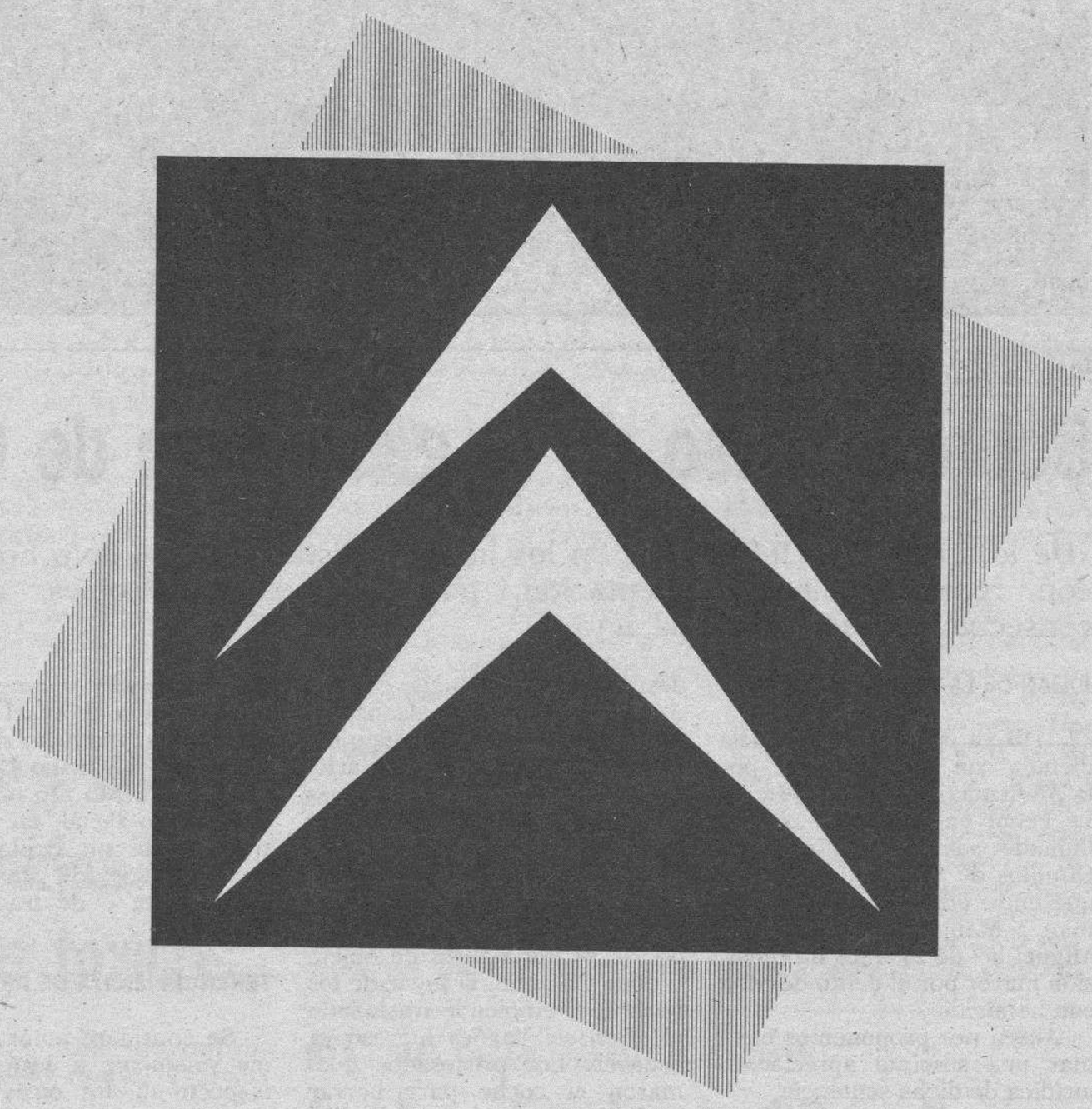

LETT MOTIV/ RSCG

Conocemos a nuestro público y le ayudamos. Por eso **Rugauto, S.A.** Concesionario Oficial Citroën, pone en marcha sus nuevas instalaciones en el Polígono Gamonal, N-I, Km 243, Burgos.

En sus amplias instalaciones, le ofrecen la mejor asistencia técnica, que usted pueda necesitar, para su automóvil.

Podrá visitar su magnífica exposición de vehículos Citroën, turismos e industriales. Y sus amplios talleres, donde los profesionales más preparados le asesorarán en todo.

Rugauto, S.A. es el nuevo Concesionario Oficial Citroën que usted estaba esperando.

Donde le darán las facilidades y ventajas que desee. Además, le ofrecen vehículos usados como nuevos con las mejores condiciones.

Las nuevas instalaciones de **Rugauto, S.A.** ya están aquí. Y, para celebrarlo, este mes, hacemos una oferta única: el coche del año al precio del año. Citroën ZX, desde 1.376.000 ptas.*

CITROËN

Rugauto, S.A.
Polígono Gamonal. N-I, Km 243. Tels: 22 60 65 y 22 02 16. Burgos.

Ruera

* Precio máximo recomendado. Incluye IVA, transporte y oferta promocional. Oferta válida hasta fin de mes para vehículos en stock en Península y Baleares. No acumulable a otras ofertas promocionales.

M.C.D. 2018

BREVES

Cándido Pérez vuelve a exponer en Burgos

☐ **BURGOS.-** Después de una larga ausencia, el burgalés Cándido Pérez vuelve a su tierra y expone en la Sala del Consulado del Mar, muestra que inauguró ayer.

El pintor estará a disposición del público hasta el próximo día 26, en las horas habituales del Consulado, es decir, de 19 a 21 horas, para días laborables, los sábados de 12 a 14 y de 19 a 21, mientras que para domingos y festivos sólo regirá el horario señalado para la mañana.

Confraternización de la Milicia y la Hermandad de Peñas

☐ **BURGOS.-** Por quinta vez, hoy volverá a reunirse, bajo la presidencia del teniente general Martínez Valín, jefe de la Región Pirenaica Occidental, representaciones de la Milicia y de la Hermandad de Peñas.

La reunión servirá, como en ocasiones anteriores, para confraternizar. A tal objeto será servido un almuerzo en la Residencia de Oficiales, durante el cual habrá intercambio de regalos.

Actuación del Ballet Clásico «Scherezade»

☐ **BURGOS.-** A las 20,00 horas, en el salón-teatro de la Caja Municipal, con entrada libre, actuará el Ballet «Scherezade», con motivo del «Día Internacional de la Danza».

El programa consta de tres partes, dedicadas a la danza clásica, danza de carácter y danza española, respectivamente.

La coreografía y dirección es de las hermanas González Bayona.

Fiesta-homenaje a las viudas y viudos

☐ **BURGOS.-** A las 18,30 horas, en la Casa de Cultura de Gamonal, tendrá lugar una fiesta-homenaje a los viudos y viudas de Juan XXIII.

Con este motivo, los organizadores (Coros, Actores y Danzas de la parroquia de Fátima) quieren demostrar la solidaridad y cariño para quienes han tenido que soportar un revés en la vida.

El acto comenzará con una presentación, seguida de la representación de la obra «El secreto bien guardado», de Alejandro Casona, a cargo del grupo de Teatro de la Asociación C.R. de la Tercera Edad. Seguidamente se entregarán obsequios a cargo de «Fátima 92», del Ayuntamiento y de la Caja Municipal. Por último se representará el Evangelio Pascual, por actores de la parroquia dirigidos por Angel del Campo.

Curso sobre Trastornos logopédicos en el Provincial

☐ **BURGOS.-** Hoy se celebrará, en el «Divino Valles», el curso sobre «Deficiencia mental, autismo y sistemas alternativos de Comunicación» que, dentro del Programa Superior de Logopedia, se está realizando en Burgos.

Comenzará a las nueve, en el salón de actos del «Provincial», y correrá a cargo de la profesora Isabel Asucua.

ESTRENO MUNDIAL EN LA SEMANA DE MUSICA RELIGIOSA.- La obra «Officium Defunctorum» (Misa de Difuntos de 1774), dedicada al Rey José I de Portugal, compuesta por su maestro de Capilla, David Pérez, fue estrenada mundialmente ayer en Burgos, dentro de la penúltima jornada de la XIII Semana de Música Religiosa «Francisco de Salinas». «Beatus Ille Ensemble», el grupo que actuó ayer en el Gran Teatro, está formado por músicos profesionales y fue creado por Juan Bautista Otero con el objeto de dar a conocer música olvidada, fundamentalmente española e italiana, a través de una interpretación histórica con instrumentos originales. La obra estrenada ayer se divide en tres nocturnos, precedido el primero de ellos por un salmo. Los tres nocturnos comprenden el canto y la lectura de tres antífonas y tres salmos alternados, seguidos de tres lecciones extraídas del Libro de Job, entre las que se intercalan los tres responsorios. (Foto: A. Ayala)

CRONICA JUDICIAL

Sobre el caso de la gasolinera de Olmillos

«De lo anterior se infiere que en los hechos existió evidente dolo homicida con representación y aceptación, por todos los partícipes, de las consecuencias derivadas del acto».

JULIAN DE LA VILLA

☐ DB ya publicó la sentencia dictada con fecha 2/4/1992 por la Audiencia Provincial Sección 1.ª Penal en el asunto o caso llamado «de la gasolinera de Olmillos de Sasamón» y por la que entre otras penas se imponían a Manuel, Jesús, Angel y Miguel las de 27 años de reclusión mayor por el delito de robo con homicidio.

Ahora nos proponemos efectuar una suscinta apreciación jurídica de dicha sentencia.

HECHOS PROBADOS

Los hechos probados se pueden resumir diciendo que el día 28/11/1989 Manuel y Jesús, sustraen con unidad de propósito y ánimo de utilizarlo temporalmente, forzando la cerradura y haciendo el puente un turismo aparcado en una calle de esta capital y con él van a una cabaña sita en las inmediaciones del paso a nivel de General Mola donde están Angel y Miguel, a los que proponen cometer un robo en la gasolinera de Olmillos de Sasamón y éstos dos últimos optan por participar con los dos primeros, con unidad de propósito y ánimo de ilícito beneficio, en referido proyectado atraco; en el domicilio de Jesús, éste coge una escopeta de caza, con cañones y culata recortadas y tres pasamontañas y todos se dirigen a la gasolinera y antes de llegar a ella Jesús, Miguel y Angel se ponen los pasamontañas y Manuel que conduce el vehículo unas gafas oscuras y los tres se agachan en el interior del vehículo y cuando sale al encuentro del mismo el empleado, Manuel da la voz de «ya» y salen del turismo Jesús con la escopeta y Miguel con una navaja y Angel sin arma alguna y diciendo Jesús «esto es un atraco».

El empleado coge del hombro a Miguel y en ese momento Jesús a una distancia de 2 ó 3 metros dispara y alcanza al empleado en la región inguinal izquierda, seccionando la arteria y venas femorales y demás colaterales, en disparo recto y ligeramente oblicuo de abajo-arriba, cayendo al suelo con profusa hemorragia y abandonando los procesados, sin que conste se apropiaran de objeto o dinero alguno, el lugar de los hechos; el empleado trasladado al «General Yagüe» ingresó ya cadáver. Los procesados quemaron el coche para borrar cualquier vestigio.

IDENTIFICACION DE JESUS

La Sala llega a la íntima convicción de la efectiva relación identificatoria de Jesús como la persona procesada y se basa en las diferentes manifestaciones de los propios acusados, del propio Jesús, en la prueba pericial lofoscópica realizada y afirma que la identificación de Jesús no ofrece en base del artículo 741 de la L.E.C. asomo de dudas y citando sentencias del Supremo en el sentido de que cuando no coinciden las declaraciones ante la Policía y el Juzgado, hechas con las garantías legales y son contradichas en el plenario, el Tribunal puede otorgar mayor credibilidad a cualquiera de tales manifestaciones pues «... de hecho ocurre con frecuencia... que declaraciones hechas en las horas o días próximos al suceso con la espontaneidad y precisión propias de tales ocasiones, luego son rectificadas por la reflexión que las propias consecuencias penales producen en el acusado o por otra causa...».

DELITO DE UTILIZACION ILEGITIMA DE VEHICULO

Que concurre en la conducta de los cuatro acusados, cuantos elementos son necesarios, así objetivos como subjetivos del tipo imputado y quedando la participación de Angel y Miguel subsumida, también, dentro de la órbita del artículo 4.1 en relación al artículo 516 bis, ambos del Código Penal, en tanto, al tratarse de un delito de los denominados de «naturaleza permanente o de tracto sucesivo».

TENENCIA ILICITA DE ARMAS

Se considera autor del mismo solamente a Jesús porque respecto de los otros tres no consta que tuvieran contacto con el arma al no existir dato objetivo que acredite, o del que trascienda, la efectiva detentación material de los demás de la escopeta y por ello faltó en los mismos el «corpus possidendi».

DELITO DE ROBO CON HOMICIDIO

Que en el caso, la muerte surge esporádica, episódica e incidentalmente durante la ejecución del apoderamiento, de donde se deduce, y excluyen, los supuestos en que primero se mata y, posteriormente al surgir el ánimo depredatorio, se roba, pero, en todo caso y tanto dá que la muerte se produzca preordenadamente (con motivo) o episódicamente (con ocasión), ya que lo que se requiere siempre, es el íntimo engarce o conexión, temporal y causal con el robo, lo que queda perfectamente constatado en los autos y habiendo un evidente ánimo «necandi» por la potencia de fuego del arma, distancia a la que se efectúa el disparo y la trayectoria.

Que existió evidente dolo homicida con representación y aceptación por todos los partícipes y al estimarse el resultado letal como probable en la previsión de los procesados, surge el dolo eventual que existe en el caso, cuando, a través del acuerdo previo para cometer un robo violento, conocen los partícipes el porte de armas o son sabedores, por notoriedad, de los antecedentes de agresividad del actor directo y de su insensibilidad o desdén hacia la vida o integridad física de los demás y por ello se debe reputar autores conforme al artículo 14, en relación al 12,1 ambos del Código Penal, a los cuatro procesados en relación al robo con homicidio, doloso, imputado por lo que procede dictar sentencia condenatoria.

DELITO DE DAÑOS

Se produjo un real y efectivo menoscabo en la propiedad ajena (vehículo incendiado) y concurren en los cuatro procesados todos los elementos necesarios para considerarles criminalmente responsables del delito de daños imputado.

ATENUANTE

Respecto a Miguel la de atenuante de arrepentimiento espontáneo pero y con base en el principio «pro reo», como atenuante analógica de arrepentimiento espontáneo del artículo 9-10 en relación al 9-9 del Código Penal.

COMENTARIO

Es de recomendar la lectura completa de esta sentencia por los profesionales del Derecho porque nos pone de manifiesto la doctrina de nuestra Audiencia Provincial Sección 1.ª Penal sobre varios puntos importantes, declaraciones en las actuaciones y en el plenario; participación de todos en el delito de utilización ilegítima de vehículo de motor, de Jesús solamente en el de tenencia ilícita de armas, lo que se dice sobre el robo con homicidio y la autoría y sobre la atenuante de arrepentimiento espontáneo y además todo ello con profusión de citas de sentencias del Tribunal Supremo y el «atado» que se hace de hechos con un estudio pormenorizado de los mismos.

M.C.D. 2018

■ ARLANZA

La Junta de Castilla y León permitió la venta de una parte del Monasterio de San Pedro

□ **BURGOS.-** La directora general de patrimonio, Eloísa Watemberg, reconoció ayer en la Comisión de Cultura de las Cortes, en respuesta a una pregunta del procurador burgalés del PSOE, Octavio Granado, que ha permitido la venta de la cuarta parte de la finca en la que se ubica el Monasterio de San Pedro de Arlanza sin ejercer el derecho de tanteo.

Esta venta le fue notificada por el registrador de la Propiedad de Salas a la Junta, a la que la Ley de Patrimonio Histórico autorizaba, en el plazo de dos meses, a hacer uso del derecho de tanteo para sí, para una entidad benéfica o de derecho público, obligándose al pago de un período no superior a dos ejercicios económicos.

La Junta, no obstante, no se puso en contacto con ninguna entidad para impedir la venta de parte de la finca. «La inexcusable negligencia de la Junta no tiene motivaciones económicas», según señala el Grupo Socialista en las Cortes Regionales, «ya que ni se buscaron fondos, ni por otro lado la parte de la finca vendida en la que está el Monasterio es muy grande, con lo que un acuerdo con la propiedad no hubiera sido oneroso para la Junta».

El Monasterio de San Pedro de Arlanza, recuerdan los socialistas, es ya propiedad del Ministerio de Cultura y, por tanto, del Patrimonio del Estado, y otra parte se encuentra en propiedad privada, 2/9 de la cual han vuelto a venderse sin que la Junta manifestara interés por su incorporación al Patrimonio de la Comunidad.

En su contestación a Octavio Granado, la directora general se disculpó diciendo que la había sido imposible determinar qué parte de esos 2/9 de la finca afectaba al Monasterio, a pesar de lo cual no se entablaron negociaciones con la propiedad para ampliar el plazo legal, según informó el PSOE.

Octavio Granado, por su parte, anunció que su grupo planteará una serie de iniciativas dentro y fuera de las Cortes, para conseguir la recuperación de la parte privada del Monasterio, al tiempo que calificó de «gravísimo error» y de vergüenza el que no se hubiera dado a las instituciones burgalesas el derecho de tanteo.

■ SEDANO

Un industrial vizcaíno y dos de sus hijos, condenados por la quema de residuos tóxicos

□ **BURGOS.-** El juzgado de lo penal nº 2 de Burgos ha condenado al industrial vizcaíno, Máximo Hernanz Pino, y dos de sus hijos a nueve meses de prision y a 1.250.000 de pesetas de multa por la quema de residuos tóxicos en Sedano.

Asimismo, el juez ha ordenado la clausura definitiva de las instalaciones, que ya estaban precintadas desde que comenzaron a incoarse las diligencias; así como que se indemnice al órgano competente para la recuperación ambiental de la zona. Aunque no se precisa quien es el órgano competente ni cuanto ha de ser la indemnización.

El juez ha considerado probado que el industrial incineraba cables de cobre recubierto de plástico sobre el suelo de la finca de Las Llanas en el Valle de Sedano, concluyendo que estos hechos son constitutivos de un delito contra el Medio Ambiente.

Aunque durante el juicio no se pudo demostrar la contaminación de las aguas subterráneas, fue suficiente, según se comenta en la sentencia, que se acredite que los residuos son susceptibles de producir graves daños a la salud.

El industrial vizcaíno fue denunciado por varios vecinos por quemas clandestinas en el Páramo de Masa y Poza de la Sal. Posteriormente el Ayuntamiento del Valle de Sedano y las Juntas Vecinales de Orbaneja del Castillo, Valdelateja, Quintanilla Escalada y Escalada se convirtieron en acusadores.

El juzgado, por otra parte, ha exculpado a otros dos hijos del industrial por no probarse que conocieran el alcance de la actividad de su familia.

■ MELGAR DE FERNAMENTAL

Fomento se inclina por el desdoblamiento de la N-120

□ **MELGAR.-**La Plataforma Cívica Pro-Autovía Jacobea seguirá con las movilizaciones para reivindicar que esta futura ruta Burgos-León discurra por la N-120, según se reiteró ayer en la asamblea que se celebró en Melgar.

En el transcurso del acto el alcalde melgarense, Enrique Ramos, dio a conocer el contenido de las conversaciones mantenidas en Valladolid con el consejero de Fomento, Jesús Merino, y a las que asistieron los regidores de Osorno y Sasamón.

Según indicó Ramos del Río, el consejero aseguró que la Junta se inclina por el desdoblamiento de la N-120, pero matizó aún no hay nada concretado definitivamente porque la decisión sobre el trazado debe ser negociada por la Administración regional y el MOPT.

La ruptura de las conversaciones entre Junta y Gobierno central, a raíz de las diferencias que existen sobre la participación de cada institución en la sociedad que se encargará de gestionar la construcción futura autovía, retrasará la concreción de un acuerdo definitivo sobre las opciones en liza.

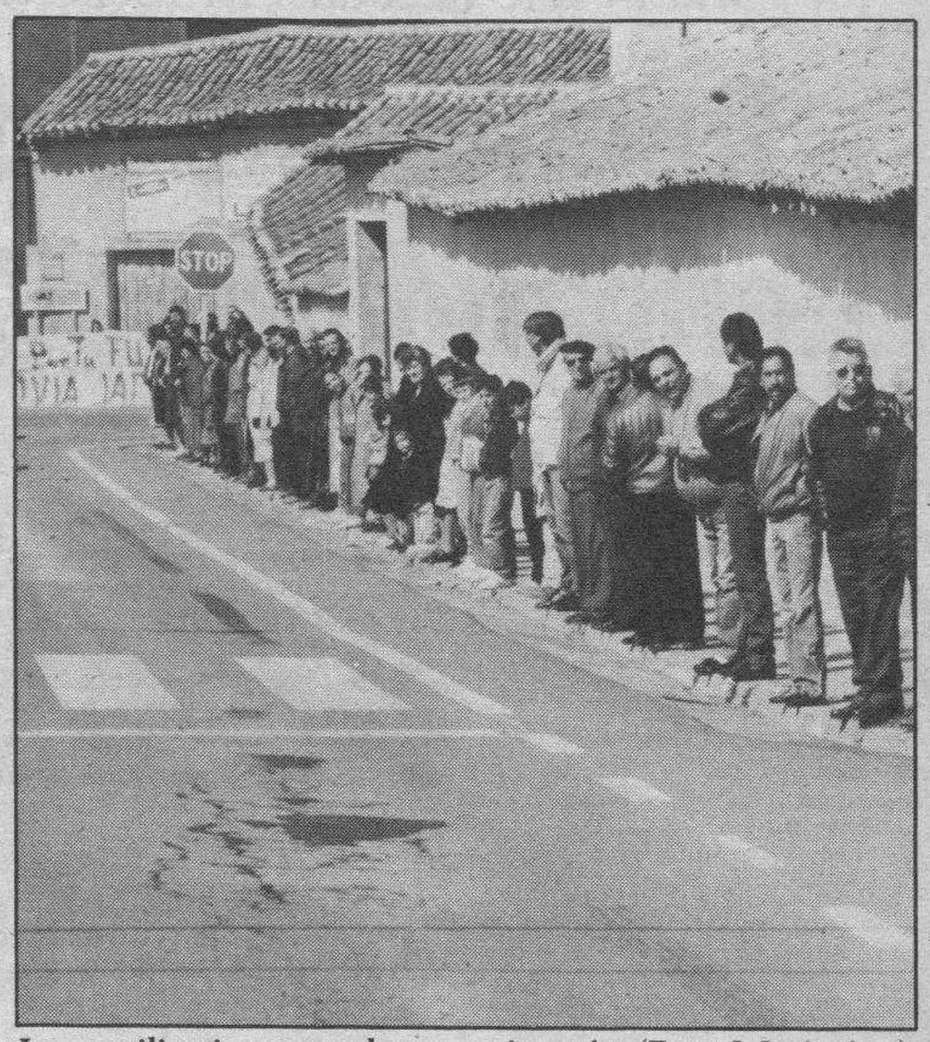

Las movilizaciones populares continuarán. (Foto: L.L. Araico.)

ADHESIONES

Por otro lado, en la asamblea de anoche se informó que el sector de hostelería de la localidad palentina de Carrión de los Condes, se ha adherido a la Plataforma Cívica Pro-Autovía, según indicó el alcalde de Osorno.

Por otro lado, se dio cuenta en la reunión del manifiesto de apoyo de los párrocos de la comarca así como el de la asociaciones culturales. De igual forma se informó de la carta enviada por el melgarense José María Arroyo, presidente del Consejo General de la ONCE, a Juan José Lucas en la en la que se hace hincapié ante el presidente de la Junta de la importancia que tiene la autovía para el futuro de esta zona.

También se dieron a conocer por los directivos de la Plataforma los resultados de la campaña de firmas. Se ha recogido ya casi 5.000 firmas de apoyo tanto en Burgos como en Palencia y se espera que aumenten con las vacaciones de Semana Santa. Finalmente se acordó la emisión de cuñas publicitarias. Para ello se utilizarán las 50.000 pesetas obtenidas en la cuestación popular.

■ SIERRA DE LA DEMANDA/URBION

La Asociación de Silvicultores solicitará ayudas para crear una Agencia de Desarrollo

□ **BURGOS.-** La última asamblea de la Asociación de Silvicultores Comunales de Urbión y La Demanda (ASCUD) acordó solicitar ayuda al INEM una Agencia de Desarrollo.

También se acordó encargar a técnicos forestales y administrativos el estudio de un informe de gestión descentralizada de los montes. Asimismo se aprobó la presentación de un recurso de reposición contra el decreto 47/1992 sobre composición del Consejo Regional de Espacios Naturales Protegidos.

En cuanto a la creación de la Agencia de Desarrollo, hasta ahora ha sido la de Quintanar de la Sierra la que ha soportado todas las gestiones de la asociación, corriendo con todos los gastos el Ayuntamiento de la mencionada localidad serrana.

Ahora, se pide al INEM ayuda para la contratación de tres personas con formación técnica superior al amparo del convenio INEM-Corporaciones Locales.

Los gastos de la oficina recaerían sobre el Ayuntamiento donde se ubique la Agencia, que a cambio recibirá ciertos servicios como asesoramiento en elaboración de informes técnicos, contabilidad, etcétera.

Se informó de la asistencia de varios dirigentes de ASCUD a una reunión, el pasado 28 de febrero, en Valladolid, donde se habló de la descentralización de la gestión forestal a los Ayuntamientos y mancomunidades.

Por último, se acordó firmar el convenio con el INIA para realizar un estudio sobre la madera de pino silvestre de las Sierras Urbión-Demanda y posteriormente firmar un acuerdo con la Junta, que también participaría en el programa.

SU VIVIENDA DE DESCANSO EN UN MARCO INCOMPARABLE

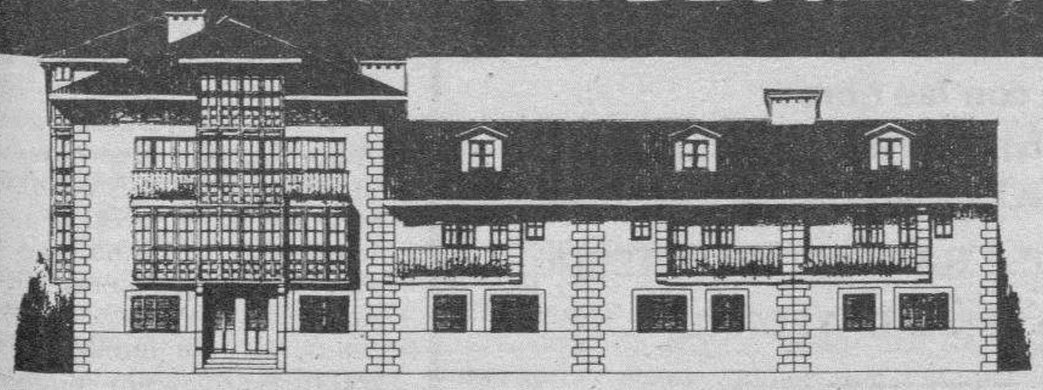

En Comillas, Cantabria

Junto al Palacio de Sobrellano y el Capricho de Gaudí, pisos de 2, 3 y 4 dormitorios, con chimenea francesa en el salón, plaza de garaje y grandes zonas comunes ajardinadas.

Entrada desde **1.125.000** ptas.
Facilidades 15 años.

RESIDENCIAL
La Fragua de Solatorre

FENTIMAN PROMOCIONES INMOBILIARIAS

INFORMACION: En la propia Urbanización todos los días, incluso festivos. MADRID: c/. Arturo Soria, 329-331. Telf. (91) 766 31 33

M.C.D. 2018

BIENVENIDO Y AVELINO ESCUDERO HAN HECHO REALIDAD SU SUEÑO

Cuando Bienvenido Escudero, con trece años, decidió dejar su casa en Grisaleña y a su hermano Avelino, que apenas contaba con dieciocho meses, para ir a Argentina con sus tíos se abrió el surco de una larga separación que ha durado siete décadas. El reencuentro fue emotivo.

Reencuentro de dos hermanos tras 70 años

Avelino y Bienvenido Escudero. (Foto: G.E./El Popular).

MARIA JOSE FERNANDEZ
BRIVIESCA

En febrero ambos hermanos se pudieron abrazar en Argentina

Avelino confía en conseguir ayuda para que Bienvenido pueda viajar a España

EL día siete de febrero, Bienvenido y Avelino Escudero, dos hermanos nacidos en la localidad burebana de Grisaleña, se reencontraron tras siete décadas.

Bienvenido Escudero, con trece años de edad, zarpó del puerto bilbaíno rumbo a América a sus trece años dejando en su casa paterna a su hermano Avelino, que apenas contaba con dieciocho días de existencia, en la cuna.

Desde ese momento de la separación, el sueño de los hermanos Escudero no ha sido otro que poder reunirse para abrazarse y hablar de todo lo que ha ocurrido en estos setenta años de forzada separación.

Bienvenido, que en la actualidad tiene 84 años, recuerda sus peripecias a bordo de la Santa Isabel de Borbón y su llegada al puerto de Buenos Aires. Pasó dos días enteros en la Oficina de Inmigraciones y finalmente llegó hasta Pourtalé, donde sus tíos le esperaban. Con ellos, se convirtió en pastorcillo de vacas «hasta que se hizo hombre», según explica Avelino.

Los días se hicieron meses y los meses años. Bienvenido, que consiguió establecerse, montó un taller de carpintería y se instaló definitivamente en Argentina, un país que en esos años acogió a numerosos españoles en busca de un futuro.

Mientras, al otro lado del océano, Avelino Escudero se desenvolvía en su pueblo natal dedicado a la agricultura, ganadería y esporádicamente a la albañilería. También regentó una cantina, que ahora ya no existe.

En la cantina, una botella de dos litros y medio de coñac esperaba en la estantería su verdadero destino. Avelino se la tenía prometida a ese hermano que apenas conoció. Nadie en Grisaleña creía que un día se reencontrarían.

Durante los años las cartas y las fotografías de ambos cruzaban la larga distancia entre los dos continentes, excepto en la Guerra Civil.

El día siete de febrero Avelino y su hija Charo, residente en Barcelona, emprendieron viaje. Ambos se trasladaron hasta Madrid para tomar el avión. Desde allí, telefonearon a Bienvenido, pero nadie cogió el aparato. En este momento, afirma Avelino que su hija se enfadó con él por no haberles avisado antes. Pero él le dijo; «tú, tira; ¡vamos hasta Buenos Aires!».

Once horas de avión fueron necesarias para evaporar la larga distancia. Avelino no extrañó el avión y comenta sin parar como fue la experiencia. «Nos ponían películas, nos decían lo que habíamos recorrido, la altura a la que íbamos, los baches...»

En el aeropuerto bonaerense cogieron de nuevo el teléfono y éste seguía sin ser descolgado. El siguiente paso fue tomar un autobús hasta la ciudad de Olavarría, situada al Sur de la capital del país.

REENCUENTRO

Una vez más, bajo el intenso calor intentaron comunicarse con la familia y por fin, alguien al otro lado escuchó y exclamó «Papá, papá, ¡que han venido los de España!». De inmediato, fueron a recogerles a la estación y Avelino y Charo fueron recibidos en la calle Chacabuco de Pueblo Nuevo por familiares y vecinos de Bienvenido.

Este, preso de la emoción, se quedó mudo por espacio de una hora ante tan extraordinario anuncio. Avelino reconoció enseguida a su hermano porque según cuenta, «todo se parece a mi padre». La emoción les hizo mantenerse abrazados y llorosos durante un largo tiempo. Todos participaron del emotivo encuentro, incluso los periodistas de la ciudad de Olavarría, que al día siguiente del acontecimiento se acercaron hasta la casa de los Escudero.

Todos los familiares residentes en Argentina, excepto dos primos, se citaron en Pueblo Nuevo para conocerse y celebrar el encuentro con, entre otras cosas, las varias botellas de coñac que Avelino introdujo en su equipaje.

Los dos hermanos dieron largos paseos y agotaron las horas contándose cómo se habían desarrollado sus vidas. Bienvenido, se casó con una italiana, tuvo tres hijas y mucha suerte en la lotería. Con los miles de pesos que le tocaron se construyó su casa. Le contó al «hermano español» que justo antes de estallar la Guerra Civil española había vendido todas sus propiedades para volver a su país natal, pero no pudo pasar.

Avelino también se casó y tuvo tres hijos. A su mujer, ya fallecida, le hubiera hecho una gran ilusión haberles conocido, comenta este burebano.

Los veinte días de estancia fueron transcurriendo entre celebraciones, paseos y palabras. Llegó la víspera de la despedida y realizaron un convite envuelto, como es de suponer, en un halo de tristeza.

Avelino, guarda de la celebración un pergamino con las sesenta y cuatro firmas de las personas presentes y una cadena de plata que el propio Bienvenido le colocó. La simbólica botella de coñac quedó en la casa de Bienvenido Escudero.

EMOCION

Ya han pasado unas semanas del regreso y Avelino recuerda cada uno de los días a aquella familia del otro lado del océano. Comenta con brillo en los ojos como es Argentina: «Las calles, que allí las llaman cuadras, son grandes. Tienen hasta cinco direcciones contadas por mí. Hay casitas y ranchos, y miles de hectáreas perdidas, todas llanas, sin una curva».

Habla también de su hermano. «Es buenísimo y educado, como toda la familia. El está fino y majo; y derecho como una vela. Nos llevamos poca altura. Nos tiramos un aire», dice con orgullo.

Avelino, este hombre burebano de sesenta y nueve años ha visto cumplido su sueño: reencontrarse con su hermano lejano, el único que le queda ya, puesto que el otro que tenían murió en la guerra.

Admite haberse gastado «unos buenos dinerillos». Está enormemente satisfecho y a lo largo de la entrevista deja escapar alguna lágrima. Tal es la satisfacción que ya está pensando en volver a Argentina, pero antes, él y su familia de aquí, están gestionando una ayuda para que Bienvenido visite la Península.

TALLERES IMA, S.A.

Por acuerdo unánime adoptado en la Junta general extraordinaria y universal de accionistas, celebrada el día 8 de Marzo de 1992, se adoptaron los siguientes acuerdos: 1.– Cambiar la denominación social que, de llamarse Talleres IMA, S.A., pasa a llamarse I.M.A. 1, S.A. 2.– Adaptar los estatutos sociales a la Ley 19/1989.

Burgos, a 8 de Abril de 1992

EL CONSEJERO-DELEGADO,
Rafael Quintanilla Cuezva

Almacenes
Burán, S.L.

PRESENTACION MODELOS

PRIMAVERA - VERANO DE IMPORTACION:

Chandals, pijamas, batas, blusas, camisetas, polos, toallas, etc.

MILES DE ARTICULOS PARA TIENDAS DE:
100, 300 Y 1.000 Pts.

Liquidación de muebles de jardin de hierro, madera y resina.

REBAJAS 50%

Pradoluengo (Burgos), Tlf.: 586565
ABIERTO TODOS LOS DIAS MAÑANA Y TARDE. DOMINGO Y FESTIVOS DE 11 A 14 HORAS

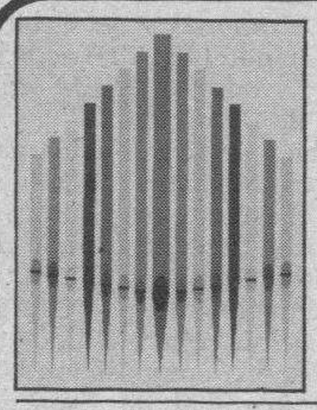

AYUNTAMIENTO DE BURGOS

XIII SEMANA DE MUSICA RELIGIOSA
" FRANCISCO DE SALINAS "

Abril 1992

HOY, SABADO, DIA 11
ACTUACION DE LA
ASOCIACION DE MUSICA DE CAMARA DE BILBAO
con las obras
«STABAT MATER», de ZUBIAURRE
y «MISA SOLEMNE», de GORRITI
Director: JOSE RAMON REMENTERIA
20,15 horas. CATEDRAL

Entrada libre

M.C.D. 2018

Los socialistas reiteran su postura de apoyo a la comarcalización mirandesa

El Grupo Municipal del PSOE acusa a la Junta de Castilla y León de haber impedido la iniciación del proceso

El reglamento de la Casa de Cultura fue aprobado en el último pleno. (Foto: Truchuelo).

□ **MIRANDA**/I. LOPEZ.-El Grupo Municipal Socialista ha criticado la postura que el PP mantiene en contra del reglamento de funcionamiento de la Casa de Cultura y ha relacionado este asunto con la oposición de la Junta de Castilla y León, gobernada por los populares, ha mantenido en contra de las aspiraciones de comarcalización de Miranda, defendidas por el PSOE.

Los socialistas que indican que el reglamento de la Casa de Cultura no es restrictivo, recuerdan al PP que la voluntad de comarcalización que el Ayuntamiento «viene manteniendo, desde hace muchos años, choca una y otra vez contra los designios de la Junta, que ha impedido la constitución de esa figura».

Según el equipo de gobierno municipal los concejales del PP pretenden que el Ayuntamiento mirandés –con el dinero de los contribuyentes mirandeses– cubra las necesidades de los pueblos de la comarca que considera el PSOE son competencia de la Diputación. En este sentido, los socialistas añaden que los populares hacen así «un flaco favor a quienes les votaron para gestionar los intereses de esta ciudad y no para disfrazar las carencias e inoperancias de una Diputación de su mismo signo político».

Respecto a la catalogación como confuso del reglamento, que mantiene el grupo popular –por no especificarse el horario de la Casa Municipal de Cultura–, el PSOE responde en su comunicado que este centro funciona hasta la fecha con un horario sobradamente conocido por sus usuarios, y reiterado a través de carteles y folletos, que varía durante los meses veraniegos adaptándose a las necesidades.

Finalmente el grupo socialista explica que en la conferencia de Indurain la Diputación distribuyó la totalidad de las localidades entre vecinos de Treviño, Pancorbo y otros pueblos, impidiendo asistir al vecindario mirandés, ejemplo con el que critican la calificación hecha por el Partido Popular del reglamento mencionado como restrictivo.

Por otro lado, añaden en la nota que quisieran aplaudir, al menos en una ocasión, al grupo de concejales del PP «por haber tomado una sola iniciativa a favor de que Miranda sea cabecera de una comarcalización orgánica, a favor de que la ciudad pueda beneficiarse de una sola actividad de la Diputación, en vez de perder día a día aquellas prestaciones que tuvo hasta la fecha en que un concejal mirandés pasó a ocupar la presidencia de la Comisión Provincial de Fomento».

La Diputación homenajeará al Cuadro Artístico Mirandés

□ **MIRANDA.-** La Diputación provincial ha querido mostrar su agradecimiento al Cuadro Artístico Mirandés por la invitación de su director, al presidente de la misma, a asistir a la puesta en escena de la comedia de Joaquín Calvo Sotelo «El baño de las ninfas».

Desde la Diputación se indica que ante la imposibilidad de que el presidente de la Diputación acuda personalmente, la institución provincial estará representada por el diputado Luis Domingo González Núñez quien hará entrega, en el transcurso de una cena, de una placa homenaje a la fundación del Cuadro Artístico Mirandés con motivo de cumplir su primer centenario.

Recordaremos que el Ayuntamiento mirandés, por su parte, hará entrega hoy del León de Oro de la ciudad al Cuadro Artístico Mirandés. Será en un acto que se llevará a cabo, en el salón de Plenos del Ayuntamiento, a partir de las doce y media del mediodía, tal y como se acordó en la última comisión de Gobierno.

CARTELERA CINEMATOGRAFICA

Durante este fin de semana el cine Novedades proyectará en sus pantallas la película «El hombre que perdió su sombra», en sesiones de seis, ocho y diez de la noche. Por otra parte, y dentro del ciclo de cine infantil, en el mismo cine los más pequeños podrán ver mañana la película titulada «Más allá de la realidad». La proyección será a las doce del mediodía y la entrada gratuita.

VIII CONCURSO DE PINTURA PARA JOVENES ARTISTAS.-La sala de arte de la Caja de Ahorros Municipal presenta estos días los veinte trabajos de pintura seleccionados en el concurso convocado por esta entidad para jóvenes artistas, a nivel regional, en el que se ha contado con medio centenar de participantes. Las obras fueron realizadas el pasado 6 de julio, en la Escuela de Artes y Oficios Artísticos de Bugos, donde los jóvenes pintores se reunieron por espacio de seis horas para elaborar las obras con las que han participado en el certamen. La exposición puede visitarse hoy, de siete a nueve de la tarde, y mañana de doce a dos del mediodía, y concluirá el próximo día 14. (Foto: Truchuelo).

Visto para sentencia el juicio sobre los sucesos en el «2x2»

□ **MIRANDA**/I. LOPEZ.- Durante la celebración del juicio de faltas por la pelea en el pub «2x2», previa a los disparos de un policía en el pub «Nubes» –en enero de 1990–, el Ministerio Fiscal solicitó una pena de diez días de arresto menor para los dos policías implicados en la pelea.

Por otro lado pidió dos días de arresto para Jesús Santamaría Fajardo, por lo que se considera en términos jurídicos compensación de culpa, en cuanto a que no repelió la agresión de los otros dos acusados. En el juicio, que quedó visto para sentencia, estuvieron presentes los dos policías implicados, Julio Fernández Agudo y Carmelo López Vellido, además de Jesús Santamaría Fajardo y varios testigos.

El abogado defensor de Santamaría Fajardo pidió que la pena para Fernández Agudo fuera de 30 días de arresto y 100.000 pesetas de multa para cada uno de los policías, mientras que el defensor de López Bellido solicitó 20 días de arresto para Fajardo y los costes del juicio, celebrado en el Juzgado número 1 de la ciudad.

EMPRESA DE SERVICIOS
NECESITA
CAPATAZ DE NOCHE

SE REQUIERE:
- Residencia en zona de Miranda de Ebro.
- Dotes de mando y organización.
- Carnet de conducir de 1.ª categoría.

SE OFRECE:
- Remuneración según valía.

Interesados enviar curriculum vitae, a A.J. PUBLICIDAD, Arenal, 54, entreplanta. REFERENCIA: CAPATAZ

M.C.D. 2018

Aprobado el Plan Especial de Reforma Interior de Allendeduero

☐ **ARANDA**/A.L.- La Comisión Provincial de Urbanismo aprobó en su última reunión el Plan de Reforma Interior «Allendeduero cooperativa de viviendas "Jesús Divino Obrero"», un proyecto que se encontraba pendiente desde hacía tiempo. El plan ha sido aprobado pero con una modificación: la separación de nueve metros entre fachada y resto solar.

La Comisión aprobó igualmente otros temas pendientes que afectan al urbanismo de la capital de la Ribera, como una modificación puntual del Plan General de Ordenación en el área del Polígono Residencial, referida a una parcela que en principio estaba señalada como de uso escolar y que se traslada a uso religioso, y que el Ayuntamiento quiere ceder al Arzobispado a cambio del cementerio de San Gil, ya en desuso, para poder darle una nueva utilidad.

También se aprobó una modificación puntual del Plan General en el Polígono Industrial de las parcelas destinadas a aparcamiento de camiones, y por último otra modificación del P.G.O.U. consistente en el cambio de uso de parcela del Polígono Residencial Allendeduero, en principio destinada a guardería y que ahora se quiere dedicar a un centro cívico.

LA ALCALDESA, A LA EXPO

La alcaldesa de Aranda, Leonisa Ull, ha sido invitada a participar el próximo día 20 en la inauguración del Pabellón de Castilla y León en la Exposición Universal.

El Ayuntamiento estudiará en el pleno las bases para un nuevo aparcamiento

Se han recibido propuestas serias para construir dos

Santa Catalina y Ferial Bañuelos son las futuras ubicaciones

AURORA LAZARO
ARANDA DE DUERO

☐ El Ayuntamiento de Aranda estudiará en el próximo pleno, cuya celebración está prevista para el miércoles 15 de abril, las bases para un nuevo aparcamiento subterráneo en el barrio de Santa Catalina. Recientemente se han recibido dos solicitudes para hacer aparcamientos, una en el lugar citado anteriormente y otra en el barrio de Ferial Bañuelos.

Los promotores han solicitado que el primero de los aparcamientos se haga debajo del colegio «Virgen de las Viñas» y la calle Fernán González. El asunto se vio el jueves en la Comisión de Obras y los miembros de ésta en el pliego de ofertas han dejado abierta la posibilidad de que se hiciera en el lugar solicitado o en la Avenida de Burgos.

En cuanto el Ayuntamiento en pleno apruebe el pliego de las bases y se presenten ofertas, éstas serán estudiadas para proceder inmediatamente a la adjudicación.

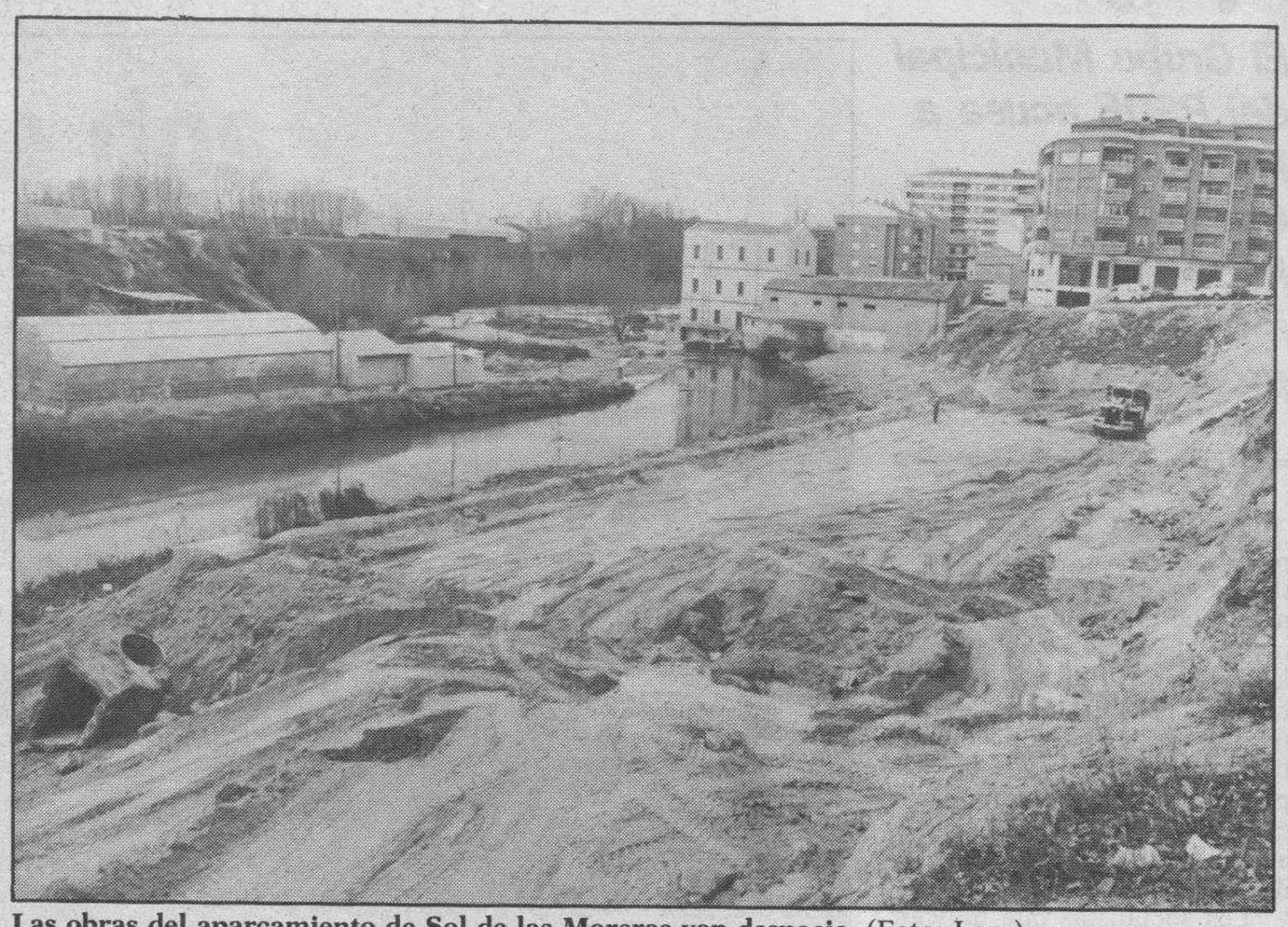

Las obras del aparcamiento de Sol de las Moreras van despacio. (Foto: Lara).

El aparcamiento de Ferial Bañuelos en cambio no será estudiado hasta finales de verano, pues el concejal de Obras no quiere que coincidan todas las obras.

400 PLAZAS MAS

Según José María Rojas se contemplan doscientas plazas en cada uno de ellos y también están a la espera de que haya propuestas serias para más aparcamientos, en el Polígono Residencial y la Plaza Mayor: «sé que hay gente elaborando trabajos pero propuestas aún no hay ninguna».

Rojas aseguró que las dificultades técnicas son salvables, pero que lo que se debe mirar con más detenimiento es el estudio económico para que la plaza no salga demasiado cara y no sea vendible.

Respecto a la idoneidad del aparcamiento de Santa Catalina al estar debajo de un colegio, José María Rojas señaló que el único problema que han visto es el de la incomodidad para los niños mientras se hacen las obras porque se quedan sin patio, aunque en ese caso el Ayuntamiento tiene previsto cerrar una de las calles, la de Alameda, y utilizarla como lugar para el recreo.

El «aluvión» de propuestas para aparcamientos subterráneos, después del largo proceso que se llevó a cabo hasta la adjudicación del primero aprobado, el de la calle Sol de las Moreras, ha sorprendido un poco, pero el equipo de gobierno está muy decidido a llevar adelante estos proyectos, en condiciones parecidas al de la calle Sol de las Moreras.

Seis hermandades participan en los desfiles procesionales de la Semana Santa arandina

☐ **ARANDA**/A.L.- Seis Hermandades y Cofradías desfilarán este año por las calles arandinas durante toda la Semana Santa. Las procesiones crecieron en participantes el año pasado con la incorporación de la Hermandad Nuestra Señora de los Dolores, que desfila el Martes Santo. El incremento de cofrades en las Hermandades obligará este año a ampliar el itinerario del desfile procesional del Viernes Santo, en el cual participan todas las cofradías.

La Semana Santa arandina, como viene siendo tradicional, comenzará hoy sábado, víspera del Domingo de Ramos, con el pregón, que tendrá lugar a las 20,30 horas en la parroquia de San Juan de la Vera Cruz. A continuación se ofrecerá el habitual concierto sacro.

Los desfiles procesionales empiezan mañana Domingo de Ramos con la procesión de «La borriquilla», que es seguida sobre todo por niños portando palmas o ramos de romero adornados con dulces y lazos multicolores. El lunes desfilará la Hermandad de «La Oración en el Huerto» y el martes la de la Virgen de los Dolores.

El miércoles desfila la Hermandad de Nuestra Señora de la Piedad y el jueves se celebra la procesión del Silencio con el Santísimo Cristo del Milagro.

El Viernes Santo a las 20,00 horas comenzará la ceremonia del descendimiento, que será continuada con la procesión del Santo Entierro de Cristo. El recorrido se amplía a la calle San Gregorio, para pasar por la Plaza de la Virgencilla y retornar al itinerario habitual de la calle Isilla.

Después de la procesión de Nuestra Señora Virgen de la Soledad, que tiene lugar el sábado, el domingo de Pascua, a las 11,30 comenzará la tradicional Bajada del Angel, declarada de interés turístico nacional, seguida de procesión y misa. Una vez más el globo con el niño dentro que deberá soltar una paloma será el broche a una Semana Santa que parece ha recobrado el auge de etapas anteriores.

Comienza la Semana Santa arandina. (Foto: Lara)

La Corporación propone crear una agrupación de mancomunidades

☐ **ARANDA**/A.L.- Leonisa Ull, el concejal delegado de Obras y Servicios, José María Rojas, y el diputado Leoncio Illera se han reunido con representantes de las mancomunidades «Río Arandilla», «Valle Río Riaza» y «Comarca de Roa» con el objeto de proponer la creación de una mancomunidad de mancomunidades que pueda abordar con menos dificultades temas problemáticos como el vertedero, bomberos y otros.

Se estuvo hablando de la grave situación actual con el vertedero municipal de Aranda, donde apenas se puede verter ya porque rebasa todos los límites aconsejables, y de la posibilidad de obtener con el sistema propuesto mayor cantidad de ayudas y subvenciones.

Los asistentes a la reunión acordaron celebrar un nuevo encuentro dentro de un mes y medio aproximadamente, esperando que en este tiempo avancen las gestiones con la Junta para el nuevo vertedero.

M.C.D. 2018

20% en todo.

En otras palabras:
20% de descuento en Moda, Lencería,
Complementos, Hogar, Joyería,
Juguetes, etc. 20% en todo.

Excepto en Estanco, Agencia de viajes, Cafeterías,
Mantequerías Leonesas, Alta Perfumería y Cosmética, Librería
y algunas marcas. Ivarte 10% de descuento, en
una selección de electrodomésticos.

Sólo hoy y mañana.

GALERIAS

M.C.D. 2018

El paro registrado en la región durante el mes de marzo bajó en 505 personas

El número de desempleados en Burgos ese mes fue de 15.088, frente a los 15.359 del mes de febrero

El número de parados registrados en las oficinas del INEM volvió a descender (Foto: DB)

☐ **VALLADOLID/MADRID**/EFE.-El número de parados registrados en las Oficinas del INEM en Castilla y León al finalizar el mes de marzo descendió en 505 personas en relación al mes anterior, con lo que la cifra de paro registrado se situó en 130.217 trabajadores, un 13,25 por ciento de la población activa.

En términos relativos, el descenso del paro en esta comunidad en marzo fue de un 0,39 por ciento respecto al mes anterior. En relación a marzo de 1991, el desempleo disminuyó en 2.927 personas (-2,20 por ciento), según el Ministerio de Trabajo.

En los tres años anteriores, el paro registrado en el mes de marzo varió en las siguientes magnitudes: en 1989 bajó en 3.177 (-1,97 %)., en 1990 descendió en 1.898 (-1,32) y en 1991 disminuyó en 893 (-0,67).

POR SEXOS

El paro masculino se situó en 47.758, con lo que disminuyó sobre el mes anterior en 526 (-1,09) y el femenino en 82.459, por lo que aumentó en 21 (0,03) sobre el mes anterior. En comparación con marzo de 1991, el desempleo masculino bajó en 447 personas y el femenino en 2.480.

SECTORES

Por sectores, el paro registrado varió en las siguientes cantidades: en agricultura subió en 78 (2,11), en industria bajó en 443 (-1,82), en construcción descendió en 278 (-1,83), en servicios se incrementó en 304 (0,56) y en el colectivo Sin Empleo Anterior bajó en 166 (-0,50).

El paro de los jóvenes menores de 25 años aumentó en marzo en 14 personas (0,04), los hombres descendieron en 56 y las mujeres subieron en 70. Respecto a marzo del año anterior, el paro de los hombres menores de esa edad descendió en 349 personas y el de las mujeres en 308.

COLOCACIONES

El número de colocaciones registradas en el INEM durante el mes de marzo fue de 17.193, lo que supone un aumento de 366 (2,18) sobre el mismo mes del año anterior. En marzo se registraron 7.895 contratos de trabajo acogidos a Medidas de Fomento del Empleo, lo que supone un aumento de 773 contratos (10,85) sobre los registrados en ese mes del año anterior.

BURGOS

Respecto del paro registrado en Burgos, durante el mes de febrero se registraron 15.359 parados en las oficinas del INEM, un 10,83 por ciento de la población activa, descendiendo en marzo en 271 personas y dejando un total de 15.088 personas paradas (un 10,6 por ciento de la población).

Junta: Firmado el convenio colectivo del personal laboral

☐ **VALLADOLID**/EFE.-La Junta de Castilla y León y los sindicatos firmaron ayer el convenio colectivo para el personal laboral, que afecta a más de 9.000 trabajadores, con una subida salarial para este año del cinco por ciento.

El convenio, que tendrá una vigencia de dos años, fue firmado por el consejero de Presidencia y Administración Territorial, César Huidobro, y los representantes de las centrales CSIF, UGT y CC.OO.

Aunque para este año, el incremento salarial medio es del 5 por ciento, en 1993 se subirá lo que establezca la ley presupuestaria del ejercicio correspondiente.

El convenio recoge la homologación del personal laboral con el funcionario, en virtud de los grupos de clasificación de estos dos colectivos, por lo que resulta un incremento porcentual distinto para cada grupo.

El incremento global de la masa salarial para 1992, con respecto a 1991, se cifra en un 10,7 por ciento, mientras que para el próximo año se estima en un 6 por ciento, más la subida que se fije en los presupuestos de la Comunidad para 1993.

En este convenio se regula la provisión de puestos de trabajo, así como las condiciones de ingreso en la administración regional, y se generaliza el contrato de interinidad como forma de provisión temporal de puestos de trabajo incluidos en la Oferta Pública de Empleo.

Alfonso Maroto, coordinador regional de UGT, presentará su dimisión a la ejecutiva

☐ **VALLADOLID**/ICAL.-Alfonso Maroto, secretario provincial de UGT en Valladolid y coordinador regional del sindicato en Castilla y León, transmitirá la semana que viene a la comisión ejecutiva confederal del sindicato su voluntad de dimitir de su cargo de coordinador, «a la vista de las dificultades que existen para llevar adelante una política sindical desde una perspectiva regional».

«Lo que voy a plantear a la comisión ejecutiva confederal no es sólo mi renuncia sino también la voluntad de seis de los nueve secretarios generales de UGT en la Comunidad para que se apruebe una organización regional más estable y más sólida», según manifestó ayer Maroto, quien también ha reconocido que probablemente la comisión ejecutiva retrasará este debate hasta el mes de junio.

El líder sindical manifestó que «la mayoría de los secretarios provinciales de UGT hemos llegado a la conclusión de que la actividad de coordinación requiere un planteamiento más avanzado, incluso la posibilidad de ir a un congreso constituyente de la región que permitiera la elección de un equipo estable y con autoridad delegada de los afiliados para poder actuar en nombre de UGT». Mientras la organización confederal de UGT mantiene que la formación de la coordinadora de Castilla y León se aplace hasta el 93, Alfonso Maroto espera que con la presentación de su renuncia se busque una decisión transitoria.

Sobre una eventual huelga general, el líder ugetista planteó la posibilidad de que se produzca el próximo otoño, «aunque es muy pronto para asegurarlo. Las medidas concretas las discutirá el comité confederal el próximo día 24 de abril».

Los responsables ugetistas reunidos ayer en Madrid coincidieron, según Alfonso Maroto, en que «no se puede convocar una huelga general porque lo quiera Solchaga y para dejar a los sindicatos sin ningún tipo de arma para luchar por los derechos de los trabajadores».

El Gobierno regional hará un estudio sobre la problemática de la juventud

El PSOE acusó a la Junta de no aplicar ninguna política global sobre el tema

☐ **VALLADOLID**/ICAL.-El director general de Juventud y Deportes de la Junta, Miguel Angel García Recio, afirmó ayer en las Cortes regionales que el Gobierno autónomo creará una comisión mixta, con participación del Consejo de la Juventud, para analizar la problemática de los jóvenes de Castilla y León.

Recio, que compareció ante la comisión de Educación y Cultura para explicar la política en materia de juventud y deportes, aseguró que su departamento hará una encuesta sobre la realidad juvenil de los años noventa, y estudiará los diferentes fenómenos biológicos, sociales y culturales que les mueven.

Un aspecto destacado por el director general de Juventud y Deportes es la potenciación de la información juvenil a través de un decreto que regule los centros regionales y los puntos específicos, con un ambicioso plan telemático que acerque al sector amplios programas hasta ahora desconocidos o poco tratados.

García Recio explicó ante la comisión que la política deportiva se centra en la «zonificación», con un total de 57 áreas que incluyen 200 núcleos de atracción (75 por ciento de la población castellano-leonesa), y un plan director que catalogue las deficiencias existentes.

10.000 MILLONES DE INVERSION

En proyecto está la inversión de 10.000 millones provenientes de todas las Administraciones públicas para la finalización del Plan MEC sobre uso de instalaciones escolares. Según Recio, los recortes presupuestarios del Consejo Superior de Deportes provocarán el «deslizamiento» de las inversiones hasta 1993, cuando en principio estaba previsto concluir el plan este año.

El Grupo Socialista ha manifestado al respecto que la comparecencia puso de manifiesto que la Junta «no ha aplicado en los últimos cinco años una política global de juventud», y que carece de un plan para afrontar los problemas de forma coordinada.

El procurador y secretario nacional de las Juventudes Socialistas, José María Crespo, criticó la no regularización de los servicios de información juvenil y la negativa implantación del carné joven, así como que la Junta «sólo se ha preocupado de la problemática juvenil de forma sectorial».

Crespo planteó como objetivo prioritario la elaboración de un plan integral y la puesta en marcha de una comisión compuesta por representantes de distintas consejerías y del Consejo de la Juventud.

M.C.D. 2018

Las manifestaciones en la Comunidad reunieron a 40.000 agricultores

□ **VALLADOLID**/ICAL.-Unos 45.000 agricultores se manifestaron ayer en las capitales de la región -salvo Palencia-, en la segunda jornada de movilizaciones convocadas por las organizaciones profesionales agrarias (OPAS).

La manifestación más grande se registró en León, donde acudieron unas 20.000 personas y hubo cierre de comercios y empresas del sector.

En la provincia de Zamora convergieron las manifestaciones de la «coalición» Asaja-COAG (unos 6.000) y la Unión de Pequeños Agricultores (UPA-PAP) con Agricultores del Duero, con 2.000, y la policía impidió la entrada en la ciudad de decenas de tractores.

En Avila participaron 1.300 agricultores y se cerró el habitual mercado de ganado de los viernes, en señal de apoyo. Los manifestantes entregaron un comunicado reivindicativo en la Delegación Territorial de la Junta y en la Dirección Provincial del Ministerio de Agricultura.

En Segovia, las OPAS contabilizaron 5.000 personas, y la policía presentó una denuncia contra los manifestantes por el lanzamiento de huevos contra el Palacio de Justicia.

Dos mil agricultores se manifestaron por las calles de Valladolid (Foto: Cacho/Efe)

En Salamanca se concentraron 4.000 personas (12.000 según UPA), con entrada de tractores por cinco puntos de la ciudad, y 2.000 tanto en Valladolid como en Soria. Por último, en Palencia se repitieron los actos del jueves, con más de quince puntos movilizados, 3.000 tractores en los arcenes de las carreteras y cortes intermitentes de tráfico en localidades como Osorno, Amusco, Carrión de los Condes (N-120) y Herrera de Pisuerga (N-611).

Fuentes del Ministerio de Agricultura han calificado de «reacción innecesaria» la convocatoria, y han recordado que están abiertos a la negociación. De hecho, se han comprometido a reunirse con las OPAS después de Semana Santa.

Tranquilidad y alta participación en las protestas en el resto del país

□ **MADRID**/COLPISA.-El segundo día de movilizaciones agrarias se desarrolló sin incidentes y, según informan las organizaciones convocantes, con participación sostenida o incluso incrementada respecto a la jornada precedente.

Las acciones de protesta, destinadas a reclamar de las Administraciones «soluciones urgentes a la crítica situación que se vive en la agricultura y la ganadería españolas», pusieron en movimiento a un número entre 150.000 y 300.000 agricultores, según las OPAS.

Hoy concluirá el calendario de actos de protesta con manifestaciones y concentraciones en numerosas localidades españolas. Ayer hubo lugar en Palencia, Daimiel, Ciudad Real y en Toledo. En Albacete, los agricultores sacaron sus máquinas a la carretera en prácticamente todos los pueblos, mientras en La Rioja se realizaron cortes de tráfico intermitentes en puntos como Nájera, Fuenmayor, Villar de Arnedo y Haro.

En Vitoria se manifestaron un millar de agricultores ante la delegación del Ministerio de Agricultura y, también en el País Vasco, más de 1.500 agricultores se concentraron en la comarca de Carranza y en Vizcaya. En la Comunidad Foral de Navarra participaron unos 3.000 tractores y hasta 6.000 personas.

COMPRE UNA NAVE
EN EL MEJOR SITIO DE LERMA
POR EL PRECIO DE UN ALQUILER
ENTRADA: UN MILLON DE PTAS.
AL MES : CIEN MIL PTAS.
● Distintas superficies (apartir de 220 m²)
● Ctra. nacional Madrid - Burgos. Entrada directa por vía de servicio (al lado de la gasolinera Villa Hnos. S.A.)
● Calles amplias y urbanizadas.
● Máxima calidad en la construcción.
● Dotadas de todos los servicios.

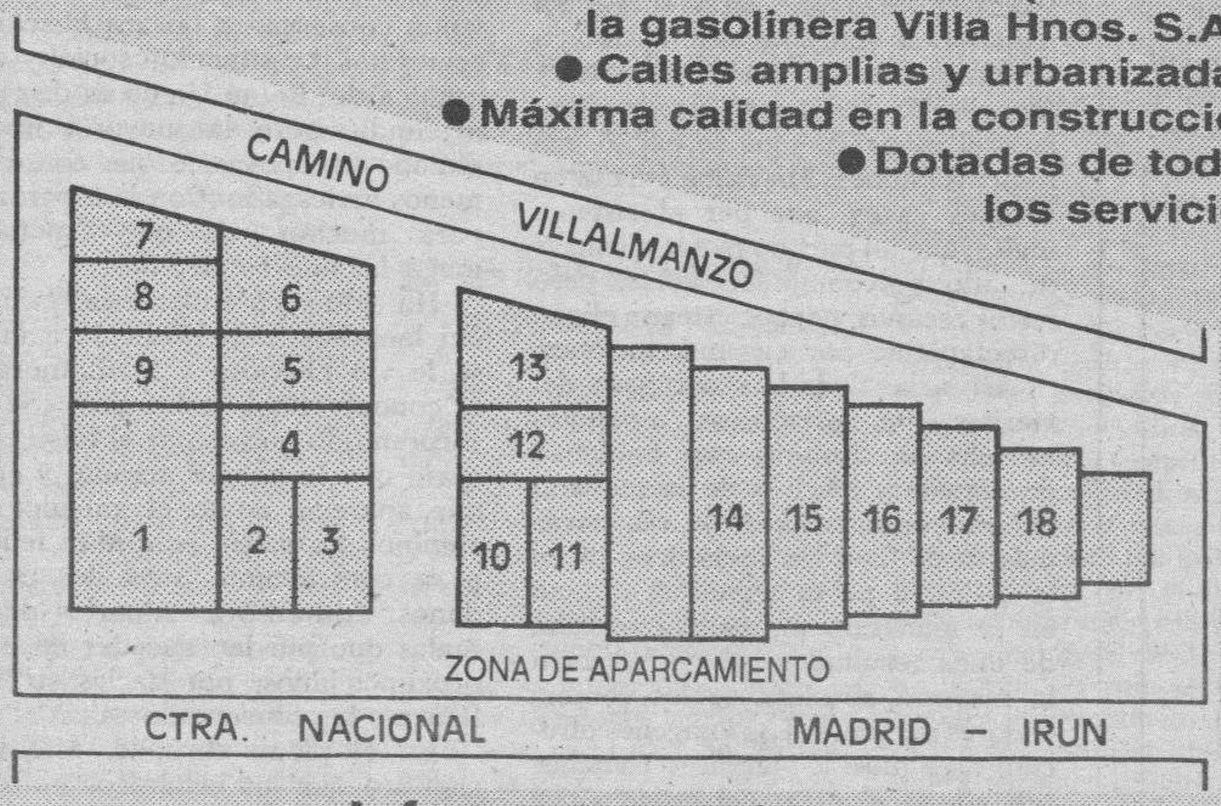

Informa y construye
BENITO MIGUEL ALONSO
Teléfono: 947 - 481595 BURGOS

¡REGALESELO!
Sólo 1.680.000,-*

PINAS FUERTE ESTAS SUBIENDO ENTEROS Y TE HAS METIDO A LA CIUDAD EN EL BOLSILLO. HAS IMPUESTO UN NUEVO ESTILO DOMINANDO CUALQUIER TERRENO CON LOS REFLEJOS SIEMPRE ALERTA. SABEMOS QUE ESTAS DISPUESTO A TODO.

SUZUKI VITARA. LA TRACCION EN CUATRO O DOS RUEDAS. DIRECCION ASISTIDA. AIRE ACONDICIONADO. CIERRE CENTRALIZADO. ELEVALUNAS ELECTRICO. LA VELOCIDAD HASTA 140.

VITARA
SUZUKI
La ciudad es tuya

* VITARA techo metálico standard
Oferta válida hasta fin de mes para vehículos en Stock.

DACAL-AUTO, S. L.
C/ VITORIA-ESQUINA SANTIAGO. (24 08 86.
TALLER Y REPUESTOS: C/ MELCHOR PRIETO, 7.

M.C.D. 2018

CRONICA
DE LO QUE PASA

Cosas del Poder Judicial

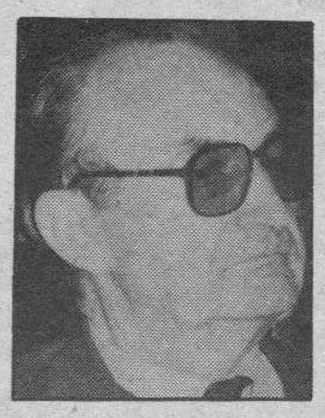

EMILIO ROMERO

UNA de las preocupaciones actuales de nuestra democracia son algunos modos, formas, y sucesos, del llamado Poder Judicial. Ocurre que está polemizado más que otras veces por distintos motivos, pero el principal es el de la incursión de la política por este Poder. Unas recientes declaraciones del vicepresidente del Consejo General del Poder Judicial, José Luis Manzanares, han sido importantes y preocupantes. Los partidos políticos son quienes, en el Parlamento, designan a los miembros de este Consejo, y como la política es impura en cuanto a presencia y estrategia para la influencia, acostumbra a pronunciarse en favor de aquellos que están más próximos a cada partido, aunque no ejerzan la militancia. Y hasta en ocasiones, por respeto a aquella personalidad que no aparece en ninguna parte y tranquiliza. La política es así, y no vamos a dar más vueltas al asunto, pero la situación actual genera estos problemas. Anteriormente, y también de acuerdo con la Constitución, eran designados doce miembros de este Consejo por los propios Jueces y Magistrados. Y los ocho restantes por el Parlamento.

Un día cambiaron las cosas y todos serían elegidos por el Parlamento en virtud de que la Constitución es en este asunto vaga o flexible. Ahora ha habido un problema y el vicepresidente, que no procede del sector socialista en el Parlamento, ha dicho esto: «Ultimamente parece que está en el ambiente que ciertos vocales somos siervos de algún partido político; esto es rotundamente falso y equivale a la imputación de un delito de prevaricación». Se defendía contra la imputación de que estuviera escorado hacia el Partido Popular y decía que el voto de los vocales minoritarios era siempre disperso, mientras que los vocales propuestos por el PSOE votan siempre en el mismo sentido.

Exactamente existe una «brecha institucional en el CGPJ» como titularía en «Ya» Carmen Cortazar esta información. Pero también ocurre lo propio en el Tribunal Constitucional, y es que nuestra democracia no ha inventado un Poder Judicial donde brille con plenitud la independencia. Acaso esto es imposible, o es una utopía, pero también podría haber modos de limitar un poco más la presencia de la política en la Justicia. Recientemente el propio José Luis Manzanares hacía otras declaraciones de gran interés. El entrevistador, P.G. le hacía algunas preguntas ocurrentes. Una de ellas era ésta: «¿La Justicia es un cachondeo?» Y la respuesta fue así: «Algunas sentencias, sí». Pero también tiene un gran interés otra pregunta sobre la diferencia que hay entre robar mil pesetas y apropiarse indebidamente de mil millones.

El vicepresidente del Consejo General del Poder Judicial contestaba de esta manera: «es más fácil ir a la cárcel en el primer caso». O lo que es lo mismo: entra más facilmente en la cárcel el que roba mil pesetas. Esta otra pregunta tiene también su importancia: «¿Considera que los jueces están cada vez menos preparados intelectualmente?» Y así fue como respondió el Magistrado Manzanares: «No es que sean tontos, pero sí es cierto que llegan en peores condiciones. Confiemos en el tiempo». Respecto a la insobornabilidad de la Justicia en la democracia dijo el vicepresidente que «debería serlo». Pero no dijo que lo fuera. Y finalmente esta pregunta y esta respuesta: «¿Cómo se desahoga un juez? Callándose».

> Los partidos políticos son quienes, en el Parlamento, designan a los miembros de este Consejo

El artículo primero de la Constitución es clarísimo. En su primera parte dice ésto: «España se constituye en un Estado social y democrático de Derecho, que propugna como valores superiores de su ordenamiento jurídico la libertad, la justicia, la igualdad y el pluralismo político». Así es que el Poder Judicial es básico, y en el Estado de Derecho se congrega todo. La libertad y la ley son fundamentales. Pero al político se le acepta los devaneos, o su elasticidad, con el ejemplo de los trapecistas en el riesgo y en el arte; pero quien transmite la confianza y la seguridad a un país tienen que ser los jueces. Por eso su independencia, y una exigencia mayor a sus comportamientos.

Veinte años para la vida

ENRIQUE DEL DIEGO SIMON

CUANDO en 1972 se fundaba en Burgos la Hermandad de Donantes de Sangre de La Seguridad Social, pocas personas, con excepción del doctor Tomás Santoro, jefe del Servicio de Hematología y Hemoterapia del Hospital General Yagüe; de la que fuera su primera y dinámica presidenta, Alicia Ojeda Ceballos; de Carlos Gil Carcedo, tenaz y eficaz en cuanto asume con amor, y de Alfonso Salgado, cuya bonhomía supera cualquier comentario, tenían, digo, clara conciencia de la empresa que se iba a acometer, de la criatura que iba a nacer, de las necesidades que se iban a cubrir, del beneficio infinito que se iba a reportar a los burgaleses. Algunos, incluso, tengo la certeza de que dudaron que la Hermandad fuera a sobrevivir a esos sarpullidos tempranos, a esas fiebres, a esos malestares que acometen a toda criatura que nace.

Largo ha sido el camino y la crianza ha presentado no pocas dificultades. Hoy, cuando la moza que nació débil y con escasos recursos humanos, técnicos y económicos, ha enamorado a veinte mil burgaleses, ha censado a miles de ciudadanos beneméritos, ha salvado sólo Dios sabe cuántas vidas, y ha despertado en miles de enfermos la esperanza y la confianza en el hombre, en ese hombre aveces más lobuno que humano, no hay más remedio que felicitar a esta moza gallarda, a esta hembra bella y generosa en su vigésimo cumpleaños, personificada en los hombres y mujeres que han cumplido cabalmente su humanitaria labor, tanto desde la Junta Rectora, como, especialmente, desde su gesto breve y gigantesco de repartir vida y esperanza.

Tiene nombre de mujer y nobles son sus apellidos. Se llama Hermandad, se apellida de Donantes de Sangre, y por si fueran escasas sus credenciales, agrega el gentilicio entrañable de Burgos.

CHUMY CHUMEZ

OBSERVATORIO

Resultados falsos

ANTXON SARASQUETA

PRACTICAMENTE todos los periódicos del país, informaban ayer de la pérdida de la mayoría de los conservadores británicos, de su derrota, y subida de los laboristas. Todo resultó ser mentira. John Major y los conservadores británicos consiguieron nuevamente la mayoría absoluta en las elecciones generales del jueves 9. ¿Cómo es posible que ésto sucediera?

Por varias razones, de trascendencia política y en el tratamiento informativo. Ambas cosas mezcladas. La generación de escenarios falsos («previsibles» «aparentes»...), pueden llevar a distorsionar gravemente la realidad.

El hecho de que las encuestas, durante toda la campaña electoral británica, hayan ofrecido unos resultados de práctico empate o victoria laborista, hizo que en la hora del recuento de votos, las «estimaciones» apuntaran en la misma dirección. Marcada la tendencia, queda dibujado el mapa, aunque se hagan distintas versiones. Sin darse cuenta en muchos casos, que por el sistema inglés, que un partido puede alcanzar un alto porcentaje en votos, pero pocos escaños, porque éstos se eligen directamente por circunscripciones.

Así, a las 2 de la madrugada del viernes, los periódicos españoles introducían titulares que hablaban de empate y pérdida de la mayoría de los conservadores, y tres horas más tarde (con los periódicos ya en la calle) se podía seguir en directo en la televisión inglesa, la marcha de unos resultados que ya ofrecían la mayoría absoluta de los conservadores de Major. Las imágenes ofrecían algo más: a Margaret Thatcher reivindicar el éxito del modelo por ella implantado hace doce años.

El éxito conservador ha sido aplastante, y confirma que el mundo gira hacia la derecha. Demuestra asimismo, una teoría defendida desde hace tiempo por el profesor Ralf Darendorf, de que los sectores en situación más deprimida o de paro, votan conservador porque buscan la seguridad. La situación social y económica del Reino Unido es de crisis profunda, pero la mayoría no ha dudado en apoyar lo que considera menos arriesgado. Con la esperanza, para muchos, de que funcionen mejor las nuevas medidas.

Ha sido sorprendente la reacción del laborista Neil Kinnock, a quien se le vio nervioso y malhumorado, al conocerse los resultados. ¿Se vio sorprendido quizás por el falso escenario que le habían creado, y en la que aparecía como el ganador del cambio? Lo cierto es que ni felicitó a su contrincante, ni a los ciudadanos: se limitó a culparles de los males que puedan suceder en estos próximos años, por darles su confianza a los conservadores.

En el plano europeo, este voto significa que los británicos no quieren seguir una política distinta a la de Thatcher y Major. Con mayores concesiones a Bruselas, y a los poderes continentales.

M.C.D. 2018

La pinza PP-UGT

CONSUELO ALVAREZ DE TOELDO

EL día no pudo ser más completo para José María Aznar. Al tiempo que recibía la noticia de que sus colegas conservadores del Reino Unido revalidaban la mayoría absoluta, Nicolás Redondo declaraba tras la entrevista con el presidente del Partido Popular, que hoy los sindicatos se entienden mejor con este partido que con el Gobierno. La «pinza política» cada vez más prieta que acogota al Gobierno de Felipe González es más de formas e imágenes que de acuerdos de fondo. Aunque la Ley de Huelga que tiene preparada el Partido Popular para presentar en el Congreso a la vuelta de vacaciones ha sido consultada con UGT, el entendimiento Aznar-Redondo no llega más allá de la constatación de que el enemigo común es hoy la política económica de Felipe González.

Ya se cuidaron muy bien ambos personajes de desmentir el extraño contubernio contado en estos días por el que Aznar habría tenido gracias a UGT los contenidos del discurso de González en el debate del Estado de la Nación. Cosa imposible sobre todo porque las relaciones del Gobierno con UGT son tan malas que para nada el presidente del Gobierno les proporciona información privilegiada. Redondo estaba tan a uvas como Aznar.

Coinciden en discrepar del Gobierno el PP y la UGT sobre el Plan de Convergencia, sobre la Ley de Huelga y sobre el «decretazo» que regula el seguro de desempleo. Pero con toda seguridad no coinciden en el contenido de lo que ambas organizaciones propondrían. También se cuidó mucho José María Aznar de respaldar la conflictividad social, las huelgas con las que los sindicatos amenazan. Dice el presidente del PP que no le gustan y que le preocupan. La verdad es que las comprende y en la entrevista de ayer Aznar le reiteró a Redondo que si algún día el Gobierno es suyo no le tratará tan a patadas como hace Solchaga.

Aznar vive en estos días en la situación privilegiada del que se sienta a la puerta de la tienda para ver pasar el cadáver del adversario. Felipe González insiste en apoyar a Carlos Solchaga en su lucha contra viento y marea para imponer un plan de estabilización encubierto y a marchas forzadas para corregir los desequilibrios económicos que separan a España de la Europa comunitaria.

LA OTRA MIRADA

Benito Floro, seleccionador

ERNESTO SAENZ DE BURUAGA

LOS aficionados al fútbol tienen una radiografía común. Un esqueleto hecho a base de emociones y de disputas. Piensan que, en muchas ocasiones, están más capacitados que el entrenador y se permiten discutirle, desde las gradas, una táctica, un sistema de juego, o la inclusión en el equipo de un jugador que no goza de su estima. A veces puede que tengan razón, pero en principio el míster sabe más. Este último extremo sólo hay una afición en el mundo que lo reconoce abiertamente. Una afición, la del Albacete, de la que nada sabíamos lejos de La Mancha. Benito Floro es el técnico de moda. Ha hecho posible que los quesos sean mecánicos en lugar de los consabidos blando, duro o de Burgos. Su milagro deportivo no es fruto de la casualidad sino del trabajo y del estudio.

Floro lleva años analizando el fútbol. Es un discutidor nato en tertulias internacionales de lo que ocurrió en todos los estadios del mundo. Escucharle disentir de Jorge Valdano es, según me cuenta mi buen amigo Julio César Iglesias, uno de los espectáculos que no tienen comparación.

Floro ha diseñado una táctica a la que nadie puede poner reparos. Aquí sólo valen resultados y con jugadores desconocidos conseguía subir al Albacete de la Segunda División B a Primera y no de comparsa sino luchando por entrar en competiciones europeas.

¿Cuál es el secreto? Pues bien, Floro permite a sus jugadores algo tan simple como divertirse. Todos y cada uno de ellos tienen una misión y un libro de instrucciones para cumplirla. Saben que además de su iniciativa pueden, de memoria, buscar otras posibilidades a la hora de salir de una presión, recuperar el balón o crear juego. El entrenador del Albacete no sólo quiere recuperar la pelota, sino jugarla. Pacho Maturana a la hora de recuperar el balón tiene, tal vez, el sistema más perfecto, pero luego no sabe qué hacer con él. Floro sí. Por eso su trabajo no es flor de un día. Pronto estará dirigiendo a uno de los grandes. Míchel, jugador del Madrid, ya le plantea un reto. La validez de su sistema frente al Milán.

Por el momento apunten esta posibilidad: Benito Floro, seleccionador olímpico. Su plan de trabajo estaría diseñado al milímetro y no para cumplir, sino para intentar, en Barcelona, la medalla de oro. La táctica ya está a punto. Sólo falta el nombramiento.

CARTAS AL DIARIO

Todas las cartas deben llegar escritas a máquina, con la identificación completa y comprobable, y fotocopia del D.N.I. Puede figurar con seudónimos o iniciales cuando así lo considere la dirección. La extensión nunca podrá pasar de un folio.

Crítica de Fuentes Blancas

☐ Días pasados se podía leer en este periódico que «el parque de Fuentes Blancas y el pantano de Uzquiza fueron los lugares elegidos por un gran número de burgaleses» para disfrutar el veranillo de San José; ahora bien su redactor desaprovechó la ocasión de denunciar el abandono que sufre dicho parque, pulmón de nuestra ciudad, sin duda el más frecuentado por las familias burgalesas los fines de semana. Las autoridades municipales parecen haberse olvidado de este entrañable rincón en el que no se ve renovación ni cuidados que tiendan a mejorar tan siquiera a conservar lo que hay: los columpios son un peligro garantizado para los niños –habrá que esperar a que alguno se abra la cabeza, para que se acondicionen–, ya que no tienen arena o tierra suelta que amortigüe un golpe, pues los bloques de apoyo están bien descubiertos; no hay renovación de los elementos de atracción, ni se pintan los pocos que quedan; el seto no se renueva y va clareándose sin que se repongan las plantas, y eso que el Ayuntamiento tiene viveros propios; las únicas que se renuevan, las hojas de los árboles, esas quedan allí en montones, bien en el paseo, bien en la rotonda-aparcamiento, para su putrefacción; los servicios públicos son muy deficientes, aunque buenamente atendidos por una señora o mejor dicho pacientemente, pues el Ayuntamiento aún le adeuda la paga correspondiente al año 1991, y eso que se trata de sesenta mil pesetas mensuales; no hay presencia de Policía Municipal proporcionada al número de ciudadanos que allí acuden los fines de semana; ni qué decir tiene que no se hace poda de ramas secas, ni plantación de rosales o plantas ornamentales en general que hagan el parque más atractivo y habitable; un elemental parking de bicicletas sería un lujo asiático, según parece, en un parque que la desidia y el abandono están dejando morir a pasos agigantados y ante el cual, al contemplarlo, le viene a uno a la mente aquello de que «cualquier tiempo pasado fue mejor».

Miguel Angel Arribas Ortega

La construcción urbana en Aranda

☐ En un artículo insertado en este mismo periódico se lamentaba un arandino del desastre urbanístico que suponía la construcción de un edificio en el preciso lugar que impide la contemplación de la mejor joya de Aranda, se refería claro está, a la iglesia de Santa María.

Este se lamentaba haciendo pública denuncia en el periódico pero a la vez ha habido otros (supongo que también arandinos) que lo han hecho derribando varias veces, parte de la valla del solar en cuestión y aprovechando la noche, por lo que se les ha calificado de «gamberros». Yo no trato de justificar este acto, pero si es reprochable esta gamberrada que al final de cuentas lo arregla un albañil en dos horas ¿no merece también algún calificativo la autorización de un edificio que va a constituir un estorbo y un baldón para Aranda durante toda la vida?

Se han hecho muchas barbaridades urbanísticas, pero esta puñalada de Santa María la vamos a llevar los arandinos clavada en el alma.

Sabemos que el actual Ayuntamiento no es el responsable de esa absurda ley o disposición urbana de construir como está, que permite que cada uno lo haga teniendo en cuenta solamente sus intereses personales, pero cuando se ha hecho cargo del municipio y por consiguiente de la administración y engrandecimiento de la ciudad, ha debido parar radicalmente la destrucción urbanística que se está llevando a efecto y que colapsa el normal desenvolvimiento de la vida industrial y comercial, al no dejar apenas calles transitables ni aparcamientos suficientes como demandan los nuevos tiempos.

Este pueblo ha podido convertirse en una de las ciudades más bonitas de España por su situación paisajística (en la confluencia de tres ríos) y porque la mayor parte de su construcción se ha realizado en los últimos cincuenta años, precisamente cuando se ha ido disponiendo de más medios al tiempo que crecían las necesidades de la vida ciudadana; pero se ha hecho de una forma deplorable y sobre todo que parece que no hay intención de mejorar los criterios por los que se rige, que es para preguntarse... ¿para qué dirigentes municipales? ¿para qué personal técnico en urbanismo, como hoy tenemos? ¿para qué partidos políticos, asociaciones de vecinos? etc.

Es necesario que sin perder más tiempo se anule esa disposición o ley de no cambiar nada que está destrozando la población y se sustituya por lo menos, por la del sentido común. Estamos cansados de oír en tiempo de elecciones frases como estas, «por una gestión eficaz» vota a tal, «por una labor municipal digna» vota a cual. Luego comprobamos que son frases hechas cuyo contenido nunca se plasma en realidad.

El Ayuntamiento debe concienciarse y tomar en serio este sentir popular que a todos nos afecta y poner cuanto antes los medios que considere oportunos para evitar estos desaguisados urbanísticos.

A.M.E.

Sobre una manifestación

☐ El domingo, 5 de abril, coincidí en varias calles con los asistentes a la manifestación. Eran «pocos y mal avenidos» y esto supongo que sería así, porque de algunas bocas salían insultos contra el alcalde y es de esperar que los organizadores, no les dieran tales consignas, por eso digo que pocos y «mal avenidos».

Es una pena que todavía haya personas que se aprovechen de la democracia para manifestarse, pero que no llegan a comprender lo profundo de este sistema político, que es expresarse libremente, pero sin ofender a nadie, es decir respetando la libertad y el derecho de los demás.

Felicidad C.

Más sobre el corte de la carretera BU-550 de Trespaderne-Arceniega

☐ Agradeciendo se digne publicar lo que sigue paso a su exposición: De acuerdo con las advertencias de don Aurelio Vélez Gómez expuestas en Cartas al Diario el lunes, 2, del pasado mes de marzo, aún se puede añadir más perjuicios, incomodidades, peligros y falta de consideración a veraneantes que han elegido éstos bellos parajes por considerar el pulmón de Vizcaya y que siempre es beneficioso su contribución en la hostelería de esta zona, se ven obligados a hacer un gran rodeo o a quedarse en su habitual residencia.

Además del peligro por el riesgo que supone una avería en la Central Atómica de Garoña para la evacuación, mayor recorrido de autobuses, etc., indicado por don Aurelio Vélez, me atrevo a decir que si el presupuesto es escaso según el técnico señor Verganza para dar mayor rapidez en la terminación en las obras del Cañón de Quintana Entrepeñas, nos preguntamos que como la Administración, Diputación o quien corresponda, han podido conceder esta obra con esas condiciones presupuestarias escasas y de terminación con tiempo ilimitado que se pueden alargar varios meses o algún año para poder transitar pudiendo hacerse en poco tiempo con los medios actuales, por lo tanto consideramos que la empresa adjudicataria de la obra no presiona nada o no le interesa por motivos difíciles de entender y quiere seguir con la pasividad actual y seguir aguantando toda clase de vejaciones por parte de tantos perjudicados.

En vista de todo esto, parece lógico que los afectados de tanta negligencia, se hagan oír y entender de formas menos diplomáticas ya que se han agotado estas formas de reclamar y se ve que es la única forma de que se corrijan estas injusticias y desprecios a estos pueblos disciplinados y que les obliga a mojarse en reclamar sus derechos.

Gregorio Ureta Pablo

M.C.D. 2018

MAÑANA

CON

Diario de Burgos

LA VOZ DEL 92

MONTSERRAT CABALLE

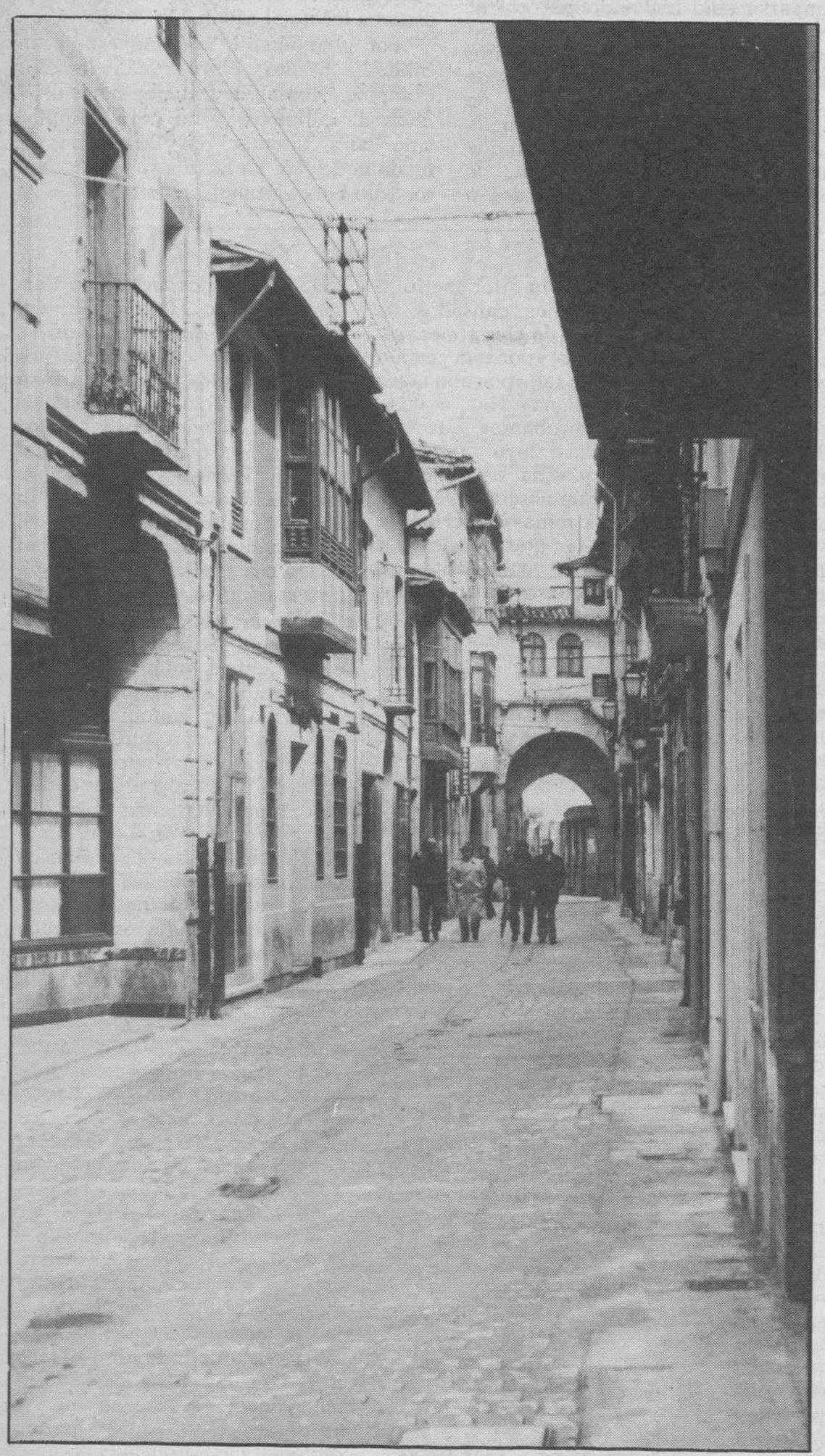

ENCICLOPEDIA UNIVERSAL

Entrega N.º 26
Sacarífero/Silbato

DOMINGO

Central Nuclear de Santa María de Garoña
Turistas vascos en Las Merindades
Transporte ferroviario en Castilla y León
Entrevista con Carmen Martín Gaite

LETRAS

Sonetos para una Semana Santa

EL TEBEO

Mortadelo y Filemón
¡Follón en el Pabellón!
Aunque parezca imposible... sigue BARCELONA'92

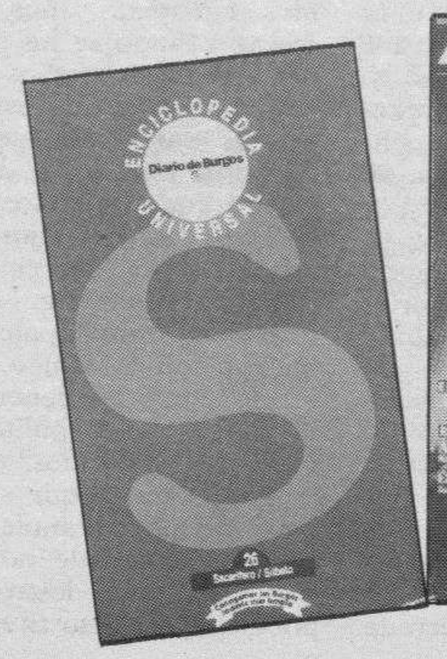

M.C.D. 2018

El presidente del Gobierno, dispuesto a un nuevo encuentro con los sindicatos

Eligio Hernández, nuevo fiscal general del Estado, a propuesta del Gobierno

Felipe González se reunirá en breve con José María Aznar. (Foto: DB).

☐ **MADRID**/EFE.-El presidente del Gobierno, Felipe González, está dispuesto a mantener un nuevo encuentro con los dirigentes sindicales para «intercambiar opiniones» sobre el programa de convergencia, anunció ayer la ministra Portavoz, Rosa Conde.

En rueda de prensa tras el Consejo de Ministros, la portavoz del Gobierno, Rosa Conde, tambien precisó que, ayer tarde o a primeros de la próxima semana, se fijará la fecha para el encuentro entre Felipe González y el presidente del PP, Jose María Aznar, que podría celebrarse antes de Semana Santa.

El Ejecutivo volvió a debatir ayer el programa de convergencia.

Rosa Conde pidió «un apoyo especial» a las fuerzas políticas, sociales, empresarios y a los medios de comunicación del Estado en relación con este programa, y aseguró que el Ejecutivo «no se siente solo» en esta cuestión.

Conde manifestó que la posición del Ejecutivo no ha cambiado tras la reunión celebrada entre los ministros de Economía y Trabajo con los líderes de UGT y CCOO aunque, matizó, «en esa primera reunión no hubo intercambio fluído de información».

Reiteró la portavoz que el Gobierno sigue con las «puertas abiertas» al diálogo y aseguró que Felipe González está dispuesto a volver a reunirse con Nicolás Redondo y con Antonio Gutierrez.

«No estamos pidiendo especiales sacrificios, sino potenciando el mercado laboral para evitar fraudes que perjudican a ese mercado y a los trabajadores», dijo Conde en relación con el decreto-ley sobre fomento del empleo y protección del desempleo, que ha sido rechazado desde medios políticos y sindicales.

En opinión de Conde, este decreto «solo ha tenido desde los interlocutores sociales una percepción negativa», sin tener en cuenta los aspectos positivos destinados a fomentar el empleo.

Se refirió a la situación actual del programa de convergencia como «momento inicial de presentación a los ciudadanos», y consideró que «la reflexión será mayor y más profunda».

Aunque las vicisitudes del plan de convergencia ocuparon buena parte de la conferencia de prensa, Conde también se refirió a otros asuntos, como la anunciada entrevista entre González y Aznar.

Tras precisar que el encuentro pueda fijarse en breve, y celebrarse incluso a primeros de la semana próxima, la ministra dijo que esta cita «no tiene una agenda previa», y que ambos dirigentes intercambiarán opiniones sobre la actualidad política.

Rosa Conde valoró «positivamente» el resultado del debate de investidura de Jordi Pujol por lo que tiene de constructivo para la cooperación y coordinación de las Administraciones, pero objetó que «el Gobierno no comparte algunas de las reflexiones políticas» del presidente de la Generalitat.

Evitó la ministra opinar sobre el informe del Consejo General del Poder Judicial en relación con el Código Penal. «Sería imprudente que me pronunciara, porque es un informe previo; cuando el Consejo adopte una posición, se conocerá la nuestra», señaló.

Respecto a los nuevos vocales pendientes de elección en el Tribunal Constitucional, Conde insistió en la necesidad de que los partidos políticos hagan un esfuerzo por «desbloquear aspectos que afectan a instituciones importantes», aunque aclaró que «no podemos marcar directrices desde el Gobierno».

180.000 millones para cooperación internacional

☐ El Consejo de Ministros aprobó ayer el Plan Anual de Cooperación Internacional (PACI), que se eleva a 180.000 millones de pesetas, y continuó con «la estrategia de conjunto» del programa de Convergencia, según manifestó Rosa Conde.

Uno de los asuntos principales aprobados por el Gabinete fue el PACI de este año, que registra un incremento del 14,62 por ciento en relación con el plan de 1991.

Este programa, que detalla la ayuda de España a otros países, se divide en dos grandes apartados: cooperación bilateral, a la que se destinan 100.175 millones de pesetas, y multilateral, que supone los 80.570 millones restantes.

En el capítulo de nombramientos, el Ejecutivo decidió proponer al Rey el de Eligio Hernández como nuevo Fiscal General del Estado. En Asuntos Exteriores, se concretaron dos embajadores: Manuel Alabart, en Brunei, y Francisco José Viqueira, en Lesotho.

También dio el visto bueno el Gabinete a los Acuerdos de Cooperación del Estado con la Federación de Comunidades Israelitas, con las Entidades Evangélicas y con la Comisión Islámica.

En Obras Públicas, a través de un Acuerdo se autoriza la modificación del contrato de obras del proyecto de la estación madrileña de Atocha, por un importe total de 957.503.455 pesetas.

Mediante un Real Decreto, el Ejecutivo estableció las normas de orden sanitario y de policía sanitaria relativas a la leche tratada térmicamente, exigibles para los intercambios intracomunitarios.

Abogado del Estado solicita el juicio oral en el caso «Fracosur» que se sigue a Juan Guerra

☐ **SEVILLA**/EFE.-El abogado del Estado personado en las diligencias por fraude fiscal que se siguen contra Juan Guerra, ha solicitado la apertura de juicio oral en lo referido a la empresa Fracosur, así como la imposición a Guerra y a su socio José Ramos Reina de sendas penas de prisión menor y multas.

Fuentes judiciales han confirmado a Efe que, según consta en la petición del abogado del Estado al Juzgado de Instrucción número 6 de Sevilla, atendiendo a lo dispuesto en el auto del 16 de marzo de este año, interesa la apertura de juicio oral, y formula además escrito de acusación contra Juan Guerra y Ramos Reina.

El escrito añade que en este sentido es fundamental la constitución de la Sociedad Fracosur entre los socios Ramos Reina, Carlos Pulido y José Antonio Bellamy, que en nombre de dicha sociedad se dio poder a Juan Guerra y que éste, posteriormente, adquirió la totalidad de las acciones de la sociedad.

Asimismo, explica que, en lo referido al ejercicio tributario de 1989, en esta sociedad apareció un incremento patrimonial no declarado por importe de 43 millones de pesetas, lo que determinaba una cuota líquida por el Impuesto de Sociedades de 13.528.240 pesetas, las cuales no se ingresaron.

Consta además que entre las cantidades no contabilizadas figuraba un primer cheque por importe de 37 millones de pesetas, y una transferencia por un millón más, todos ellos a favor de Juan Guerra, así como dos millones de pesetas para ejecutar la compra de la finca Las Brujas, hasta hace unos meses residencia de Juan Guerra.

Los libros de contabilidad de Fracosur se diligenciaron extemporáneamente, agrega el escrito, no se realizaron todas las anotaciones correspondientes a las transacciones realizadas, y en algunos casos esas anotaciones no se corresponden con la realidad.

Según el abogado del Estado, los hechos referidos a la ocultación en el Impuesto de Sociedades constituyen delito fiscal o contra la Hacienda Pública, mientras que los relativos a las anotaciones contables, constituyen delito de falsificación de documentos mercantiles.

De ambos delitos considera que son responsables en concepto de autores Juan Guerra y José Ramos Reina, el primero como dueño de la sociedad y el segundo como consejero delegado.

De este modo, y siempre según el escrito, el abogado estima que procede imponer a cada uno de los acusados la pena de prisión menor en su grado medio.

Juan Guerra implicado en el caso Fracosur. (Foto: DB).

M.C.D. 2018

Las cifras del paro, destrucción de empleo para los sindicatos

□ **MADRID**/COLPISA.-El descenso del paro registrado en 10.809 personas el pasado marzo es un dato más, según los sindicatos, del proceso de destrucción de empleo que padece el mercado laboral español.

Comisiones Obreras recuerda, al respecto, que marzo es un mes en que desde hace siete años se rebaja el desempleo y que la cifra de reducción en 1992 apenas equivale a la cuarta parte de la de 1989 y a la mitad de las registradas en los dos siguientes ejercicios.

CC.OO. comenta que a esta situación se agrega la destrucción de empleo fijo y la rotación cada vez mayor de los trabajadores con contratos precarios. «Ante este desalentador panorama -denuncia-, el decreto ley del Gobierno que recorta las prestaciones al desempleo va a suponer un duro golpe a todos estos colectivos, además de ser la medida más reaccionaria sufrida por los trabajadores en la etapa democrática».

USO, por su parte, estima que el ligero descenso de la cifra de parados en marzo no justifica el menor triunfalismo, ya que, explica, «no significa cambio de la tendencia negativa que el paro ha tenido durante los últimos meses, porque es a estas alturas del año cuando comienza la contratación temporal laboral en sectores como la hostelería, agricultura y otros».

Para Apolinar Rodríguez, secretario de acción sindical de UGT, el comportamiento del paro en marzo «es un dato aislado y efímero», a analizar dentro de un marco de estancamiento del empleo. El descenso del desempleo obedece a razones estacionales, ha explicado, y a su juicio habrá que esperar la evolución futura del mercado laboral. Aunque en los próximos meses puedan darse reducciones de la cifra de parados, será la evolución en el segundo semestre que marcará la pauta.

La cifra del paro total en España se sitúa en 2.326.678 de desempleados

En marzo 10.809 parados menos, tras seis meses consecutivos de incremento

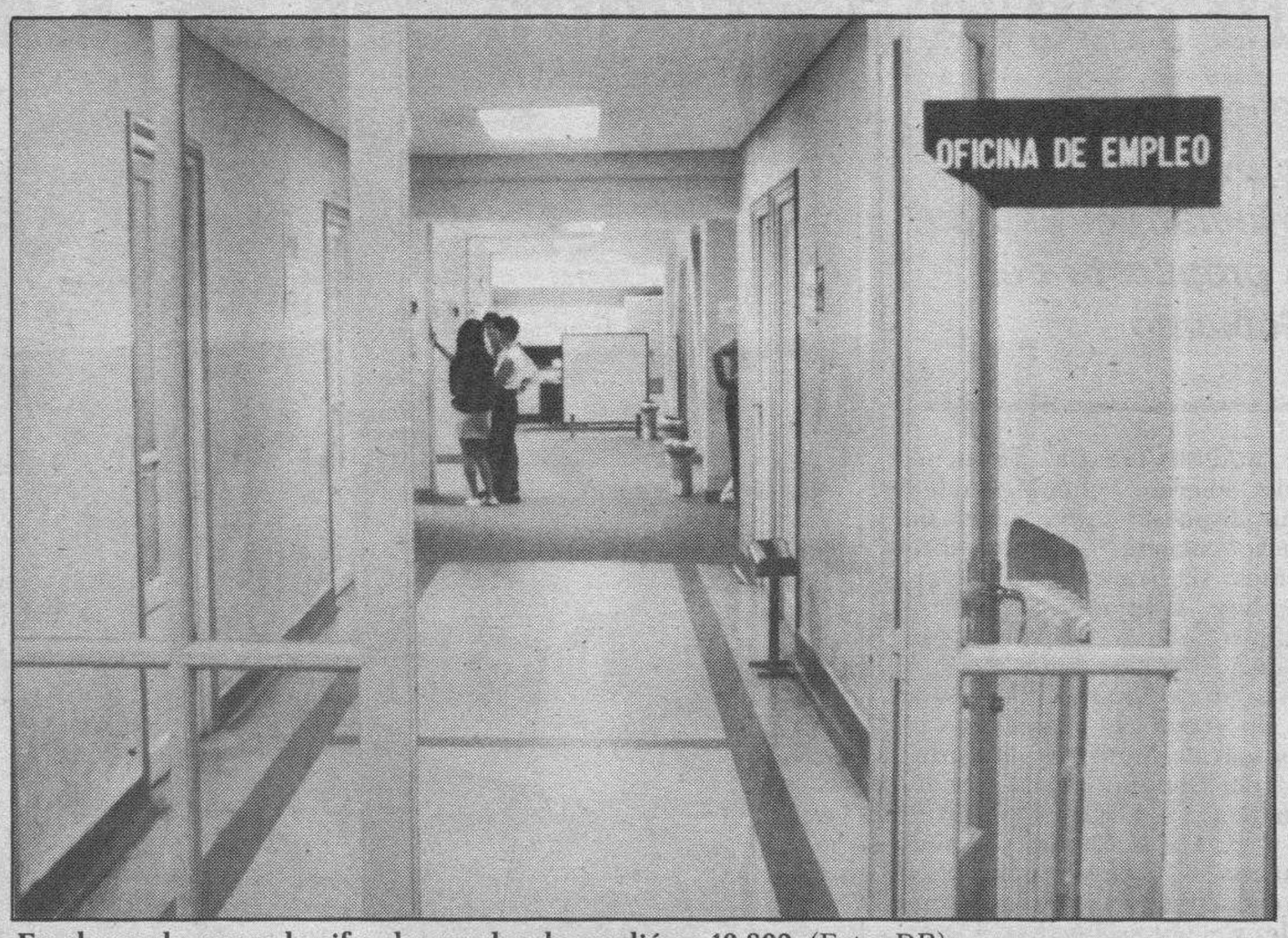

En el mes de marzo la cifra de parados descendió en 10.809. (Foto: DB).

□ **MADRID**/COLPISA.-El número de parados registrados en las oficinas de empleo del INEM había descendido, al concluir marzo, en 10.809 personas, situándose la cifra total de desempleados en 2.326.678, lo que representa una tasa sobre población activa del 15,4 por ciento. Se trata del primer retroceso del desempleo tras seis meses consecutivos de aumento, de acuerdo con una pauta habitual en el mes de marzo, en razón de la temporalidad.

Sin embargo, la mejora del empleo de este año es sensiblemente inferior a la de precedentes ejercicios: en 1989, la cifra de parados se redujo en 42.887 personas, en 1990, en 29.953 y en 1991, en 21.870, lo que confirma el deterioro del mercado laboral. En los últimos doce meses, el paro registrado ha descendido en 13.825 personas, lo que significa una reducción del 0,6 por ciento.

En marzo, el descenso del paro afectó a todos los sectores de actividad, once Comunidades Autónomas, uno y otro sexo y todos los grupos de edad. Pero el desempleo aumentó en Andalucía, Asturias, Castilla y La Mancha, Murcia, Navarra y, sobre todo, en Canarias, donde la cifra de desempleados se incrementó en 1.962 personas. También aumentó el número de desempleados en 2.094 personas en el colectivo de quienes buscan su primer trabajo.

Por sectores, el paro se redujo en la agricultura en 6.023 personas (8,1 por ciento), en 4.294 en la industria (0,9 por ciento), en 1.106 personas en la construcción (0,4 por ciento) y en 850 personas en los servicios (0,1 por ciento). Siempre con relación al mes anterior, el paro de las mujeres bajó el 0,3 por ciento (4.720 desempleadas menos) y el de los hombres el 0,6 por ciento (3.978 parados menos). Por grupos de edad, el desempleo descendió el 0,2 por ciento entre los menores de 25 años (1.185 parados menos) y el 0,6 por ciento entre los adultos (9.624 parados menos).

CONTRATOS DE FOMENTO

Finalmente, el número de colocaciones registradas en el INEM en el mes de marzo ascendió a 379.472, lo que representa un aumento de 15.539, equivalente al 4,3 por ciento respecto al mes precedente. De ellas, 188.443 fueron contratos acogidos a medidas de fomento del empleo, lo que representa prácticamente la mitad del total.

Estos contratos de fomento del empleo se verán directamente afectados en meses sucesivos por el contenido del real decreto ley de reformas del mercado laboral. La duración mínima, hasta ahora de seis meses, se ha ampliado a un año, y se ha modificado el sistema de incentivos. Su comportamiento futuro será un importante «test» para contrastar la eficacia de las nuevas medidas del Gobierno.

En los últimos doce meses -final de marzo de 1992 respecto a la misma fecha de 1991-, el paro descendió en 13.825 personas gracias a la presión del empleo femenino, porque, en términos anuales, se observa una disminución de 43.434 mujeres desempleadas (3,1 por ciento), mientras el paro masculino aumentó en 29.609 personas (3,2 por ciento). Por grupos de edad, la variación interanual registra descensos de 4.125 parados entre los jóvenes y de 9.700 en los adultos. Las colocaciones aumentaron el pasado marzo en 16.260 (4,5 por ciento) con relación al mismo mes del año precedente.

Por Autonomías, el paro aumentó en marzo en Andalucía, Asturias, Canarias, Castilla-La Mancha, Murcia y Navarra. En Castilla y León, el número de parados descendió en 505 personas, la cifra de desempleados se colocó en 130.217.

«Txikierdi» ingresó en la prisión de Carabanchel. (Foto: Efe).

Extraditado por Francia, el dirigente etarra «Txikierdi» ingresó en la cárcel de Carabanchel

□ **MADRID**/EFE.-El dirigente de la organización terrorista ETA Juan Lorenzo Lasa Michelena, «Txikierdi», ingresó ayer tarde en la prisión madrileña de Carabanchel por orden de la Audiencia Nacional, tras ser extraditado por Francia para ser juzgado en España por crímenes de la banda armada vasca.

«Txikierdi», que ha cumplido en Francia siete años de cárcel por tres delitos relacionados con la organización terrorista, es el primer dirigente etarra que la justicia gala entrega a España, donde está procesado en ocho sumarios como inductor de numerosos atentados de ETA.

El dirigente etarra, elegido por la banda como interlocutor en una hipotética negociación con el Gobierno, fue trasladado a primeras horas de la mañana desde la prisión francesa de Fresnes al aeropuerto internacional de Barajas (Madrid), donde llegó a las 13.45 horas en un vuelo regular de «Air France».

El avión en el que fue trasladado el dirigente etarra, que cubría el vuelo número 1114, llevaba a bordo a un total de 63 pasajeros y despegó del aeropuerto parisiense «Charles de Gaulle».

Los policías franceses que escoltaban al detenido desde París entregaron a «Txikierdi» en la comisaría de Barajas al juez de la Audiencia Nacional que se encuentra de guardia esta semana, Baltasar Garzón, quien acudió al aeropuerto para comunicar al dirigente etarra su inmediato ingreso en la prisión de Carabanchel.

Entre un fuerte dispositivo de seguridad montado por efectivos del Cuerpo Nacional de Policía (CNP) y la Guardia Civil, el etarra fue subido posteriormente a un furgón policial que le trasladó al centro penitenciario madrileño.

«Txikierdi» fue detenido el 30 de enero de 1985 en la localidad francesa de Anglet, cuando era responsable de los comandos armados de ETA, y la justicia gala le condenó a siete años de cárcel por los delitos de asociación de malhechores y tenencia ilícita de armas y explosivos.

Desde 1984 las autoridades francesas han extradido a España a casi una veintena de miembros de la organización terrorista ETA detenidos en el país galo.

La primera de las ocho causas en la que el dirigente etarra está procesado en España es la 1/79, referida a varios delitos de terrorismo como destrucciones, homicidios y lesiones.

Estos delitos están relacionados con la jefatura que en el año 1978 «Txikierdi» ostentaba de los llamados «comandos ilegales» encargados de las denominadas «operaciones especiales» de la banda terrorista. En uno de los atentados fue asesinado el magistrado Francisco Mateo.

M.C.D. 2018

BREVES

Advertencia de los pescadores del Norte

SANTANDER.-Representantes de las cofradías de pescadores del Norte de España plantearon ayer la posibilidad de incrementar las medidas de presión si los pescadores franceses, que ya han rebasado su cuota comunitaria de capturas de anchoa para este año, no cesan en su actividad.

Miembros de las cofradías de Cantabria, Vizcaya, Guipúzcoa, Asturias, Galicia y Cataluña se reunieron ayer en Santander para debatir el problema de la costera de la anchoa causado por el exceso de capturas que realizan los pescadores franceses en contra de las normas comunitarias, y las reivindicaciones en materia de Seguridad Social. El secretario de la Federación de Cofradías de La Coruña, Jesús Longueira, afirmó a un grupo de periodistas que los pescadores franceses continúan pescando indiscriminadamente anchoa una vez que se han agotado los cupos establecidos por la CE. Ante esta situación, agregó, los pescadores de la cornisa cantábrica se plantean una serie de «medidas drásticas» para frenar lo que las administraciones comunitaria, francesa y española «no quieren o son incapaces de frenar».

Concentración de enfermos de SIDA en Madrid

MADRID.-Los miembros de la Asociación de Derechos y Deberes de los Positivos y Portadores del Virus del SIDA (ADDEPOS), portaban carteles con la siguiente frase: «Vivo o muerto. Estoy enfermo de SIDA. Mi subvención se ha parado hace ya un año. Para los responsables de Sanidad del Gobierno duro demasiado. ¿Quién quiere ocuparse de mí? Respóndeme rápido. Somos centenares que hacemos las mismas preguntas».

Ayer, en la madrileña Puerta del Sol, se concentraron cien enfermos de SIDA para dar a conocer sus reivindicaciones «porque todo el mundo habla de nosotros, pero de una manera lejana. Nuestra esperanza de vida es muy corta y en el fenomenal 92 todavía no hay una ley que contemple nuestra situación. No hay ayudas y, si las hay, muchas veces se cortan», dice Fernando Muñiz, que es seropositivo y miembro de ADDEPOS, asociación fundada por Lucien J. Engelmajer, que creó El Patriarca.

Piden medidas que eviten el fraude en el empleo rural

MADRID.-El senador del CDS Alberto Dorrego ha pedido al Gobierno a través de una interpelación parlamentaria que informe detalladamente de sus previsiones para disminuir el fraude que se produce en los fondos públicos destinados al desempleo y, especialmente, en el plan de empleo rural.

La solicitud del senador centrista recuerda que la Constitución española garantiza la asistencia y prestaciones sociales suficientes ante situaciones de necesidad, especialmente en caso de desempelo, pero que, al amparo de éstos, hay situaciones de fraude significativo que son motivo grave de preocupaciones.

Aznar y Redondo coinciden en rechazar el P. de Convergencia y el «decretazo»

Para el presidente del PP «habría que auditar al Estado entero previamente»

Aznar y Redondo intercambiaron opiniones sobre el Plan de Convergencia del Gobierno.

MADRID/EFE.-El presidente del Partido Popular, José María Aznar, dijo ayer al término de su entrevista con Nicolás Redondo, que para plantear un plan de convergencia de la economía española con la comunitaria «habría que auditar el Estado entero previamente».

Aznar coincidió en rechazar el plan de convergencia y el decreto de recorte de las prestaciones por desempleo, aunque el dirigente conservador matizó que «nunca alentaremos ni apoyaremos una huelga general».

Explicó que la función de un partido no es apoyar movilizaciones sindicales, y afirmó que «me preocupa y me disgusta profundamente la conflictividad».

Redondo, por su parte, señaló la coincidencia con el PP, aunque explicó que probablemente su oposición a las medidas del Gobierno respondía a razones diferentes, ya que «es lógico pensar que tengamos diferencias muy estimables».

Para el presidente del PP, no se puede plantear un análisis serio de la situación del país «sin saber lo que se tiene y lo que se debe», y añadió que «no puedo tomarme en serio a alguién que no conoce el estado de las cuentas de las que debe responder».

Afirmó que «damos por terminado y liquidado al Gobierno, a sus engaños y a su incapacidad política».

«Se equivocan -dijo- si creen que vamos a apoyar el Plan de Convergencia. Estamos aquí para plantear alternativas serias y no para avalar las tomaduras de pelo del Gobierno».

Calificó de «intolerable» el Decreto de recorte en las prestaciones por desempleo y dijo que en el trámite de convalidación del mismo «hay más cosas de las que hablar, como el Plan de Empleo Rural (PER) o la verdadera reforma del INEM».

Acusó al Ejecutivo de una «profunda desorientación», y recordó que el propio Felipe González al justificar los Presupuestos para 1992 señaló que no estaba dispuesto a renunciar al componente social.

Nicolás Redondo exigió al Gobierno que cese su «ataque sistemático» contra los parados y deje de calificarlos de «parásitos y vagos sociales».

«Todos estamos dispuestos -continuó- a luchar contra el fraude, pero en el país de la corrupción choca que el Gobierno insista en responsabilizar a los parados».

Pidió un trato equivalente para el fraude en el cobro de las prestaciones del paro y en el fraude fiscal que, en su opinión, es el «verdadero responsable del déficit».

Reiteró que los sindicatos tienen capacidad suficiente para convocar un huelga general, como ya se ha demostrado en Galicia, Asturias y Cantabria, entre otras zonas, y advirtió que «no cometan errores porque puede haber un paro espontáneo si insisten en provocar tanta presión social».

Respecto al grado de coincidencia con el PP, señaló que «no hemos entrado en una discusión promenorizada, pero ambos rechazamos estas medidas concretas».

El secretario de Acción Sindical de UGT, Apolinar Rodríguez, explicó que la coincidencia se debe a que hay «suficientes elementos de sentido común» para rechazar el decreto de recorte en las prestaciones desde cualquier opción ideológica, y auguró que el Gobierno encontrará pocos apoyos en la convalidación del decreto en el Parlamento.

OPINION DE SARTORIUS

El portavoz de Izquierda Unida, Nicolás Sartorius, afirmó ayer que «en cualquier otro país» la huelga general habría sido la respuesta de los sindicatos al Programa de Convergencia Económica, el Decreto que recorta las prestaciones por desempleo y el Anteproyecto de Ley de Huelga.

«A pesar de la actitud extremista y radical del Gobierno, los sindicatos no han caído en la provocación, lo que no quiere decir que no vayan a responder con contundencia», afirmó en rueda de prensa Sartorius, quien agregó que el Ejecutivo engaña a los trabajadores.

En opinión del portavoz parlamentario de IU «es impresentable que el presidente González se reúna con los secretarios generales de Comisiones Obreras y UGT, diga que está dispuesto a negociar, y lo primero que nos encontremos después encima de la mesa sea este Decreto-Ley».

Sartorius afirmó que el Ejecutivo ha aprovechado una huelga como la de la Empresa Municipal de Transportes de Madrid, «que ha provocado el malestar de los ciudadanos», para plantear restricciones a este derecho constitucional.

El representante de IU calificó esta actitud de «cínica e imprudente».

EN CANTABRIA, RESIDENCIAL USGO
EN PLENA NATURALEZA. PLAYAS Y 12 KILOMETROS DE COSTA VIRGEN.
APARTAMENTOS Y DUPLEX
Cocina, star-comedor, dos y tres habitaciones, con garaje y urbanización privada.
CALEFACCION INDIVIDUAL
DESDE 6.500.000 PESETAS
GRANDES FACILIDADES DE PAGO Y FINANCIACIONES ESPECIALES
INFORMACION Y VENTA:
OFICINAS HERRERIA
Teléfono 201460
BURGOS

M.C.D. 2018

BOLSA

MERCADOS ESPAÑOLES

SECTORES QUE MAS VARIAN

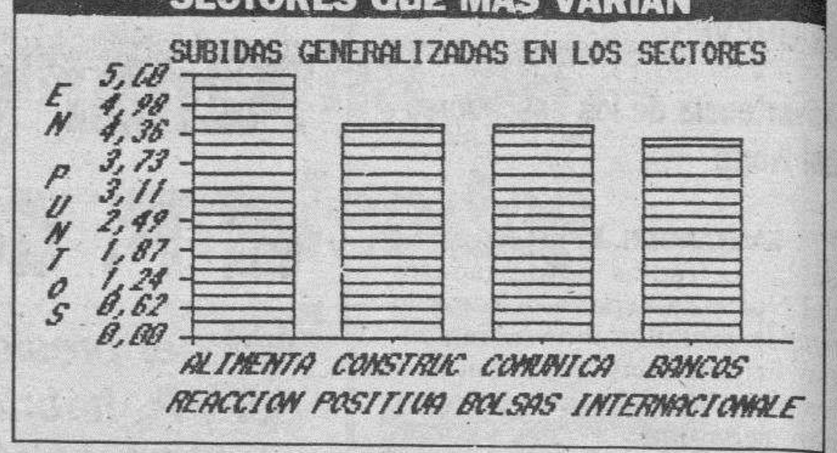

COTIZACIONES AL CIERRE
VIERNES, 10 DE ABRIL DE 1992

COTIZACIONES DE BOLSA PATROCINADA POR LA
CAJA DE AHORROS DEL CIRCULO

MERCADO CONTINUO

VALOR	CAMBIO	DIFERENCIA
BANCOS		
ANDALUCIA	9.300,00	+ 10,00
ATLANTICO	2.835,00	+ 15,00
BANESTO	2.810,00	+ 60,00
BANKINTER	7.100,00	+ 40,00
B.B.V.	2.825,00	+ 35,00
CASTILLA	34.250,00	+ 150,00
CENTRAL-HIPANO.	3.815,00	+ 25,00
C.BALEAR	3.700,00	=
EXTERIOR	3.535,00	+ 15,00
FOMENTO	2.175,00	+ 15,00
GUIPUZCOANO	4.775,00	+ 15,00
HERRERO	3.250,00	+ 45,00
PASTOR	5.900,00	+ 200,00
POPULAR	10.850,00	+ 50,00
SANTANDER	4.530,00	+ 50,00
VALENCIA	1.360,00	=
ZARAGOZANO	2.180,00	+ 30,00
ELECTRICIDAD		
AGUAS BARNA.	3.450,00	+ 5,00
CANTABRICO	1.905,00	+ 40,00
CATALANA GAS	6.700,00	+ 50,00
E.R.ZARAGOZA	1.250,00	+ 15,00
E.VIESGO	2.200,00	- 40,00
ENDESA	3.375,00	+ 5,00
ENHER	1.895,00	+ 20,00

VALOR	CAMBIO	DIFERENCIA
FECSA	730,00	+ 18,00
GAS Y ELEC.	3.520,00	+ 70,00
HIDRUÑA	370,00	+ 10,00
IBERDROLA I	744,00	+ 16,00
IBERDROLA II	485,00	+ 2,00
SEVILLANA	557,00	+ 1,00
U.FENOSA	568,00	- 5,00
ALIMENTACION		
AZUCARERA	4.700,00	- 35,00
CAMPOFRIO	8.600,00	+ 110,00
EBRO-AGRICOLAS	1.900,00	+ 20,00
EL AGUILA	1.520,00	+ 20,00
KOIPE	4.080,00	=
TABACALERA	6500,00	+ 250,00
UNIASA	2.090,00	+ 85,00
VISCOFAN	2.420,00	=
QUIMICAS		
CARBUROS	3.060,00	- 40,00
CEPSA	2.380,00	+ 40,00
ENERGIAS A.	990,00	+ 10,00
ERCROS	266,00	+ 12,00
FOSFORERA	1.500,00	+ 5,00
PAPELERA	151,00	+ 10,00
PETROMED	5.750,00	=
REPSOL	2.790,00	+ 55,00
SARRIO	810,00	+ 2,00

VALOR	CAMBIO	DIFERENCIA
SNIACE	80,00	=
TAFISA	1.335,00	=
UNIPAPEL	3.500,00	+ 5,00
CONSTRUCCION		
AGROMAN	1.105,00	+ 15,00
ASLAND	2.010,00	+ 60,00
BAMI	444,00	+ 14,00
CRISTALERIA	5.700,00	+ 120,00
CUBIERTAS	10.330,00	+ 350,00
DRAGADOS	1.910,00	+ 40,00
FILO	1.435,00	+ 35,00
FINANCIERA Y MIN.	1.600,00	+ 50,00
FOCSA	15.680,00	+ 180,00
HISALBA	1.110,00	+ 30,00
HUARTE	1.655,00	+ 55,00
METROVACESA	4.350,00	+ 150,00
SOTOGRANDE	357,00	+ 7,00
URALITA	1.165,00	+ 25,00
URBIS	900,00	+ 5,00
VALDERRIVAS	10.960,00	+ 110,00
VALENCIANA C.	12.150,00	- 350,00
VALLEHERMOSO	2.005,00	+ 10,00
SIDEROMETALURGICAS		
ACERINOX	6.180,00	+ 310,00
ALTOS HORNOS	80,00	+ 3,00
AMPER	432,00	+ 13,00

VALOR	CAMBIO	DIFERENCIA
ASTURIANA ZINC	3.300,00	=
AZKOYEN	2.685,00	- 15,00
AUXILIAR FF.CC.	4.000,00	+ 210,00
CITROËN	5.850,00	=
DURO FELGUERA	1.110,00	+ 30,00
ESPAÑOLA ZINC	735,00	+ 35,00
MACOSA	365,00	+ 5,00
NICOLAS CORREA	1.300,00	+ 40,00
NISSAN MOTOR	414,00	+ 12,00
NUEVA MONTAÑA	170,00	+ 1,00
TUBACEX	254,00	+ 10,00
TUDOR	800,00	+ 10,00
ZARDOYA	9.940,00	+ 100,00
INVERSION		
C.F.ALBA	4.950,00	- 20,00
COFIR	1.345,00	+ 65,00
GENERAL INV.	950,00	+ 30,00
COMUNICACION		
ACESA	1.315,00	+ 50,00
AUMAR	1.355,00	+ 25,00
TELEFONICA	1.100,00	+ 25,00
COMERCIO		
FINANZAUTO	1.025,00	+ 20,00
MAPFRE	4.240,00	+ 165,00
PROSEGUR	2.290,00	+ 25,00
UNION Y FENIX	4.275,00	+ 25,00

MADRID

IBEX-35: 2.700,00 + 39,14

TITULOS	COTIZACION	DIFERENCIA
BANCOS		
B.N.P.	111,00	=
ELECTRICIDAD		
GAS MADRID	925,00	3 Ene.
QUIMICAS		
ESP. OXIGENO	550,00	6 Ab.
KANGUROS	705,00	9 Ab.
NICAS	P.38,00	12 Marzo
P.NAVARRA	47,00	9 Ab.
VARIOS		
CAMPSA	1.200,00	2 Ab.
ERPO	P.108,00	7 Ab.
HERCULES	P.1.200,00	=

TITULOS	COTIZACION	DIFERENCIA
ALIMENTACION		
BOD. Y BEB.	320,00	7 Ab.
C.A.IBERICA	74,00	24 Feb.
ELOSUA	1.100,00	9 Ab.
PASCUAL	86,00	+ 1,00
PEBSA	30,00	=
SAN MIGUEL	1.450,00	9 Ab.
U. CERVECERA	104,00	3 Ab.
COMUNICACION		
ANTENA 3	P.1.290,00	=
EUROPISTAS	MERCADO	CONTINUO
IBERPISTAS	170,00	+ 4,00
TRANSFESA	76,00	=

INDICE GENERAL: 249,84 + 3,53

TITULOS	COTIZACION	DIFERENCIA
INVERSION MOBILIARIA		
BANSALIBER	1.092,00	9 Ab.
CARTINBAO	390,00	=
HERRERO	460,00	- 15,00
INBURESA	56,00	+ 1,00
MERCAPITAL	245,00	- 1,00
NORVASA	950,00	=
SAGEI	P.190,00	- 8,00
SISTEMAS FIN.	153,00	10 Feb.
UNION EUROPEA	P.325,00	=
CONSTRUCCION		
COSMOS	320,00	- 30,00
ENCINAR	535,00	=

TITULOS	M.A.ARASTI. COTIZACION	INVERBOLSA DIFERENCIA
PORTLAND	1.450,00	9 Ab.
A. CATALUÑA	255,00	=
SIDEROMETALURGICAS		
ACENOR	27,00	8 Ab.
CESELSA	320,00	=
COBRA	390,00	=
COR.CERRAJERA	160,00	9 Ab.
ELECNOR	685,00	=
FASA	339,00	+ 5,00
PONFERRADA	36,00	=
SANTANA	120,00	+ 5,50
TYCSA	P.105,00	- 3,00
UNION CERRAJ.	198,00	7 Ene.

*Max.= Máximo; Mín.= Mínimo; Div. = Dividendo; P. = Papel; Ampl. = Ampliación; Mc.= Mercado Continuo (en pesetas)

BARCELONA

215,66 + 3,74

TITULOS	COTIZ.	DIFERENCIA
BANCA CAT.	309,00	+ 2,00
ATO	400,00	30 Dic.
DAMM	490,00	- 10,00
PEBSA	28,00	- 2,00
A.CATALUÑA	250,00	28 Feb.
ROCALLA	310,00	10 Nov.
FASA	345,00	6 Nov.
INDO	275,00	=
JUMBERCA	33,00	- 3,00
DOMENECH	260,00	21 Feb.
INVES	250,00	9 Ab.
LISIN	232,00	7 Ene.
TABACOS FIL.	317,00	9 Ab.
MOULINEX	580,00	4 Jun.
TIBIDABO	165,00	- 5,00
TIPEL	120,00	10 Nov.
SABA	895,00	30 Marzo

BILBAO

344,62 + 5,18

TITULOS	COTIZ.	DIFERENCIA
BANKOA	333,00	=
B.N.P.	110,00	8 Ab.
AURORA POLAR	770,00	9 Ab.
BILBAO	230,00	7 Ab.
MONTAÑESA	7,00	- 1,00
FIGRANVISA	433,00	- 3,25
INTRA	7,50	8 Ab.
BOD.BILBAINAS	850,00	6 Ab.
GARAVILLA	340,00	=
ACENOR	27,00	2 Ab.
AFORASA	100,00	2 Ab.
C.CERRAJERA	150,00	26 Marzo
FAES	1.090,00	1 Ab.
NICAS	32,00	7 Ab.
VALCA	D.40,00	27 Marzo
LEMONA	480,00	9 Ab.
BILBAINA	10,00	8 Ab.

VALENCIA

210,88 + 2,33

TITULOS	COTIZ.	DIFERENCIA
AG. VALENCIA	540,00	20 Marzo
ARACRE	100,00	28 Marzo
EL TURIA	P.140,00	=
NATRA	240,00	22 Oct.
PASCUAL	78,00	3 Ene.
CLEOP	640,00	7 Ab.
AGISA	100,00	=
BARCELONESA	402,00	13 Marzo
GUZMAN	280,00	28 Oct.
MAS SEGUROS	P.65,00	9 Ab.
REUNION SEG.	50,00	12 Nov.
U. IBERICA	8,00	12 Nov.
I.VALENCIANA	D.220,00	=
NOVOPLAYA	430,00	23 Oct.
NUÑEZ BALBOA	136,00	20 Marzo
SAPLAYA	P.320,00	- 10,00
MOVINVER	510,00	13 Feb.

MERCADO DE DIVISAS

BILLETES DE BANCO EXTRANJERO

DEL 06/04 AL 12/04	COMPRA	VENTA
1 DOLAR USA (GRANDE)	101,38	105,18
1 DOLAR USA (PEQUEÑO)	100,37	105,18
1 MARCO ALEMAN	61,99	64,31
1 FRANCO FRANCES	18,30	18,99
1 LIBRA ESTERLINA	176,28	182,89
100 LIRAS ITALIANAS	8,21	8,52
100 FRANCOS BELGAS	301,25	312,55
1 FLORIN HOLANDES	55,06	57,12
1 CORONA DANESA	15,97	16,57
100 ESCUDOS PORTUGUESES	71,80	74,49
100 DRACMAS GRIEGOS	53,14	55,13
1 DOLAR CANADIENSE	85,12	88,31
1 FRANCO SUIZO	67,86	70,40
100 YENES JAPONESES	75,78	78,62
1 CORONA SUECA	17,06	17,70
1 CORONA NORUEGA	15,77	16,36
100 CHELINES AUSTRIACOS	880,85	913,80

M.C.D. 2018

ciencia abierta

NUMERO 34
ABRIL DE 1992

A pesar del furor mesiánico con el que actúan ciertos grupos antiviviseccionistas, la experimentación científica con modelos animales es, actualmente, insustituible de todo punto. Las campañas de sensibilización han contribuido a racionalizar el uso de ciertos animales en el laboratorio, pero el cambio fundamental se ha operado con la eclosión de dos ámbitos científicos, la biología y la genética moleculares, que demandan organismos simples y pequeños; fáciles de criar y manipular. Monos, perros o gatos han cedido su pasado protagonismo a una bacteria, la E. coli o a una mosca diminuta, la Drosofila.

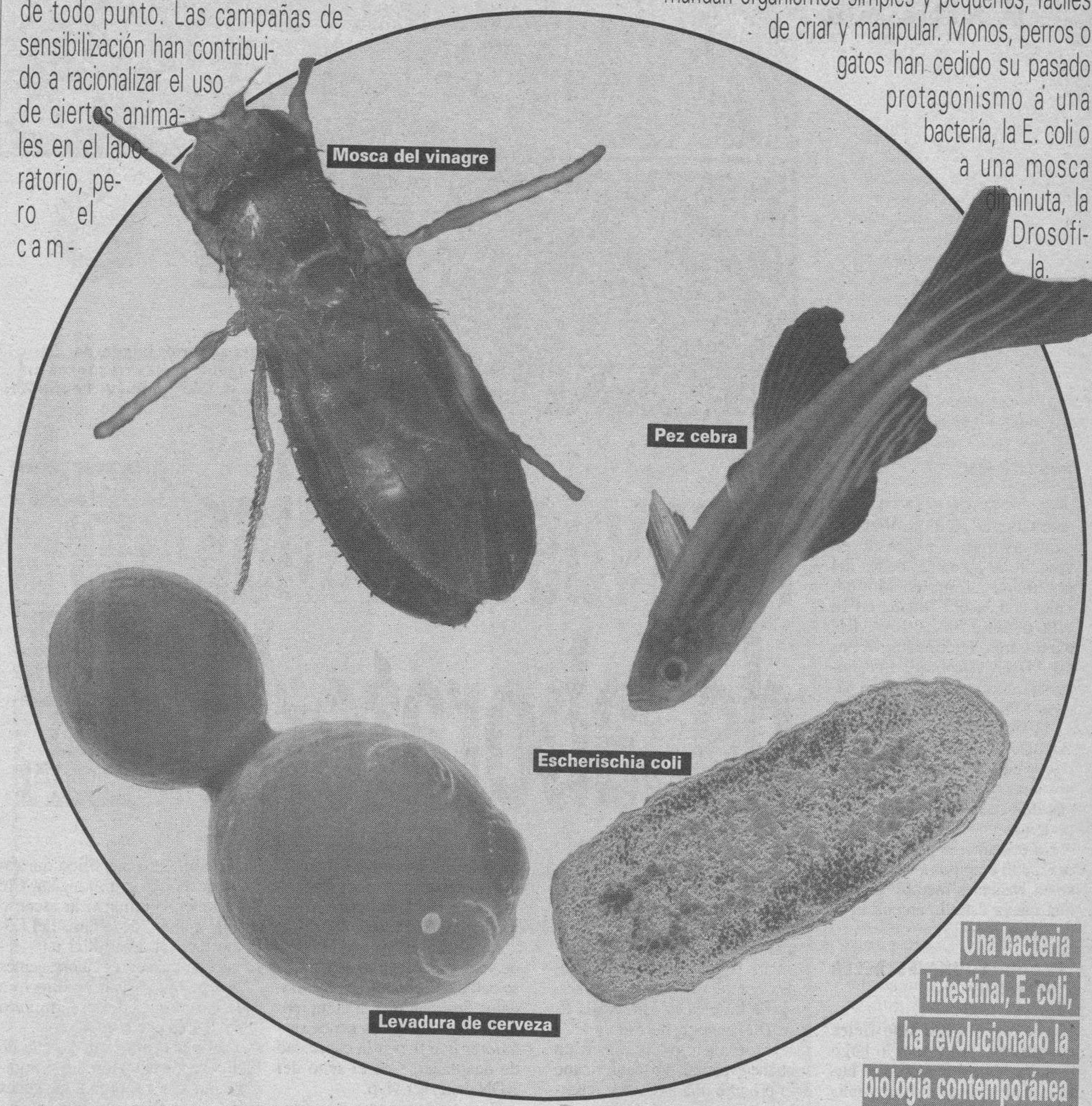

Una bacteria intestinal, E. coli, ha revolucionado la biología contemporánea

Animales en tubo de ensayo

ADELAIDA MARTIN

En gran medida, el progreso del conocimiento científico (muy especialmente en el campo de las ciencias de la vida) se ha basado en la extrapolación a escala humana de experiencias previas en animales y plantas. Durante muchos años prevaleció la idea de que la proximidad en apariencia era un cierto certificado de garantía respecto a las posibles conclusiones, pero no tardó en comprobarse que cada sistema funcional tiene su propio código y que, por ejemplo, un ser humano está extraordinariamente más próximo a un cerdo que a un chimpancé, en cuanto a sistema inmunitario se refiere. El reino vegetal y el reino animal poseen un mismo código genético y, por añadidura, comparten numerosas funciones biológicas; esta constatación ha animado a los investigadores a explorar modelos y criaturas cada vez más simples, pero susceptibles de aportar datos útiles a categorías vivientes de mayor complejidad aparente. En otros casos, la inexistencia de un modelo animal de experimentación ha dificultado extraordinariamente el progreso en determinado campo. Este era el caso, por ejemplo, de la lepra; una enfermedad producida por un bacilo que se negaba a reproducirse "in vitro" y que no afectaba en absoluto a ratones, conejos, etc. El descubrimiento de que el armadillo si podía contraer esta enfermedad típicamente humana ha producido un cambio radical en el estudio del bíblico mal.

La biología contemporánea evoluciona en íntima relación al conocimiento de los mecanismos que rigen los seres unicelulares, hasta el punto de que, recientemente, el científico B. Magasanik, del MIT norteamericano, declaraba: "Un joven biólogo que hoy se lance al estudio de la evolución de las bacterias, verá abrirse ante él una vida entera dedicada a la investigación sobre el núcleo de los grandes problemas de la biología moderna". La biología molecular, una de las regiones del conocimiento de mayor desarrollo durante las últimas décadas, estará siempre ligada a una modesta bacteria que habita en los intestinos humanos; la *Escherichia coli* o *E. coli*. Sus características han permitido elaborar los conceptos fundamentales (biosíntesis de ácidos aminos y nucleótidos, regulación metabólica, expresión de genes, etc) en el estudio de las células de cualquier otro organismo.

Quizá fue Jacques Monod el primero que lanzó al estrellato a E. coli, al observar el fenómeno de inducción enzimática por el que las bacterias pueden

Sigue en página 2

Terapia contra el cáncer de mama 5

nuclenor
Suplemento
DB

M.C.D. 2018

Animales en tubo de ensayo

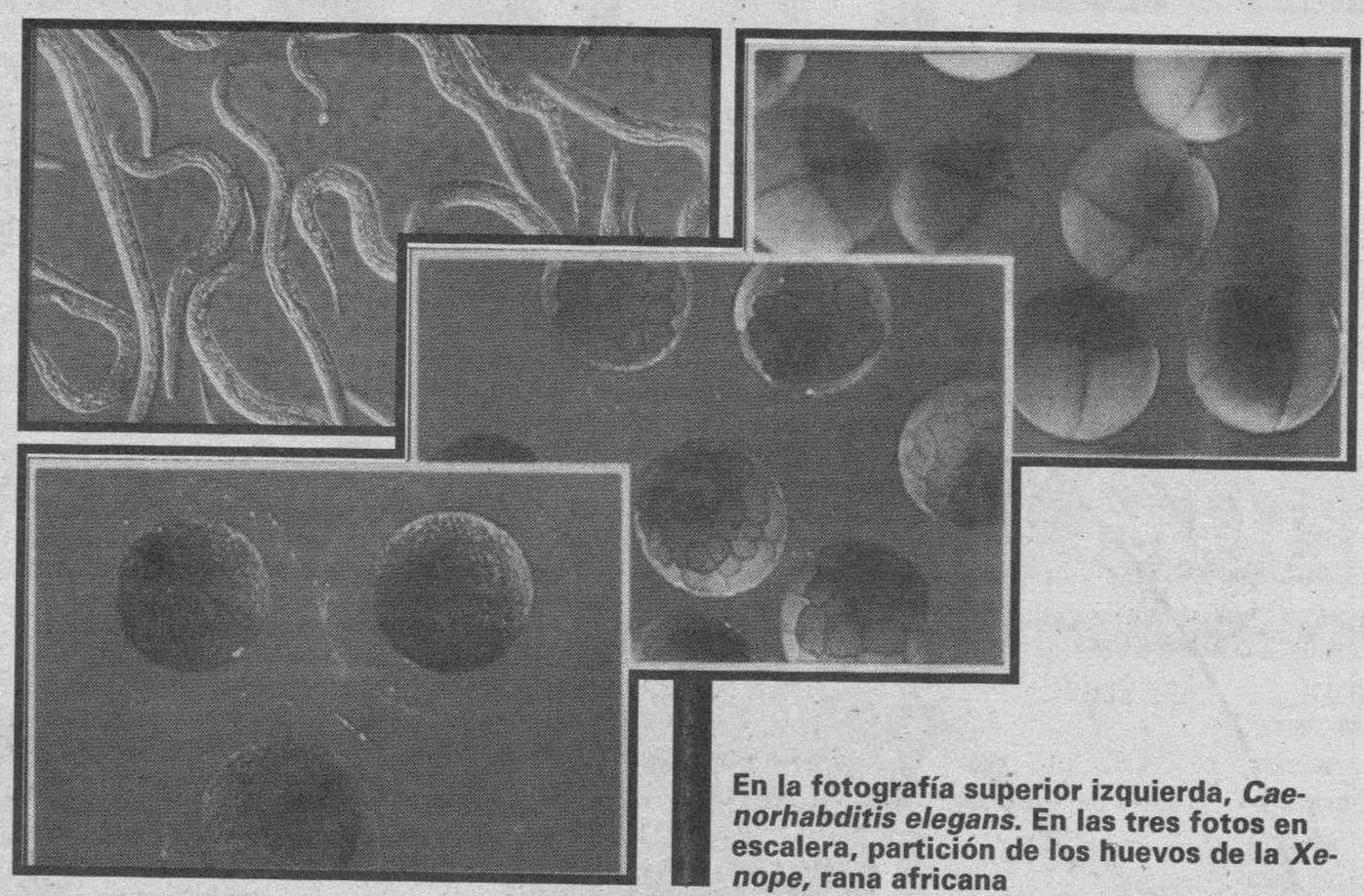

En la fotografía superior izquierda, *Caenorhabditis elegans*. En las tres fotos en escalera, partición de los huevos de la *Xenope*, rana africana

Nuevas estrellas de laboratorio

Las levaduras, una rana africana y el pez-cebra forman parte del elenco experimental

Uno de los últimos modelos animales incorporados al laboratorio científico ha sido el armadillo; un raro mamífero que comparte con el hombre dos características exclusivas a las dos especies: pueden producir crías gemelas (lo que se conoce como fenómeno de poliembrionía) y padecer la lepra. Esta última peculiaridad ha convertido al armadillo en privilegiado instrumento de investigación en la lucha contra esta terrible enfermedad.

Viene de la primera página

adaptarse al medio utilizando enzimas que se expresan en función de las necesidades del organismo. También Monod, junto con Jacob, elucidaron en ella la función de los ARN mensajeros, intermediarios entre ADN y ARN, que transmiten la información necesaria para la fabricación de proteínas. El mismo código genético se estableció sobre la base de E. coli, y con él, el papel de los ribosomas como diminutas fábricas dedicadas a la síntesis de proteínas.

No obstante, el protagonismo de E. coli empieza a cuestionarse en bastantes medios, porque una nueva estrella amenaza: la levadura.

LEVADURA: UNA ESTRELLA INTEMPORAL

Las levaduras han sido fieles compañeras de viaje a lo largo de toda la trayectoria de la humanidad. En las culturas más primitivas ya existen restos que evidencian la utilización de fermentos para la fabricación de cerveza, pan, vino o yogourt. La historia, desde los estudios de Pasteur a las vacunas por ingeniería genética, está jalonada por acontecimeintos en los que las levaduras han tenido un papel excepcional, pero ha sido la biología molecular de estos organismos, especialmente la Saccharomyces cerevisiae (la del pan y la cerveza) la más directa responsable de su actual posición de privilegio. El proceso se inició en el siglo pasado, cuando los técnicos de la cervecera danesa Calsberg empezaron a trabajar con colonias de levaduras tratando de lograr una bebida de sabor constante; hoy se conocen unos 1000 genes de los 7000 que constituyen el genoma de este organismo. A diferencia de las bacterias, procariotas, estos organismo uicelulares, eucariotas, poseen un núcleo similar al de otros organismos superiores. Esta característica hace posible insertarle ADN ajeno y darle forma de cromosoma. Esta técnica, denominada YAC (Yeast Artificial Chromosomes), se ha convertido en el instrumento número uno en la investigación de los genes responsables de las enfermedades hereditarias humanas. Paralelamente, este organismo permite clonar y coservar fragmentos de ADN lo suficientemente largos para contener genes completos que podrán servir de base en la cartografía física del genoma humano.

Hace algunos años, en un vuelo espacial norteamericano se produjo una extraña circunstancia: una mosca diminuta escapó de su científico cautiverio y empezó a volar por el más generoso espacio de la cabina; los investigadores estadounidenses bautizaron como Willy al insecto rebelde, pero los responsables del experimento eran españoles, del Centro de Biología Molecular de Madrid, y reclamaron el más racial apelativo de Lola. La anécdota sirvió para que millones de ciudadanos en todo el mundo sintieran curiosidad por esta mosca diminuta, del vinagre y la fruta, que recibe el nombre de Drosophila y que se sitúa, por méritos propios, como la inmediata sucesora de los guisantes de Mendel en el dominio de la genética.

La Drosophila fue la musa que, en los años veinte de esta centuria, inspiró a T. h. Morgan la formulación de la teoría cromosómica de la herencia. Desde entonces, la mosca se ha convertido en inagotable laboratorio donde investigarlas leyes de coevolución entre insecto-parásito, de la transmisión de caracteres morfológicos cuantitativos como el peso o la talla, sus ojos representan la gran esperanza para dilucidar el misterio de la comunicación entre células. Pero, sobre todo, la Drosophila es un prodigio mutante que ha producido más de tres mil especies diferentes repartidas por todo el mundo.

La mosca del vinagre no deja de sorprender y en la actualidad se coloca en el podio de los modelos destinados a la comprensión de los llamados genes *saltadores* que tienen la capacidad de desplazarse en el seno del ADN de un ser vivo.

Esos genes parece que funcionan como ciertos oncogenes y algunos retorvirus, lo que les confiere un extrordinario interés en el estudio de enfermedades inmunitarias. La Drosophila continúa firmemente asentada en uno de los sitiales de honor del templo científico, pero también ella empieza a sentir la sombra amenazadora de un duro competidor: el pez-cebra.

El Danio rerio, comunmente conocido por el sobrenombre de pez-cebra, es un residente habitual de los acuarios caseros. Su existencia quizá se habría desarrollado, en pacífica convivencia con otros especímenes aptos para el cautiverio, en mansiones particulares o restaurantes chinos si en en 1984 un biólogo norteamericano, G. Streisinger, no hubiera reparado en la sorprendente posibilidad de obtener clones por la simple activación de los huevos del pececillo. El pez-cebra, también denominado pez-pijama, realiza puestas de centenares de huevos que después de fecundados se desarrollan fuera del cuerpo de la hembra. Los embriones resultantes son completamente transparentes, lo que hace posible una observación de las células in-vivo sin recurrir a la disección. Otro científico norteamericano, el embriologista Ch. Kimmel, contribuyó al ascenso a las cumbre de la fama del Danio rerio al desarrollar una técnica de trazadores fluorescentes que permite asistir en directo a la ceremonia del crecimiento celular en el embrión.

El pez-cebra es la estrella de una representación cuyo argumento gira en torno a los genes del desarrollo; pero en esta ocasión se trata de un vertebrado. Actualmente, en el mundo ya hay un centenar de laboratorios que lo han incorporado a sus experiencias. No obstante, el pececillo no está sólo en carrera ya que un viejo actor, con capacidades anfibias, se mantiene en el grupo de cabeza.

LA RANA DORADA

Se llama Xenopus laevis y vive en los litorales de Africa del Sur. Ostenta una rara veteranía ya que aparecío por vez primera en la literatura científica a principios del pasado siglo. Sus méritos son extraordinarios, pero sobre todos destaca el hecho de que sus huevos, casi visibles a simple vista se dividen doce veces en menos de treinta minutos fuera del cuerpo de la hembra. Gracias a este pequeño prodigio, los investigadores han podido estudiar y comprender la inducción embrionaria; un proceso en el cual las células de cualquier embrión se organizan en tres capas: el ectodermo, del que saldrá el sistema nervioso; el mesodermo, que dará origen a los músculos; y, el endodermo que servirá de base para la formación de los órganos internos.

Los huevos del Xenopus, animal al que le cabe el honor de haber sido el primer clonado de la historia, son calificados como de "tubos de ensayo vivientes"; fundamentalmente porque ofrecen esperanzadoras perspectivas para resolver el misterio de la formación de cromosomas y la replicación del ADN en los eucariotas. Recientemente, la extraordinaria rana ha proporcionado otra sorpresa al constatarse que al menos dos oncogenes intervienen en el desarrollo embrionario precoz y que es posible que algún error en ese proceso sea la causa de algunos tipos de cáncer.

UN MODELO PARA LA LEPRA

Hasta hace poco tiempo no se conocía nigún animal, además del humano, que contrajera la lepra y la única fuente de estudio era el Mycobacterium leprae (también conocido como bacilo de Hansen) extraido de los propios pacientes. Sin embargo, era poco lo que podía hacerse con ese material, porque la bacteria no crecía in-vitro e inoculada a ratones y conejos resultaba totalmente inocua. Todo ello ha dificultado extraordinariamente el estudio de la enfermedad hasta que alguien descubrió que el armadillo sí enferma de lepra. Este curioso animal, del que existen veintiuna variedades, posee una armadura de huesos dérmicos recubiertos por una epidermis córnea y unido entre sí por cíngulos, que le permiten una gran libertad de movimientos.

Bernardino de Sahagún, en su *Historia general de las cosas de la Nueva España*, lo define así: "El animal que llaman el armado se llama ayotochtli, que quiere decir conejo como calabaza; es todo armado de conchas, es del tamaño de un conejo; las conchas con que está armado parecen pedazos de cascos de calabazas, muy duros y recios." Con los bacilos obtenidos del armadillo infectado se prepara un reactivo inocuo, la lepromina, para rastrear el desarrollo de la enfermedad e igualmente se utilizan para diagnóstico. Actualmente, algunos países, como Venezuela y Malawi, están experimentando con una vacuna obtenida a partir de los armadillos enfermos.

M.C.D. 2018

Comunicaciones desde el espacio

Desde hace algún tiempo, España ha descubierto la utilidad inmediata de los sistemas orbitales y ya está preparando un programa doméstico denominado Minisat, está colaborando con Francia e Italia en el Helios (un ingenio militar) y ultima la puesta en servicio de sus primeros satélites de comunicaciones. Los Hispasat son nuestro más inmediato acceso a los beneficios que puede proporcionar la inversión en el espacio. El primero de estos vehículos será puesto en órbita en el vuelo 53 del cohete Ariane, en julio de este año.

MANUEL MONTES PALACIO

El satélite Hispasat, tal y como actuará en órbita.

España no es una recién llegada a las actividades astronáuticas. Su primer satélite artificial fue lanzado en noviembre de 1974 y desde entonces ha colaborado regularmente en diversos programas, siempre en calidad de miembro de la Agencia Europea del Espacio. Sin embargo, nuestra limitada capacidad industrial y financiera ha impedido a menudo la construcción y desarrollo de nuevos ingenios.

Pero ahora, el proceso de construcción y verificación de los satélites *Hispasat* está llegando a su fin. La compañía francesa Matra, contratista principal del programa, ha anunciado que los ingenios están completando con éxito la fase de pruebas y Arianespace, la empresa encargada del lanzamiento, ya ha dado a conocer el calendario.

Si todo va bien, España tendrá su primer satélite de comunicaciones en órbita en julio de 1992. El *Hispasat-1A* será enviado al espacio junto a un satélite americano, el *Satcom-C4* y ambos abandonarán la Tierra a bordo del cohete *Ariane V53*. Usarán la configuración más potente que Ariansapace tiene en servicio, la 44L, un coloso de tres etapas equipado con cuatro aceleradores de combustible líquido.

Tras el despegue, los dos satélites quedarán situados en lo que se llama órbita de transferencia geoestacionaria. Esta particular trayectoria es muy elíptica; su apogeo (punto más lejano de la órbita respecto a la superficie de la Tierra) está situado a unos 36.000 kilómetros de altitud, mientras que su perigeo (punto más cercano) se halla a unos 200 kilómetros.

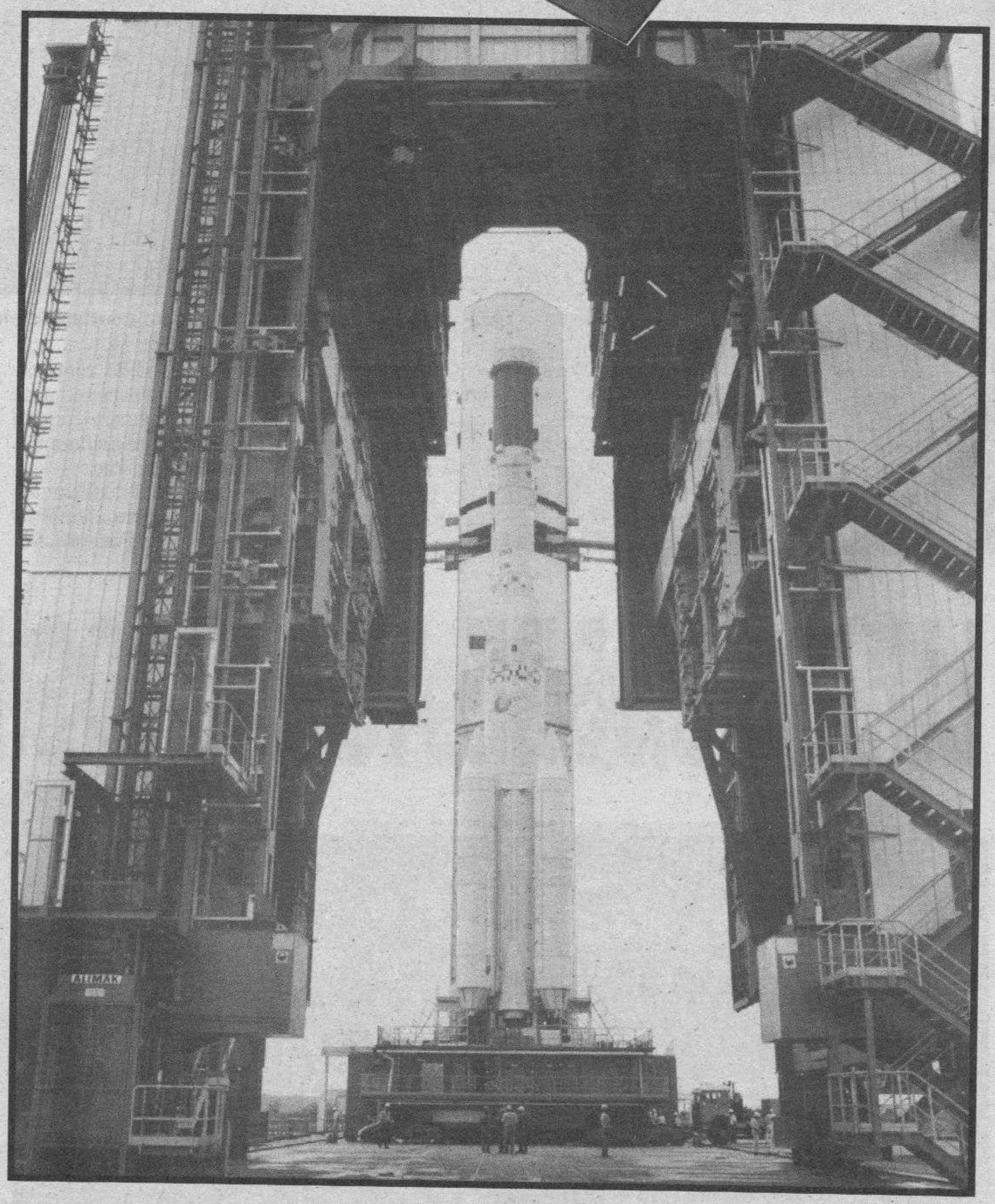

Vehículo Ariane que lanzará el satélite al espacio.

FOTO: ARIANESPACE

En un momento predeterminado, cuando el *Hispasat* circule a través de la región de su apogeo, un motor instalado a bordo del satélite funcionará durante unos segundos. Finalizada esta maniobra, la órbita del *Hispasat* será casi circular, y su altitud, constante, de unos 36.000 kilómetros sobre la superficie terrestre. Durante varias semanas, la astronave modificará lentamente su posición hasta alcanzar un punto concreto sobre el ecuador. Desde su atalaya, el *Hispasat-1A* podrá así iniciar un breve periodo de pruebas y entrar en servicio hacia enero de 1993.

El *Hispasat-1B*, segundo vehículo de la serie, podría ser lanzado en noviembre de 1992 (*Ariane V56*) o a principios del año siguiente, permaneciendo aún otro ejemplar completo en Tierra. Este último sería satelizado sólo en caso de necesidad.

El programa Hispasat fue aprobado por el Gobierno español el 7 de abril de 1989. Aunque una buena parte de la industria aerospacial y electrónica española (CASA, INISEL, INTA, CECELSA, SENER, CRISA, etc) participa en forma de subcontratos, es la empresa francesa Matra la que se ha encargado de la construcción e integración.

La firma del contrato se efectuó el 27 de enero de 1990. Para gestionar el programa se creó en 1989 la empresa Hispasat S.A., de la cual son accionistas Telefónica, Retevisión, Caja Postal, el Instituto Nacional de Técnica Aerospacial (INTA), el Instituto Nacional de Industria (INI) y el Centro para el Desarrollo Tecnológico Industrial (CDTI).

El sistema *Hipasat* pretende completar y apoyar la infraestructura terrestre de comunicaciones. No sólo permitirá la transmisión y emisión de señales de television y radio, sino que también posibilitará el contacto continuado con América, aumentará las capacidades existentes en el segmento de telefonía y proporcionará un canal libre para las comunicaciones gubernamentales.

El sistema está compuesto por dos satélites de órbita geosincrónica (posición 31 grados oeste), uno en la Tierra y varios centros de control terrestres. Los satélites tendrán una vida operacional de unos 10 años, su masa al despegue (2.050 kilos) permite acomodor las cuatro misiones para las que han sido concebidos: cinco canales de televisión de difusión directa (DBS), hasta 16 canales en servicio fijo (telefonía, transmisión de datos, radio, facsímil, correo electrónico, etc), dos canales de televisión América y una misión gubernamental (dos transponders para comuncaciones fijas y móviles).

Su posición en el espacio, en órbita geosincrónica, le hace dar una vuelta alrededor de la Tierra en 24 horas. Sincronizada esta rotación con el periodo de nuestro propio planeta, nos permitirá contemplar el satélite como si se encontrase en un punto fijo del cielo. Así, antenas parabólicas de hasta 60 centímetros de diámetro, permanentemente orientadas, podrán captar cinco nuevos canales de televisión que deberán ser asignados. Aunque los tres satélites han costado unos 20.000 millones de pesetas, si se incluyen servicios de lanzamiento, segmento terrestre, seguros e infraestructura, la inversión alcanzará más de 56.000 millones de pesetas. Hasta el momento, España ha utilizado preferentemente satélites de las series *Intelsat* o *Eutelsat* para cubrir sus necesidades de comunicaciones avanzadas. Tomando como base el gasto que esto suele suponer, se ha previsto obtener unos 60.000 millones de pesetas en beneficios, teniendo en cuenta los diez años de vida útil mínima de los *Hispasat*. La participación de la industria española en el proyecto, en forma de subcontratos, retornos y transferencias tecnológicas, permitirá también a éstas obtener un mayor grado de experiencia y competitividad en el segmento espacial.

Si todo va bien, los *Hispasat* tendrán su propia descendencia. Una vez establecidos, los sistemas vía satélite se muestran insustituibles, son prácticos y permiten utilizar la tecnología más avanzada. Las retransmisiones televisivas en alta definición, la gestión de flujos de datos, incluidos los procedentes de los ordenadores, etc, suponen sólo una muestra de las futuras y a la vez cercanas aplicaciones que los satélites ponen a nuestra disposición.

Los *Hispasat* mantienen en cierto modo un carácter innovador que será muy pronto imitado por otros sistemas nacionales. Utilizando una plataforma comercial, España va a mezcalr emisiones enteramente civiles con otras de índole militar o política. Los circuitos del satélite permitirán su uso para comunicaciones de alto nivel entre nuestro país y otras naciones y aumentará el nivel de seguridad de las mismas. La década de los noventa debe servir para confirmar la situación española entre las naciones que desean explotar económicamente el fértil segmento espacial. Los *Hispasat* significan un primer paso en esta dirección y sin duda abrirán la senda hacia metas más ambiciosas.

M.C.D. 2018

Maíz anticancerígeno

Un científico brasileño, el doctor Lauro Morhy, ha anunciado recientemente el descubrimiento de una proteína vegetal que podría contribuir significativamente en la lucha contra el cáncer. La sustancia, denominada tionina, se extrae del maíz y parece que ha demostrado una gran resistencia a las células cancerígenas que incluso puede destruir sin causar reacciones secundarias en el organismo humano.

La estructura molecular de la tionina es muy similar a la que poseen las proteínas de sorgo y cebada, pero a diferencia de éstas inhibe las formaciones genéticas cancerosas e interrumpe la relación de las células con las tumorales. El hallazgo, que abre la posibilidad de pasar a una fase experimental a escala de laboratorio, es fruto de un paciente esfuerzo investigador desarrollado durante los últimos seis años.

ESPERANZAS PARA EL MONO LEON

Cuando en 1983 un grupo de investigadores comenzó a estudiar a fondo la situación del mono león brasileño descubrió que sólo quedaban unos doscientos ejemplares de la especie. La razón de esta masiva extinción se debe, fundamentalmente, a la deforestación del bosque para usos agrícolas que, desde 1950, ha producido la desaparición del 98% de la selva tropical costera de Brasil y, en segundo lugar, al tráfico ilegal de especies protegidas.

La dramática situación de esta auténtica joya faunística llevó a diversos grupos conservacionistas norteamericanos a iniciar una campaña destinada a repoblar el hábitat natural de los monos león con ejemplares procedentes de zoológicos estadounidenses. Sin embargo, la reproducción en cautividad arrojaba cifras bajísimas y por añadidura se presentaban frecuentes problemas de agresión feroz entre los machos. La doctora Kleiman del zoológico de Washington fue la primera que comprendió que el problema se producía por la agrupación masiva de unos animales escrupulosamente monógamos.

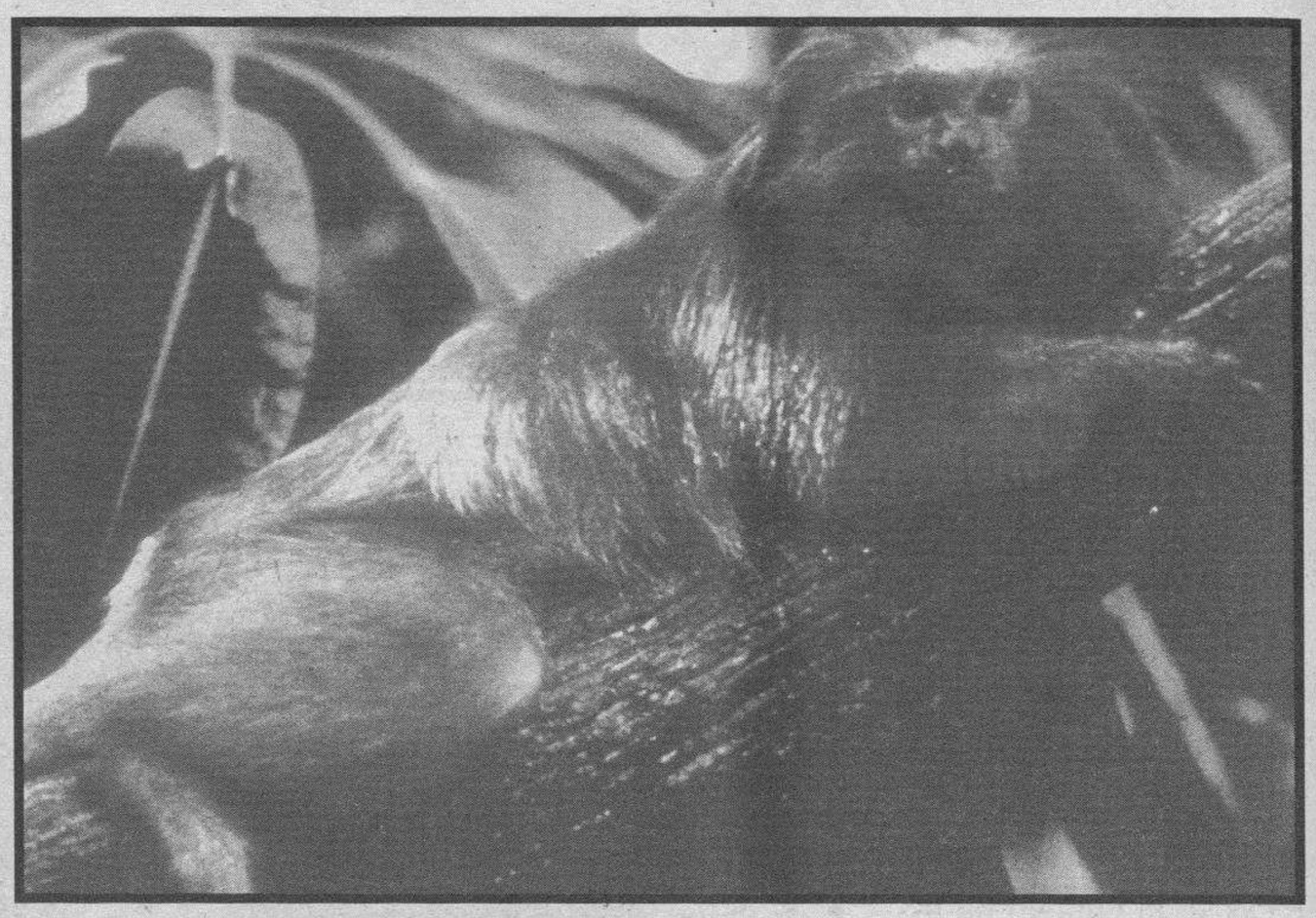

Más de seiscientos monos león han nacido en cautividad en los últimos quince años.

Reubicados por parejas, el número de crías creció extraordinariamente y desde la mitad de la década de los ochenta han nacido más de seiscientos en cautividad.

Desde que el programa de reintroducción se inició en Brasil se ha podido constatar el nacimiento en la selva de unos sesenta monos león, de los que han sobrevivido aproximadamente la mitad.

Recientemente, el doctor Beck, responsable científico de la reserva de Poço de Antas, ha dado a conocer este positivo balance, aunque se ha negado a hablar de éxito ya que, en su opinión, un programa de conservación exige el compromiso a lo largo de siglos de cada nueva generación humana.

Rata en la dieta

Algunos científicos chinos aseguran que la carne de rata produce positivos efectos en la salud humana. Según sus estudios dietéticos, contribuye a evitar los dolores reumáticos y la acumulación de grasas intestinales, al tiempo que activa el sistema inmunitario. Naturalemente, no se trata de ratas comunes de alcantarilla o portuarias, sino de ejemplares cuidadosamente seleccionados y criados en granjas campesinas con los mejores granos.

Lógicamente, son las autoridades sanitarias chinas las responsables de otorgar el correspondiente certificado de salubridad a los alimentos y a los establecimientos hosteleros; precisamente esa certificación es la que los restaurantes especializados de Cantón exhiben con orgullo sobre el menú, que ofrece platos como *rebanadas de rata con cebollitas y jengibre fresco* o *espárragos con salsa de rata*.

LUCES SOBRE AGUJEROS NEGROS

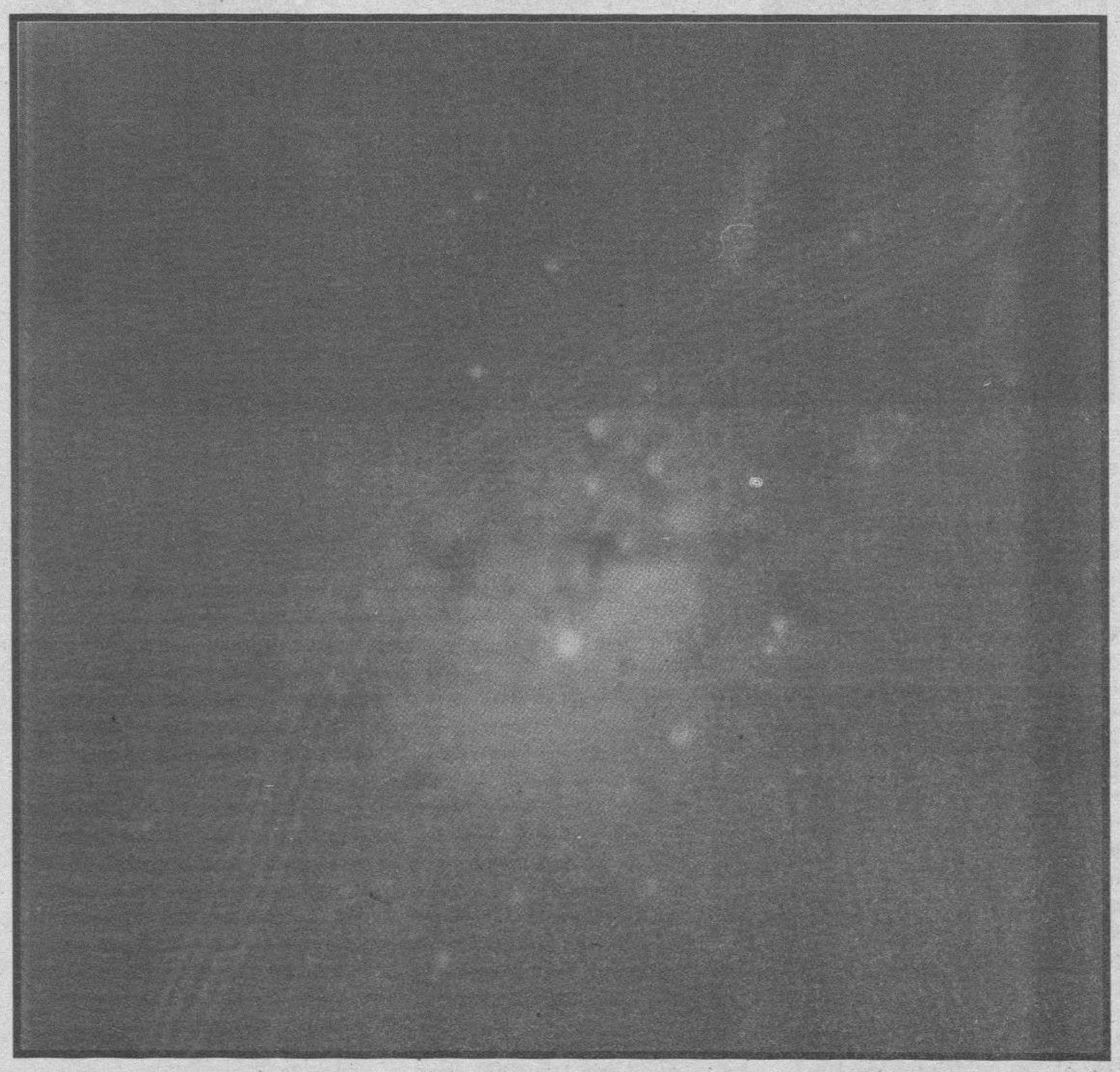

La galaxia M 87 podría tener un agujero negro en su centro.

Los agujeros negros, que durante años fueron solamente una hipótesis científica, empiezan a recibir luces de corroboración a través de imágenes. A ello ha contribuido, aún a pesar de su denostada *miopía*, el telescopio espacial *Hubble* enviando imágenes que parecen indicar la presencia de un gigantesco agujero en el centro de la galaxia M 87, una de las más brillantes del universo.

Según se desprende del estudio de las imágenes, las estrellas de esta gigantesca galaxia se concentran sobre un núcleo como si estuvieran atraidas hacia su centro y retenidas dentro de un fabuloso campo gravitacional. La galaxia M 87 forma parte de la constelación de Virgo y sus más de cien mil millones de estrellas se encuentran a unos 52 millones de años luz de nuestro planeta.

M.C.D. 2018

TERAPIA CONTRA EL CANCER DE MAMA

Un reciente estudio, dirigido por el doctor Richard Peto, de Oxford (Reino Unido), parece confirmar de manera concluyente que la terapia hormonal y la quimioterapia, administradas tras la intervención quirúrgica, prolongan la vida de las pacientes con cáncer de mama.

El informe, publicado en la prestigiosa revista médica *The Lancet*, constituye un análisis ampliado a 10 años de una revisión inicial para un periodo de 5 años que fue publicada en 1988. En el estudio han participado los más destacados especialistas mundiales en cáncer de mama y a lo largo del mismo han analizado los datos de 133 informes clínicos, referidos a unas 75.000 pacientes, llevados a cabo durante las últimas dos décadas.

La terapia que ha sido sujeto de análisis consistió en administrar por vía oral un antiestrógeno sintético, Tamoxifen (fármaco investigado y desarrollado por ICI Pharmaceuticals, que se comercializa mundialmente con el nombre de *Nolvadex*), que es capaz de bloquear la llegada de la hormona natural a las células afectadas para retardar el crecimiento del tumor que, como cualquier otro tejido mamario, está estimulado por los estrógenos. El estudio revela que la utilización de esta sustancia provoca una reducción del 17% en el riesgo anual de mortalidad y de hasta un 24% en pacientes que toman el fármaco durante un periodo de tiempo superior a dos años. Paralelamente, el Tamoxifen produce una disminución del 25% respecto al riesgo anual de recurrencia en este tipo de cáncer y de un 38% en los casos en los que el plazo de administración supera los dos años. Los datos obtenidos en el estudio de este tratamiento también apuntan a una disminución del riesgo en el desarrollo de tumores en la otra mama (que se evalúa en un 38%), a una reducción de aproximadamente el 25% en las muertes de origen cardiovascular y a disminuciones significativas en los niveles de colesterol plasmático.

Estos esperanzadores resultados, que se suman a los cada vez más eficaces derivados de las campañas de detección precoz del cáncer de mama, suponen un gran avance en la lucha contra el tumor más frecuente a escala mundial del que anualmente son víctimas unas 250.000 mujeres.

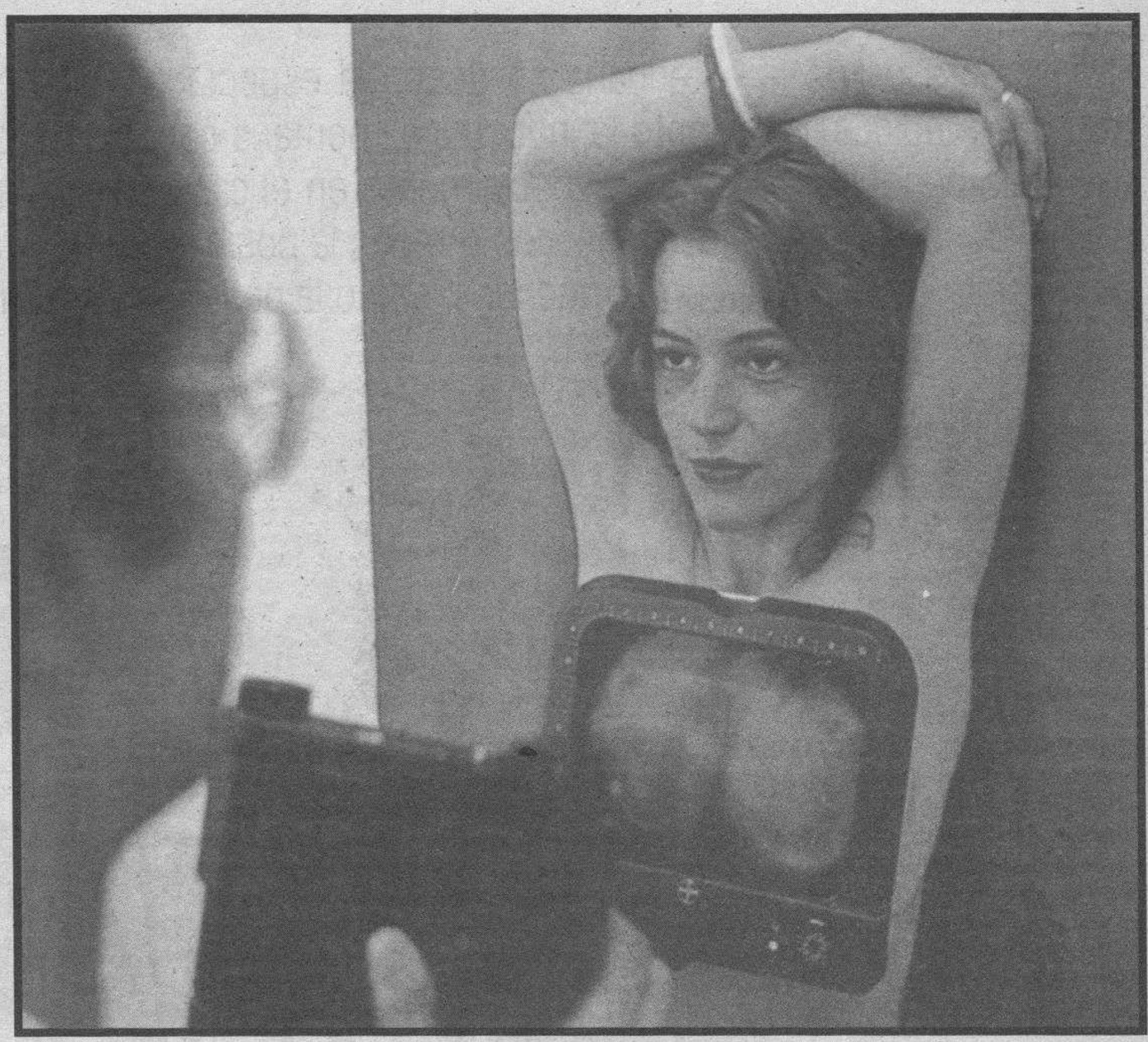

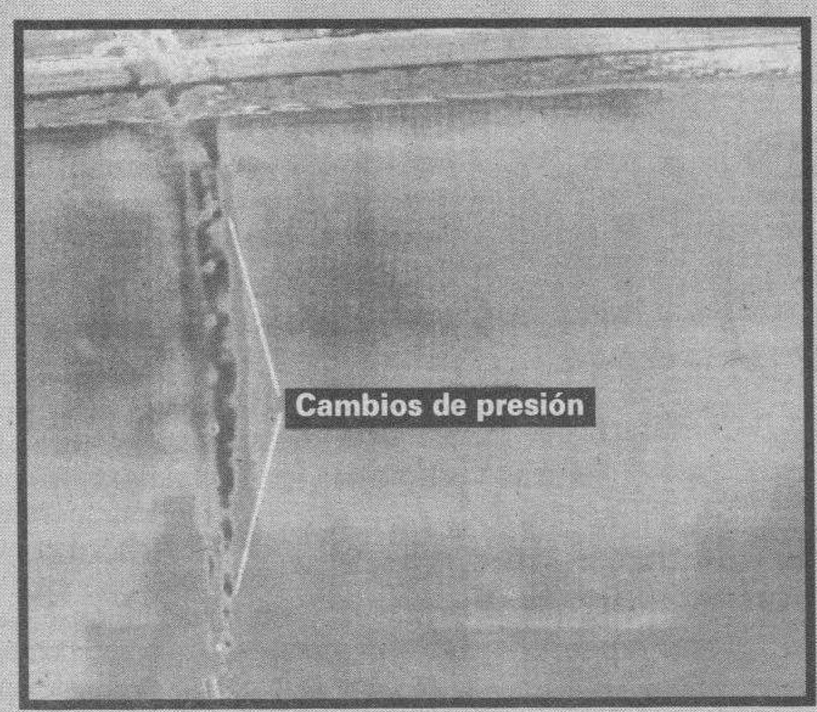

Gracias a la nueva pintura pueden verse cambios de presión.

Pintura inteligente

Los técnicos de la NASA han desarrollado una pintura cuyos pigmentos pueden absorber los rayos ultravioleta y convertir su energía en luz visible. En presencia de oxígeno atmosférico la reflexión del pigmento se modifica gradualmente y esta característica permite visualizar, con extraordinaria precisión, los cambios de presión que se producen en una superficie. Este desarrollo tendrá una inmediata aplicación en aviónica para medir la presión del aire en las alas y fuselajes de las naves, sustituyendo con ventaja los anteriores métodos basados en sensores.

Hasta el presente, los análisis aerodinámicos se realizaban instalando sensores en diminutos agujeros que se practicaban en la superficie a estudiar, pero la operación, además de larga y costosa, no garantizaba la uniformidad de la medida y, además, modificaba ligeramente la circulación del aire.

Freedom encoje

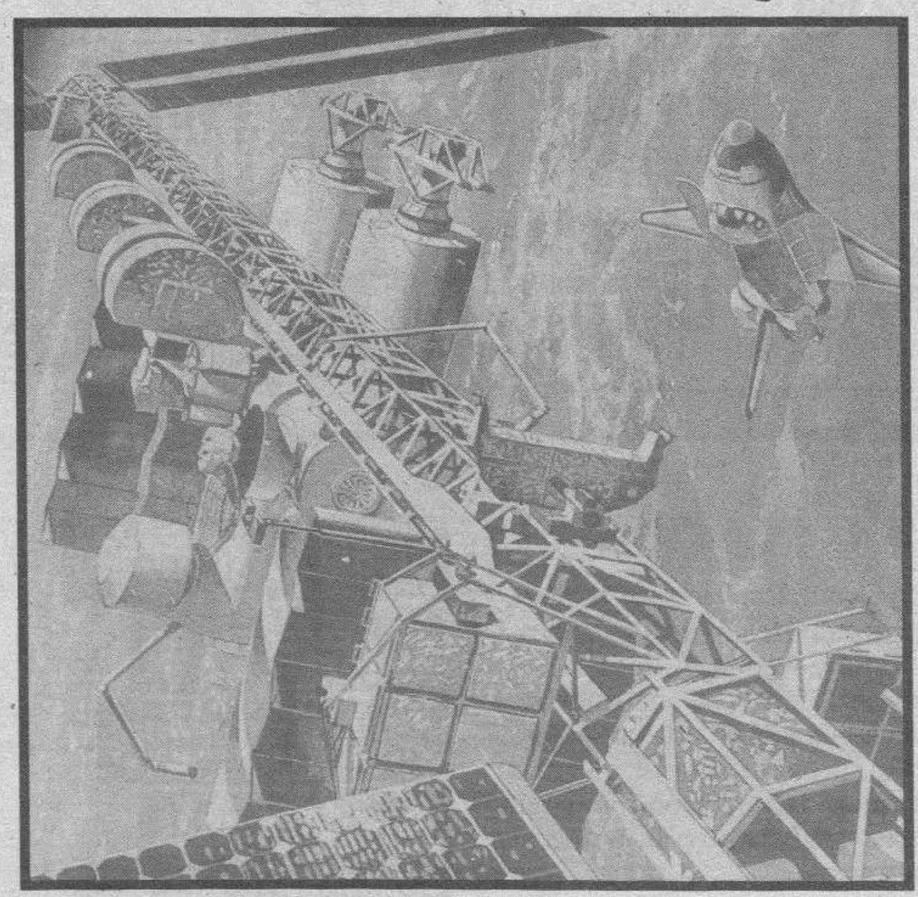

Estación espacial Freedom.

El proyecto norteamericano de estación espacial tripulada *Freedom* está sufriendo serias dificultades económicas que incluso habían hecho temer por su misma continuidad. Finalmente, el gobierno estadounidense ha dado luz verde a la continuidad del programa aprobando un presupuesto de treinta mil millones de dólares. Sin embargo, las dimensiones de la estación, base para laboratorios científicos y dotaciones de astronautas, serán sensiblemente menores a las del diseño original.

El complejo entramado, que deberá estar completamente terminado en el año 2000, medirá cien metros de longitud y pesará unas trescientas toneladas. El ensamblado de la primera etapa está previsto para 1987 y comprenderá 17 viajes de transbordadores espaciales.

Bacterias antiatómicas

Los microorganismos se han convertido, gracias a las técnicas biotecnológicas, en la gran esperanza de acción medioambiental en casos extremos. Desde hace años se trabaja con bacterias que son capaces de *digerir* el petróleo, en otras que sintetizan metales preciosos; ahora, un microbiólogo norteamericano, Derek Lovley, ha anunciado que existe una bacteria *devoradora* de uranio.

Este microorganismo, denominado GS-15, genera la energía necesaria para su supervivencia transformando uranio soluble en el agua en uranio insoluble. Esta prodigiosa capacidad podría proporcionar a la GS-15 un papel de singular protagonismo en la limpieza de aguas subterráneas próximas a centrales nucleares, mediante la instalación de biorreactores que pudieran acumular, para su posterior recuperación, el uranio sólido en los restos del flujo tratado.

M.C.D. 2018

Avances veterinarios en el control de enfermedades infecciosas

Vacunas para animales

Los progresos de la veterinaria no tienen la espectacularidad de los avances médicos, pero tanto la industria alimentaria como la propia medicina se benefician de ellos. Especialmente en el caso de animales de granja, donde los estudios científicos ofrecen la posibilidad de erradicar o prevenir preocupantes enfermedades, como la peste porcina africana.

MANUEL CALVO HERNANDO

Flash información, el interesante servicio informativo de Ciba-Geigy, cita casos curiosos de avances veterinarios. El alquiler de úteros, por ejemplo, ha multiplicado la reproducción del cebú, una res bovina de origen asiático que es animal doméstico muy apreciado no sólo en Asia, sino en Africa y América. Y el sistema de código de barras ha llegado ya a las propias vacas en Holanda.

Ofrece especial interés la obtención de animales transgénicos, como vacas a las que se dota de la capacidad de producir determinados antibióticos en la leche, con el consiguiente abaratamiento del producto.

En los animales de compañía, perros y gatos especialmente, es frecuente la diabetes y en ciertos casos necesitan insulina. Hay vacunas no sólo contra la rabia, sino contra la leucemia felina y otros males, como la enfermedad de Newcastle, un virus que afecta a los sistemas nervioso y respiratorio de aves domésticas. Por cierto que la hidrofobia o rabia no ataca sólo a perros y gatos, sino a vacas, cabras y ovejas.

Pero probablemente, y desde el punto de vista económico, es más importante el estudio de enfermedades que afectan a animales de granja o explotación, como vacas, pollos, cerdos, etc, ya sea para intentar erradicar patologías existentes en nuestro país como para prevenir aquellas que pudieran llegar de otros países donde el control sanitario es deficiente. Nuestra situación geográfica y la pertenencia a la CE nos obliga a potenciar tales áreas de investigación.

En este marco se encuadra en España la tesis doctoral presentada por Carlos Alcaraz Cárdenas en la Facultad de Ciencias Químicas de la Universidad Complutense de Madrid, realizada en el departamento de Sanidad Animal del Centro de Investigación y Tecnología del Instituto Nacional de Investigaciones Agrarias.

MECANISMOS INMUNOLOGICOS

El trabajo se relaciona con el desarrollo de una vacuna efectiva contra el virus de la peste porcina africana, que se enfrenta aún con el desconocimiento de los mecanismos inmunológicos y de las proteínas que, producidas por el virus durante la infección, pudieran estar mediando en tales mecanismos.

Por otra parte, este es un virus con una gran capacidad para modificarse como consecuencia de su evolución en la naturaleza, igual que ocurre con otros virus, como el del sida. Aunque en el caso de la peste porcina africana este fenómeno no ha sido estudiado en profundidad, parece ser una de las causas de que el virus logre escapar al control del sistema inmunológico del cerdo.

La peste porcina africana es una enfermedad infecciosa de gran complejidad, llegada a España hace unos 30 años, y que afecta exclusivamente al cerdo doméstico, con microorganismos de distinto grado de virulencia. Los intentos de inmunización de cerdos con diversos antígenos han tenido poco éxito.

Se han identificado 12 proteínas de origen vírico que, cuando el virus infecta le célula, se pueden localizar en la membrana externa celular

En el cerdo, el virus se multiplica en uno de los tipos celulares que pertenecen al sistema inmunológico.

En el laboratorio es posible preparar cultivos de este tipo celular de forma que se puedan estudiar distintos aspectos del comportamiento natural del virus.

Así se han determinado un total de 86 proteínas que el virus produce al multiplicarse e infectar sus dianas naturales. Por su parte el sistema inmunológico del cerdo es capaz de desarrollar anticuerpos -una de las primeras barreras de defensa del organismo- frente a 45 de estas proteínas.

EVOLUCION DEL VIRUS EN OTRAS CELULAS

También es posible extender el virus a otras líneas celulares cuyo manejo en el laboratorio es mucho más sencillo. Esto permite llevar a cabo otros estudios del comportamiento del virus relacionados con patogenicidad, virulencia, etc.

En la tesis doctoral de Alcaraz Cárdenas se estudia la evolución que sufre el virus al crecer en estas líneas celulares. Se ha encontrado una proteína implicada directamente en la generación de variantes del virus diferentes respecto de aquel del que proceden.

Por otra parte, se han identificado 12 proteínas de origen vírico que, cuando el virus infecta le célula, se pueden localizar en la membrana externa celular.

También se ha estudiado la respuesta de anticuerpos que se produce en el cerdo frente a estas proteínas, valorando tanto la cantidad como el momento de la infección en el que se producen.

En otras enfermedades víricas se ha podido demostrar la importancia de este tipo de proteínas, y de los anticuerpos producidos frente a ellas, en la protección frente a la enfermedad.

Del análisis de las reactividades de anticuerpos presentes en sueros de animales inmunizados con virus no patógenos, comparadas con las presentes en sueros de cerdos que sufrieron infección, se ha podido deducir que la replicación del virus es necesaria para la inducción de anticuerpos frente a un determinado grupo de proteínas, la mayoría de las cuales se incluyen en el grupo de las que se habían detectado en la membrana de la célula infectada. Dado que hasta ahora sólo ha sido posible obtener animales resistentes frente a la enfermedad tras la multiplicación del virus en el cerdo, el hallazgo de estas proteínas puede ser importante porque se podría pensar en una vacuna mediante la cual se introdujeran anticuerpos.

M.C.D. 2018

Las razones del Plan Energético Nacional

NUCLENOR

Desde hace algunos meses el futuro Plan Energético Nacional que ha elaborado el Gobierno viene siendo objeto de controversia. Defensores y detractores han expuesto públicamente sus argumentos sobre esta complicada cuestión. En estos días el Parlamento se ha pronunciado al respecto y ya han vuelto a comenzar los análisis, los comentarios, las entrevistas y los artículos de prensa valorando el futuro plan.

A continuación reproducimos parte de un artículo de reciente aparición de los profesores Iranzo y Salido, de la Fundación Fies que, por su actualidad, tiene un enorme interés.

«El PEN 91, cuyo objetivo temporal es el año 2000, consta de cinco grandes apartados que definen, asimismo, los principales objetivos del mismo. El primero analiza el escenario energético internacional y comunitario, el segundo contempla las previsiones de evolución de la demanda de energía por sectores y combustibles; el tercero establece el equipamiento necesario para cubrir la nueva demanda de energía eléctrica, el mismo establece objetivos de medio ambiente y el último las políticas de I+D para mejorar la eficiencia del sector.

En el Plan se establece un crecimiento medio anual de la demanda de energía final del 2,4%; estableciéndose un importante objetivo de ahorro en la energía primaria que se evalúa en un 12% sobre la tendencia actual.

CAMBIOS EN EL BALANCE ENERGETICO

Se marca un cambio sustancial en el Balance de energía primarias previsto para el año 2000 respecto al actual. Se potencia, especialmente, el gas natural como energía protagonista a desarrollar, esperando que duplique su participación porcentual en el abastecimiento nacional pasando de representar menos del 6% del balance energético de 1990 a más de 12% en el año 2000.

La política de infraestructuras en el sector del gas se incrementará en función de las necesidades de transporte derivadas del programa de gasificación del país. La inversión estimada para el período de vigencia del plan es de 500.000 millones de pesetas. Los suministros procederán fundamentalmente de Argelia, aunque se pretende diversificar con el de Libia y establecer contactos con la red europea. Las otras energías que se potencian son las energías renovables, tanto la energía hidráulica, como especialmente la biomasa.

La energía primaria que reduce más su participación es la energía de origen nuclear que pasa de representar un 15,76% en la actualidad al 11,28% en el año 2000. El Plan no prevé ampliar la capacidad de generación nuclear; es decir se desestiman las centrales nucleares en avanzado estado de construcción, fundamentalmente Valdecaballeros I y II.

El petróleo apenas ve disminuida su presencia, debiendo soportar más de la mitad de su abastecimiento de energía primaria del 2000. Asimismo se pretende reducir el impacto medio ambiental de este subsector energético. El carbón prácticamente mantendrá su actual presencia del 20%. La política energética en el sector del carbón se orientará a su potenciación como recurso energético autóctono.

ABASTECIMIENTO Y CONSUMO

La intensidad del consumo de energía eléctrica es muy superior a las otras demandas estableciéndose en el Plan que esta tendencia se mantenga, por lo que se considera un crecimiento medio anual de la demanda de energía eléctrica del 3,5% para todo el período.

A este ritmo de crecimiento de la demanda, el actual parque de generación sería insuficiente para abastecer el sistema a mediados de la década. Debe señalarse, no obstante, que, dada la flexibilidad que proporciona el contrato vigente de importación de Francia, la demanda puede crecer hasta un 4,5% anual, entre 1991 y 1994, sin que el sistema público peninsular registre un déficit de generación de energía eléctrica.

La cobertura de las necesidades de potencia para el período corre a cargo, en primer lugar, del actual parque de generación, que se mantiene operativo en su práctica totalidad. En segundo lugar, a través del impulso del Plan de Ahorro y Eficiencia Energética, el PEN prevé incrementar sustancialmente el suministro de electricidad procedente de los autoproductores hasta cubrir en torno a un 10% de la generación de electricidad en el año 2000.

El aumento de potencia previsto hasta el año 2000 incluye 942 MW de nueva potencia hidráulica, 1.338 MW de carbón nacional, 550 MW de carbón de importación, 1.385 MW de turbinas de gas, además de 1.000 MW de energía eléctrica importada de Francia. El volumen de inversión previsto en este nuevo parque de generación, hasta el año 2000, es del orden de 950.000 millones de pesetas de 1990, incluyendo la inversión en alargamiento de vida útil del equipo actual y la mejora de la operatividad y flexibilidad del parque existente.

OBJETIVOS MEDIOAMBIENTALES

En el PEN 91 se establecen unos objetivos medioambientales para el año 2000. Los más importantes, en lo que se refiere al parque de grandes instalaciones de combustión existentes en el sector eléctrico y del sector petrolero son los siguientes: reducción en un 42% de las emisiones de SO_2 en las grandes instalaciones de combustión; bajar las emisiones de Nx hasta alcanzar los 263 ktom, en un año horizonte del 2000; respecto al CO_2, se propone como límite un crecimiento durant el período del Plan del 36%.

ANALISIS DEL DOCUMENTO

Del análisis del documento base del PEN, recientemente aprobado por las Cortes se puede considerar que aunque debe permitir una mejora de la eficiencia del sector energético no reducirá e incluso acentúa algunas de las actuales debilidades del mismo, por las siguientes razones:

1.–El abastecimiento de energía primaria seguirá excesivamente concentrado en el petróleo, que seguirá representando más de la mitd del balance energético español del año 2000.

2.–Se aumenta la vulnerabilidad del Sector Energético, puesto que la energía protagonista del Plan es el Gas Natural de importación, lo que significa aumentar la gran dependencia externa actual del sector energético.

3.–S encarecen los costes de abastecimiento especialmente del sector eléctrico estimándose en un 10%, como consecuencia de desestimar la energía nuclear y sustituirla fundamentalmente por gas natural. Sin embargo, se financia una central nuclear francesa en la frontera.

Aunque las centrales nucleares requieren unas inversiones muy superiores a las térmicas de gas, el coste de kWh. de origen térmico de gas es un 75% superior al nuclear por la fuerte incidencia que tienen los costes del combustible en el primero. Parecería lógico haber puesto en marcha, por lo menos, las centrales nucleares de Valdecaballeros I y II que se encuentran en avanzado estado de construcción, con una inversión adicional, estimada en unos 200.000 millones de pesetas, podría permitir reducir la dependencia externa del sector energético e impulsar significativamente el sector de bienes de equipo.

Es cierto que el kWh. generado por Valdecaballeros resultaría muy superior al del resto de las centrales nucleares españolas actualmente en explotación, puesto que se encuentra inmovilizada una inversión estimada en 400.000 millones de pesetas dede 1984 con los altos costes financieros que ello ha representado. Sin embargo, la alternativa ha sido desestimar esta fuerte inversión con la consiguiente incertidumbre de sobre quién recaerá su amortización y se destinan importantes recursos para construir centrales de gas, que generarán un kW más caro y dependiente casi en su totalidad del exterior.

En esta decisión no se han tenido en cuenta las recomendaciones de las Comunidades Europeas. El Parlamento Europeo en una resolución de junio de 1982 consideró que para los países con altos consumos de energía y carentes de recursos propios de hidrocarburos era fundamental el desarrollo de importantes programas nucleares; puesto que se reconocía el inferior coste de la electricidad generada por centrales nucleares y se recomendaba la reelaboración del combustible indicado, a fin de optimizar en aprovechamiento de los recursos energéticos no renovables.

4.–No se ha seguido la lógica de los países comunitarios respecto a la energía hidráulica, que tiende a reducir su presencia en el abastecimiento energético, debido a la baja rentabilidad de las inversiones en saltos marginales y a la escasez y usos alternativos del agua, muy especialmente teniéndose presente que el nivel pluviométrico medio español es muy inferior al comunitario .

5.–Se seguirá manteniendo una alta intensidad del consumo energético puesto que la historia reciente ha puesto de manifiesto que resulta muy difícil romper la tendencia natural de consumo con medidas de ahorro energético en más de un 7%. Resulta imprescindible reducir significativamente las fuertes debilidades que presenta actualmente nuestro sector energético para lo que hubiera sido necesario revisar y concretar en la discusión parlamentaria, alguno de los puntos del PEN 91 anteriormente analizados con el fin de conseguir un sector energético que no dependa tanto de las fluctuaciones externas y lograr un abastecimiento lo más barato posible lo que debe ser un factor más que impulse la competitividad de la economía española».

M.C.D. 2018

Felipe Cárdenas

Momias que hablan del pasado

MIGUEL A. ALMODOVAR

De pequeño (¿quién no?) quería ser piloto de avión o, puesto a hacer alguna concesión, historiador o arqueólogo, pero aquellos sueños no encajaban con los estándares de *provecho* que regían en la época. "Entonces", dice Felipe Cárdenas, gozoso en su recapitulación de segunda inocencia de lo imposible-posible, "uno tenía que estudiar medicina, ingeniería, derecho o arquitectura; lo demás equivalía a no ser nada. Empecé con la arquitectura, que me parecía lo más próximo a mis inclinaciones, pero pronto me di cuenta de que aquello no tenía sentido. Conseguí convencer a mi padre para que me enviara a San Diego, California, para estudiar antropología. Casi inmediatamente sentí que aquello era lo que verdaderamente me gustaba; pero lo que quería era profundizar en la historia de mi país y por eso volví a la Universidad de Los Andes, donde finalmente me gradué, para, posteriormente, especializarme en California en antropología física".

Tras su aventura norteamericana realizó un curso de paleopatología en el Reino Unido y, casi sin transición, creó en su Universidad de los Andes un centro de estudios en bioantropología (una idea innovadora que, de momento, sólo se apoya en un minúsculo espacio de poco más de cuatro metros cuadrados y en una inmensa ilusión), que permite a los alumnos vivir inmersos en un ambiente de investigación activa casi desde el inicio de sus estudios.

"Al llegar de nuevo a Colombia, me di cuenta de que había una gran cantidad de material arqueológico-antropológico, especialmente momias, sin estudiar debidamente. En muchos casos no se sabía ni su procedencia, pero la gran mayoría están en un estado de conservación verderamente extraordinario". Felipe Cárdenas y su equipo empezaron a trabajar en este material con ayuda de médicos de la clínica Contri de Bogotá, utilizando técnicas que van desde la radiología tradicional a la tomografía axial computerizada; una técnica diagnóstica compleja que permite estudir internamente los cuerpos sin dañar su estructura original.

"Las momias colombianas poseen características muy peculiares. La embalsamación ritual parece que empezó muy tarde si se compara con otras zonas de Latinoamérica; la fecha más antigua de la que tenemos constancia es el 460 D.C. mientras que en Chile, por ejemplo, se momificaba desde el 6.000 A.C. Sin embargo, esta práctica se prolongó extraordinariamente en el tiempo. En la zona de Boyacá y Cundinamarca hemos encontrado momias de finales del siglo XVIII, lo que revela una gran voluntad de supervivencia como pueblo de aquellas gentes si se tiene en cuenta la feroz represión que los colonizadores españoles ejercieron sobre todas las prácticas rituales aborígenes".

Felipe Cárdenas, bioantropólogo de la Universidad de los Andes, Colombia.

Otra de las peculiaridades de las momias colombianas es que, en la mayoría de los casos, a los cadáveres no se les extraían las vísceras, sino que se les sometía a un simple cocinado. La forma más común era colocar el cuerpo en una especie de parrilla para aplicarle el calor del fuego desde abajo; en otros casos los cadáveres se colgaban de unas vigas para proceder a una especie de ahumado; finalmente, los cronistas españoles que penetraron en el valle del río Magdalena describen otra modalidad consistente en enterrarlos en hoyos o huecos que se tapaban para realizar una hoguera en la superficie. La primera descripción de momias en el altiplano la realizó Gonzalo Jimenez de Quesada, fundador de Santa Fe de Bogotá, quien, curiosamente, no se muestra del todo ajeno al fenómeno e incluso lo compara con la postrera hazaña de Mio Cid.

"Con las momias trabajamos en distintas líneas; una de ellas es la determinación de grupos sanguíneos, donde hemos encontrado datos verdaderamente asombrosos. Según la hipótesis mayormente aceptada, la población americana procede de dos oleadas humanas que atravesaron el estrecho de Bering. Todos estos grupos poseían, casi en su totalidad, el grupo sanguíneo O y por esta razón hasta ahora se suponía que los grupos A y B procedían del contacto con los europeos que llegaron tras la conquista. Sin embargo, nosotros hemos encontrado esos grupos en momias muy anteriores a ese momento histórico, algo que también han comprobado investigadores de Chile al descubrir grupo sanguíneo A en varios cuerpos embalsamados. De momento tan sólo es un dato fascinante sobre el que sería aventurado elaborar teoría alguna, pero evidentemente eso abre el camino a una probable hipótesis respecto a vías de peneración alternativas. También trabajamos en cuestiones de dieta, salubridad, etc. Con las técnicas de tomografía axial localizamos coprolitos, es decir, restos fecales que extraemos del cuerpo a través de una minúscula incisión y a partir de ahí podemos, por ejemplo, analizar los parásitos que nos revelan condiciones de precaria higiene o de anemia. El problema con las momias es que hay pocas y es difícil sacar conclusiones estadísticas fiables y representativas, por ello también estudiamos muestras de mayor tamaño, como cementerios de varias decenas de individuos. Con estos restos podemos llegar a conclusiones respecto a promedio de vida, distribución de sexos, problemas patológicos o nutrición. Cuando comemos, una serie de isótopos estables de algunos elementos químicos; particularmente el carbono, el estroncio y el azufre se fijan en los huesos y ello nos puede dar una idea muy exacta respecto al tipo de alimentación de estos colectivos. Es como si los huesos hablaran para explicarnos los hábitos dietéticos de gentes que vivieron hace miles de años".

Los científicos colombianos están produciendo antropología de gran nivel

Durante mucho tiempo, la arqueología y la antropología iberoamericana sólo tuvo dos nombres: Méjico y Perú; actualmente Colombia muestra una extraordinaria pujanza que en un plazo muy breve consolidará una escuela con un significativo número de profesionales de alto nivel internacional. Felipe Cárdenas es uno de los entusiastas que, con su decisión de regresar al país después de un periodo de formación en el extranjero, han contribuido a ese avance. "La verdad es que al principio no fue fácil. Cuando regresé a Colombia no disponíamos de técnicas adecuadas para trabajar con los materiales de que disponíamos. Ahora la situación es radicalmente distinta y, en nuestro caso, somos capaces de meternos en biología molecular bastante compleja. Con las actuales técnicas de ADN mitocondrial, por ejemplo, podemos establecer líneas de emigración y relaciones étnicas o filogenéticas entre las diferentes poblaciones americanas. El futuro es claramente eperanzador"

ciencia plural

COMITE ASESOR
Julio Abramczyk, Armando Albert, Adlai Amor, Michel André, Carmen de Andrés, James Cornell, Miguel Delibes, Pierre Fayard, Francisco García Cabrerizo, José María López Piñero, José María Maravall, Biel Mesquida, Emilio Muñoz, Luis Oro, Regina Revilla, María Luisa Rodríguez Sala, Eugenio Triana, Hendrik Van der Loos, Martín F. Yriart

COMITE DE REDACCION
Manuel Calvo Hernando, Miguel Angel Quintanilla, Manuel Toharia

DIRECTOR EDITORIAL
Miguel Angel Almodóvar

COORDINACION
Fátima Rojas

DIRECTOR DE ARTE
Luis Felipe Santamaría

SECRETARIA REDACCION
Pilar Arrieta

Con la colaboración de la **Dirección General de Política Tecnológica** *(Ministerio de Industria, Comercio y Turismo)*, **Dirección General de Farmacia y Productos Sanitarios** *(Ministerio de Sanidad y Consumo)* y **OEI** *(Organización de Estados Iberoamericanos)*

EDITA
Aliso España S.L.
Eloy Gonzalo, 36. 1º-B. 28010 MADRID
Tel. 91/ 593 44 03. Fax 91/593 42 29

M.C.D. 2018

Firmado un convenio histórico en el sector de la construcción

□ **MADRID**/COLPISA.-Los sindicatos CC.OO. y UGT y la patronal de la construcción han calificado como «histórico» el día de ayer, en el que se ha firmado el convenio general de la construcción, después de tres años y medio de elaboración.

El nuevo marco de relaciones laborales contempla, además del convenio para los años 92 y 93, con subidas medias del 7,8%, la creación de un organismo paritario o fundación en el que patronal y sindicatos gestionaran de forma conjunta temas relacionados con la formación profesional y la seguridad e higiene en el trabajo.

Tanto la patronal Confederación Nacional de la Construcción (CNC) como los dirigentes de CC.OO. y UGT afirmaron que la puesta en marcha de esta fundación aumentará la competitividad en el sector y dignificará la profesión. «Es un día grande para todos -afirmó el líder ugetista Manuel Garnacho- ya que hemos firmado el primer acto de convergencia con Europa y a partir de ahora vamos a tratar de que los jóvenes puedan decir con orgullo que quieren ser albañiles».

La creación de la fundación se ha podido llevar a cabo tras la intermedicación del Ministerio de Trabajo, ya que inicialmente se opuso la CEOE por considerar el tema «aún no maduro», pese al acuerdo alcanzado entre las partes implicadas. La intervención del ministro de Trabajo, Luis Martínez Noval, desbloqueó el tema y alejó el fantasma de la huelga de la construcción con la que habían amenazado los sindicatos.

Tras el arbitraje de Trabajo, la Administración se compromete a financiar gran parte del coste de la fundación a través de las cuotas que empresarios y trabajadores pagan por formación profesional, que suponen una cantidad en torno a los 8.000 millones al año. El porcentaje pagado por este concepto es un 0,6% a cargo de las empresas sobre la masa salarial y un 0,1% a cargo de los trabajadores. A partir del uno de enero el porcentaje de las empresas se elevará hasta el 0,7%, lo que supondrá una cantidad añadida aproximada de 800 millones al año.

La fundación comenzará a ser operativa a partir de 1993, una vez que patronal y sindicatos hayan redactado los estatutos y su reglamento de funcionamiento.

Una de las consecuencias más importantes del órgano paritario será la reducción y el mayor control de las empresas -sobre todo las subcontratas- que operan de forma fraudulenta cuando no totalmente clandestina. Según el presidente de la patronal, Jesús Roa, «la dignificación del sector que supondrá la fundación provocará un mayor control sobre el cumplimiento de la normativa». Por su parte, el secretario de la construcción de UGT, Manuel Garnacho, indicó que el organismo paritario servirá para depurar a los llamados pistoleros del sector, al ser gestionados directamente por patronal y sindicatos temas como formación profesional, horas de trabajo y seguridad e higiene». «Supondrá -añadió- una racionalización y limpieza de la escoria». Queda sustituida la ordenanza laboral del año 70

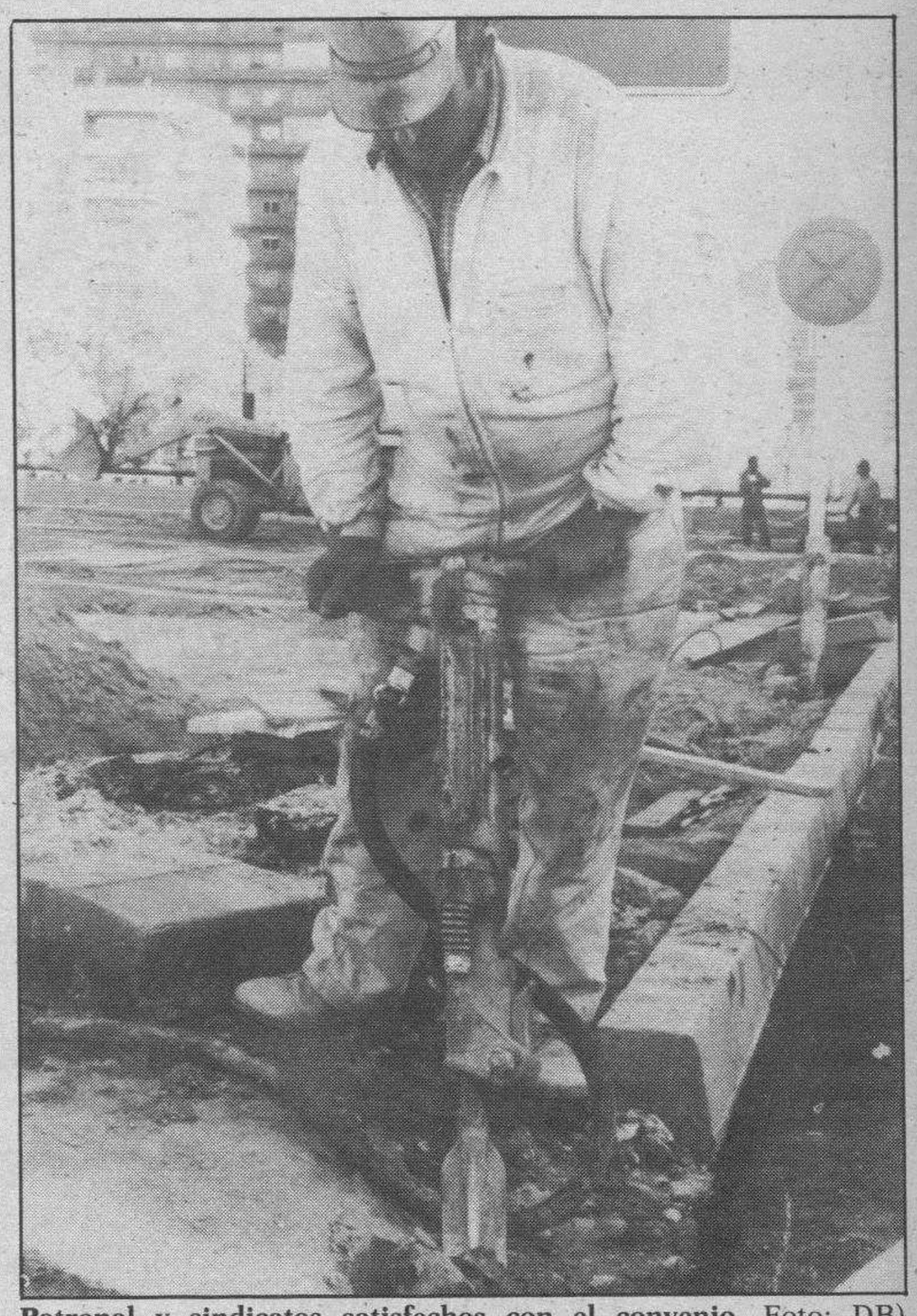

Patronal y sindicatos satisfechos con el convenio. Foto: DB).

El Gobierno estudiará las propuestas de la CEOE al Plan de Convergencia

□ **MADRID**/EFE.-Minutos después de las 5 de la tarde de ayer comenzó la reunión en la que los ministros de Economía, Carlos Solchaga, y de Trabajo, Luis Martínez Noval, explicaron al presidente de la patronal CEOE, José María Cuevas, el programa de convergencia de la economía española con la CE.

El pasado martes, Cuevas se mostró de acuerdo, en principio, con el Plan

Solchaga y Noval dieron el jueves por cerrado los contactos con los sindicatos, después de explicarles el plan en una reunión de treinta minutos.

COMPROMISO

Los ministros Carlos Solchaga y Luis Martínez Noval se comprometieron ayer ante el presidente de CEOE, José María Cuevas, a estudiar las propuestas de la patronal para favorecer el ahorro y la inversión, dijo el titular de Economía en rueda de prensa posterior.

Solchaga que, junto a Martínez Noval, se reunió durante hora y media con una delegación de CEOE, explicó que, si las medidas concretas de los empresarios «encajan bien y son razonables», podrían incluirse en el programa de convergencia.

En esta reunión, en la que Cuevas dijo que, más que discrepancias, expuso a los ministros las «lagunas» del plan, ambas partes acordaron mantener abierto el proceso de discusión del programa.

GABINETE DE EMPLEO LABORAL

MUJER,

si te encuentras en paro y buscas trabajo

TE OFRECEMOS:

- Técnicas de búsqueda de empleo.
- Orientación profesional personalizada.
- Legislación laboral.

INFORMACION:

Asociación para la Defensa de la Mujer «La Rueda»

Plaza Alonso Martínez, n.º 7, 4

BURGOS

NUEVO HYUNDAI LANTRA

El nuevo Hyunda Lantra armoniza estilo, prestaciones y economía de forma impresionante

UN DISEÑO AERODINAMICO PARA CONSUMIR MENOS

Una línea bella y aerodinámica para reducir consumos.

TODO BAJO SU MANDO CON TOTAL SEGURIDAD

La seguridad y el control sobre el coche es absoluto: instrumentación completa y de asistida, radio cassette con 4 altavoces, cierre centralizado, elevalunas eléctricos...

IMPRESIONANTE

UNA MOTORIZACION PUNTERA: 16 VALVULAS, INYECCION

Motor de 1.593 c.c. y 114 CV de gran rendimiento y consumo reducido.

UN INTERIOR PARA DISFRUTAR MAS

Un equipamiento excepcional: dirección fácil lectura, un eficaz sistema de frenos y suspensiones...

TRES AÑOS DE GARANTIA

Además de 3 años de garantía, con Hyundai Euroservice tendrá asistencia 24 horas al día.

DE PRINCIPIO A FIN

HYUNDAI LANTRA. LA ELECCION INTELIGENTE

El Hyundai Lantra con su nivel de acabado, su equipamiento, sus prestaciones y su precio es la elección inteligente. Compruébelo.

GARANTIA 3 AÑOS

HYUNDAI

CONCESIONARIO OFICIAL: AUTO-VENA, S. A.

EXPOSICION: Alférez Provisional, 4. ☎ 22 48 91. BURGOS.

TALLERES: Jesús Mª Ordoño, 11. ☎ 20 02 43. FAX: 20 43 43. BURGOS.

M.C.D. 2018

PREMIOS Zarcillo 1992

los trofeos que dan conocer nuestros monumentos

enhorabuena

a los participantes que han obtenido los premios "Zarcillo"

Blancos Jóvenes (Grupo 1º)

- Zarcillo de Oro. Vino Palacio de Bornos. Fermentación en Barrica cosecha 91. "Bodegas de Crianza Castilla la Vieja". Rueda (Valladolid).
- Zarcillo de Plata. Vino Palacio de Bornos. Cosecha 91. "Bodegas de Crianza Castilla la Vieja. Rueda (Valladolid)
- Zarcillo de Bronce. Carballo do Rey 1991. "Bodegas Morgadio" Albeiis (Pontevedra).

Tintos Jóvenes (Grupo 2º)

- Zarcillo de Oro. Señorío de Nava 1991. "Bodegas Señorío de Nava, S.A. Nava de Roa (Burgos)
- Zarcillo de Plata. Viña Pedrosa 91. "Bodega Hermanos Pérez Pascuas". Pedrosa de Duero (Burgos).
- Zarcillo de Bronce. Peñalosa 91. Bodegas Pascual, S.A. Fuentelcésped (Burgos)

Tintos con Crianza (Grupo 3º)

- Zarcillo de Oro. Balbas 89. "Bodegas Balbas, S.L. La Horra (Burgos)
- Zarcillo de Plata. Envero 1987. "Grandes Vinos, S.A. Castilla-León.
- Zarcillo de Bronce. Mio Cid 86. "Viña Buena, S.A. Aranda de Duero (Burgos)

Blancos con Crianza (Grupo 4º)

- Zarcillo Oro. Manzanilla Solser. "Antonio Barbadillo, S.A. Sanlúcar de Barrameda.
- Zarcillo Plata. Blanco Viadero. "Bodegas Valduero" (Burgos)
- Zarcillo Bronce. Viña las Gruesas. "Bodegas Castaño". Yecla (Murcia)

Rosados (grupo 5º)

- Zarcillo Oro. Huerta del Rey. "Bodegas de Crianza de Castilla la Vieja". Rueda (Valladolid)
- Zarcillo Plata. Jeromín. "Aigaco, S.L." Villarejo de Salvanés (Madrid)
- Zarcillo Bronce. Monte Castrillo 91. "Bodegas Peñalba López". Aranda de Duero (Burgos)

Espumosos (Grupo 6º)

- Zarcillo Oro. Palacio de Bornos. "Bodegas de Crianza Castilla la Vieja". Rueda (Valladolid)
- Zarcillo Plata. Ferret Brut Natura. "Ferret, S.A.". Guardiola de Font-Rubí.
- Zarcillo Bronce. Benito Escudero Abad. "Brut Nature". Gravalos (la Rioja)

El Presidente de la Junta de Castilla y León, con los ganadores de los premios Zarcillo de Oro

El Palacio de Avellaneda en Peñaranda de Duero

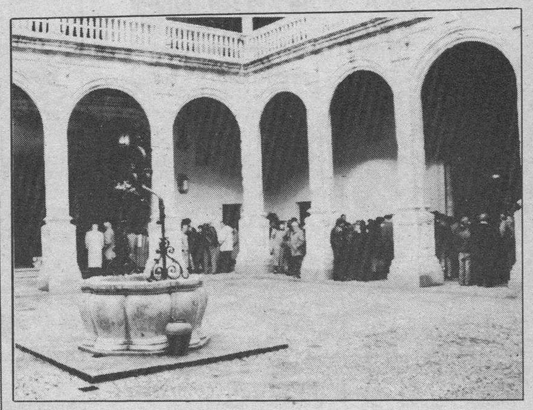

El público asistente de la comarca, espera en el patio del Palacio para subir a los salones donde se celebró la Cata Nacional.

Peñaranda de Duero, Sede de la 2ª Cata Nacional

Los días 31 de Marzo y 1 de Abril, se celebró en Peñaranda de Duero, en la provincia de Burgos, la segunda convocatoria de los premios "Zarcillo", esta segunda cata nacional de vinos tuvo su origen en el castillo de la Mota en Febrero de 1991. En esta edición, organizada por las Consejerías de Cultura y Turismo y Agricultura y Ganadería de la Junta de Castilla y León, el jurado nacional estuvo compuesto por 42 técnicos especialistas de toda España. Participaron en el concurso vinícola 403 muestras de todo el Territorio Nacional.

El día 31 de Marzo a las once y media de la noche, el Notario de Aranda de Duero, Sr. Molinuevo, hacía públicos los ganadores de los premios Zarcillos del 92.

La Consejería de Cultura por medio de su Dirección General de Turismo, ha elegido para la celebración de esta segunda Cata Nacional un monumento histórico artístico como el Palacio de Avellaneda. Dada las connotaciones que tiene el sector del vino por las rutas más interesantes de la comunidad, los premios Zarcillos rotarán por distintos enclaves turísticos destacados por su riqueza histórica y monumental.

Peñaranda de Duero reune las características de un municipio con interesantes muestras artísticas, su castillo construido a mediados del siglo XV, el Palacio de Avellaneda noble caserón renacentista del siglo XVI, el Rollo jurisdiccional, aguja muy labrada de estilo gótico terminado en cruz, la iglesia parroquial de Santa Ana, colegiata circundada de columnas románicas.

Con una arquitectura popular que enaltece la botica Ximeno, considerada una joya en la farmacopea mundial y que ininterrumpidamente viene funcionando regentada por la misma familia desde el siglo XVI.

Durante el transcurso de la Cata los medios de comunicación asistentes, así como los miembros del Jurado Nacional visitaron los alrededores. La ciudad romana de Clunia, a pocos kilómetros de Peñaranda de Duero. Por otro lado, tras asistir a la misa con canto gregoriano, la Exma. Diputación de Burgos ofreció un desayuno-almuerzo, a continuación visitaron el Monasterio de Santo Domingo de Silos. Este monasterio, cuenta con antecedentes eremítas de época visigótica con un edificio mozárabe del siglo X. A partir del siglo XII adopta el nombre de su fundador el Abad Domingo. En su interior el claustro presenta diversas iconografías en sus capiteles.

Recepción en el Ayuntamiento de Aranda de Duero

Recepción en el Ayuntamiento de Peñaranda de Duero

El Presidente autonómico, tuvo palabras de reconocimiento para los hombre y mujeres del vino, que han demostrado una vez más su alto contenido enológico al mismo tiempo que agradecía la asistencia y participación de los miembros del jurado nacional procedentes de distintos lugares de España.

El Presidente de la OIV (Oficina Internacional de la viña y el vino), máximo organismo mundial del sector vitivinícola, Gabriel Yravedra Llopis, estuvo presente en la cena de clausura; resaltó la seriedad mantenida en el desarrollo de la Cata, afirmando que se había realizado según las normas del reglamento internacional.

Junta de Castilla y León

Consejería de Cultura y Turismo
Consejería de Agricultura y Ganadería

M.C.D. 2018

La erupción del Cerro Negro provoca el pánico en Nicaragua

☐ **MANAGUA**/EFE.- Cuerpos de socorro y del Ejército de Nicaragua comenzaron las labores de auxilio a los habitantes de León y sus alrededores, que vivieron ayer un día de pánico por la erupción del volcán Cerro Negro.

Doce horas después de que el volcán comenzara su destructiva actividad, la tormenta de cenizas, precedida de truenos y destellos intensos, continúa afectando a pueblos del occidente del país.

La fuerza desencadenada por el volcán aún no ha causado muertes, aunque sí personas lesionadas cuando trataban de limpiar los techos de sus viviendas de las cenizas que lanza el volcán.

Una capa de arena de más de cinco centímetros cubre importantes tramos de la carretera entre Managua y León, 90 kilómetros al occidente de Managua, lo que dificulta el tránsito de vehículos en esa vía.

La presidenta de Nicaragua, Violeta Chamorro, desde los Estados Unidos, donde se encuentra en visita privada, exhortó a los nicaragüenses a unirse para trabajar conjuntamente por los damnificados a causas del desastre natural.

A su vez, el jefe de las Fuerzas Armadas de Nicaragua, general Humberto Ortega, declaró que los soldados del Ejército se desplazarán al Oeste del país para auxiliar a las víctimas de la erupción.

La columna de cenizas que lanza el volcán Cerro Negro alcanzan los 23.000 pies de altura y mantienen en la semioscuridad a varios poblados del departamento de León.

Desde el aire, en las faldas del volcán, cuya violenta actividad continúa, se observan claramente las toneladas de arena negra lanzadas desde la pasada madrugada.

Las comunicaciones telefónicas entre Managua y el occidente del país son sumamente difíciles porque los canales están saturados ante la avalancha de llamadas de personas que quieren comunicarse con sus familiares en León, principal ciudad del Oeste de Nicaragua.

Radioemisoras de esta capital han instalado en distintos lugares del occidente nicaragüense unidades móviles para informar sobre la actividad del volcán.

Con esos equipos móviles las emisoras de radio también prestan servicios de comunicaciones a centenares de personas que por la vía telefónica no pueden comunicarse con sus familiares.

Una delegación del cuerpo de Bomberos de la ciudad hondureña de Choluteca ha llegado a León para prestar ayuda de emergencia con un camión cisterna con capacidad para 3.000 galones de agua, un vehículo para rescate y una ambulancia.

Los cinco bomberos que llegaron de Honduras señalaron que, si es necesario, más personal de ese país puede desplazarse al occidente de Nicaragua para ayudar a los damnificados.

Centenares de campesinos habitantes de comarcas aledañas a las faldas del volcán han abandonado sus viviendas.

Cuatro muertos al colisionar su vehículo contra un autobús en la A-7

Tras la colisión, se produjo una explosión y el posterior incendio de los vehículos

El trágico accidente se produjo a la altura de Benicasim. (Foto: A. Pradas)

☐ **CASTELLON**/EFE.-Los cuatro ocupantes de un turismo murieron calcinados después de que el coche en que viajaban saltara la mediana de la autopista A-7, Barcelona-Valencia, a la altura de Benicassim, y se empotrara contra un autobús, con posterior incendio de ambos vehículos, informaron fuentes de la Guardia Civil.

Los fallecidos son el conductor del turismo, José Antonio Arenaza Castellanos, de 28 años, y sus hermanos Natalia e Iñigo, de 25 y 23 años respectivamente, vecinos de Barcelona, y Rosario Dueñas Urreta, de 78 años, natural de Guecho (Vizcaya).

El conductor del autobús, Cristóbal Millás Pérez, de 48 años, vecino de Benidorm, y el copiloto Alvaro Martínez López, de 49 años, resultaron heridos graves, mientras que la guía de la expedición, Maite Rodríguez Moreno, resultó con heridas leves.

En el autobús viajaban 52 pensionistas, que regresaban a Gerona después de pasar 15 días de vacaciones en Benidorm a través del programa del Inserso para personas de la tercera edad.

El accidente se produjo sobre las 13,30 horas, al derrapar el turismo, un «Peugeot 205» matrícula B-8974-GT, que dio varias vueltas de campana, saltó la mediana de la autopista y se empotró contra el autobús, matrícula A-7103-BT, que circulaba en dirección a Barcelona.

Tras la colisión, se produjo una explosión y el posterior incendio de los dos vehículos, por lo que los bomberos tuvieron que intervenir para sofocar las llamas y rescatar a los cuatro fallecidos que quedaron atrapados en el interior del turismo.

El accidente ha ocurrido en un lugar próximo al punto kilométrico en el que el pasado sábado chocaron un autobús y un camión, en un accidente en el que murieron dos personas.

El matrimonio poco antes de iniciarse la vista. (Foto: Carlos Villagrán)

El fiscal pidió 17 días de arresto para Jesús Eguiguren por lesiones a su esposa

☐ **SAN SEBASTIAN**/E. PRESS.- El fiscal de San Sebastián Juan Galpasoro solicitó 17 días de arresto menor para el vicepresidente del Parlamento vasco, el socialista Jesús Eguiguren, por causar lesiones a su esposa, Asunta Zubiarrain.

Eguiguren y su esposa salieron de la sala cogidos del brazo. La esposa retiró la denuncia, pero el juicio hubo de celebrarse.

Asunta Zubiarrain presentó el pasado 12 de febrero una denuncia contra su esposo, en el juzgado de guardia de San Sebastián, por malos tratos. En el informe que los médicos forenses realizaron ese día se recoge que la víctima presentaba hematomas en varias partes del cuerpo.

Según consta en la denuncia, las lesiones fueron ocasionadas con un zapato y un paraguas. Días después, Asunta Zubiarrain retiró la citada denuncia, alegando que las lesiones se las ocasionó ella misma en un accidente doméstico. El juez instructor de la causa Fernando Andreu Merelles llevó adelante las investigaciones, y decretó el procesamiento de Jesús Eguiguren.

El vicepresidente del Parlamento vasco dijo al finalizar el juicio tener la «conciencia tranquila».

En el transcurso de la vista oral ella mantuvo que las lesiones fueron producto de un accidente doméstico, y que no fue golpeada por su esposo.

Detenido un atracador de Bancos buscado desde hace cinco años

☐ **MADRID**/EFE.- Saturnino Romero Larralde, de 31 años, conocido como el «Rafa», fue detenido ayer, tras cinco años de búsqueda, por su presunta implicación en varios atracos a entidades bancarias de las comunidades autónomas de Castilla-León y Valencia, informó la Jefatura Superior de Policía.

En 1987 fueron detenidos en Valencia tres de los cuatro miembros de una banda dedicada a robos de Bancos, escapando el cuarto miembro, Saturnino Romero Larralde, que permanecía en paradero desconocido hasta su detención ayer por funcionarios del grupo primero de Investigación de Entrevías.

Romero Larralde fue sorprendido en compañía de unos familiares cuando se encontraban en una parcela de la urbanización Cañada Real, en el kilómetro catorce de la nacional III, y, cuando los policías le pidieron que se identificara, presentó un Documento Nacional de Identidad falso a nombre de Rafael Romero Romero con una foto suya.

Posteriormente fue identificado en la comisaría, tras lo cual confesó haber participado unicamente en los atracos a los Bancos Madrid y Bilbao-Vizcaya, ubicados en las calles San Vicente y plaza de España de Valencia, realizados entre los meses de junio y septiembre de 1987.

M.C.D. 2018

ELECCIONES GENERALES EN EL REINO UNIDO

El inesperado triunfo conservador refuerza la posición de John Major

El nuevo Gabinete británico, que se conocerá en breves fechas, podrá gobernar en solitario

□ **LONDRES**/EFE.- El rotundo triunfo, en contra de todas las previsiones, del Partido Conservador, refuerza la posición del primer ministro británico, John Major, quien ahora podrá gobernar en solitario, sin necesidad de coaliciones.

Hasta ahora su presencia en el 10 de Downing Street, a pesar de estar avalada en los comunes por los 44 escaños por encima de la mayoría absoluta, estaba empañada por el hecho de no haber llegado al puesto por medio de las urnas sino por decisión del partido, tras la dimisión de Margaret Thatcher, como primera ministra y líder conservadora.

Ahora, aunque con solamente 11 escaños de mayoría absoluta, el triunfo tiene un doble significado para Major: el haberlo conseguido por sufragio universal y en contra de todas las previsiones de las encuestas, en un momento en el que el país atraviesa una dura crisis económica.

En sus declaraciones de ayer, a la puerta de su residencia oficial, Major subrayaba este hecho al afirmar que el obtener el cargo en unas elecciones generales «es un gran privilegio, un privilegio que guardo como un tesoro».

Ahora comienza para Major una serie de consultas con sus más íntimos colaboradores para la formación de un nuevo gobierno, un gobierno que, como señaló en una entrevista durante la campaña electoral, «sea un verdadero gobierno Major».

Todos los comentaristas coinciden en señalar que hasta ahora el gabinete presidido por el primer ministro había sido un gobierno heredado de Margaret Thatcher, a pesar de que se introdujeron algunos cambios.

Esta nueva etapa legislativa, ofrece al primer ministro la oportunidad de presentar un gabinete con caras e ideas nuevas, al mismo tiempo que mantendrá algunos de los pesos pesados del anterior gobierno que, como dijo Major «no habrá que esperar mucho» para conocerlo.

Los analistas políticos apuntan a que al frente de la cartera de Exteriores permanecerá Douglas Hurd, e igualmente será mantenido en algún puesto importante el actual ministro del Medioambiente, Michael Heseltine, dudándose del futuro del actual ministro de Economía, Norman Lamont, con el que Major tiene una deuda de gratitud.

Fue Lamont, precisamente uno de los organizadores del golpe contra Thatcher, quien empujó a Major dentro de las filas del partido, lanzando su candidatura para sustituir a la entonces líder conservadora.

Por el momento el primer ministro mantiene un silencio total sobre cuántos ministros serán cambiados y cuándo, y si este gabinete contará con la presencia de una mujer entre los puestos ministeriales.

Durante la campaña electoral la ausencia de mujeres con puestos ministeriales en el gobierno conservador había sido un arma utilizada por los laboristas para intentar «robarles» el voto femenino.

En ese gobierno sí existían mujeres pero en calidad de lo que en el Reino Unido se llaman «ministros junior», equivalentes a los subsecretarios y sin asiento en los consejos de ministros.

John Major celebra su histórica victoria. (Foto: Efe).

VICTORIA HISTORICA

Los conservadores consiguieron una histórica cuarta victoria consecutiva en las elecciones generales del jueves en el Reino Unido, el primer partido británico que logra esta hazaña en este siglo.

El partido del primer ministro, John Major, superó la mayoría absoluta parlamentaria, aunque no es tan amplia como la que logró Margaret Thatcher en las elecciones de 1979, 1983 y 1987.

«Ha sido la noche en la que Clark Kent se convirtió al fin en Supermán», decía ayer el vespertino «Evening Standard» para describir el éxito personal de Major, a quien daban como perdedor las encuestas de opinión.

En toda la campaña electoral, Major era el único que decía que los sondeos se equivocaban y se mostraba confiado en su triunfo, a pesar de que la desmoralización había cundido en los últimos días entre los directivos de su campaña electoral.

Resultados oficiales definitivos

Partido	Escaños	Porcentaje
Conservadores	326	42,4
Laboristas	270	35,3
Liberales	18	18,0
Otros	3	4,3

Porcentaje de la participación electoral: el 77,8 por ciento.

Estos resultados hacen referencia a 627 distritos electorales de los 651 de que consta la Cámara de los Comunes.

Dos muertos y 50 heridos en un atentado del IRA en el centro financiero de Londres

□ **LONDRES**/EFE.- Un total de dos personas han resultado muertas y cerca de 50 heridas al hacer explosión en la noche de ayer un coche bomba en la «City», centro financiero de Londres, colocado por la banda terrorista Ejército Republicano Irlandés (IRA). En un principio estas mismas fuentes cifraron en tres muertos y una docena de heridos el numero de víctimas a consecuencia de la explosión, que se produjo en las proximidades de la sede del Banco de Inglaterra y la Bolsa de Valores.

Veinte ambulancias se desplazaron inmediatamente a la zona del atentado, donde a esa hora muchas personas que trabajan en la «City» londinense celebraban en bares el triunfo del Partido Conservador en las elecciones generales celebradas el jueves.

La Policía informó de que se oyeron tres explosiones diferentes poco antes de las 21.30, hora local (20.30 gmt), la primera de ellas junto al Banco de Hong Kong, que sufrió graves daños; la segunda se registró en el área de la Bolsa de Valores y la tercera en la zona de Bishopgate.

El Servicio de Ambulancias, que coordina las tareas de traslado a centros hospitalarios de las víctimas, confirmó que había dos personas muertas, sin poder confirmar una tercera víctima mortal como se mencionó en las primeras informaciones.

La Policía informó de que unos quince minutos antes de producirse la explosión, un hombre con acento irlandes telefoneó al puesto policial de la estación de ferrocarril y metro de Waterloo para decir que en las proximidades de la estación de ferrocarril de Liverpool Street, se encontraba aparcada una furgoneta cargada de explosivos. La llamada fue confirmada inmediatamente como real, al utilizar el anónimo comunicante el código secreto que normalmente emplea el IRA para anunciar la colocación de bombas. Los edificios de los alrededores de los lugares donde hicieron explosión los coches bomba, resultaron gravemente dañados.

Felipe González felicita a John Major, después de su histórica victoria

Aznar espera que España no se convierta en la excepción socialista

□ **MADRID**/EFE.- El presidente del Gobierno español, Felipe González, envió un telegrama de felicitación a Major, en el que se declara convencido de que «con estos resultados podremos seguir profundizando en las excelentes relaciones entre el Reino Unido y España».

«Espero que ese espíritu de colaboración también pueda desplegarse, al máximo, en la apasionante y urgente tarea común que nos ofrece el futuro de Europa», agregó González.

El líder de los conservadores españoles, José María Aznar, que también felicitó a Major, no pudo ocultar su alegría ante los medios de comunicación, y dijo que «espero que España no se convierta en una excepción en Europa y el Gobierno socialista quede como una reliquia».

También el pequeño pueblo español de Candeleda (centro del país), donde veraneó varias veces el primer ministro británico, «vibró de alegría por su resonante éxito», según el mensaje enviado por su alcalde a Major.

La ministra Portavoz, Rosa Conde, dijo en la rueda de prensa posterior al Consejo de Ministros que los resultados obtenidos en las elecciones británicas, así como en las de Alemania, Francia e Italia, «no afecta en absoluto» a la situación política española.

Sin embargo, el dirigente del PP, Federico Trillo manifestó a Efe que tras el éxito de los conservadores británicos «los españoles deben tomar buena nota de cuáles son los vientos que dominan en la Europa que progresa» y subrayó que la derrota de los laboristas «afecta a todos los socialistas europeos».

El portavoz de Izquierda Unida en el Congreso, Nicolás Sartorius, dijo que estos resultados son «una mala noticia para Europa» y confirman «un corrimiento hacia la derecha y hacia el conservadurismo que debe hacer reflexionar a la izquierda».

Sin embargo, otro de los representantes del socialismo europeo, Francia, no había emitido una opinión sobre la victoria de los «tories», aunque la oposición gala sí se apresuró a congratularse por ella.

«Su hermosa y neta victoria es una buena noticia para Europa», decía el ex presidente francés y líder de la coalición liberal Unión para la Democracia Francesa (UDF), Valery Giscard d'Estaing, en su mensaje de felicitación a Major.

Giscard se declaró «feliz de poder sentarse y trabajar ahora» al lado de los conservadores británicos en el grupo de centro-derecha del Partido Popular Europeo.

Una de las formaciones coaligadas del UDF, el Partido Republicano, señaló en un comunicado que «la única lección que se debe extraer de los diversos comicios que se acaban de celebrar en Europa» es que «en Francia los ciudadanos ya no quieren a los socialistas, y en Gran Bretaña siguen sin quererlos».

M.C.D. 2018

El macroparlamento ruso ratifica el tratado federal del 31 de Marzo

Yeltsin, descontento por el recorte de poderes a que ha sido sometido

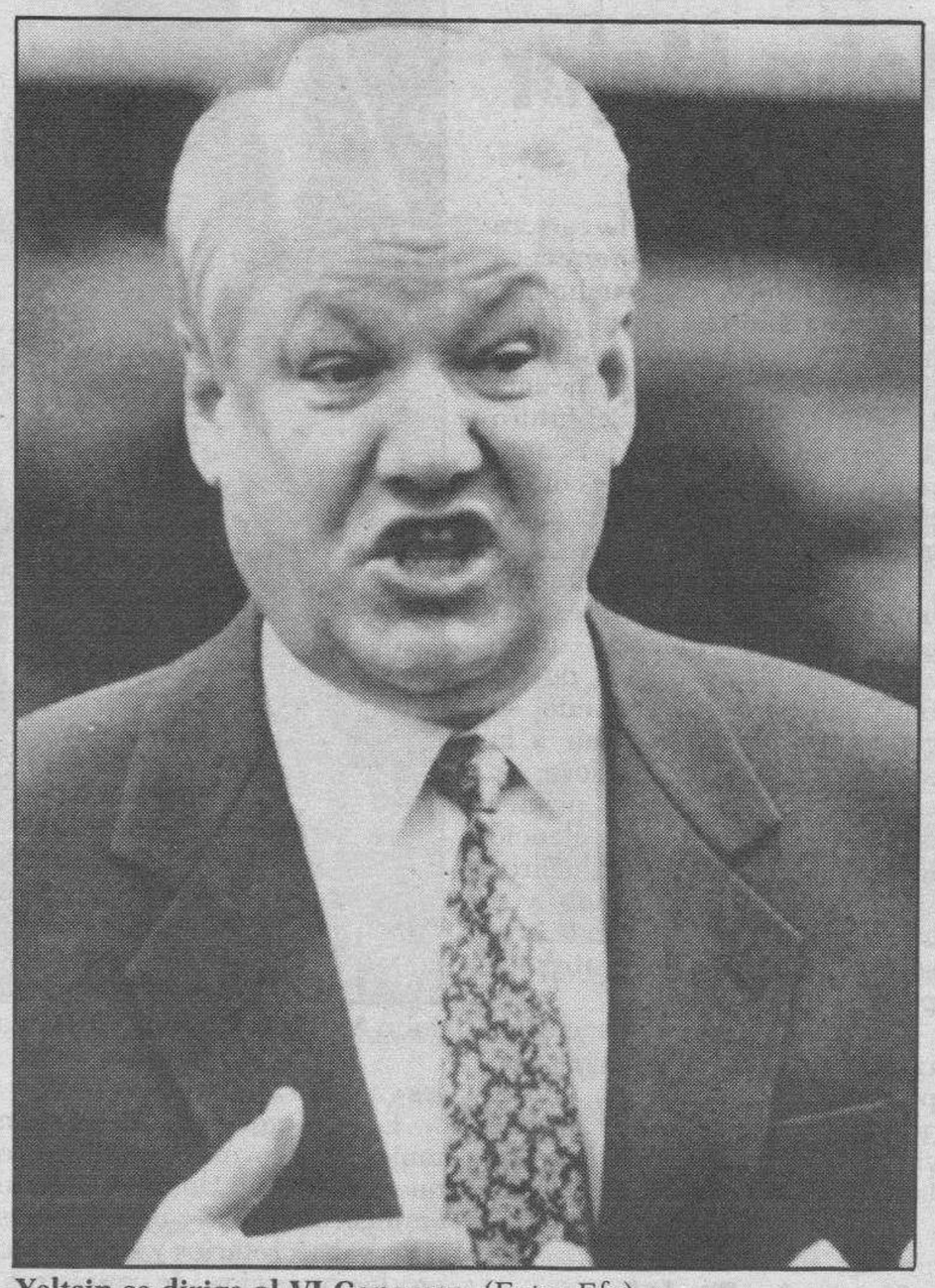

Yeltsin se dirige al VI Congreso. (Foto: Efe).

☐ **MOSCU/EFE.-** El VI Congreso de Diputados de Rusia ratificó ayer, viernes, por 848 votos a favor, 10 en contra y 40 abstenciones, el tratado federal, que delimita las competencias entre el ejecutivo central y los 86 sujetos de la Federación Rusa.

La votación se produjo inmediatamente después de que el presidente ruso, Boris Yeltsin, pronunciara un breve discurso ante los legisladores, en el que subrayó que el tratado federal, firmado el pasado 31 de marzo, «puso fin a todas las conjeturas de que Rusia seguiría el mismo camino de la URSS».

Yelstin indicó que con las dos repúblicas que no firmaron dicho documento, Tartaria y Chechnia, se realizan negociaciones para superar las diferencias que aún subsisten.

«Rusia ha sido, es y será un solo país, fuerte e indivisible», concluyó Yeltsin.

EXIGENCIA DEL MACROPARLAMENTO

El VI Congreso de Diputados de Rusia aprobó en términos generales ayer, viernes, una resolución que obliga al presidente Boris Yeltsin a presentar al Parlamento, en el plazo de un mes, un proyecto de ley sobre las bases de formación del ejecutivo.

El documento señala que Yeltsin deberá presentar a la Cámara para su «coordinación» la candidatura del presidente del Consejo de Ministros (Gobierno) y de los miembros del gabinete.

La resolución, a la que los legisladores podrían aún introducir algunas enmiendas, significa de hecho aplazar la toma de decisión sobre el destino del actual gabinete y recorta las facultades extraordinarias del presidente ruso.

EL DESCONTENTO DE YELTSIN

El presidente de Rusia, Boris Yeltsin, expresó su descontento con la resolución del VI Congreso de Diputados que le obliga a presentar dentro de un mes un proyecto de ley sobre la formación del Gobierno.

«No puedo estar satisfecho con este proyecto de resolución, porque mis propuestas no fueron aceptadas en la comisión de redacción», dijo ante los diputados.

Yeltsin calificó de «totalmente irreal» el plazo dado por el macroparlamento y propuso ampliarlo hasta el 1 de octubre próximo.

Entre otras razones, indicó que la compaginación de los cargos de presidente y de jefe del Gabinete «no es fácil», y subrayó: «no la necesito para tener más prestigio».

DUBININ MEDIARA ENTRE RUSIA Y UCRANIA

El líder ruso, Boris Yeltsin, ha encargado la resolución de su disputa con Ucrania sobre la flota del mar Negro al veterano diplomático Yuri Dubinin, que fue embajador soviético en España, Estados Unidos y la ONU, entre otros destinos.

La agencia Interfax informó de que Dubinin, como «embajador especial», tendrá el plazo de una semana para organizar las negociaciones que Rusia y Ucrania mantendrán en las reuniones de una comisión mixta, según acordaron el jueves, Yeltsin y su colega ucraniano, Leonid Kravchuk.

El gobierno de emergencia peruano comienza a liberar a los políticos detenidos

Al mismo tiempo, anunció una gran ofensiva contra el narcotráfico en la zona del Huallaga

Fujimori presentó a su nuevo primer ministro. (Foto: Efe).

☐ **LIMA/EFE.-** Ocho políticos detenidos tras el golpe de Estado en Perú encabezado por Alberto Fujimori, que se proclamó presidente del nuevo Gobierno de Emergencia y Desarrollo, fueron puestos en libertad ayer, viernes, informó el Comando Conjunto de la Fuerza Armada.

Al mismo tiempo, el Gobierno ha iniciado una ofensiva contra los productores de droga y narcotraficantes en la zona cocalera del valle del gran río Huallaga, en la selva amazónica del Norte de Perú, de donde procede más del 60 por ciento de la cocaína que se produce en el mundo.

Entre los puestos en libertad está el ex alcalde de Lima y diputado por el partido Alianza Popular Revolucionaria Americana (APRA), además de abogado del ex presidente Alan García, Jorge del Castillo.

También el diputado izquierdista y primer vicepresidente de la cámara de Diputados, César Barrera Bazán, también fue liberado lo que confirmó su esposa Vicky Galarreta.

Otros puestos en libertad son el diputado «aprista» y dirigente sindical Luis Negreiros; el ex ministro de Agricultura del Gobierno de Alan García, Remigio Morales Bermúdez, y la ex secretaria de Alan García, Mirtha Larrauri.

También los ex ministros del Interior de García, Abel Salinas y Agustín Mantilla y el dirigente «aprista», Alberto Kitasono.

Paralelamente el Gobierno anunció que ha comenzado a a tomar medidas para controlar los vuelos de avionetas en la zona del Huallaga, que son el medio por el que la cocaína sale de Perú.

Los aeropuertos de ese área fueron declarados en emergencia en los lugares donde existen plantaciones del arbusto de la coca y su vigilancia estará en manos de la Policía Nacional y de los militares.

Los aviones de la Fuerza Aérea Peruana (FAP) destruirán los aeropuertos clandestinos, situados junto a la vegetación selvática, e interceptarán todos los aviones, sean nacionales o extranjeros, que vuelen en la zona cocalera, para su identificación.

BREVES

«¿Cuánto cuesta el general?»

☐ **WASHINGTON.-** El gobierno de EEUU «se ha doblegado lo indecible para lograr la condena del ex general panameño Manuel Antonio Noriega, sin importar el coste», según el representante demócrata estadounidense Charles Schumer.

El congresista estadounidense, presidente del Subcomité Judicial de la Cámara de Representantes, denunció el jueves una serie de acuerdos y reducciones de penas ofrecidas a asesinos y narcotraficantes convictos para lograr la condena de Noriega.

Schumer dio a conocer un informe del subcomité que preside titulado «¿Cuánto cuesta el general?», que se refiere a sentencias indulgentes dictadas contra criminales.

No se descarta una solución a la crisis libia

☐ **GINEBRA.-** El ministro de Asuntos Exteriores libio, Ibrahim Al Bahari, afirmó ayer, viernes, al término de una entrevista con el secretario general de la ONU, Butros Gali, que espera que se logre una solución a la crisis que enfrenta a su país y a las Naciones Unidas.

«He mantenido una larga conversación con el secretario general para encontrar una solución dentro de la resolución 731 del Consejo de Seguridad de la ONU», indicó.

El jefe de la diplomacia libia señaló que hoy, sábado, volverá a reunirse en Ginebra con Butros Gali «para seguir abordando este asunto».

Arafat reanudará pronto su actividad

☐ **PARIS.-** El líder de la Organización para la Liberación de Palestina (OLP), Yaser Arafat, anunció ayer, viernes, que reanudará próximamente sus actividades.

En unas declaraciones a «Radio Montecarlo-Medio Oriente», Arafat recalcó que «pido a Dios que me conceda la posibilidad de orar en Jerusalén, y confío en que responderá a mi demanda. Espero que todos podremos rezar en Jerusalén. Inchalláh».

España, partidaria de una CSCM

☐ **ATENAS.-** El ministro español de Asuntos Exteriores, Francisco Fernández Ordóñez, en una comunicación dirigida a la segunda sesión de la Conferencia de Atenas, se mostró partidario de la puesta en marcha de una Conferencia de Seguridad y Cooperación Mediterránea.

Fernández Ordoñez, que disculpó su asistencia a esta conferencia que desde el jueves analiza en Atenas la situación en el Mediterráneo, envió una comunicación que fue leída por el embajador español en Grecia, Enrique Mahou.

El canciller español puntualiza que esta CSCM –que tendría unos objetivos similares a la Conferencia de Seguridad y Cooperación en Europa– no debería ponerse en marcha en estos momentos para no interferir procesos en marcha con la Conferencia de Paz sobre Oriente Próximo.

M.C.D. 2018

CITROËN AX
NUEVA GENERACION

Modelo presentado: AX GT

LEIT MOTIV / RSCG

HASTA

170.000

PTAS. MENOS*

Talleres Arribas, SL
Ctra. Madrid-Irún, 5
Teléfono: 32 08 08
Miranda de Ebro

Garaje Martín, SL
Ctra. Madrid-Irún, Km 161
Teléfono: 50 38 62
Aranda de Duero

CITROËN AX. MAS GENIAL QUE NUNCA.

* Oferta válida según versiones, hasta fin de mes, para vehículos en stock en Península y Baleares. No acumulable a otras ofertas promocionales.

CLASIFICADOS

Estos anuncios se reciben en nuestra Administración: calle San Pedro de Cardeña, 34 y en todas las agencias de publicidad. Deberán tener entrada con 24 horas a su publicación.,

GENERALES

Inmobiliaria

Nave Industrial
820 M.², AGUA, LUZ
JUNTO ALCALDE MARTIN COBOS
SE VENDE: *¡BARATA!*
DE LA FUENTE
San Pablo, 12-C, 6 - 265142.

CHALETS EN SOTOPALACIOS
PARA VIVIR TODO EL AÑO
- Salón comedor.
- Cuatro habitaciones.
- Dos baños.
- Garage, amplio jardín.

Próxima entrega, 2ª Fase. Visite chalet piloto.
GRANDES FACILIDADES DE PAGO
CONSTRUCCIONES **TETRA-5, S. A.**
Avda. Reyes Católicos, 40, ofi. 4.
☎ 21 44 75 o en obra, ☎ 44 11 57.

SE TRASPASA
CERVECERIA
TOTALMENTE INSTALADA. PLENO RENDIMIENTO. 112 METROS
Interesados llamar Telf. 20 08 85. Horario de 10 a 2 y de 5 a 8

SE VENDE
PISO DE LUJO
200 M.², AMUEBLADO.
Interesados llamar horas comercio al Telf. 200062.

EN MIRANDA DE EBRO
SE VENDE NAVE INDUSTRIAL
- Totalmente instalada y acondicionada, con exposición para cualquier actividad. 1.000 metros cuadrados.
- En carretera nacional 1, kilómetro 318 (casco urbano de Miranda de Ebro, Burgos).

Razón: teléfono, 237013 (horas oficina).

EN UBIERNA
a 17 Kms. de **BURGOS**
carretera de Santander
PARTICULAR VENDE CHALET
construcción en piedra,
con amplio GARAJE, BODEGA
HAB. DE SERVICIO con ASEO/
DESPACHO, SALON con chimenea,
COMEDOR, COCINA, ASEO/
TRES HABITACIONES y BAÑO.
CALEFACCION A GAS PROPANO.
90 m.² de terrazas, BARBACOA,
POZO, RIEGO AUTOMATICO y
PISCINA CON DEPURADORA.
1.000 m.² de terreno cercado.
Precio: 45.000.000
Tefls.: (94) 4275759 y (947) 441117

VENDO BAR
80 m.² por no poder atenderlo
Teléfono 21 83 91

ISLA - CANTABRIA
VENDO apartamento, 3 dormitorios, salón, cocina, baño, aseo, 3 terrazas y garaje, junto playa. Buen precio. **Teléfono (942) 282539.**

CONSTRUCCION * REFORMAS
AURE QUIRINO S.C.
*Tels. 21 04 79 * 21 75 54 * BURGOS*

Laboral

SE NECESITA
CAMARERO
para ayudante de barra en cervecería. **Teléfono, 263394.**

NISSAN
MOLLEDA-AUTO
Necesita ampliar su plantilla de
VENDEDORES
preferiblemente con experiencia.
Absoluta discreción.
Interesados enviar Curriculum Vitae a Carretera Madrid, Km. 234 (Monte de la Abadesa) BURGOS. Referencia: VENDEDOR.

NISSAN
A. MOLLEDA S.A.
Necesita ampliar su plantilla con personal especializado en:
ELECTRICIDAD DEL AUTOMOVIL
MECANICA DENTRO DEL SECTOR DE CAMIONES
Absoluta discreción.
Interesados enviar Curriculum Vitae a Carretera Madrid, Km. 234 (Monte de la Abadesa) BURGOS.
Referencia, MECANICO o ELECTRICISTA.

SE PRECISA
CAMARERO / A
Con experiencia. **Presentarse en Don Jamón. C/. Alvar García, de 5,30 a 7,30.**

SE NECESITA SEÑORA
PARA LIMPIEZA DE RESTAURANTE
INFORMES: ASADOR CASA AZOFRA

SE NECESITA
CHICA
De lunes a viernes, de 8 a 3.
Teléfono: 26 80 46, llamar 3 a 5.

GRUPO MULTINACIONAL ASEGURADOR DESEA CONTACTAR CON
PROFESIONALES DEL SECTOR
EN BURGOS Y PROVINCIA
OFRECE:
- Fuertes ingresos.
- Productos de vanguardia en el Mercado asegurador.

Interesados dirigirse al Apartado de Correos n.º 312 de VALLADOLID, indicando trayectoria profesional y teléfono de contacto.

SE NECESITA
ALBAÑIL DE 1.ª
PARA COLOCACION DE CARAVISTA
Teléfonos, 265555 y 240737.

PARA BOUTIQUE SE PRECISAN
2 DEPENDIENTAS
- Preferible con experiencia.
- Edad entre 18 a 20 años.
- Buena presencia.

Interesadas escribir con datos personales y foto reciente a ALAS PUBLICIDAD. Avda. Cid, 14. 09005 BURGOS. Referencia 2051.

ALBAÑILERIA
SE NECESITAN oficiales de 1.ª para trabajos en Quintanadueñas (BURGOS). Buena remuneración. Contrato a convenir. **Interesados presentarse el MARTES, día 14, de 11 a 1 en: C/. Vitoria, 17-7.º. Dpto. 703. Teléfono, 209913. BURGOS.**

SE NECESITA
TORNERO OFICIAL DE 1.ª
Teléfono, 23 94 66

AUXILIAR ADMINISTRATIVA
Con conocimientos contables y manejo ordenador, se precisa.
Interesadas escribir con "historial" y fotografía al Apartado de Correos, 433. 09080-BURGOS.

PARA BOUTIQUE EN BURGOS
SE PRECISA
DEPENDIENTA
RESPONSABLE DE TIENDA
- Preferible con experiencia.
- Edad entre 23 a 28 años.
- Buena presencia.
- Conocimientos de moda.
- Condiciones económicas a convenir. (Sueldo fijo más Comisiones).

Interesadas escribir con datos personales y foto reciente a: ALAS PUBLICIDAD. Avda. Cid, 14. 09005 BURGOS. Referencia 2051.

CAMION PEQUEÑO
SE NECESITA camión dos ejes para trabajo fijo todo el año, con tarjeta nacional o comarcal. **Interesados, llamar al teléfono, 441071. Sr. Alvarez.**

SE NECESITA
FAMILIA
Para atender explotación ganadera porcina, en Ponferrada (León).
Teléfono (987) 420148. Llamar 10 a 11 noche.

SE NECESITAN
MECANICOS OFICIALES DE 1.ª
PARA BILBAO
Teléfono (94) 499 29 99

Motor

Sistema Usado Seguro
FIAT Auto-Fórmula
C/. ALCALDE MARTIN COBOS, S/N. TELF. 23 13 20

FIAT UNO 45	BU-N – 725.000
FIAT UNO 45-S	BU-O – 775.000
FIAT TIPO 1.600	CERO KMS. – 1.425.000
CITROEN C-15	BU-O – 945.000
MINI-METRO 1.3	BU-I – 425.000
PEUGEOT 309	BU-I – 645.000

TODOS LOS MIERCOLES
MOTOR
SUPLEMENTO de DIARIO de BURGOS

Servicios

ALMACENES GARCIA
BRICOLAGE DEL RIEGO
JARDINERIA - HUERTA - BOMBAS
TUBERIAS - MANGUERAS
C/. Carmen, 12 y C/. Madrid, 10. Burgos

CENTRO DE SALUD NATURAL
Casa Santiveri
MASAJES-ELECTROTERAPIA-ESTETICA
Consulta Naturista: Guillermo Gamallo, prestigioso Homeópata-Iridologo. Pasará consulta el próximo lunes, 13 de Abril.
Ap. Respiratorio, circulatorio, digestivo, Sis. Nervioso, Piel, Reumatismo, Artrosis, Alergias, Obesidades, Trastornos generales, etc., etc. C/. Francisco Sarmiento, 3 (Esquina Avda. del Cid, 80). PIDA HORA.
Teléfono, 225795. BURGOS.

TELEFONO MOVIL
PROFESIONALIDAD EN EL MONTAJE
TALLERES PROPIOS
Sin duda el mejor precio
ZETA ELECTRONICA
Avda. del Cid, 63. ☎ 23 55 00.

ROMPEMOS PRECIOS
- AT286 12/16 MHz
- 1 MB RAM
- Monitor 14" VGA
- Floppy 1.2 MB
- Disco duro 40 MB
- Teclado 102 teclas
- 2 series, 1 paralelo

IVA no incluido.
GARANTIA 1 AÑO
Pts. 93.000
ZETA ELECTRONICA
Avda. del Cid, 63. ☎ 23 55 00.

pentamas ASESORIA
- Declaraciónes renta.
- Contabilidades.
- Iniciación Empresas.
- Subvenciones.

Fco. Grandmontagne, 6 - 1º A. ☎ 48 12 12.

VENDO
Muebles de cocina, placas eléctricas y fregadero de acero, modernos y en perfecto estado.
Teléfono, 27 44 41

Varios

OCASION
SE VENDE molino industrial de azúcar glas. Precio interesante. **Llamar al teléfono 273761 en horario de oficina (de 8,30 a 1,30 h. y de 15,30 a 19,30 h.).**

OCASION
SE VENDE puente grúa usado, 16 mts. de luz. Precio interesante. **Llamar al teléfono 273761 en horario de oficina (de 8,30 a 1,30 h. y de 15, 30 a 19,30 h.).**

PREMIER INVESTIGADORES
AGENCIA PRIVADA DE INVESTIGACION COMERCIAL Y MERCANTIL
INFORMES: Comerciales y Mercantiles (prejudicial-laboral y financiero). Investigaciones técnicas. Anomalías mercantiles. Delincuencia financiera. Búsquedas. Ley de arrendamiento. 947 - 208682 y 275926 (Fax, 947 - 275926). Licencia Ministerio del Interior n.º 541.

AVISO
Se ruega a las personas que presenciaron el accidente de circulación ocurrido el pasado día **30 de Marzo, a las OCHO MENOS DIEZ de la mañana, en la C/. Vitoria, altura número 115 (Talleres Barrios),** se pongan en contacto con los **Teléfonos, 215076 ó 219789.**

AYUNTAMIENTO DE TOBAR
ARRIENDA APROV. CAZA
INFORMA SR. ALCALDE

REZA NUEVE AVEMARIAS DURANTE NUEVE DIAS
Pide tres deseos: uno de negocios y dos imposibles. Al noveno día publica este aviso. Se cumplirán, aunque no lo creas. CH.G.

Diario de Burgos
Los pequeños anuncios de pequeño formato, son muy leídos y eficaces
C/. San Pedro de Cardeña, 34
Telfs. 26 83 75 - 26 57 68

POR PALABRAS

Alquileres

ALQUILO local. Calle Santa Casilda, 5. ☎ 270842.

CULLERA. Playa, alquiler y venta apartamento. Buenos precios. Fincas Santiago. Avda. Blasco Ibañez, 6. ☎ 96-1721627 1722063.

COSTA Brava. Calella Palafrugell, Llafrano. Torres, apartamentos. Alquiler verano, meses, quincenas. Fincas Frigola. ☎ 972-301056.

SE ALQUILA entreplanta en Bernardas, 70 metros. ☎ 270971.

SE ALQUILA o vende casa con bar, en Lerma, reciente construcción. 221521, horas comida.

ALQUILO apartamento de lujo. Céntrico. Muebles. Garaje. ☎ 223366 - 272811.

SE ALQUILA piso nuevo para oficinas. Plaza Mayor 4. ☎ 201314.

ALQUILO plaza garaje, aparcamiento La Flora. ☎ 270870.

ALQUILO o vendo piso amueblado, céntrico. ☎ 225456 ó 214978.

ALQUILO plaza garaje. Villa-Pilar 3. ☎ 270870.

ALQUILO nave 180 m.², Villayuda. 263964.

ALQUILO piso amueblado, zona Las Llanas. ☎ 219975.

ALQUILO piso amueblado, en zona de Gamonal. ☎ 219340.

CANTABRIA. Playa, Semana Santa-Verano. Apartamentos, chalet. Lujo, piscina, tenis. 942-235153.

ALQUILO local de 100 metros, dos plantas, totalmente instalado, para cualquier clase de negocios. ☎ 209070.

ALQUILO terreno vallado, 300 m.², zona Crucero. 265689, partir tres tarde.

SE ALQUILA apartamento en Benidorm, a 50 metros de la playa Levante, por quincenas o meses. ☎ 218252.

ALQUILO piso amueblado, confortable, exterior, céntrico, garaje, trastero. 274076, tardes.

ALQUILO piso semiamueblado. Avda. Vena. ☎ 220012.

OFICINA o profesional, 80 m.², en primera planta. C/ Vitoria 7. Edificio BBV. Razón: Portero.

Automóviles y accesorios

ALQUILER sin conductor. Coches nuevos, todas las marcas. «Servi-Auto». Sanjurjo, 9. ☎ 274715.

AUTOMOVILES Pedrosa. Compra venta de toda clase de automóviles. Stock mínimo, ciento cincuenta vehículos para que usted pueda elegir. Garantizados. Facilidades hasta 24 meses. ☎ 227767.

AUTOMOVILES Jesús, compra venta de vehículos usados, totalmente revisados y garantizados. Facilidades de pago hasta 60 meses. Sin entrada. San Pedro Cardeña, 94. 261314.

V. LOPEZ vehículos ocasión, garantizados, facilidades de pago. Pisones, 40. ☎ 209667.

FAUNDEZ Automóviles.S.L. Servicio 24 horas. Coches alquiler. Venta de vehículos. Taller reparación, servicio de grua. C/ Real nº 7. ☎ 240789.

AUTOMOVILES Varona. Compra-venta vehículos ocasión. Garantizados. Facilidades. Madrid, 17. 207087.

VENDO camión Pegaso 12.17.17. BU-9644-K, con grúa. ☎ 370081.

VENDO Nissan Trade 2.8, con grupo de frio. ☎ 298025.

VENDO Ford Fiesta, BU-...-H, en perfectas condiciones. ☎ 274172.

VENDO R-11 Ronda D y 131 Sofi.- 208768.

VENDO Peugeot 405 SRI, Km. 30.000.- Buen precio. ☎ 200243.

URGE vender G.S.I. Extras. BU-N. Muy económico. 262773.

VENDO Mercedes 19.44, cabeza tractora como nuva. 94-4411911.

SE VENDEN BX-19 y R-5. ☎ 219789.

SE VENDE Moto Honda VFR-750, con 1.000 Kms. ☎ 227530.

PARTICULAR. Opel-Ascona 1.6 BU-I. Impecable, extras. ☎ 260663.

VENDO coche Talbot 150. BU-E, buen estado, tapicería impecable, pasado I.T.V.- ☎ 239056.

SE VENDE camión Avia-3.600 BU-G, 5.900 Kg. P.M., buen estado, interesados ☎ 583269.

Colocaciones

NECESITO chico para mostrador. Con informes. Bar Rincón Llana de Adentro. A partir 11 horas, mañanas.

SE PRECISA cocinero o ayudante avanzado. Sueldo a convenir. ☎ 201640.

SE PRECISA barman o ayudante de barra y camarera-o de comedor. Sueldo a convenir. ☎ 201640.

250.000 mensuales. Trabajo casero manual. Ratos libres. Infórmese gratis. Apartado 839. Córdoba.

NECESITAMOS camarero Bar Cantares. Informes mismo. Avda. Constitución nº 35.

SE PRECISAN personas de ambos sexos pra trabajar en casa tricotando. Enseñanza gratuita, contrato mercantil de 6 años, prorrogable, infórmese en Tricotosas Asel's. Melchor Prieto nº 8. ☎ 219053.- Burgos.

SE NECESITA interna. ☎ 91-2594271.

SI TE CONSIDERAS una persona emprendedora, dinámica, con ganas de labrarte un futuro en el campo comercial, esta es tu ocasión. Interesados pasarse por Julio Sáez Hoya, 8-6º. Santos. De 10 a 12 y de 4,30 a 5,30.

NECESITO señora 40-50 años, limpieza restaurante, con habitación propia. 403072.

SE NECESITA señora o señorita con conocimientos de cocina para Restaurante, trato familiar. ☎ 240950.

NECESITO aprendiz, 16 años. Presentarse en Fravhe's. Tejidos Boutique. Plaza Alonso Martínez, 7.

HOSTAL necesita señorita para la limpieza de 15 ó 16 años. ☎ 208689.

PELUQUERIA. Necesito ayudante. ☎ 208684.

OFRECESE electricista para hacer trabajos a domicilio. ☎ 231245.

SE NECESITA chico para barra, fines de semana. ☎ 274388.

NECESITAMOS chica-o para bar y comedor, preferible con experiencia. Buen sueldo. ☎ 441041.

SE NECESITA vendedor, sector maquinaria. Interesante retribución. ☎ 224914.Srta. Inma.

SE NECESITA persona para limpieza y ayudante de cocina. ☎ 237262- 202611.

MATRIMONIO mayor necesita Sra. 40-50 años interna, imprescindible informes. 219887 de 4 a 8 tarde.

SE NECESITA chico para trabajo de Hotel, no necesario experiencia. Alojamiento en el mismo hotel. 941-9311650.

SE NECESITA oficial de 1ª electricista instalador. ☎ 267516.

BUSCO emplo de mecánico ajustador, montador maquinaria, conocimientos soldador, torno y fresa. Llamar de 9 a 15 horas. Del Pozo. 975-355055.

RESTAURANTE. Casa Alonso. Necesita camarero. Plaza del Cid.

Compras y ventas

COMPRO oro, plata, joyas, monedas, antigüedades. Vitoria, 17, despacho 505. ☎ 204167. Burgos.

CENTRO Jardinería «Castilla Floristería». Acérquese a nuestra exposición en su paseo a Fuente del Prior. ¡Estamos en frente! ☎ 260022.

MAQUINARIA de ocasión, compra-venta, tornos, fresadoras, plegadoras, cizallas, etc. Marcove. Polígono Villayuda. ☎ 239703.

CENTRO de jardinería "Las Camelias". Gran variedad en árboles, coníferas y grandes ejemplares. Plantas para seto: Alibustre 80-100 cm. 18.- Ptas. 150-200 cm. 30.Ptas. Coníferas: Abies excelsa de 100-125, 1.000.- Ptas. De 125-150 1.200.- Ptas. Carretera Madrid-Irún, Km. 234 (a 500 metros Hostal Landa). ☎ 205239.

VENDO comedor nogal y piano nuevo. ☎ 441277.

ANTIGÜEDADES El Molinar. Compra-venta. Carretera N-1, Km. 266 a 20 Km. Burgos, 12 Km. Briviesca (entre Quintanavides y Santaolalla). ☎ 591003. Abierto incluso festivos.

MAQUINARIA para carpintería y muebles. Moldureras, Perfiladoras. Sierra múltiple. Bancos de armar. Lijadora contacto. Escuadradoras. Cepilladoras. etc. Ismaher.S.A. Polígono Cascajos. Logroño. ☎ 941-248999.

ANTIGÜEDADES Palacios de Arcos. Arcos de la Llana. 8 Kms. Burgos. Mas de 500 m.² de exposición. ☎ 408069. Abierto incluso festivos.

CASE Retromixta 580-F, revisada. Vendo, llamar ☎ 227062.

VENDO cachorros pura raza, Collies, Pequineses, Lulus, Chihuahuas. Económicos. 210900.

Enseñanza

INSTITUCIONES Penitenciarias (1.490 Plazas), Auxiliares Correos (1.098 Plazas), Ayudantes Postales (1.000 Plazas). Comienzo preparación Mayo. Infórmate en Academia Universitaria. San Juan, 22, tercero. ☎ 275077.

CURSOS Intensivos. Matemáticas. Financiera. Contabilidad. Calculo. Física. Informate: Academia Universitaria San Juan. Calle San Juan, 22, tercero. ☎ 275077.

BACHILLERATO EGB., FP. y COU. Comienza bien el curso en Academia Universitaria San Juan, 22. Tercero. 275077 . Excelentes resultados.

MECA RAPID. Mecanografía audiovisual, Taquigrafía, Informática, especialidad en tratamiento de textos. Primero Industriales y Arquitectura. Descriptiva, Física, Cálculo y Algebra.

MECA RAPID. Ahora preparación temarios oposiciones Auxiliares Estado y S.S. Agentes Auxiliares Justicia, Ordenanzas y Auxiliares Biblioteca Universidad. Horarios libres. C/ Santander, 19. ☎ 205359.

Fincas

EXPANDEX, más de 100 pisos y apartamentos en todas las zonas de Burgos. Servicio Inmobiliario Muelas. San Pablo, 24-1º-C. ☎ 272359.

VENDO casa. Pedrosa Rio Urbel. ☎ 451105 - 451108, abstenerse intermediarios.

PARTICULAR. Vende piso por traslado, vistas Catedral, 130 m.², grandes posibilidades. ☎ 205109.

VENDO piso Plaza Vadillos. ☎ 234984, llamar tardes.

SE VENDE chalet grande en Sotopalacios. ☎ 441277.

CHALET en construcción. Vendo junto autovia. Garaje y bodega. ☎ 274000.

CHALET aislado, nuevo, barato, Ibeas de Juarros. Parcela 300 m.². ☎ 274000.

VENDO cafetería totalmente instalada, por no poder atender, buena zona, 235651 de 4 a 7 tarde.

PRINCIPIO Calle Santiago. Tres habitaciones, salón, baño, cocina amueblada, exterior, servicios centrales. ☎ 220430 - 234469.

FUNERARIA TANATORIO LA PAZ
SERVICIO COMPLETO DENTRO DE LA PROVINCIA (INCLUIDO TRASLADO) 56.000 PESETAS
FUNERARIA TANATORIO LA PAZ
SEPULTURAS, CRIPTAS, PANTEONES
SERVICIO GRATUITO DE CAPILLAS
TELF. 22 02 95
FUNERARIA TANATORIO LA PAZ

M.C.D. 2018

Fincas

VENDO piso céntrico, 5 habitaciones, salón, baño, servicio, cocina amueblada, trastero, gas ciudad. ☎ 269078.

VENDO piso, Gamonal, exterior, 4, salón, 2 baños, cocina amueblada, Terraza, 238371.

LAREDO lujoso apartamento estrenar, linea playa, centriquísimo, piscinas, tenis. 942-332051.

CASA Rústica piedra, a restaurar, dos plantas, 60 m.² planta, con 200 m.², terreno huerta 600 m.², 8 Km. Briviesca. 2.200.000.- 947-320376.

URGE vender piso, Santa Dorotea 19. 372002.

URGE vender piso, zona Francisco Grandmontagne, 85 m.² útiles, tres habitaciones, salón, cocina, baño y trastero. ☎ 277789.

VENDO piso exterior. Avda. Valencia. ☎ 266253.

PARTICULAR vende piso céntrico, calle Aparicio y Ruiz. Cinco habitaciones, tres baños, amplio salón, garaje, trastero, superficie 225 m.². 41.500.000.- ☎ 981-582287.

VENDO pisos, estrenar, 3 y 4, dos baños, salón, cocina, materiales 1ª calidad. Federico Martínez Varea. (Detras Residencia Sanitaria). 214315.

VENDO oficinas al lado centro salud, Carrero Blanco. 214315.

SALOU Apartamento Residencial Pie Playa, próximo Parque Busch, dos habitaciones dobles, salón, cocina, baño, gran terraza, vistas mar, piscina, jardines, 9.800.000.- Enseño video, Viaje Gratis. 94-4452894.

SOMO (Cantabria), vendo apartamento 62 m.², estrenar, 100 playa. ☎ 942-314642 - 942-510130.

ARANDA de Duero. Vendo piso céntrico, amueblado, cuatro, salón, cocina, dos baños, garaje, trastero. ☎ 501138.

VENDO casa en Peñahorada. Preguntar por: Cesar Martinez.

VENDO casa en Huelgas. Interesados llamar ☎ 201531.

VILLATORO Directo del promotor 8 chalets adosados. Información. ☎ 240162.

OPORTUNIDAD. Vendo piso claarísimo, cocina amueblada, tres y salón. ☎ 240955, a partir 7 tarde.

VENDO apartamento nuevo, Gamonal. Dos, salón, cocina, baño, trastero, exterior. ☎ 217578.

PARTICULAR vende piso céntrico en C/ Alfonso X El Sabio, 42. Cuatro habitaciones, cocina-estar, dos baños. Soleado. ☎ 223575 de 2 a 4. Abstenerse agencias.

VENDO piso amueblado en Casa La Vega. Gas y mejoras. ☎ 943-132368 y verlo Semana Santa. ☎ 947-213927.

PARTICULAR a particular. Vende piso, zona Castellana, tres, salón, cocina, tres baños, garaje, piscina y jardín comunitario.- ☎ 207153.

SOTOPALACIOS. Se venden chalets adosados en construcción y materiales de primera calidad. Información y venta: Pilar. Teléfonos: Mañanas y tardes 235633 y 237339.

PARTICULAR vende apartamento, seminuevo, segundo, cocina amueblada, garaje, excelente precio. 217985 a partir las 14.

LAREDO. *Lujoso apartamento estrenar, línea playa, piscina, tenis.942-332051.*

SARDINERO. Vendo bonito apartamento, 90 m.², con garaje. 942-225621.

SOMO. Santander. Vendo apartamento, 80 m.², nuevo. 10.500.000. ☎ 226271.

SE VENDE nave en Taglosa, ideal cualquier negocio, 140 m.². ☎ 204212.

SANTANDER, Sardinero, se vende apartamento, 74 m.², en Avda. de los Castro. Dos dormitorios, salón, cocina, baño, trastero, cercano a playa. ☎ 204393.

VENDO chalet en Mogro (Cantabria), tres plantas, jardín, urbanización con piscina, a estrenar: Precio 13.000.000.- ☎ 942-312409.

VENDO apartamento con garaje y trastero en Mogro (Cantabria), urbanización con piscina. Precio: 7.900.000.- ☎ 942-312409.

BENIDORM vendo o cambio piso por otro en Burgos. 239386.

PARTICULAR vende piso, Romanceros, totalmente reformado. ☎ 262577 275880.

VENDO piso construcción, parque Isla (CUI), exterior, precio negociable. 237807.

VENDO locales 20 y 50 m.², G-3. ☎ 227533. de 13 a 17 horas.

PISO 150 m.², paseo Isla. Particular a Particular. ☎ 91-3510480 7-9 tarde.

VENDO vivienda, dos, salón, cocina, baño, muy buen estado. ☎ 232544.

VENDO apartamentos, Loredo (Somo), estrenar, grandes, garaje, vistas, exterior. 200013.

ARANDA de Duero. Vendo piso, Santo Domingo 1. Cuatro, salón, servicentrales, garaje opcional. ☎ 983-470692.

VENDO piso. Zona Vigón/Polígono Docente. Orientación Sur. Exterior. Garaje. Servicios Centrales. Cuatro, salón, cocina, dos baños, tres armarios empotrados. Solo particulares. ☎ 481092.

¡OCASION! Somo-Cantabria. Apartamento dúplex, junto embarcadero y playa, planta baja: Hall y salón, cocina americana. Planta alta: Baño y dos habitaciones, cocina y bajo amueblados, armarios empotrados, amplio garaje cerrazo. Precio 11.000000.Interesados llamar ☎ 942-372240 (De 20 a 22 horas).

VENDO piso, tres, salón, baño, cocina amueblada, servicios centrales, trastero, exterior, soleado. C/ Alfareros. ☎ 265998.

VENDO piso amueblado, reformado, dos, salón, cocina, baño, despensa. Pisones. 8.000.000.- 200747 - 263208.

VENDO piso, frente Barriada Militar. ☎ 215920.

VENDO piso totalmente reformado, tres, salón, baño, cocina amueblada con electrodomésticos, amplia despensa, calefacción individual, gas natural, puerta blindada. 209670, tardes. San Pedro de la Fuente.

Fincas rústicas

QUINTANAR de la Sierra. Vendo casa adosada de piedra, dos plantas y buhardilla. ☎ 942-611337.

OCASION Casa de Piedra, a 15 Km. de Burgos, 200 m.², más 100 m.² de terreno. Lista para vivir. 7.500.000.- Ptas. ☎ 222630.

VENDO dos fincas rústicas, 8.000 y 14.200, Quintanilla del Agua. ☎ 225981.

Ganados y aperos

COSECHADORA Claysson New-Holland 8070, hidrostática, impecable, cuatro campañas, equipada, aire-gas, compresor, buen precio. 976-214164 - 416033.

ZETOR, Ford County con garantía, J.D. 2135, Barreiros R 545, Motransa con pala, empacadora Deutz Fahr como nueva, barra Busattis y rotovator de 54 azadas. Pedro Gómez García. Carretera Madrid Km. 234.

SE VENDEN 120 ovejas con cría. Hontoria del Pinar. 386268.

VENDO remolque no volquete, sinfín y recogedor forraje. 277068 - 203661.

SE VENDEN 20 cabras. ☎ 332353.

POR CESE vendo cosechadora Fahr.- ☎ 209830.

SE VENDEN tres vacas recien paridas, en Villalonquejar. Cipriano Castrillo.

SE VENDE tractor Ebro 470. ☎ 262740.

VENDO cinco vacas para parir. ☎ 161262.

RIEGO. Hágaselo Ud., le asesora y vende el material preciso. Hedbe. San Pedro Cardeña, 12.

VENDO cosechadora John Deere 970-E, corte 4,80. ☎ 406017 - 406068.

VENDO Land Rover, Sinfín 10 metros y cultivador remolacha. 584674.

VENDO 45 ovejas con lechazos en Arlanzón. Sersvando.

MOTOAZADAS desde 64.000,-Ptas. Motores Brigs&Straton, Minsel, Honda. Cortacesped, cortasetos, tijeras podar. Hedbe. San Pedro Cardeña, 12.

VENDO 320 ovejas. ☎ 983-344290.

OPORTUNIDAD por cese actividad, vendo tractor Ursus 130 c.v., doble tracción. 200838.

Huéspedes

BUSCAMOS chica, compartir piso, individual, servicentrales, Padre Silverio 5-7º-A, tardes. ☎ 505141.

DOY alojamiento, desayuno, media pensión, pensión completa, sábado planchado, servicios varios, preferible estudiantes. 276574.

NECESITO chicas para compartir piso, buena zona, gas-natural. 211280.

Muebles

OCASION. Gran exposición y venta de tresillos. Precio sin competencia. Ademas retiramos el suyo viejo. Abonamos entre 5.000 y 15.000 Ptas. General Dávila 13. ☎ 228880.

Traspasos

SE TRASPASA bar-restaurante por no poder atender. ☎ 480195.

TRASPASO frutería por no poder atender en Palencia. Llamar noches. 988-746661.

SE TRASPASA bar, clientela asegurada. ☎ 237496.

OCASION. Por jubilación traspaso charcutería, pleno rendimiento, buenos beneficios. Mercado Norte. ☎ 204406 - 276132.

Varios

ATENCION colocación canalones, limas, tela asfáltica. Reparación tejados. Larga garantía. Burgos. Servicio rápido. 480400.

PRO-VIDA en Burgos: San Pablo, 12-C, 1º, en Valladolid: San Luis, 8 - 3º. ☎ 983-299471.

AGENCIA Espectáculos Bianco. Contratación orquestas, artistas convenciones, discotecas y pub. ☎ 238265 y 231642. Gracias.

SE ARREGLAN persianas, rieles de cortinas, todas clases. ☎ 262107.

"IRIS" AGENCIA MATRIMONIAL Hombre-Mujer. Si buscas pareja adecuada, relaciones serias, tenemos lo que necesitas. Luis Alberdi, 1.- ☎ 480750.

FONTANEROS- Albañiles. Especialistas canalones, limpieza chimeneas. Acudimos al momento. ☎ 240485.

DESATASCOS equipo alta presión. Roturas de tuberías, bajadas, servicio 24 horas. ☎ 201940 o 900-405050, llamada gratuita.

FONTANERIA reparación, instalación, localización de fugas. ☎ 201940 o 900-405050.

REPARACION e impermeabilización de tejados, canalones, limas. ☎ 201940 o 900-405050, llamada gratuita.

FONTANEROS, albañiles. Arreglamos tejados, canalones, tela asfáltica, limpieza chimeneas. 438009.

REPARAMOS canalones viejos, ponemos nuevos, colocamos tela asfáltica. ☎ 274851.

LIMPIEZA de chimeneas, reparación de tejados y canalones. ☎ 480249.

TEJADOS. Canalones, reparamos, ponemos nuevos, limpieza chimenea. Acudimos al momento. 233063.

PARAPSICOLOGIA. Lectura de tarot y manos. Carta astrológica. ☎ 241087.

Diario de Burgos

se vende todos los días en:

ARANDA DE DUERO

- Victorino Calvo. Kiosco.
- Kiosco Angulo. Plaza Virgencilla, s/n.
- Florencio Fernández. Av. Castilla, 8.
- Kiosco «El Pito». Av. de los Caídos, s/n.
- Kiosco Polígono Residencial. Plaza Mediterráneo, s/n.
- Kiosco Avelino. Comandante Requejo, 5.
- Kiosco Santa Catalina (Junto a la Parroquia). Av. Burgos, s/n.
- Estación de Servicio Tamaca. Avda. Castilla.
- Ana M.ª Miravalles. Estación Autobuses.
- Pilar Alvarez. Avda. Luis Mateos, 1.

MIRANDA DE EBRO

- Pilar Narro Bravo. Comuneros de Castilla, 5.
- Pilar García de Albéniz. Kiosco. Carretera Logroño, 7.
- Purificación Zubizarreta Cañas. Estación, 48.
- Biblioteca Estación. Andén Norte.
- Librerías de Estación ff.cc. (Z.B.).
- Ana María Martínez. Kiosco Prensa. C/. Estación.
- Celestina Garrido. Venta de Prensa. C/. Vitoria, 19.
- Librería Malfaz. San Agustín, 3.
- Librería Erri. Real Aquende, 57.
- Juan F. Figuero. C/. del Río, s/n. Kiosco.
- Antonia Garrido. Librería. Real Allende, 26.
- José Ramón Aliende Ríos. Kiosco Prensa. C/. Francisco Cantera. Esq. Alfonso VI.
- Manuela Resa Martínez. Alfonso VI, 56.
- Antonio Crespo. Ctra. Logroño, esquina Las Conchas, junto iglesia. Kiosco Prensa.
- Inés Merino. Plaza Prim. Kiosco.
- Hotel Tudanca.
- Vicente Rojo. Ramón y Cajal, 2.

MADRID (13,30 h.)

- Alenza, 20.
- Cta. C. Caminos-Sta. Engracia.
- Gral. Perón, 16.
- Fco. Gervás, 8 (Jto. Hotel Meliá Castilla).
- Capitán Haya (Jto. Juzgados).
- Agustín de Foxá-Pl. Castilla.
- Pl. Cuzco (Jto. Hotel Cuzco).
- P.º Castellana, 184.
- Concha Espina, 6 (Estadio S. Bernabéu).
- Pl. Sta. Bárbara.
- Cibeles-P.º Prado.
- Cibeles-Pasaje.
- Alcalá, 50.
- Pl. de las Cortes, 6.
- Sol, 4.
- Sol, 8.
- Sol, 11.
- Sol, 13.
- Mayor, 5.
- Pl. Isabel II (Opera).
- Quintana, 19.
- Princesa, 65.
- Princesa, 56.
- Princesa, 23.
- Gran Vía, 39.
- Gran Vía, 38.
- Montera-Gran Vía.
- Pta. Alcalá, 2.
- Goya, 63.
- Alcalá, 185.

LOGROÑO

- Pedro Uruñuela Nieto. Muro del Carmen, 2.

BARCELONA (19,30 h.)

- Kiosco Estación Renfe (Sants).
- Kiosco Plaza Universidad. Aribau.
- Kiosco Cataluña. (Frente al Corte Inglés).
- Kiosco Puerta del Angel. (Frente Galerías).
- Kiosco Ramblas. C/. Carmen.
- Kiosco Ramblas. C/. Hospital.
- Kiosco Paseo de Gracia. Diagonal.
- Kiosco Paseo de Gracia. Provenza.
- Kiosco Paseo de Gracia. Diputación.
- Kiosco Plaza Urquinaona.
- Kiosco Riera Blanca, 4. (Frente Nou Camp).

VALLADOLID

- Plaza Mayor. (Frente al Club del Fumador).
- Plaza de España (Banco).
- Huerto del Rey (calle José Luis Arrese).
- Paseo de Zorrilla (Corte Inglés).
- Paseo de Zorrilla (iglesia de San Antonio).
- Estación del Ferrocarril.
- Universidad.

BILBAO

- Librería J. Guinea. Elcano, 25.
- Librería Cámara. Euskalduna, 8.
- Kiosco de Ansa. Alameda Recalde, 72.

M.C.D. 2018

CRUCIGRAMA

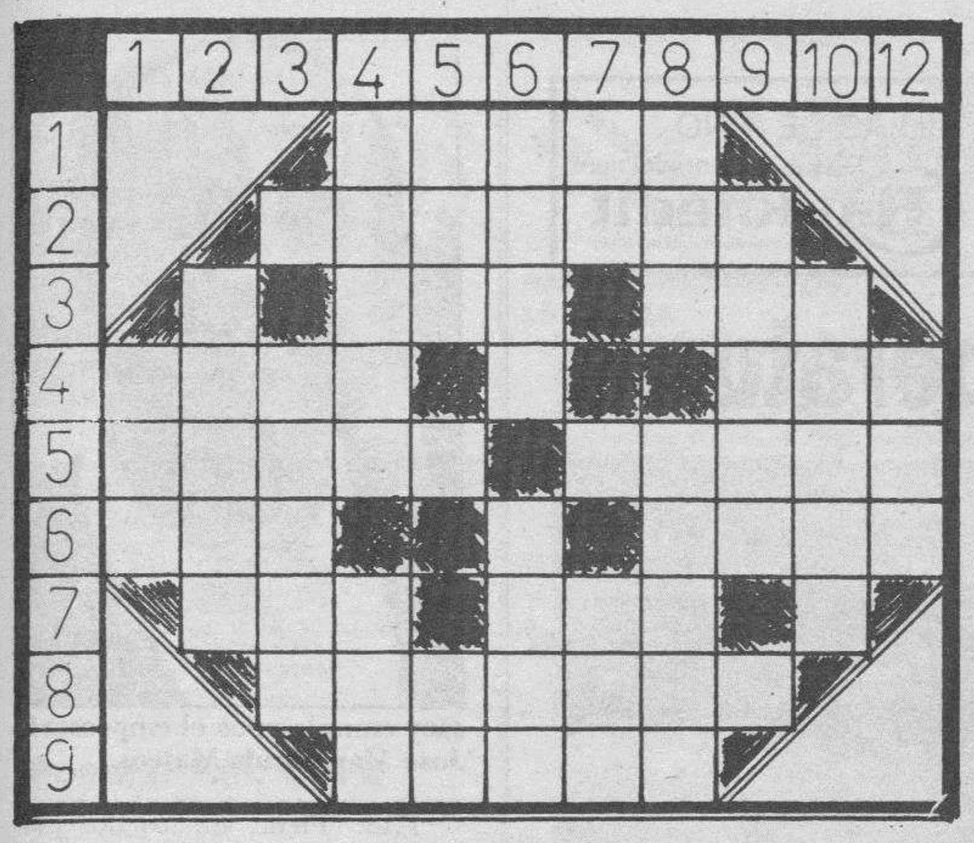

HORIZONTALES.– 1: Oportuno, acertado. 2: Origen de las fuentes. 3: Consonante. Plural de consonante. Catedral. 4: Cercado de palos o varas entretejidas. Vocal. Cantidad. 5: Efigie portátil que es objeto de veneración entre los rusos. Sin atenuantes. 6: Personaje bíblico. Vocal. Anillos. 7: Gracias, donaire. Repetido; tambor de la selva. Consonante. 8: Que obra con gracia, liberalidad y esplendor (pl.). 9: Persona que cecea.

VERTICALES.– 1: Río español. 2: Muy delgados. 3: Número romano. General, que lo comprende todo en su especie. 4: Casa donde se guisan y venden cosas ordinarias de comer. Utensilio o aparato para alumbrar. 5: Nombre de consonante. Vocal. Símbolo del cobalto. 6: Ofendido, lastimado. (al rev.) Voz que se usa repetida para llamar a las gallinas. 7: Verbo. Cien. Ciudad de EE.UU., en el Estado de Oklahoma. 8: Voz expresiva del sonido que hace un golpe, o del golpe mismo. Conjunto o manojo de flores (pl.). 9: Nombre de una especie de monos que viven en Madagascar. Consonante. 10: Ministro o juez togado que sentencia las causas y pleitos. 11: (al rev.) Nota musical.

SOPA DE LETRAS

A C O N T E L A C I A
C R A C O T O I L A S
H E R E O T R I R C A
I R M H O B O L I O S
N O T A R I A D A N N
C R E M R A T Y I E S
H E O S A M E T A J A
I N E T R I O P I O R
L L I E B R E T R E A
L O S R A M A T A C T
A R D I L L A S T E A

Entre las desordenadas letras de este recuadro figuran diez nombres, palabras, sinónimos, etc., que pueden leerse de izquierda a derecha, de derecha a izquierda, de arriba a abajo, de abajo a arriba y en diagonal. **Roedores.**

AUTODEFINIDO

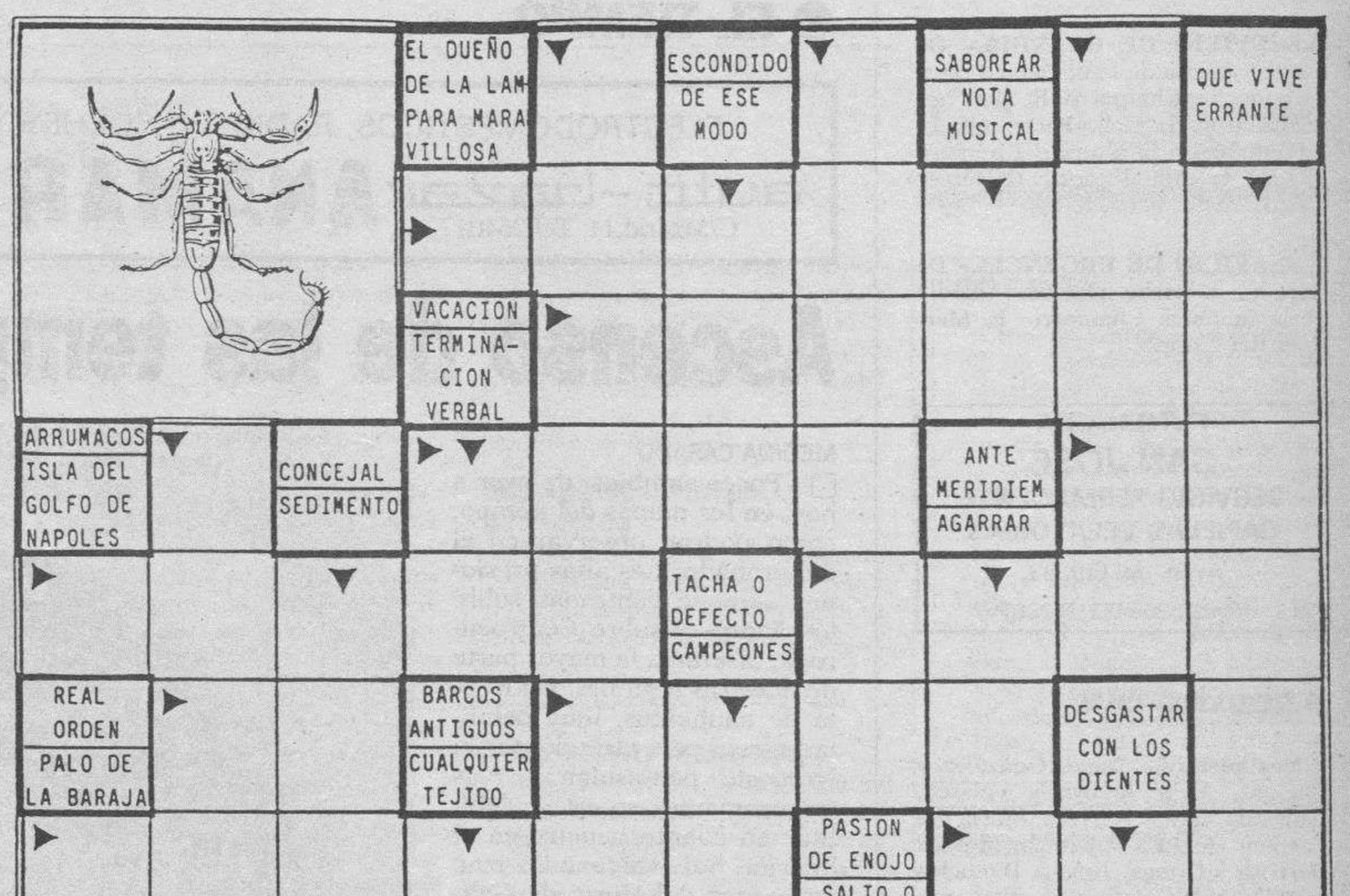

JEROGLIFICO

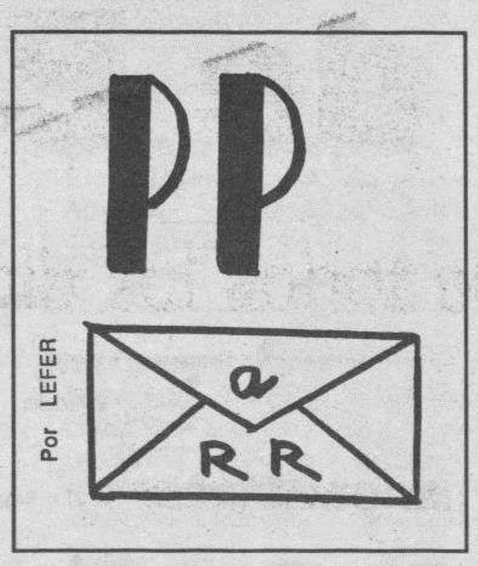

Mi novio me dejó porque lo que quiere es...

SIETE ERRORES

SOLUCIONES

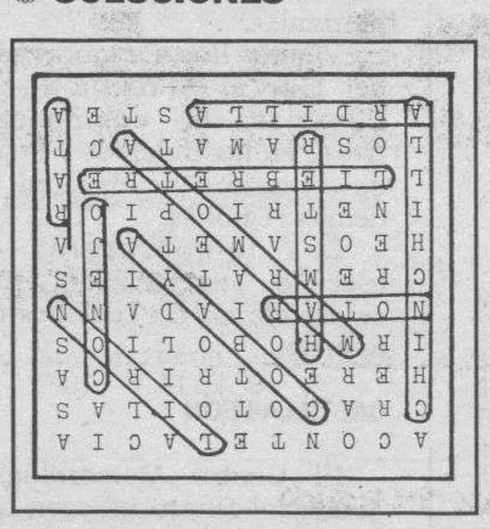

SOPA DE LETRAS

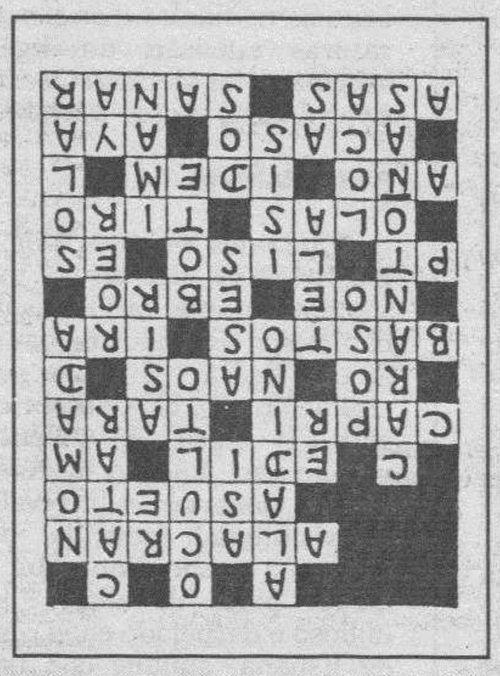

AUTODEFINIDO

CRUCIGRAMA

HORIZONTALES.– 1: Felix. 2: Mineral. 3: S. Ges. Seo. 4: Seto. O. Mil. 5: Icono. Crudo. 6: Lot. A. Aros. 7: Sal. Tam. R. 8: Lucidos. 9: Zopas.

VERTICALES.– 1: Sil. 2: Secos. 3: M. Total. 4: Figón. Luz. 5: Ene. O. Co. 6: Leso. ¡ai!P. 7: Ir. C. Ada. 8: ¡Zas! Ramos. 9: Lemur. S. 10: Oidor. 11: los.

SIETE ERRORES

1: Pelo. 2: Bolsillo. 3: Ladrillo. 4: Cámara. 5: Foco. 6: Foco. 7: Cordón.

JEROGLIFICO

Pescar a Tercsa.

Diario de Burgos También le acompaña en su tiempo de ocio, día a día

M.C.D. 2018

● FARMACIAS

SERVICIO DE GUARDIA.– De nueve y media de la mañana a once de la noche: Chamorro, E. Martínez del Campo, 1; Geli, Pedro Alfaro, 9 (Gamonal a la altura del número 228 de la calle Vitoria); Gutiérrez Castro, Avda. Vena, K-4.

SERVICIO DE URGENCIA.– De once de la noche a nueve y media de la mañana: Chamorro, E. Martínez del Campo, 1.

FUNERARIA
SAN JOSE
SERVICIO PERMANENTE
CAPILLAS VELATORIAS
Avda. del Cid, 83.
Tfnos. 209452 222907

● REGISTRO CIVIL

Nacimientos.– Diego González y Bocigas, Alvar Arroyo y Velasco, Laura de Vera y Herrera, María del Carmen Berzosa y Ortega, Mónica Berzosa y Ortega, Jimena Bañuelos y Molina.

Defunciones.– María del Pilar Delgado y Pérez, de Cañizar de Argaño, 67 años; Avelina Vicario y García, de Mozoncillo de Juarros, 62 años; Robustiano Fernández de Rivera y Muga, de Colina de Losa, 83 años; Agel Espinosa y Gómez, de Villamayor del Río, 78 años; Rodrigo Mediavilla y Escribano, de Vilviestre del Pinar, 57 años.

CUPON PRO-CIEGOS
70.762
Nº PREMIADO
MUEBLES evelio

● TEMPERATURAS

Datos recogidos ayer en el Observatorio Meteorológico del Aeródromo militar de Villafría.

Barómetro. – Presión atmosférica, 688,5 milímetros de mercurio.

Temperatura ambiente: Máxima de 10,6 grados a las 13,10 horas de la tarde. Mínima, -1,4 grados a las 7,50 de la mañana.

Viento: Noreste.

Humedad: 70 %.

● TAXIS

Avda. Cid Res. Sani.	22 80 56
P. Sto. Dom. Guzmán	20 30 55
Conde Jordana	20 30 88
Plaza de Vega	26 28 62
Avda. Eladio Perlado	21 96 97
C/. Vitoria (B. J. XXIII)	22 44 06
P.º de los Pisones	26 32 35
Radio Taxis	48 10 10
ABUTAXI (Radio taxis)	27 77 77

● MISAS PARA HOY

S.I. Catedral: 19,30. **San Lesmes Abad:** 19 y 20. **San Lorenzo:** 19 y 20. **San Cosme y San Damián:**9,00 y 19,30. **San Gil:** 19,30. **Santa Agueda:** 19,30. **San Pedro y San Felices:** 20. **San Pedro de la Fuente:** 19,30. **San José Obrero:** 20. **San Juan Bautista** (calle Parroquia, s/n): 10,30. **La Anunciación:** 19,30 y 20. **Nuestra Señora de Fátima** (Barriada Juan XXIII, s/n: 20. **Nuestra Señora la Real y Antigua** (Vitoria, s/n): 19,30. **San Antonio Abad** (Huelgas): 19,30. **El Salvador:** 19. **San Julián:** 20. **San Martín de Porres:** 19,30 y 20. **Santo Domingo de Guzmán:** 12,30 y 20. **Sagrada Familia:** 19,30. **San José** (Barrio del Pilar): 20. **San Nicolás:** 19,30 y 20. **Divina Pastora:** 20. **Merced:** 19,20 y 21. **Carmen:** 19,30 y 20,30. **Residencia Sacerdotal:** 19,30. **La Santa Cruz:** 19,30. **San Pablo:** 20. **Espíritu Santo:** 19,30 horas. **Nuestra Señora de las Nieves:** 20,00

● EL TIEMPO

ELECTRODOMESTICOS, RADIO-TV, COCHES Y SILLAS DE NIÑO
auto-bazar ANAMAR
C/Madrid,11. Tel.264017
Distribuidor oficial de: Bauknecht
para quien desea lo mas perfecto

Ascenso de las temperaturas

MEDINA CASADO

□ Pocos cambios, de ayer a hoy, en los mapas del tiempo, como podrán observar en el del grabado. Las altas presiones, aunque centradas sobre las Azores y sobre Centroeuropa, afectan a la mayor parte de nuestras regiones. Un frente de chubascos, muy debilitado, está penentrando por el Noroeste peninsular y más -seguramente- se va a debilitar en cuanto penetre en el interior. Salvo alguna llovizna en puntos del Norte de Galicia, el tiempo seco y soleado -salvo nieblas- será muy predominante.

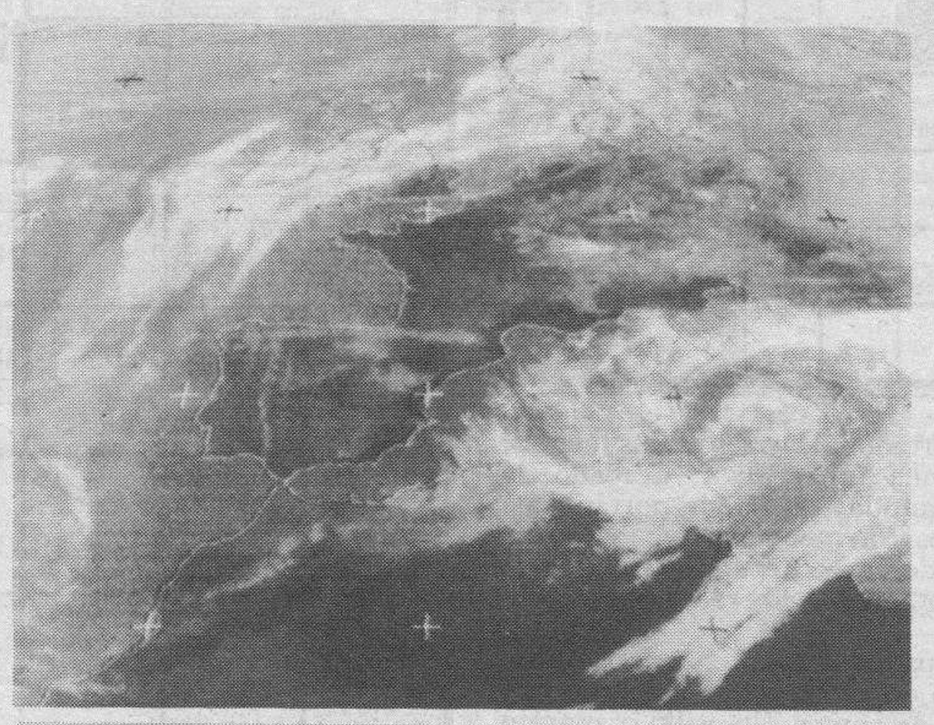

EL TIEMPO PARA HOY

Galicia: cielo nuboso con posibilidad de alguna precipitación, especialmente en su mitad septentrional. Asturias, Cantabira y País Vasco: progresivo aumento de la nubosidad a lo largo del día, pero -seguramente- sin mayores complicaciones.- Navarra, Aragón y Cataluña: intervalos nubosos en sus zonas montañosas y cielo generalmente poco nuboso en el resto de las regiones. BALEARES: nubosidad generalmente escasa.- Canarias: nuboso al Norte de las Islas y poco nuboso en el resto de las mismas. Las dos Castillas, Madrid, La Rioja, Regiones de Valencia y Murcia, Andalucía y Extremadura: cielo nuboso o despejado, pero -seguramente con numerosas nieblas o neblinas matinales.

Vientos flojos a moderados del Este al Nordeste en las Canarias, de componente Norte en las Baleares y flojos, de dirección variable, en las demás regiones.

Las temperaturas en ascenso generalizado, más ostensible en las regiones del interior.

CASTILLA-LEON

El Centro Meteorológico Zonal del Duero informa que para hoy, habrá nubosidad de evolución diurna y algunas brumas matinales. Las temperaturas sufrirán un ligero ascenso, y los vientos soplarán en calma o flojos variables.

PARA MAÑANA

Intervalos nubosos por la mayor parte del tercio más septentrional de la Península, con riesgo -de madrugada- de alguna ligera y dispersa precipitación en el Cantábrico. Nubes y claros en Valencia y Baleares. Nuboso al Norte de las Canarias e intervalos de visibilidad reducida, por polvo en suspensión, por la mayor parte de ellas. Poco nuboso o despejado en el resto de España, aunque con bastantes nieblas o neblinas matinales.- Los vientos serán flojos a moderados de componente Este en las Canarias, de componente Norte en las Baleares y flojos, de dirección variable, o encalmados en las demás regiones con régimen de brisas en las costeras. Las temperaturas, en conjunto, estacionarias o algo más altas.

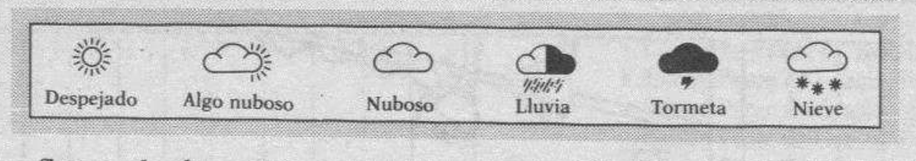

TEMPERATURAS

Bilbao 15, Santander 14 ,Oviedo 12, S.Sebastián 10, Vitoria 9, Pamplona 9, Logroño 11, León 8, La Coruña 14, Valladolid 10, Salamanca 10, Zaragoza 14, Barcelona 15, Tarragona 15, Valencia 19, Alicante 19, Murcia 20, Madrid 15, Albacete 14, Badajoz 16, Sevilla 19, Granada 17, Málaga 21, Cádiz 20, Mallorca 18, Las Palmas 20 y Tenerife 21.

EUROPA

Amsterdam 13, Atenas 19, Berlín 11,Berna 11, Bonn 12, Bruselas 12, Copenhague 9, Dublín 10, Estocolmo 6, Frankfurt 12, Ginebra 11, Hamburgo 13, Lisboa 18, Londres 10, Milán 12, Niza 15, Oslo 7, París 12 y Roma 17.

● EFEMERIDES

Hoy cumple años el empresario José María Ruiz Mateos.

1713.- Firma de los dos primeros tratados de la Paz de Utrecht: se elimina la unión entre España y Francia e Inglaterra inicia su imperio colonial.

1919.- Creación de la Organización Internacional del Trabajo (OIT), con sede en Ginebra, a raíz del Tratado de Versalles.

1921.- Primera transmisión por radio de un acontecimiento deportivo: un combate de boxeo en EE.UU.

1937.- En los estudios de Hollywood se recaudan millón y medio de dólares para la España republicana.

1939.- Se restablece en España el empleo de teniente general del Ejército y el de almirante de la Armada, suprimidos por la II República española.

1945.- España rompe sus relaciones diplomáticas con Japón, a causa de las atrocidades cometidas por los japoneses en Filipinas.

1957.- Se publica la encíclica «Pacem in terris» del Papa Juan XXIII.

1968.- El equipo de baloncesto del Real Madrid se proclama campeón de Europa.

1978.- Antonio Rosón es elegido presidente de la Xunta de Galicia.

1979.- Derrocado en Uganda el presidente Idi Amín Dadá.

1983.- Severiano Ballesteros gana por segunda vez el Master de EE.UU. de golf.

1984.- Constantín Chernienko es elegido presidente del Soviet Supremo de la URSS.

1985.- El Tribunal Constitucional español declara parcialmente inconstitucional la llamada «ley del aborto», pero admite éste en los supuestos de violación, malformación del feto y peligro para la vida de la madre.

1988.- La película «El último emperador», de Bernardo Bertolucci, recibe nueve Oscars de la Academia de Hollywood.

1990.- Congreso de UGT que consagra la ruptura con el PSOE.

1991.- Los mandos militares españoles de la OTAN firman en Bruselas el acuerdo de coordinación para la defensa del territorio nacional, el tercero de los protocolos de cooperación defensiva que España suscribe como socio de la alianza atlántica.

NACIMIENTOS

1715.- Jacobo Rodríguez Pereira, joven pacense que estableció en Francia un método para enseñar a los sordomudos.

1908.- Ana Magnani, actriz italiana.

1919.- José Luis Pinillos, psicólogo español.

1931.- José María Ruiz-Mateos, empresario jerezano.

M.C.D. 2018

RADIOS

Radio Popular

OM: 837 Khz

06,00: Tal como éramos. 07,00: Chabolo 15. 09,00: Cada día. Resumen semanal. 12,00: Viajar es vivir. 13,00: Motor a punto. 14,00: Informativo COPE. 14,15: Informativo Regional. 14,30: Burgos deporte. 14,45: Burgos noticia. 14,55: Reflexión cristiana. 15,00: IX Concurso religioso escolar. 16,00: Pase sin llamar. 19,00: Tiempo de juego. 23,00: Gestos y gentes. 23,30: La linterna de la iglesia. 01,30: Mi querido diario. 04,00: Como de la noche al día.
Cada hora: Boletines informativos.

Popular F.M. COPE

95,5 M.c

05,00: Fórmula 1. 09,00: Música y motor. 11,00: Fórmula fin de semana. 14,00: Cine más COPE. 21,00: En clave de country. 00,00: Pop casi a cien. Cada hora: Boletines informativos.

Antena 3 de Burgos

94.3. F.M.: Stéreo

6,00: El primero de la mañana, edición nacional 8,30: El primero de la mañana, edición regional. 9,00: El primero de la mañana, edición nacional. 12,00: Informativo. Incluye sorteo de la Lotería. 12,30: Viva el sábado, edición local. 15,05: Jazmines en el ojal. 19,30: Superdirecto. Fútbol y Baloncesto en Antena 3. 22,05: Lo mejor de la semana. 00,00: Supergarcía, edición fin de semana. 01,05: Sesión de luna. 04,05: Concierto para empezar el domingo. Noticias a las horas.

Radio 80

Serie Oro. (97.1. MHz)

Veinticuatro horas de la mejor música con las 2.000 mejores canciones de las tres últimas décadas.

RNE Castilla y León

RNE-5. Frecuencia: 1.017 Khz. O.M.

Programación de lunes a viernes: De 8,45 a 9 h.: Informativo local. De 12 a 13,30 h.: Magazine local «Como te le cuento». De 13,50 a 14 h.: Informativo local. De 15 a 15,30 h.: Información deportiva local «Libre directo». De 16 a 17 h.: Magazine provincia «La espadaña». De 19,05 a 19,45 h.: «Contigo en la distancia». De 19,55 a 20 h.: Informativo local. Programación sábados: De 8,50 a 9 h.: Informativo local. De 13,50 a 14 h.: Informativo local. De 14,30 a 15 h.: Información deportiva local «Libre directo». De 17 a 19,15 h.: Retransmisión encuentros fútbol «Con el Real Burgos». Estos programas se emiten por R-5. Frecuencia 1.017 Khz. O.M.

Radio Castilla-SER

O.M. 1.584 Kc.

6,00: Matinal SER, con informativos a las 7,20, 7,50 y 8,30. 9,00: «A vivir que son dos días», con Concha García Campoy. 12,00: Lotería nacional. 12,30: Magazine local. 14,00: Informativo hora 14. 15,00: Programa musical local. 16,00: El Cine. 18,00: Sigue la fiesta. 22,00: Coplas de mi SER. 23,00: Hora 25. 23,30: Carrusel deportivo (resumen). 01,00: El cine (repetición). 03,00: El sueño rosa.

Radio Castilla-40 Principales

89.1

En directo 24 horas de música de actualidad. Conexiones vía satélite con sonido digital. Sábados, American Top Forty. Domingos, Gran Musical. La mejor música nacional e internacional durante todo el día.

Onda Cero Radio

FM 105.5

07,00: Onda Cero noticias. 09,00: Protagonistas. 13,00: Protagonistas Burgos. 14,00: Onda Cero noticias. 14,30: Deportes Burgos. 15,00: La música de tu vida. 16,00: En coche. 18,00: Radio estadio baloncesto. 23,00: Onda Cero noticias. 23,30: El penalty. 24,00: Con solera. Canciones españolas. 01,00: Gomaespuma. 03,00: Discos cero.

RESTAURANTES

ASADOR RESTAURANTE LA GLORIA
Especialidad olla podrida y cordero asado. Cordero asado todos los domingos. Demás días por encargo. Y la olla podrida todos los miércoles, demás días de encargo. Asamos para llevar. ☎ 205950. Hospital del Rey.

ASADOR LOS TRILLOS
Horno a la vista. Sólo cordero asado con ensalada, torta y jarro de vino de ribera. Para pinchar, chorizo a la brasa, morcilla, pimientos asados con anchoa y poco más. Alguna chuletilla a la brasa y cabecillas, los jueves, las cabecillas a 300 pesetas. También asamos para llevar. Estamos en El Hospital del Rey. ☎ 262877 y 201209. Abierto todos los días.

ASADOR CASA AZOFRA
Asador restaurante. Especialidad en cordero asado al horno de leña. Asamos para llevar. Por encargo saboree nuestra olla podrida, calle Hospital del Rey. Reserva mesas ☎ 205973.

LA VARGA
Especialidad: entremeses y pescados. Carretera Madrid-Irún, kilómetro 232. A 5 kilómetros de Burgos. ☎ 201640.

MESON DE LOS INFANTES
Especialidades: olla podrida, lentejas medievales, cochinillo asado. Cordero asado lechal, servicio a domicilio. Corral de los Infantes. ☎ 205982.

MESON-RESTAURANTE-EL SARDINERO
Servicio de Restarurante a la carta. Instalaciones tipo castellano. Abierto toda la semana. Ensalada de aguacate y langostinos, anchoguillas con pimientos rojos naturales, cazuelitas, raciones, postres caseros... 3 menús diarios a elegir. En atención al cliente ofrecemos servicio fotográfico en barra y comedor. R&M agradecen su visita. C/. Santa Agueda, 21. ☎ 209022.

MESON DEL VENA
Dos menús diferentes de lunes a viernes, a 950 pesetas. Menú típico castellano. Sopa castellana, cordero asado con ensalada, postre del abuelo, vino de la Ribera, 1.950 pesetas. C/. Alférez Provisional (frente Iberduero). ☎ 221551.

SAN AMARO
Especialidad en carnes rojas, pescado finos. Postres caseros. Carretera Valladolid, s/n. ☎ 201707.

SANTANDER
Menús diarios, 1.100 pesetas. Platos combinados. Especialidades: merluza rellena de salmón, escalopines marsala. Santander, número 6. ☎ 230899.

TORRES
Especialidad: cordero asado al horno de leña. Bodas, comuniones y banquetes. Esquina calle Vitoria, número 228 (Gamonal). ☎ 220132.

RESTAURANTE TABERNA EL CORRALON
Especialidades: Sopa de cangrejos y cordero. Besugo a la bilbaína. Bacalao al pil-pil. Parrillada de cordero. Selecta cocina vasco-castellana. Buen ambiente y precio. Corral de los Infantes, s/n. ☎ 205997. (Bajo Arco Santa María).

LA CUEVA
Especialidades: sopa serrana, merluza donostiarra. Plaza Santa María, 7. ☎ 208671. Cerrado domingos noche.

RESTAURANTE ASADOR FUENTES BLANCAS
Cocina tradicional, especialidad en paellas y en barbacoa, chorizo y morcilla a la brasa, chuletillas y pollo asado. Parque Fuentes Blancas. ☎ 236976.

CAMPING CABIA
Carretera Valladolid, Km. 15. ☎ 412078. Bar, piscina, camping, restaurante con chimenea. Cocina casera, especialidad en olla podrida los jueves y sábados. Cazuelitas. TV gigante Canal +. Menús económicos. Bautizos, comuniones y meriendas. A 10 minutos de Burgos.

CANTINA QUINTANAPALLA «LAS CAMPANAS»
Comidas, meriendas, cenas. Calle Mayor, s/n. (dentro del pueblo). ☎ 430320. Quintanapalla (carretera Vitoria, Km. 12).

MERENDERO FUENTE PRIOR
Especialidad en cazuelitas. Abierto, viernes, sábados y domingos. ☎ 276660.

RESTAURANTE LA TABLA
Especialidad en Tabla de pescado, Tabla de carne, Tabla mixta, Tabla de marisco. Paellas y menús de encargo. Comidas de empresa. Calzadas, 7. ☎ 272384

RESTAURANTE MARISQUERIA EL GROVE II
Especialistas en mariscos, carnes y pescados, aperitivos en barra. Abierto toda la semana. Plaza San Bruno, 1. ☎ 235752.

CAMPING FUENTES BLANCAS
Abierto todo el año. Especialidad en paellas y comida casera. ☎ 233481.
Excepto lunes por descanso.

RESTAURANTE BAR VILLALON
2 menús diarios 750 y 1.000 Ptas. Carta diaria. Habitaciones. Calle La Iglesia, 12 ☎ 298129. Polígono Villalonquéjar.

ASADOR RESTAURANTE CASA FELIPE «LA VENTA DEL JAMON»
Especialidades en carnes y pescados a la brasa. Embutidos Ibéricos. Asados por encargo en horno de leña, cordero, cochinillo y cabrito. ☎ 403128 – 403175. Carretera de Covarrubias, N.º 5. Cuevas de San Clemente (Burgos).

RESTAURANTE RINCON DE BURGOS
Plaza Santamaría, n.º 4. Cocina Castellana y Creativa. Salón para reuniones y comuniones. Reserva mesa al ☎ 206438.

RESTAURANTE MANDUCA
Especialidad en cocina nacional e internacional. Carnes, pescados y mariscos de encargo. Menú diario 950 Ptas. Postres caseros. Salón para comuniones, reuniones y banquetes. Reservar mesa. Cerrado los martes. Alfonso X El Sabio, 46. Telf. 240863.

RESTAURANTE NUMANCIA
Menús diarios y a la carta. Comuniones y bautizos. Especialidad Merluza a la Kosquera. Bacalao al Pil - Pil. Chuletones y Redondo en salsa. Barrio San Cristóbal. ☎ 237498.

RESTAURANTE DON NUÑO
Especialidades: Fondue Bourguignone, Steak Tartare, Brocheta de Rape con Langostinos, Olla Podrida y Besugo a la Espalda. ☎ 200373. Nuño Rasura, 3.

MESON «VENTA EL MOLINO»
Menús diarios 800 Pts. Especialidades bacalao a la vizcaína y relleno de asadurilla de cordero. Comidas de empresa, comuniones y meriendas. Ctra. de Quintanadueñas s/n. ☎ 29 25 72

RESTAURANTE MANZANEDO
Especialidad en cocina vasca: pescados, carnes, «caza». Comidas de empresa, banquetes, comuniones. Reserve su mesa en Avda. de la Constitución, 21. Telf. 947-24 09 50.

RESTAURANTE SALAMANCA
Menú diario de lunes a viernes 875 pts. Platos combinados. Pescados frescos diarios, comuniones-bautizos-meriendas. ☎ 21 73 82. C/. Miranda, n.º 7. (Frente estación autobuses).

TONI
Almuerzos, comidas, meriendas y cenas. Especialidades a la carta: alubias, patatas con chorizo, rabo de toro con patatas, carnes y pescados. Menús diarios variados a 775 Ptas. Para bautizos, comuniones y comidas familiares consulten Tfno.: 27 21 02. Regino Sainz Maza 10. Junto Hacienda, cerrado el lunes por la noche.

RESTAURANTE MARISQUERIA EL GROVE
Menú diario de marisco. Todos los días ostras y almejas de Carril. Domingos y martes, paellas de marisco. Carnes y pescados selectos Avda. Constitución, 3. Tfno.: 23 69 00.

CARTELERA

CORDON

(Cine de estreno): 5,30, 8 y 10,45. Estrenamos la más que simpática, más que chispeante... ¡Divertida comedia! que quizás usted mismo vivió (¡... o vivirá muy pronto!) en su casa: **«El padre de la novia»**. Con el ocurrente Steve Martin (el padre), la deliciosa Kimberly Williams (la hija) y la sorprendente Diane Keaton (la madre). **«El padre de la novia»**. Bueno..., el amor es algo maravilloso, hasta que le sucede a tu propia hija, claro. (Apta).

GRAN TEATRO

Hoy, 5,30, 8 y 10,45. Estreno simultáneo en toda España. La película más excéntrica y divertida del año, **«La Familia Addams»**, con Anjelica Huston, Raúl Julia y Christopher Lloyds, **«La Familia Addams»**. Rompiendo records de taquilla en Estados Unidos, **«La Familia Addams»**. Una película para pasarlo en grande. Un éxito asegurado. Y además para todos los públicos.

TIVOLI

(Donde todo el año es temporada).– 5,30, 8 y 10,45. Con un título especial, estrenamos una película diferente, que sugiere, que dice «cosas»...: **«Tomates verdes fritos»**. Jessyca Tandy –Nominada al Oscar 92–. **«Tomates verdes fritos»**. El secreto de la vida... El secreto está en la salsa... **«Tomates verdes fritos»**. Una buena película esperada, de las que se comentan favorablemente, de las que gustan: (Para May. 13 años).

Salas de arte

- ☐ **AULA ESPOLON.–** Caja de Ahorros del Círculo. OAcuarelas de Mariola Heredero. Laborables: 12-2 y 6-9. Festivos: 12-2.
- ☐ **AULA SAN PABLO.–** Caja de Ahorros del Círculo. Oleos de Pablo de San Sebastián. Horario: Laborables: 6 a 9. Festivos: 12 a 2 y 6 a 9.
- ☐ **ESPACIO CAJABURGOS.–** Sala de Arte de la Caja de Ahorros Municipal. Exposición de Pinturas de Xesús Vázquez. Hasta el 25 de Abril. Horario: Laborables de 12 a 2 y de 7 a 9.
- ☐ **SIENA.–** Villa Pilar, 2- Feito. Pinturas y grabados.

Salas de fiesta

- ☐ **COTTON.** – Vitoria, 56. Teléfono 207484.
- ☐ **DUETTO.** – Avda. Sanjurjo, s/n. Teléfono 202834.
- ☐ **ARMSTRONG.** – Calle Clunia, 13. Teléfono 227266.
- ☐ **LA FINCA.** – Paseo Isla, s/n. Teléfono 234810.
- ☐ **PENTAGONO.** – Conde Jordana, 2. Teléfono 202834.
- ☐ **ROMA.** – San Pablo, 4. Teléfono 265964.
- ☐ **IRIS.** – Espectáculo diario. Reyes Católicos, 26. Teléfono 233503.

Varios

- ☐ **BIG BOLERA AMERICANA.** – Cafetería, juegos recreativos, billares, ping-pong, etc. Abierta diez de la mañana. Final Reyes Católicos.

M.C.D. 2018

URGENCIAS

Servicio de Policía	0 91
Serv. Pol. Municipal	0 92
Policía Municipal	28 88 34
	y 28 88 39
Guardia Civil	22 90 04
Comisaría	27 68 01
Gobierno Civil	20 55 00
Jefatura de A.	23 24 11
Jftura. Pr. Tráfico	22 11 12
Bomberos	0 80
	y 28 88 38
Casa de Socorro	26 14 10
Hospital G. Yagüe	28 18 18
S.S. (Urgen. Resi.)	28 18 00
A. Alcoho. Anó.	23 65 52
S.O.S. droga	26 36 00
Cruz Roja	22 15 00
Serv. Amb. Cruz R.	23 22 22
Hospital Provincial	23 50 11
Tele SOS Burgos	20 90 90
Teléfono Esperanza	20 42 42
Gas Natural, averías	23 44 00
Iberdrola, avisos	22 10 81
Ambulancia	20 94 52
RENFE	20 35 60
Obras Públicas	22 45 00
Tele Ruta	91-5352222
Of. Mpal. Consumo	28 88 28
O. I. C. (M. I.)	900-150000
DYA. Urgencias - Ambulancias	24 12 12

Miranda de Ebro

Bomberos	31 00 00
Guardia Civil	31 00 39
Seguridad Social	34 90 00
Cruz Roja	31 00 37
Policía	31 00 95
Gas natural	33 23 33

Aranda de Duero

Bomberos	50 32 00
Guardia Civil	50 00 86
Cruz Roja	50 26 18
Policía	50 29 04
Gas natural	50 06 04

Lerma

Guardia Civil	17 00 37
Cruz Roja	17 00 60

Roa

Guardia Civil	54 00 13
Cruz Roja	54 01 84

Medina de Pomar

Guardia Civil	11 07 06
Centro de Salud	11 16 20

Briviesca

Guardia Civil	59 00 34
Cruz Roja	59 08 28

Belorado

Guardia Civil	58 00 46
Cruz Roja	58 10 89

Villarcayo

Guardia Civil	10 00 17
Cruz Roja	10 01 18

Salas de los Infantes

Guardia Civil	38 00 10
Ambulancia Municipal	38 00 21
Serv. Prev. y Salv.	38 09 89
	y 38 00 21
Centro de Salud	38 03 47
Cruz Roja	382038

Villadiego

Guardia Civil	36 16 04
Ambu. e Incendios	36 17 00
	36 03 03
	y 36 16 04

Espinosa de los Monteros

Guardia Civil	12 00 05
Cruz Roja	12 03 93

Melgar de Fernamental

Guardia Civil	37 20 18
Ambulancia Mun.	37 24 93
Centro de Salud	37 25 95
Centro de A. Social	37 24 93
Camping «El Vivero»	37 21 48

Valle de Mena

Cruz Roja	12 62 92

VIAJES

Ferrocarril:	
RENFE	
Información	20 35 60
Paquexprés	20 95 20
Despacho Central	20 17 19
Miranda	31 20 05
Aranda	50 04 85
Estación de Autobuses:	
Est. autobuses	26 55 65
Soto y Alonso	26 64 71
La Serrana	26 89 95
Continental	26 70 01
ANSA	26 29 29
Amaya	26 90 32
Arceredillo	26 83 47
El Noroeste	26 38 02
Pisuerga	26 38 02
Enatcar	27 76 32
Iberbús	26 28 00
Jiménez	26 69 30
ZATRANS	26 63 70
Aeropuertos:	
Madrid	(91) 205 83 43
Bilbao	(94) 453 06 40
Valladolid	(983) 25 92 12
Vitoria	(945) 27 33 00
Aduana	23 58 33

HORARIOS DE TRENES

Destino	Hora de salida
Alicante-Valencia (10)	00,01
Barcelona	01,35
Barcelona	02,17
Madrid Chamartín	02,27
Coruña-Vigo	03,00
Hendaya	03,25
Madrid Chamartín	03,32
Hendaya-Bilbao	03,55
Hendaya (1)	04,23
Gijón	04,35
Bilbao-Pamplona	04,45
Salamanca	05,00
Bilbao (2)	05,37
Madrid Chamartín	05,43
Irún-Bilbao (11)	06,11
Madrid Chamartín	06,12
Madrid Chamartín (3)	09,35
Valladolid	10,13
Irún	10,55
Marid Chamartín	11,22
Hendaya	11,41
Coruña-Vigo	12,07
Barcelona (4)	12,35
Salamanca	12,51
Irún	13,30
Vigo (2)	15,06
Barcelona (5)	15,15
Madrid Chamartín	15,35
Gijón (6)	15,38
Hendaya	16,07
Hendaya-Bilbao	17,21
Salamanca(8)	18,09
Hendaya	18,35
Madrid Chamartín	18,44
Bilbao(8)	19,03
Madrid Atocha	19,00
Valladolid	19,28
Valladolid-Miranda	19,43
Vitoria (9)	21,28
París	21,48
París	22,12
Fuentes de Oñoro (7)	22,33
Málaga-Sevilla(2)	22,47
Coruña-Vigo	23,23

(1) Procede de Lisboa y Oporto.
(2) Circula lunes, miércoles y viernes.
(3) Diario, excepto domingos.
(4) Circula lunes, miércoles, viernes y domingos.
(5) Circula martes, jueves y sábados.
(6) Circula martes, jueves, sábados y domingos.
(7) Continúa a Lisboa y Oporto.
(8) Circula viernes y festivos, así como los días 18 y 19 de marzo y del 9-4 al 20-4-92.
(9) Circula todos los días excepto los sábados.
(10) Circula miércoles, viernes y sábados.
(11) Circula lunes, jueves y sábados.

COCHES DE LINEA

SALIDAS

Adrada de Haza: 14,00 (lu., mi.), (vi.: 18,00, fes. no).
Aguilar de Campoo-Cervera de Pisuerga: 9,30 (ju. y sáb.).
Aguilar de Campoo-Cervera de Pisuerga: 17,00 (diario, dom. y fes. no).
Aranda de Duero: 7 - 10,45 13,00 - 13,30 - 15,30 17,30 - 19,30 (diario, dom. y fes. no).
Arenillas de Riopisuerga: 14,00 19,00 (diario, sáb. 14,00, dom. y fes. no).
Arija: 17,30 (lu., mi., vi.: 18,00, fes. no).
Alar del Rey: 17,30 (diario, vi.: 18,30, sáb.: 13,30, dom. y fes. no).
Barcelona (directo por autopista): 10,45 - 15,00 - 23,00 (diario), 8,00 (lunes a viernes), 16,00 - 23 (domingos).
Belorado: 13,30 - 18,15 (diario, vi.: por Cerratón 19,00, dom. y fes. no).
Bilbao (directo): 8,00 - 10,30 16,00 (diario, dom. y fes. no).
Bilbao: 7,15 - 12,00 - 14,00 18,00 (diario, dom. y fes. no).
Bilbao-Espinosa de los Monteros: 14,00 - 18,00 (diario, dom. y fes. no).
Briviesca: 7,45 - 10,30 - 12,30 13,30 - 17,45 - 19,30 (diario, sáb.: 17,45 - 19,30, dom. y fes. no).
Cabia (por Cayuela-Albillos): 18,30 (lun., y vi. 19,00 fes. no).
Carcedo de Burgos: 12,45 (vi. fes. no).
Castrojeriz-Arenilla: 14,00 (diario; ju. dom. y fes. no).
Covaleda: 18,30 (diario, dom. y fes. no).
Eibar: 16,30 (diario, dom. no).
Fresneda de la Sierra: 19,30 (diario, dom. y fes. no).
Frías-Oña: 17,45 (diario, sáb.: 13,30, dom. y fes. no).
Fuentes de Oñoro-Ciudad Rodrigo-Salamanca-Zamora-Toro-Valladolid: 10,30 (diario, dom. no).
Hoyales-Roa: 18,00 (lu., mi., vi., sáb.: 14,00, fes. no).
Irún: 10,45 - 14,15 (diario).
Irún-San Sebastián: 16,15 - 19,15 (diario, dom. no).
León: 12,00 (diario, dom. no).
Lerma (por Tordueles): 14,00 (mi., sáb., fes. no).
Lerma (por Tordueles): 14,00 18,30 (lu., ma., ju., vi.: 19,15, fes. no).
Logroño (por Briviesca): 7,45 10,30 - 12,30 (diario, dom. y fes. no).
Logroño (por Belorado): 8,30 13,00 - 16,30 - 20,15 (diario, dom. y fes. no).
Los Balbases: 18,30 (lu., vi.: 19,00, fes. no).
Madrid: (9 - 11 - 12,30 - 14,30 15,30 - 17,30 - 20 22,15) (vi., 16,30) (sa., 14,30 no).
Madrid (Bus-Expres): 7,30 (diario, dom. y fes. no).
Mahamud-Presencio-Arcos: 18,30 (ma., mi., ju., fes. no).
Melgar de Fernamental: 13,30 19,30 (diario, dom. y fes. no).
Melgar de Fernamental-Osorno: 17,15 (diario, dom. y fes. no).
Miranda de Ebro: 13,30 - 17,45 (diario) (Excep., sáb.: 17,45, dom. y fes. no).
Miranda de Ebro: Directo por autopista. 6,45 (diario, sáb., dom. y fes. no).
Oña-Trespaderne: 13,30 (lu., mi., vi.).
Oña: Solamente temporada escolar; mar. y juev. 13,30 (vi. 19,30)
Palencia: 7,30 - 13,30 - 17,30 (diario, dom., fes. no).
Pedrosa del Príncipe-Astudillo: 17,30 (diario, vi.: 18,30, dom. y fes. no).
Peral de Arlanza-Baltanás-Villahoz: 18,30 (diario, vi.: 19,00, sáb.: 14,00, dom. y fes. no).
Poza de la Sal: 17,45 (diario, sáb.: 13,30, dom. y fes. no).
Salidas Padrones: Padrones-Aguas Cándidas (sábados). Hozabejas-Terminón: 17,45 (vi.). La Parte-Salas (lu. y vi). Rojas-Llano (mi. y sa.). Rioseras-Salas (ma.). Riocerezo-Salas (ju.).
Pradoluengo: 13,30 (diario, dom. y fes. no).
Quintana del Pidio-Roa: 18,00 (ma., ju., fes. no).
Quintanilla Cabrera-Jaramillo de la Fuente: 18,00 (vi., sáb.: 14,30, fes. no).
Rabé de las Calzadas: 13,30 (vi., fes. no).
Roa de Duero: 18,00 (diario, sáb.: 14,00, dom. y fes. no).
San Sebastián: 10,45 - 14,15 18,45 - 22,15 (sáb. 22,15 no).
Santander-Ontaneda: 10,00 15,30 22,15 (diario).
Santibáñez Zarzaguda: 14,30 (diario, dom. y fes. no).
Santo Domingo de la Calzada: 8,30 - 13,00 - 16,30 20,15 (diario, dom. y fes. no).
Santo Domingo de Silos-Caleruega: 17,30 (lu., ma., mi., ju., vi.: 18,30, fes. no).
Santo Domingo de Silos-Caleruega: 14,00 (sáb., fes. no).
Sasamón: 13,30 (diario, dom. y fes. no).
Sasamón-Grijalba-Herrera de Pisuerga: 17,30 (diario, vi.: 18,30, dom. y fes. no).
Soria: 7,15 - 14,00 (diario, dom. y fes. no).
Tinieblas de la Sierra: 19,30 (vi., fes. no).
Tobar: 19,15 (ma., mi., ju., vi., sáb.: 13,30).
Tordómar: 18,30 (lu., vi., 19,00, sáb.: 14,00, fes. no).
Torrelavega: 10,30 (diario).
Tórtoles de Esgueva: 13,45 (lu., mi. y sáb., fes. no).
Tórtoles de Esgueva: 17,30 (diario, vi.: 18,30, sáb.: 13,45, dom. y fes. no).
Villadiego: 9,30 (lu., fes. no).
Villadiego: 13,30 - 17,30 (diario, vi.: 18,30, dom. y fes. no).
Villadiego: 19,15 (lu., vi., fes. no).
Villahoz: 14,00 (ma., vi., sáb., fes. no).
Vitoria-Eibar (directo): 16,30 (diario, dom. no).
Vitoria: 10,45 - 14,15 -16,15 18,45 22,15 (sáb. 22,15 no) 16,15 (sab. y dom. no).
Valladolid: 7,00 - 10,30 (dom. no).

Servicios domingos y festivos

Aranda de Duero: 10,45 - 13,00 19,00 - 21,00.
Aguilar de Campoo: 17,00.
Bilbao: 8,30 - 17,00 - 21,00.
Briviesca: 9,30 - 19,00 - 23,00.
Briviesca-Poza-Frías: 9,30.
Irún: 10,45 - 14,15
Logroño (por Belorado): 13,00 16,30 - 20,15.
Logroño (por Briviesca): 19,00.
Madrid: 11,00 - 12,30 - 14,30 15,30 - 16,30 - 17,30 - 18,30 19,30 - 20,00 - 22,15 - 23,15 24,00 - 3,00.
Melgar de Fernamental: 19,00 23,00.
Barcelona (directo por autopista): 16,00 - 23,00.
Regumiel de la Sierra (Soria): 9,00 - 21,00.
Santander: 10,00 - 15,30 - 20,00 23,15.
Sasamón-Grijalba: 23,00.
Torrelavega: 10,30.
Tórtoles de Esgueva: 9,30.
Villadiego: 23,00.
Vitoria-San Sebastián: 10,45 14,15 18,45 - 23,15 1,15.
Valladolid (directo): 20,00.

Servicios internacionales

París-Tours-Burdeos (Bus-Expres): (vi., 17,00).
París-Tours-Burdeos: (ma., ju. y vi., 22,00).
Lyon-Nimes-Toulouse-Besancon: 17,30 (ma., ju., sáb.).
Suiza: 17,30 (ma., ju., sáb.).
Holanda: 21,30 (jueves).
Alemania y Bélgica: 2,00 (mi., sáb.).
Londres: (mi. y sáb., 12,30).
Bélgica-Alemania-Holanda: 18,00 (jueves).
Alemania: 17,00 (ma. y vi.).

MONUMENTOS

Catedral. – Todos los días, 9,30-13,00 y 16,00-19,00. Individual: 300 pesetas. Grupos: 175 a partir de 10 personas. Colegios: 100 pesetas; tercera edad consideración especial.

Colegiata de Covarrubias (Telf. 406311). – Martes, cerrado. Laborables: Sólo a las 10,30-13,30 y 16,30-18,30. Sábados y domingo, 10,00-14,00 y 16,00-19,00. 150 pesetas por persona y grupos 75 pesetas. Colegios, 50.

Iglesia de San Nicolás. – Laborables, 9,00-14,00 y 17,00-21,00. Festivos, 9,00-14,00 y 17,00-18,00.

Iglesia de San Esteban. – Llamar a la casa parroquial: 207095.

Museo Monográfico de pintura «Marceliano Santa María». – Lunes y festivos, cerrado. Laborables, 10,00-14,00 y 17,00-20,00. Domingos, 10,00-14,00. 25 pesetas. Gratis colegios y estudiantes con profesores. Jubilados gratis sábados, previa solicitud y en grupos.

Museo arqueológico «Casa de Miranda». – Calles Miranda y Calera. Domingos 10,15-13,45. Festivos cerrado. Laborables, 10,00-13,30 y 16,30-19,15. Sábados, 11,15-13,45. Extranjeros, 200 pesetas. Españoles, gratis con el D.N.I.

Monasterio de las Huelgas. – Lunes, cerrado. Laborables, 11,00-13,15 y 16,00-17,15. Domingos y festivos 11,00-13,15. 400 pesetas persona. 275 pesetas grupos. 150 pesetas colegios y jubilados. Los miércoles de cada semana la visita es gratuita.

Cartuja de Miraflores. – Misa laborables: 9,00; festivos: 7,30 y 10,15. Visita laborables, 10,15-15,00 y 16,00-18,00. Visita festivos, 11,20-12,30, 13,00-15,00 y 16,00-18,00.

Iglesia de Santa Agueda. – Abierta horas de culto.

Iglesia de San Gil. – Abierta horas de culto.

Iglesia de San Lorenzo. – Abierta horas de culto.

Iglesia de San Lesmes. – Abierta horas de culto.

Monasterio de San Pedro de Cardeña. – Horario: Laborables 10,00-13,00 y 15,30-18,30 y festivos de 12,00-14,00 y 15,30-18,30.

Monasterio de Santo Domingo de Silos. – Laborables, 10,00-13,00 y 16,30-18,00. Festivos, 16,30-18,00. Para grupos se ruega concertar hora. 150 pesetas. Grupos de 25 y estudiantes, 75 pesetas. Grupos de colegios, 50 pesetas. Misa (canto Gregoriano): Laborables 9,00. Festivos, 12,00. Vísperas (canto Gregoriano), todos los días a las 19,00, jueves de verano a las 20,00, completas a las 21,30 todos los días.

Clunia (Ruinas Romanas). – A 96 Km. de Burgos. Ctr. Aranda de Duero-Salas de los Infantes.

En invierno, todos los días, 10,00-14,00 y 15,00-18,00.

En verano, todos los días, 10,00-14,00 y 17,00-20,00.

Domingos tarde y lunes, cerrado.

En caso de no encontrar al guarda en las ruinas, se le puede localizar en Peñalba de Castro. ☎ 391303.

Lerma. Convento de las Dominicas. – Visitas por las mañanas.

Colegiata de San Pedro. – Para visitarla hay que avisar al párroco.

Palacio Ducal. ☎ 170020.

Ermita visigótica de Quintanilla de las Viñas. – A 35 Km. de Burgos.

Contactar con D. Mariano Heras en Lara de los Infantes. ☎ 384040.

Medina de Pomar. Monasterio de Santa Clara. – 10,00-13,30 y 17,00-20,00, en primavera y verano.

Resto del año contactar con la comunidad. Tarifa.–100 Ptas.

Torres del Alcázar; Iglesia de Ntra. Sra. del Rosario; Iglesia Parroquial de la Santa Cruz; Arco de la Cadena; Arco de la Judería. ☎ 110160.

San Pedro de Tejada. – Propiedad Privada. Pueblo más próximo, Quintana de Valdivielso-Puerto de la Mazorra. ☎ 303048.

Castrojeriz. Santa María del Manzano, Claustro Múdejar en la Iglesia de San Juan, Museo. – Para visitarlo hay que contactar con el párroco. ☎ 377034-36.

M.C.D. 2018

Viejas tradiciones de Semana Santa

FLORENTINO GARCIA PEREZ

Otros tiempos y otras caras. Monaguillos preparados para llamar a los Oficios; pero ya no es lo que era...

□ El espíritu tradicional de Semana Santa ha sido en nuestros pueblos y aldeas fundamentalmente el de una religiosidad austera y sentida; un cristianismo replegado en la gravedad de los templos entre crespones morados y doloridos Vía Crucis.

A las abuelas de Sotresgudo no les cabía en la cabeza que sus nietos, en un arranque excesivo de ligereza, tararearan las melodías pegadizas de gramolas y bailongos durante este santo tiempo de Cuaresma. En la Semana Santa no debía salirse de los graves tonos de la tradición y liturgia: «Perdona a tu pueblo», «Amante Jesús mío», «Miserere»... Para aquellas abuelas esos días se prolongaban en un continuo «Oficio de Tinieblas»; de él habría mucho que comentar pero preferimos centrarnos en algo que afectaba al entorno de los chavales que entonces vestían pantalón corto o a lo sumo bombacho. Recordando al poeta, «cuando esta fecha caía sobre los pobres lugares, la vida se entristecía, cerrábamos los hogares y el pobre templo se abría».

El espíritu religioso de aquellos adolescentes se volvía ruidoso y nada mejor para demostrarlo que bajar del desván o del trastero, la polvorienta, silenciosa y litúrgica matraca. Parodiando aquella rima, ¡cuánto ruido dormía en sus tablas...! El Diccionario la define como «instrumento de madera que sustituye a la campana en Semana Santa y consiste en un tablero y unos mazos que al sacudirlo produce ruido desagradable». Para aquellos bienaventurados chavales era un ruido de lo más agradable y escandaloso a la vez sin perro ni gato capaz de resistirlo; salmodia cuaresmal a golpes secos de madera. Llegar a tener una matraca en propiedad era el ideal y el logro de toda una vida infantil de aspiración hacia ese status social que te reafirmaba como chaval hecho y derecho. Matracas había de todos los pelajes, pero las más fardonas solían ser de olmo, roble o nogal con un solo y grueso mazo; también las había de varios, tal vez más repiquetonas y cantarinas pero sin la gravedad del noble mazo grueso y solitario.

A partir de la misa solemne de Jueves Santo, las matracas se hacían a la calle para llamar a los actos religiosos; con ritmo de marcha pausada marcaban el compás para dar paso a las voces infantiles que al unísono pregonaban: «Aaaa los Oficios Diviiiiinos...» La matraca acompañaba estos días a cada feliz propietario como la sombra al cuerpo; se hacía presente en Tinieblas, en el Calvario (Vía Crucis), en el monumento, en... bueno, lo del terraplén era otra cosa y en ello nos vamos a detener. Se trataba del descenso del terraplén que desde el campillo de la iglesia desciende hasta las inmediaciones del río en gran pendiente deslizándose sobre el dorso de las matracas. No se consiguió que entrara como deporte olímpico quizá porque ninguna olimpiada haya coincidido con la Semana Santa, pero no por práctica larga y popular. La técnica más utilizada consistía en sentarse sobre la minúscula tabla, recogidas las piernas y agarradas al mazo a modo de timón. Dos eran los secretos del éxito deportivo: El tener cuidada la pista a base de riego superficial que paliara la polvareda y encerrar el dorso de la tabla para que el deslizamiento fuera casi perfecto.

El hacerse con cera suponía alguna dificultad; se aprovechaban las visitas al Santísimo en el monumento y de aquel bosque de velas encendidas se iban sustrayendo con disimulo los plastones de cera sin levantar sospechas en las devotas abuelas que embozadas en sus toquillas y mantones, alargaban las visitas vigilando de soslayo las candelas enlazadas y que más tarde cumplirían su misión durante los nublados. La cera aún palpitante dejaba la tabla bruñida como un puro cristal.

Las bajadas suicidas se sucedían en estos largos días de iglesia. Una matraca con historia fue la de la iglesia, siempre en manos de los más temerarios, acaso por estar utilizada y pulida por tantas generaciones anteriores. Todo un fórmula uno respecto de las demás. La competición se hacía a espaldas de los padres. Algunos matraqueros incautos que cegados por el vértigo de la bajada no advertían su presencia, se exponían a recibir unos cintazos bien ceñidos a las nalgas que sacaban el polvo de las maltratadas culeras. ¡Buenos estaban los tiempos para cargarse unos pantalones! Aún con todo, se daba por bien cobrada la azotaina a cambio de este disfrute de elegidos; es más, reafirmaba la vocación este tributo incruento y obligado de todas las Semanas Santas, aunque no de todos, pues había padres que comprendiendo la secular tradición hacían la vista gorda y allí paz y después gloria.

Así se llegaba al Sábado Santo y con el agua recién bendecida, se preparaba para la tarde el recorrido por las calles del pueblo acompañando al sacerdote a la visita de las casas para bendecir todos y cada uno de los locales. Esa tradición que los monaguillos con la cruz por delante saludaban a los moradores con la siguiente salutación: «¡Aleluya, Aleluya. Cristo en casa, San Pedro a la puerta, echen huevos a la cesta!». Quien más, quien menos todas las dueñas se las daban de generosas invitando, incluso, con algún mantecado casero y vino rancio, amén de los aludidos huevos y dinero. La infantil y numerosa comitiva, concluida la bendición de las casas, se llegaba al pórtico de la iglesia esperando recibir de manos del señor cura lo que podríamos llamar los «huevos de Pascua». Para darnos una idea de la generosidad vecinal de Sotresgudo, anotamos las cifras que el párroco don Gaudencio dejó escritas allá por el difícil año de 1945: «Repartí a los niños 128 huevos y quedaron 28 docenas que valieron 285 pesetas, más 27 pesetas en dinero».

Con el paso del tiempo y otras circunstancias, se acabaron los descensos de matraca y se acabaron los huevos...

A los Caballeros de la Real Orden de San Hermenegildo

A CABALLERO

□ Sois los Caballeros de la Real y Militar Orden de San Hermenegildo, con abundantes méritos para sentiros muy honrados en unos ideales que tanto os ennoblecen...

Celebrais la Fiesta de vuestro Santo Patrono, San Hermenegildo, el día 13 del mes de Abril, haciendo manifestación de vuestra fe católica en este día, no solo como personas particulares, sino que también como hermanos pertenecientes a esta Asociación. La fe que Nuestra Patria profesa y que es para todos como un sol que nos alumbra, que nos hace ver la vida con más claridad, esta fe, que, cuando en el alma se apaga, es como cuando se pone el sol, cae en nosotros la noche de la tristeza, sentimos el vacío de Dios y no hallamos donde echar el ancla de la esperanza, todo serán sombras a nuestro lado y andaremos rondando la desesperación.

San Hermenegildo es el defensor de la fe católica y de la Unidad de España contra los ataques de la herejía arriana, que hubo de defender con su martirio... Al margen de sus campañas militares, su verdadera gloria consiste en haber padecido el martirio por negarse a recibir la comunión arriana. Este hecho ha de ser el primer pilar de la unión religiosa de la nación que llegará después con la conversión de Recaredo.

Hubo una segunda época en la Historia de España en la que los Españoles tuvieron que luchar contra la invasión de los sarracenos que fueron combatidos, durante 8 siglos por los heroicos caballeros que dieron su sangre por su Unidad, que culminó con la conquista de Granada por los Reyes Católicos... Miles y miles de mártires dieron su vida por esta gloriosa Unidad de la Patria.

Ultimamente, una vez más, ha habido que luchar por defender esta fe y esta unidad en la Cruzada contra el comunismo y los separatistas de nuestros tiempos.

Sucedió así: Un día, ya casi lejano, escuchásteis las palabras vibrantes de un Caudillo Español que ya la historia considera como las más geniales de todos los tiempos... Fueron estas: «A cuantos sentís el Santo Amor de España, a los que en las filas del Ejército y la Armada habéis hecho profesión de fe en el servicio de la Patria, a los que jurásteis defenderla de sus enemigos hasta perder la vida... a todos los españoles, la nación os llama a su defensa, no para intereses bastardos, ni deseos de retroceder en el camino de la historia, sino para continuar nuestras tradiciones y proteger nuestra espiritualidad»...

Vosotros escuchásteis esta voz y seguísteis esta llamada con emoción y os encuadrásteis en esta Cruzada que en aquellos momentos comenzaba...

Nuestra Cruzada, se juzgará en la Historia del Mundo, como uno de los hechos más gloriosos y más prometedores de todos los tiempos, y cuyos frutos que aún no se han recogido plenamente, no pueden por menos de llegar un día en que se hagan realidad para bien de España y la de toda la Humanidad...

†

LA SEÑORA

Doña Teodora Alonso Merino

Falleció en el día de ayer, a los 84 años de edad, después de recibir los Santos Sacramentos y la Bendición de Su Santidad.

D. E. P.

Sus apenadas hijas: María Rosa, María Teresa y María del Carmen; hijos políticos: Jesús Quintanilla, José Luis Sancho y Javier Amo; nietos, sobrinos, primos y demás familia.

Ruegan oraciones por el eterno descanso de su alma. Las honras fúnebres y funeral se celebrarán hoy, sábado, a las 4,30, en la iglesia parroquial de La Anunciación, acto seguido la conducción de la finada al cementerio municipal.

Vivía: Residencia Asistida Navas de la Asunción.

Capilla ardiente: Tanatorio La Paz.

Burgos, 11 de Abril de 1992.

Funeraria «La Paz»

LAS ESQUELAS

Se reciben hasta las doce de la noche en calle San Pedro de Cardeña, 34

Diario de Burgos

Agradecimiento

La familia de DOÑA CASILDA TORRES SANTACRUZ, que falleció el pasado día 2 de Abril, (Q.E.P.D.), expresa su agradecimiento a cuantas personas testimoniaron su pésame y asistieron al funeral y entierro celebrados por el eterno descanso de su alma.

Y comunica que el novenario de misas dará comienzo el domingo día 12, a las 14 horas y los días 13, 14, 15 y 16 a las 7,15 de la tarde en la iglesia parroquial de San José, Obrero.

†

LA SEÑORA

Doña Juliana Martínez Martínez

Falleció en el día de ayer, a los 56 años de edad, después de recibir los Santos Sacramentos y la Bendición de Su Santidad.

D. E. P.

Su apenado esposo: Victorino Martínez Ortega; hijos: M.ª de los Angeles, Javier, Celia y Almudena; hermanos: Emilio Antonio y Gregorio; hermanos políticos, tíos, sobrinos, primos y demás familia.

Ruegan oraciones por el eterno descanso de su alma. Las honras fúnebres y funeral se celebrarán hoy, sábado, a las 5,30, en la iglesia parroquial de San Juan Evangelista, de San Juan del Monte, acto seguido la conducción de la finada al cementerio municipal de dicha localidad.

Vivía: San Juan del Monte.

Capilla ardiente: San Juan del Monte.

Burgos, 11 de Abril de 1992.

(Funeraria «La Paz»)

M.C.D. 2018

PROTAGONISTAS

Esta página «En Onda» está realizada por estudiantes de BUP y Universitarias, que participan en el Club de Prensa de la Asociación Cultural Arlanza.

JULIAN PEREZ, SACRISTAN

□ Se dice que los burgaleses, celebramos la Semana Santa a la sombra de la Catedral y por eso esta Semana hemos elegido como protagonistas a Julián Pérez López, que desde hace 41 años es el sacristán de nuestra Catedral.

Nos escribe una breve semblanza de su vida:

«Me piden describir algo de mi vida, que acompaña al poeta «El árbol seco» para una publicación, cosa que hago muy a gusto.

Nací en Iglesias, pueblo de la provincia de Burgos, partido de Castrojeriz.

Mi infancia y parte de mi juventud, las pasé en Pedrosa de Río Urbel. Fui unos días a la escuela; los suficientes para aprender a leer.

A los 20 años comencé a escribir unas coplillas que al cura y alcalde pusieron «en pie de guerra».

Acordaron con seriedad vigilarme y, si «salía malo», echarme del pueblo porque sería un grave peligro para la juventud.

A los 24 años dejé el pueblo de Pedrosa en buenas relaciones con el cura, alcalde y demás vecinos.

Llegué a éste, mi querido Burgos, donde me esperaba el primer disgusto serio de mi vida; publiqué una copla y a los pocos días dio la orden el gobernador civil para que fuese prohibida su venta. Al momento me vi rodeado de guardias, y ya pensaba que me llebaban a la cárcel...

Es curioso: después de 40 años dicha copla la veo publicada en el «Romancero tradicional Soriano II» diciendo que es anónima. La hace grandes elogios en el sentido de ser «un excelente romance de ciegos».

Gracias, sorianos, pero el autor no es ciego y sigue vivo...

A los 28 años me invitaron a ser sacristán de la Catedral, me hizo mucha ilusión poder explicar a los turistas una de las catedrales más bellas del Mundo y además sentía fervor por las cosas religiosas.

Quiero señalar que he publicado varios libros: «La Catedral de Burgos» ya en su 13 edición y traducida a cuatro idiomas «El destierro del Cid», en su 4.ª edición. «El Papamoscas», 3.ª edición y la «Virgen en la Catedral».

He puesto texto a «Postales mensajeras».

Pero el trabajo más agradecido por el gran público ha sido los montajes audiovisuales, con los cuales he recorrido cientos de pueblos y varias ciudades.

Me han realizado varias entrevistas en TV y otros medios de comunicación nacionales y extranjeros.

He compuesto varias canciones populares algunas grabadas en discos por los «Trovadores de Castilla» y danzas para el grupo «Elena Munguía».

Sin merecerlo me nombraron «Burgalés del año» en el 81 y en el 88 me dieron el título de «Buen vecino de Burgos». He sido homenajeado en Iglesias, pueblo donde nací, y en Pedrosa de Río Urbel recibí grabadas como prueba de gratitud por el cariño que siempre sentí por el pueblo.

Me es recordar el homenaje que me hicieron los ancianos de «Fuentes Blancas» con motivo de mu jubilación.

Ya nada más, agradecido por haberme mandado este curioso trabajo, por el cual he podido recordar algo de mi pasado.

¡Que Dios nos ayude a todos!».

Foto: Jesús J. Matías

Desde hace pocos días, en casi todos los comercios de nuestra ciudad han aparecido unos carteles que anuncian la Semana Santa. Quizás los has visto y has pensado ¡qué bien, las vacaciones! o te ha puesto un poco triste ver la escena más bien mortecina que aparece. Hemos recogido alguna de las tradiciones de la región y el sentido de estos días en las ciudades castellanas.

«Paso a paso»

EL equipo de en Onda, hemos intentado ahondar, investigar, descubrir cosas nuevas y al final hemos llegado a la conclusión de que entre todos podemos hacer joven la Semana Santa. ¿Cómo...? Interesándonos todas las tradiciones centenarias que encierra cada acto de una ciudad y del resto de la provincia.

ORIGEN EN EL MEDIEVO

Es muy probable que no sepas que el origen de las procesiones se remonta al medievo: imágenes acompañadas por cortejos penitentes y devotos que dieron origen a las cofradías a partir del siglo XVI.

Estas nacieron con un componente eminentemente genial, pero después pasaron a ser populares.

Cada cofradía tiene un paso, que es el verdadero protagonista procesional.

LINO Y CARTON

En sus inicios estas escenas de la pasión de Cristo estaban elaboradas con lino y cartón y revestidas por telas y brocados. Las inclemencias climatológicas aconsejaron a los titulares de las cofradías encargar tallas de madera y esto ha dado ocasión de que actualmente una comunidad autónoma cuente con un regente patrimonio artístico basado en la escultura de madera policromada. Maestros como Gregorio Fernández, Berrugete, Pedro de Mena... y muchos más han puesto su sensibilidad artística al servicio del hecho religioso.

MUSEOS

Los museos de Semana Santa en Zamora y el Nacional de escultura policromada en Valladolid son merecedores de conocer. Quizás estas vacaciones tengas la ocasión de visitarlas.

Continuando con las procesiones, lo habitual es que vaya al frente el hermano mayor, el alcalde y los diputados de cofradía, después el «paso» con sus imágenes y representaciones, y por fin los cofrades, hermanos de luz, de cruz o de sangre según porten cruces, antorchas o disciplinas. Cierra el cortejo el coro y el cortejo secular con los distintivos parroquiales.

Cada cofradía en la calle con su paso –térmico derivado del latín passio– es un mensaje de fervor y religiosidad, es un sermón vivo.

Estas tradiciones en cada aldea, en cada localidad tienen una peculiaridad que dota de personalidad al pueblo protagonista, son las que enriquecen el concepto de la Semana, y son las que tenemos que recoger y hacer nuevas con colaboración y participación. Mucha gente joven, quizás tú mismo, llevas tiempo preparándote para participar como cofrade, corneta ó tambor en una banda acompañando los pasos.

Foto: Jesús J. Matías

Actos que valen la pena

□ Te puedes gustar el Vía Crucis Penitencial, que parte de la parroquia de San Esteban y recorre el castillo. Es el lunes, 13 de abril, a las 20,30 horas. Se vuelve a repetir el 17 de abril, a las 12 horas, desde la parroquia de San Fernando.

En tres pueblos se hacen representaciones o Vía Crucis vivientes: el de La Molina, el de Covarrubias y el de Villalba.

En la Catedral puedes ir a los oficios a las 17 horas del Jueves Santo, y a las 5 de la tarde el Viernes Santo.

También cabe la música: el día 16 de abril, a las 12 horas, en la Iglesia de la Merced concierto Sacro.

Las procesiones más importantes son:

El Santo Entierro: Viernes Santo, a las 8,30 pm.

Procesión de la Soledad: Sábado Santo, 9,30 pm.

Procesión de la Virgen de la Alegría: Domingo de Resurrección, 10,30 am.

M.C.D. 2018

El holandés Theo Vonk, sentado en el centro de la primera fila, posa con su actual equipo, F.C. Twente'65.

Theo Vonk desde Holanda: «Voy con mucha ilusión a entrenar al Burgos»

Con su último equipo, Twente'65 ha llegado tres veces a la UEFA

«Me gustaría traer al Burgos a Mulder y Numan, dos grandes jugadores»

PESA
BURGOS

□ Definitivamente, a falta de la firma del contrato, el holandés Theo Vonk será el nuevo técnico del Real Burgos para, de momento, la próxima temporada, aunque si se liman esas escasas asperezas que parecen existir quedaría ligado al club de El Plantío para tres campañas sucesivas.

Ha sido más que difícil localizar a Theo Vonk en su domicilio holandés. Como más complicado era el entenderse con él en un idioma bastante desconocido para los españoles, como es el que hablan en el país de los Cruyff, Koeman, Guus Hiddink y demás tulipanes del fútbol español.

Una reciente fotografía del futuro entrenador del Real Burgos.

«PARA MI ES COMO UN RETO»

Pero su representante, el español Jesús Esteban, madrileño por más señas y casado con una holandesa hizo de amable intérprete. Estas fueron, una vez traducidas, las primeras declaraciones de Theo Vonk para los aficionados burgaleses:

«Voy a Burgos con mucha ilusión y por una razón: sé que es un club modesto, de los que se mueven por el centro de la tabla. No es un grande, pero tampoco lo eran los clubs a los que yo fui a dirigir. Y después de mi paso los convertí en grandes».

«Yo el ir a entrenar al Burgos lo tomo como un desafío. Quiero enseñarle una cara que no conoce, la de Europa y para conseguir esto tenemos que trabajar juntos todos, codo a codo. Por otra parte tampoco ignoro que la plantilla burgalesa tiene unas grandes cualidades humanas y deportivas, cosa que yo valoro mucho. En cuanto supe el interés del equipo español por mis servicios he indagado y he quedado satisfecho de los resultados, además de haber visto ya un par de videos de otros tantos partidos de los que serán mis nuevos jugadores».

Theo Vonk tiene fama de autoritario y disciplinado, pero comó él mismo declara: «No soy un dictador, que conste. Voy a dirigir a auténticos profesionales, y ellos se darán cuenta de que seré el primero en dar ejemplo y en entregarme por completo. De esta forma, sólo quiero que mis hombres respondan en la medida que yo doy. En todos los órdenes de la vida son necesarias la autoridad y la disciplina. Como jugador profesional he pertenecido doce años al AZ'67 y mi conducta fue siempre seguir la de mis entrenadores. Me ha ido bien en la vida de esa manera».

«ANTES DE FICHAJES QUIERO VER AL EQUIPO EN ACCION»

El técnico holandés no quiere hablar de posibles fichajes. No le falta razón cuando manifiesta: «Primero tengo que ver al equipo en la competición varias veces. Con arreglo a eso veré los que encajan en lo que yo quiero conseguir. Y si todos responden no habrá nuevas incorporaciones. En caso contrario, y siempre contando con las posibilidades de dinero del club, me gustaría llevarme al Burgos a dos de los mejores jugadores del Twente, Mulder y Numan. Pero esto es sólo una hipótesis».

Quiere estar muy pronto en España para firmar y quedar definitivamente unido al equipo castellano: «En breve me trasladaré a España para firmar, me han hablado de Burgos como una ciudad pequeña y muy bonita, algo parecido a donde yo nací al norte de Amsterdam, en un pueblo bastante difícil de pronunciar para ustedes, Uitgeest. Del frío, que dicen hace ahí, no puedo asustarme, he vivido siempre en un sitio en el que practicar el patinaje sobre hielo al aire libre es como respirar».

No hay para más y Theo Vonk se despide. Ha finalizado nuestra primera toma de contacto, aunque haya sido telefónica, con el que será nuevo entrenador del Real Burgos para las tres próximas temporadas. Un hombre que ha logrado jugar la Copa de la UEFA en seis ocasiones y en una de ellas jugar la final. Un hombre que se considera autoritario y disciplinado, pero nunca «un dictador». Es: Theo Vank.

Toda la plantilla local a disposición de Manolo Novoa

PESA
BURGOS

□ A veinticuatro horas del trascendental choque contra el Logroñés nada parece enturbiar la calma del míster local en lo referente al estado de la plantilla.

Toda ella se encuentra en disposición de jugar. No hay lesionados, Limperger ya está totalmente restablecido y es uno más de la partida, al tiempo que las sanciones no han hecho su aparición en la presente semana y de esta manera, Ayúcar volverá al conjunto inicial castellano.

CASI TODO DECIDIDO

Si damos por bueno que Limperger retornará a su demarcación de marcador por la parte derecha, muy pocas cosas pueden quedar por descubrir del equipo local en lo tocante al «once» que pisará el césped del municipal contra los rojiblancos de Logroño.

Elduayen, uno de los indiscutibles en las formaciones de Novoa, defenderá el portal castellano y a juzgar por lo visto en días pasados y, sobre todo, en ese ensayo que el asturiano practicó ayer en la antesala del baño y masaje de sus jugadores, en El Plantío con algunos de sus pupilos, serán Alejandro, Limperger, Jiménez, Tocornal y Lito los cinco encargados de defender la integridad del área castellana.

Joseba Aguirre, Barbaric y Ayúcar fueron las tres piezas movidas por Novoa en el centro del terreno, para completar el equipo con Edu y Narciso, en punta.

Quizá la única duda en el conjunto que abra el fuego contra el Logroñés pueda tener dos versiones. La primera está en si el técnico local coloca a Edu en el centro del campo para reforzar esa franja del terreno en clara misión de enlace con el hombre más adelantado, Narciso, Balint o Loren, o por el contrario, prescinde del canterano y coloca delante a dos de los jugadores con los que habitualmente viene contando para esa demarcación: los tres nombrados unas líneas más arriba.

Por cierto que el internacional rumano se incorporó ayer a los entrenamientos. Balint conversó unos minutos con Novoa y después pasó a hacer una serie de ejercicios. Poca cosa, aunque se espera que para la única sesión de entrenamiento de víspera del partido podamos aclarar definitivamente todo lo que Novoa piensa hacer y, en especial, la alineación que presentará ante los discípulos de David Vidal.

Será un choque más que importante. Vital, diríamos. Hay muchas cosas en juego, que van desde la seguridad a la inseguridad.

Verá el choque como «espía», Jhon Toshack, «míster» de la Real Sociedad.

M.C.D. 2018

David Vidal: «Ganar en Burgos significa la permanencia»

Puede darse como seguro que José María no estará presente en El Plantío

PESA
BURGOS

Entrenó el Club Deportivo Logroñés en el día de ayer, pero al término de la sesión matutina llevada a cabo no hubo lista de convocados para el partido de mañana en El Plantío.

La razón estriba en que José María, prácticamente descartado, para Burgos tendrá hoy su última prueba dentro de ese entrenamiento que piensa hacer David Vidal de cara al choque contra los castellanos.

En la jornada del viernes muy poquita cosa. El técnico dedicó especial atención a los guardametas del equipo en Las Gaunas, mientras que el resto de la plantilla, salvo contadas excepciones, se ejercitaba en el gimnasio con el preparador físico del conjunto, Gilabert Cobo.

Todo esto hace que no haya casi dudas en el «once» inicial que vaya a presentar el entrenador gallego del cuadro de La Rioja. Puede darse como segura la alineación ya adelantada hace días en el sentido de que bajo los palos estará Lopetegui y por delante de él una zaga formada por estos cinco hombres: Abadía e Iturrino en los respectivos laterales, con Gutiérrez como líbero y Villanova y Cleber de centrales marcadores a derecha e izquierda del jugador-escoba de la defensa.

En el centro del campo Martín y Quique Setién tienen la plaza asegurada con Poyatos y Uribarrena como tercer jugador de esa franja del terreno.

El veterano Quique Setién jugará en Burgos. (Foto: Efe).

Y para los dos lugares restantes, tres nombres se barajan: Polster como insustituible más García Pitarch y Uribarrena. Si David Vidal quiere actuar en el municipal con dos puntas natos pondrá en liza a los dos primeros y entonces Uribarrena pasará a una posición más atrasada en lugar de Poyato. Pero, si el míster visitante quiere reforzar la media de su equipo, es decir actuar con un 5-4-1, Uribarrena saldría como media punta y en solitario se quedaría Anton Polster.

Un «once» bastante apañadito y que lleva una serie de partidos sin perder. Hay que descontar su derrota por 1-0 en el campo del Barcelona.

SIN ANIMOS DE REVANCHA

No hay ánimos de revancha, deportiva por descontado, por haber ganado el Real Burgos en la primera vuelta en el terreno de Las Gaunas.

David Vidal ha declarado que todos los encuentros son distintos y que no va ahora a pensar en todos los rivales que han ganado a su equipo. «Yo respeto mucho a los rivales de mi equipo, aunque no vamos a Burgos a quitarnos el negativo que tenemos. Tenemos que aspirar al máximo y éste no es otra cosa que el triunfo. Si ganamos, la permanencia está conseguida»

El Atlético Burgalés repite en el Sedano, mañana, contra el penúltimo clasificado

BURGOS.- El Atlético Burgalés vuelve a jugar en casa, después de hacerlo hace seis días contra el Endesa. Mañana, el rival vuelve a ser un equipo asequible al cuadro de Mezquita.

Si en el último encuentro, el filial derrotó al Endesa, ahora le toca hacer lo propio con el penúltimo de la clasificación, el Fabero.

Los leoneses, que no jugaron la última jornada a causa de la nieve, no deberían crear muchos problemas a los locales. Aunque también se pensaba algo parecido del Endesa, y al final se fue de vacío, las dificultades que tuvieron que sortear los jugadores del Atlético Burgalés no fueron pocas.

El cuadro local se mueve ahora en una zona tranquila de la tabla, con treinta y un puntos y un positivo. Su objetivo se centra en seguir escalando posiciones, que visto el contrario de la trigesimosegunda jornada parece factible, antes de viajar en la siguiente a Palencia, para jugar contra el Venta de Baños. Entre el choque de dentro de veinticuatro horas y el de tierras palentinas, el Burgalés se desplazará a la capital burebana para cumplir el partido aplazado contra el Briviesca.

En estos tres próximos compromisos, el Atlético tiene la oportunidad de situarse entre la primera mitad del Grupo VIII.

De momento, se hace necesaria la victoria sobre el Fabero. Para ello, el míster local convoca a los mismos hombres que la semana pasada, aunque con la posibilidad de que a última hora también entre en la lista el lateral derecho Luis, que tras unas semanas ausente por lesión podría reaparecer mañana en el Sedano.

El partido comenzará a las doce del mediodía del domingo. El entrenador del Atlético teme, además del cuadro rival, el estado del terreno de juego, bastante estropeado últimamente, por lo que no presentará su mejor aspecto.

La Arandina C.F. se lo juega todo frente a la G. Medinense

VALENTIN GARCIA
ARANDA DE DUERO

La Arandina disputa este fin de semana uno de los compromisos más importantes de su historia. Mañana domingo, frente a la Gimnástica Medinense, tan sólo le vale la victoria si no quiere ver seriamente comprometida su continuidad en la Tercera División.

El encuentro, que dará comienzo a las 17,00 h. en El Montecillo, promete ser «no apto para cardíacos». Aunque actualmente los ribereños no ocupan puesto de descenso, dependen directamente de lo que hagan otros equipos de Segunda División «B». Numancia, Ponferradina y Avila que están a un punto del descenso a Tercera División o Palencia, a dos puntos del peligro.

Evidentemente los vallisoletanos se juegan lo mismo que la Arandina pero con la salvedad de tener cuatro puntos. Ahí reside la imperiosa necesidad de ganar de la Arandina. Para afrontar este partido el técnico local convocará a los 16 hombres que tiene disponibles. Soregui parece ser baja aunque a última hora podría estar a punto y entrar por Lucio. En cuanto a otros posibles cambios, Campillo será duda hasta última hora y, lo más probable es que su puesto lo ocupe Roberto como lateral. Finalmente, otra novedad será la vuelta al once titular de Alberto.

SE PRESENTO LA «PEÑA LOREN».- Ayer, a las ocho de la tarde, en el transcurso de un acto se presentó oficialmente la «Peña Loren», cuya sede se encuentra en los locales del Bar Salas. Durante la reunión, a la que asistieron varios jugadores –Limperger, Tamayo, Balint, Juric, Ayúcar, Alejandro, Joseba Aguirre y el propio Loren– junto con el mánager José Manuel Fernández, se dejó constancia del apoyo de las peñas existentes al club en general, y a sus «patrocinados» en particular. En la imagen de Angel Ayala, un momento de la presentación de ayer.

En Briviesca, el farolillo rojo contra el líder de Tercera

BRIVIESCA/CARLOS ZUGASTI.- Mañana el Campo Municipal de Deportes de Briviesca será el escenario de un encuentro entre dos equipos que son la cara y la cruz del Grupo VIII de Tercera División.

El partido comenzará a las cinco de la tarde y el Briviesca recibe la visita del líder, el Atlético Bembibre, que con sus 42 puntos y 12 positivos comanda en solitario la clasificación.

El C.F. Briviesca no mereció salir derrotado de Venta de Baños el domingo pasado, y por ello querrá demostrar mañana que a pesar de ser el rival el líder, todavía le queda algo por decir esta temporada. En el partido jugado en Bembibre, el Briviesca fue el primer equipo que hizo encajar un gol a los actuales líderes en su propio campo, y la derrota final por la mínima no estuvo acorde con los méritos de uno y otro. No obstante habrá que respetar al Bembibre por su condición de primer clasificado, pero sin menospreciar a un Briviesca por muy farolillo rojo que sea. El Bembibre no pudo pasar del empate en su casa en la jornada anterior, y su rendimiento en los desplazamientos los contabiliza con cinco victorias, seis empates y cinco derrotas. Un dato anécdotico es que los goles encajados por el Bembibre en 31 encuentros disputados son los mismos que los marcados por el Briviesca. Hay curiosidad en Briviesca por ver este duelo.

El Briviesca repetirá el mismo equipo que la jornada anterior: Casado en la puerta; Caballero, Javi, Roberto y García, en defensa; Amo, Pañero y Marcos, en el centro del campo; siendo Nacho, Chino y Riaño los jugadores más en punta.

M.C.D. 2018

El Lermeño, ante el segundo clasificado, el Astorga

☐ **LERMA**/BONI.- Al Racing Lermeño el calendario le ha deparado para el domingo otro difícil contrario, el Atlético Astorga, equipo que rendirá visita al Arlanza y que se halla en la segunda posición.

Carmelo habrá de prescindir para este encuentro de Félix, sancionado por acumulación de tarjetas, y mantiene una duda para formar el equipo inicial, Salva o Emilio. Por lo tanto, la alineación más probable será la siguiente: Carballo; Nacho, Oscar, Ramiro, Ramón; Pizarro, Roberto, Toño, Emilio o Salva; Alberto y Francisco. Además de los citados también han sido convocados Sugus, Cristóbal y Requejo.

Por otra parte, Miguel Angel ha causado baja definitiva en el club, debido a que sus obligaciones laborales le impedían entrenar con sus compañeros.

El Astorga presentará su equipo de gala, ya que el míster maragato ha recuperado a Luismi y Mendaña. El once inicial será el formado por Miguel, Ruiz, Juanma, José, Antonio, Prieto, Mingui, Alaez, Josmi, Oscar y Tomás.

El partido comenzará a las cinco y media de la tarde. Asimismo, el encuentro aplazado el domingo pasado entre la Sociedad Deportiva Hullera y el Racing Lermeño se jugará el 23 de abril.

Un Mirandés, con problemas en la delantera, recibe al Chantrea

La marcha de Diego empeora la línea más frágil del equipo de Arroyo

JUAN FRANCISCO CORCUERA
MIRANDA DE EBRO

☐ El C.D. Mirandés afrontará el partido de este domingo en Anduva frente al conjunto navarro del Chantrea, después de atravesar una semana movida donde, tras la derrota en Artajona, ha habido acontecimientos para todos los gustos. El encuentro dará comienzo a las cinco de tarde.

El anuncio hecho por el delantero Diego Blanco, en el sentido de que abandonaba el club de la carretera de Anduva, debido a las declaraciones realizadas por Cándido Arroyo al término del encuentro frente al Artajonés, por un lado y la negociaciones con el jugador Urrecho –rotas en un principio por desacuerdos económicos–, con la posibilidad abierta de que recale en la entidad rojilla, por otro, han desviado la atención del partido de este domingo.

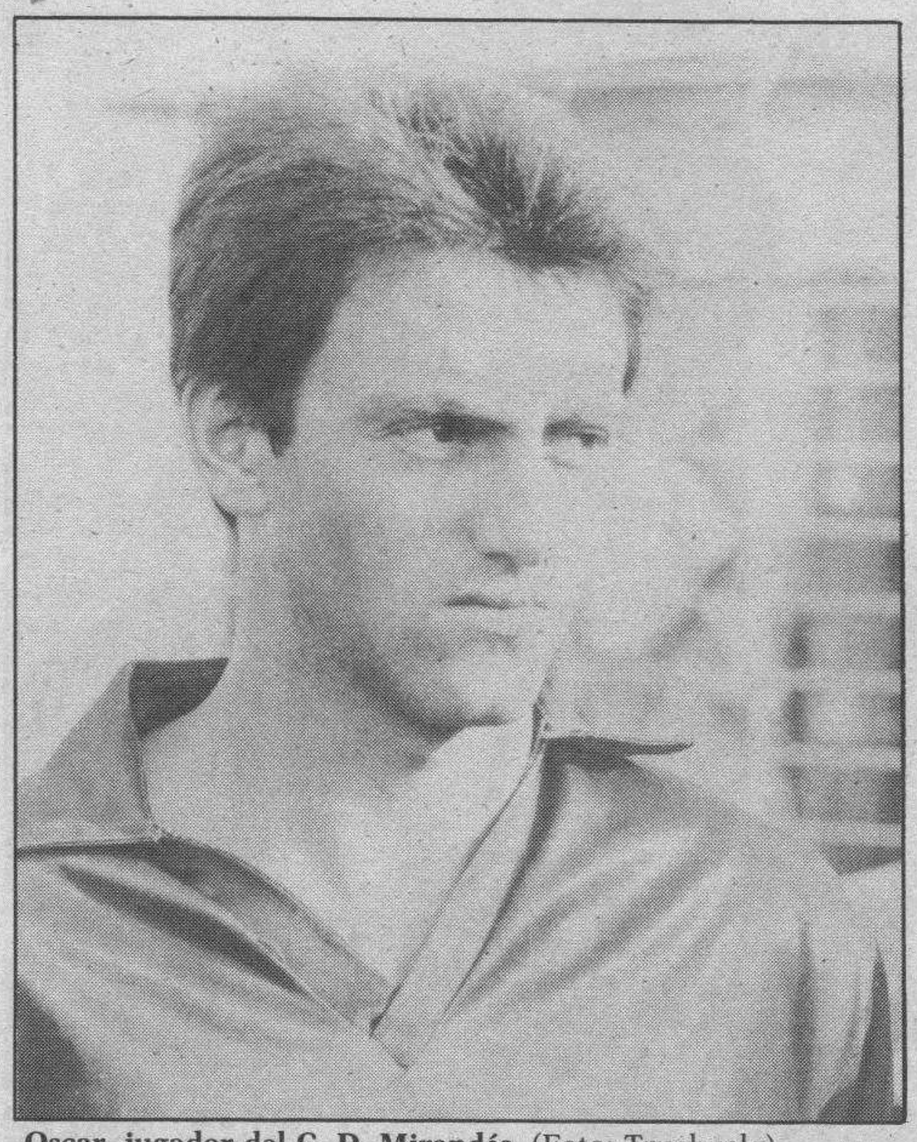

Oscar, jugador del C. D. Mirandés. (Foto: Truchuelo).

Cándido Arroyo vislumbra un buen choque frente a los navarros «un equipo que juega al fútbol y que, además, deja jugar».

El jugador Quico será duda hasta el último momento, debido a que sufrió un fuerte tirón en la ingle, aunque Arroyo no descarta alinearlo.

Carta abierta de Diego Blanco a la afición mirandesa

☐ Es comprensible que cuando se pierde un partido hay que buscar un culpable, unas veces es el árbitro, otras el terreno de juego, y otras un jugador en concreto.

En esta ocasión las culpas han recaído sobre mí, parece que soy el culpable de esa derrota como si solamente hubiese jugado ese partido. Acepto que ese día no lo hice del todo bien y no salieron la cosas como era de esperar. Pero ¿es eso una causa para llegar al punto de cesar a un jugador? Desde aquí y ahora mismo quiero decir que ésto que ha sucedido me ha llevado a la siguiente determinación, que es dejar el club.

También pienso en la afición y sé que estará conmigo, pues desde un principio, le di mi confianza y la aceptó.

La reflexión que he realizado, me ha llevado a pensar que, quizá, el entrenador del Mirandés no tiene ninguna experiencia como técnico de 3.ª División, puesto que solamente ha militado en esta división cuando era técnico del Alegría, que por cierto esa misma temporada descendió a Preferente. Por eso, me pregunto, ¿es el entrenador ideal para llevar al Mirandés a 2.ª B?

El tiempo y la afición de Miranda me darán la razón.

Por último agradecer a toda la afición mirandesa su apoyo incansable.

EMPRESA CLEMENTE, S.A.

Por acuerdo de la Junta general universal de accionistas, celebrada el 26 de Marzo de 1992, se acordó la transformación en Sociedad de responsabilidad limitada, pasándose a denominar «Empresa Clemente, Sociedad Limitada».

Aranda de Duero, 8 de Abril de 1992
LOS ADMINISTRADORES

AMADEO GRAELLS BIOSCA, S.A.

Comunica a los efectos oportunos y en base a lo dispuesto en el artículo 150 de la Ley de Sociedades Anónimas, que en la Junta General Universal y Extraordinaria de socios celebrada el día 7 de abril de 1992, se ha acordado la modificación del objeto social por el siguiente: «Art. 2.– Constituye el objeto de la Sociedad la tintura y acabados de fibras naturales, artificiales, sintéticas y sus mezclas.

Burgos, 10 de Abril de 1992
EL CONSEJERO-DELEGADO

UN NUEVO SERVICIO QUE USTED ECHABA EN FALTA
PRESTACION DE COCHES SIN CONDUCTOR MIENTRAS REPARAN EL SUYO
Con el **MINIMO GASTO:**
Unicamente mantenimiento de vehículo y seguro.
Con los medios técnicos y profesionales más avanzados del momento.
TALLERES FAUNDEZ Y GONZALEZ
Mecánica, chapa, pintura y electricidad.
Servicio de grúa permanente.
* * * * * * * * * * *
C/Molino Salinas, s/n. (Capiscol)
Tlfs. 227140 - 220064 (oficina) - PERMANENTE 240789
(Conserve este impreso. Cuando lo necesite, preséntelo y la primera prestación le resultará gratuita)

La publicidad de
Diario de Burgos
deja huella en cualquier sitio de Burgos y su provincia
Anúnciate en tu Diario

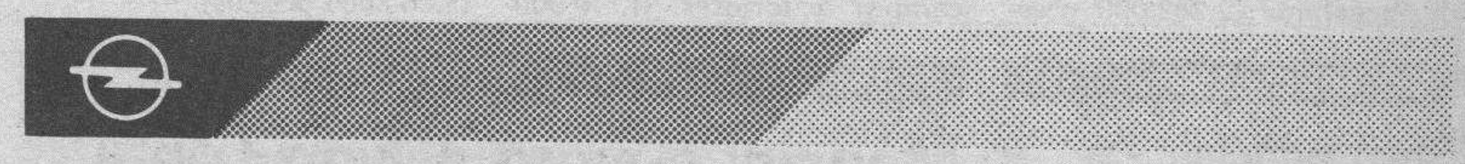

CORSA SWING+ ¡MAS!

¡Sube a más! Si al completo equipamiento del Corsa Swing que ya incluye: Faros halógenos/ Luz antiniebla trasera + Neumáticos 145 R 13-745S + Pre-equipo de radio stereo con 4 altavoces y antena + Asiento trasero abatible (3 y 5 puertas) + Cinturones de seguridad delanteros automáticos y traseros + Retrovisores exteriores controlables desde el interior... sumas todo esto:

+ ELEVALUNAS ELECTRICOS
+ CIERRE CENTRALIZADO
+ CUENTARREVOLUCIONES
+ CRISTALES TINTADOS

El resultado es más: es la nueva versión Opel Corsa Swing +. Además, con modelos de 3, 4 y 5 puertas, Gasolina, Diesel y Turbo-diesel... ¡no se puede pedir más!

OPEL

CORSA DESDE 898.000 PTAS.*

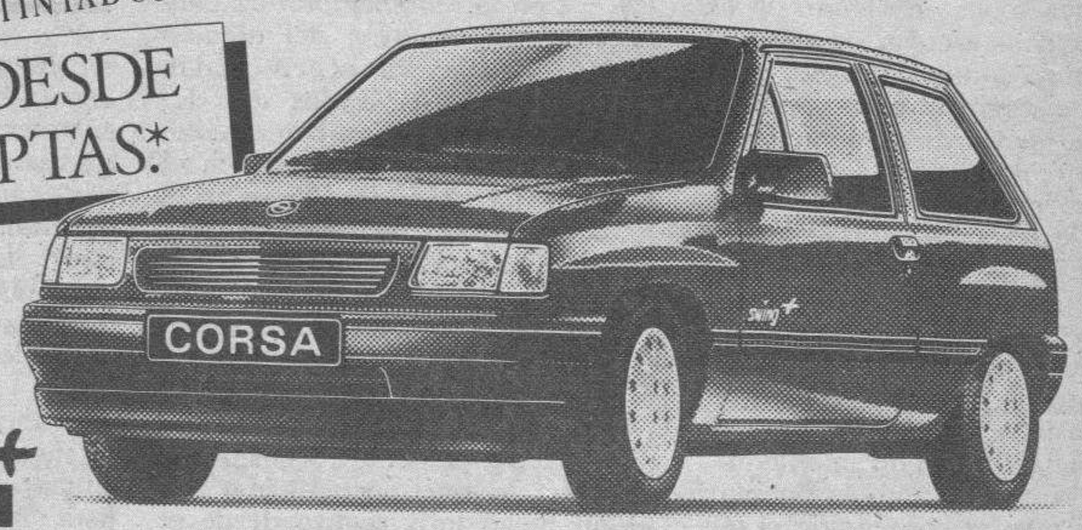

OPEL CORSA Swing+

McCANN

* CORSA CITY. Oferta válida para este mes. — Diesel y 1.0 gasolina no incluyen cuentarrevoluciones.

TE ESPERAMOS

AUTOMOVILES PEDROSA

Ctra. Madrid - Irún, Km. 244. Tel. 22 77 67. BURGOS

OPEL GME GM CONCESIONARIOS OFICIALES OPEL, MEJORES POR EXPERIENCIA.

El Complejo Deportivo de Pallafría contará con un sistema de megafonía

El Ayuntamiento comprará material deportivo por valor de más de 9 millones de pesetas

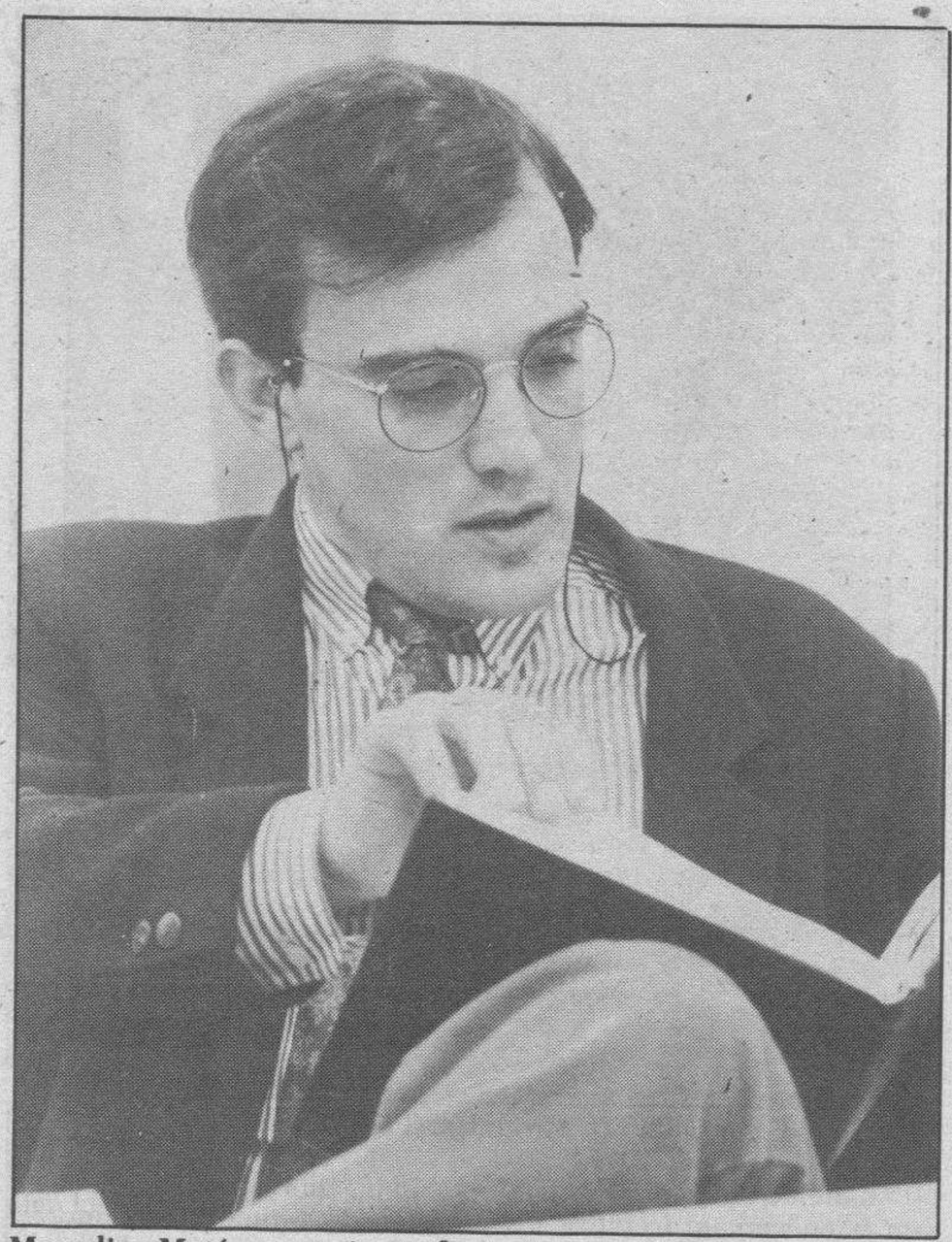

Marcelino Maté no escatima esfuerzos para Pallafría. (F: L. Matías)

☐ **BURGOS.** – Un equipo de megafonía y diverso mobiliario, valorado en más de nueve millones de pesetas, es la nueva inversión que el Ayuntamiento de Burgos va a realizar en el Complejo futbolístico de Pallafría.

El Servicio Municipalizado de Instalaciones Deportivas aprobó ayer esta adquisición por un importe total de 9.246.235 pesetas con destino a la Delegación de Fútbol para los campos de Pallafría.

Este acuerdo data del convenio de permuta de los terrenos de Villalonquéjar. Hace un año, el Ayuntamiento solicitó unos terrenos, en principio adquiridos para la construcción de nuevos campos de fútbol, a la Delegación Provincial. Esta lo entregó a cambio de que el dinero que lograra el Ayuntamiento, 35.938.706 pesetas– se invirtiera en Pallafría.

Por tal motivo, por el momento se ha acordado comprar diverso material valorado en 9.246.235 pesetas. Con esta cantidad se equiparará al complejo deportivo de un sistema de megafonía (2.262.000 pesetas); de diferente mobiliario para los vestuarios de los árbitros (177.000 pesetas); mobiliario para los vestuarios de los campos exteriores (1.130.000 pesetas); nuevas porterías, postes de corners, banderines, tablillas de sustituciones, carro de portabalones y banquillos (5.600.000 pesetas).

Este último material es todo ello de aluminio. Marcelino Maté, vicepresidente de la Federación Territorial de Fútbol y uno de los máximos impulsores de que Pallafría sea un complejo excepcional, nos explica que «todo esto se comprará de aluminio porque aunque es el material más caro necesita muy poco mantenimiento y esto a la larga nos reduce costes».

De los más de 35 millones que el Ayuntamiento recaudó por estos campos, adquiridos por Empresa Productos Capilares S.A., sólo se invertirán por el momento los nueve millones ya mencionados, sin embargo, faltan 26 por destinar. Marcelino Maté explica los objetivos que persigue la Delegación de Fútbol, «en principio, creemos que lo conveniente es asfaltar todos los alrededores del Complejo de Pallafría. Esta es una obra necesaria para que todo quede en buenas condiciones. Además, pensamos, que si sobra algo de dinero lo lógico sería que lo destináramos a la ampliación de los vestuarios. Hay que tener en cuenta, que un Complejo Deportivo como Pallafría siempre necesita obras de reparación y mantenimiento».

Por último, comentar que el Servicio Municipalizado también aprobó ayer las obras de ampliación y reforma del Camping de Fuentes Blancas, por un importe de 12.241.569 pesetas. Las obras serán realizadas por Tebycon Empresa Constructora.

Real Sociedad y Sevilla, por La 2, a partir de las 20 horas

☐ **MADRID**/COLPISA.– La Real Sociedad y el Sevilla disputarán hoy en Atocha uno de los tres partidos de Primera División adelantados, correspondiente a la trigésima jornada del campeonato. Este partido será ofrecido en directo por La 2, a partir de las ocho de la tarde.

La Real Sociedad recibe al Sevilla tras haber perdido el pasado sábado el «derby» vasco ante el Athletic de Bilbao (2-1), y el Sevilla se presenta en Atocha después de haber ganado al Español por el mismo resultado.

Real Madrid y Barcelona, visitantes hoy sábado de Mallorca y Valencia, no deben perdonar aunque estén pensando en sus trascendentales compromisos europeos del próximo miércoles.

1.560.000 PESETAS PARA LOS SUB'21

Los jugadores de la selección española de fútbol sub'21 percibirán 1.560.000 pesetas si logran proclamarse campeones de la Eurocopa, tras el acuerdo al que llegaron ayer con la RFEF.

Las primas acordadas son de 600.000 pesetas si consiguen pasar a semifinales; 900.000 pesetas en caso de que logren jugar la final y 1.560.000 siempre que se proclamen campeones.

MOTOCICLISMO

Buen principio de los españoles en los entrenamientos de Australia

☐ **EASTERN CREEK**/COLPISA.– El Mundial de velocidad ha iniciado su segundo acto en las lejanas tierras de Australia. Sólo once días después del accidentado gran premio inaugural disputado en Japón, las motos vuelven a la pista. Prácticamente todos los pilotos han aprovechado estos días para tomarse unas vacaciones en alguno de los exóticos escenarios del novísimo continente. El único que regresó a Europa fue Carlos Cardús, que acudió a Barcelona para ser operado de la fractura de clavícula que se produjo en el «warm up» de Japón.

La intervención quirúrgica, que se realizó en la clínica Dexeus, fue un éxito y Cardús ha podido estar en Eastern Creek a la hora de iniciarse los entrenamientos. Y no se ha limitado a pasear, ya que ha conseguido el tercer mejor tiempo de la categoría de 250.

En términos generales los españoles han comenzado con buen pie este gran premio. Tras el desastre de Suzuka, todos están enrabietados.

Aspar hizo el cuarto mejor tiempo en 125 cc.; mientras que Crivillé fue séptimo en 500.

TENIS

Mancini superó a Ivan Lendl y dejó el Conde de Godó sin máximos favoritos

Los españoles Carlos Costa y Sergi Bruguera se clasificaron para las semifinales

☐ **BARCELONA**/EFE.– El argentino Alberto Mancini dejó el torneo Conde de Godó descabezado definitivamente al vencer en cuartos de final al checoslovaco Ivan Lendl, segundo favorito, por 3-6, 6-3 y 6-4, en dos horas y 35 minutos.

Con la eliminación de Lendl y la de anteayer del alemán Boris Becker, el torneo catalán ha perdido a las dos grandes figuras que partían como máximos aspirantes al título. En el caso del checoslovaco se trata del campeón de 1980 y 1981 y semifinalista en 1989.

Mancini y Lendl nunca se habían enfrentado hasta ayer, excepto en algún partido de exhibición en pista sintética. El argentino estaba convencido que iba a vencer al checoslovaco en su primer encuentro y con un juego muy seguro desde el fondo de la pista, moviendo perfectamente a su rival, logró llegar por primera vez a las semifinales de este torneo.

Los dos mantuvieron una dura lucha, con potentes golpes de derecha, la mejor arma de ambos y se sometieron a un duro castigo en el que Lendl, de 32 años, llevó la peor parte.

La clave del encuentro estuvo en el séptimo juego del tercer set, cuando Mancini, de 22 años, logró la ruptura después de levantar un 40-0. Los cinco puntos consecutivos conseguidos por el argentino desmoralizaron a Lendl, mientras que Mancini logró la confianza necesaria para obtener la victoria pocos minutos después.

Carlos Costa, reciente ganador del Abierto de Estoril, fue el primero en alcanzar las semifinales. El español, de 21 años, situado en el puesto 42 de la lista ATP, venció al francés Rodolphe Gilbert, por 7-6 (7-2) y 6-3 en una hora y 29 minutos, tiempo en el que mostró que se encuentra en una gran forma y con una gran moral.

Gilbert, de 21 años y 86 en la lista mundial, había dado la sopresa al vencer en segunda ronda al checoslovaco Karel Novacek, cuarto favorito a quien también había ganado en Cayo Vizcaíno, y después a Javier Sánchez. En Estoril derrotó a Tomás Carbonell y aunque no tiene título alguno en su historial, en Barcelona ha dado pruebas de su peligrosidad en tierra batida.

Pero Costa no le proporcionó muchas oportunidades en su primer enfrentamiento. El español, con un gran servicio, un seguro revés plano con el que realizó varios paralelos perfectos y mucha movilidad, se adelantó 3-1 en la primera manga.

Sergi Bruguera también se clasificó para las semifinales, al derrotar al sueco Svensson, por 6-4 y 6-4.

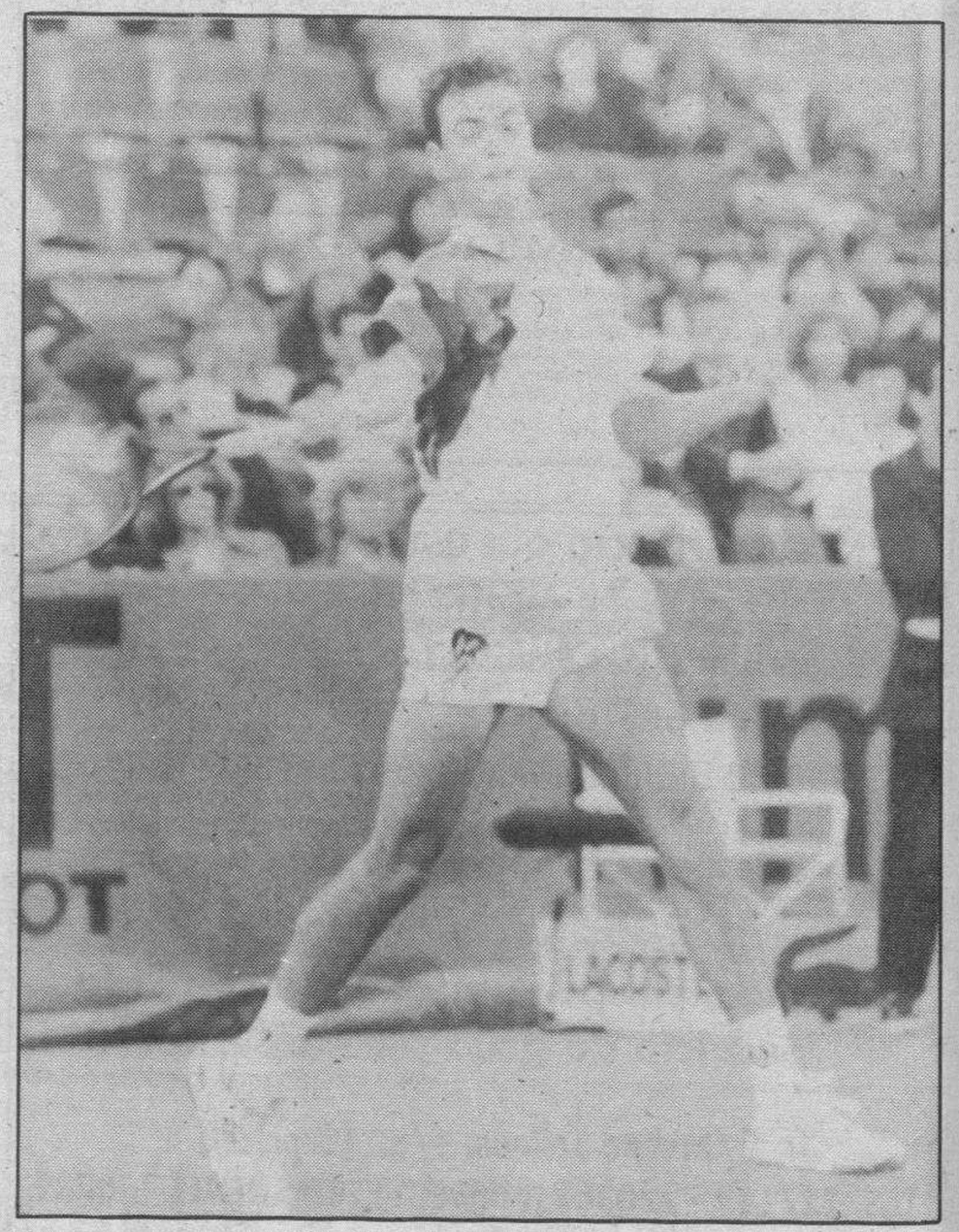

Bruguera ya es semifinalista del Godó. (Foto: Efe).

M.C.D. 2018

CICLISMO

Rominger ganó la cronoescalada y la Vuelta al País Vasco

Raúl Alcalá, segundo en la general, y Zarrabeitia, del Amaya, tercero, la gran revelación

LARRAITZ (GUIPUZCOA)/EFE.- El suizo Tony Rominger, del equipo Clas, fue el vencedor final de la Vuelta al País Vasco, tras disputarse el segundo sector de la última etapa, una cronoescalada al alto de Larraitz, sobre 9,8 kilómetros, en la que se impuso con la facilidad de los campeones.

En el primer sector en línea, sobre 111,5 kilómetros entre Abadiño y Alegia, el triunfo fue para el ruso del Kelme Asiate Saitov.

Junto a Rominger, ganador de la general, la regularidad, una etapa y el mencionado segundo sector, los grandes triunfadores de la Vuelta al País Vasco fueron el mexicano Raúl Alcalá, segundo en la general a 40 segundos; Zarrabeitia, tercero a 47 y el colombiano Julio César Cadena, que fue el primero en el premio de la montaña.

El ciclista helvético recorrió los últimos 9,8 kilómetros en 16 minutos y 17 segundos y puso colofón con su victoria a una gran actuación en la prestigiosa carrera vasca, que resulto más disputada que nunca debido a las muchas figuras que se dieron cita y las diferencias mínimas que hubo entre los primeros de la general hasta la cronoescalada.

Tony Rominger, un corredor nacido el 27 de marzo de 1961 y profesional desde 1987, ha ratificado su buen momento de forma, ya que además de su éxito en la Vuelta al País Vasco en la presente temporada ha ganado dos etapas en la prestigiosa París-Niza donde vistió la camiseta de líder durante tres días y terminó segundo.

Los últimos 9,8 kilómetros reunían más emoción que en otras ocasiones, ya que la renta de Rominger -3 segundos sobre Roche y 7 sobre Gorospe-, no parecía suficiente si se tiene en cuenta que el ciclista helvético había fallado en la presente temporada en otras cronometradas similares.

En la subida al Alto de Larraitz el ciclista suizo fulminó los registros de sus más directos rivales, como Alcalá (16:37), Roche (17:12) y Gorospe (17:05). La revelación de la cronometrada y de la carrera fue el vizcaíno Zarrabeitia que con 16:52 se situó en la tercera posición de la general final.

En el paso intermedio, los 5 kilómetros, Rominger dejó claro que la victoria era para él, pues marcaba 6:04 por los 6:15 de Breukink y los 6:16 del corredor del Seguros Amaya Zarrabeitia. El ciclista helvético pareció sufrir un desfallecimiento en el falso llano que había antes de afrontar los dos kilómetros de subida pura. Todo fue un espejismo, pues Rominger volvió a recuperar un pedaleo cómodo.

La anécdota de este sector la protagonizó el corredor murciano Jesús Montoya, ya que había decidido no disputar los últimos 9,8 kilómetros y por consiguiente mientras otros pedaleaban él estaba preparando la maleta para marcharse. Su viaje tuvo que aplazarlo, ya que tuvo que pasar el control por sorteo.

Por la mañana, los 111,500 kilómetros entre Abadiño y Alegia fueron un mero trámite para el líder Tony Rominger, pues sus compañeros de Clas controlaron perfectamente la situación y, además, se vieron favorecidos por la escapada, en el kilómetro 27, de Santos Hernández (Artiach) y Ramón Rota (Kelme).

A esos corredores se les unió poco después el Banesto Marino Alonso. Este trío llegó a tener hasta casi tres minutos de ventaja, pero a medida que se fueron consumiendo los kilómetros el pelotón aceleraba su ritmo y algunos ilustres, como Peio Ruiz Cabestany, saltaron del grupo para buscar la victoria en solitario. Cabestany logró conectar con los tres fugados a 30 kilómetros del final, pero la diferencia era ya de 40 segundos y el pelotón les dio caza a la entrada de Alegia, donde estaba situada la meta.

La vuelta al País Vasco resultó emocionante y disputada a pesar de las adversas condiciones meteorológicas en las consideradas etapas claves, pero como en otras ocasiones fueron en otros puntos donde los grandes triunfadores cimentaron sus éxitos.

Para el equipo Clas, la victoria de Rominger supondrá una inyección de moral ante la Vuelta a España.

Rominger impuso en el País Vasco la ley del más fuerte. (Foto:Efe).

La Vuelta Ciclista a España recorrerá 164 kilómetros en tierras burgalesas

El pelotón entrará por Redecilla del Camino y se despedirá en La Sía en Espinosa de los Monteros

BURGOS. - A lo largo de ciento sesenta y cuatro kilómetros, los aficionados burgaleses al ciclismo podrán presenciar a los corredores que tomarán parte en la Vuelta Ciclista a España, que se iniciará el próximo 27 de abril en Jerez.

Después de muchos años, el pelotón internacional de la ronda española sólo «pasaba» por Burgos, pero este año se «estacionará». Será escenario de la llegada de la décimo segunda etapa (8 de mayo) y de la salida de la décimo tercera etapa (9 de mayo).

La décimo segunda etapa será entre Pamplona y Burgos. Después de haber recorrido 142 kilómetros por tierras navarras y riojanas, los corredores se internarán en Burgos por la localidad de Redecilla del Campo. Seguirán por Belorado, Tosantos, Villafranca, La Pedraja –puerto de Tercera categoría–, Ibeas, Castañares y Burgos, es decir habrán pasado por 58 kilómetros.

La salida de la décimo tercera etapa se efectuará el 9 de mayo en La Catedral. Se recorrerán 106 kilómetros por tierras burgalesas de los 178 que tiene la etapa. La Vuelta cruzará por Vivar, Sotopalacios, Peñahorada, Cernégula, La Mazorra, Valdenoceda, Villarcayo, Alto de Bocos, Baranda, El Crucero, Loma –avituallamiento–, Espinosa y El Portillo de la Sía –puerto de Primera categoría–.

Además de Burgos, la Vuelta también pasará por las provincias castellanas de León, Salamanca, Avila y Segovia.

Este año la Vuelta no pasará por Oña. (Foto: Lorenzo Matías).

AYUNTAMIENTO DE BURGOS

ANUNCIO

OBJETO.- Subasta de parcelas rústicas en los Polígonos 1 y 2, según referencia IRYDA, Barrio Cótar-Villafría.

TIPO DE LICITACION.- El tipo de licitación al alza, es de 90 ptas./m.² para las parcelas números 6 y 9 y 110 ptas./m.² para las parcelas números 40, 75 y 176.

PRESENTACION DE SOLICITUDES.- En la Unidad de Contratación del Ayuntamiento de Burgos, en horas de oficina, hasta las 13,00 horas del día 6 de Mayo de 1992, en sobre cerrado.

Anuncio extenso en B.O. Estado número 85 (8-IV-92).

Burgos, 10 de Abril de 1992

EL ALCALDE,

Fdo.: José M.ª Peña San Martín

EDIFICIO KRONOS

en el mejor emplazamiento de Cullera

Ultimos apartamentos de 2 ó 3 habitaciones

Ascensores Otis
Puerta de entrada blindada
Carpintería alumino lacado
Video portero
Antena parabólica
Sanitarios y grifería monomandos «Roca»
Solados de gres y alicatados «Porcelanosa»
Entrega de llaves inmediata
Hipoteca avalada por Banco Central Hispano

Promueve y vende:

MONCHO HERMANOS, S.A.
Tel. (96) 173 16 05 - Cullera

OPTICA - JOYERIA - RELOJERIA

* GRADUACION DE GAFAS
* OPTICO OPTOMETRISTA
* LENTILLAS CORNEALES
* AUDIFONOS PARA SORDOS

OPTICO DIPLOMADO

Unsain

Pº DEL ESPOLON, 8. ☎ 20 64 64. BURGOS.

SU HIJO MIOPE MERECE LO MEJOR

OPTICA IZAMIL LAIN CALVO, 28.

Le ofrece un Programa Integral ANTI-MIOPIA ESCOLAR

Infórmese bien, antes de elegir al óptico de sus hijos.

M.C.D. 2018

GOLF

La jornada inaugural en Augusta fue muy negativa para Ballesteros y Olazábal

Los estadounidenses Lanny Wadkins y Jeff Sluman hicieron historia

☐ **AUGUSTA (EE.UU.)**/EFE. - El golf estadounidense quizá no tenga tampoco este año a uno de sus representantes como ganador del Torneo de Maestros, pero Lanny Wadkins y Jeff Sluman ya hicieron historia en la primera jornada del torneo que se disputa en el Club Nacional de Augusta.

Wadkins y Sluman, con golpes excepcionales, convirtieron uno de los campos más difíciles e impresionantes del mundo en un recorrido sencillo y espectacular. Ambos terminaron con 65 golpes, siete bajo par, y son líderes del torneo que finalizará el próximo domingo.

Wadkins, el veterano jugador de 41 años, rompió por primera vez el maleficio del fatídico triángulo que forman los hoyos 11, 12 y 13, al terminar cada uno de ellos con «birdie».

Pero si Wadkins lo hizo bien, su compañero Sluman tampoco quiso perderse el momento estelar y lo consiguió cuando en el hoyo cuatro dio el golpe inicial con un hierro 4, colocó la pelota en el hueco y se quedó en un tres bajo par. Era la primera vez que se conseguía ese hoyo en un solo golpe, después de más de 11.000 salidas en 56 años de competición.

«Mi objetivo era hacer una buena primera ronda y creo que lo conseguí», declaró con humildad Sluman, quien terminó el recorrido sin hacer ningún «bogey».

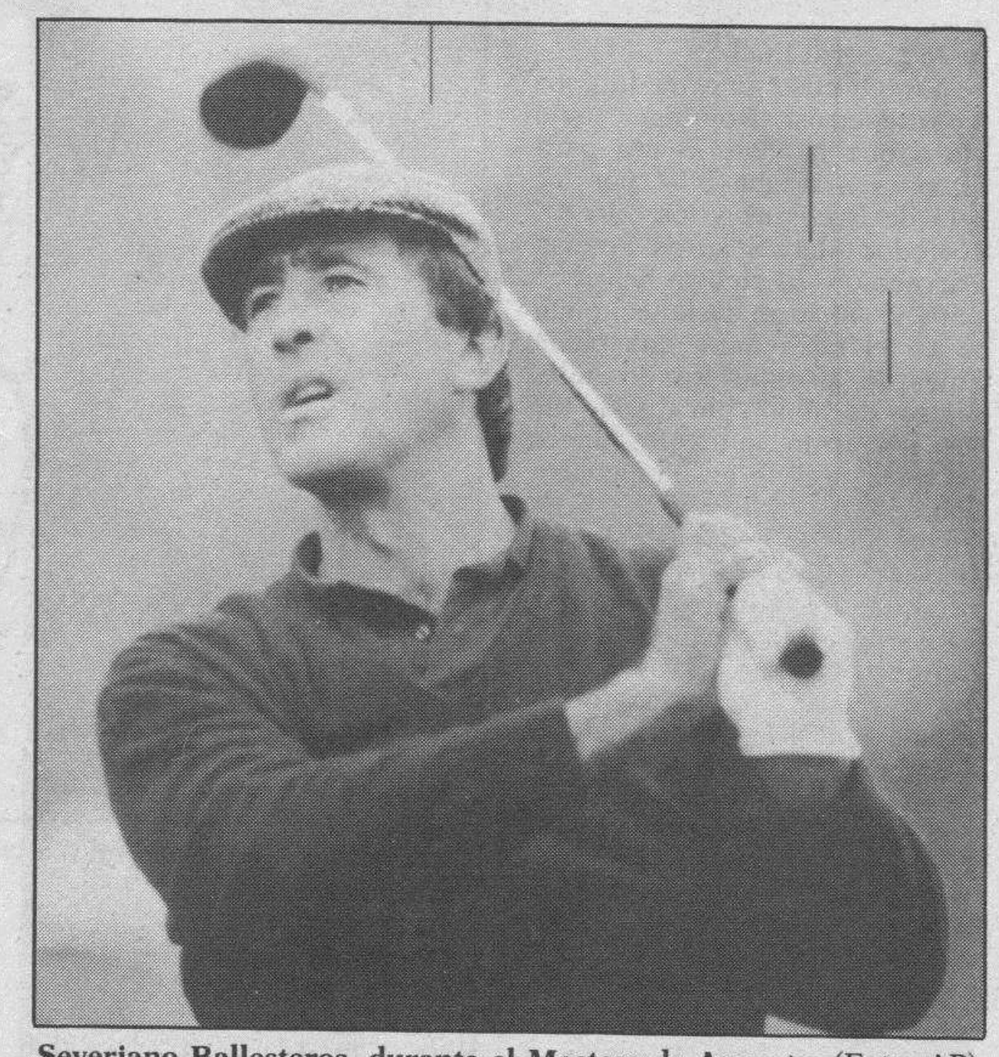

Severiano Ballesteros, durante el Masters de Augusta. (Foto: AP).

Nicklaus forma parte del grupo de 18 jugadores que terminaron por debajo de los 70 golpes, un nuevo récord para la primera ronda del torneo. El anterior estaba en 12.

El gran favorito del torneo, el estadounidense Fred Couples, el mejor jugador del mundo en los últimos 10 meses, junto con el campeón defensor del torneo el galés Ian Woosnam y el veterano estadounidense de 49 años Ray Floyd se encuentran dentro del grupo de los triunfadores.

Pero también hubo grandes perdedores y estos fueron sin lugar a dudas los españoles Severiano Ballesteros, dos veces campeón del torneo, y José María Olazábal, subcampeón el pasado año.

Ambos se encuentran en el grupo de jugadores que pueden quedar fuera de la competición cuando se dé el corte a las 44 peores tarjetas y a los que se encuentren a 10 golpes del líder después de completar 36 hoyos.

El estadounidense Chip Beck, ganador la pasada semana del torneo de Nueva Orleans, corrió la misma suerte que los jugadores españoles al terminar con 76 golpes, uno más que la leyenda del Torneo de Maestros Arnold Palmer.

Pero la primera ronda del torneo, también ha sido la de más jugadores bajo par, 35.

HOCKEY

El Club Patín Burgos despide mañana en casa la Liga

☐ **BURGOS.-** El Club Patín Burgos despide la competición de Liga de la Zona Norte en su cancha mañana domingo desde las 12 horas, ante el conjunto navarro del Lagunak.

El Lagunak fue el equipo con el que el Club Patín Burgos cerró ganando la primera fase de la competición de Liga. Junto a la alegría del triunfo la amargura por el comportamiento del conjunto navarro que se empleó con excesiva dureza ante los castellanos.

También en el lado negativo, la lesión del potente baluarte defensivo Adolfo Tomé que hace dos jornadas volvía ya recuperado.

Con la idea de conseguir idéntico resultado en la última jornada defenderán la puerta, Alonso y Javier Peláez; como jugadores de pista, Carlos Valle, Arturo Castaño, Alberto Cuesta, Diego Hernández, Antonio Sainz, Alejandro Rincón y Adolfo Tomé.

En la presente jornada los combinados alevines, infantiles y juvenil del C.P. Burgos juegan en Vitoria las nueve horas de hochey San Prudencio, preparando la próxima competición nacional.

DEPORTE	COMPETICION	LUGAR	HORA	DIA
FUTBOL	**Real Burgos-Logroñés**	El Plantío	**17,00**	D
	Arandina-Medinense	El Montecillo	**17,00**	D
	Lermeño-Astorga	Arlanza	**17,30**	D
	Briviesca-Bembibre	Briviesca	**17,00**	D
	At. Burgalés-Fabero	Sedano	**12,00**	D
	Mirandés-Chantrea	Anduva	**17,00**	D
	Real Burgos-Betis	LP Arribas	**12,00**	D
	Villarcayo-Guardo	Villarcayo	**17,30**	D
	Juventud del Círculo-Barruelo	Pallafría Nº3	**12,00**	D
	Río Vena-Diocesano	Pallafría Nº6	**12,00**	D
	Vadillos-Castilla	Pallafría Nº5	**12,00**	D
	Deportiva-Arandina	Deportiva	**12,00**	D
	Belorado-Lermeño	Belorado	**17,00**	D
	San Esteban-Pradoluengo	Pallafría Nº2	**12,00**	D
	Vadillos-Salas	Pallafría Nº1	**12,00**	D
	Villarcayo-Vadillos	Villarcayo	**17,00**	S
	Ferroplás-San Cristóbal	Pallafría Nº1	**17,00**	S
	Juventud-San Esteban	Pallafría Nº1	**10,00**	D
	Santa Catalina-Briviesca	V. de las Viñas	**12,00**	D
	At. Burgalés-Fernando de Rojas	Pallafría Nº2	**17,00**	S
	Antonio José-S. Pedro Casera	Pallafría Nº2	**10,00**	D
	Trespaderne-Alcázar	Trespaderne	**17,00**	D
BALONCESTO	**TV Brezmes-Hondarribia**	Mirasierra	**12,00**	D
	Vekaventanas-Trébol	El Plantío	**18,15**	S
	Maristas Iberdrola-Avis	Maristas	**19,30**	S
	Duplex Arquitectura-Hifi Visión	Mirasierra	**18,00**	S
	Policía-Marcove	Piscinas	**16,00**	S
	Ferroplás Salesianos-Cachivache	Don Bosco	**17,00**	S
	Bésame Mucho-Maristas Cancha	Mirasierra	**16,00**	S
	Peña Amaya-Cervezas El Aguila	El Plantío	**12,00**	D
	Dep. Manzanedo-Coco Fotogenio	Piscinas	**20,00**	S
	Rebado-16 BITS	El Plantío	**10,00**	D
	Ag. Ortega-Círculo	Piscinas	**18,00**	S
	Dep. Aranda-Vekaventanas	P. de Asturias	**11,30**	D
	J. Vidriera del Duero-Ferroplás	Chelva	**11,30**	D
ATLETISMO	**Pruebas de control**	San Amaro	**11,00**	D
	Trofeo Diputación	S. M.ª Campo	**11,00**	S
	Trofeo Diputación	Pradoluengo	**11,00**	D
	Trofeo Diputación	Salas	**11,00**	D
AJEDREZ	**Final de Preferente**	Horizonte	**10,00**	D
HOCKEY	**CP Burgos-Lagunak**	El Plantío	**12,00**	D
MOTOCROSS	**Campeonato de España**	Bayas	**11,00**	D
FUTBOL SALA	**Trofeo Interparroquial**	Mirasierra	**19,00**	S

POLIDEPORTIVO

■ FUTBOL SALA

Hoy comienza la Olimpiada Interbarrios

☐ **BURGOS.-** Hoy se inicia la competición de la Olimpiada Interbarrios, con la disputa de los primeros partidos de fútbol sala.

Durante los dos próximos meses intervendrán 720 chavales todos los fines de semana. Los polideportivos San Amaro, San Pedro y San Felices, Lavaderos y Río Vena, y el colegio Florentino Díaz Reig servirán de escenarios de las distintas competiciones.

En el centro Díaz Reig, y en el primer encuentro del campeonato, hará el saque de honor el jugador del Real Burgos, Pedro Tamayo, mejor deportista burgalés del año 91. Los partidos comenzarán a las diez de la mañana y por la tarde, de cinco a ocho.

■ ESGRIMA

Burgos, aspirante a medallas en los campeonatos de España

☐ **BURGOS.-** Una amplia representación de Burgos participará este fin de semana en el campeonato de España sub 20. Por la Escuela Polideportiva Burgalesa estará Leticia González Solís, de catorce años, pero con tres temporadas ya de experiencia. El Club Emilio García Díez estará presente con Belén Tobar, Marta Saiz, Vanesa Santamaría, Verónica Santamaría, María Nieto, Casilda Manero, Emi Tejada, Mónica Guerra y Patricia Crespo. Estas dos últimas son hermanas de los floretistas burgaleses preolímpicos.

Además de Leticia González, Marta Saiz Huidobro es la otra gran esperanza en los campeonatos. Roberto Codón, entrenador burgalés, cree que algunas de sus pupilas podrán alcanzar las semifinales.

■ MONTAÑISMO

Jesús González y Luis Alberto Prieto, a Alaska

☐ **BURGOS.-** Jesús González Maestro y Luis Alberto Prieto Alcalde, componentes del Club Alpino Burgalés, viajarán el mes de junio a Alaska para intentar ascender el Mount Mackinley, montaña de 6.200 metros de altura, coronada de glaciares y nieves perpetuas.

Debido a su situación geográfica, cerca del Círculo Polar Artico, las condiciones climatológicas con que se encontrarán los expedicionarios burgaleses son extremas, con temperaturas inferiores a los treinta grados bajo cero.

La ascensión al Mount Mckinley impone un aislamiento casi total del mundo exterior durante un mes. Una avioneta dejará a los alpinistas sobre el hielo del glaciar y los recogerá una vez culminada la subida.

El pico más alto de Norteamérica fue coronado por primera vez en 1951, por una expedición dirigida por Bradford Washurn.

M.C.D. 2018

BOXEO

Julián Vesga se tomó la revancha y venció por KO al leonés José Bayón

También ganaron los locales Daniel Alzate y Roberto Cuesta a sus respectivos rivales en Lavaderos

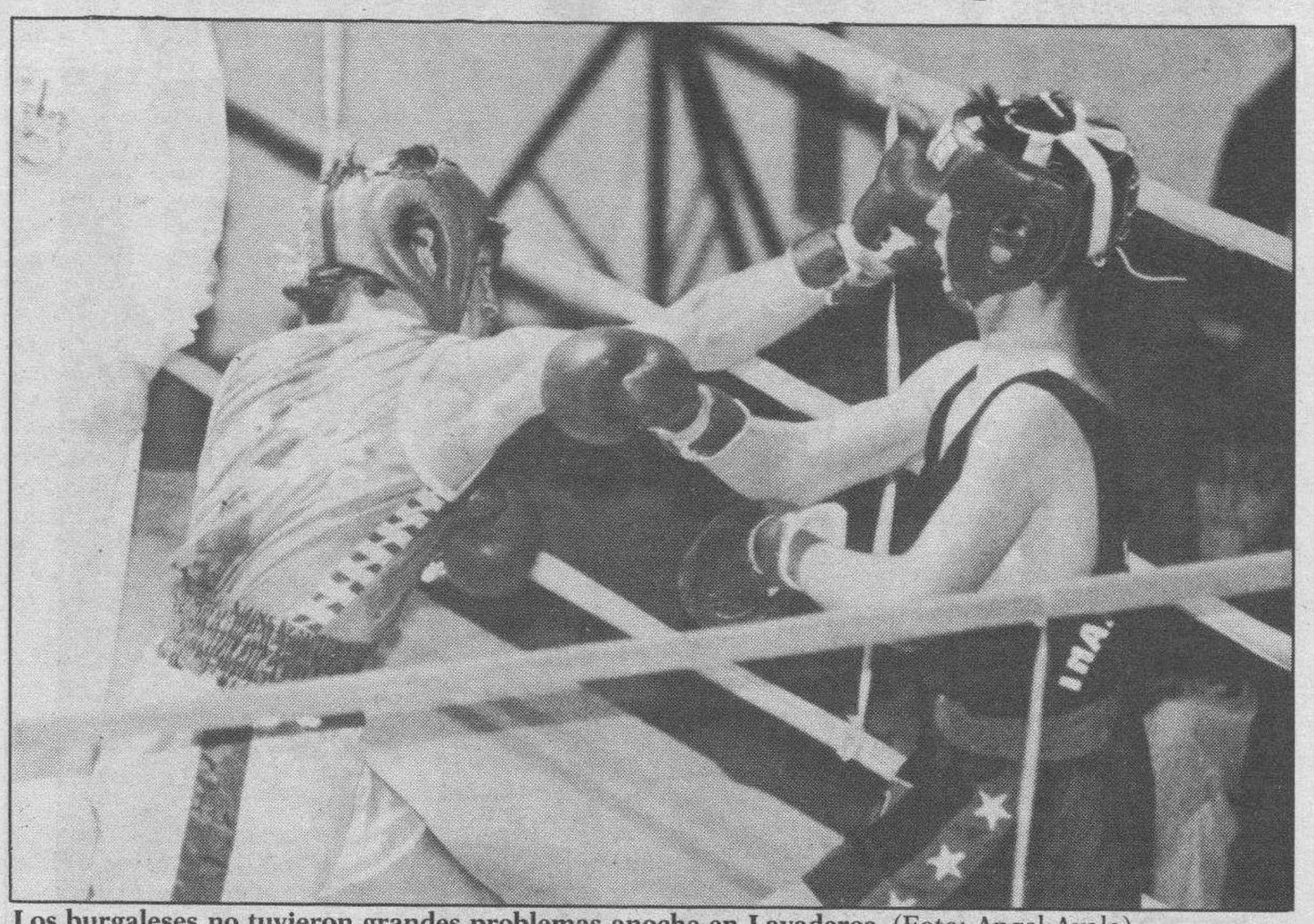

Los burgaleses no tuvieron grandes problemas anoche en Lavaderos. (Foto: Angel Ayala).

□ **BURGOS.** – La velada de ayer resultó un éxito para el boxeo burgalés. Los púgiles locales sumaron importantes victorias, destacando sobre todo la de Julián Vesga sobre el leonés, José María Bayón.

En los pesos medios y cuando las manecillas del reloj estaban muy cerca de las once de la noche, Julián Vesga y José María Bayón subían al cuadrilátero. Iban a enfrentarse y se sabía de antemano que el combate iba a resultar de calidad.

Se había presentado como una revancha, ya que en Navidades estos dos púgiles también se midieron y el combate fue dado por nulo. Vesga quería demostrar a su afición su calidad y las dotes que le han dado la internacionalidad.

En el primer asalto, el burgalés pudo propinar buenos derechazos al leonés, a pesar de que había recibido un golpe en la nariz que le provocó que sangrara. Esta adversidad también le sobrevino a su rival. Julián Vesga, con tranquilidad pero con la ilusión de todo joven boxeador, en tres ocasiones puso contra las cuerdas a Bayón. En la última ocasión, el leonés besó la lona y el árbitro principal, Pascual, tuvo que darle el consabido tiempo de protección.

En el segundo asalto, la salida de Vesga fue rompedora. Se mostró arrollador, desafiante y certero en sus golpes. Bayón estaba anonadado y cuando faltaba poco más de un minuto para que concluyera el segundo round, volvió a caer sobre la lona. Superado el tiempo de protección, Bayón no se recompuso y al final fue Julián Vesga quien se tomó la revancha y dejó KO a su rival, el leonés José María Bayón.

SUPERIORIDAD DE ROBERTO CUESTA

En los anteriores combates, los burgaleses también obtuvieron triunfos. La velada comenzó con la pelea del peso gallo entre Daniel Alzate y el leonés Ricardo Feo. El joven burgalés ganó a los puntos.

En el peso de los ligeros, la superioridad de Roberto Cuesta se puso de manifiesto y el combate no pudo terminar. Luis Llamazares fue muy inferior. En el ligero, el combate fue nulo. Se medía Felipe Sedano y el zaragozano Sergio Lavandera. Por último, en los superligeros, se ofreció un buen recital de boxeo. Dos jóvenes de Zaragoza, Carlos Lerín, y de León, Jesús Molina, agradaron a la afición por su buen hacer. Al final y con una claridad aplastantes, Carlos Lerín venció a los puntos al leones. Los combates fueron dirigidos por los colegiados Sagredo, Pascual y Matilla.

ATLETISMO

Hoy comienza el Trofeo Diputación de campo a través

□ **BURGOS.** – Hoy, a partir de las once de la mañana se disputará la primera prueba del Trofeo Diputación de campo a través, que cumple ya su décimo tercera edición.

La jornada inaugural se desarrollará en la localidad de Santa María del Campo. Para mañana, está previsto que se lleven a cabo otras dos pruebas. Comenzarán a la misma hora y tendrán por escenario las localidades de Pradoluengo y de Salas de los Infantes.

El próximo viernes, 17 de abril, se realizará en Puentespina; el sábado, 18, en Modúbar de la Emparedada y el domingo, en Briviesca. La fase final será el primer fin de semana de mayo, en un lugar aún sin determinar.

Participan equipos de las siguientes localidades burgalesas: Espinosa de los Monteros, Poza, Medina de Pomar, Orón, Briviesca, Villasur de Herreros, Pradoluengo, Belorado, Puentedey, Villarcayo, Villasana de Mena, Villagonzalo Pedernales, Melgar de Fernamental, Madrigalejo del Monte, Cabia, Villacienzo, Modúbar de la Emparedada, Pedrosa del Páramo, Fuentespina, Caleruega, Peñaranda de Duero, Baños de Valdearados, Salas, Sotillo de la Ribera, Vadocondes, Villanueva de Gumiel, Milagros, Regumiel de la Sierra, Lerma, Covarrubias, Cebreros, Guzmán, Aranda, Miranda y Burgos.

PESCA

La Junta de Castilla y León levanta la prohibición del uso de cebos naturales en Burgos

Esta autorización ha estado promovida por el Servicio de Medio Ambiente de Burgos

Los cebos naturales podrán ser utilizados por los pescadores burgaleses.

□ **BURGOS.** – Atendiendo a la solicitud del servicio territorial de Medio Ambiente y Ordenación del Territorio de Burgos, la Dirección General del Medio Natural de la Junta de Castilla y León ha decidido permitir nuevamente la utilización de cebos naturales para la pesca en los ríos trucheros.

Esta autorización entrará en vigor una vez haya sido publicada en el Boletín oficial de la Región, aunque hay que señalar que se mantendrán las mismas limitaciones de pesca en los cotos que existían con anterioridad.

El pasado 7 de abril y ante el creciente malestar de los pescadores, el servicio territorial de la Junta en Burgos decidió proponer la eliminación de esta prohibición en todos los ríos de Burgos salvo las excepciones ya conocidas.

Esta petición se vio arropada por la presentación de una carta firmada por el conocido pescador Javier Santos y otras 600 firmas más. El texto dice lo siguiente:

«Aunque ya se indica claramente en el encabezamiento que preside la recogida de firmas que el objetivo principal de las mismas es expresar la más enérgica protesta por la discriminación que supone para una buena parte de los pescadores burgaleses la prohibición temporal de la pesca natural, quiero hacer también las siguientes puntualizaciones:

En primer lugar quiero señalar que esta iniciativa la he realizado a nivel individual sin tiempo ni medios en un barrio de Burgos y en una sola localidad, Salas de los Infantes, por lo que la extrapolación de los resultados obtenidos al resto de la provincia estadísticamente arrojarían también una abrumadora mayoría de pescadores burgaleses en contra de la prohibición.

Este dato está también avalado por el hecho de todas las sociedades y asociaciones de pescadores se han opuesto a la medida por entender que además de ser discriminatoria no conduce a ningún resultado práctico.

En segundo lugar y si en el aspecto puramente formal el «aquí te pillo aquí te mato» no es de recibo en una sociedad democrática, en lo que es más importante aún, el fondo de la cuestión, la medida, además de ser absolutamente absursa y carente del mínimo razonamiento lógico, no tiene precedentes en ninguna otra comunidad española... Conocida la decisión tomada por León, en muchos ríos similares a los burgaleses y la abundancia actual de caudal de nuestros ríos es necesario, para evitar crispaciones mayores, que el Consejo Provincial de Pesca se reúna ya, corrija el «error» y exija que también en Burgos se proceda a la inmediata anulación de la prohibición temporal de la pesca natural en todos nuestros ríos», comenta la carta entre otras cosas.

M.C.D. 2018

BALONCESTO

Mayoral y DYC Breogán permanecen en la Liga ACB

☐ **BURGOS.** – Disputada la tercera jornada de los «play out» de la Liga ACB, dos equipos ya han asegurado su permanencia. Se trata del Mayoral Maristas quien superó al Coren Orense en su feudo por 101-79, lo que le suponen tres victorias consecutivas.

El otro conjunto que también ha superado la eliminatoria es el DYC Breogán, quien ganó al Granada por 55-64, sumando el tercer triunfo.

Los otros dos compromisos para la permanencia dejaron «las espadas en alto». El Collado Villalba se impuso al Unicaja Ronda en la prórroga por 73-68 y estableció la eliminatoria en 2-1 a favor de los madrileños.

El Gran Canaria superó al Ferrys Lliria por 76-73 y es el conjunto canario quien tiene más a su favor la eliminatoria pues ha ganado dos partidos.

El cuarto encuentro se disputará el domingo y los enfrentamientos son Collado Villalba-Unicaja de Ronda y Gran Canaria-Ferrys Lliria.

DORNA GODELLA, CAMPEON DE LIGA

Por otro lado, el Dorna Godella se proclamó por segunda temporada consecutiva campeón de Liga, al derrotar con bastante facilidad al Zaragoza por 97-70, en un encuentro en el que el equipo visitante notó en exceso la baja de la argentina Karina Rodríguez.

Tras una primera mitad bastante igualada, aunque siempre con ventajas para las locales, los segundos veinte minutos carecieron de interés alguno dada la aplastante superioridad ejercida por el cuadro valenciano del Dorna Godella, gracias, sobre todo, a su superioridad en el juego interior con las jugadoras Munjanovic y Zasoulskaia.

El Vekaventanas recibe la visita del Trébol Grupo de Gijón

El Ferroplás, a Torrelavega, para verse las caras con un Juventud Florman en horas bajas

☐ **BURGOS**/J. L. S.– Esta tarde, a partir de las seis y cuarto, visita la cancha de El Plantío, para enfrentarse al Vekaventanas el Trébol Grupo de Gijón, un equipo que sin haber entrado todavía en la élite del baloncesto en esta categoría, su paso por ella viene siendo año tras año, absolutamente desahogada.

Sin embargo, la empresa que tiene ante sí el equipo de Fernando Carcedo es en esta ocasión diferente: Se trata de recomponer un poco la imagen dada ante los aficionados asturianos en el partido de ida, cuando cayeron derrotados por una diferencia de diez puntos, algo que no recordaban ni los más viejos del lugar, pues los triunfos burgaleses en cancha gijonesa hasta entonces, si la memoria no nos es infiel, se contaban por actuaciones.

Esta vez, frente a un equipo de gran eficacia ofensiva, el Vekaventanas puede deparar a quienes se den cita en el Polideportivo Municipal un buen espectáculo, previéndose un alto «score» de puntos en el resultado final.

Con todos los jugadores de la plantilla en condición de disponibles, Carcedo no va a tener ningún tipo de problemas a la hora de definir el equipo que inicialmente salte a la cancha. Y si hace quince días, ante un rival de la talla del vicelíder, se consiguió una pírrica aunque victoria al fin, ante los del Grupo Covadonga esperamos que el equipo, al margen de la mayor o menor diferencia de puntos que registre el electrónico, ofrezcan ese baloncesto de altura que los aficionados esperan siempre de su equipo.

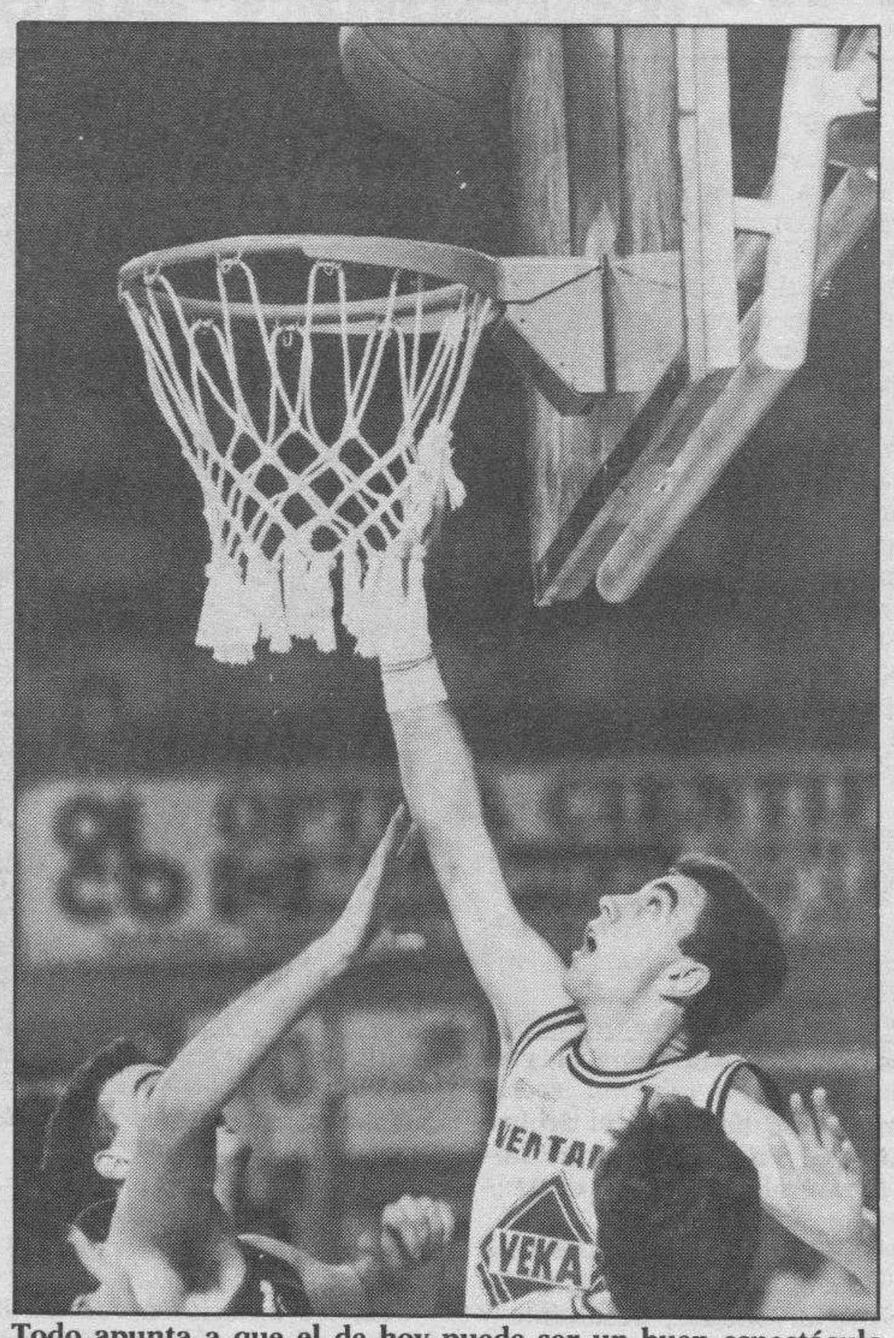

Todo apunta a que el de hoy puede ser un buen espectáculo.

EL FERROPLAS, A TORRELAVEGA

Por su parte, Coloma y los suyos viajan esta tarde a Torrelavega, donde les aguarda un Juventud Florman en horas bajas, al que sin embargo, resultará difícil sorprender, tal como ya hicieran ellos en la primera vuelta, cuando merced a aquellos inolvidables tiros libres fallados por Chema San Miguel, consiguieron imponerse por un apretado 79 a 80.

Con todo virtualmente decidido, se trata de preparar un equipo de garantías capaz de reconquistar la categoría que esta temporada van a perder irremisiblemente. Ya vendrán tiempos mejores.

Maristas-Avis, primer derby de la fase de ascenso

☐ **BURGOS**/MIGUEL ARASTI.– La segunda jornada de la fase de ascenso a Segunda División nos depara un importante derby provincial, entre el Maristas y el Avis Rent a Car.

Los colegiales, tras perder en tierras zamoranas ante el Galletas Reglero, se ven con la necesidad imperiosa de hacerse con la victoria, ya que una derrota en propia cancha les restaría muchas posibilidades. Así se manifestaba el entrenador Dionisio Fernández, respecto a lo seguro que hay que mantenerse en los encuentros de casa.

Para el Avis, también es importante el partido, ya que un triunfo le permitiría seguir en cabeza, aunque en caso de no ser así tampoco sería una catástrofe.

Por parte del Maristas, Ramón Martínez es duda hasta última hora, siendo los convocados: Félix, Oscar, Javi, Raúl, Ami, Chuchi, Manolo, Eugenio, Luisra, Fernando, Carlos y Ramón.

En el Avis, que no tiene ni un lesionado, están citados: Javi, Mario, Rafa, Raúl, Roberto, Juan, Paco, Angel y Fernando.

El encuentro comenzará a las siete y media de esta tarde.

Por su parte, el Férroli Tizona tiene un difícil desplazamiento a Valladolid, para enfrentarse al La Salle, equipo que perdió en Burgos ante el Avis, pero que demostró ser un conjunto bien compenetrado, y con buenos tiradores de media distancia. Sin duda, a los hombres de Juan Carlos Ortega les costará mucho traerse los dos puntos.

Los jugadores que se van a desplazar a la capital del Pisuerga son los siguientes: Felipe, Oscar, Eduardo, Palas, Víctor, Juan Carlos, Alfonso, Jesús, Héctor, Daniel, Gustavo y Quique. El encuentro se juega mañana domingo, a las 12:30.

BALONMANO

Brillantez defensiva y un tiempo para el Teka y otro para el Barcelona (14-14)

☐ **SANTANDER**/EFE. – Teka y Barcelona ofrecieron un brillante y equilibrado encuentro, en el que las acciones defensivas, incluídas las abundantes intervenciones de los dos guardametas, determinaron el corto y apretado tanteo. El Teka llegó a contar con su máxima ventaja de cuatro goles (8-4) a dos minutos del descanso.

TEKA: 14 (8+6): Olsson, Cabanas (3), Luisón García (1), Chechu Fernández (-), Julián Ruiz (1), Puig (-), Muñoz Melo (4), –equipo inicial–, Rony Herrera, Medvedev (1), Reñones (-) y Vidal (4p).

BARCELONA: 14 (5+9): Rico, Gra (-), O'Callaghan (3), Masip (3), Urdangarín (3), Portner (5, 2p), Serrano (-), –equipo inicial–, Vukovic (-), Paré (-) y Rubiño (-).

Arbitros: Nusser y Struik (Holanda). Excluyeron a Cabanas, Urdangarín, Paré, Vukovic y Grau.

Marcador: 3-3, 3-3, 5-3, 6-4, 8-4, 8-5 (descanso), 9-7, 9-7, 10-8, 11-10, 14-12 y 14-14 final.

Incidencias: Partido de ida correspondiente a la semifinal de la Copa de Europa, disputado en el pabellón de La Albericia ante 3.000 espectadores. En el minuto 18, el árbitro Struik sufrió una torcedura de tobillo, de la que pudo reponerse, tras aplicársele un vendaje.

Tras el descanso, al que el Barcelona llegó con sólo cinco goles, dos de ellos de penalti, la situación varió sustancialmente. El Teka no se mostró tan acertado en defensa como en la fase anterior.

OLIMPISMO

Samaranch: «Los únicos interlocutores son COE y COOB para la inclusión de la bandera»

La reunión entre el presidente del COI y Maragall se produjo ante el malestar institucional

☐ **BARCELONA**/EFE. – Juan Antonio Samaranch, presidente del Comité Olímpico Internacional (COI), dejó claro ayer que los únicos interlocutores válidos para tratar sobre la inclusión de «la senyera» (bandera catalana) en las ceremonias de los juegos olímpicos son el Comité Olímpico Español (COE) y el Comité Organizador Olímpico Barcelona 92 (COOB).

Samaranch resaltó que de unas manifestaciones suyas efectuadas hace semanas en Barcelona sobre los símbolos catalanes en las ceremonias de los próximos Juegos de Verano «se ha hecho una bola de nieve».

El presidente del COI, en un comunicado oficial que elaboró y leyó durante la conferencia de prensa ofrecida ayer, indicó que el organismo internacional «es totalmente solidario con los acuerdos tomados el pasado día 7 por las instituciones que integran el COOB (Estado, Generalitat, Ayuntamiento de Barcelona y COE) sobre los actos protocolarios de los juegos de verano que se celebrarán dentro de tres meses».

Samaranch señaló que si siempre ha solicitado la unidad, «en esta recta final es indispensable que no se rompa y por contra se consolide al máximo para lograr que los juegos de Barcelona sean los mejores de la historia».

Pasqual Maragall y Juan Antonio Samaranch decidieron zanjar la polémica sobre la catalanización de los Juegos en una reunión privada provocada, según fuentes vinculadas a los Juegos, por el malestar existente en diversas instancias del Estado.

La reunión se celebró en el despacho que Samaranch tiene en La Caixa, poco antes de la conferencia de prensa conjunta en la que Maragall confirmó que la bandera catalana estará presente en la apertura de los Juegos.

La reunión se produjo tras la polémica desatada por declaraciones de los presidentes de la Generalitat y del COI en favor de incrementar el uso de los símbolos nacionales de Catalunya en la ceremonia inaugural de los Juegos.

M.C.D. 2018

El ratón Mickey y Tío Gilito abren en Europa el gran negocio del ocio

Eurodisney, el parque de atracciones europeo abre sus puertas este fin de semana

FERNANDO CASARES
PARIS

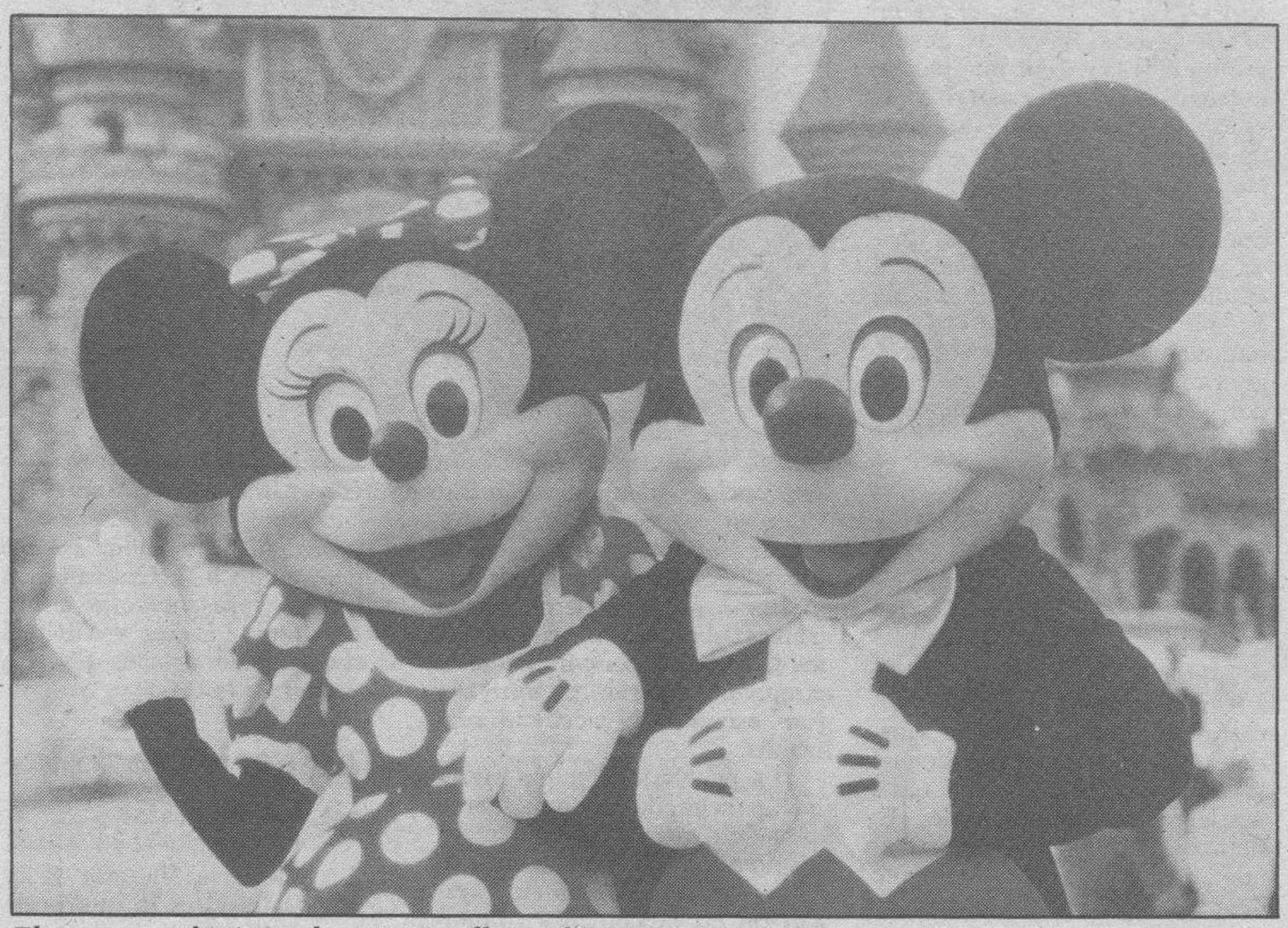

El parque recibirá anualmente 12 millones de visitantes.

□ El símbolo de la casa es el simpático ratón Mickey, pero el espíritu es el del Tío Gilito, el gruñón y multimillonario pariente del pato Donald: Eurodisney, el parque de atracciones europeo del grupo multinacional americano Walt Disney abre sus puertas este fin de semana y ya es un negocio redondo.

Eurodisney es una empresa con un 51 por ciento de capital aportado por inversores europeos y el 49 por ciento restante por la «Walt Disney Company», cuyo objetivo es no sólo explotar el parque de atracciones, sino desarrollar una gigantesca operación inmobiliaria.

En base a Mickey, Pluto y los demás, el parque va a recibir anualmente unos doce millones de visitantes, pero en su entorno, y ahí está la clave del negocio, van a ser urbanizadas cerca de 2.000 hectáreas a 32 kilómetros al Este de París.

El Estado francés expropió esos terrenos al precio de dos dólares el metro cuadrado y los revendió a Eurodisney a dos dólares y medio.

La multinacional ha invertido hasta el momento 4.000 millones de dólares, de los que apenas ha aportado un nueve por ciento (360 millones de dólares) de recursos propios.

El resto del dinero procede del mercado financiero (las acciones de Eurodisney se cotizan en las principales bolsas europeas), de préstamos a largo plazo por valor de 1.900 millones de dólares y de aportaciones públicas de unos 730 millones de dólares.

Francia ha preparado para la banda de Disney unas formidables infraestucturas que comprenden la prolongación en 11 kilómetros de un ferrocarril suburbano ya en uso y, para 1994, una estación especial en las puertas del parque de una línea del tren de gran velocidad Londres-Bruselas-Colonia-Berlín.

Las autoridadses francesas han proporcionado asimismo a Eurodisney un préstamo de 875 millones de dólares, facilitado por la Caja de Depósitos y Consignaciones, al interés del 7,85 por ciento, bonificación que costará al contribuyente del orden de los 200 millones de dólares.

Pese a las críticas suscitadas por estas facilidades, París ha entendido una razón fundamental: el impacto económico de Eurodisney supondrá por sí sólo un crecimiento del 0,26 por ciento del producto nacional bruto, según las estimaciones de los expertos.

Alrededor del parque hay seis hoteles con capacidad para más de 20.000 personas (5.200 habitaciones con cuatro camas, en atención al turismo familiar al que se dirigen). Sus precios oscilan entre los 490 y los 85 dólares diarios y su tasa prevista de ocupación media será del 75 al 80 por ciento.

Hay asimismo un centro de diversiones de 18.000 metros cuadrados con bares, restaurantes y tiendas de todo tipo. Los visitantes gastarán diariamente, según los estudios realizados por los expertos de Disney, del 70 al 35 por ciento del precio de la habitación de su hotel.

Al margen del parque, Eurodisney va a construir hasta el año 2.011 unos 700.000 metros cuadrados de oficinas y otros 750.000 metros cuadrados de centros comerciales. Asimismo, entre 1993 y 1998 cederá hasta 2.500 lotes de terreno destinados a la construcción de chalés o de edificios residenciales de lujo.

El parque será visitado este año por 8,7 millones de personas, pero la afluencia crecerá hasta más de 27 millones anuales para dentro de seis años, cuando entre en marcha, junto al Reino Mágico que ahora se inaugura, el parque temático MGM-Estudios. Eurodisney espera para este año unos beneficios de 50 millones de dólares, que se multiplicarán por seis para 1999, sólo teniendo en cuenta los ingresos producidos por los visitantes.

Preso malagueño liberado por la Cofradía de Jesús El Rico

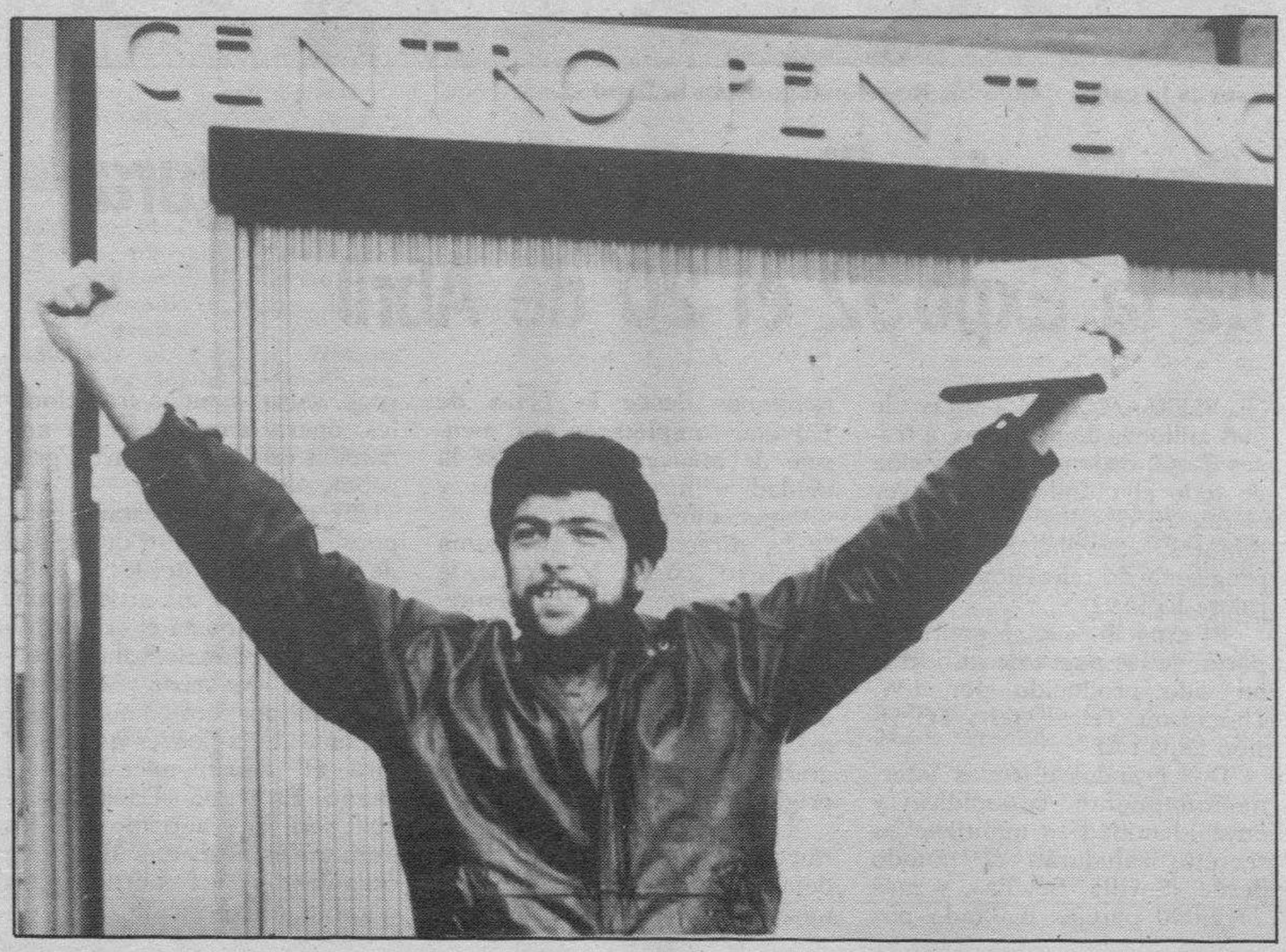

□ **MALAGA**/EFE.- El preso que será liberado el próximo Miércoles Santo por la Cofradía de Jesús «El Rico» de Málaga, Rafael Ortiz Aragonés, dijo ayer que «yo siempre he tenido fe, porque el delito que se me imputaba no lo cometí». Rafael Ortiz, de 26 años y natural de la localidad malagueña de Fuengirola, fue condenado a un año de cárcel por un delito de robo que cometió en 1984, aunque no ingresó en la prisión de Alhaurín de la Torre (Málaga) hasta hace dos meses. El recluso manifestó que está totalmente integrado en la sociedad, «ya que antes de ingresar en prisión tenía un buen trabajo como pintor, oficio al que pretendo regresar». Ortiz Aragonés añadió que «todos mis conocidos han vuelto a confiar en mí, a pesar de que fuí el peor de los piratas».

Limpieza

ANDRES ABERASTURI

¿NO es demasiado violento este país? ¿No existe una crispación excesiva en las relaciones?

Todo se exagera y por mucho que nos parezca que el tema de las contratas de limpieza es lo más parecido a la esclavitud, por mucho que pensemos qué diablos arriesgan estas empresas de contratas que se dedican a enriquecerse a costa del trabajo y la necesidad de los demás, lo que no puede ser, no debe ser y sintiéndolo mucho por los/las trabajadores, alguien tendrá que limpiar de vez en cuando los edificios públicos.

Cada año ocurre lo mismo y cada año insisto en la necesidad de acabar de una vez con este tráfico legal de mano de obra.

Es que no me cabe en la cabeza que alguien se dedique a hacer dinero por comprar unos cubos de plástico, unas escobas y firmar un contrato para limpiar con una legión de trabajadores un edificio público.

Con dos millones y medio de parados, les van a sobrar peticiones de empleo y ahí están los sueldos y los encargados de vigilar los trabajos que, con honrosas excepciones, que las habrá, resultan despóticos e intransigentes. No entiendo este negocio. No me parece ni que sea moral y con todo lo que pierde Iberia o el Metro, más vale que tuvieran su propia plantilla de limpiadores.

Ganar dinero sólo con el trabajo de los demás, me resulta moralmente impresentable.

Pero sí entiendo la huelga hasta la náusea, entiendo también la necesidad de atajar como sea la acumulación de basura.

No se trata ya de hacer más o menos cómoda la estancia en el Metro o en el aeropuerto madrileño de Barajas, se trata más bien de que las ratas subirán de las alcantarillas y alguien se pinchará con una jeringa abandonada.

Esto no es un problema de estética sino de salud pública y no puede continuar así la situación.

M.C.D. 2018

LAS PELICULAS

«Atame»

TVE-1, 23,05 hors

• El penúltimo film de Almodóvar es un claro ejemplo de las virtudes y las limitaciones del a menudo sobrevalorado director manchego, un cineasta que sigue gozando de un injustificado prestigio a pesar de su evidente inestabilidad como narrador, pues Almodóvar es capaz de fascinar hasta el delirio y caer acto seguido en la vulgaridad más exasperante.

Se ha dicho que «Atame» guarda cierto paralelismo argumental con «El coleccionista». Ello es totalmente cierto; sin embargo, el film de Wyler es uno más de entre los numerosos homenajes que Almodóvar tiene a bien conceder en su película. A los meridianamente claros de «El fantasma de la Opera» –la película que se rueda en la ficción lleva por título «El fantasma de medianoche» y participa de una estética más próxima al terror górito de Mario Bava–, «La noche de los muertos vivientes» o «La invasión de los ladrones de cuerpos» –con referencias expresas a ambos títulos–, se adivina en «Atame» una matizada proximidad al Zulawski de «Lo importante es amar», sobre todo, en la confección de los personajes de Victoria Abril –una actriz que rueda films pornográficos– y Francisco Rabal –un director frustrado sexualmente, que recuerda ligeramente al director teatral interpretado por el malogrado Klaus Kinski–, y en la secuencia en la que Antonio Banderas, ensangrentado tras recibir una paliza, encuentra la compasión y el amor de la protagonista, como igualmente ocurre en la secuencia final de la cinta de Zulawski.

La concepción visual del operador José Luis Alcaine vuelve a similar a la reflejada en «Mujeres al borde de un ataque de nervios», sustituyendo sus habituales tonos amarillos y anaranjados, por los rojos, verdes y azules más propios del «look» almodovariano.

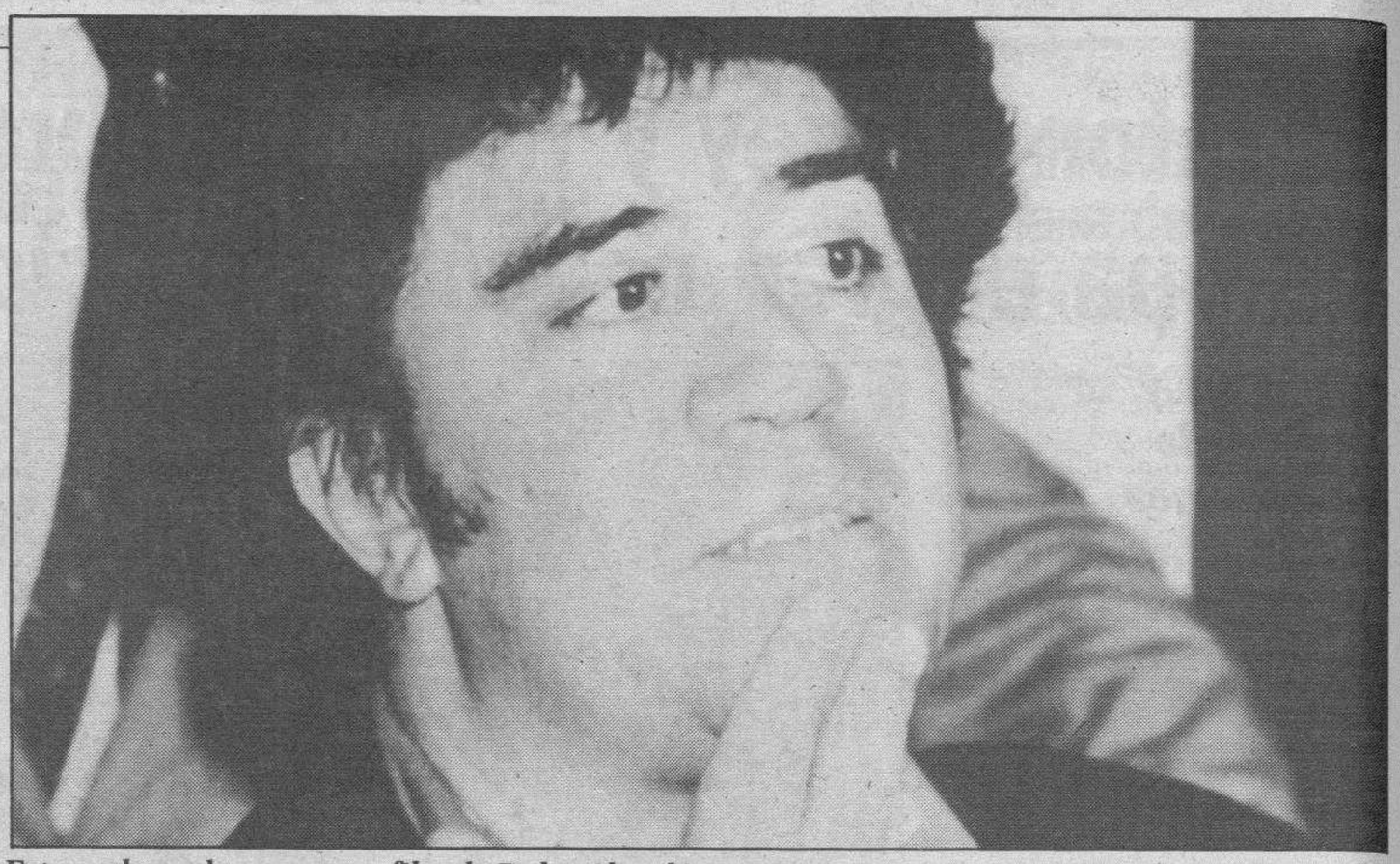

Esta noche podemos ver un film de Pedro Almodóvar, «Atame».

«La prueba del valor»

TVE-1, 16,00 horas

• Algunos años antes de dirigir a Charles Bronson en la primera entrega de la saga «justiciera», el director Michael Winner, al que se debe una nada desdeñable adaptación de «El sueño eterno», puso en imágenes un drama de ambiente deportivo sobre cuatro corredores de fondo, procedentes de diferentes países, que se reúnen en Roma para participar en la gran prueba maratón de los Juegos Olímpicos. Su condición de campeones ha sido el fruto del gran esfuerzo y sacrificio realizados.

«La prueba del valor» significó la segunda película como actor de Ryan O'Neal, quien ese mismo año, 1970, conseguiría su primer gran éxito con su intervención en la comedia romántica de Arthur Hiller «Love Story». Junto a O'Neal también estuvieron presentes los británicos Stanley Baker y Michael Crawford y el francés Charles Aznavour.

«Tesigo imposible»

Canal +, 22,00 horas

• La televisiva Victoria Principal («Dallas») es la intérprete de un anodino «thriller» de Richard Colla en el que da vida a una mujer ciega que es testigo presencial del asesinato de su marido. Su capacidad de reconocer a las personas a través de los sentidos del oído y del olfato, la convierten en el próximo blanco del asesino.

La película podría considerarse como un «remake» de «Sola en la oscuridad», pero sería una comparación, como casi todas, totalmente odiosa.

BREVES

Cinco corridas de la Feria de Sevilla, por TVE

☐ **MADRID.-** Televisión Española ha llegado a un acuerdo con Diodoro Canorea, el empresario de la Real Maestranza de Sevilla para la transmisión de cinco corridas de la Feria de abril, dos de ellas en diferido.

El «cartel» de TVE se inicia el 20 de abril, por TVE-2, aunque la Feria se inaugura un día antes. En la corrida del 20 torean los diestros Curro Romero, Paco Ojeda y Espartaco. El 26 de abril, y el 1, 3 y 4 de Mayo son las fechas escogidas para la retransmisión de las otras cuatro.

TV por cable

☐ **SEVILLA.-** Sevilla ha sido el escenario elegido para la batalla inicial por los dos primeros grandes operadores de cable (SETECA y Sevillana de Cable) que surgen en nuestro país, al amparo de las expectativas que ha suscitado una ley cuyo borrador ni siquiera está ultimado, según aseguran fuentes del MOPT.

Con la constitución, ayer, de Sevillana de Cable, se inicia una guerra comercial en un sector –el de la televisión por cable– sobre cuyo desarrollo futuro penden aún grandes incógnitas, algunas de las cuales se verán despejadas cuando se den a conocer tanto la nueva ley como su posterior reglamento. La firma del acuerdo de constitución de Sevillana de Cable, participada mayoritariamente por Sevillana de Electricidad y presidida por Eugenio Galdón, significa también el punto de partida de una presencia activa de las compañías eléctricas, y de ENDESA en particular, en este sector. Sevillana de Cable es el segundo grupo empresarial con vocación de multi-operador que entra en la ciudad de la EXPO.

TELEMANDO

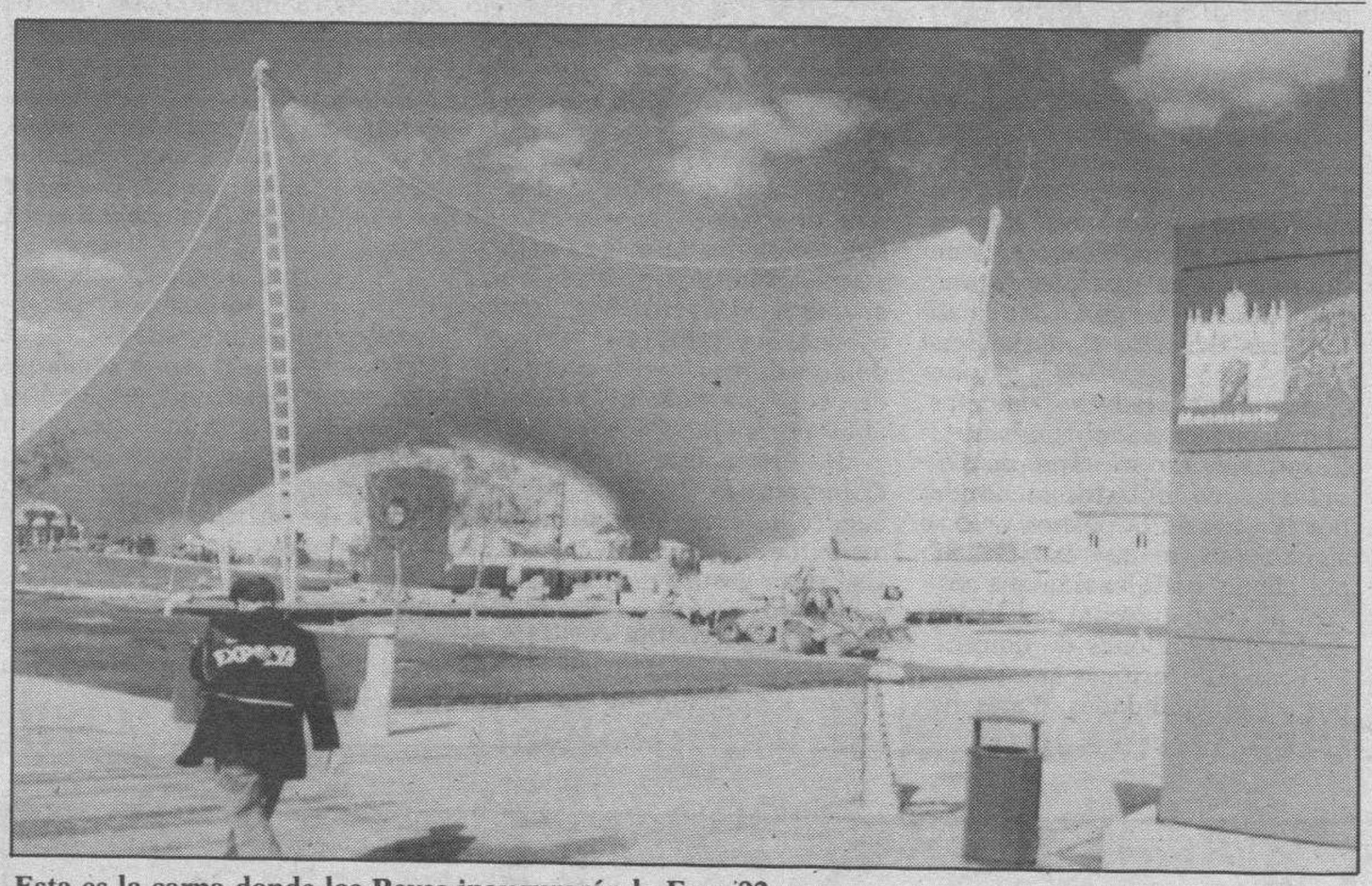

Esta es la carpa donde los Reyes inaugurarán la Expo'92.

«Sevilla, Sevilla», programa inaugural de la Expo'92 el 20 de Abril

☐ **SEVILLA**/COLPISA.- Más de 500 millones de personas, a través de 60 cadenas de televisión de todo el mundo, podrán ver el día 20 de abril, durante 58 minutos, «Sevilla, Sevilla», el programa de televisión inaugural de Expo'92.

El espacio, que se emitirá a partir de las nueve de la noche, ha sido producido por J.W. Thompson, Tele Expo y Televisión Española.

Dos grandes estrellas internacionalmente conocidas, y cuya identidad se mantiene en secreto, saludarán al mundo desde «Sevilla, Sevilla», y más de 2.000 parejas bailando por sevillanas desde la Plaza de España, completarán este mensaje de bienvenida de toda la ciudad a futuros visitantes y telespectadores.

La dirección del programa televisivo corre a cargo de David García, y Javier Montemayor realiza los directos. Para su puesta en escena se utilizarán 12 unidades móviles, más de 100 cámaras, los medios técnicos más sofisticados, diseños, coreografías, escenografías y músicas originales.

La gran cita televisiva seguirá con recorridos por el recinto, detalles de pabellones y retransmisión de los espectáculos de rock, salsa, sonidos tradicionales, ópera, danza y en la animación en la calle con la gran cabalgata de Expo 92.

El espectáculo estará compuesto por una gran diversidad de actuaciones desde la salsa americana con sus artistas más reconocidos, hasta el «Don Quijote», en versión de Rafael Azcona y de Maurizio Scaparro, pasando por un conjunto tradicional de tambores que aportará el sonido ancestral del Japón. El grupo «Edokumidaiko» será un anticipo de los numerosos espectáculos que organizarán los participantes durante la Exposición.

37.000 españoles ven el porno de Canal + sin codificador

☐ **MADRID**/EE.- Unas 37.000 personas «piratean» la señal de Canal Plus o tratan de seguir sus imágenes sin descodificar durante la emisión de películas porno, supliendo con la imaginación, en este último caso, lo que ocultan las rayas y ruidos que deforman la imagen y el sonido de la programación codificada.

Según datos facilitados por la empresa de medición de audiencia Ecotel y Canal Plus, un buen número de espectadores que no están abonados a Canal Plus intentan discernir entre las rayas de la codificación las escenas que se desarrollan en películas como «Rosas calientes», «Susurros» y «La masajista».

Fuentes de Ecotel destacaron que una explicación de este fenómeno puede ser que, pese a la codificación, los primeros planos de las películas pornográficas, los movimientos y los sonidos que las caracterizan son fácilmente reconocibles.

El director de Canal Plus, Juan Cueto, señaló que un buen número de estos 37.000 espectadores sólo conectan con la película en algunas ocasiones, practicando el «zapping», o consiguen las imágenes a través de videos comunitarios o canales por cable que piratean la señal de esta emisora, difundiéndolas sin autorización tras descodificarlas.

Cueto, que destacó que una circunstancia similar se ha constatado en el caso de los encuentros de fútbol, negó que Canal Plus baje el nivel de la codificación de las imágenes en este tipo de emisiones, en un hipotético intento de «captar» nuevos abonados.

M.C.D. 2018

LO QUE HAY QUE VER

Presentadores cantantes

• Cada día hay más presentadores de televisión que deciden dar el salto hacia la música. Mientras que las cadenas prefieren al «show-man» y no el busto parlante como hace algunos años, algunos se lanzan a cantar en público como Jesús Hermida o Consuelo Berlanga, otros dedicen grabar un LP como Joaquín Prats o Jesús Cisneros e incluso hay quien interpretan la sintonía de su programa como María Teresa Campos. Por no hablar de los protagonistas de culebrones y sus gorgoritos.

Resulta curioso observar cómo serios presentadores que con aspecto circunspecto nos dan cada día las noticias, entrevistan o moderan un debate, tienen su vena artística. Esto lo podemos comprobar cada Navidad cuando las televisiones invitan a sus profesionales a que se desmelenen y den rienda suelta a sus aspiraciones cantoras. Elena Sánchez, Ricardo Fernández Deu, Joaquín Prats, María Teresa Campos, Myriam Díaz Aroca, Consuelo Berlanga, Leticia Sabater, Andoni Ferreño, Jesús Cisneros, Constantino Romero... se encuentran entre los más decididos a demostrar que no sólo pueden cantar las grandes estrellas.

Entre los pioneros que introdujeron la moda de hacer cantar y bailar a los presentadores se encuentra el veterano Jesús Hermida. Según muchos de los que han trabajado con él, su capacidad de persuación es muy grande y en pleno directo convencía a algunos de sus colaboradores para que entonasen algún tema o se arrancasen por bulerías.

Precisamente esta actitud ha provocado la estampida de algunos periodistas que pese a la orden de Hermida se negaban a bailar o cantar. Es el caso de Juan Pedro Tudela que tomó la decisión de abandonar el programa antes que bailar y cantar en el plató.

En el polo opuesto está Consuelo Berlanga que aceptó la propuesta de cantar y hoy tiene incluso propuestas de las casas de discos. «Cuando estuve con Jesús Hermida en «Por la mañana» –recuerda– hice mis primeros pinitos en la música, pero he de reconocer que fue toda una encerrona. En una ocasión mi jefe me comentó que al día siguiente debería cantar una copla, lo acepté de buen grado porque me divierte mucho cantar. Pero a la mañana siguiente cuando llegué al plató me encontré un escenario preparadísimo, juego de luces por todos lados y señores con pajarita. Eso era demasiado, pero creo que salí airosa».

Consuelo Berlanga le cogió rápidamente el gustillo a eso de cantar en directo y desde entonces aprovecha cualquier buena ocasión para lanzarse por bulerías en sus programas. En «Tan Contentos» acompañó a María del Monte; en el especial que realizó Antena 3 en fin de año entonó «La bien pagá» y ahora en «Quédate con la copla», se atreve a competir con lo mejor de la canción española. Sin embargo, reconoce que no quiere llegar más lejos y prefiere cumplir ese refrán que dice «zapatero a tus zapatos».

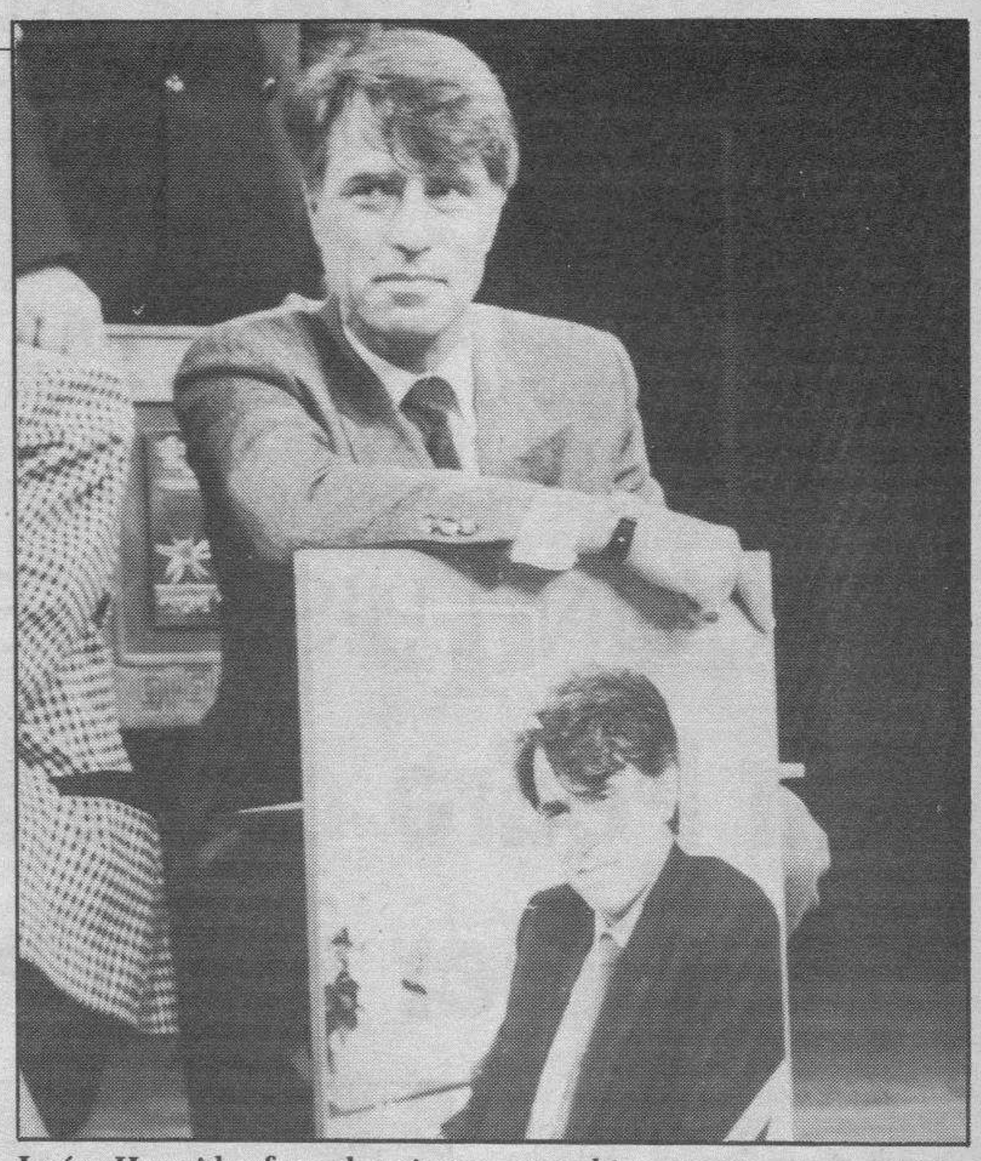

Jesús Hermida fue el primero que hizo cantar a su gente

● TVE-1

MAÑANA

07.00 Carta de ajuste.
07.30 Telediario. Avance.
07.30 Cada mañana.
08.00 En portada (repetición)
08.30 Tendido Cero (repetición)
09.00 Ultimas preguntas. «¿Semana Santa o semana de turismo?». Dirección: José Antonio Martínez Puche.
09.30 Campo y mar
10.00 Entrometidos. «Justicia implacable»
10.50 Ay, vida mia. (Repetición)
11.50 Tele-Expo magazine
12.05 3,2,1... Contacto
12.30 No te cortes
14.00 Rockopop

TARDE

15.00 Telediario - 1
15.35 Alfred J. Kwak. Ultimo episodio
16.00 Sesión de tarde y aventura. **«La prueba del varlor»** Gran Bretaña, 1970, 96 min. Dirección: Michael Winner. Intérpretes: Stanley Baker, Michael Crawford, Ryan ONeal, Charles Aznavour, Jeremy Kemp, Elaine Taylor.
17.50 Club Disney
19.35 Amigos olímpicos. Programa concurso en el que participan tres equipos formados por niños en el que se realizan preguntas sobre temas olímpicos, pruebas de habilidad y deportes.

NOCHE

20.30 Telediario - 2.
21.05 Inauguración de Euro Disney. En directo desde París.
23.05 Sábado cine. **«Atame».** España, 1989, 96 min. Dirección: Pedro Almodóvar. Inérpretes: Victoria Abril, Antonio Banderas, Francisco Rabal, Loles León y María Barranco. Rick es un joven de 23 años que a lo largo de su vida ha pasado por diferentes instituciones sociales.
01.00 Avance de Telediario
01.05 Deporte noche. Incluye: Camel Trophy, preselección. Motociclismo, Campeonato del Mundo de Velocidad, Gran Premio de Australia en directo desde el circuito de Eastern-Creek. A las 04.00, 125 centímetros cúbicos. 05.30, 250 cc. y a las 07.00, 500 cc.

● TVE-2

07.30 Carta de Ajuste.
07.59 Presentación.
08.00 ¿Quién sabe donde? (repetición)
09.00 Dibuja-2. Incluye: Superboy. ¿Quiéres que te lo cuente?
10.05 Cine para todos. **«Ahí está el detalle».** Mejicana, 1940, 105 min. Dirección: Juan Bustillo Oro. Intérpretes: Cantinflas, Sara García, Joaquín Pardave, Sofía Alvarez.
11.55 Redacci de La 2
12.00 Concierto de la Orquesta Filarmónica de Berlín
13.30 Longitud, latitud.
14.00 Economía en La 2
14.30 Línea 900 (repetición)

15.00 Rápido (repetición)
15.30 Ponte las pilas. Programa dedicado a la música de las discotecas.
16.25 Redacción de la 2.
16.30 NBA
18.00 De risa. «La locura de Don Juan»
19.45 Redacción de la 2.
20.00 Sala 2. **«Separación».** 1990, 79 min. Direción: Barry Davis. Intérpretes: Rosanna Arquette, David Suchet. Es la relación ente Sarah, una actriz enferma de polineuritis periférica, desde hace 7 años, y el autor de la obra que va a representar en Broadway.

20.00 Fútbol. Campeonato Nacional de Liga. Real Sociedad-Sevilla. En directo desde el estadio de Atocha de San Sebastián.
21.50 Ven al Paralelo. Presenta Sara Montiel y Joan Jimeno. Programa espectáculo desde el teatro Arnau de Barcelona con la intervención de humoristas, estrellas de la canción y como final la actuación de una vedette.
23.10 Playa de China. «Cómo seguir vivo en Vietnan» (1ª parte)
00.05 Regata desafío Copa América. Semifinales.
00.15 La tabla redonda
01.10 En escena. «Gala romántica»
02.20 Cierre de emisión.

● ANTENA 3

06.30 La llamada del Oeste.
07.00 Noticias
07.25 Aula 3 Sala de concierto.
07.50 El Barón (serie)
08.30 Denver (Dibujos animados)
09.00 Archie y Sabrina (Dibujos animados)
09.30 La gurdería
11.00 Polvo de estrellas I. **«El viajero de Missouri».** USA, 1958, 104 min. Dirección: Jerry Hopper. Intérpretes: Lee Marvin y Brandon de Wilde.
13.00 Centímetros cúbicos. Programa dedicado al motor.
14.00 Noticias.
14.03 La Pantera rosa.
14.30 Los héroes de Logan.

15.00 Noticias.
15.30 Farmacia de guardia. Episodio N.º 2 «El señor Pato». Lourdes se entera de que su ex-marido Adolfo tiene una deuda de 300.000 pesetas por la compra de un tresillo.
16.00 Quédate con la copla. Con Consuelo Berlanga (repetición)
17.30 Cosas de casa
18.00 Polvo de estrellas II. **«Fugitivos rebeldes».** USA, 1954, 83 min. Dirección:Hugo Fregonese. Intérpretes: Van Heflin y Anne Bancroft.
20.00 Noticias
20.03 Chicas con clase (serie).

20.30 Noticias. Con Luis Herrero y Myrian Romero
21.00 3 de Antena 3
22.00 Polvo de estrellas III. Ciclo de cine negro. **«El diabólico Sr. Benton».** USA, 1956, 95 min. Dirección: Andrew L. Stone. Intérpretes: Doris Day y Louis Jourdan
23.40 Polvo de estrellas IV. **«Líos amorosos».** Italia, 1979, 83 min. Dirección: Luigi Zampa. Intérpretes: Ursula Andress y Laura Antonelli
01.30 El programa de Hermida (repetición)

● TELE 5

07.15 Entre hoy y mañana (repetición)
07.55 Superguay del sábado. Incluye: Las chicas con las chicas, Humor amarillo, etc.
11.35 Pressing Catch. Lucha libre americana
12.05 El sheriff chiflado. «La reportera Daisy Duve»
12.50 Telecinco ¿Digamé? Magazine presentado por Paloma Lago y Andrés Aberasturi.
14.50 Hablando se entiende la basca. Jesús Vázquez conduce en clave de humor un debate en el que los protagonistas son los niños y jóvenes.

15.30 Cine fiesta: **«Oro sangriento»**
17.20 Bellezas en la nieve. Desde los Alpes italianos, los equipos representantes de España, Alemania, Austria e Italia concursan en diferentes competiciones invernales. El programa incluye espectáculos y actuaciones musicales.
18.50 Vivan los compis
19.25 ¡Qué gente tan divertida!
19.40 Queridos padres especial. Versión infantil de «Vivan los novios», en el que concursan famosos y sus hijos. Hay un apartado con niños prodigio y otro reservado para espectáculo de Concha Velasco.

21.00 Telerromance. «Manuela»
22.00 Vivan los novios. Juego presentado por Andoni Ferreño y Arancha del Sol en el que los solteros concursan para encontrar el amor de su vida.
22.45 Humor cinco estrellas. Programa de humor presentado por Quique Camoiras y Juanito Navarro que incluye la serie «Chers»
00.00 Entre hoy y mañana. Dirige y presenta Julio Fernández.
00.40 A salto de cama. Alfredo Amestoy diserta en clave de humor sobre la actualidad española
00.50 Erotisimo. **«Prisión de mujeres»**
02.30 Vip noche
04.30 Cierre de emisión.

● CANAL +

08.10 ABC World News con Peter Jennings.
08.40 Los 40 Principales (multidifusión)
09.05 Transworld Sport
10.00 Cine: **«Loca academia de policía 4»** USA 1986. Dirección: Jim Drake. Intérpretes: Steve Guttemberg, Bubba Smith, Michael Winslow.
11.25 Cine: **«La gran aventura de Pee Wee».** USA. 1985. Dirección: Tim Burton.
12.51 Piezas
13.00 Del 40 al 1
14.00 Redacción. Noticias.
14.05 Especial informativo

15.00. Documental: El espejo enterrado.
16.00 Cine: **«37 horas desesperadas»** USA 1990. Director: Michael Cimino. Intérpretes: Mickey Rourke, Anthony Hopkins, Mimi Rogers, Lindsay Crouse, Kelly Lynch.
17.41 Cine: **«Los últimos días».** USA. 1989. Dirección: Luis Soto/Sandy Smolan/David Burton-Morris.
19.02 Serie: Televisión líquida.
19.30 Dibujos animados
20.00 Avance. Redacción.
20.05 Humor Smith y Jones

20.30 Teleserie: Sigue soñando
21.00 Lo + Plus
21.28 Información meteorológica.
21.30 Redacción. Noticias.
22.00 Estreno Canal»: **«Testigo imposible».** USA. 1988. Dirección: Richar Colla.
23.25 Cine: **«Air América».** USA. 1990. Dirección: Roger Spottiswoode.
01.16 Cine: **«Y la creó para el escándalo».** USA. 1987. Dirección: Roger Vadim.
02.48 Boxeo: Foreman - Stewart
05.30 Cine: **«La puñalada».** España, 1989. Dirección: Jordi Grau. Intérpretes: Luis Fernando Alves, Christiam Vadim, Fernando Guillén, Fermi Reixach, Sophie Renoir.

M.C.D. 2018

Diario de Burgos

EDITA: DIARIO DE BURGOS, S.A. ● REDACCION, ADMINISTRACION Y TALLERES: SAN PEDRO DE CARDEÑA, 34 ● 09002 BURGOS ● Tels.: 26 72 80 (REDACCION) 26 83 75 (ADMINISTRACION) ● FAX: 26 80 03 y 27 72 19 ● APDO. DE CORREOS, 46 ● DEPOSITO LEGAL: BU-3-1958

HOY, PREGON DE LA SEMANA SANTA ● Además de la lectura que haga su autor, el director de la Biblioteca de Autores Cristianos, se ofrecerá un concierto sacro por la Asociación de Música de Cámara de Bilbao, bajo la dirección de José Ramón Rementería.

JOAQUIN LUIS ORTEGA, PREGONERO

San Pedro de la Fuente, testigo del primer desfile procesional

□ **BURGOS**/A. S.- Ayer, Viernes de Dolores, la parroquia de San Pedro de la Fuente abrió los actos programados para la Semana Santa, con el primer desfile procesional de Burgos, lo que se viene cumpliendo desde hace cuatro años.

Hablamos del Rosario Penitencial, con procesión, que organiza la Cofradía de la Oración del Huerto, que tiene asumida a la de la Dolorosa. Su prior es José María Martínez de Lecea, que nos dice que la Cofradía aludida fue fundada hace ya cinco años.

Sobre las ocho de la tarde, con el templo parroquial totalmente lleno, se iniciaba el rezo del Santo Rosario, tras de que uno de los cofrades anunciara que se ofrecía en reparación de los pecados de la ciudad, de la nación y del mundo. Luego anunció el orden que había de seguir la procesión que fue el siguiente:

Cruz y cirios, una parte del coro, imagen de la Dolorosa escoltada por cofrades que llevaban cirios eléctricos, sacerdotes, con la presidencia del párroco, don Salvador Pereda Vega; coro parroquial y pueblo.

Se cumplió el recorrido señalado en principio y que fue el siguiente:

Calles del Emperador, Francisco Salinas, San Zadornil, antiguo camino de Villalón, Serramagna, Villalón, Benedictinas e Iglesia.

Tras la procesión se ofició la Santa Misa que estuvo presidida por don José Luis de Prada, que también ha impartido los ejercicios espirituales. A su cargo, igualmente, estuvo la homilía.

Durante el recorrido de la procesión repicaron las campanas del templo. La Policía Local colaboró en la regulación del tráfico durante el desarrollo del acto, por las calles del recorrido.

Los desfiles procesionales se abrieron en San Pedro de la Fuente. (Foto: Angel Ayala).

HOY, PREGON

Como se sabe, el pregón de la Semana Santa burgalesa corre este año a cargo de nuestro ilustre paisano Joaquín Luis Ortega, director de la Biblioteca de Autores Cristianos.

Será esta tarde a las ocho, en la Catedral. Tras la lectura del pregón se ofrecerá un concierto sacro a cargo de la Asociación de Música de Cámara de Bilbao, con el Coro y Orquesta de Cámara que, igualmente, llevan el nombre de la citada ciudad. La dirección será de José Ramón Rementería.

EL GAVILAN

Semana Santa

J-2

ESTE sábado de Pasión tiene ya todos los colores de la semana que nos viene. Hay trasiego en las carreteras y vesperales de oficios litúrgicos en las sacristías. Son los dos signos más elocuentes y los más representativos de sendas versiones del vivir actual. Mientras una nutrida población se pone en marcha en busca de un más que deseado y poco probable solaz Dios sabe dónde y sobretodo Dios sabe cómo, otra parte, también numerosa, se apresta a reavivar sus raíces religiosas precisamente en la que la piedad ha dado en llamar Semana Santa. A la piedad, aunque pueda parecernos un poco extraño, también le caen bien los crespones del luto y el dolor, máxime si acaban en gloria, como admirablemente lo demuestran los fervores populares tan propios de estas fechas. A la fe, por su parte, no sólo le caen bien, sino que estos oficios en los que se celebran los grandes misterios de la religión cristiana, la hacen plena y fecunda. Al fin, del costado de Cristo nació la Iglesia y en ella se hace posible la vida de los creyentes. Esta Semana, que ya está a las puertas, invita en cualquier caso a todo el mundo a que pueda (y si es posible en paz) a que pueda, digo, celebrar la Pascua Florida. (Y es que en tiempos como los que corremos y en los que corremos este deseo ya es un regalo de consideración). Lo dicho, que para todos vuelva risueña la Pascua.

cuartos de baño grifería **gala**

2 - 6 - 31 - 39 - 43 - 44

Complementario **33** Reintegro **6**

Reparto de premios

1.ª	Categ.	(6 aciertos) 0 acertantes	
2.ª	»	(5 ac. y compl.) 4 acertantes a	15.905.490
3.ª	»	(5 aciertos) 181 acertantes a	703.005
4.ª	»	(4 aciertos) 13.253 acertantes a	13.602
5.ª	»	(3 aciertos) 297.765 acertantes a	1.282

Adquiera su cuarto de baño gala en:

SANEAMIENTOS BURGOS, S.A. — Melchor Prieto, 27. BURGOS
SIRO VAZQUEZ, S.L. — Puerta Nueva, 3-5. ARANDA
ALM. EL ABSIDE, S.A. — Avda. de los Pinos, 1. MIRANDA
DUPLEX, S.A. — Monte La Abadesa. BURGOS

M.C.D. 2018