# Diario de Burgos

Martes, 30 de Abril de 1991. N.º 30.940 | Fundado en 1891 | Medalla de Oro de la Ciudad | 75 Ptas.


## El Consejo de Universidades aprobó 41 titulaciones

El ministro de Educación y Ciencia, Javier Solana, ha presidido en Granada la reunión en la que el Consejo de Universidades aprobó las directrices generales propias de 41 titulares universitarias 25 de ellas de nueva creación. Solana destacó el aumento de las titulaciones de ciclo corto. De las 41 titulares implantadas por el Consejo en el ámbito universitario español –y que cuentan con un plazo máximo de tres años, a partir de su publicación en el BOE, para ser asumidas por las Universidades interesadas– 25 son de nueva creación, diez corresponden a ingenierías, trece a Ciencias Sociales una a Ciencias Experimentales y de la Salud y la última a Humanidades.

Ha quedado pendiente el estudio de títulos como Psicopedagogía, Organización y Administración de la Educación y Humanidades, « lo que no quiere decir nada» -explicó Solana- sino simplemente éso, que quedan pendientes para una próxima sesión a celebrar tras el verano.

**Página 20**

## «Luz verde» al plan de descolonización del Sáhara

El Consejo de Seguridad aprobó por unanimidad el plan de la ONU para la descolonización del Sáhara Occidental, que incluye el envío de cascos azules para supervisar el referéndum por el que el pueblo saharauí decidirá su futuro en un plazo máximo de nueve meses. En su resolución, adoptada sin discursos y destinada a lograr una «solución justa y duradera» al problema del Sáhara Occidental, el Consejo instó a Marruecos y al Frente Polisario a cooperar «plenamente» con la ONU para la aplicación del plan, que permitirá a los habitantes de la antigua colonia española decidir si quieren formar parte de Marruecos o ser independientes. Los quince países miembros habían dado el visto bueno la semana pasada, pero tuvieron que posponer la aprobación formal hasta la decisión de la URSS.

**Página 27**

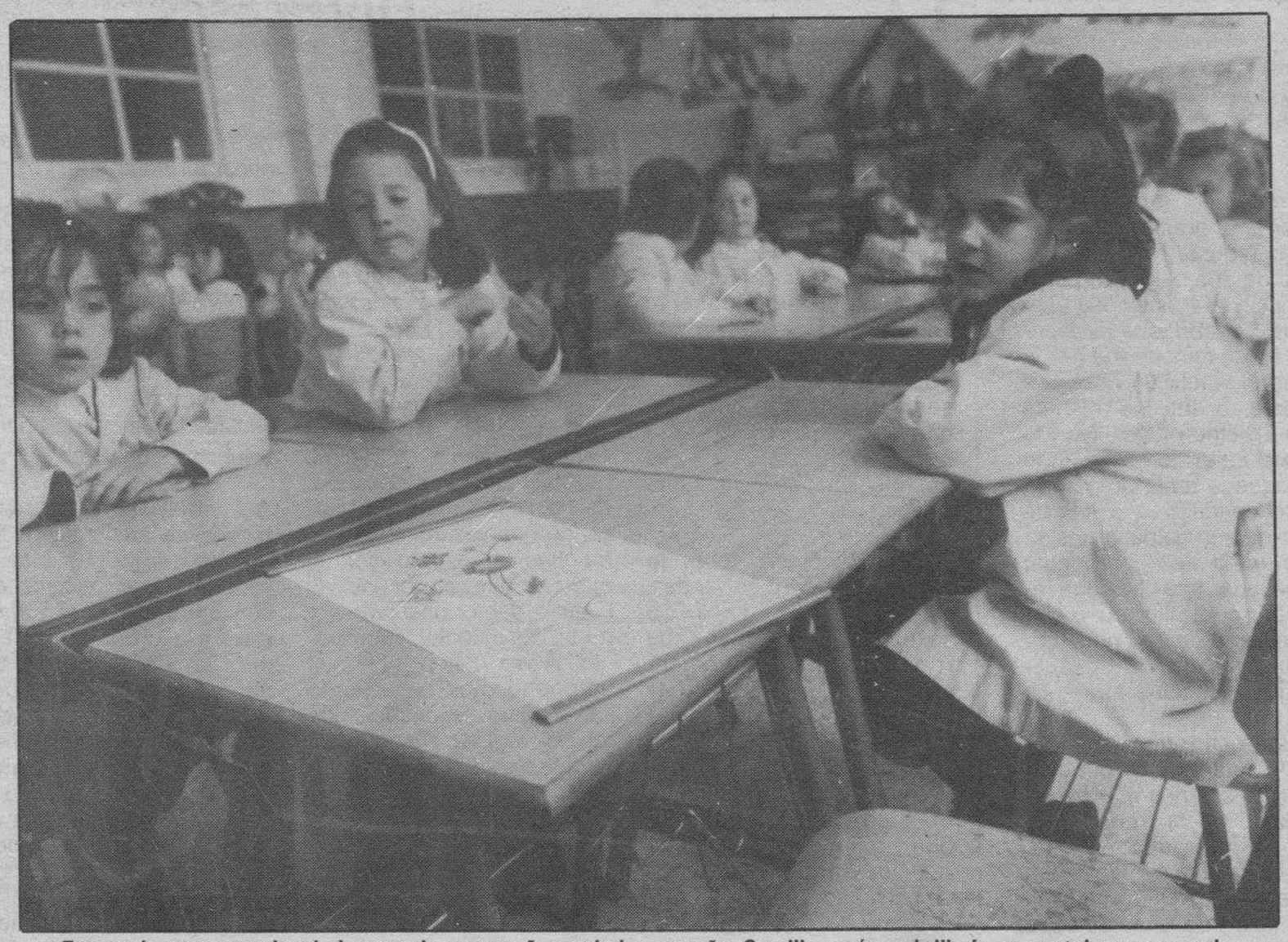

**Esta es la mesa escolar de Laura y las compañeras de la pequeña. Su silla vacía y el dibujo que estaba preparando para el «Día de la Madre», todavía recuerdan a Laura. Foto Lorenzo Matías.**

Esta tarde, a las cuatro y media será el entierro

# Los burgaleses lloran la muerte de Laura Domingo

***El alcalde ha declarado hoy como día de luto en la ciudad***

Los burgaleses lloran la muerte de la niña Laura Domingo Alonso, cuyo cadáver fue descubierto en la tarde del pasado domingo en la zona de San Medel próxima a la capital. Las causas de la muerte como las del secuestro siguen estando en el secreto del sumario, aunque la policía estima que la autoría podría encontrarse cerca del entorno social de la pequeña.

El alcalde de Burgos «interpretando el sentir general de todos los burgaleses –según un comunicado– y con el fin de testimoniar de modo inequívoco nuestro dolor por el luctuoso suceso» ha tenido a bien decretar un día de luto en la ciudad. Por su parte, el juez ha informado a la vista de la autopsia que no hubo violación y el cadáver sí presentaba síntomas de violencia.

**Página 5**

## Mauri, primer líder de la XLVI Vuelta a España

Melchor Mauri es el primer líder de la 46 edición de la Vuelta a España que comenzó ayer.

El corredor catalán, acompañado de Anselmo Fuerte y Herminio Díaz Zabala, realizó el mejor tiempo en la contrarreloj por tríos disputada por las calles de Mérida.

La Vuelta a España 91 se inicia bajo el síndrome de la ONCE, que no es un mal síntoma, puesto que estamos hablando de un equipo español.

Para el ciclismo nacional, la jornada fue buena. El peor parado, entre los mejores, resultó ser Laudelino Cubino, que cedió 36 segundos acompañado de Leclerc y Antequera. El gran favorito para el triunfo final en Madrid, Miguel Indurain, no tuvo fortuna y cedió doce segundos.

Arrancamos como hace un año, con distinto líder pero con el sello del trabajo serio y científico de un equipo español, la ONCE, que borró a todos los demás en los nueve kilómetros iniciales de esta Vuelta a España.

La escuadra dirigida por Manolo Saiz ha iniciado su andadura por las calles emeritenses arrasando, con todo y a todos, gracias a los compactos tríos de corredores, que hicieron gala de una gran potencia.

**Páginas 36 y 37**

**Mauri, el primer amarillo**

EDITORIAL

## ¡Mazazo sobre Burgos!

En la tarde del pasado domingo Burgos entero se quedó paralizado por la impresión de la noticia de la niña Laura Domingo Alonso. No podía ser de otro modo. El hecho de que hubiesen pasad veinte días no quería decir que estuviese olvidada. Ni mucho menos. Se abrigaba la esperanza de que algún día fuese encontrada por la Policía con vida y plenamente feliz volviese con sus padres, con nosotros, o que los mismos captores la entregasen en algún lugar. No fue así porque el asesino o el enfermo mental –que anda suelto– se la llevó, ya que la tenía preparado otro destino: arrebatarla la vida.

Hacía mucho tiempo que no palpábamos en el ambiente de la tarde una tristeza tan honda. Desde luego, muchas décadas atrás hay que remontarse para comprobar cómo llora una ciudad y una provincia la muerte de una niña inocente a manos de un desalmado.

El pueblo así, lógicamente, pide justicia. ¿Qué otra cosa puede pedir?

**Página 2**

## HOY, EN DB


Escaso seguimiento de la huelga de gasolineras ..... 6

Alumnos de Industriales piden una reforma de los planes de estudio .. 10

Denuncian anomalías en RENFE ..... 11


**Anoche, tres personas muertas al explosionar un coche-bomba en Sestao y cuatro heridos en otro atentado**

Página 29


1 VIAJE A RIO DE JANEIRO Y 5 A BENIDORM PARA 2 PERSONAS

Viajes Castilla Mundial

TODOS LOS DIAS

¡¡4.º JUEGA Y GANA!!

Un concurso de Diario de Burgos para sus lectores en colaboración con importantes firmas comerciales

Páginas 46 y 47.

El nuevo Clio MATERIA VIVA.

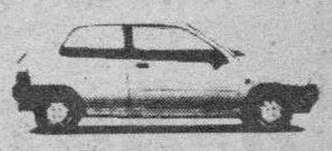

AUTOVICAN, S.A. Concesionario RENAULT


M.C.D. 2018

Día a día

# ¡Mazazo sobre Burgos!

EN la tarde del pasado domingo Burgos entero se quedó paralizado por la impresión de la noticia de Laura Domingo Alonso. No podía ser de otro modo. El hecho de que hubiesen pasado 20 días no quería decir que estuviese olvidada. Ni mucho menos. Se abrigaba la esperanza de que algún día fuese encontrada por la Policía con vida y plenamente feliz volviese con sus padres, con nosotros, o que los mismos captores la entregasen en algún lugar. No fue así porque el asesino o el enfermo —que anda suelto— se la llevó ya que la tenía preparado otro destino: arrebatarla la vida.

Hacía mucho tiempo que no palpábamos en el ambiente de la tarde una tristeza tan honda. Desde luego, muchas décadas atrás hay que remontarse para comprobar cómo llora una ciudad y una provincia la muerte de una niña inocente a manos de algún desalmado. El pueblo así, lógicamente, pide justicia. ¿Qué otra cosa puede pedir?

Y cuando estas cosas ocurren, cuando es imposible ya nada, salvo llorar o rezar por ella, lo cierto es que los burgaleses nos quedamos bajo la enorme impresión de la impotencia. Nada se podía hacer, todo estaba perdido.

La tarde del domingo era soleada hasta ese momento, pero entristecida se quedó con negros nubarrones que hablan de una sociedad enferma y sin muchos remedios para mejorarla. Tres secuestros en pocos meses y en los tres: en Plasencia, en Huelva y en Burgos las niñas han aparecido muertas.

Ahora se nos dirá que la Policía trató de hallar el destino de la pequeña; no lo dudamos, que es labor de un maníaco, que es conveniente custodiar a los pequeños cuando salen y entran en el colegio, cuando juegan en el parque, cuando van de compras con sus padres, porque a esta sociedad nuestra la ha dado ahora por producir tipos maníacos que secuestran y asesinan a seres inocentes de seis años, que mueren con el uniforme del colegio y que dejan unos padres traumatizados y sin entender nada de lo que está ocurriendo.

Burgos dirá ahora adiós a Laura. Lo dirá con lágrimas en los ojos, pero sentirá en lo hondo del corazón de cada burgalés esa gran rabia de sentirse impotente ante hechos como estos que son propios del salvajismo más bestial y no de un pueblo civilizado, humanitario y celoso guardián de los derechos de todos los ciudadanos.

Parece demostrarse que hay caminos por los que no se puede llegar a la convivencia porque terminan en hallazgos como los del domingo en San Medel.

Laura: hasta siempre, pequeña ciudadana a la que todos tus derechos han sido pisoteados. Y lo peor es que nadie puede garantizarlos a los demás.

# Quisicosas

**Martinillos**

UNA profunda impresión y un sentimiento de desconsuelo envolvió a los burgaleses en las últimas 24 horas al conocerse el destino dado a la niña Laura Domingo Alonso. Era la pena expresada en todos los rincones de la ciudad y en todos los hogares de Burgos, como en los de España. Veinte días de permanente tensión y pena para ahora tener que despedir a la pequeña colegiala con esa sensación de impotencia que se siente cuando todo resulta irremediable y no es posible encontrar ninguna solución.

● Las hipótesis sobre lo que pudo ocurrir son todas. Pudo ser un maníaco sexual, un loco, ¿quién sabe realmente en estos momentos? Lo cierto es que hay una sensación de honda pena que nos hace clamar justicia, pedir que la Policía trate de llegar hasta las últimas consecuencias, que una sociedad que genera sucesos como estos no puede permanecer inmóvil, porque hoy fue Laura, mañana ¿quién sabe qué otra víctima estará en esas circunstancias?

Al conocerse la noticia, el alcalde, Peña San Martín, y varios concejales, acudieron a dar el pésame a los padres.

● Las elecciones van a traer nuevamente versiones y comentarios en torno al Teatro Principal. Es claro que hay posturas encontradas, pero lo que debe hacerse, de una vez por todas, es resolver el asunto con el más amplio consenso. El edificio debe conservarse y no en las actuales condiciones. A ver si es posible que nos pongamos de acuerdo los burgaleses después de medio siglo de polémica. Porque las cosas no están claras salvo para decir que hay que conservar el inmueble.

● El escultor Segundo Escolar está colaborando con sus trabajos en destacar nuestro Centenario. Los memoriales, la escultura que simboliza el siglo es obra suya y el diseño de otro de los recuerdos entregados el último sábado a representantes de la Prensa, Radio y TV y de empresas burgalesas es también un trabajo suyo con la colaboración destacada del fotograbador Santiago González.

● Lerma ultima los preparativos de su Feria de Maquinaria Agrícola. Mañana será una gran jornada que concentrará a casi toda la provincia y donde no faltarán, este año menos que nunca, las representaciones políticas. La presencia de la empresa del campo se hace amplia y multitudinaria. Es la gran feria del campo de Castilla, y merece más impulsos, apoyos y promociones.

● El gesto de las abuelas de Gamonal se ha elogiado mucho en Burgos. Que doscientas cicuenta abuelas, que desde luego las hay casi con minifalda se concentrasen en el Espolón como un detalle suyo para distribuir el monumental brazo gitano entre todos, sin aglomeraciones ha sido algo que ha rematado el enorme esfuerzo de los reposteros y pasteleros burgaleses. Es francamente magnífica ésta como otras iniciativas de quienes vibran por Gamonal y por Burgos, siendo abuelas.

● Dos empresarios burgaleses desaparecieron en este mes de Abril causando sentimiento en la ciudad. El hostelero Jaime Basco, que fue titular del Hostal El Cid en la salida hacia Irún y el industrial Francisco Miralpeix que falleció repentinamente en Bruselas cuando realizaba una visita de negocios.

Son pérdidas sensibles que se han comentado mucho en Burgos en la semana anterior.

Descansen en paz.

El **Hostal Hidalgo,** sito en calle Almirante Bonifaz, número 14-2.°, que venía siendo regentado por don Emilio Hidalgo Parte, pasa a serlo por don J.L. Hernando González, en dicho domicilio.

**Hortigüela Hermanos, S.L.** — Ampliación de objeto social, de conformidad con lo dispuesto en la vigente Ley de sociedades de responsabilidad limitada, se pone en conocimiento del público, que ésta Sociedad, por acuerdo de su Junta Universal celebrada el 22 de Marzo de 1991, ha ampliado su objeto social a actividades de explotación agrícola. Fdo.: El Secretario.

**Curiel, Sociedad Anónima.** — Cambio de domicilio social. De conformidad con lo dispuesto en la vigente Ley de Sociedades Anónimas se pone en conocimiento del público que esta Sociedad, por aucerdo de su Junta Universal celebrada el 22 de Marzo de 1991, ha trasladado su domicilio social a la calle Barrio Estación, s/n., de Roa (Burgos). Fdo.: El Secretario.

Retina

**Cicloturista por el Camino de Santiago.** — Pasó por Burgos este cicloturista que sigue toda la ruta jacobea, sorteando a veces caminos no bien conservados y otros con mejores firmes. Así cumple su proyecto y mostró su entusiasmo al pasar por nuestra tierra. Foto López Araico

IBIZAS NUEVOS
DESDE EL KM. 0

CONDICIONES EXCEPCIONALES
vehículos matriculados (STOCK MUY LIMITADO)
desde 960.000 Pts.
B-AUTO
SEAT Grupo Volkswagen
Carretera Madrid nº10
Tel. 26 12 50 Srtas. Elena o Pilar

UNA CASA EN LA COSTA
desde 2.500.000 TOTAL + I.V.A.
AL SUR DE ALICANTE
BUNGALOW
1 DORMITORIO
CON JARDIN
≡ LLAVE EN MANO ≡
masa = España =
FACILIDADES
Lain Calvo, 8-3.º
Teléfono:
(947) 27 40 51
BURGOS

Una solución profesional
GINEMEDICA
CLINICA GINECOLOGICA
Autorizada LEGALMENTE para
INTERRUPCION DEL EMBARAZO
C. San José, 15-17 VALLADOLID Tel. (983) 47 99 50

**DELEGACION DE HACIENDA**

Administración Principal de Aduanas e Impuestos Especiales

**ANUNCIO DE SUBASTA**

El próximo día 15 de Mayo tendrá lugar en la Delegación de Hacienda de Burgos una subasta pública de vehículos y otros géneros.

Las condiciones se exponen en el Tablón de Anuncios de la Delegación de Hacienda.

El Delegado de Hacienda,
Eusebio Trujillo González

M.C.D. 2018

Crónica de lo que pasa

# Socialismo y liberalismo

**Emilio Romero**

RAUL Morodo es una de las buenas cabezas políticas de nuestra contemporaneidad, y que no ha tenido la pasión por el poder a cualquier precio. Tal vez por sus raíces en la Universidad como Catedrático de Derecho Constitucional. Los hombres que tienen una buena construcción intelectual son difíciles para la obediencia, y no renuncian a la crítica. Los partidos son poco sensibles a estas cosas, y especialmente ahora, cuando la conquista del poder, o su permanencia en el poder, son ambiciones capitales, y las cuales tienen una estrategia, como es la de tener acompañamientos tranquilos o dóciles, y no críticos.

Lo que sucede es que también Raúl Morodo aparece en un partido donde su personaje capital es el líder. Me refiero al Centro Democrático y Social. En una ocasión Raúl Morodo tuvo una gran utopía, y que me transmitió a mí mismo, como era la de fabricar en Adolfo Suárez la figura simbólica de Azaña. Esto era una ensoñación que se corresponde también con los creadores intelectuales. Resulta que fabrican las soluciones y acomodan a ellas los personajes y las circunstancias. Con la mirada puesta en la democracia anterior —en la República de 1931—.

Raúl Morodo pensaba que Adolfo Suárez podría hacer el papel de Azaña, y no el de Lerroux, que fue quien pactó con la derecha para gobernar en un período de aquella República. Azaña se uniría con los revolucionarios de aquel tiempo, que eran los socialistas, los comunistas y los anarquistas, y las cosas le salieron muy mal.

Ahora son otros tiempos y la figura de Azaña ya no tiene tintes revolucionarios. Tal vez por esta razón, Raúl Morodo ha imaginado esta ocurrencia. Pero a esta cuestión me he referido hace algún tiempo, y ahora me dirijo a una manifestación reciente de Raúl Morodo en respuesta a una pregunta que le ha hecho José Virgilio Colchero respecto a alguna crítica de la Iglesia al liberalismo. Pienso que se refería al reciente discurso del cardenal Suquía sobre esta materia y que voy a tratar con extensión en un artículo próximo en la revista «Epoca».

A Raúl Morodo no le ha gustado ese discurso y dice esto que me parece extraño: «Atacar al liberalismo —que, por esencia, es la ideología de la libertad— o al socialismo democrático —ideología de igualdad— no es estar en el mundo de hoy».

Las cosas, sin embargo, no han sido así. La Iglesia no ha atacado al socialismo y al liberalismo como ideología de la contemporaneidad. Se ha referido, en exclusividad, a los excesos que no sean sociales, y producidos por estas dos ideologías. Esto es clarísimo, y se le ocurre a cualquiera. En principio, el socialismo radical o puro, procedente de Marx, y ejercido por la Unión Soviética y otros países, ha fracasado con estrépito como sistema político o de organización social. El socialismo superviviente es el democrático y puede cometer en la Oposición, o en el Poder, errores respecto a la sociedad o los individuos, que procede denunciar. Desde la Iglesia, y desde cualquier parte.

En cuanto al liberalismo las cosas son iguales. Tuvo unos orígenes estupendos como fue su lucha y su victoria frente al absolutismo, pero después colaboraría, en lo que se llamaría la revolución industrial, en la creación del «capitalismo salvaje». El liberalismo ha estado siempre más cerca de los privilegiados de la sociedad, que de poner alguna atención para que el Estado asumiera obligaciones de asistencia social. Las libertades son una cosa, si se organizan bien, y el liberalismo es otra. Mezclar ambas cosas es otorgar credenciales al liberalismo para cometer algunos excesos. Así es que la Iglesia lo que hace, en función de su doctrina, es vigilar a los dos, al socialismo y al liberalismo, y denunciar aquello que tiene que ver con el pensamiento social y moral del cristianismo.

Raúl Morodo sabe perfectamente que esto es así. Exactamente el socialismo democrático y el liberalismo son las dos grandes fuerzas políticas de nuestro mundo contemporáneo en cuanto a representación del progreso social y de las libertades. Pero después hay que hacer la gran depuración. Aunque Adolfo Suárez y Raúl Morodo aparezcan en la Internacional Liberal, donde se encuentra hoy lo liberal en nuestro país es en el Partido Popular de José María Aznar. Y donde aparece el socialismo democrático es en el famoso PSOE. El partido donde se encuentra ahora mismo Raúl Morodo ejerce la identidad del centrismo.

Pero esto acaba de proclamarlo para sí mismo José María Aznar, porque tiene a su lado, o llegan todos los días, gentes del centrismo de los primeros años de la restauración. En algo estoy plenamente de acuerdo con Raúl Morodo y es en que los Reyes deben visitar Cuba, que es el único país americano que no han visitado. Lo de España con América, nada tiene que ver con los regímenes o con las ideas. Otra cosa es que los partidos políticos, los medios de información, y otras organizaciones o instituciones, ejerzan la crítica del comunismo superviviente de Cuba. Nuestras relaciones diplomáticas son normales, y el Estado es otra cosa que el Gobierno.

Los Reyes representan a todo un país, y a su Historia. España tiene que acostumbrarse a que América ha formado parte de nuestro destino, y nuestra fraternidad desde Europa tiene que ser permanente y útil. Hemos de estar, en el caso de Cuba, con todos. Con los que aspiran a mantener el castrismo comunista, y con los que quieren la evolución democrática a la manera como está sucediendo en todas partes. El caso de América hemos de entenderlo mejor.

Observatorio

# La imagen sevillana

**Antxon Sarasqueta**

PARA recuperar imagen, ante un clima de tensiones y crisis, Felipe Gonzalez ha elegido la estampa sevillana y de su barrio local. Estas representaciones son reveladoras sobre la situación por la que atraviesan los líderes políticos. Buscan popularidad porque la ven mermada. Necesitan el calor de casa porque sufren de soledad. El propio Felipe Gonzalez lo ha explicado algunas veces en su propio salón de La Moncloa: el peso de la soledad se siente cuando el presidente sabe que la decisión depende de él, ya no queda otro teléfono más arriba a quien traslardarla.

Como «baño de multitud» vendió el corresponsal de TVE la imagen de González achuchado por sus vecinos, mientras paseaba. La misma mañana del domingo, algunos periódicos publicaban una entrevista con Felipe González, donde el único mensaje que transmitía era que veía el futuro «con horizonte». Tan enigmático como todos los hombres de poder, pero suficientemente claro para descifrar su próximo futuro, que es el de intentar seguir en la Moncloa.

González reconocía las divisiones socialistas y restaba trascendencia a la salida de Alfonso Guerra del gobierno, asegurando que él mismo y el nuevo vicepresidente Narcis Serra podían llevar adelante eso que llama «tareas de coordinación» entre el gobierno y el partido. Las imágenes y palabras del jefe del gobierno delatan que el poder socialista vive una nueva situación, despues de una década de gobierno.

La principal novedad del panorama político español estriba en el hecho de que todos los medios de comunicación siguen las tribulaciones del poder. Estas son hoy parte del consumo informativo, cuando durante años el liderazgo de González y las divergencias socialistas han resultado temas tabú en gran parte de la prensa. Unos medios por su proximidad al poder y otros por temor. Otros medios —los menos— han utilizado la práctica contraria por sistema, a costa, eso sí, de ser descalificados y perseguidos. Pero roto el tabú de la crítica al lider, todos los medios han encontrado en las divergencias del poder un tema de interés público. ¿Qué consecuencias electorales puede tener esta nueva situación para el PSOE?

Ese es el aliciente informativo de la cita electoral de las locales de mayo. Son unas elecciones municipales, pero son las primeras en las que Guerra no está en el gobierno y las graves divergencias han llegado a la cúpula del partido. Gonzalez resta importancia al cómputo de estas elecciones y sus efectos para la política nacional, pero el hecho de que él mismo protagonizara las estampas sevillanas, demuestra hasta qué punto tienen importancia para la estrategia socialista. De sufrir un descenso electoral, González tendría constancia de su baja de popularidad y de que puede haber entrado en la pendiente. Esta dinámica, con las divisiones internas en el PSOE, tendría consecuencias que pueden concluir en un adelanto de las elecciones generales. Que es el proceso que está hoy en juego.

Un conocido político acostumbra a decir que los españoles tenemos siempre la manía de volver al lugar del crimen, como origen de los sucesos. González volvió a donde salió para recuperar imagen con el beso de la sevillana y el recuerdo de su juventud. Y en ese ambiente dijo una frase que no tiene desperdicio: «Lo que me gustaría sería volver y quedarme».

# Atentado contra la esperanza

**Enrique del Diego Simón**

ESCRIBO este artículo con una peligrosa sensación muy definida, muy concreta, de horror, asco y rabia. Estoy horrorizado, lo confieso, porque haya seres semejantes en su contextura externa a personas que sean capaces de poner fin con violencia a vidas recién florecidas, vidas que empezaban a aromar el aire sereno de Burgos, boqueando amores de los suyos, cantando endechas de ilusiones limpias, y conociendo solamente, en tan temprana edad, melodías amables hijas de cariños honestos y creadores.

Estoy asqueado, lo admito, porque mi capacidad intelectual está divorciada con la muerte violenta de cualquier tipo: la que produce el terrorismo, la que es consecuencia de guerras y batallas. Y no concibo, pues se escapa a mis limitaciones, la que se ejecuta en la indefensión más absoluta de una niña, victimada por la baba lobuna de malos bichos con apariencia humana.

Y estoy rabioso, lo reconozco, porque lucho entre una tendencia, puede que irracional que me pide justicia y venganza radical y violenta, frente a otra que me exige templanza y respeto. Porque soy hombre.

Mas ¿no será esta misma Justicia la que, para saber de su existencia, requiere un castigo ejemplar para quien de una manera traumática rompe la vida que Dios nos da y que sólo Dios está autorizado a quitar?, ¿Qué sociedad estamos construyendo y alimentando que permite la adulteración del sagrado derecho a la vida de todos, por la obligación de respetar la de asesinos miserables y violadores?

Hoy una familia burgalesa desgrana un rosario infinito de dolores y entona una melodía amarga de impotencia y de odio mal contenido. Hoy unos padres ejemplares, castellanos cabales, sienten la congoja cruel de perder su propia vida, transmitida en la vida de una niña de seis años, hija legítima de sus amores limpios. No ha sido la enfermedad, ni ha sido el accidente el autor. Ha sido el subproducto de una sociedad permisiva y anémica, que alimenta estos engendros, ha sido una criatura mal parida de la misma sociedad que se duele de las consecuencias del ejercicio prostituído de la libertad.

Laura, envidia de los dioses, amada de Dios, amanecida burgalesa de espigas y arreboles, ni siquiera ha tenido el consuelo de una muerte bella cual merecía su guapura y su inocencia. Con ella, para sus padres y para cuantos alentamos y luchamos por la convivencia, ha muerto a la vez, en un alto porcentaje, la esperanza. Y eso es muy grave. Y me duele. Porque soy hombre.

M.C.D. 2018

# Cartas al DIARIO

## Adiós, Laura

Querida Laura:

El domingo tuvimos la última noticia sobre tí. Fue una noticia terrible para todos nosotros. Fue una noticia vergonzosa para quien se precie de ser humano.

La nota desacorde de una espera infructuosa. La triste realidad de algo que nunca debió ser.

Allí donde estés, sabes que en esta ciudad, donde naciste y te criaste hasta donde te dejaron, tu recuerdo será siempre definitivo.

Querida Laura; aquella tarde dejaste lo mejor de tí con tus amigos y tu familia... y alguien vino a robarlo. Quizá ese alguien esté arrepentido. Lo cierto que «ese alguien» nos ha dejado sin Laura. Nadie podrá olvidarlo. Nadie en esta ciudad podrá olvidar esa sonrisa, esa mirada tremenda, como sólo la mirada de una niña de tu edad puede tener.

Laura; nos has dejado para siempre, pero sabes (allí en los «luceros») que tu mirada quedó fija en muchas personas que hemos pensado y pensaremos en tí.

A partir de hoy, cuando veamos el cielo, estarás allí: resplandeciente de seis años, seis grandes velas que son suficientes para iluminar todo. Miraremos el cielo y te veremos.

Laura, cielo, si puedes hacernos un favor, míranos y di a quien nos privó de tí que no robó algo nuestro, que piense que no le valió la pena, que quedó como un triste payaso... un personaje de opereta nefasto, que dejó sin alegría a un hogar burgalés, que marcó por siempre unas vidas.

Querida Laura: sabes que siempre te querremos. Laura «estás en los luceros» y en la noche más oscura, el más bonito, redondo, grande y reluciente de ellos siempre serás tu. Hasta siempre, adiós... Laura.

**C. M. Pamplona**

## Indignación

Señor Director:

Desearía publicara esta carta, se lo agradecería enormemente a la vez que le pido disculpas por mi atrevimiento.

Pero es que me ha indignado tanto primero la desaparición de Laura y ahora el saber que ha aparecido muerta, es que me encoleriza, sé que todos los burgaleses, por igual estamos unidos en el dolor con esos padres que tanto están sufriendo, esto es horroroso ya son tres las niñas que han aparecido en parecidas circunstancias.

Ahora yo pregunto, ¿nos hemos parado a pensar en ese niño de nueve años hermano de Laura, lo que él está sufriendo? no, yo creo que no lo suficiente porque, qué pensará en lo más hondo de su corazón al pensar que se acerca el día de su Primera Comunión y ver que su hermanita con él en ese día que debería ser tan feliz, es triste ¿verdad?, pues sí señores es muy triste que este niño tenga que crecer con este dolor o tal vez con odio hacia esas «personas», que hicieron desaparecer a su querida hermana y más tarde la dieron muerte.

En la mente de todos está la palabra salvajes asesinos. Yo una vecina más de un barrio de Burgos, me gustaría saber qué podríamos hacer ante estas cosas, lo que sí sé es que estos padres que están llorando ante el cadáver de su niña y que no hay palabras suficientes de consuelo para ellos, es que tengan presente que todos sin excepción tendremos una oración no sólo para su hija, ese precioso ángel que se dirige hacia el Cielo al encuentro del niño Jesús, sino también rezaremos para que Dios y la Virgen María ilumine y dé fuerzas para seguir adelante a estos padres e hijo.

Nada más señor Director, sólo mandar desde aquí nuestro más sentido pésame a toda la familia de Laura Domingo; especialmente a los padres. **Mercedes Fernández.**

## Lágrimas

Ocho de abril, un día más amanecía para nuestra tierra castellana, esta vez sería diferente, la luz triste del alba daba paso a una nueva jornada.

Laura, acompañada de su alegría y con su sonrisa en las labios saludaba a la mañana. De nuevo con su cartera en la espalda o sus cuadernos bajo el brazo y su quizá «feo» uniforme, acude a clase para compartir sus sonrisas con otras niñas de tan sólo seis años, ¿qué son seis años? un pequeño tallo tierno al que es imposible querer hacer daño, ¿qué mal podían merecer aquellos expresivos ojos, aquella conmovedora sonrisa, aquella dulce vocecilla?.

El día transcurría normal, con un cargado cielo de nubes, que impasibles parecían observar con este frío penetrable que hace estremecer y Laura, compartía sus juegos con niños de su edad. Hasta que una sombra negra cayó sobre ella, dejándonos sin sus miradas, sin sus sonrisas, sin sus palabras. ¿Por qué...?

Largos días transcurren ofreciéndonos tan sólo su odioso silencio, meciéndonos ante el interrogante que cubre el cielo de nuestra ciudad, dejándonos tan impotentes que ya no podemos llorar.

Y hoy la noticia se cierne sobre nosotros como una pesadilla, como la más terrible de las pesadillas, nuestras esperanzas se desvanecieron junto a la orilla de un río, ese río que sin reparo extendió sus brazos para aceptarla en sus frías aguas, y todos con lágrimas de dolor y rabia nos preguntamos, ¿por qué...?

Esperamos que quede algo de justicia en este mundo de ineptas actitudes, de mentes retorcidas, de absurdos engaños, de tanta envidia; ¿qué cruel y desgarrada mente de un loco personaje ha podido quitar la vida de un ser inocente como lo era Laura? ¿qué manos deformes pueden aplastar de dolor a una familia, a una ciudad, a una nación.

Mañana amanecerá un nuevo día y todos giraremos al compás del mundo, al compás del tiempo, nos negaremos a recordar el dolor, a ver lágrimas, a volver la vista atrás. No queremos observar y cerramos los ojos, nos tapamos los oídos para no ver, para no escuchar, para no querer creer una tercera realidad.

La noche cae sobre la ciudad y la tinta de mi bolígrafo me está fallando, el cansancio se apodera de mí, aunque el sueño no aparezca. Dentro de pocas horas la luz de un nuevo amanecer burgalés burlará mis palabras. **Esperanza Casal López.**

## Hombres de palabra

Es la palabra el vehículo por excelencia para la comunicación humana, vehículo maravilloso que acerca a los hombres para conocerse, unirse y amarse. Hoy se usa y abusa de la palabra como nunca, potenciada como está de manera prodigiosa por los medios de comunicación social. En este sentido podemos decir que existen muchos hombres de palabra, personas que la utilizan habitualmente como instrumento de trabajo, de negocio o de persuasión.

Sin embargo el «hombre de palabra», el que empeña la palabra siendo fiel a la misma pese a quien pese, ha retrocedido en cantidad y calidad. Hay desconfianza entre unos y otros. ¿Quién se fía hoy de un contrato o promesa verbal? Para cualquier asunto o compromiso se exige la firma de puño y letra, el aval o el documento escrito, requisitos indispensables para poder demandar judicialmente a quien incumpla lo pactado.

Se dice respecto al famoso cofre del Cid que contenía no el oro material sino el oro de su palabra, suficiente para resarcir en su momento a los judíos Raquel y Vidas, prestamistas en tiempos de apuros económicos. Las palabras de oro, salvo las que se graban en alianzas o placas de homenaje, hay que buscarlas con candil. Por eso, desgraciadamente, somos desconfiados, recelosos, incrédulos.

Pero probablemente podamos constatar una excepción: la de los políticos. En vísperas de las campañas electorales que se avecinan han empezado ya a bombardearnos con palabras y promesas, la mayoría de las cuales quedarán —lo sabemos por experiencia— incumplidas, como fruto lógico de la demagogia.

¿Pierden el tiempo los políticos con tanta palabrería hueca? Parece ser que no. Los hombres de finales del siglo XX, que rechazamos teóricamente todo dogmatismo, a la hora de la verdad somos muy crédulos ante lo que halaga nuestros oídos y nuestros intereses particulares, tal vez porque como se ha dicho: «La tontería es infinitamente más fascinante que la inteligencia. La inteligencia tiene sus límites, la tontería no».

Pues eso. Desearíamos que el «hombre de palabra» volviese por estos pagos con la fuerza que tuvo en otros tiempos. Y también desearíamos que nuestros políticos midiesen sus palabras, para poder cumplir en un tanto por ciento elevado lo que ofertan al pueblo, respaldando así con obras lo que tan pomposamente suelen pregonar sus gargantas. **José Lastra.**

## La plaga que no cesa

Desde hace más de diez años, lo que debiera ser un hermoso pinar en el término de Los Oteros, de Villarcayo, por causa de la procesonaria, se ha convertido en un lugar desagradable y triste.

Por los años 79-80, aparecieron en los jóvenes pinos las primeras bolsas de procesionaria y desde esas fechas, hasta el año pasado y el actual, han seguido multiplicándose hasta alcanzar la extensión total del pinar, pelando casi todos los pinos y dejando todo como si hubiera pasado por los pinos un viento abrasador que los hubiese dejado de un color amarillento marrón, totalmente pelados.

El invierno pasado, en el año 90, su multiplicación fue enorme, gracias a lo suave de las temperaturas que tuvimos. Ya en Enero se podía ver el suelo cubierto de interminables hileras de orugas que pululaban por todas partes, en busca de pinos a los que devorar, y lo consiguieron. Este invierno del 91 han rematado la obra y el pinar está hecho una verdadera lástima.

La lucha que se intentó el año pasado, poniendo trampas caza-mariposas fue totalmente inútil. El número de orugas fue tan enorme en el invierno del 90 que la lucha se debió plantear de forma total y resueltamente. Mucho me temo que este año el pinar críe procesionarias para infectar la provincia de Burgos y limítrofes. El problema es serio y va creciendo sin que se haya demostrado voluntad de resolverlo y ahí tenemos ese paisaje lunar en el que se ha convertido uno de los muchos lugares hermosos de Villarcayo, tal vez, bien cuidado, sería el más bonito y agradable de todos. Todavía hay tiempo. Creo que los ingenieros de montes y los ecologistas deben saber cómo se puede combatir esta tremenda plaga y que las autoridades competentes, sean las que sean, pongan manos a la obra y se acabe con este grave problema. Supongo que ahora, en el pinar, en su subsuelo habrá miles de larvas enterradas esperando convertirse en mariposas que llevarán la plaga por todos los pinares a su alcance, el problema, repito, es grave y no vale esconder la cabeza para no verlo, se debe atacar y desde ahora sin perder tiempo.

He vivido 12 años en Villarcayo y voy allí muy a menudo, me gusta el pueblo y me encuentro a gusto allí. Me duele que lo dejen estropear, o peor, perder el hermoso pinar que tenían. Le ruego que lo den a conocer. **Arsenio Cabria.**

## Ampliación del aborto: ¿hasta dónde?

Estos días la opinión pública debate sobre una hipotética ampliación de la despenalización del aborto hasta los cuatro primeros meses.

Dejando al margen la cuestión de su inconstitucionalidad, me pregunto ¿por qué hasta los cuatro meses y no hasta los 6, 8 o hasta el nacimiento? Al fin y al cabo tan ser humano es a los cuatro meses como a los seis o a los nueve. Las diferencias son meramente de crecimiento y desarrollo.

¿Y por qué detenernos en el nacimiento? La ciencia posibilita hoy día la viabilidad fuera del útero materno a edades cada vez más tempranas. ¿Por qué no hasta los dos años, los ocho o los quince? Tan hombre o mujer se es a los dos como a los ocho o los quince.

¿Y por qué no hasta los 30, los 55 o hasta la muerte?

Cuando se trata de vidas humanas, de seres humanos, la única postura coherente es: o protegemos todas las vidas humanas, por muy pequeñas o «minusválidas» que sean, o no protegemos ninguna, aunque sean ministros o parlamentarios. ¡Fuera inmunidades o privilegios!

Yo me apunto a la primera opción. Una sociedad que pretende llamarse civilizada debe proteger a todos. De otro modo caemos en la ley del más fuerte.

Y si somos incoherentes y únicamente dejamos desprotegidos a los niños que se encuentran en el seno materno, por favor no seamos hipócritas, quitémonos la careta y seamos sinceros. Los matamos impunemente porque nos molestan. Pero entonces no hablemos de derechos humanos. O para todos o para ninguno. **Ramón Mendiburu Belzunegui.**

## Agradecimiento

El pasado día 14, falleció en el Hospital General Yagüe nuestra madre, Ladislada Fernández (q.e.p.d.).

Durante su prolongada enfermedad estuvo la mayor parte del tiempo internada en la 8.ª planta izquierda de ese centro clínico.

A lo largo de su estancia, la asistencia médica que recibió, creemos que fue difícilmente mejorable

De manera especial queremos hacer mención de las atenciones que tienen con todos los pacientes y, en este caso, con mi madre, tanto la doctora María Teresa Palacios, como el resto de los médicos, enfermeras y personal auxiliar de la citada planta, que hacen de sus obligaciones profesionales un servicio especial dando a cada paciente, sin escatimar afecto y paciencia, el trato que los penosos ciudadanos de su precario estado de salud demanda.

Dentro del natural dolor que conlleva la pérdida de un ser tan querido por nosotros, el haber constatado lo que antecede, supone para mi familia un consuelo y por ello, queremos expresar nuestra profunda gratitud. **M.C.B.**

Ramón

M.C.D. 2018

La clase de Laura en el colegio de las Salesianas, ayer sin la pequeña. Foto L Matías.

El lugar donde apareció el cuerpo fue rastreado ayer por la Guardia Civil. Foto L. Matías.

El Ayuntamiento de Burgos ha decretado hoy día de luto en la ciudad

# El cuerpo de Laura fue golpeado, pero no fue violada

**Burgos (M.G.).– El juez Carlos Miguélez señaló ayer que la autopsia del cadáver de Laura Domingo no ha precisado el motivo de la muerte ni la fecha en que se produjo, aunque se ha descartado que fuese violada sexualmente. Laura será enterrada hoy a las cuatro y media en Capiscol. El Ayuntamiento de Burgos ha decretado día de luto en la ciudad.**

«Las causas de la muerte de Laura Domingo Alonso no se han determinado tras la realización de la autopsia», señaló ayer por la tarde el juez Carlos Miguélez. La realización de la autopsia, que se prolongó desde las diez y media de la mañana hasta las seis de la tarde y contó con la colaboración de los tres forenses de los juzgados burgaleses, no sirvió para concretar los motivos por los que murió la pequeña, desaparecida el día 8 de abril y hallada el domingo en una charca en las proximidades del río Arlanzón en San Medel.

El juez precisó que la niña no había sido violada sexualmente, pero sí golpeada. «El cuerpo tenía golpes en el cráneo y en la parte derecha de la cara, pero golpes no mortales», señaló el juez encargado del caso. Explicó también que la autopsia había sido muy exhaustiva, pese a lo cual no pudieron determinarse las causas exactas del fallecimiento ni la fecha en que se produjo, aunque sí apuntó que llevaba muerta varios días. El juez añadió que el cuerpo presentaba rasguños y hematomas en el cuello y en las piernas, pero nunca producidos por golpes mortales.

Las pruebas y muestras tomadas han sido enviadas al Instituto de Toxicología de Madrid, donde se podrán determinar más detalles relacionados con el triste suceso. También se han remitido los objetos recogidos en las proximidades del lugar donde apareció el cuerpo, para concretar el contenido de la bolsa de plástico encontrada con manchas de sangre.

**Los hechos van a esclarecerse**

En relación con las investigaciones policiales, el gobernador civil de Burgos, Francisco Cruz de Castro, aseguró en rueda de prensa que «se encontrará al culpable o a los culpables y que se van a esclarecer los hechos», pero señaló que no se tienen pistas sobre el autor. «Hay varias hipótesis sobre los móviles del secuestro, de las que se descartaron algunas como el tráfico de órganos o las miras económicas», apuntó el comisario, Santiago García. «En estos casos puede decirse que es un caso de rapto con miras deshonestas», puntualizó.

Tras serle practicada la autopsia, el cuerpo de Laura Domingo fue trasladado a la capilla ardiente, donde permanecerá hasta las cuatro y media de la tarde, hora a la que será el entierro en la Parroquia de El Salvador, de Capiscol.

**Cortejo silencioso en coche**

Vecinos y amigos de la familia han decidido realizar una marcha cortejo silenciosa en coche, desde la iglesia y hasta el cementerio de San José. La caravana de automóviles seguirá al furgón fúnebre por la avenida de la Constitución, calle Vitoria, hasta la Plaza de Primo de Rivera. Allí se disolverá para que el furgón siga en dirección al cementerio.

Por su parte, el Ayuntamiento de Burgos ha publicado un escrito en el que decreta hoy como día de luto: «Interpretando el sentir general de todos los burgaleses y con el fin de testimoniar de modo inequívoco nuestro dolor por el luctuoso suceso que ha segado en flor la vida de la pequeña Laura Domingo Alonso, esta alcaldía presidencia ha tenido a bien decretar el señalamiento de un día de luto en la ciudad, para su cumplimiento en el día de hoy martes 30 de abril», dice la nota.

Y añade: «Estamos seguros que los burgaleses habrán de responder unánimemente a este llamamiento, demostrando así su dolor y solidaridad cristiana con la familia de esta inocente víctima».

Por su parte, el claustro del colegio de las Salesianas «Aurelio Gómez Escolar», se reunió ayer a primera hora de la mañana y decidió decretar hoy día de luto, señalamiento al que se han unido numerosos centros escolares de la capital. La directora del colegio dijo que sentía mucha tristeza y rebelión por lo ocurrido. «Es injusto que criaturas pequeñas e indefensas paguen la enfermedad o la maldad de algunas personas», apuntó.

También el comité de competición del XII Trofeo de Fútbol «Excelentísima Diputacion Provincia», en el que participa como árbitro el tío de Laura, Javier Alonso, se unió ayer al dolor de la familia por la trágica pérdida.

Los árbitros del campeonato de fútbol saldrán a dirigir la próxima jornada del primero de mayo con brazalete blanco, en señal de duelo por la pérdida de la pequeña Laura.

El comisario de Policía y el gobernador civil, en la rueda de prensa. Foto A. Ayala.

# La policía no descarta que el autor sea del entorno de la niña

La policía no descarta la hipótesis de que la muerte de Laura Domingo esté relacionada con alguien de su entorno. El comisario de policía, Santiago García, que ofreció a primera hora de ayer, una rueda de prensa junto al gobernador civil de Burgos, Francisco Cruz de Castro, precisó que «este tipo de hechos es frecuente y agregó que la hipótesis que relaciona el suceso con algún familiar no se descarta ni se confirma, pero no es una circunstancia desdeñable».

El gobernador aseguró que «hay que encontrar al culpable o a los culpables y que se esclarecerán las causas». El comisario explicó que las investigacines se siguen en varias direcciones, de las que ya se han descartado el tráfico de órganos y el secuestro con miras económicas. «Puede ser un caso de rapto con miras deshonestas», explicó Santiago García.

En cuanto al retrato robot del autor, apuntó que sólo se tienen los detalles aportados por la niña que acompañaba a Laura en el momento de su desaparición, que dio una descripción de la vestimenta, pero no de las características físicas de la persona, «por lo que no existe un retrato robot», dijo el comisario.

Francisco Cruz de Castro destacó que Burgos es una ciudad tranquila, que se ha visto alterada por el hecho, que ha coincidido con hechos similares en un plazo de tiempo de tres meses, lo que ha provocado la alarma, pero que su esperanza era que se regresase en breve a la normalidad. «Creo que éste es un caso aislado y que las investigaciones descubrirán cuáles han sido los móviles».

Confirmó también que la zona donde apareció el cuerpo había sido rastreada por la policía y por familiares de la niña, días después del secuestro. El comisario dijo también que se había escuchado a una serie de personas como videntes y mediums. Añadió que se van a doblar los esfuerzos, que nunca se habían abandonado para que «este crimen execrable no pueda quedar impune».

M.C.D. 2018

# La patronal del Metal no acudió a la reunión de ayer

Burgos (DB).– Continúa la espera sobre el convenio en el sector del Metal, ya que ayer la patronal no acudió a la reunión que estaba prevista según el calendario elaborado para mantener las mesas negociadoras. El viernes habrá una nueva reunión.

Los sindicatos piden para firmar el convenio, un 9% de incremento salarial y una revisión del IPC que garantice dos puntos por encima del IPC, así como reivindicaciones en cuanto a las jornadas y dieta. La patronal ofrece para un convenio de un año un incremento del 5% y para un convenio de dos años, un 6% el primero y un punto por encima del IPC para el segundo año.

**Denuncia de la Asociación de Panadería**

Por su parte, la Asociación de Panadería presentó ayer denuncia ante la Comisaría de Policía debido a los problemas surgidos tras la jornada dominical. En la mañana de ayer, la puerta de acceso a la sede de la Asociación estaba bloqueada con silicona y pintada con frases, como «Habrá muertos. Seguiremos vendiendo». Igualmente, el secretario de dicha asociación manifestó que está recibiendo graves amenazas telefónicamente.

La Asociación señala que lo único que se pretende con impedir la venta de pan los domingos es la igualdad de todos los vendedores.

# Uzquiza almacena 60,1 hectómetros cúbicos de agua

Burgos (DB).– El agua embalsada en el pantano de Uzquiza se mantiene en términos similares a los de hace siete días. Entonces la capacidad era de 60,3 hectómetros cúbicos, lo que representaba un 80,4 por ciento de su capacidad total.

En la mañana de ayer, según los datos facilitados por la Confederación Hidrográfica del Duero, las reservas almacenadas en el mismo eran de 60,1 hectómetros cúbicos, lo que significa que ha descendido en una semana en un 0,2 hectómetros cúbicos. Por estas fechas, el pasado año, el agua embalsada era de 25,3 hectómetros.

La pluviometría media registrada estos días ha sido de 0,8 litros por metro cuadrado y la entrada media en el embalse de 1,35 metros cúbicos por segundo, mientras la salida de 1,7 metros cúbicos por segundo.

Ayer el suministro en las gasolineras fue normal. F. A. Ayala

# Escaso seguimiento de la huelga de gasolineras

Burgos (DB).– La mayor incidencia en la provincia de la primera jornada de huelga de los trabajadores de gasolineras, en su segunda fase convocada hasta el próximo día 2, tuvo lugar en Aranda. Por lo que respecta a Burgos, la incidencia fue mínima, estando abiertas prácticamete, todas las gasolineras sin que se produjeran, por otra parte, incidente ni la presencia de piquetes que les obligaran a cerrar.

En algunas gasolineras, incluso, se nos manifestó que a media mañana, se les comunicó que la huelga había sido desconvocada. Desde los sindicatos se señaló, por su parte, que la convocatoria era a nivel nacional y que ésta se mantiene como estaba previsto.

Las mayores colas en las gasolineras se producían a última hora de la tarde y primeras de la noche del domingo, dándose el caso de que algunas tuvieron que cerrar antes de las seis de la mañana, hora que comenzaba la huelga, debido a que se quedaron sin gasolina.

La convocatoria se debe al bloqueo que sufren las negociaciones del convenio colectivo del sector, ya que los representantes de los trabajadores, exigen un incremento salarial del 9% y los empresarios ofrecen sólo el 7%.

# CC.OO. seguirá co demandas sobre pagas del subsidio de desempleo

Burgos (DB).– Comisiones Obreras continuará presentando las demandas sobre pagas extraordinarias del subsidio por desempleo, según manifiestan en un comunicado hecho público ayer.

Respecto al auto dictado por el Tribunal Supremo en el cual se suspende la ejecución de la sentencia dictada por la sala tercera de lo contencioso–administrativo que anulaba algunos artículos del reglamento de protección por desempleo, CC.OO. señala que el citado auto no supone una modificación de la citada sentencia y por tanto no implica que la sala de revisión del Tribunal Supremo anule el contenido de la misma. Según el sindicato, el recurso de revisión presentado por el Gobierno carece completamente de apoyatura jurídica. Por el contrario, señala, la sentencia impugnada por el Gobierno es coherente y está conforme con toda doctrina clásica del Tribunal Supremo de que un reglamento laboral o de seguridad social no puede establecer restricciones en relación con el mandato contenido en la ley. Por esos motivos expuestos, CC.OO. señala que para evitar posibles perjuicios económicos en cuanto a prescripciones de cantidades reclamadas, se continuará presentando las demandas.



Se ha construido una central de producción energética

# El gobernador civil supervisó las reformas del «General Yagüe»

**Burgos (Mery Varona).– El gobernador civil, Francisco Cruz de Castro, realizó ayer una visita al Hospital «General Yagüe» de la Seguridad Social para conocer sobre el terreno el alcance de las obras de reforma y acondicionamiento realizadas en los últimos meses en el centro hospitalario, que afectan a las instalaciones básicas, con una inversión que supera los 678 millones de pesetas.**

En su recorrido por el edificio el gobernador estuvo acompañado por el director provincial del INSALUD, Antonio Araúzo, el nuevo director gerente del Hospital, Iñigo Jaca, y por la directora médica Nieves Martínez.

Las reformas realizadas a lo largo de 1990 y los primeros meses de 1991 afectan a la central de producción energética con una inversión de 378 millones de pesetas. En los dos últimos años se realizan obras en la unidad de neo-natología y la unidad de lactantes cuyo presupuesto supera los 300 millones.

Las obras que afectan a la central energética parten de la construcción de un nuevo edificio en el que, entre otras dotaciones, se han instalado dos generadores de vapor y cuatro calderas de agua caliente alimentados con gas natural y gasóleo C en forma alternativa, para dar servicio de calefacción y agua caliente, con una producción total de 10.000 kilowatios.

Se trata de una central de las denominadas «inteligentes», totalmente automatizadas, puesta en funcionamiento hace dos meses. En la actualidad se está montando una central de cogeneración energética que es alimentada por gas y produce simultáneamente energía eléctrica y calorífica con una potencia de 90 kilowatios.

**Aprovechamiento energético integral**

Complentan este mismo apartado se ha instalado un nuevo cuadro general de distribución de suministro eléctrico al hospital, incrementándose las normas de seguridad y protección y se han reformado todos los ascensores del centro.

Finalmente, se han sustituido todas las tuberías de la instalación del agua caliente sanitaria. En conjunto, se ha atendido a criterios de aprovechamiento energético integral, seguridad, economía, confort y ecológicos eliminando un combustible contaminante como el fuel oil por gas natural y gasóleo C.

Las obras en la unidad de neo-natología se han dirigido a una adecuación a los requerimientos actuales en un servicio que en 1990 registró 649 ingresos.

En cuanto a la unidad de lactantes, se ha realizado un adecentamiento general. Los ingresos en este servicio durante el mismo período fueron 401.

**Mejora de la calidad asistencial**

Según informa el hospital, éste mantiene diversos proyectos tendentes a introducir mejoras que repercutan en la calidad asistencial evitando al máximo razonable la derivación de pacientes fuera de la provincia. Para ello se trabaja en la implantación del nuevo equipo radiológico vascular digital y remodelación del área de Radiología, la creación y equipamiento de la sección de Medicina Nuclear e instalación de Radioterapia.

En la misma dirección se encamina la remodelación de Urgencias con el objetivo de ampliar el espacio y disminuir el tiempo de espera y la remodelación de la unidad de Hospitalización de Toco-Ginecología para la mejora de la hospitalización de la madre y el niño.

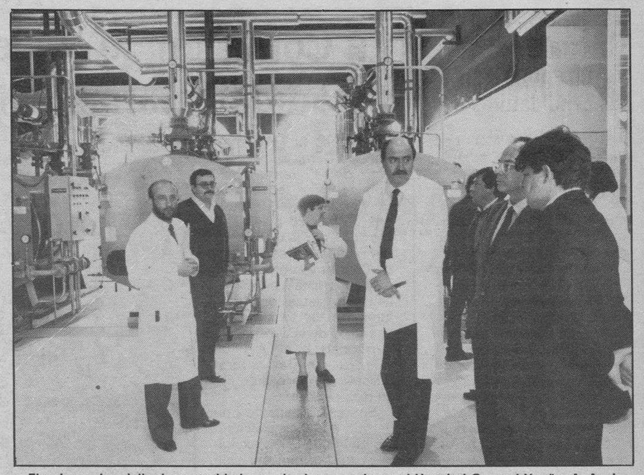

El gobernador civil y las autoridades sanitarias recorrieron el Hospital General Yagüe. A. Ayala

Es de significar que en el hospital se registraron durante 1990 2.043 nacimientos. (El número de nacimientos inscritos en el Registro Civil de Burgos durante el mismo período de tiempo fue de 2.572).

**Los 700 pacientes de las «300 camas»**

El «General Yagüe» fue inaugurado el 1 de junio de 1960 con capacidad de hospitalización de 300 pacientes, cifra muy elevada para la época. Tan redondo número acabó dando nombre al centro, conocido popularmente en sus primeros años de existencia como «las 300 camas».

20 años después el hospital había duplicado su capacidad, a fuerza de ampliaciones, mezcladas con continuas obras de reparación o parcheos para adaptarse a la cada vez mayor demanda de asistencia que reclamaban no sólo un número cada vez mayor de beneficiarios de la Seguridad Social, sino también por la progresiva implantación de especialidades clínicas.

De acuerdo con los datos de la memoria del hospital, durante 1990 el promedio de camas utilizadas fue de 616, con un nivel de ocupación del 87,83%. Las intervenciones quirúrgicas fueron 9.333, de las que 6.063 fueron programadas y el resto por urgencias. Simultáneamente se llevaron a cabo 21 reimplantes, tres trasplantes de córnea y 26 de hueso. De las 84 donaciones que se registraron, 64 fueron de huesos, 12 de córnea, ocho de riñón y dos de hígado. 1.471 pacientes fueron derivados por el hospital a centros ajenos a la provincia para recibir tratamientos irrealizables en el centro. El «General Yagüe contó con 72 médicos residentes y trabajó en 12 proyectos de investigación.

No obstante el peso de las cifras, las opiniones más generalizadas sostienen que el centro hospitalario ha cumplido con creces la vida estimada para instalaciones de este tipo.

Un Nuevo Diario en Burgos.
FALTAN 3 DIAS
PROMO-EUROPE
A partir del 3 de Mayo tendremos un nuevo Diario en Burgos.

M.C.D. 2018

## Las juntas electorales de Burgos proclaman las candidaturas

Burgos (J.A.M.).–Las Juntas Electorales competentes procedieron ayer a la proclamación oficial de las candidaturas que concurrirán a las elecciones municipales y autonómicas del día 26 de mayo.

Estas listas aparecerán publicadas hoy en el Boletín Oficial de la Provincia (BOP) y el Boletín de las Cortes de Castilla y León (BOCYL). El proceso electoral continúa este martes con el sorteo público para la designación de las personas que integrarán las distintas mesas electorales.

Oficialmente, un total de nueve candidaturas acudirán a las comicios locales –PP, PSOE, CDS, IU, APB, PREC, Tierra Comunera, UBI y Los Verdes– se según confirmó ayer la Junta electoral de Zona de Burgos.

Por su parte, la Junta Electoral Provincial certificó ayer la relación de candidaturas que se presentarán a las elecciones a las Cortes de Castilla y León. PP, PSOE, CDS, APB, PREC, PCPE, TC, IU, UC y Los Verdes constituyen las diez candidaturas autonómicas. En el caso de Unión Castellanista, Cayo Zapatero Arranz sustituye como «número uno» de la lista a Juan Carlos García Hoyuelos.

La campaña electoral comenzará a las 00,00 horas del 10 de mayo y concluirá a las 24,00 horas del día 24 de mayo.

# La Comisión de Vivienda publicó la lista de adjudicatarios del grupo La Herradura

Burgos (J. A. Martín).–La Comisión Provincial de Vivienda hizo pública ayer la relación provisional de adjudicatarios de los 160 pisos promovidos por la Consejería de Fomento de la Junta de Castilla y León.

Dichas listas permanecen expuestas desde el lunes en los tablones de anuncios de la Delegación Territorial y el Ayuntamiento de la ciudad durante un plazo de quince días hábiles.

En este espacio de tiempo aquellos solicitantes que hayan sido excluídos o permanecen en situación de reserva podrán formular las correspondientes alegaciones ante la Sección de Acción Social del Ayuntamiento, situada en los bajos del Teatro Principal.

Un total de 3.027 solicitantes aspiraba a una de estas 160 viviendas construidas por la Junta en el Polígono «Río Vena» y que conforman el grupo «La Herradura». El proceso de selección de adjudicatarios ha sido llevado a cabo por el propio Ayuntamiento en base a los ingresos declarados por la unidad familiar.

En este sentido, la Consejería de Fomento exigía como requisito impresdincible que las percepciones de los aspirantes fueran dos veces y media inferiores al salario mínimo interprofesional referido al año 1989, es decir, 1.583.230 pesetas.

Vista de los 160 pisos promovidos por la Junta en el Polígono Río Vena. Foto: A. Ayala.

Además, los técnicos municipales encargados de la selección de adjudicatarios también han aplicado otros baremos diferenciales como el número de miembros que integran la unidad familiar.

Una vez concluído este período de información pública, el Ayuntamiento dará respuesta a las alegaciones o reclamaciones presentadas. Posteriormente, será la propia Comisión Provincial de Vivienda quien facilite la relación definitiva de las personas adjudicatarias.

A esta lista, los interesados podrán interponer recurso de alzada ante el Consejero de Fomento, también en un plazo de quince días hábiles.

La construcción del grupo «La Herradura» finalizó a primeros de este año y, según manifestó Pablo Arribas, jefe del Servicio Territorial de Fomento, la entrega se demora otros seis meses.

## Los lodos de la depuradora no son tóxicos, según Saneamiento

Burgos (DB).–Los lodos de la depuradora de Burgos no son tóxicos, según el informe efectuado por la Comisión Provincial de Saneamiento en base a dos análisis de ecotoxicidad realizados a instancias de las autoridades regionales en los laboratorios de Medio Ambiente de Madrid y de Villalonquéjar.

Ambos estudios han certificado que los lodos sometidos a análisis carecen de elementos tóxicos, sin embargo, la Comisión acordó la aplicación de medidas correctoras acordes con las directrices en política medioambiental que la CEE propondrá para el año 1991, «para tener la seguridad de que no se producirán problemas de contaminación».

Por otro lado, La Comisión Provincial de Saneamiento decidió ayer incoar expediente sancionador a Emilio Velasco Porras por ejercer una actividad clandestina de quema ilegal de neumáticos de forma indiscriminada y contaminante para la atmósfera.

Saneamiento consideró que Emilio Velasco Porras, titular de una chatarrería ubicada en el término municipal de Villalbilla, ha producido un quebrantamiento de la legalidad vigente, y acordó ordenar el cierre de dichas instalaciones e iniciar un expediente sancionador.


NOVIOS'91 Diario de Burgos y RN5

EN LA SUITE NUPCIAL

MAS DE 1.000.000 DE PESETAS EN PREMIOS

BASES DEL CONCURSO

1.ª Podrán optar todas las parejas que contraigan matrimonio en el transcurso de 1991.
2.ª Es imprescindible la compra en cualquiera de los establecimientos mencionados (excepto en PALACIOS MOTOR, S.A.) * véase en premios.
3.ª Al efectuar su compra en cualquiera de los establecimientos mencionados, soliciten su «tarjeta concurso» debidamente cumplimentada, remitiéndola a RNE-Radio 5, calle Caja de Ahorros Municipal, 17. PROGRAMA AL SUITE NUPCIAL.
4.ª La tarjeta comodín que aparece en DIARIO DE BURGOS sólo será válida si nos ha remitido la tarjeta original de compra de cualquiera de los establecimientos.
5.ª El sorteo final de premios se realizará en Discoteca ARMSTRONG en fechas que serán comunicadas a través de DIARIO DE BURGOS y RNE-RADIO 5, 1.017 KH. O.M.

PREMIOS

Los premios serán la compra realizada, hasta el tope que cada uno de los establecimientos haya fijado.

NOVIAS BRITT: **50.000 pesetas.** VARON-JAEL: **El traje del novio, valorado en 25.000 pesetas.** LUIS ANGEL PELUQUERO: **Sin tope.** HOTEL RICE-CIAO: **50.000 pesetas.** FOTO STUDIUM: **Reportaje de video.** GRUPO DE EMPRESAS MORAL CAYUELA: **100.000 pesetas.** MORENO CASTILLO: **Un televisor valorado en 40.000 pesetas.** FERROPLAS: **Horno microondas con gratinador.** LENCERIA PERLA: **20.000 pesetas.** PUERTAS ARIES: **25.000 pesetas.** FLORISTERIA NEUE HAUS: **20.000 pesetas.** PALACIOS MOTOR: **Premio cheque compra valorado en 75.000 pesetas aparte campaña.** * Todas las parejas que visiten la exposición de PALACIOS MOTOR, S.A., obtendrán su tarjeta concurso y si efectúan una compra, obtendrán un cheque regalo de 25.000 pesetas en accesorios. DISCOTECA ARMSTRONG: **Invitación a champán para todas las parejas y premio sorpresa valorado en 40.000 pesetas.**

Semanalmente, Radio Nacional de España RADIO 5, 1.017 O.M., sorteará importantes premios entre todas las tarjetas y comodines recibidos.

CUPON COMODIN

Remitir a RNE. — Radio 5, con los datos de la novia
DNI ..... Nombre .....
Apellidos .....
Dirección .....
Tfno. ..... Población .....
Apoyando la compra de .....

PUEDEN ENVIAR CUANTOS CUPONES QUIERAN

NOVIAS
Britt Boutique Novias
Vestidos de Comunión
LAIN CALVO, 15

MODA HOMBRE
VARON
Plaza España
JAEL
Parque Santiago

Perla
LENCERIA EL & ELLA
Guardia Civil, 1
Teléfono 27 65 35

NEUE HAUS
FLORISTERIA JARDINERIA
Especialista en novias
C/. de La Merced, 11 A-Bajo
Teléfono 27 65 69

Studium
• REPORTAJES FOTOGRAFIA Y VIDEO
C/. Alfonso X El Sabio, 42
Teléfono 22 17 77

PALACIOS MOTOR, S.A.
LADA
TURISMOS TODO TERRENO
Concesionario exclusivo
Ctra. Madrid-Irún, Km. 234,5
Teléfono 26 30 00

PUERTAS ARIES
PUERTAS BLINDADAS, INTERIORES Y PLEGABLES
San Francisco, 153
Telf. 22 05 06

MORENO CASTILLO
ELECTRODOMESTICOS ALTA FIDELIDAD
Vitoria, 200 - C/. Madrid, 21
En Briviesca: Santa María Encimera, 13

HOTEL RICE
BANQUETES
CIAO
RISTORANTE ITALIANO
C/. Reyes Católicos, 32
BURGOS

Luis Angel
PELUQUERO
HOMBRE - MUJER
Estilista en novias
C/. Miranda, 20
Teléfono 20 18 71

ARMSTRONG
DISCOTECA
C/. CLUNIA, 13
Teléfono 22 72 66

FERROPLAS S.A.
MUEBLES DE COCINA Y BAÑO
MUEBLES DE COCINA Y BAÑO
Vitoria, 50 - Villa Pilar, 3

GRUPO EMPRESAS
Moral Cayuela
Markamueble
Ashagara
Stmóbel


M.C.D. 2018

# LA URBANIZACION DE LA AVENIDA REYES CATOLICOS, UNA OBRA REALIZADA POR

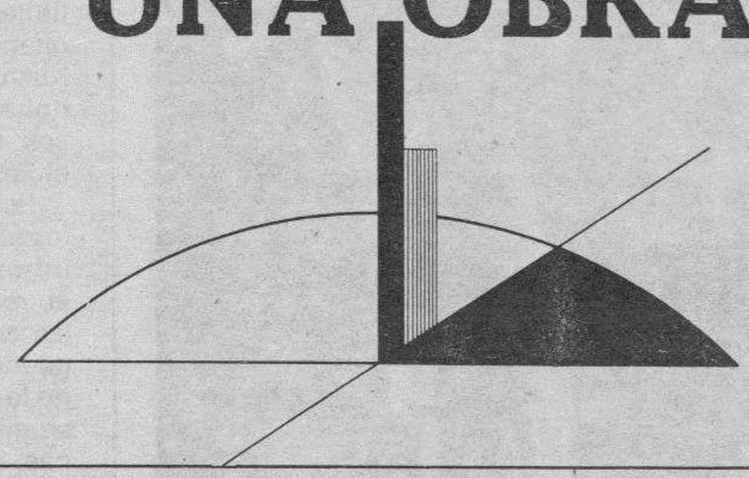

cadocsa
**empresa constructora**
Santa Cruz, 12 - 1°. Telef.: 26 88 34 - BURGOS

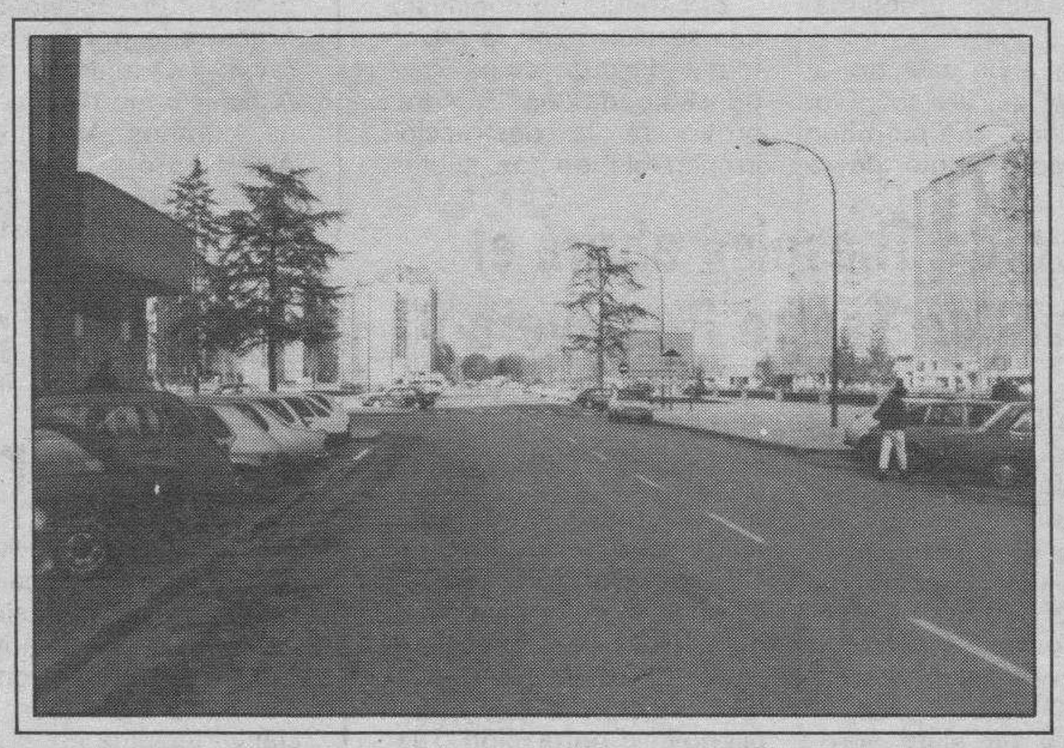

En nuestra ciudad, la Avenida Reyes Católicos representa el eje y gran arteria del nuevo Burgos. Faltaba la urbanización del amplio tramo final en la margen derecha del río Vena, y para realizar esta labor fue contratada la Empresa Constructora CADOCSA.
Actualmente, esta gran avenida es una espléndida realidad. Casi medio kilómetro de urbanización ofrecen una perspectiva de amplia calzada, y aceras, aparcamientos laterales, perfecta iluminación y zonas ajardinadas en las dos bandas con armoniosa plantación de arbolado.
Una obra moderna y acogedora de paso y paseo, con el verde de sus parterres y la funcionalidad de unir este paseo con el Polígono Docente y la Carretera Santander.
El último y final tramo de la Avenida Reyes Católicos es otra obra de CADOCSA, realizada con inteligente dinámica de futuro en beneficio de Burgos.

# EXCMO. AYUNTAMIENTO DE BURGOS

*Cumpliendo con Burgos*

M.C.D. 2018

# Conclusiones de las II Jornadas Regionales de Medio Ambiente

Burgos (DB).– En el capítulo de conclusiones elaborado en las II Jornadas Regionales de Medio Ambiente, organizadas por la Junta y la Asociación «Esqueno», se contempló la prioridad en la determinación de zonas vulnerables por contaminación nítrica, el control de vertidos y la aplicación de las directivas de la CEE sobre gestión de las aguas residuales ganaderas.

«Las corporaciones reciben la responsabilidad de controlar sus aguas residuales, pero carecen de la información necesaria, y la financiación y el mantenimiento resultan problemáticos».

Una solución pasa por la aplicación de las tecnologías agrarias, que permiten el aprovechamiento de la materia orgánica y su posterior reciclaje».

Se constata también una falta de voluntad por parte de los empresarios y la Administración a la hora de emplear la tecnología existente para el tratamiento de las aguas residuales de la industria química.

Los lodos, que acumulan gran parte de la contaminación procedente de las aguas, es un problema a resolver por las estaciones depuradoras (EDAR).

Por otro lado, es preciso mentalizar a la sociedad y a los grupos políticos de que el suelo es un recurso no renovable.

El capítulo de conclusiones se cierra con la advertencia de que el uso irresponsable de los acuíferos provocará la destrucción irreversible de los suelos.

# «Carro de Thespis» abrirá el Festival de Teatro Primavera-91

Burgos (DB).– El Festival de Teatro «Primavera 91», organizado por el Ayuntamiento, comenzará el próximo día 3 de mayo con la actuación del Grupo «Carro de Thespis», que escenificará la obra de Antonio Gala, «La vieja señorita del paraíso».

Un total de siete agrupaciones teatrales, procedentes de la capital y provincia, subirán al escenario del Teatro Clunia, ubicado en el centro cultural «Francisco de Salinas», para representar a lo largo del mes de mayo textos originales de Alberti, Fernando Lezcano, Darío Fó, Beckett y Leparski, entre otros.

En este festival participan también los grupos «Clunia», «Alfoz», «El soto», «Espliego», «Contraación Teatro», la Compañía «Sambhu Teatro», de Navarra, y el Grupo «F de Fantasía», de Burgos.

## López Quintas disertó sobre el verdadero perfil del amor humano

Burgos (DB).– Alfonso López Quintas, profesor de la Universidad Complutense, sociólogo y uno de los especialistas más destacados en temas relacionados con la problemática, las preocupaciones y los intereses de la juventud, pronunció ayer una conferencia, en el salón de actos de la Casa del Cordón, en la que disertó sobre «El verdadero perfil del amor humano».

Esta intervención se enmarca dentro del programa de actividades organizado por la Federación Diocesana de Asociaciones de Padres de Alumnos (APAS) y la Asociación «Acción Familiar».

Foto: **Lorenzo Matías**

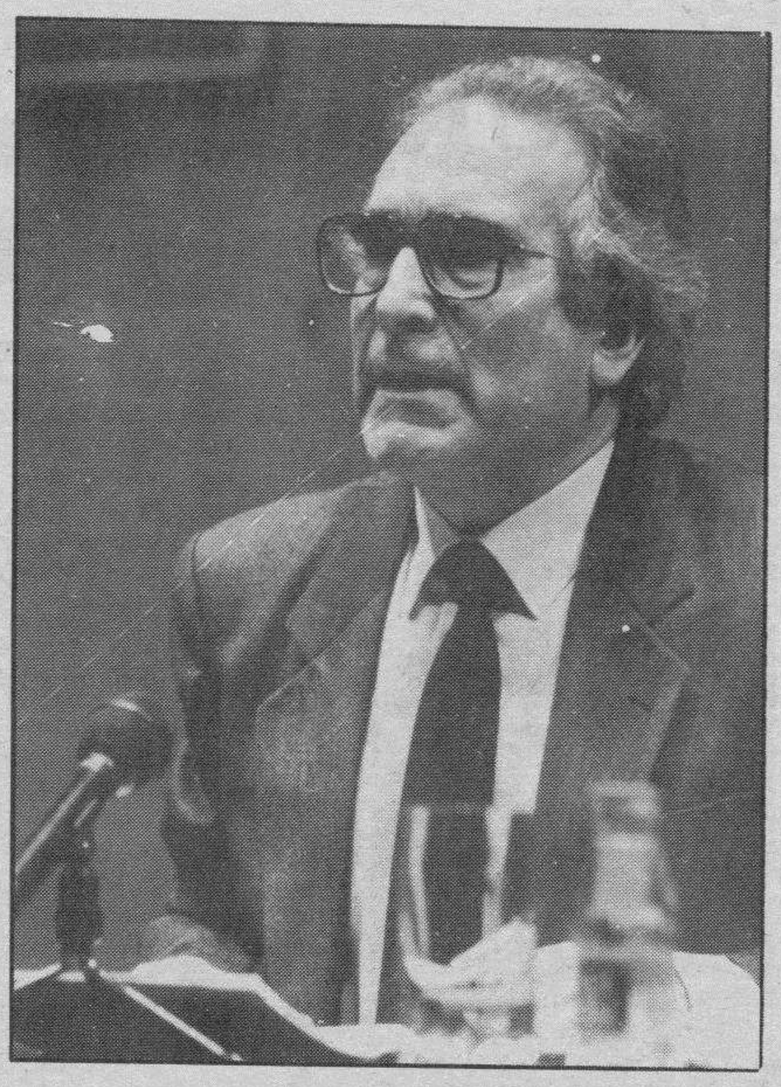

# Hoy se inaugura la exposición «Holografías: arte y técnica»

Burgos (DB).– «Holografías: arte y técnica», es el título de la exposición que se inaugurará hoy, a las 20,00 horas, en el Consulado del Mar; iniciativa incluida en el programa «Tiempo de Ciencia en Castilla y León» fruto del convenio suscrito entre la Fundación Caja de Pensiones y la Junta.

Esta muestra rinde homenaje a Dennis Gabor, quien en 1948 descubrió que con la ayuda de una placa fotográfica sensible a la luz, era posible reconstruir tridimensionalmente un objeto (imágenes holográficas).

Dentro de la exposición se exhiben espectaculares hologramas de un metro por un metro y se presentan diferentes ejemplos de utilización de esta técnica en el campo artístico. «Holografías: arte y técnica» estará abierta hasta el próximo día 19, en el horario habitual de esta sala.

# «El tiempo de los gitanos», de Emir Kusturika, hoy, en el Cine-Club CAM

Burgos (DB).– El Cine-Club de la Caja de Ahorros Municipal (Salón Teatro Vigón) proyecta hoy –20,15 horas– la película titulada «El tiempo de los gitanos», dirigida por Emir Kusturika en 1988 y galardonada, un año después, con la «Palma de Oro» en el Festival de Cannes.

Perhan, adolescente bastardo que vive bajo la influencia moral de su abuela, se verá envuelto en las argucias de Ahmed, el gitano más rico y corrupto de la comunidad, con quien se iniciará en las artes gitanas del robo, la mendicidad, la venta de niños y el proxenetismo.

**Muestra Joven de Folklore**

Por otro lado, hoy se inicia en Soria la Muestra Joven de Floklore de Castilla y León; encuentro que incluye en su programación diversos cursos teórico-prácticos, conferencias, debates, mesas redondas, recitales y conciertos, así como la interpretación de danzas tradicionales, proyecciones de cine y vídeo, exposiciones y juegos.

En estos actos intervendrán, hasta el próximo día 5 de mayo, agrupaciones, especialistas y representantes del folklore, el arte y la cultura, procedentes de las nueve provincias que integran la Comunidad castellano-leonesa.


TERRITORIO MENSATEL

Si quiere recibir sus mensajes aunque esté en la otra punta de España, abónese a Mensatel. El primer servicio de transmisión de mensajes vía radio con cobertura nacional.

DESDE 1.700 PTAS. AL MES.*
* IVA EXCLUIDO

MENSATEL

Infórmese llamando gratis al Teléfono

900 100 525


# Alumnos de Industriales piden una reforma de los planes de estudio que sea justa

Burgos (DB).– Alumnos de Ingeniería Técnica Industrial y Obras Públicas, de la Escuela Politécnica de Burgos, desplegaron ayer una pancarta a la entrada del centro, en la que expresaban su petición de reforma justa de los planes de estudios. Los alumnos, que efectuaron un paro en el desarrollo normal de las clases como medida de apoyo a los compañeros que participan en Granada en el Consejo de Universidades.

Los alumnos consideran que la Ley de Reforma Universitaria trata de reducir la preparación del ingeniero técnico, «cosa totalmente ilógica pues la realidad social muestra la necesidad que tiene actualmente de disponer de ingenieros técnicos con una preparación similar o superior a la actual, nunca reducirla, pues esto nos traería un grave perjuicio cuando en 1993 se produzca la libre circulación de profesionales por Europa, para la que debemos estar preparados», señalan.

**Alumnos de la Politécnica desplegaron ayer una pancarta frente al centro. Foto A. Ayala.**

Los alumnos creen lógico defender una reforma consensuada por los diversos colectivos implicados: directores de Escuelas de Ingeniería Técnica, colegios profesionales y representantes de alumnos.

El Consejo de Universidades aplazó ayer el estudio de las materias troncales de Arquitectura, Navales, Marina Civil e Ingeniería Industrial. Fueron aprobadas las ingenierías de Electrónica y las Técnicas en Telemática, entre otras.


CENTRO DE RECONOCIMIENTO
COLEGIO OFICIAL DE MEDICOS
C/. Vitoria, 13, 1.°. Telfs. 20 10 75 – 26 04 49
OBTENCION Y RENOVACION:
– Certificados de conducir.
– Permisos de armas.
– Certificados médicos ordinarios.
Horario: De 9 a 2, lunes a viernes; y de 10 a 1, sábados

M.C.D. 2018

# Manifiesto de la Federación de Sindicatos Católicos ante el 1º de Mayo

Burgos (DB).– La Federación de Sindicatos Católicos ha enviado un manifiesto con motivo del Primero de Mayo, para dirigir a sus afiliados y a toda la sociedad unas palabras de reflexión y denuncia sobre algunos problemas fundamentales del momento actual, aún a sabiendas de que nuestros mensajes de todos los años son testigos de la persistencia de los problemas y de la inoperancia para alcanzar las soluciones oportunas.

–Nos proclamamos defensores de la vida desde la concepción, negando a los Estados, Pueblos y Hombres derecho alguno a disponer de ella.

–Ni izquierdas, ni derechas, ni centro, corrupción, amoralidad, materialismo. Nos declaramos independientes, pragmáticos, éticos y al servicio exclusivo del bien común.

–Denunciamos la creciente desigualdad social, la injusta distribución de la riqueza y la falta de solidaridad.

–Abominamos de la sociedad materialista, opresora, acomodaticia, en la que los principios éticos y morales han sido marginados.

–Repudiamos la frivolidad de los dirigentes, con sus continuas disputas, insidias y descalificaciones y demandamos más entrega a la causa del bien público.

–Denunciamos la economía sumergida tolerada y fomentada, la contratación temporal prolongada en demasía y la inestabilidad creciente en el empleo.

–Demandamos más protección familiar en lo moral, económico y asistencial, que cubra sin demora sus necesidades vitales.

–Pedimos sea realidad el derecho a una vivienda social digna, al alcance de cualquier unidad familiar, centro de convivencia y antídoto contra la marginación, drogadicción y prostitución.

–Reivindicamos el abaratamiento de los créditos con finalidades sociales, la reducción impositiva de cargas fiscales y la moderación en el gasto público y privado.

–Abogamos por un pacto socio–económico que propicie: unidad de esfuerzo, mayor productividad, capacidad competitiva y solidaridad en su coste, no a cargo del trabajo de modo preferencial.

Como trabajadores cristianos seguimos buscando la luz y pedimos a nuestro santo patrono San José Artesano nos escuche y convierta en realidad nuestros deseos de una sociedad más justa y fraterna.

**Acto de Afirmación Sindical de la Federación de Sindicatos de Obreros Católicos**

En el Salón Teatro del Círculo Católico, a las 13,30 horas de mañana miércoles, se celebrará un acto de afirmación sindical, con motivo del Día del Trabajo y la festividad de San José Obrero.

En primer lugar se procederá a la lectura del manifiesto de la Federación, por el secretario general, Felix Villanueva Miguel.

Seguidamente tendrá lugar el acto de afirmación sindical que correrá a cargo de Enrique Francés Santamaría, presidente de la Federación de Sindicatos de Obreros Católicos.

# Presuntas anomalías de un servicio de RENFE en Burgos

Burgos (UNAE).– Según la Asociación de Consumidores UNAE Burgos, RENFE mantenie ne una actitud discriminatoria hacia el usuario que desde Burgos compra un billete en «Días Azules» para el Talgo 407 (camas), Madrid-París.

A través de una reclamación hecha a UNAE ha podido comprobar ante los responsables de RENFE, que a un viajero que contrata un compartimento de cuatro personas en dicho Talgo y en «Días Azules» desde Madrid, le cuesta 88.500 pesetas, y si se contrata el servicio desde Burgos (200 Km. menos), le supone 114.200 pesetas.

RENFE ha confirmado este hecho aduciendo que son «precios globales y que es «un trayecto entero». Amparándose en el Reglamento de Camas, ha indicado a UNAE que a los 15 minutos de que el Talgo 407 sale de la estación de Chamartín (Madrid), el revisor puede disponer de las plazas libres. Es decir, que el viajero que acceda a ese tren desde Burgos, puede encontrarse con la sorpresa de que las plazas contratadas ya están ocupadas.

Al usuario no se le advierte previamente de este cúmulo de despropósitos. «No hay nada regulado», «política de la empresa» o «confiar en la humanidad de los viajeros», han sido las respuestas de RENFE.

La Asociación de Consumidores UNAE-Burgos ha iniciado las gestiones para que RENFE subsane esta irregularidad que discrimina especialmente al usuario de Burgos. Este hecho demuestra la importancia de denunciar las irregularidades en la prestación de servicios.

# Actos del Círculo Católico en la festividad de San José

Burgos (C.C.).– El día 1 de mayo, San José Obrero, fiesta del Círculo Católico, comenzarán los actos a las 10 de la mañana, en La Merced, misa y comunión general para las señoras y señoritas, pertenecientes al Círculo femenino.

A las doce, misa y comunión para los socios, como culminación de los Ejercicios Espirituales. Actuará la Schola Cantorum del Círculo y asistirán las autoridades. A continuación traslado de la imagen de San José, al domicilio social.

Seguidamente sorteo de premios para los socios en el Salón Teatro, calle de Concepción, 17.

Por la tarde a las 4,30, café de honor en los salones del Círculo.

Organizada por la Juventud del Círculo, por la tarde, se celebrará una fiesta campestre en la «Fuente del Prior», con actos recreativos culturales y concursos, etc. De 6 a 8 de la tarde de dicho día, en la pista de bici-cros del Ayuntamiento, instalada en las proximidades de dicho paraje, tendrá lugar una competición de dicha especialidad, reservada para los hijos de los socios.

Por último y como culminación a las fiestas, el domingo día 5 de mayo a partir de las 10 de la mañana, en los campos deportivos del Complejo Docente de Zatorre, tendrá lugar una gran fiesta deportiva y entrega de trofeos a los equipos participantes, en las distintas competiciones organizadas con tal motivo.

## Agenda del día

● A las 20 horas, en el Consulado del Mar, inauguración de la exposición **«Holografía arte y técnica»**, organizada por la Diputación y la «La Caixa».

● A las 8,15 de la tarde, en el Salón Teatro de General Vigón, el Cine Club de la CAM proyectará la película **«El tiempo de los gitanos»**, de Emir Kusturika.

● **XII Aniversario de la Asociación Cultural «Trovadores de Castilla».** A las 20 horas, en el Polideportivo San Amaro, Heimbach-Trovadores.

● Curso de **«El método epidemiológico en la investigación en salud pública»** Conferencia del Dr. Castrodeza Sanz sobre «Epidemiología clínica», a las 16,30 horas en el salón del Hospital General Yague.

● A las 8 de la tarde, en el salón del Colegio de Médicos, conferencia del Dr. Mariano López de Juan sobre **«Utilización de los antibióticos».**

● A las 8 de la tarde, en el Salón de la Casa de Cultura, el Profesor Bernardo Bernal hablará sobre **«Control de tensiones y estrés para mejorar la salud y la actitud ante la vida».**

● A las 7,45 de la tarde, en el salón del Instituto «Cardenal López de Mendoza», **Audiovisual sobre el Monasterio de San Pedro de Cardeña.**

La publicidad de **Diario de Burgos** deja huella en cualquier sitio de Burgos y su provincia

**Anúnciate en tu Diario**

HOY 5,30 8 10,45 TIVOLI (MAYORES 18 AÑOS)

DE FUERTE IMPACTO... ¡ACTUALISIMO ESTRENO!

Dirigida por ROB REINER — Basada en la Novela de STEPHEN KING — Guión de WILLIAM GOLDMAN

Globo de Oro Mejor Actriz dramática

Oscar Mejor Actriz

MISERY

JAMES CAAN - KATHY BATES

Paul Sheldon se ganaba la vida como escritor.

Ahora, tiene que escribir si quiere seguir vivo.

OMEGA SIEMPRE MARCA LOS MOMENTOS ESTELARES. LOS DE LOS JUEGOS OLIMPICOS. LOS DE LA CONQUISTA DEL ESPACIO. LOS DE LAS VIDAS LOGRADAS COMO LA SUYA. OMEGA CONSTELLATION. EL RELOJ DE SUS MOMENTOS ESTELARES.

CONCESIONARIO OFICIAL

PERODRI

JOYEROS

Pza. de José Antonio, 5. BURGOS

M.C.D. 2018

VILLARCAYO

# Quijano abogó por un plan de desarrollo coordinado para la zona Norte burgalesa

Villarcayo (M. Jesús Gutiérrez).–El candidato del PSOE a la Junta de Castilla y León, Jesús Quijano, mantuvo una reunión en Villarcayo con los candidatos de su partido correspondientes al Norte de la provincia de Burgos (Las Merindades), posteriormente ofreció una breve rueda de prensa a los medios informativos.

El cabeza de lista del PSOE a la Alcaldía de Villarcayo, Patricio Fernández, se encargó previamente de resumir el panorama político del PSOE en Las Merindades. «Se ha hecho», dijo, «un gran esfuerzo en la zona Norte para intentar formar equipos en la mayoría de los pueblos. De los 24 municipios que componen la Junta Electoral de la zona de Villarcayo tenemos cubiertas candidaturas en 19 (cinco más que en las elecciones anteriores), y estamos cubriendo el 92% de la población de unos 27.000 habitantes. Es una proporción importante para formar equipos, que bien gobernando o en la oposición podrán ir haciendo el equipo comarcal...».

Al acto preelectoral asistieron candidatos de las listas de Trespaderne, Junta de Traslaloma, Merindad de Valdivielso, Medina de Pomar, Valle de Manzanedo, Arija, Merindad de Cuesta Urria, Merindad de Sotoscueva, Alfoz de Santa Gadea, Merindad de Valdebezana, Sedano, Merindad de Montija, Valle de Tobalina así como los de Villarcayo. Igualmente estuvieron presentes cargos del partido, entre ellos el secretario provincial, Julián Simón de la Torre.

Jesús Quijano animó y dio las gracias a los aspirantes por presentarse en las listas del PSOE, lo cual consideró que no era una decisión fácil. «Quedan todavía por esta región», dijo, «muchos sitios en los que hay un nivel de caciquismo concreto y donde hay todavía una tradición conservadora, que genera un cierto ambiente social en el que se ve alguna desconfianza hacia la gente nueva que quiere aportar su trabajo, colaboración, a que las cosas mejoren y cambien».

Jesús Quijano visitó Las Merindades (Foto C. Juanchu)

De cara a la campaña, el responsable regional del PSOE pidió un proyecto claro, viable y que estén en condiciones de ejecutar, además de un trabajo en serio, con responsabilidad y sin promesas falsas, con una línea de progreso y de coordinación a nivel municipal, regional y provincial. Quijano se mostró optimista en cuanto a los resultados del PSOE en la región. «Veo en toda la Comunidad un ambiente extraordinario. Hay mucha gente», aseguró, «que se ha dado cuente de que durante estos cuatro años en el conjunto de la región las cosas no han avanzado, ahí está la travesía de Espinosa, por ejemplo, entre otras cosas planificadas desde hace tiempo».

Jesús Quijano terminó su intervención diciendo que «mucha gente, aunque no se atreva a manifestarlo, sabe que la garantía de esta región progrese pasa por nuestras manos».

En la rueda de prensa se le preguntó por los parámetros de relanzamiento económico de la zona Norte burgalesa. Para Quijano esta zona «necesita un plan de desarrollo coordinado entre distintas Administraciones». Por otra parte fundamentó todo el plan de desarrollo en la mejora de las comunicaciones. «Ese es el primer requisito de esta zona, a partir de ahí», subrayó, «todo lo demás no son cosas excluyentes sino perfectamente complementarias».

Ante la petición de una solución o mejora para la grave crisis que vive el sector ganadero y agrícola en Las Merindades, respondió que «hoy por hoy, al menos en la mayoría de los sitios de la región, las dificultades que hay son mayores en el sector agrario que en el ganadero». «En el sector ganadero, con una buena política de saneamiento, de transformación de productos y comercialización, creo que las cosas son mucho más fáciles», dijo.

Para el candidato a la Junta, en el sector agrario como tal hay unos problemas en el conjuto de la región que son profundos. «Ahí quiero asumir el compromiso particular de que la campaña electoral sirva para debatir en serio esos problemas».

Respecto a la apertura del Túnel de La Engaña declaró que, a priori, no negaba una alternativa positiva en la línea de mejorar las comunicaciones, pero que habría que realizar un estudio técnico a fondo para comprobar su rentabilidad.

La última cuestión que se abordó versó sobre la concienciación medioambiental en la población de Las Merindades. Aseguró que era una obligación general de las administraciones públicas el preservar el Medio Ambiente por el valor que tiene en sí para el futuro de la sociedad.

MEDINA DE POMAR

# El candidato socialista a la Junta visitó Santa Clara

Medina de Pomar (Emilio González Terán).– El candidato socialista a la presidencia de la Junta visitó el Monasterio de Santa Clara, dentro de un recorrido por varios municipios de esta zona Norte burgalesa. Por razones de tiempo, a Quijano no le fue posible visitar la ciudad.

A su llegada al monasterio, el candidato regional y la comitiva que le acompañaba fue recibida por miembros de la Asociación de Amigos de Santa Clara. La visita estuvo limitada a algunas partes del Monasterio, parte de la zona que estará abierta al turismo. También le fueron mostrados al señor Quijano la colección de fotografías que recogen el estado anterior y el actual de algunas áreas de este conjunto monumental. Quijano se lamentó de la situación de la cubierta, por cuyos huecos se introduce cantidad de agua deteriorando partes nobles de notable valor.

Antes de partir hacia Miranda de Ebro, Jesús Quijano atendió a los medios de comunicación en el compás de acceso al monasterio. Para el candidato socialista Las Merindades tienen una riqueza artístico-cultural que hay que volcarse en explotarlas, pero que el primer paso es el abordar de manera seria las comunicaciones.

Quijano, a preguntas de este corresponsal, convino en que la zona de Merindades ha sido la «gran olvidada» por parte de la Junta. «Han hecho tan pocas cosas que en todos los sitios piensan que las ha hecho en otro sitio y esto hace que unos se sientan discriminados respecto de otros», afirmó.

«Esta zona, como el conjunto de la región, necesita un gobierno que trabaje, que tenga unos programas de actuación claros, que trabaje para la mayoría. Me parece urgente el tratamiento de las comunicaciones en esta zona, porque ese es el presupuesto fundamental para poder luego llegar a desarrollar un buen programa de turismo, incluso fomentar la industrialización», declaró.

**Mejora de las comunicaciones**

Sobre la polémica planteada en torno a la posibilidad de que Espinosa se incorpore a Cantabria señaló que conocía el caso. «Uno piensa que hay una cierta razón en este tipo de planteamiento. En Espinosa de los Monteros hay una travesía cuyas obras de ejecución están paralizadas desde que la Junta las empezó hace cuatro años», afirmó. «Ahora», añadió, «yo creo que todos debemos hacer un esfuerzo doble; uno, el esfuerzo de reivindicar y ser exigentes con el Gobierno regional, y otro, el pensar que todos tenemos que colaborar para que vaya saliendo adelante. Pienso que la afirmación del territorio de la región es algo que está hecho y que no podemos poner en discusión».

Sobre el Santander-Mediterráneo, Quijano señaló que hay muchas cuestiones en el tema de las comunicaciones en esta región que hay que replantear y hay que estudiar seriamente. «Desde una actitud de prudencia hay que ir viendo las posibilidades reales que ese tema en concreto del ferrocarril puede tener en la región», dijo.

Por último Quijano insistió en los recursos turísticos de Las Merindades. «Aquí hay los mecanismos naturales para hacer una buena promoción turística. Lo que hay que hacer es ponerse a ello y colaborar», aseguró.

SALAS DE LOS INFANTES

# Semana de convivencia en el CRIEB de centros escolares

Salas de los Infantes (R.).– Durante la semana del 15 al 19 de abril, 52 niños de Barbadillo del Mercado, Castrillo de la Reina, Contreras, La Gallega, Hacinas, Huerta de Arriba, Navas del Pinar, Neila, Pinilla de los Barruecos y Santo Domingo de Silos han convivido en el CRIEB de Fuentes Blancas, realizando una serie de actividades, programadas conjuntamente por el Equipo de Educación Compensatoria y sus respectivos profesores.

El objetivo prioritario es la interrelación entre los distintas escuelas rurales unitarias. Los alumnos amplían su campo de relaciones, se encuentran con niños de su misma edad, realizan actividades escolares fuera de su entorno habitual, amplían el campo de sus conocimientos en contacto con otra realidad. Todo ello contribuye a complementar y enriquecer su formación integral.

Las actividades han estado relacionadas con el medio ambiente y se realizaron visitas a los embalses de Arlanzón y Uzquiza, Potabilizadora del Arlanzón, Laboratorio de Medio Ambiente, Vertedero Municipal y SEMAT.

No podía faltar el contacto con el medio natural, por ello se realizaron paseos e itinerarios educativos por la Isla y Senda de la Naturaleza «Fuentes Blancas», una excursión a Covanera, Orbaneja del Castillo y Ayoluengo.

Profesores y alumnos agradecen a cuantas personas han colaborado a hacer posibles las diversas visitas, respondiendo en todo momento a las preguntas de los niños con mucha amabilidad y poniendo a su disposición instalaciones, tiempo y dedicación plena.

Los escolares en el itinerario pedagógico de La Isla

M.C.D. 2018

MEDINA DE POMAR

# La Comunidad de Regantes del río Salón aprobó los nuevos estatutos

Medina de Pomar (Emilio González Terán).– María Teresa López Fernández, directiva de la Comunidad de Regantes e Industriales del río Salón, confirmó que en la tarde del viernes fueron aprobados los estatutos por los que a partir de ahora se regirá la citada Comunidad. Tal como fue anunciado, esta entidad celebró junta general extraordinaria para tratar por segunda vez la discusión de las nuevas ordenanzas y reglamentos.

En un momento de la sesión, que se extendió por espacio de tres horas y media, fueron invitados a acceder el director general de Estructuras Agrarias, José Antonio González García, Eusebio Barañano, jefe del Servicio de Agricultura, y José María Samplón, coordinador de Estructuras Agrarias, aprovechando su estancia en la ciudad.

Exhibición de música y ballet en la Semana Cultura (Foto E.G.T.)

**Plan de mejoras para el río Salón**

En una breve intervención, el director general señaló que las obras que se pretenden realizar en este río se encuentran incluidas en el plan de inversiones del 91, que son previsiones para hacerlas este año o iniciarlas en el próximo. Las obras que pueden ser realizadas con cargo a los presupuestso de la administración –añadió González– son el proyecto previo y la presa.

La canalización del río sería abonado mediante un 40% de subvención y el 60% restante con un crédito al 4% de interés, a devolver en un plazo entre diez y veinte años.

González invitó a los presentes a que se constituyesen en entidad jurídica que se responsabilice de la obra cuando esté terminada y de devolver el dinero prestado. Repitió que la confección del proyecto sería por cuenta de la Administración y les recordó lo importante que era que fuesen capaces de ponerse de acuerdo.

**Exhibición de ballet y actuaciones musicales**

Con un lleno absoluto en la sala de la Caja de Ahorros Municipal, Conchi Núñez, secretaria de la APA «El Salcinal», abrió el acto destacando el vario contenido de la Semana Cultural y la importancia de las aportaciones de las diversas asociaciones.

La directiva de la asociación de padres disculpó la no presencia de la Escuela Pilar, de Portugalete, por lo que todo el programa estaría a cargo de las alumnas del Colegio de EGB San Isidro.

Inauguró la actuación de música y danza un concierto de laúd y bandurria, por un grupo de alumnas. Diversos grupos de niñas intepretaron cuidadas danzas a la vez que solistas y conjuntos musicales ofrecieron también un amplio y selecto programa musical.

El recital fue cerrado con una actuación de la profesora de danza Makarena Brenlla, que dedicó al público la obra «Sylvia», de Delibes.

**Acuerdos municipales del último plenario**

El último pleno de la Corporación municipal aprobó tres puntos del orden del día, dejando sobre la mesa para nuevo estudio, la adjudicación definitiva del concurso de limpieza del edificio de 16 unidades escolares del Colegio Público comarcal San Isidro.

El primero de los puntos tratados recibió el acuerdo unánime de los ediles asistentes, y fue el relativo a la prórroga del contrato de arrendamiento de la Plaza de Toros con el empresario taurino, Simón Caminero Ortega, y el programa taurino de las Fiestas de San Isidro y de Nuestra Señora del Rosario.

Para la celebración del «Día del Veraneante», el Ayuntamiento podrá negociar con el mencionado empresario la organización de un festejo al margen del contrato citado.

Ratificando el informe favorable de la comisión municipal de Obras sobre el proyecto técnico de la obra de alumbrado público de la avenida de Bilbao, por un importe de 3.398.450 pesetas, para que dicha obra se realice por administración directa, el alcalde propuso que el aludido proyecto sea publicado en el Boletín Oficial de la Provincia para que durante el plazo de 15 días puedan presentarse las sugerencias y reclamaciones que los interesados estimen oportunas.

Por el secretario se dio lectura al informe redactado por el arquitecto numicipal y el dictamen de la Comisión Especial de Cuentas sobre la posibilidad de cesión de arrendamiento de terreno ubicado en La Lama de propiedad del Ayuntamiento medinés.

Visto el expediente presentado por Fermín Pérez Alonso para que se le arriende un terreno de 15.000 metros cuadrados, para desarrollar en él la actividad de instalación de una gravera y el servicio que comporta se considera de interés para la población, atendiendo al precio que propone, 48.000 pesetas anuales y una fianza de 15.000 pesetas, con revisión anual del IPC, y durante la vigencia de cinco años, el pleno ratificó la cesión del mencionado terreno.

Igualmente, idéntico tratamiento recibió el expediente tramitado por María Teresa López Fernández para que se le arriende un terreno de 834 metros cuadrados, sito en La Lama, por un precio de 10.008 pesetas anuales y 3.000 de garantía, y que el citado importe será revisado anualmente según el IPC, y también por espacio de cinco años, el Pleno ratificó nuevamente el informe de la Comisión Especial de Cuentas.

MERINDAD DE CUESTA URRIA

# Reconocimiento público a los equipos que trabajaron en la concentración parcelaria

Merindad de Cuesta Urria (E. González Terán).–Se dice, y es de buena razón, que «es de bien nacidos ser agradecidos», pues bien, esto es lo que han hecho la actual y tres Corporaciones municipales anteriores de esta Merindad con el Servicio de Estructuras Agrarias, que en un sencillo y amigable acto les han manifestado la gratitud de Cuesta Urria por la concentración parcelaria efectuada en el municipio.

Según datos facilitados a este periódico por el Servicio Territorial, 17 años han transcurrido entre la solicitud (29 de Febrero de 1964) y la entrega de los títulos (10 de Diciembre de 1990). Durante este período y sobre una superficie de 11.104 hectáreas de la zona se concentraron 8.800 hectáreas de tierras de labor.

Las inversiones en infraestructuras efectuadas entre 1976 y 1990 ascienden a 611,5 millones, principalmente destinados destinados al proyecto de concentración, obras y saneamientos; ordenación rural, caminos de Mijangos, La Aldea, Villapanillo a San Martín de Mancobo, el de Villavedeo a Hierro y el de Quintana Entrepeñas al de Quintanilla Monte Cabezas, y la realización de naves.

Evelio López, el ex–secretario que ha vivido todo el desarrollo de esta concentración, señaló para Diario de Burgos que un 95% de los propietarios se encuentran satisfechos, que apenas ha habido recursos y los que ha habido se han perdido por parte de los que reclamaron. Por ello creemos que ha sido un éxito, tanto de los técnicos como del Ayuntamiento, que han conseguido llevar a feliz término la concentración y su correspondiente infraestructura. Ha sido –añadió Evelio– una ventaja muy buena para la Merindad, para la economía y que goza de la satisfacción de todos los agricultores. De ahí que consideremos un deber corresponder de esta manera con el equipo humano que participó en la concentración. Al acto asistieron José Vallés Rafecas, delegado de la Junta de Castilla y León en Burgos, que intervino muy directamente en el proyecto de infraestructura, José Antonio González García, director general de Estructuras Agrarias de la Junta, que fue uno de los hombres, manifestó Evelio, que aprobó las obras de mejora y ordenación rural; Joaquín Rabinal, ingeniero jefe, hoy jubilado, que fue el promotor original, Eusebio Barañano, Jefe del Servicio de Agricultura, José María Samplón, Coordinador de Estructuras Agrarias, Venancio Peña Martín, Jefe de la Unidad Técnica, y todo el personal del Servicio que de una u otra manera participó en el proyecto de la concentración parcelaria de Cuesta Urria.

Todos los presentes manifestaron su satisfacción por este encuentro. Así, Vallés Rafecas opinó que es el único, que no hay antecedentes, que ha habido contactos caseros, pero este acto rebasa la media en cuanto al realce que le han dado. Es un encuentro entre amigos, una colaboración y amistad plena entre administración y administrado que es gratificante. José Antonio González, dio la enhorabuena a todos los vecinos de la Merindad de Cuesta Urria e indicó que la tercera parte de la provincia está esperando la concentración. Respecto a los municipios que no tienen aún la concentración, les animó a hacerlo cuanto antes y a este respecto aludió a la nueva ley de la Junta con relación a la búsqueda de empresas privadas que permitan un mayor ritmo de concentración parcelaria y que la Comunidad está respondiendo en sus presupuestos.

Para Rabinal, promotor de la concentración, manifestó la satisfacción de encontrarse allí todo el equipo que llevó a cabo la labor y el aprecio y amistad de todos los agricultores. Animó a los pueblos que no tienen concentración a que la hagan cuanto antes porque es la única forma de rentabilizar la agricultura.

La jornada consistió en un acto público en la Sala de Sesiones del Ayuntamiento, en él se señaló la obra realizada y se recordaron los inicios y circunstancias habidas. También, en Nofuentes, se visitó una explotación ganadera, y por fin, el encuentro tuvo su mejor momento en el Hotel Merindades, en Medina.

La publicidad de **Diario de Burgos** deja huella en cualquier sitio de Burgos y su provincia.

**Anúnciate en tu Diario**

M.C.D. 2018

## Mesa redonda informativa sobre el Servicio de Asistencia Técnica

Miranda (I.L.).– La Asociación de Amas de Casa de nuestra ciudad ha organizado una serie de actividades que se han ido llevando a cabo durante este mes. La última actividad prevista tendrá lugar hoy lunes. En este caso se trata de una mesa redonda en la que interviene el Ayuntamiento como patrocinador y, en particular, la OMIC. Este acto también cuenta con la colaboración de la Junta de Castilla y León.

La mesa redonda tendrá lugar hoy martes, a las siete y media de la tarde, en el Salón de Actos de la Caja de Ahorros del Círculo Católico.

El tema sobre el que versará esta mesa redonda será el SAT, Servicio de Asistencia Técnica. El objetivo de este acto va encaminado a informar al consumidor sobre los servicios de reparación de aparatos de uso doméstico. Para ello se explicará qué es un SAT, qué es un presupuesto previo, qué se ha de hacer con las piezas de repuesto de los aparatos, qué ocurre con la garantía de las reparaciones, y otros temas que los asistentes tengan interés por conocer.

También se hablará sobre cómo deben actuar los consumidores cuando contraten un servicio de instalación, conservación, reparación o mantenimiento de aparatos de uso doméstico.

Las personas que intervendrán en la mesa redonda son Carmelo Zabala, jefe del Servicio Técnico de la casa Miéle, Félix Gil Ugarte, inspector de Ventas de Miéle, y José María Leirado, inspector de Consumo de la Junta de Castilla y León. También estará presente una representación de la Asociación de Consumidores «Amas de Casa» y una funcionaria de la Oficina Municipal de Información al Consumidor.

# Brillantez y emoción en el primer encuentro de bandas de música regionales celebrado en Miranda

**Miranda. (A. Crespo).– En el transcurso del pasado fin de semana se celebró el primer encuentro de bandas de música. Encuentro en el que participaron un total de 16 agrupaciones que se despidieron con un concierto conjunto celebrado el domingo en la Plaza de España.**

Casi seiscientos músicos interpretaron tres piezas ante el público que se olvidó del mal tiempo. (Foto Truchuelo)

Ni siquiera el mal tiempo reinante el domingo consiguió que los mirandeses no se dieran cita en la Plaza del Ayuntamiento para escuchar el concierto con el que se despidieron de nuestra ciudad las dieciséis bandas de música de la Comunidad.

Participaron en este encuentro, al margen de la banda de Miranda las de Arenas de San Pedro, Arévalo, La Bañeza, Briviesca, Coca, Laguna de Duero, Medina de Pomar, Navalperal de Pinares, Peñafiel, Poza de la Sal, Pradoluengo, Toro, Valencia de Don Juan, Villarcayo y Zamora.

La jornada del domingo comenzó con la concentración de todos ellos en Anduva y la interpretación de algunas piezas en distintos barrios mirandeses.

Después se concentraron en la calle de La Estación para desde allí dirigirse a la Plaza del Ayuntamiento.

Antes de comenzar el concierto el alcalde de la ciudad hizo entrega de una placa conmemorativa a los directores de cada una de las bandas.

Fue entonces cuando les dirigió unas palabras en las que mostró el agradecimiento de todo Miranda por su presencia entre nosotros: «Sentimos una gran satisfacción por haber conseguido por vez primera realizar este hermanamiento entre todo Castilla y León a través de la música.

Tenemos el orgullo de poderos dar la bienvenida a nuestra ciudad, que es una ciudad que no tiene fronteras y que extiende la mano a todos los castellano-leoneses.

Gracias a todos por haber respondido a nuestra llamada».

Inmediatamente después el director de la banda de La Bañeza entregó al alcalde mirandés un recuerdo de este primer encuentro, que deseó no fuera el último: «Quiero felicitar a Miranda por esta gran idea de unir a las bandas de Castilla y León. Que esto no termine aquí y sigamos hermanándonos».

El momento más emotivo, antes del concierto se produjo cuando se hizo entrega al director de la banda mirandesa, Dionisio Díez, del León de Oro de la Ciudad. Se quiso así homenajear a la banda mirandesa.

La jornada concluyó con el concierto compuesto por tres piezas, una dirigida por el más veterano, el director de la banda de Peñafiel, la segunda por el más joven, el director de la de Briviesca, y se terminó con la interpretación del himno mirandés, dirigido por Dionisio Díez.

Escuchar a casi seiscientos músicos resultó realmente emocionante, así lo demostraron los aplausos de los presentes, que se quedaron con las ganas de escuchar un concierto un poco más amplio.

**Idea de continuidad**

Los directores de las diferentes bandas mostraron su satisfacción por el resultado de este primer encuentro, que todos desean se repita año tras año. Tanto la actividad festiva como la fase de trabajo, que en Miranda se celebró en la tarde del sábado en la Casa de Cultura.

Así se expresaron algunos: «Este encuentro ha sido muy positivo desde un punto de vista amplio. Hemos analizado los problemas de cada banda, y en el seminario hemos llegado a la conclusión de que se precisa crear una federación de bandas para solucionar nuestros problemas más acuciantes, como recibir ayudas.

Se ha pensado también en convocar un concurso de composición. Así pues en estos encuentros de trabajo se han analizado todos nuestros problemas» «Con este encuentro, que espero se repita, hemos subido el primer escalón que debe conducirnos a unir los pueblos y a mejorar la calidad de todas nuestras bandas.

Espero que en el futuro haya intercambios entre las bandas de toda la Comunidad».

Así pues, el encuentro ha resultado positivo y emotivo para las bandas y para todos los mirandeses, que pudieron disfrutar de su música en la jornada del domingo.

# CC.OO. celebra el 1 de mayo con el lema «Por una negociación colectiva digna»

**Miranda (A. Crespo).– Mañana se celebra el día del trabajo, y como es habitual en nuestra ciudad, la jornada será a la vez festiva y reivindicativa. En esta ocasión la manifestación ha sido convocada de modo unilateral por el sindicato CC.OO., que considera ilógico que no se celebre de modo conjunto con U.G.T., ya que la unión sindical se mantiene en las negociaciones colectivas.**

El 1 de mayo va a estar presidido este año por la situación en la que se encuentran las negociaciones de los distintos convenios colectivos en las empresas de nuestra ciudad, de ahí la elección del lema por parte de CC.OO., sindicato que unilateralmente ha convocado la manifestación que comenzará mañana a la una y media frente a su propia sede. El lema será: «Por una negociación colectiva digna».

José Ramón Pelayo, secretario general de CC.OO. en nuestra ciudad enjuició así la ausencia de la UGT: «A nosotros nos ha sorprendido un poco la postura de la UGT al no acudir conjuntamente con nosotros a la manifestación, y más que esto haya ocurrido sólo en Miranda. Pensamos que es un año idóneo para acudir conjuntamente porque está claro que las plataformas de las negociaciones colectivas se han hecho conjuntamente y también las convocatorias de paro.

Creo que en esta ocasión puede haber connotaciones políticas con el PSOE. Mi valoración, que puede ser equivocada, es que detrás de la negativa hay connotaciones políticas.

Está claro que en esta celebración del 1 de mayo va a haber consignas en contra de las previsiones económicas del gobierno para este año, y me da la sensación de que ahí está la interrelación entre la UGT y el PSOE. Puede incluso pensarse que son cuestiones electorales».

José Ramón Pelayo espera que la manifestación sea un éxito: «La asistencia a la manifestación es una incógnita, pero creo que este año el lema es reivindicativo y que nos afecta directamente a todos.

Este primero de mayo queremos que sea más próximo a los trabajadores. A los delegados sindicales se les ha expuesto como está la negociación colectiva, y si tenemos en cuenta que las jornadas de lucha que se han celebrado con anterioridad a esta fecha han sido un éxito, y si pensamos también que este ha sido uno de los periodos más conflictivos en los últimos años, creo que los trabajadores acudirán a la manifestación convocada».

Por último nos indicó que las últimas fechas han sido conflictivas porque los empresarios han seguido las consignas de la CEOE de mantener los aumentos sobre el IPC, pero que con la celebración de las movilizaciones y convocatorias de huelga, se han conseguido mejorar las plataformas reivindicativas.

Mañana, se celebra la festividad del trabajo, y como reivindicativo más destacado se encuentra la manifestación convocada por Comisiones Obreras, manifestación que irá desde la sede del sindicato hasta el Ayuntamiento, y que comenzará a la una y media del mediodía.

M.C.D. 2018

# Exposición de la Agrupación Mirandesa

**Miranda (I.L.).– La Agrupación Mirandesa de las Artes ha organizado una nueva exposición colectiva con diferentes obras de varios de sus miembros. Esta exposición podrá visitarse hasta el día 6 de mayo, en la Sala de Exposiciones de la Caja de Ahorros Municipal de Burgos. Entre las obras expuestas destaca la talla de la Virgen del Rocío, de José Luis Martín Luengo, miembro de la Agrupación, que verá cómo en breves fechas, la talla quedará en la localidad onubense de Almonte.**

Esta exposición colectiva es la primera que la Agrupación Mirandesa de las Artes ha programado para este año. En esta ocasión la Sala de Exposiciones de la CAM acoge una serie de obras que corresponden a siete miembros de la Agrupación.

Por un lado, Angel Najarro Hierro ha expuesto una de sus tallas en madera, a base de un trabajo exclusivamente manual. Ana María Solana y Araceli Suárez han aportado una muestra de sus pinturas, al igual que Begoña Arroyo, que también colabora con escultura. María del Pilar Oceja, que se ha incorporado recientemente a la Agrupación de las Artes, también expone parte de sus pinturas. Por último, Valentín Villanueva exhibe una serie de cuadros que son reproducciones de obras de pintores famosos.

El presidente de la Agrupación Mirandesa de las Artes, Bonifacio Guerrero, nos explicó el objetivo que se persigue con la realización de este tipo de exposiciones: «En un principio la idea es tratar de eliminar la fama que la ciudad tiene, por falta de cultura, y ofrecer una imagen de Miranda como un lugar donde también tienen cabida otras cosas como, en este caso, el arte. Por otro lado, pretendemos crear cultura en Miranda y que aparezcan nuevos pintores».

Bonifacio Guerrero señaló que también tienen otras ideas para poner en práctica: «La Agrupación está dispuesta, en cuanto el Ayuntamiento nos lo permita, a dar clases particulares gratuitas. Pero lo que necesitamos son locales, fundamentalmente. También he de decir que en cierto sentido ya colabora el Ayuntamiento, la Diputación, la Junta de Castilla y León, pero todavía no es suficiente.

**La talla de la Virgen del Rocío, obra de José Luis Martín Luengo, puede verse en esta exposición. (Foto Truchuelo).**

### Artistas jóvenes

La Agrupación Mirandesa de las Artes cuenta actualmente con 65 miembros. Su intención es que cada vez se anime más gente a integrar este colectivo y, sobre todo, que sean los jóvenes los que se interesen por el arte de una manera práctica. El presidente señaló al respecto que «principalmente necesitamos jóvenes, pero cualquiera que haga una labor de arte, de cualquier tipo, puede ponerse en contacto con nosotros, puesto que estamos dispuestos a admitirle».

En nuestra ciudad existen personas que se dedican, en su tiempo de ocio, a realizar distintas obras de arte. En este sentido la Agrupación considera que Miranda, en relación a sus habitantes, es una de las ciudades donde hay un mayor número de artistas.

Este colectivo sigue organizando exposiciones en diferentes lugares de la geografía española. Durante estos días también están realizando una exposición, de otros miembros, en Castañares de Rioja. Los objetivos a corto plazo de estos artistas es continuar con exposiciones, fundamentalmente en la zona de Castilla y León y en el País Vasco, con el fin de dar a conocer sus obras. Bonifacio Guerrero manifestó que «aunque no tenemos una gran experiencia, como asociación, esperamos que poco a poco se nos vayan abriendo las puertas en sitios importantes. Lo que quiero destacar es que siempre aparecerá el nombre de Miranda, puesto que no se trata de algo que vaya en beneficio de una persona determinada, sino que todo lo hacemos sin ánimo de lucro».

### La talla de la Virgen del Rocío

José Luis Martín Luengo es otro miembro de la Agrupación de las Artes y es quien ha realizado la talla de la Virgen del Rocío que estos días podremos contemplar. La Virgen se trasladará a Almonte, en la provincia de Huelva, localidad con la que Miranda se ha hermanado gracias a este encargo. José Luis nos explicó el trabajo que le ha supuesto lograr hacer esta talla: «Empecé la talla en enero y a base únicamente de material fotográfico he conseguido ir haciéndola. Calculo que habré empleado unas setecientas horas en la talla de la peana, donde irá la imagen, y la talla de la Virgen, que ha sido realizada en madera».

## El mirandés Miguel Angel González, campeón regional cadete de Ajedrez

Miranda (M.A.C.).– El ajedrez está adquiriendo un extraordinario nivel en nuestra ciudad, y prueba de ello es que recientemente Miguel Angel González ha conseguido proclamarse campeón regional en la categoría cadete de los juegos escolares.

La competición se desarrolló en Zamora y allí estuvieron presentes el equipo Seguros la Estrella Danubio, y los jugadores Miguel Angel González y Fulgencio Gómez de modo individual.

Por lo que respecta a la competición por equipos los mirandeses debieron conformarse con el cuarto lugar.

En individuales en cambio se consiguió un gran éxito al quedar Miguel Angel como campeón de Castilla y León en los juegos escolares.

Obtuvo la victoria al conseguir tras seis partidas, cinco puntos y medio.

El otro representante de nuestra ciudad, Fulgencio Gómez no pudo pasar de un discreto décimo lugar, lejano de sus posibilidades reales.

Tras esta competición, Miguel Angel González, junto con el vallisoletano José María Calvo, dos jugadores segovianos y uno leonés, participarán en el campeonato de España que se disputará en Barcelona el próximo mes de julio.

**Estos cuatro integrantes del Coro componen la comisión encargada de ultimar detalles. ( Foto Truchuelo)**

# El Coro Los Veteranos grabará su primer disco el próximo mes de junio

Miranda (Moneo).– El Coro Los Veteranos está ultimando los detalles para realizar el próximo 30 de junio la grabación de su primer disco.

Esta actividad se llevará a cabo en la Casa Municipal de Cultura, y en su realización participará un equipo técnico de Barcelona.

Se espera que este primer disco pueda ponerse a la venta a finales de octubre o principios de noviembre. Se pondrán a la venta alrededor de 1.000 copias.

Para llevar a cabo este proyecto se ha formado una comisión, compuesta por cuatro componentes del propio Coro, Alejo Modrego, Amado Martínez de Iturrate, José Ignacio Ugarte y Amós Salvador Moneo.

En el disco se incluirán los temas más conocidos de este grupo coral de voces graves.

Por lo que respecta al diseño del L.P. puede indicarse que en la portada aparecerá el mapa de la comarca mirandesa y el escudo de la ciudad.

Habrá que esperar aún algunas fechas para tener el disco en nuestras manos, pero lo cierto es que ya se han dado los primeros pasos.

## Diálogos callejeros

**Emegé.**

–Buenos días Don Pepito...
–De buenos nada, cazuelo
–¡«Ques» un decir, coño, abuelo..!
–¿Ya sabe lo de Cardillo
y su banda de cartón...?
–¿La Compresa, dice «usté»..
–Esa, por lo que se ve,
aunque no sé la razón,
no desfilará en San Juan.
–¡Demonio..! si es estupenda
y da una bulla tremenda..
–Pue macho, no entra en el plan
de festejos «quen» su día
se incluyeron en programa.
–Y a esto... ¿qué dice la dama
que manda en la Cofradía?
–No lo sé, pero yo pienso
que para su aprobación
se haría una reunión
y que tras previo consenso
se aprobó el programa de actos.
–Pues sería como dice
pero ya tiene narices
que siendo tantos los gastos
se prescinda «desa» banda
que tan cara no será...
–No sé lo que cobrará
aunque siendo de Miranda
corto será el presupuesto...
–Desde luego...¡qué sorpresa..!
prescindir de La Compresa...
–No se me salga del tiesto
que ya sé por donde va..
–Que no he dicho nada, tío..
–¡Mejor..! porque en este lío,
y sin saber la «verdá»,
al menos yo no la sé,
vamos a cerrar el pico..
–¡Que guapo, mira que rico..!
desde luego como «usté»,
no entran diez a la docena..
–Lo importante es que no llueva
aunque mala traza lleva...
–Pues a mí me dá una pena
que Cardillo falte este año...
–¡Hombre..! yo también lo siento
que no sirve de contento..
pero, como dijo el maño,
a Zaragoza o al charco..
–¡Chupa del frasco, Carrasco...!

M.C.D. 2018

# Sesión plenaria de carácter extraordinario, esta tarde, con 13 puntos en el orden del día

Aranda (A. Lázaro).– El Ayuntamiento arandino celebrará hoy una sesión plenaria de carácter extraordinario a partir de las 20,00 horas de la tarde. El orden del día se compone de 13 puntos, entre los cuales destaca precisamente el que se va a tratar en último lugar, que se refiere a la cesión o búsqueda de una parcela para la construcción de una Residencia de Ancianos, tema que ha salido de nuevo a la luz hace unas fechas.

Además el pleno estudiará una moción del grupo de concejales del CDS sobre centros cívicos en los Barrios de Santa Catalina y Polígono Residencial de Allendeduero, también reivindicaciones vecinales desde hace mucho tiempo.

Los convenios de los trabajadores del Ayuntamiento serán objeto igualmente de atención en la sesión, ya que por una parte se va a tratar la propuesta de acuerdo básico para la negociación del convenio colectivo único, de ámbito empresarial, para el personal laboral, y por otra se estudiará también el convenio del personal funcionario para 1991.

**Elección de las mesas electorales**

Otros aspectos serán la elección de los miembros de las mesas electorales, la corrección de un error en un acuerdo sobre compra de la finca de San Pedro, y las revisiones de precios en el servicio de limpieza de edificios municipales, y del servicio de recogida de basura y limpieza viaria.

Por último, se verá un informe sobre el proyecto de autovía Norte Madrid-Burgos a su paso por el término de Aranda, la unidad de actuación "Bajada al Molino", y un punto sobre la obra de mejora de la seguridad vial en la travesía de Aranda.

# Muere un ciclista atropellado por un turismo en el Polígono

Aranda (A. Lázaro).– Justo Vitore Izquierdo, de 64 años de edad, natural de Torregalindo y vecino de Aranda, resultó muerto en la mañana del sábado a consecuencia de las heridas que se produjo al ser atropellado por un turismo Opel Kadett, matrícula VA-1999-U, conducido por Francisco Martín Hernández, de 24 años de edad, y vecino de Laguna de Duero.

El accidente ocurrió a las 6,20 de la mañana, al parecer cuando Justo Vitore salía de trabajar y circulaba en su bicicleta por la Avenida Luis Mateos. El encontronazo se produjo a la altura del Instituto "El Empecinado", y debido a lo violento del choque el ciclista sufrió heridas muy graves, falleciendo al poco tiempo en el Hospital "Santos Reyes" de Aranda.

Además hay que reseñar en el apartado de sucesos el robo en un almacén de «Renfe» situado en la Estación Chelva, de 16 cajas de conserva y dos rollos de cuerda.

También pasaron a disposición A.C.I. por estar reclamado y L.M.P.C., por tentativa de utilización ilegítima de un vehículo Citroen 2 caballos que estaba aparcado en Santa María.

**Cese de Pablo Leceta**

Ayer, lunes, se hizo efectivo el cese del Comisario Jefe de la Comisaría de Policía Nacional en Aranda de Duero, Pablo Leceta. El Comisario, que llevaba varios años en nuestra ciudad, ha sido trasladado a Guadalajara, su ciudad de origen, donde se hará cargo de la Brigada Judicial.

## OFICINA MUNICIPAL DE PROMOCION Y DESARROLLO

### Información sobre la Lonja Agropecuaria de Aranda de Duero

**FECHA DE CELEBRACION:** 27 de Abril de 1.991

**COTIZACIONES AL CIERRE:**

| | | | |
|---|---|---|---|
| **PATATAS** | Blanca | s. c. | ptas. kilo |
| | Desirée | s. c. | » » |
| **CEREALES** | Trigo (no panificable) | 28 | ptas. kilo |
| | Trigo (panificable) | – | » » |
| | Cebada (2 carreras) | 23,25 | » » |
| | Cebada (6 carreras) | 22,75 | » » |
| **PORCINO CEBADO** | Selecto (90/96 Kg.) | 157 | ptas. Kg. vivo |
| | Normal (96/105 Kg.) | 149 | » » » |
| | Graso (más de 105 Kg.) | 148 | » » » |
| | Cerda desvieje | 85-95 | » » » |
| **LECHONES** | 20 Kg. genética | 340 | ptas. Kg. vivo |
| | 20 Kg. corriente | 335 | » » » |
| **GANADO VACUNO** | Ternera carne blanca | – | ptas. Kg. canal |
| | Ternera carne rosada | 525 | » » » |
| | Añojos extra | 500 | » » » |
| | Añojos primera | 470 | » » » |
| | Añojos corriente | 445 | » » » |
| | Vacas extra | – | » » » |
| | Vacas primera | – | » » » |
| | Vacas segunda | – | » » » |
| | Vacas industria | – | » » » |
| **GANADO OVINO** | Corderos 18-22 Kgs. | – | ptas. Kg. vivo |
| | » 23-28 Kgs. | – | » » » |
| | Lechales hasta 11 Kgs. | 500 | » » » |
| | Ovejas | 60 | » » » |

**Comentario:**

- CEREALES: Trigo; regularización del precio ante el desfase con el precio operativo. Cebada; subida de 0,25 ptas/kg.
- PORCINO CEBADO: Mercado estable. Repite precio.
- LECHONES: Inestabilidad e incertidumbre. Baja de 25 ptas/kg.
- VACUNO: Mercado flojo. Baja 10 ptas/kg. en terneras y 15 ptas/kg. en añojos.
- OVINO: Repetición en lechales y subida de 10 ptas/kg. en ovejas.

**LA PROXIMA SESION de la Lonja se celebrará el día 4 de Mayo 1.991, a las 13 horas.**

**CONSULTAS TELEFONICAS: 50 72 74 (Contestador Automático)**

# Tranquilo desarrollo de la primera jornada de la huelga de gasolineras

**Aranda de Duero (Aurora Lázaro).– La huelga de gasolineras ha tenido en Aranda bastante incidencia, mientras que ha sido algo menor en la comarca, donde algunas estaciones de servicio han permanecido abiertas y sin colas de vehículos. La previsión ha evitado dificultades de abastecimiento.**

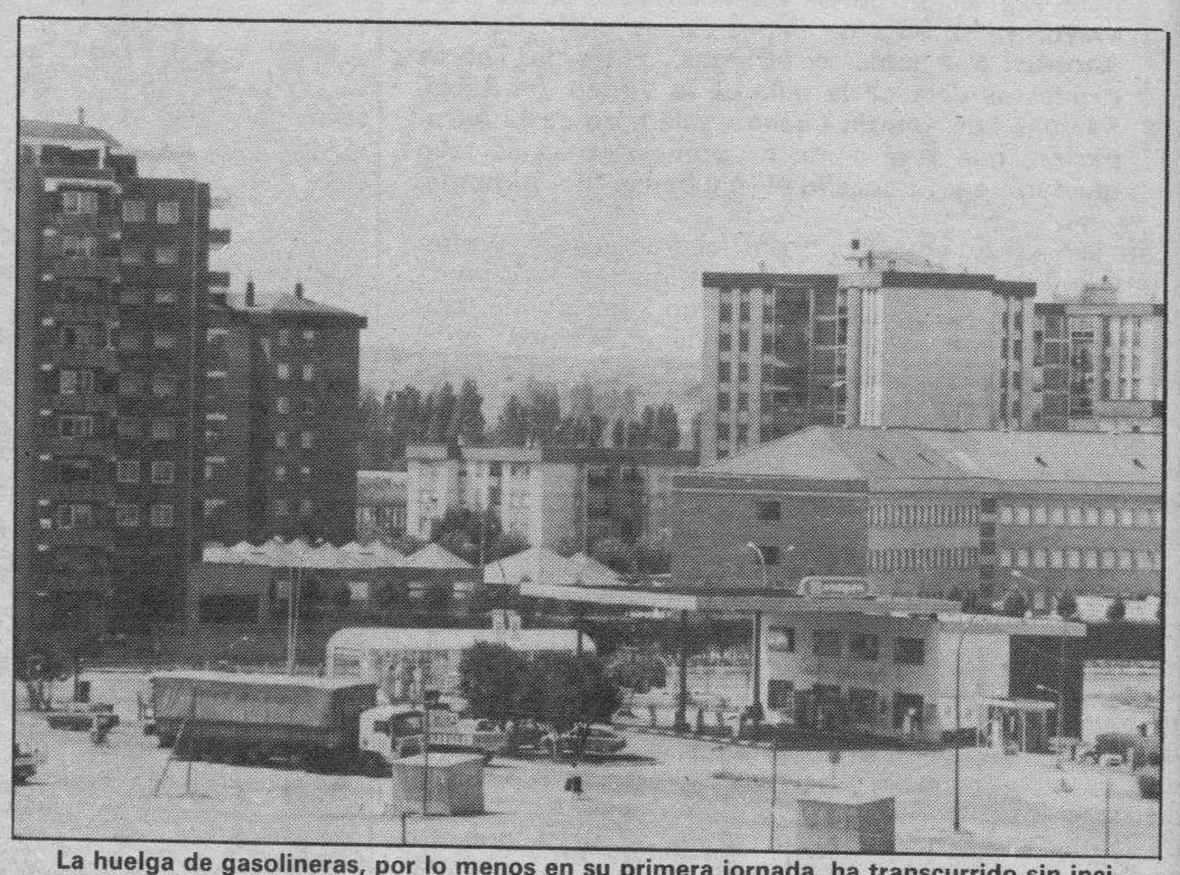

**La huelga de gasolineras, por lo menos en su primera jornada, ha transcurrido sin incidencias, gracias sobre todo a la previsión. (Foto Lara).**

La segunda parte de la huelga de gasolineras convocada a nivel nacional ha sido bastante secundada en Aranda, donde en esta ocasión existe la novedad de que ninguna de las tres estaciones de servicio ha sido marcada como servicios mínimos.

Desde primeras horas de la mañana actuaron los grupos de piquetes, pero en algunos casos se encontraron ya las estaciones cerradas debido sobre todo a que se habían quedado sin combustible. La afluencia de vehículos desde el viernes y durante todo el fin de semana fue muy constante, pues los ciudadanos tenían conocimiento de la convocatoria y en esta ocasión han decidido prevenir. Alguna de las gasolineras de Aranda tuvo que abastecerse varias veces en un día de diferentes tipos de combustible, ya que, aunque no se produjeron largas colas, sí hubo muchas esperas y constante afluencia de todo tipo de vehículos, desde turismos a los de uso agrícola e industrial.

**Más tranquilo en la comarca**

En la comarca la situación estuvo más tranquila y en la jornada de ayer se tenía conocimiento de que al menos durante toda la mañana varias gasolineras estuvieron abiertas. En algunos casos ante la falta de trabajadores se encargaron de las mismas los propietarios.

También permanecieron abiertas las gasolineras de Caleruega y de Huerta de Rey, que no están afectadas por el convenio al ser negocios familiares. Durante toda la mañana no recibieron visitas de piquetes pidiéndoles solidaridad con los trabajadores de otras empresas, y, según nos comentaron en Caleruega, tampoco tuvieron colas ni una afluencia especial de vehículos.

De todas formas, los ciudadanos deben recordar que al no haber fijados servicios mínimos, las estaciones de servicio más cercanas a nuestra localidad son las de Milagros-Pardilla, en la Nacional 1, y la de Salas de los Infantes, y que la acción de los piquetes puede hacer empeorar la situación en los próximos días, con el cierre de otras gasolineras en la comarca. También se espera que, aunque debido a la previsión los problemas no han aparecido en estas primeras jornadas, sin embargo a medida que avancen los días, (la huelga continuará hasta el día 2), y ante el gasto de combustible, se produzcan colas en las gasolineras de servicios mínimos.

**Final de plazo para entrega del padrón**

Hoy será el último día que los ciudadanos podrán entregar las hojas con los datos que servirán para formar el padrón de habitantes y censo municipal, en el caso de que no les hayan sido recogidos en sus domicilios por los agentes censales. Los padrones con los datos deberán ser entregados en las Oficinas del Ayuntamiento.

**El «Día de la Familia».–** Así es denominada desde hace catorce años la última de las Jornadas Gastronómicas del Cordero del Mesón de la Villa, la que sirve de clausura de unos días de ensalzamiento culinario de un plato típico de la zona y al mismo tiempo de encuentro entre las familias de restauradores de toda España. Porque ese día, que fue ayer, se juntaron a degustar el cordero presentado de mil formas por Eugenio y Seri numerosos artistas del buen comer, amigos de la pareja. Las jotas, el vino ribereño y la alegría y ganas de pasarlo bien hacen el resto. Se trata casi de unas bodas gastronómicas que, por ahora, se han venido celebrando todos los años.

M.C.D. 2018

## Quijano advierte que el PP no tendrá mayoría absoluta

Salamanca (Ical).– El candidato del PSOE a la Presidencia de la Junta, Jesús Quijano, afirmó ayer en Ciudad Rodrigo que la tendencia al alza del PSOE y el alejamiento del PP de la mayoría absoluta ha obligado a José María Aznar a «plantar la tienda de campaña en Castilla y León y a dedicar todos sus esfuerzos en esta región».

Quijano anunció que la campaña de su partido no se basará en falsas promesas y se centrará en la toma de contacto con los problemas cotidianos «para poder darlos solución cuando estemos en el gobierno de la Junta».

Quijano presentó la candidatura de su partido a la alcaldía de Ciudad Rodrigo, que estará encabezada por el actual teniente de alcalde Hilario Vegas Serrano. El actual alcalde Miguel Cid Cebrián, que ocupa el último lugar en la candidatura municipal y el quinto en la autonómica por Salamanca, no asistió a la presentación.

Acusó a la Junta y al PP de «falta de ideas y de iniciativas» y de haber paralizado muchas de las iniciativas que estaban en marcha cuando llegaron al poder. Quijano señaló que las encuestas demuestran la tendencia al alza del PSOE mientras que el PP se aleja de la mayoría absoluta e IU consolida su presencia en Cortes.

## Medalla del trabajo a la propietaria de «Pipas Facundo»

Palencia (Ical).– Los ministros de Trabajo y de Relaciones con las Cortes, Luis Martínez Noval y Virgilio Zapatero, presidieron en Villada la entrega de la medalla al Mérito en el Trabajo, en su categoría de plata, a Dolores de la Fuente Pérez, propietaria de la empresa que elabora las «Pipas Facundo».

Martínez Noval impuso la medalla a la viuda de Facundo Blanco, de quien destacó su trayectoria profesional. El ministro de Trabajo indicó que esta condecoración había sido propuesta de forma unánime por las instituciones palentinas, y definió a Dolores de la Fuente como «una persona trabajadora de tomo y lomo, capaz de haber creado una gran empresa generadora de riqueza, prosperidad y empleo para su pueblo y para la comarca, a quien se podría considerar más que empresaria emprendedora, un ejemplo para todos los ciudadanos».

Por su parte, el ministro de Relaciones con las Cortes, Virgilio Zapatero, natural de Cisneros, localidad cercana a Villada, recordó a Facundo Blanco y se refirió a la homenajeada como un ejemplo para las mujeres y su lucha por la igualdad de derechos.

# José María Aznar: «Lo que me preocupa es la continuidad de la Junta»

**Valladolid (Efe/Ical).- El presidente nacional del PP, José María Aznar, afirmó ayer en Valladolid que no le preocupa que su partido consiga o no la mayoría absoluta en Castilla y León en las próximas elecciones autonómicas, sino el logro de la «mayoría sufiente» que haga posible la continuidad en la Junta.**

«Lo que me preocupa es la cuestión objetiva de la continuidad y la renovación y el proyecto político puesto en marcha en 1987 para Castilla y León, que creo que ha dado frutos razonables», señaló.

«Eso es lo que a mí me preocupa y por eso les digo a los ciudadanos que nos den una mayoría suficiente, pero no le pongo ni números ni adjetivos a esa cuestión. Creo que es bueno objetivamente para Castilla y León que ese proyecto que se inició en 1987, y lo que haya que renovar, continúe en la próxima legislatura».

Dijo también que el PSOE no es un partido, sino «varios», y auguró que la crisis que según él sufre este grupo político «se va a agudizar».

Aznar participó en un acto electoral del candidato del PP a la alcaldía de Valladolid, Javier León, que se celebró en la pérgola del Campo Grande a modo de «concejo abierto», en el que el público asistente (unas 500 personas) tuvo la oportunidad de plantear diversas cuestiones ciudadanas.

José María Aznar precisó que «después del 26 de mayo se seguirá agudizando esa crisis y esa confrontación que afecta al PSOE, porque los resultados van a incidir todavía más en esa situación».

«Cuando un gobierno carece de objetivos -señaló Aznar-, cuando a alguno se le ha parado el reloj, es muy difícil arreglarlo y creo con toda franqueza que lo que era el proyecto socialista se terminó hace mucho tiempo».

Para Aznar, en el PSOE «hoy ya no hay ni objetivos de transformación ni de renovación, ni objetivos políticos ni para la sociedad ni para la nación española».

### Entrevista con Posada

Preguntado por la solidez y la fortaleza del PP, Aznar aseguró que «esos problemas los tienen otros, pero lo que es de la solidez y la fortaleza del PP en general estoy absolutamente orgulloso».

Aznar mantuvo una entrevista con el presidente de la Junta para analizar la labor realizada hasta ahora por esta institución.

Finalizado el encuentro con Posada, que se celebró en la sede del Gobierno autónomo, Aznar saludó a los que fueron sus colaboradores en la etapa en que fue presidente de la Junta.

Juan José Lucas indicó la necesidad que tiene Castilla y León de «asumir lo que creemos que es nuestro», en alusión a la transferencia de competencias al Gobierno autónomo. En referencia al acondicionamiento del Campo Grande, que constituye uno de los puntos principales del programa municipal del PP, Lucas manifestó que «se trata de un parque demasiado bonito para que lo gobiernen los socialistas».

Por su parte, Javier León de la Riva se ha referido a la urgente recuperación del Campo Grande.

Aznar, en el Campo Grande de Valladolid. Foto Efe

UGT y CCOO de Avila y Soria celebran por separado el 1 de Mayo

# Los trabajadores de Renault cortaron la carretera entre la fábrica y Valladolid

**Valladolid (Ical). – Los trabajadores de las tres factorías de Fasa-Renault en Valladolid secundaron ayer de manera mayoritaria la convocatoria de huelga de dos horas realizada por todos los sindicatos de la empresa para protestar por el bloqueo en las negociaciones del convenio colectivo de 1991.**

La actividad productiva de la fábrica se paralizó por completo entre las 12.00 y las 14.00 horas y alrededor de 4.000 trabajadores provocaron un caos circulatorio en la carretera de Madrid al dirigirse a pie desde las factorías a la capital.

La falta absoluta de acuerdo en las negociaciones del convenio colectivo de la empresa automovilística, donde dirección y sindicatos mantienen una diferencia de 5,25 puntos respecto a la subida salarial del presente año, ha provocado la convocatoria de diversos actos de protesta por los representantes de los trabajadores, como los paros de dos horas que ayer se realizaron en las tres factorías de Valladolid, donde trabajan más de 11.100 personas.

El seguimiento de los paros, convocados por todos los sindicatos que integran la comisión negociadora de la empresa automovilística, fue muy considerable en las factorías de montaje, motores y carrocerías de Valladolid, con 6.000, 2.400 y 2.700 trabajadores, respectivamente. El paro afectó a los empleados de producción del turno de mañana y al turno único de técnicos y administrativos, con una respuesta masiva en ambos casos, según los sindicatos.

La interrupción del tráfico en las inmediaciones de las factorías se realizó para protestar por la decisión de la empresa de no poner autocares a disposición de los trabajadores para su traslado desde los centros de trabajo hasta la capital.

### 1 de Mayo

Los sindicatos UGT y CC.OO realizarán una manifestación del uno de mayo «unitaria y reivindicativa» en siete provincias de la región para quebrantar el pulso al que les ha sometido la patronal, tanto privada como pública, en las negociaciones del convenio colectivo y en los diversos planes de reestructuración que se pretenden acometer, según manifestaron dirigentes de ambas organizaciones sindicales.

Esta convocatoria conjunta, que no han alcanzado acuerdos en las provincias de Soria y Avila por los problemas derivados de las pasadas elecciones sindicales, se efectúa bajo el lema «Por el progreso social, por el empleo». El secretario de Acción Sindical de UGT de Valladolid, Andrés Díez, considera que esa unidad resulta necesaria para el desbloqueo de las negociaciones actuales de convenios y planes sociales así como para seguir adelante con la Propuesta Sindical Prioritaria mediante «una jornada conjunta de lucha, reivindicación y esperanza que abra una puerta a la concertación».

El secretario regional de CC.OO, Javier Fernández, manifestó que la unidad es fundamental para alcanzar la eficacia y que el carácter reivindicativo del 1 de Mayo se centra no sólo en el desbloqueo de los convenios colectivos sino también en las negociaciones abiertas o anunciadas sobre diversos planes de la patronal. Javier Hernández criticó a los empresarios, que «hacen un canto del libre mercado sin ingerencias y paralelamente piden la inversión de más fondos de las administraciones».

## breves

■ **Remodelada la sede de la Junta.**–Las nuevas instalaciones en las que se ubicará el despacho del presidente de la Junta fueron inauguradas ayer por el titular del ejecutivo, Jesús Posada. Las instalaciones de las que tan sólo se conserva la fachada original, han sido habilitadas para el despacho oficial del presidente, sala de Juntas, gabinete presidencial y asesorías. En el acto de inauguración, Posada anunció que el nuevo edificio será ocupado por el presidente que salga de las elecciones del próximo día 26 de mayo.

■ **Encierro en la Diputación de Salamanca.**–Medio centenar de miembros de asociaciones culturales comenzaron un encierro en la Diputación provincial de Salamanca para exigir medios que permitan el desarrollo normal de actividades culturales. Los encerrados, que por medio de un portavoz dijeron «hasta que no haya una respuesta clara no vamos a cesar en esta guerra», reclaman que se ponga en práctica el acuerdo unánime de los tres grupos políticos de la corporación provincial sobre el programa cultural del que se estableció que «tendrá carácter anual sin interrupción en ninguna época del año».

■ **Teatro.**–Mijail Miklishasky, responsable del «Teatro Obraztsov», que presentó su espectáculo «Concierto extraordinario» dentro de la XII Muestra Internacional de Teatro de Valladolid, aseguró que el teatro soviético goza de mayor financiación y libertad expresiva desde la «perestroika». El responsable de la gira española del Teatro Estatal de Marionetas de Moscú, considerado como uno de los más importantes del mundo en su género, explicó que, a pesar de la difícil situación económica que atraviesa la URSS, el teatro está recibiendo ahora mayor financiación que antes y «sin censura».

■ **«Mujer en ruta».**–La ministra de Asuntos Sociales presentó un autobús, denominado «Mujer en Ruta», que a partir del 6 de mayo recorrerá municipios de menos de 5.000 habitantes de Castilla y León para informar a las mujeres sobre sus derechos y deberes constitucionales, puericultura, higiene, sexualidad, geriatría, planificación familiar y de asociaciones e instituciones cercanas a las que pueden acudir, entre otros temas. El autobús hacia Valladolid y en junio a Palencia, según la propuesta de la Federación de Mujeres Progresistas, autora del programa que, según su presidenta, María Sainz, continuará el próximo año en otras comunidades del Norte.

M.C.D. 2018

## Cruz Roja repartirá excedentes alimentarios de la CE entre los más desfavorecidos

Madrid (Colpisa, Paloma Mozo).– Unas 700.000 personas pertenecientes a los sectores más desfavorecidos de la sociedad se beneficiarán de la distribución de alimentos que iniciará dentro de dos días Cruz Roja Española, adquiridos gracias al presupuesto que concede anualmente la Comunidad Europea a cada país miembro. El valor de los productos básicos asignados en esta ocasión a España asciende a más de 4.500 millones de pesetas.

Para garantizar el fin social de esta distribución Cruz Roja realizó un concurso público a través del cual seleccionó a una serie de empresas del sector de la alimentación.

Como exlica la presidenta de Cruz Roja Española, Carmen Mestre, «España es el país comunitario que más excedentes recibe pero no porque sea el país con más necesidades sino porque es dónde existe una mayor colaboración y mejores criterios de distribución».

Carmen Mestre quiere aclarar que los productos que se distribuyen en esta campaña no son de segunda categoría, «utilizamos las mismas exigencias de calidad que las que rigen en las empresas que los fabrican».

Los beneficiarios de esta ayuda serán aquellas personas que, por su situación familiar o social, se engloben dentro de los conceptos de marginación o alta necesidad. En concreto se dará prioridad a los colectivos de ancianos, disminuídos, personas incapacitadas para el trabajo, drogodependientes, menores en situación de desamparo, minorías étnicas, exreclusos y otras personas necesitadas.

La ola de frío del invierno 1986/87 fue el motivo que impulsó a la CE a distribuir alimentos por vez primera entre la población necesitada de los 12 países miembros. Tras esta experiencia, se consideró procedente que esta ayuda alimentaria no dependiera de acontecimientos y se acordó convertirla en una medida política indefinida, mientras existan excedentes en intervención.

La administración española, a través del Servicio Nacional de Productos Agrarios (SENPA), realizó gestiones con diferentes organizaciones españolas capacitadas para realizar esta operación desinteresadamente, como exigía el Consejo de Ministros de la CE. Finalmente, Cruz Roja aceptó la realización del plan.

Para impedir el comercio con estos productos, como ya ocurrió en una ocasión, se ha modificado el etiquetado. Las peticiones para beneficiarse de esta ayuda pueden dirigirse a las oficinas locales de Cruz Roja.

## Sale de Madrid un nuevo tren con ayuda humanitaria para los refugiados kurdos

**Madrid (Efe).– Un tren salió ayer de Madrid con parte de los 3.500.000 kilos de ropa y alimentos recogidos durante la campaña de ayuda española a los refugiados kurdos que la Cruz Roja desarrolló entre el 19 y 23 de abril.**

**La presidenta de Renfe, Merce Sala y el secretario de Estado Inocencio Arias dieron la salida al tren con 300 toneladas de alimentos, ropas y medicinas. Foto Efe**

En la campaña también se recaudaron mas de 160 millones de pesetas, según la organización.

Ayer al mediodía la presidenta de RENFE, Mercé Sala, y el secretario de estado de Cooperación Internacional, Inocencio Arias, dieron salida, desde la estación de Arroyo-Abroñigal, al séptimo tren de ayuda humanitaria.

El 1 de mayo la Cruz Roja, con la colaboración de Cáritas, Solidaridad Internacional y el Gobierno, enviará por barco las donaciones desde Valencia a Merfín en Turquía, donde está previsto que llegue el 6 de mayo, y el puerto de Abadán en Irán, para luego transportar todo el cargamento por vía terrestre hacia los campamentos de refugiados.

La presidenta de la Cruz Roja, Carmen Mestre, destacó que el 20 por ciento de las aportaciones, 716 toneladas, se consiguió en Andalucía, «un dato importante si se tiene en cuenta la situación económica de esta Comunidad en relación con el resto».

En las otras comunidades se recogieron las siguientes toneladas de ropa: Aragón, 306; Canarias, 81; en Cantabria, 50; en Castilla-León, 405; en Cataluña, 214; Madrid, 325; Navarra, 199; Valencia, 171; en Extremadura, 56; en Galicia, 138; en Baleares, 80; en La Rioja, 58; en el País Vasco, 208, en Asturias, 45; en Murcia, 153; Ceuta, 2, y en Melilla, 2.

El secretario de Estado para la Cooperación Internacional, Inocencio Arias, señaló que el Gobierno seguirá enviando aviones cargados con material de socorro hacia la zona y se encargará del control de las operaciones de distribución.

La presidenta de RENFE, Mercé Salá, declaró que la compañía ferroviaría aportó a la campaña la cesión de estaciones para el almacenaje del cargamento en contenedores y posteriormente los trenes para el transporte.

Cruz Roja mantendrá abierta la cuenta corriente 01-206725-8 del Banco de Bilbao Vizcaya (BBV) para que continuen las aportaciones económicas, según fuentes de la organización.

## Barón pidió a González más protagonismo del Parlamento Europeo en la CE

**Madrid (Efe).– El presidente del Parlamento Europeo, Enrique Barón, planteó ayer al presidente del Gobierno, Felipe González, la necesidad de que el Parlamento de Estrasburgo obtenga mayor protagonismo en la Comunidad Europea.**

**Felipe González posa junto a Enrique Barón al término de la audiencia concedida al presidente del Parlamento Europeo. Foto Efe**

Barón expuso a Felipe González la urgencia de que el Parlamento Europeo tenga derecho a la codecisión legislativa, a presentar iniciativas legales y a acceder a la investidura del presidente de la Comisión y del Colegio de los comisarios. Estos tres plateamientos de Barón obtuvieron el apoyo de Felipe González, según dijo el presidente del Parlamento Europeo. A las conversaciones en el Palacio de la Moncloa asistió una delegación de eurodiputados, entre los que se encontraban los españoles Marcelino Oreja y Juan María Bandrés.

La conversación con el presidente del Gobierno, que Barón calificó de «interesante», se celebró a requerimiento de éste y es el primero de una serie de contactos bilaterales con los jefes de Gobierno de los «doce», en los que el presidente de la Cámara de Estrasburgo pretende dar a conocer los puntos de vista del organismo que preside.

Durante el encuentro, Felipe González hizo un análisis de la situación actual de Europa, del proceso de unión política, del desarrollo de las conferencias intergubernamentales y de la política de seguridad y defensa, añadió. Por la tarde, en San Lorenzo de El Escorial se reunieron por primera vez en España los órganos presidenciales del Parlamento Europeo y del Consejo de Europa .

## Benegas ratifica su denuncia y niega que uno de sus interlocutores fuese Múgica

Madrid (Colpisa).– El secretario de Organización del Partido Socialista (PSOE), José María Benegas, confirmó ayer ante el juez que las dos conversaciones difundidas por la Cadena SER el pasado jueves son reales, así como que uno de sus interlocutores fue el periodista y empresario Germán Alvárez Blanco, aunque se negó a desvelar el nombre de la persona con la que habló telefónicamente, limitándose a negar que fuera el abogado vasco Fernando Múgica.

Benegas compareció ante el juez de instrucción número 25 de Madrid, Ignacio Vigeriego, para ratificar la denuncia presentada el jueves contra los responsables de la captación de los diálogos telefónicos, cuya difusión por la SER provocó un notable revuelo.

El «número tres» del PSOE ratificó al juez Vigeriego su intención de mantener la querella criminal contra los responsables de captar las conversaciones que mantuvo, según su propia declaración, a través del teléfono portátil instalado en el coche puesto a su disposición por el partido.

Estos diálogos se produjeron el pasado 18 de abril mientras viajaba hacia Sevilla.

Benegas confirmó que uno de sus interlocutores fue el periodista y empresario Germán Alvarez Blanco, pero se negó a desvelar el nombre del segundo, explicando que no se sentía obligado a hacerlo por tratarse de una conversación privada.

Sin embargo, sí desmintió que se tratase del abogado Fernando Múgica, militante socialista vasco y hermano del anterior ministro de Justicia.

El juez Vigeriego tomará declaración mañana a los responsables de los servicios informativos de la Cadena SER para tratar de averiguar quiénes captaron las conversaciones y cómo las obtuvieron.

Se trata de Luís Fernández, director de informativos de la emisora; Ernesto Estévez, jefe de la sección de Nacional, e Iñaki Gabilondo, director del programa «Hoy por hoy».

M.C.D. 2018

# Más de un millón de ciudadanos podrán votar por primera vez el día 26 de Mayo

**Madrid (Efe).– La incorporación al censo de 1.239.000 ciudadanos, que podrán votar por primera vez en las elecciones locales del 26 de mayo, ha supuesto que el número global de electores a estos comicios supere los 30 millones de españoles. El lema de la campaña institucional será «Opina, por lo que tu quieres» y «Vota, por lo que tu quieres».**

El subsecretario del Interior Santiago Varela, presentó públicamente la campaña institucional de incitación al voto para los comicios municipales y autonómicos que bajo el lema «Opina, por lo que tu quieres» y «Vota, por lo que tu quieres», pretende consolidar al 65% del electorado que acudió a las urnas en otros comicios, y motivar al 35% restante para que ejerza su derecho al voto.

En rueda de prensa, a la que también asistió el director general de Política Interior, Joaquín Puig de la Bellacasa, y el subsecretario del Ministerio del Portavoz, Miguel Gil, Varela cifró en 16.000 millones de pesetas el coste global de las elecciones, si bien precisó que en la práctica dicha cantidad no rebasará los 14.000 millones.

La campaña institucional supondrá un coste de 1.100 millones de pesetas y se desarrollará en dos fases a través de diversos medios de comunicación, vallas y carteles.

La primera fase, que tiene como objetivo hacer reflexionar al electorado sobre la importancia de su participación en las elecciones, comenzará el próximo dos de mayo y se prolongará hasta el día 12, mientras que la segunda, entre los días 13 y 24 de mayo, incentivará directamente a los ciudadanos para que voten.

El subsecretario de Interior destacó la importancia del acuerdo alcanzado entre la Administración Central y las 13 Comunidades donde se celebran elecciones autonómicas, ya que permitirá ahorrar unos 3.000 millones de pesetas -un 20%- sobre el coste total de los comicios.

Este acuerdo permitirá evitar la duplicidad de competencias en el proceso de gestión electoral y simplificar el método de recuento de votos, que será único para nueve comunidades, aunque las de Valencia, La Rioja, Murcia y Navarra tambien contarán con un sistema paralelo de escrutinio.

De los 16.000 millones del coste previsto, el 44,73% corresponde a gastos de la administración electoral para costear los medios personales, materiales e infraestructura.

El 55,27% restante se destinará a dietas -que se duplican en relación con anteriores comicios-, la campaña de incentivación al voto, organización del recuento y gastos de organismos como Correos y el Instituto Nacional de Estadística.

De los más de 31 millones de ciudadanos que pueden acudir a las urnas, el 27% está formado por electores comprendidos entre 18 y 29 años; el 33%, entre 30 y 49; el 23%, de 50 a 64, y el 17% restante, de mas de 65 años, apuntó Puig de la Bellacasa, para resaltar que España es el país de la CE que cuenta con mayor número de electores jóvenes.

Medio millón de personas, entre integrantes de mesas, juntas, funcionarios y fuerzas de seguridad participarán en la organización de todo el proceso electoral, para el que se pondrá en marcha el habitual dispositivo de seguridad de este tipo de acontecimientos.

A las elecciones locales se presentan un total de 22.899 candidaturas. El número de mesas electorales alcanza la cifra de 47.838 en 8.081 municipios, donde el Ministerio del Interior instalará unas 85.000 urnas, 47.838 cabinas con más de 500 millones de papeletas y, aproximadamente, 40 millones de sobres.

Santiago Varela, en el centro, durante la presentación. F. Efe

En virtud del acuerdo alcanzado entre el Gobierno y las comunidades autónomas que celebran también sus elecciones el día 26 los primeros resultados de los comicios municipales serán aportados por el Gobierno entre las 11,30 y las 12 de la noche de la jornada electoral, mientras que los autonómicos se conocerán más tarde.

Ben Molhate y Marcelino Camacho informaron sobre la visita del líder del CNA. Foto Efe

# Nelson Mandela visitará España los días 3 y 4 de julio

**Madrid (Colpisa).– Nelson Mandela visitará España los días 3 y 4 del mes de julio, según informó ayer en la sede de CC.OO. de Madrid Marcelino Camacho, presidente del comité nacional de recepción. Con esta visita, el histórico líder del Congreso Nacional Africano responderá a la invitación oficial formulada por el Rey.**

El representante oficial del CNA en España, Ben Mohlathe, manifestó que «esta visita tiene una gran importancia porque responde a un deseo latente de la sociedad española que ha sido respaldado por el Gobierno y el Monarca. El carácter oficial de la visita hará que esta tenga una mayor fuerza internacional». «Nelson Mandela pedirá al Gobierno español que no levante las sanciones internacionales impuestas a Sudáfrica, puesto que estas -según palabras de Ben Mohlathe- son la única medida fuerte para presionar a las autoridades sudafricanas, y acelerar el derrumbamiento del sistema de apartheid».

Asimismo, Ben Mohlathe afirmó que «los países que han levantado las sanciones deben reconsiderar su postura puesto que no están ayudando al proceso de cambio. Las inversiones internacionales en Sudáfrica las reciben precisamente los sectores más reacios a que en nuestro país se establezca la democracia, la paz y la justicia».

Marcelino Camacho declaró que presidir el comité de recepción «es la mayor satisfacción que he tenido en mi vida» y que uno de los propósitos del equipo de trabajo es el de «desmitificar la figura de Mandela, hacer de él un personaje real para la sociedad española, puesto que para muchos sectores de la población es un personaje casi irreal».

El comité ha preparado numerosos actos de solidaridad, entre los que destacan: una recepción con el Rey, entrevistas con el presidente del Gobierno y destacadas personalidades, y un macro-festival, retrasmitido en directo al país y en diferido a Latinoamérica, que contará con la presencia de figuras de la música española, latinoamericana y sudafricana. Artistas como «Simple Minds» y «Paul Simon», significados por su postura anti-apartheid, han anunciado giras por España en fechas muy próximas a la visita de Mandela.

26 DE MAYO ELECCIONES MUNICIPALES Y AUTONOMICAS

SI TU NO PUEDES ESTAR TU VOTO SI

El domingo 26 de Mayo se celebran Elecciones Municipales y Autonómicas. Una fecha en la que tienes la oportunidad de decidir el futuro de tu Municipio y de tu Comunidad. Si por cualquier circunstancia no puedes estar ese día ante las urnas, no renuncies a tu derecho. Vota por correo.

Votar de esta forma es muy fácil:

— Solicita el voto por correspondencia en cualquier Oficina de Correos.

— Para hacer esta solicitud tienes de plazo hasta el 21 de Mayo.

— Las Delegaciones Provinciales de la Oficina del Censo Electoral enviarán a la dirección que indiques en la solicitud, toda la documentación necesaria para emitir el voto.

— Por último deberás remitir el voto mediante correo certificado que no necesita franqueo.

Si deseas más información ponte en contacto personalmente o por teléfono con las Delegaciones de la Oficina del Censo Electoral.

VOTA POR CORREO

M.C.D. 2018

# breves

■ **Cónsul español, no sabe castellano.**–El senador del PP Luis Manuel Fraga ha expresado al Gobierno su protesta por el nombramiento de un cónsul de España en la ciudad belga de Hasselt que no sabe el castellano y ha pedido explicaciones por esta decisión. En una pregunta parlamentaria, el senador popular asegura que entre los casi 4.000 españoles residentes en Limburgo (Bélgica) ha causado malestar el citado nombramiento y acusa de la decisión al cónsul general de Amberes, Gaspar Díaz Blanco, a quien el senador atribuye una frase en la que calificó de «castigo para los niños» las clases de lengua y cultura españolas. Luis Manuel Fraga añade que el embajador de España en Bélgica, «ha tenido que intervenir para enmendar el error y se ha visto obligado a designar a dos funcionarios intérpretes para que auxilien al honorario cónsul Van Lishouten la penosa tarea de comunicarse con los residentes españoles en el Limburgo».

■ **Parot, juzgado de nuevo.**–El fiscal de la Audiencia Nacional solicitó un total de 57 años de cárcel para el etarra Henri Parot, juzgado ayer por la Sección Tercera de lo Penal por el atentado que, el 21 de noviembre de 1984, causó graves lesiones al general Luis Rosón Pérez y a su conductor, Juan José Núñez Esquivias. ETA pretendía dar «un golpe al Ejército español en la persona del hermano de un ex ministro del Interior».

■ **Los padres deben pedir la educación católica.**–Los padres que inscriban por primera vez a sus hijos en E.G.B., B.U.P. o F.P. y que deseen que éstos reciban una formación católica deben solicitarlo explícitamente, según un documento difundido ayer por la comisión Episcopal de la Enseñanza.
El documento, además de advertir a los padres de que la enseñanza de la religión católica debe solicitarse explícitamente, se dirige a directores y responsables de centros educativos para que coloquen a la Religión y Moral Católica «en el lugar que le corresponde como materia equiparable a las demás asignaturas fundamentales».

■ **Amenazas de Juan Guerra.**– Emilio Lechuga, letrado que representa al PA en el «caso Juan Guerra», dijo ayer que éste amenazó al ex gerente del Servicio Andaluz de Salud, Agustín Ortega Limón, para que cerrase los expedientes abiertos a dos personas dependientes del SAS.
Según Lechuga, Ortega Limón declaró ayer ante el juez Márquez que en octubre de 1987 recibió la visita de Juan Guerra para conseguir el cierre de los citados expedientes y, ante su negativa, «le amenazó con hablar con Alfonso Guerra, sobre su continuidad en el cargo».

# El Consejo de Universidades aprobó las directrices generales de 41 titulaciones

**Granada (Efe).– El Pleno del Consejo de Universidades aprobó ayer en Granada las directrices generales de 41 titulaciones universitarias, de las que 25 son de nueva creación, con las que se completan casi un centenar de las carreras.**

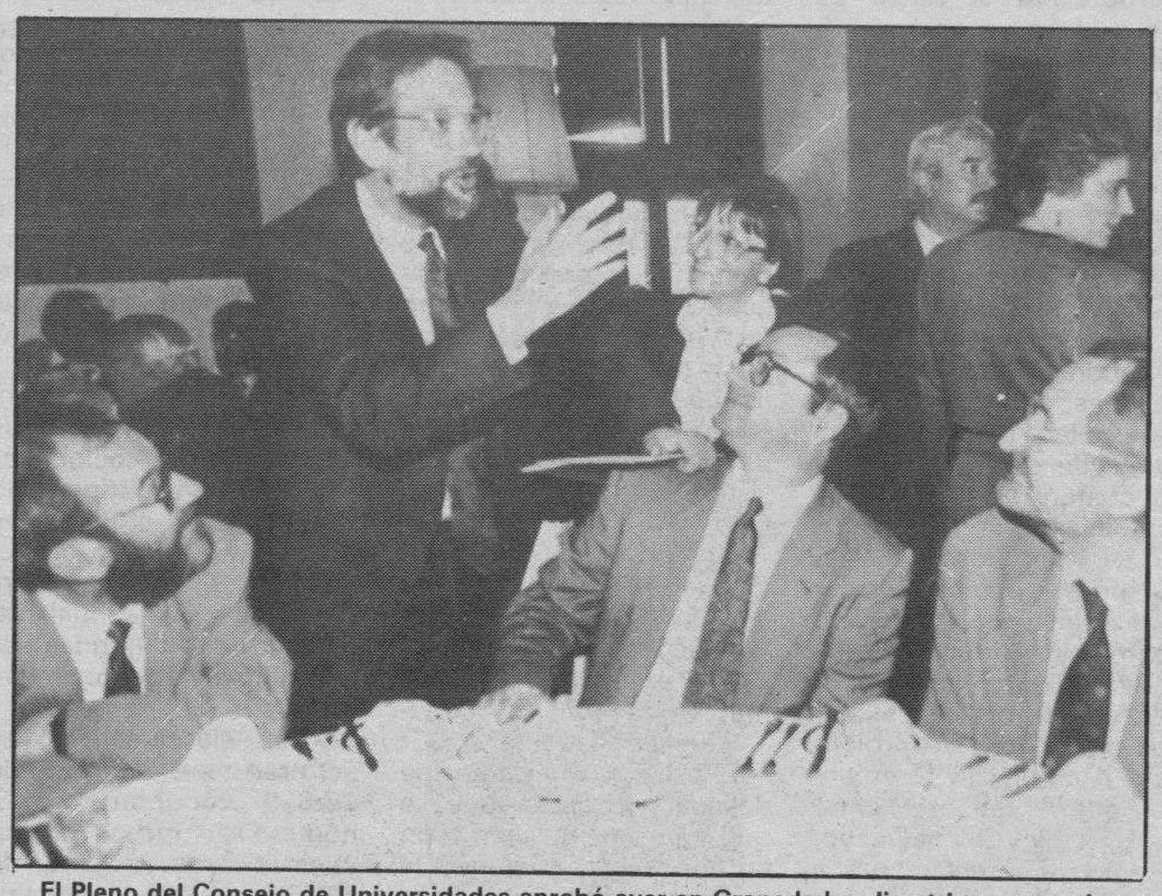

El Pleno del Consejo de Universidades aprobó ayer en Granada las directrices generales propias de 41 titulaciones universitarias, de las que 25 son de nueva creación. Foto Efe

Más de tres mil estudiantes de distintas ingenierías técnicas, llegados de toda España, y de Pedagogía de Granada se manifestaron durante toda la mañana ante la universidad, en cuya sede se celebraba el Pleno del Consejo de Universidades.

Las nuevas titulaciones incluyen diez ingenierías (una de ciclo largo y nueve técnicas), seis licenciaturas y nueve diplomaturas, siete de ellas correspondientes a Maestro especialidad, informó el ministro de Educación, Javier Solana, presidente del Pleno.

El pleno de ayer, suprimió la diplomatura en Comunicación y ha establecido las licenciaturas en Periodismo, Comunicación Audiovisual y Publicidad y Relaciones Públicas, especialidades anteriormente de Ciencias de la Información. El debate de las licenciaturas en Humanidades, Organización y Administración Educativa y Psicopedagogía ha sido aplazado para el próximo Pleno, que se celebrará después del verano y en el que está previsto que se estudien también las materias troncales de Arquitectura, Navales, Marina Civil e Ingeniería Industrial.

Entre las ingenierías nuevas figuran Electrónica y las Técnicas en Telemática, Sistemas de Telecomunicación, Sonido e Imagen, Sistemas Electrónicos, Transportes y Servicios Urbanos, Recursos Energéticos, Combustibles y Explosivos, Mineralurgia y Metalurgia, Aeronavegación y Equipos Materiales Aeroespaciales.

En cuanto a Ciencias Sociales, además de las licenciaturas en Comunicación, se han ultimado la de Antropología Social y Cultural y las diplomaturas en Educación Social y Logopedia, así como las especialidades de maestro en Educación Infantil, Primaria, Lengua Extranjera, Educación Física, Musical, Especial y Audición y Lenguaje, todas ellas previstas en la LOGSE.

El Pleno determinó también la licenciatura en Traducción e Interpretación, por lo que desaparece la actual diplomatura con la misma denominación, y otra de segundo ciclo en Bioquímica.

El ministro destacó que entre las nuevas titulaciones destaca el elevado porcentaje de carreras de ciclo corto, en las que se ha experimentado un gran avance, y anunció que se está elaborando un plan muy detallado de financiación de la Reforma universitaria, en el que participan las Comunidades con transferencias, que se cerrará dentro de poco.

## Seminario sobre «El futuro europeo del medioambiente urbano»

# El tráfico es el peor desastre ecológico

**Madrid (Efe).– El presidente de la Federación de Municipios de Alemania, Dietmar Hahlweg, dijo ayer en el seminario «El futuro europeo del medioambiente urbano» que «el tráfico se ha convertido en el mayor desastre ecológico de Europa».**

El alcalde de Madrid, Agustín Rodríguez Sahagún, durante el discurso de inauguración del seminario que hoy clausurarán los Príncipes de Asturias y de Gales. Efe

El seminario, cierra el ciclo de doce debates sobre el Libro Verde del Medio Ambiente Urbano que se han celebrado en cada uno de los países miembros.

Diseñar ciudades que reduzcan la dependencia de los vehículos particulares y dictar leyes que primen el uso de energías limpias son algunas de las propuestas del «Libro Verde sobre el Medio Ambiente Urbano Europeo» que se debate en Madrid, con asistencia de destacados expertos de la CE. Según señaló Ferreiro, en el documento a debate se analiza el origen, manifestación y consecuencias de los problemas ecológicos que afectan a las urbes europeas y sugiere posibles soluciones para evitar que las ciudades se conviertan en focos de contaminación y lugares inhóspitos para la vida. De esta reunión, cuya sesión de clausura estará presidida hoy por el Príncipe de Asturias, Felipe de Borbón y el Príncipe de Gales, Carlos de Inglaterra, saldrán las líneas de acción comunitarias sobre urbanismo que en un futuro próximo deberían convertirse en directivas europeas. Transportes, contaminación, ruido y basura, son según el libro verde los cuatro grandes agentes responsables del deterioro medioambiental urbano, y sugiere para combatirlos el «multifuncionalismo urbano», es decir, que en una misma zona se agrupen residencias y lugares de trabajo, ocio y comercios.

Esta «solución ideal» como la calificó el presidente de la Oficina Europea de Desarrollo, Michel Scoullos, permitiría reducir los desplazamientos motorizados y, por tanto, el número de automóviles y la emisión de contaminantes, frente a la tendencia actual de potenciar las viviendas en la periferia.

# González presidiría un gobierno de coalición si fuese necesario

Francfort (RFA) (Efe).– El presidente del Gobierno español, Felipe González, aspira a permanecer en actividad en la cúpula política de España todavía por mucho tiempo, si fuese necesario, incluso, al frente de un gabinete de coalición. Así lo declaró González en una entrevista que publicó ayer el diario conservador alemán «Frankfurter Allgemeine», en vísperas de las consultas regulares hispano-alemanas que reunirán los días 1 y 2 de mayo, en Lanzarote, al presidente del gobierno español y a su colega germano, Helmut Kohl, en Lanzarote.

González quitó importancia a las actuales diferencias internas en el Partido Socialista Obrero Español (PSOE), aunque expresó el deseo de que las disputas entre dirigentes del partido y ministros se realicen en un tono menos violento y agresivo.

«El partido ... desempeña un papel muy importante. No sólo porque nuestro partido, el único con fuerte representación en todas las regiones y en las diferentes capas sociales, constituye una especie de espina dorsal política del país: la democracia se articula al fin y al cabo en torno a los partidos políticos», recalcó.

La parte central de la entrevista estuvo centrada en el futuro de la Comunidad Europea (CE) entre cuyos jefes de gobierno ve el rotativo al presidente español como un «propulsor y moderador» muy apreciado.

González declaró tajantemente, sin embargo, que en sus planes de futuro no entra la sucesión de Jacque Delors al frente de la Comisión de la CE, que algunos de sus viejos amigos, como los socialdemócratas alemanes Helmut Schmidt y Willy Brandt, parecen haberle recomendado.

«Los periódicos que escriben que con mi defensa de la unión política estoy creándome una plataforma en Bruselas, se engañan. Los que me conocen desde hace tiempo saben que la unificación europea fue siempre una de mis metas políticas más importantes», dijo.

El presidente del gobierno español cree que los cambios en la Europa del Este y la unificación de Alemania han acelerado el proceso de unificación política y económica, en el que influyó también considerablemente el último conflicto del Golfo Pérsico, que hizo comprender a la CE la urgente necesidad de una común política exterior y de seguridad.

«La Comunidad no pudo desempeñar un papel en la crisis del Golfo porque carecía del instrumento de una política exterior y de seguridad común, y sin verdadera unidad política no habrá tal instrumento, ni tampoco se alcanzarán los comunes objetivos económicos, políticos, sociales y multiculturales», precisó González, que destacó acto seguido la importancia y la urgencia de las dos actuales conferencias europeas.

M.C.D. 2018

Un trabajador herido de una cuchillada y corte de algunas mangueras

# La huelga de gasolineras tuvo una incidencia desigual

**Madrid (agencias).– Una persona herida y diversos cortes de mangueras en distintas estaciones de servicio es el balence provisional de la huelga de gasolineras que comenzó a las seis de la mañana y que está teniendo, según las distintas fuentes una incidencia diversa. Según datos proporcionados por Campsa, tan sólo el 5 por ciento secundaban la huelga por la tarde.**

Según fuentes patronales, un trabajador de una estación de servicio situada en el madrileño Paseo del Prado resultó herido por arma blanca «por uno de los componentes del piquete» que se presentó en la gasolinera y que cortó las mangueras de los aparatos surtidores.

Campsa aseguró ayer que el combustible distribuído ayer y hoy ha superado en un cincuenta por ciento al que habitualmente sirven las gasolineras españolas.

Según la compañía pública, la huelga ha tenido «alguna incidencia» en Asturias, León y Pontevedra, mientras que en Madrid y Barcelona sólo han secundado la convocatoria un cinco por ciento de los trabajadores del sector.

Según fuentes sindicales, el paro no tuvo seguimiento en Albacete, Alicante, Almería y Toledo, mientras que en Barcelona secundan la huelga un 90 por ciento de los empleados de gasolineras en la capital, un cien por cien en Córdoba, Granada, Navarra y Badajoz y la incidencia es también «importante» en Cantabria, Valladolid y Zaragoza.

La huelga, convocada por UGT y CCOO, pretende presionar a la Confederación Nacional de Estaciones de Servicio en la negociación del convenio ya que la patronal ofrece un incremento salarial del 7 por ciento, dos puntos por debajo de las reclamaciones de los representantes de los trabajadores.

**Seguimiento de la huelga**

Las provincias donde el seguimiento era mayor fueron Asturias, León y Pontevedra, donde estaban cerradas el 30 por ciento de las estaciones de servicio. En Madrid y Barcelona, la participación en las movilizaciones fue de aproximadamente el 5 por ciento.

No hubo incidentes de consideración, según la misma fuente. Lo más destacable fue las largas colas de espera de conductores en las grandes ciudades, lo que ha provocado un incremento en la demanda de suministros y desabastecimientos momentáneos en algunas gasolineras.

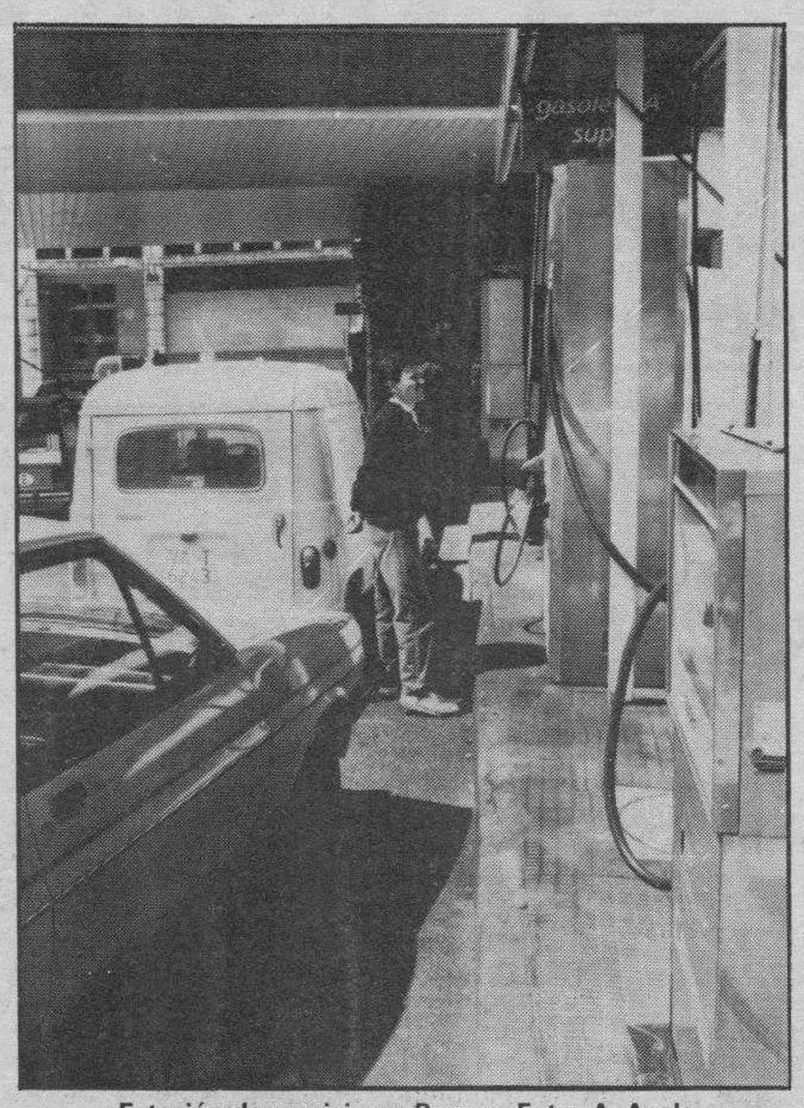

Estación de servicio en Burgos. Foto: A. Ayala

En la Comunidad de Madrid, el suministro de gasolina se incrementó un 400 por ciento en relación con el domingo 7 de abril, víspera de la primera ronda de huelgas.

Según informa la citada Asociación, existe un rechazo manifiesto entre gran parte de los empleados de las Estaciones de Servicios a secundar esta huelga, con la que los piquetes están atentando gravemente contra el derecho al trabajo proclamado en la Constitución».

**Sindicatos**

Los sindicatos aseguran que cerca de un 80 por ciento de los trabajadores secundaron la primera jornada de huelga de las cuatro que están convocadas. Por comunidades, según UGT y CC.OO. la mayor respuesta a la huelga estuvo en Asturias y Baleares, con una participación del 95 por ciento, mientras que el menor seguimiento estuvo en Aragón y Andalucía, con un 60 por ciento.

Por su parte, en Canarias y Extremadura la participación fue del 70 por ciento; en Madrid, Cataluña y Cantabria del 75 por ciento y en Castilla-León del 80 por ciento. En el País Vasco, Valencia, Castilla-La Mancha y La Rioja la participación está siendo muy desigual.

La huelga había comenzado a las seis de la mañana convocada por CC.OO y UGT, que reclaman un 9 por ciento de incremento salarial, frente al 7 por ciento ofrecido por la Confederación Española de Estaciones de Servicios, y que durará hasta el próximo jueves, día 2 de mayo.

## La producción industrial no ha sufrido variaciones

Madrid (Efe).– El índice general de producción industrial durante los meses de enero y febrero de este año mantiene los mismos niveles que en el mismo período de 1990, según datos del Instituto Nacional de Estadística.

De todos los sectores industriales el energético es el que más variaciones ha experimentado durante los dos primeros meses del año con un incremento del 7,4 por ciento respecto a los mismos del año anterior. El descenso más importante se ha producido en los bienes de equipo con una disminución del 8 por ciento, seguida de un 1,5 por ciento en industrias manufactureras y de un descenso del 1,4 por ciento en industria transformadora de metales. Si comparamos los resultados de febrero con los de enero la energía ha experimentado un aumento del 13,2 por ciento, seguida de bienes intermedios con un 2,7.

**Caja Postal**

El fondo de inversión de Caja Postal Fondpostal Monetario (FIAMM) encabeza el ranking de fondos de inversión, con un patrimonio de cien mil millones de pesetas, según datos facilitados por Caja Postal.

Durante el primer trimestre de este año, Fondpostal obtuvo una rentabilidad en tasa anual equivalente del 13,59 por ciento.


¡¡GANE MAS DE 4 MILLONES DE PESETAS SIN SALIR DE CASA!!

**BANESTO** da algo único. Mucho dinero sin moverse de casa. Con "Los Números Unicos de Banesto" en el **PRECIO JUSTO.** Ganar es muy fácil.
Sólo tiene que abrir una Cuenta Unica o una Requetecuenta en **BANESTO.** Desde sólo 50.000 Ptas., además de conseguir una alta rentabilidad, y muchas más ventajas, Vd. puede ser el próximo ganador.
Venga a **BANESTO** y prepárese para ganar ¡ya!

¡ENHORABUENA!

**María Cristina Martínez Ortiz**
Espinosa de los Monteros. Burgos

**1.840.000 Ptas.**

M.C.D. 2018

BURGOS

## Obrero atropellado por un camión

Un camión atropelló en un surtidor de Rubena a uno de los obreros que trabajaba en el mismo, que no se percató de la presencia del vehículo, que se disponía a repostar en la citada gasolinera. A pesar de la moderada velocidad que el camión llevaba, no pudo evitar el atropello. El obrero fue trasladado al Hospital «General Yagüe», con una herida en la cabeza y no reviste gravedad.

### Cinco robos en la provincia en las últimas horas

Autores desconocidos han sustraido 4.500 metros de cable eléctrico, perteneciente al alumbrado público de farolas de la Urbanización «Torres de Medina» en la localidad de Medina de Pomar. El valor de lo sustraido asciende a 612.000 pesetas.

En una casa sita en la localidad de Frandovínez, tras forzar una ventana, se apoderaron de varios útiles de cocina. El valor de los daños se estima en unas 30.000 pesetas.

En un bar de la localidad de Villarcayo se apoderaron, tras forzar unas máquinas recreativas, de la recaudación de las mismas que asciende a 50.000 pesetas y causaron daños por valor de 15.000 pesetas.

En un club de la localidad de Rubena se han apoderado de un televisor, botellas de licor, el dinero de las máquinas recreativas, cuyo valor total asciende a unas 183.000 pesetas, y ocasionaron daños por un importe de 150.000 pesetas, así como distinta documentación.

NACIONAL

# A disposición judicial el presunto autor del asesinato de la niña Ana María Jerez Cano

Huelva (Efe).- El hombre acusado del asesinato de la niña onubense Ana María Jerez Cano pasó ayer tarde a disposición judicial, según una nota del Gobierno Civil de Huelva.

El comunicado agrega que J.F.C., iniciales del acusado, fue detenido en la madrugada del sábado en una discoteca de Huelva.

Fuentes policiales indicaron a Efe que el detenido es familiar de la niña con la que Ana María Jerez Cano fue a jugar el día que desapareció, el mismo hombre que una mujer vió con la víctima cuando ambos caminaban por una calle alejada del recorrido habitual de la pequeña.

Las mismas fuentes agregaron que tiene antecedentes policiales, uno de ellos por el intento de secuestro de una niña en Huelva.

Aunque, hasta ayer tarde, el Gobierno Civil y la policía negaron la detención de sospechosos, J.F.C. fue detenido horas después de descubrirse el cadáver de la niña entre los juncos de las marismas del Tinto, sesenta y nueve días después de su desaparición.

Miles de personas asistieron al entierro de Ana María Jerez Cano.Efe.

### Día de luto

Los alumnos del Colegio Luis Vives de Huelva suspendieron ayer las clases en señal de luto por la trágica muerte de la niña de nueve años Ana María Jérez Cano y que estudiaba cuarto de EGB en el centro hasta el 16 de febrero, día en que desapareció de su domicilio.

Los compañeros de colegio de Ana María Jérez también han aplazado una excursión que la escuela había organizado para visitar hoy la localidad onubense de Bonares y próximamente celebrarán una misa en memoria de la niña.

### Editor hallado muerto

Carl Albert Baster, editor alemán de 51 años, fue hallado muerto en un chalé de su propiedad, en la urbanización Cala Llamp de Port de Andratx, confirmaron ayer a Efe fuentes de la Guardia Civil de esta localidad.

Según las primeras investigaciones realizadas, el editor, cuyo cádaver fue encontrado por su mujer el domingo por la mañana, sufrió un golpe en la cabeza tras caer rodando por las escaleras, aunque no se descarta la hipótesis de un presunto homicidio, por lo que el hecho se ha puesto en manos de la policía judicial.

El cadáver del súbdito germano, de acuerdo con las informaciones facilitadas por la Guardia Civil, presentaba una herida profunda a la altura del parietal derecho, así como numerosos cortes limpios en ambas piernas.

La mujer de la víctima dio aviso a las autoridades de Andratx para que procedieran a una inspección ocular del lugar de los hechos y a trasladar el cadáver al depósito municipal.

### Tres muertos

Los tres ocupantes de un turismo murieron ayer de madrugada al caer el vehículo en que viajaban al río Cua a su paso por Cacabelos (León), ha informado la Guardia Civil de Tráfico de León.

Según la Guardia Civil, los accidentados son el conductor del vehículo, de matrícula de Madrid, José García López, de 34 años, y sus ocupantes Luis Amigo Fernández, de 19, y José Mallo García, de 41, cuyos cadáveres fueron rescatados por miembros de la Guardia Civil y del cuerpo de Bomberos de Ponferrada.

La fuente informante señaló que el accidente se produjo hacia las 5 de la madrugada cuando el vehículo, por causas desconocidas, tras haber roto las barandillas del puente cayó a las aguas del río.

### Encuentran un cadáver

El cadáver de un hombre en avanzado estado de descomposición fue localizado por funcionarios de la Comisaría de Cáceres en una vivienda abandonada en el número 11 de la calle Amor de Dios, informaron ayer fuentes del Gobierno Civil.

Entre las ropas del cadáver se encontró un documento nacional de identidad a nombre de Angel Vicente Claver Campos, nacido en Cáceres el 30 de noviembre de 1967, hijo de Cipriano y Juana, con domicilio en la localidad de Alcántara (Cáceres), junto con una cartilla de la Seguridad Social.

INTERNACIONAL

# Terremoto en Georgia con 25 muertos y más de 40 heridos

**Moscú (Colpisa, Lope Guerrero).– Según un primer balance provisional, unas 25 personas murieron y más de 40 resultaron heridas por el terremoto, que sacudió ayer el triángulo montañoso formado por las ciudades georgianas de Sashere, Oni y Kvarshele, al Noroeste de Tiflis.**

Maguli Gagnidze, portavoz oficial del parlamento de Georgia, informó a la prensa que «20 personas murieron en Sashere. También se han producido víctimas en los pueblos de Ambrolauri y Kvarshele». El seismo fue sentido en toda la región caucásica, principalmente en pequeños pueblos aislados en las montañas, por lo que el recuento de víctimas podría aumentar en los próximos días.

Decenas de miles de personas abandonaron precipitadamente sus viviendas y lugares de trabajo prácticamente en todo el territorio caucásico por temor a que se repitiese una tragedia como la de Armenia, en diciembre de 1989. «Salí corriendo de mi casa en bata cuando sentí los temblores. El suelo se movió durante varios minutos», aseguró Lena Magunidze, residente en Kutaisi (segunda ciudad de Georgia), en donde al parecer no se produjeron ni víctimas, ni daños materiales.

Según las primeras estimaciones, los daños parecen bastante limitados. Gagnidze indicó que 40 heridos habían sido transportados en helicópteros desde Ambrolauri a hospitales de Kutaisi. En opinión del portavoz, es probable que se encuentren nuevas víctimas debajo de los escombros de los edificios destruidos por el temblor.

Ninguno de los centros científicos que registraron el seismo han logrado ponerse de acuerdo en la magnitud exacta de este, ni en la localización del epicentro. Mientras que la agencia TASS señala que «en Kutaisi se sintió un temblor de 6,5 grados a las 9 h 12 GMT (13h 12 hora local)», el observatorio de Uppsala, en Suecia, el primero en anunciar el terremoto, estima que éste alcanzó una magnitud de 7,2 grados.

Según las distintas fuentes consultadas, el seismo se sintió en toda la región caucásica, incluido Armenia y parte de Turquía. La agencia turca Anatolia informó de que se había registrado «un temblor telúrico en las regiones de Kars y Artvin, en la frontera entre Turquía y la URSS». La agencia agregó que no se produjeron víctimas en la parte turca. Un portavoz del parlamento armenio declaró por su lado que «se notó un ligero temblor».

Gravísimos daños en personas y bienes causó un tornado en EE.UU..-AP-Efe.

Dos años después de la tragedia de Armenia, en donde murieron más de 25.000 personas, persiste la psicosis de los terremotos en la región caucásica. El terrible seismo de Armenia no llegó a los 8 grados de intensidad, un poco más fuerte que el de ayer. Sin embargo, los edificios se derrumbaron como castillos de naipes, debido a defectos de fabricación.

Entonces, incluso el diario Pravda reconoció que muchos edificios de varios pisos prefabricados quedaron destruidos tras el primer temblor «porque los constructores no tuvieron en cuenta que el Cáucaso es una zona de alta actividad sísmica». Luego se supo que los empleados de las constructoras robaban el cemento de las obras, sustituyéndolo por arena.

Las cifras definitivas de la catástrofe armenia indican que más de medio millón de personas perdieron sus hogares en la república, y unas 100.000 fueron evacuadas a otras regiones de la URSS. Dos años después, apenas si se ha aliviado la situación, pues la mayoría de las obras están detenidas por falta de materiales, pese a la hipotética ayuda concedida

M.C.D. 2018

Cajeros Automáticos Siempre a su servicio
CIRCULO

Diario de Burgos

ESPECIAL ECONOMIA

La Caja de Burgos
CIRCULO

Coordina: Mónica Muñoz | N.º 364 | Martes, 30 de Abril de 1991

La concentración en torno a dos centros de decisión no refleja el objetivo de reorganización del sector

# Endesa y BBV, los dos ejes del cambio eléctrico

Javier Navas

**El sector público, por medio de Endesa, y el Banco Bilbao–Vizcaya, como principal interlocutor financiero presente en varias empresas eléctricas, se han consolidado como los dos principales polos sobre los que va a girar la reorganización del sector eléctrico español al lo largo de los próximos meses. El reparto de poderes parece ya bastante consolidado. Además, todos los indicios parecen indicar que este reparto goza de las bendiciones de la Administración.**

Largos meses de negociaciones y de movimientos de los principales responsables del sector han orientado claramente las oportunidades de reorganización del sector eléctrico español hacia un nuevo esquema, cuyo trazado va a exigir aún algunos meses de laboriosas gestiones, algunas de ellas de contenido eminentemente político, y de movimientos de capitales.

El mapa eléctrico que va a salir previsiblemente de los reajustes accionariales en trance de materializarse no responde plenamente a los objetivos que se habían marcado las autoridades energéticas, aunque puede representar una clara mejora de la eficacia del sector.

Muchos españoles se preguntan si con todo este movimiento de carácter eminentemente institucional el sector eléctrico va a ser más eficaz en el futuro, si las tarifas eléctricas van a dejar de subir y si las acciones de las compañías eléctricas, todas ellas presentes en la Bolsa, van a mejorar sus expectativas de rentabilidad.

Preguntas todas ellas bastante difíciles de responder pero que deberían tener algún tipo de respuesta en los próximos meses, ya que pocos sectores empresariales del país cuentan con un mayor grado de interés para millones de ciudadanos españoles como es el caso del sector eléctrico.

Varios cientos de miles de accionistas y varios millones de consumidores tienen sus intereses muy directamente relacionados con un sector que cada año eleva sus tarifas y cuya trayectoria bursátil, aunque ha sido bastante buena en los dos últimos años, no siempre ha deparado grandes satisfacciones a los pequeños accionistas.

### Ensamblajes

La reorganización del sector eléctrico ha dado algunos pasos significativos en los últimos días. La alianza entre Iberduero e Hidrola, una operación que tiene todos los visos de exigir unos cuantos años para su formalización práctica, parece en estos momentos la realidad más inmediata dentro del sector eléctrico privado mientras el público parece ya con ideas bastante más clarificadas. Una alianza entre dos de las principales empresas privadas del sector podría dar origen a una de las primeras empresas industriales españolas con presencia en una tercera parte del mapa eléctrico del país, con una estructura de producción bastante diversificada y con accionistas de primera magnitud, entre los cuales destaca la presencia de algunas de las primeras entidades bancarias del país.

Precisamente la presencia de varios bancos en el capital de estas dos empresas es una de las razones por las que la integración de ambas compañías va a resultar bastante más compleja de lo que ya de por sí lo será su coordinación en el plano estrictamente industrial.

La puesta en marcha de este ambicioso proyecto empresarial requerirá posiblemente bastantes meses de negociaciones mientras el otro gran proyecto de integración del sector eléctrico, el que gira alrededor de la empresa pública Endesa, parece perfilarse con arreglo a ideas mucho más claras.

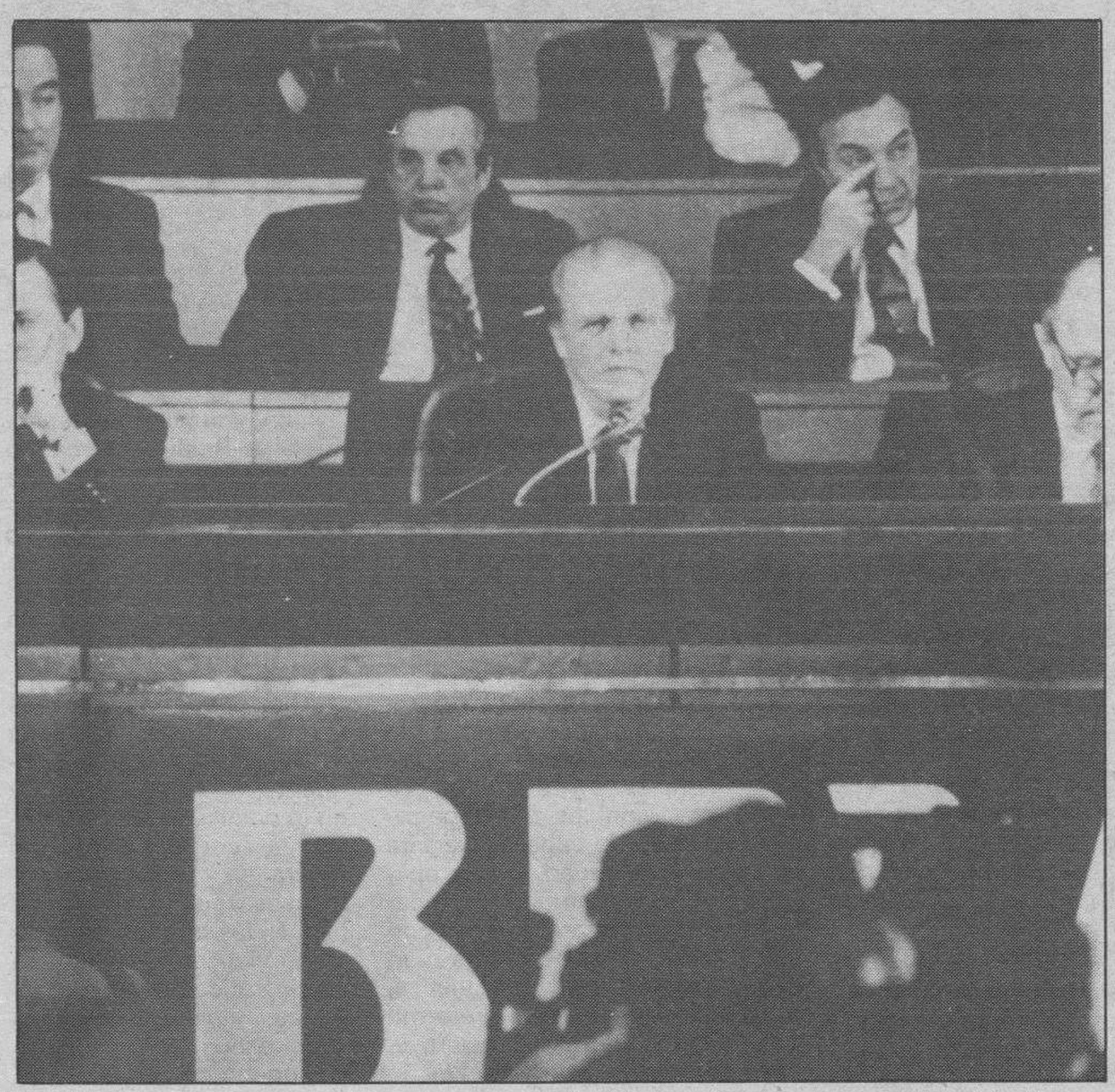

El BBV parece haberse convertido en uno de los dos grandes ejes de la reordenación del sector eléctrico. Foto Archivo.

Endesa, en efecto, ha dado ya sus pasos sin esperar a complejas y largas negociaciones y cuenta en estos momentos con posiciones muy sólidas en el sector.

Su entrada en el capital de Sevillana y las posteriores adquisiciones de Viesgo y de paquetes accionariales adicionales en la propia Sevillana más en Unión Fenosa y en Fecsa (en donde ya era principal accionista desde hace tiempo) han hecho de esta compañía pública el principal líder del sector y, por tanto, la han convertido en interlocutor imprescindible de todo el proceso de reordenación de la actividad eléctrica en España.

Las empresas eléctricas privadas, por el contrario, se han mantenido a la expectativa de los planes que abriga la Administración.

«Hay demasiados dueños en la industria eléctrica española como para que se pueda pensar en soluciones rápidas y con centros de poder muy definidos», comentaba hace poco una fuente de la Administración energética.

Aunque las participaciones institucionales (es decir, los grandes paquetes de acciones, sobre todo de propiedad bancaria) en las compañías eléctricas privadas son bastante modestos (ya que rara vez superan el 5 por ciento del capital social de cualquiera de las grandes compañías del sector), el poder de las instituciones financieras en este sector se canaliza a través de una importante, y casi siempre decisiva, presencia en los órganos de dirección de las compañías.

Los bancos y algunas Cajas de Ahorros tienen mayores porcentajes de presencia en los Consejos de Administración que en el capital de la mayor parte de las compañías del sector.

### El objetivo del reajuste

La idea básica que ha presidido los esfuerzos de reajuste de participaciones empresariales fue lanzada hace unos meses por el Ministerio de Industria y Energía, cuya pretensión era la de mejorar la eficacia del sector logrando economías en algunas áreas de la gestión empresarial, de forma que la capacidad competitiva del sector eléctrico español fuera superior.

Este intento de mejorar la competitividad en un sector tan monopolizado como el eléctrico pasaba por concentrar sobre todo los esfuerzos en las áreas industriales, de forma que los equipos de producción de electricidad estuvieran gestionados por pocas manos y, a ser posible, por una o dos grandes áreas de decisión, dejando a las compañías individuales, tal y como se configuran en la actualidad, la responsabilidad de la distribución de electricidad. Es decir, el contacto con el mercado.

La concentración de las áreas productivas perseguía mejorar la capacidad competitiva del conjunto del sector eléctrico, de forma que la contratación de grandes inversiones y la gestión unificada de las grandes instalaciones existentes aportaran importantes economías al sector eléctrico.

Se trata de un esquema bastante habitual en la industria eléctrica europea y del que se han derivado interesantes ventajas industriales, tecnológicas y financieras, que quizás expliquen la insatisfacción que algunos expertos expresan cuando analizan con detalle los puntos débiles del sector eléctrico español.

Un sector cuyo elevado endeudamiento ha representado por lo general una rémora para su rentabilidad, lo que a su vez condiciona su capacidad futura para hacer frente a las grandes inversiones que se le avecinan a la mayor parte de las empresas eléctricas dentro del ámbito del futuro Plan Energético Nacional.

CAJA DE AHORROS MUNICIPAL DE BURGOS

TARJETA VISA CAJABURGOS

Aceptada en todo el mundo.
Con un seguro de accidentes de hasta 25.000.000 de pesetas.

M.C.D. 2018

# CONSULTORIO FISCAL

–Hace un año que me divorcié de mi marido, y me he quedado con la custodia de mis tres hijos, con edades de catorce, doce y ocho años, respectivamente. Mi ex–marido me pasa anualmente una cantidad en concepto de pensión por alimentos y sustento para ayudar al mantenimiento de mis tres hijos, tal y como se acordó por el Juez en la Sentencia por la que se me concedía el divorcio.

Yo trabajo como funcionaria y mis ingresos anuales proceden de la nómina mensual que percibo y de unos pequeños ahorros en el Banco.

Mi pregunta es la siguiente:

La cantidad que me pasa mi ex–marido para ayudarme al mantenimiento de mis tres hijos, ¿debo de considerarla como un ingreso, y por lo tanto computarla en mi base imponible o, por el contrario, no debe de tenerla en cuenta, ya que es un ingreso imputable a mis hijos que son menores de edad y no están obligados a efectuar la declaración del IRPF? (Ana C.M./Burgos).

***–En los supuestos de anualidades por alimentos satisfechas entre cónyuges por decisión judicial, el importe de las mismas se computará como incremento patrimonial del perceptor y como disminución en el obligado a satisfacerlas.***

***La Ley y el Reglamento contemplan que en caso de separación judicial, el cónyuge y los hijos menores de edad que estén confiados a su cuidado, constituyen una unidad familiar, y por tanto, se acumularán todos los rendimientos e incrementos de patrimonio que se produzcan por parte de dichos sujetos pasivos que la integran.***

***En su caso, usted es parte integrante, junto a sus tres hijos, de una unidad familiar y como tal deberá declarar la cantidad que percibe de su ex–marido que, lógicamente, supone un incremento en su patrimonio que, unido a los ingresos que usted percibe como funcionaria, constituyen su base imponible.***

***Las cantidades que reciben sus hijos procedente de su padre y en concepto de alimentos debe computarse como aumento de la base imponible de la unidad familiar.***

***Lo que sí debe tener en cuenta a la hora de efectuar su declaración de la renta es que al detentar en virtud de sentencia judicial, la custodia de sus tres hijos, es beneficiaria de las deducciones que la Ley tiene previstas por ellos, con lo cual disminuye su cuota residual.***

–¿Es obligatorio por parte de una empresa facilitar a sus empleados el correspondiente certificado de retenciones de los haberes percibidos? (Pilar M.R./Burgos).

***–Ninguna disposición dentro de la compleja normativa tributaria determina la obligatoriedad por parte del retenedor –ya sea persona física o entidad jurídica– de expedir y entregar los certificados de retenciones a favor de los sujetos objeto de la retención.***

***No obstante, en casos de absoluta imposibilidad de obtener dicho certificado, para acompañarlo a la correspondiente declaración sobre el IRPF, se admitiría como prueba, cuando así fuere necesario, los recibos de salario o cualquier otra prueba documental suficiente en el campo del Derecho Laboral.***

**A & C Auditores y Consultores**

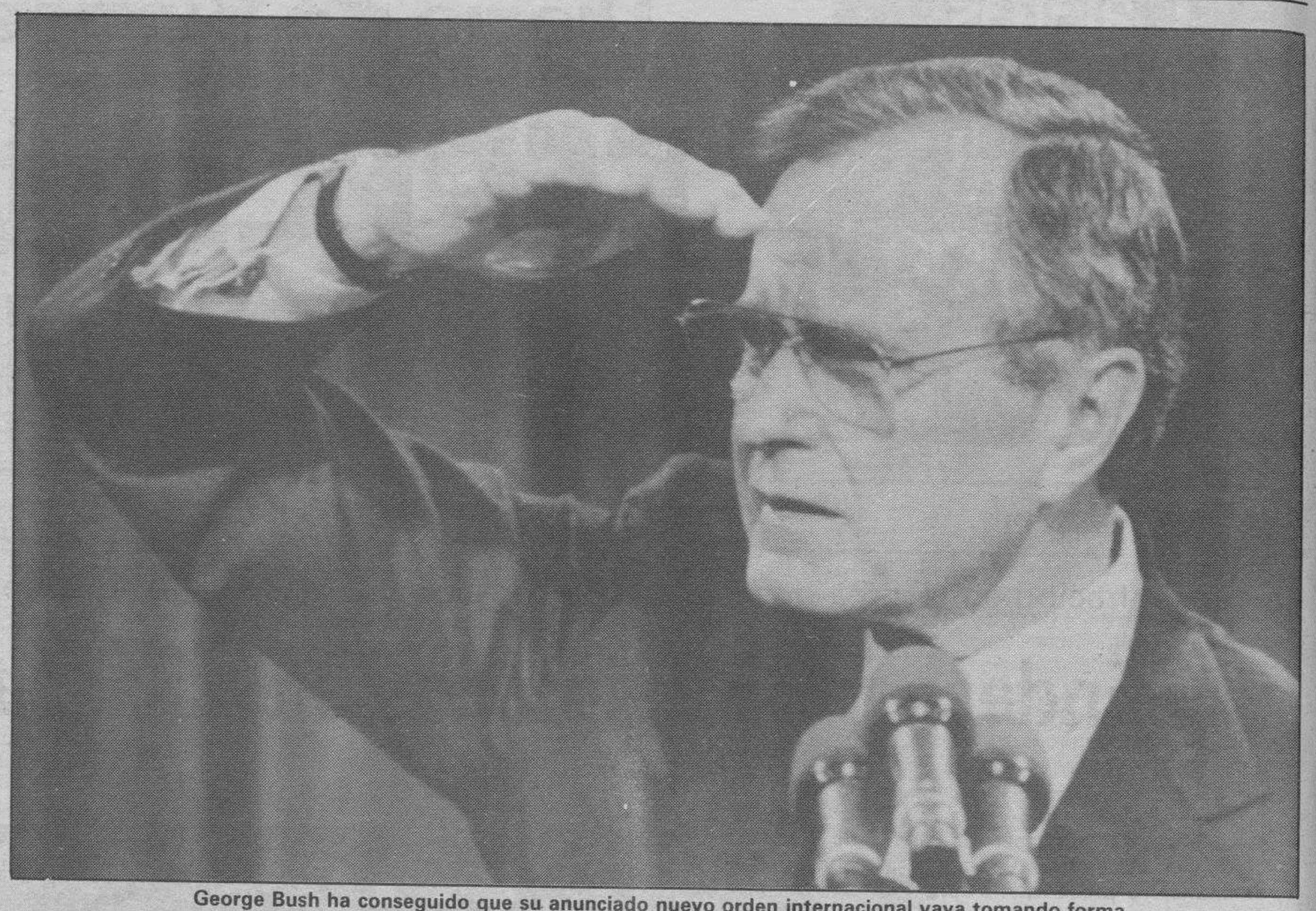

George Bush ha conseguido que su anunciado nuevo orden internacional vaya tomando forma.

# La economía consolida el nuevo orden mundial a favor de Estados Unidos

**Carlos García Ramos**

**El nuevo orden internacional anunciado con adelanto por el presidente George Bush va tomando forma con el factor económico de molde, pese a la recesión de sobra reconocida en Estados Unidos. Los americanos, más economistas que hábiles diplomáticos o ideólogos en su joven vida como nación, cuentan ahora con todas las circunstancias a favor para tomar la batuta internacional sin opositores.**

Estados Unidos ha pasado a dominar en un corto lapso los mercados internacionales de materias primas, con los flujos petrolíferos a la cabeza; prepara con celeridad su propio mercado común con Sudamérica, estrecha lazos con zonas y países que le eran hostiles a petición soviética, ultima de paso la reforma de su sistema financiero y, de cualquier modo, es la única economía en condiciones de dar, hoy por hoy, el tirón a todas las demás, pese a la recesión y al nuevo poderío quizá contraproducente del dólar.

No es que las perspectivas de la economía mundial estén ya claras a expensas de los americanos, pero en este período indefinido recién abierto barren para su lado sin grandes problemas y se preparan el futuro ante los otros dos grandes bloques económicos dibujados: Europa y la zona de influencia japonesa.

Pocas animadversiones le quedan a Estados Unidos al Sur de su propio continente, en lo económico y en lo político. Sólo van contra la corriente general Nicaragua y Cuba, pendientes sus regímenes de un hilo. Ni los buques mercantes soviéticos se encargan ya del tráfico de mercancías en La Habana, sometidos los cubanos, por lo demás, al bloqueo comercial.

**Política de apagafuegos**

Los americanos tienen claro que Suramérica es la fuente de recursos naturales más próxima y barata para abastecer a la industria establecida al Norte y su política anterior de apagafuegos en la zona cambia y cambiará en los próximos años. Y mucho por la cuenta que le trae. De momento, los lazos comerciales estrechados con México son la primera etapa hacia el Sur, al estilo de lo que se hizo arriba con Canadá durante el mandato de Ronald Reagan.

En Oriente Medio, pese a las negativas de conferencias de seguridad y otras vicisitudes resultantes de tantos años de rivalidad, la situación ha cambiado de raíz. Pocos serían los que hace unos años pensaran en el acercamiento de los fundamentalistas iraníes a Estados Unidos, mientras la fotografía de Jomeini preside todavía todos los locales públicos y privados; pocos pensarían entonces en el comedimiento general con los americanos después del varapalo a Sadam Husein, el hermano teórico de tantos musulmanes; pocos creerían en que las actitudes hostiles de la OPEP con Occidente y su mayor valedor, inspiradas en las sugerencias soviéticas durante un tiempo, serían hoy todo lo contrario. Norteamérica tiene a la mayor parte de los árabes y a su petróleo en la mano. Y ello sin hacer referencia a algunos contratos de suministro a bajo precio o gratis firmados silenciosamente mientras duraban los combates.

De momento, Oriente Medio le ha servido a Estados Unidos en los dos primeros meses del año para reducir significativamente su déficit comercial, mientras el dólar subía a consecuencia de la inestabilidad mundial todavía inacabada. En enero, el desequilibrio de los intercambios comerciales americanos cayó el 7,2 por ciento y en febrero el 5,3 por ciento, probablemente sin contabilizar todavía parte de las exportaciones de material bélico sufragado por el resto de los países coaligados contra el dictador iraquí. Los contratos de reconstrucción suscritos en la zona son otro plato suculento y sus repercusiones tendrán en la economía americana a medida que se vayan efectuando los pagos. Y cuando llegue la tranquilidad esperada, los empresarios americanos, sin dudas, sacarán el mayor partido de la reactivación en el área.

En el Este de Europa se sueña en inglés, pero en el inglés diferente que hablan los americanos. Los discursos del presidente Bush se atienden más que los pronunciados por las propias autoridades de los países allí ubicados. El modelo de economía americana es el espejismo perseguido en último extremo, no contentos algunos con el más cercano de la Europa Occidental.


## Consultorio Fiscal DB

DB en colaboración con A&C ASOCIADOS S.A. AUDITORES Y CONSULTORES ha iniciado un consultorio fiscal con motivo de la declaración de la Renta.

Sus preguntas pueden enviarlas a:

**Diario de Burgos**
«Especial Economía»
C/San Pedro de Cardeña, 34
09002-BURGOS


M.C.D. 2018

Liborio Hierro, presidente del Tribunal de Competencia

# «A muchos empresarios españoles les falta cultura de mercado»

**Madrid (Europa Press).– El presidente del Tribunal de la Competencia, Liborio Hierro, considera que este organismo es necesario para preservar el buen funcionamiento del mercado, ya que a muchos empresarios españoles les falta cultura de mercado, y tratan de modificar las reglas de acuerdo con sus intereses. Constata que la actuación del Tribunal ha aumentado considerablemente en los últimos años, lo que ha acarreado el incremento de las sanciones, que todavía seguirán creciendo. Respecto al mercado único, Hierro estima que no se producirán grandes problemas.**

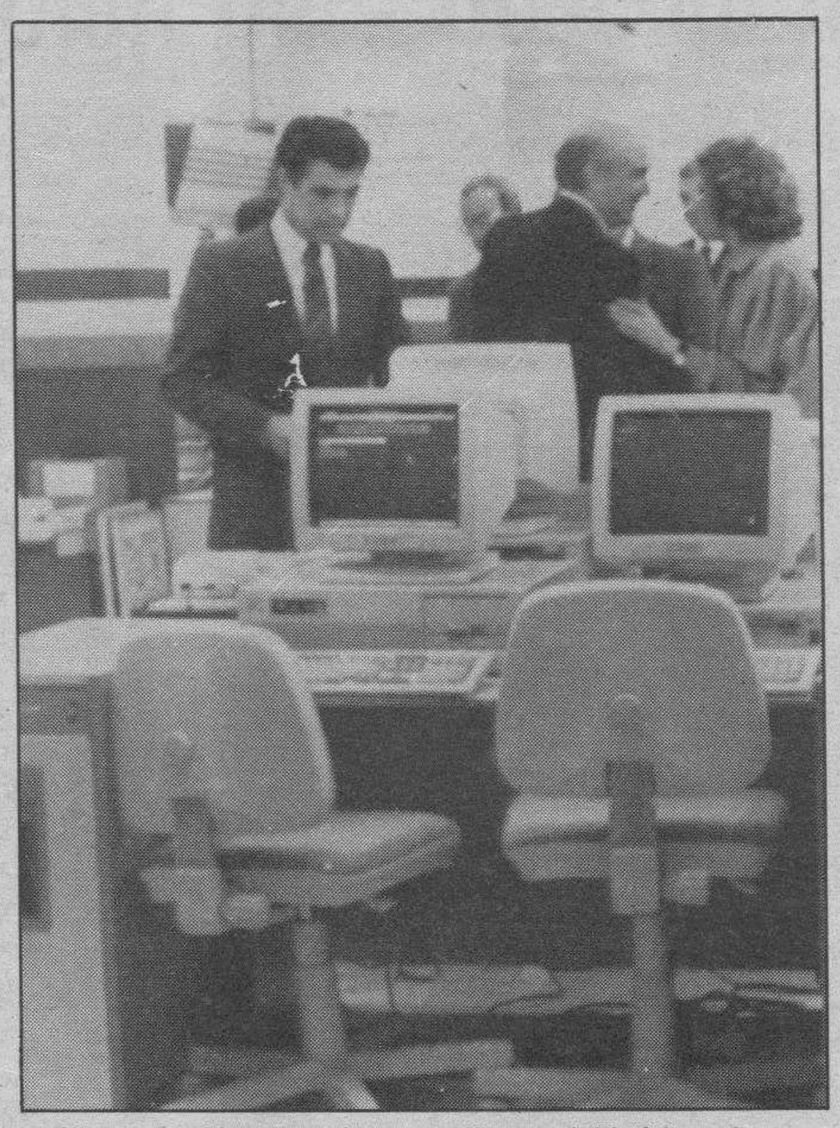

Hierro considera que al empresario español le falta cultura de mercado. Foto Archivo.

Liborio Hierro insiste en que los mayores problemas los pueden tener las empresas, acostumbradas a otra forma de enfocar el mercado, aunque opina que su mentalidad está cambiando muy rápidamente.

**–¿Cuáles son las funciones que en este momento cumple el Tribunal de Defensa de la Competencia?**

–El objetivo es conseguir que el mercado funcione con sus propias reglas, evitando los abusos que se pueden producir en monopolios y oligopolios. En España se aprobó una Ley que delega esta función en dos órganos: el Servicio de Defensa de la Competencia, que depende del Ministerio de Economía y Hacienda, que se dedica al estudio e instrucción de expedientes, y el Tribunal, que es un órgano administrativo independiente, con vocales inamovibles, que resuelve los contenciosos. La Ley le atribuye tres funciones: imponer sanciones económicas, que pueden ser muy fuertes en los casos en los no se hayan respetado las reglas, otorgar a petición de las empresas autorizaciones singulares en casos especiales, como crisis o mejora de la competencia, y una función consultiva en materia de concentraciones de sociedades privadas y empresas públicas.

**–¿No le parece una paradoja que exista un órgano encargado de velar por la limpieza del mercado, cuando muchos economistas han defendido que el propio mercado puede solventar este problema, sin intervenciones?**

–Es una opinión bastante divulgada, y un error en el que hemos caído todos. Ya Adam Smith reconoció que el mercado tendía a destruirse a sí mismos. Prueba de que es un error es que Estados Unidos tiene una Ley Antimonopolio de cien años de antigüedad. Por tanto, esto hay que corregirlo, el mercado hay que vigilarlo. Es como el deporte, que tiene que estar sometido a un control riguroso para que los propios deportistas no amañen las reglas del juego.

**–En general, ¿en España se respeta la libre competencia?**

–Creo que todavía hay poca cultura de mercado. Durante la Dictadura, la economía ha funcionado con los parámetros del mercado, pero muy protegida por el Estado. El sistema vertical de la estructura productiva consolidó una organización gremial muy fuerte, lo que propició organizaciones empresariales en las que se podía decidir todo lo que beneficiara al conjunto. Por tanto, hay menos cultura que la deseable para la situacion actual, con un reto de competitividad como el que está planteado y la obligación de cumplir el Tratado de Roma, que tiene una parte muy importante dedicado a la defensa de la competencia. Con frecuencia, a muchos empresarios solventes les parece lo más natural del mundo fijar precios en común y prácticas parecidas.

**–Se ha incrementado el número de actuaciones del Tribunal en los últimos años?**

–Cuando se aprobó la nueva Ley, en 1989, hubo un cambio sustancial. Desde que comenzó a funcionar el Tribunal, en 1964, las resoluciones fueron muy pocas, de una media de catorce al año. De 1986 a 1989, con la renovación del órgano, su actividad se incrementó un poco, hasta las diecisiete resoluciones anuales. El año pasado, sin embargo, ya dictamos 66 resoluciones. Además, la cuantía de las sanciones también ha tenido una evolución parecida: en 1988 –año en el que este Tribunal asumió esta competencia– se propuso un total de multas cuyo valor ascendió a 31 millones de pesetas, en 1989 fue de 35 millones y el año pasado pasó a 270 millones de pesetas.

**–¿La cuantía de las sanciones seguirá incrementándose?**

–El objetivo de cualquier órgano sancionador es no poner sanciones, porque es un indicio de que todo va muy bien, pero temo que sí se seguirá incrementando su cuantía. Creo que hay problemas suficientes en el mercado que, si hay una actuación adecuada de la Administración, dará lugar a sanciones importantes.

Además, la CEE impone sanciones mucho más fuertes que las del Estado español. Es normal que en mercado surjan prácticas que rocen la ilegalidad, tan normal como en cualquier otro sector.

**–Con la llegada del mercado único, ¿va a ser más complicada la actuación del Tribunal de Competencia?**

–Nosotros ya tenemos competencia para que, si la actuación de una empresa trasciende los límites de nuestro país y afecta a la CE, podamos aplicar el Tratado de Roma, además de la legislación nacional.

A partir del 93, el panorama puede cambiar poco. La normativa tendrá que homologarse y la comisión de la CE tendrá que descentralizarse.

## NOTAS ECONOMICAS

■ **El imperio Trump, en manos de los bancos.**–El imperio de Donald Trump será desmantelado y sus principales activos, incluyendo su yate personal, irán a manos de un grupo de bancos que prestó al asediado magnate 2.000 millones de dólares hace nueve meses, según The New York Times. El periódico señala que muchos de los bancos del sindicato de acreedores encabezado por Citicorp estaban a punto de suscribir acuerdos tentativos que les darían algunos activos más importantes de Trump. El acuerdo por 2.000 millones de dólares suscrito hace nueve meses fue creado para mantener a flote el imperio Trump, pero los principales acreedores decidieron salirse del convenio ante los persistentes tropiezos financieros del magnate de los bienes inmobiliarios de Manhattan, señaló el Times.

Según los arreglos tentativos, los bancos liberarían a Trump de algunos de los millones de dólares en préstamos que él garantizó personalmente.

De acuerdo al New York Times, el nuevo convenio entregaría a Trump una participación del 27 por ciento en las tiendas Alexanderś, propiedad de Citicorp, mientras que su participación del 50 por ciento en el Gran Hotel Hyatt de Nueva York pasaría al Bankers Trust.

■ **Brothers recomienda acciones de la corporación Alba.**–Un informe de la firma internacional de consultoría financiera «Salomon Brothers» sobre las posibilidades de inversión en España, que fue hecho público hace unos días, sigue recomendando la compra de acciones de la Corporación Financiera Alba.

«Salomon Brothers» destaca en su informe que las acciones de Alba, del Grupo March se negocian un 32 por ciento por debajo del valor de los activos netos, frente al promedio histórico del 25 por ciento.

■ **La compañía aérea italiana «Alisarda» aumenta capital.**–La compañía aérea privada «Alisarda», del grupo de empresas del Aga Kan, aumentará su capital en 38.000 millones de liras (32 millones de dólares), hasta alcanzar los 65.000 millones de liras (55 millones de dólares), según aprobó el Consejo de Administración. El aumento será suscrito por los actuales accionistas: el grupo Aga Kan (75,8%), Infint (20%) y la Compañía Financiera Italiana (4,2 por ciento), y tendrá que ser aprobado por la Asamblea, así como el cambio de nombre de la compañía, que pasará a llamarse «Meridiana». Por otro lado, la sociedad Eridania, que concentra la actividad agroindustrial del grupo Ferruzzi–Montedison, cerró el ejercicio de 1990, con un incremento del 2,9% de su facturación, hasta los 7.637 millones de dólares y una reducción de beneficios, que ascendieron a 192 millones de dólares.

■ **Alemania: Analistas ven síntomas de mejora de la economía del Este.**–La Confederación de la Industria Alemana (BDI) ve con cierto «optimismo incipiente» la evolución de la economía germanooriental y cree haber descubierto los primeros indicios de que el descenso coyuntural en la antigua República Democrática de Alemania (RDA) tocará muy pronto fondo. Los expertos basan su optimismo en un paulatino cambio en el comportamiento de los compradores, debido a que las comparaciones cualitativas entre los productos del oeste y del este son, cada vez con más frecuencia, favorables para los procedentes de los nuevos Estados federados.

# Mejora el déficit comercial

**Primo González**

El panorama exterior de la economía española está experimentando una palpable mejoría en estos últimos meses a causa de la reducción del déficit comercial con el exterior.

La voracidad importadora se ha detenido prácticamente en seco durante los tres primeros meses del año.

Uno de los objetivos que había buscado el Gobierno mediante su política de «enfriamiento» parece haberse alcanzado con creces durante este año y hasta las importaciones de automóviles están de capa caída, después de tres años de brillantes crecimientos.

La compra de productos extranjeros, que ha alcanzado cotas muy altas en estos últimos años, parece haberse detenido, quizás momentáneamente pero de forma significativa, si bien en algunos segmentos del mercado (como es el mencionado de los automóviles), las importaciones representan ya más de una tercera parte del mercado total español.

En algunos productos industriales, esta participación de mercado por parte de bienes de importación ha alcanzado cotas bastante superiores.

**Niveles estimables de integración**

Lo que parece es que el grado de integración de España en el mercado europeo, tras cinco años de desarmes arancelarios graduales, ha alcanzado ya niveles muy estimables y que ya está resultando difícil a algunos importadores mejorar su presencia en el mercado español después de haber arañado a los fabricantes nacionales una parte de sus mercados.

El freno experimentado por las importaciones no es solamente la consecuencia de una situación deprimida de la demanda interna sino también de un posible agotamiento de la capacidad de crecimiento de la presencia de productos exteriores en el mercado español, al menos a los ritmos de estos últimos años.

El desarme arancelario de la industria española frente al exterior es, en estos momentos, prácticamente total, ya que nos encontramos en vísperas de la desaparición de la penúltima traba, de importancia más bien marginal, a las importaciones, que será eliminada a finales del año 1992.

El hecho de que tengamos ya una economía casi plenamente liberalizada y que el déficit comercial mejore es un dato bastante significativo de la capacidad de reacción de la economía española frente a la competencia internacional.

Dentro de esta mejoría del déficit, el papel de las exportaciones ha sido también muy considerable, ya que resulta bastante sorprendente que, en medio de las dificultades inherentes a la fortaleza de la peseta, los exportadores hayan logrado mejorar su presencia exterior.

En estos tres primeros meses del año, el parón del crecimiento de las importaciones ha facilitado, a la postre, un estancamiento primero y una ligera mejoría después en nuestro déficit comercial, lo que implica un frenazo de uno de los aspectos en los que el deterioro económico español había alcanzado grados de mayor preocupación en estos años de crecimiento intenso de la actividad económica.

El déficit exterior era, junto a la inflación más elevada que la del resto de los países de la Comunidad, uno de los dos desequilibrios básicos de la economía, a cuya corrección se habían dedicado algunas de las medidas económicas de carácter restrictivo aplicadas en estos últimos meses.

Tales medidas, que han desembocado en una fuerte apreciación de la peseta, han perjudicado, por otra parte, nuestra capacidad exportadora, si bien el comportamiento de las exportaciones ha sido bastante más positivo de lo que cabía esperar.

Las medidas económicas adoptadas en estos últimos meses han contribuído más eficazmente a frenar las importaciones que a perjudicar las exportaciones, lo que ha proporcionado un importante alivio para la capacidad productiva del país.

M.C.D. 2018

LUNES, 29 DE ABRIL DE 1.991

# MERCADO CONTINUO

Cotizaciones al Cierre

(Cambios en pesetas)

M:A: Arasti. INVERBOLSA.

| VALOR | CAMBIO | DIFERENCIA | ANTERIOR |
|---|---|---|---|
| BANCOS | | | |
| ANDALUCIA | 9.600,00 | = | 9.600,00 |
| ATLANTICO | 2.965,00 | - 5,00 | 2.970,00 |
| BANESTO | 3.700,00 | - 15,00 | 3.715,00 |
| BANKINTER | 8.100,00 | + 20,00 | 8.080,00 |
| B.B.V. | 3.080,00 | - 50,00 | 3.130,00 |
| CENTRAL | 4.510,00 | - 30,00 | 4.540,00 |
| EXTERIOR | 3.480,00 | = | 3.480,00 |
| FOMENTO | 1.790,00 | - 10,00 | 1.800,00 |
| HERRERO | 4.150,00 | - 50,00 | 4.200,00 |
| HISPANO | 3.115,00 | + 15,00 | 3.100,00 |
| PASTOR | 7.030,00 | + 290,00 | 6.740,00 |
| POPULAR | 10.690,00 | - 10,00 | 10.700,00 |
| SANTANDER | 5.430,00 | - 50,00 | 5.480,00 |
| VALENCIA | 1.350,00 | - 30,00 | 1.380,00 |
| ELECTRICIDAD | | | |
| CANTABRICO | 1.960,00 | - 10,00 | 1.970,00 |
| CATALANA GAS | 4.850,00 | + 30,00 | 4.810,00 |
| E.R.ZARAGOZA | 879,00 | + 4,00 | 875,00 |
| E.VIESGO | 2.600,00 | + 10,00 | 2.590,00 |
| ENDESA | 2.430,00 | - 20,00 | 2.450,00 |
| ENHER | 1.880,00 | - 20,00 | 1.900,00 |
| FECSA | 724,00 | + 3,00 | 721,00 |
| GAS Y ELEC. | 2.900,00 | + 20,00 | 2.880,00 |
| HIDROLA | 567,00 | - 6,00 | 573,00 |
| IBERDUERO | 709,00 | + 5,00 | 704,00 |
| SEVILLANA | 617,00 | - 2,00 | 619,00 |
| U.FENOSA | 577,00 | - 2,00 | 579,00 |
| ALIMENTACION | | | |
| AZUCARERA | 5.020,00 | - 30,00 | 5.050,00 |
| CAMPOFRIO | 11.000,00 | - 50,00 | 11.050,00 |
| EBRO-AGRICOLAS | 3.130,00 | + 60,00 | 3.070,00 |
| EL AGUILA | 1.565,00 | = | 1.565,00 |
| KOIPE | 3.950,00 | - 25,00 | 3.975,00 |
| TABACALERA | 4.800,00 | - 15,00 | 4.815,00 |
| UNIASA | 2.440,00 | + 95,00 | 2.345,00 |
| VISCOFAN | 2.710,00 | - 50,00 | 2.760,00 |
| QUIMICAS | | | |
| CARBUROS | 5.750,00 | + 220,00 | 5.530,00 |
| CEPSA | 2.120,00 | + 15,00 | 2.130,00 |
| ENCE | 2.180,00 | - 110,00 | 2.290,00 |
| ENERGIAS A. | 1.600,00 | + 20,00 | 1.580,00 |
| ERCROS | 998,00 | - 17,00 | 1.015,00 |
| FOSFORERA | 2.290,00 | - 5,00 | 2.295,00 |
| PAPELERA | 346,00 | - 4,00 | 350,00 |
| PETROMED | 7.420,00 | + 170,00 | 7.250,00 |
| REPSOL | 2.545,00 | = | 2.545,00 |
| SARRIO | 851,00 | + 1,00 | 850,00 |
| SNIACE | 337,00 | - 6,00 | 343,00 |
| CONSTRUCCION | | | |
| ASLAND | 3.290,00 | - 10,00 | 3.300,00 |
| CRISTALERIA | 11.080,00 | + 60,00 | 8.020,00 |
| CUBIERTAS | 17.900,00 | + 500,00 | 17.400,00 |
| DRAGADOS | 2.640,00 | - 10,00 | 2.650,00 |
| FILO | 1.600,00 | - 35,00 | 1.635,00 |
| HISALBA | 2.015,00 | + 45,00 | 2.970,00 |
| HUARTE | 2.320,00 | - 10,00 | 2.330,00 |
| METROVACESA | 6.050,00 | + 50,00 | 6.000,00 |
| URALITA | 2.010,00 | + 5,00 | 2.005,00 |
| URBIS | 1.640,00 | + 10,00 | 1.640,00 |
| VALLEHERMOSO | 3.090,00 | - 10,00 | 3.100,00 |
| SIDEROMETALURGICAS | | | |
| ACERINOX | 6.730,00 | = | 6.730,00 |
| ALTOS HORNOS | 239,00 | + 8,00 | 231,00 |
| AMPER | 1.040,00 | + 10,00 | 1.030,00 |
| CITROËN | 5.250,00 | - 50,00 | 5.300,00 |
| DURO FELGUERA | 1.530,00 | = | 1.530,00 |
| MACOSA | 596,00 | + 5,00 | 591,00 |
| NICOLAS CORREA | 3.350,00 | = | 3.350,00 |
| MOTOR IBERICA | 595,00 | = | 595,00 |
| TUBACEX | 580,00 | - 3,00 | 583,00 |
| TUDOR | 1.300,00 | + 5,00 | 1.295,00 |
| ZARDOYA | 12.900,00 | - 100,00 | 13.000,00 |
| VARIOS | | | |
| C.F.ALBA | 5.800,00 | - 50,00 | 5.850,00 |
| COFIR | 1.875,00 | + 55,00 | 1.820,00 |
| ACESA | 1.005,00 | + 8,00 | 997,00 |
| AUMAR | 1.340,00 | - 10,00 | 1.350,00 |
| TELEFONICA | 994,00 | + 6,00 | 988,00 |
| MAPFRE | 5.600,00 | = | 5.600,00 |
| UNION Y FENIX | 6.600,00 | - 10,00 | 6.610,00 |

# BOLSA DE MADRID

INDICE GENERAL: 276,47 - 0,36

| TITULOS | COTIZ. | DIFERENCIA |
|---|---|---|
| BANCOS | | |
| C.BALEAR | 3.560,00 MC | - 40,00 |
| B.N.P. | 193,00 | + 4,00 |
| BARCLAYS | 785,00 MC | = |
| B.GUIPUZCOANO | 4.530,00 MC | + 5,00 |
| B.GALICIA | 5.500,00 MC | + 50,00 |
| B.CASTILLA | 30.200,00 MC | + 10,00 |
| B.ZARAGOZANO | 2.900,00 MC | + 40,00 |
| ELECTRICIDAD | | |
| AGUAS BARNA. | 3.155,00 MC | - 45,00 |
| GAS MADRID | 830,00 | 19 Ab. |
| QUIMICAS | | |
| E. OXIGENO | 748,00 | 26 Ab. |
| NICAS | 70,00 | 25 Ab. |
| P.NAVARRA | 96,00 | - 4,00 |
| UNIPAPEL | 1.230,00 | + 10,00 |
| COMUNICACION | | |
| EUROPISTAS | 134,00 | - 1,00 |
| IBERPISTAS | 132,00 | - 1,00 |
| ALIMENTACION | | |
| AVIDESA | 285,00 | 24 ab. |
| PASCUAL | 126,00 | - 1,00 |
| C.A.IBERICA | 116,00 | - 2,00 |
| ELOSUA | 700,00 | 25 Ab. |
| SAN MIGUEL | 1.675,00 | = |
| U.CERVECERA | 64,00 | - 0,50 |
| CONSTRUCCION | | |
| AFISA | 195,00 | = |
| COSMOS | 700,00 | - 25,00 |
| ENCINAR | 580,00 | = |
| FOCSA | 14.920,00 MC | + 110,00 |
| LEMONA | 1.100,00 | 7 Ab. |
| A.CATALUÑA | 380,00 | 24 Ab. |
| VALDERRIVAS | 18.500,00 MC | - 100,00 |
| VALENCIANA C. | 11.600,00 MC | + 100,00 |
| VARIOS | | |
| FINANZAUTO | 1.720,00 MC | + 20,00 |
| HERCULES | P.160,00 | - |
| I.MOBILIARIA | | |
| BANSALIBER | 1.080,00 | 26 Ab. |
| COR. BANESTO | 1.200,00 | 26 Ab. |
| CARTINBAO | 315,00 | |
| HERRERO | 700,00 | 26 Ab. |
| INBURESA | 55,50 | = |
| SAGEI | 375,00 | 26 Ab. |
| SISTEMAS FIN. | 340,00 | 25 Ab. |
| UNION EUROPEA | 310,00 | = |
| SIDEROMETALURGICAS | | |
| ACENOR | 45,00 | - 5,00 |
| ASTURIANA Z. | 5.190,00 MC | - 50,00 |
| U.CERRAJERA | 244,00 | 26 ab. |
| C.A.F. | 715,00 | = |
| FASA | 350,00 | 18 Ab. |
| PONFERRADA | 92,00 | + 2,00 |
| SANTANA | 105,00 | = |
| TAFISA | 1.975,00 MC | - 25,00 |
| TYCSA | 240,00 | 17 Ab. |

*Max.= Máximo; Mín. = Mínimo; Div. = Dividendo; D.= Dinero; P.= Papel; Ampl.= Ampliación; Mc.= Mercado Contínuo (A).

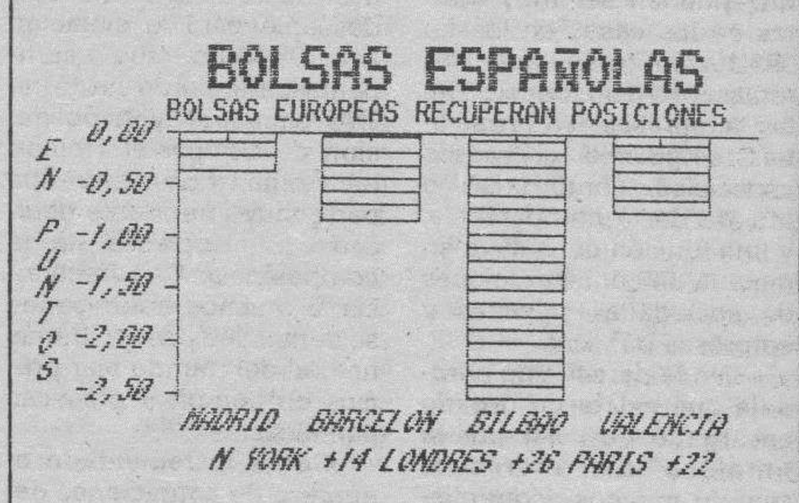


BARCELONA:274,50 -0,83 BILBAO :367,70 - 2,55 VALENCIA : 234,02 - 0,75

| TITULOS | COTIZ. | DIFERENCIA |
|---|---|---|
| BANCA CAT. | 317,00 | = |
| ATO | 925,00 | 16 Ab. |
| DAMM | 930,00 | 24 Ab. |
| PEBSA | 46,00 | + 2,00 |
| A.CATALUÑA | 375,00 | 26 ab. |
| ROCALLA | 210,00 | 18 Marzo |
| SANSON | P.2.375,00 | - 25,00 |
| UNILAND | 1.000,00 | 17 Ab. |
| FASA | 350,00 | 18 Marzo |
| INDO | 400,00 | - 15,00 |
| JUMBERCA | 84,00 | 26 Ab. |
| DOMENECH | 225,00 | 12 Ab. |
| INVES | 209,00 | 26 Ab. |
| LISIN | 320,00 | 13 Marzo |
| TABACOS FIL. | 210,00 | 26 Ab. |
| MOULINEX | 230,00 | 22 Ab. |
| TIBIDABO | 125,00 | = |
| TIPEL | P.290,00 | 26 Ab. |
| SABA | 890,00 | 25 Ab. |
| BANKOA | 416,00 | = |
| B.N.P. | 190,00 | 25 Ab. |
| GUIPUZCOANO | 4.530,00 MC | + 5,00 |
| FINSA | 792,50 | 24 Ab. |
| AURORA POLAR | 900,00 | 24 Ab. |
| MONTAÑESA | P.50,00 | + 4,00 |
| FIGRANVISA | 449,00 | 25 Ab. |
| INTRA | D.64,00 | - 1,00 |
| TITULOS BILBAO | D.240,00 | 24 Ab. |
| BOD.BILBAINAS | 700,00 | - 35,00 |
| GARAVILLA | 370,00 | 25 Ab. |
| ACENOR | P.50,00 | 26 Ab. |
| AFORASA | 190,00 | 22 Ab. |
| CERRAJERA | D.250,00 | 26 Ab. |
| FAES | 1.500,00 | = |
| SEFANITRO | 125,00 | 22 Ab. |
| VALCA | P.112,00 | + 1,00 |
| LEMONA | 1.020,00 | 25 Ab. |
| BILBAINA | 16,00 | 25 Ab. |
| AG. VALENCIA | 587,00 | 26 Ab. |
| ARACRE | 100,00 | 21 Ab. |
| EL TURIA | 181,00 | 26 Ab. |
| NATRA | P.290,00 | 26 Ab. |
| PASCUAL | P.130,00 | 24 Ab. |
| CLEOP | 525,00 | = |
| AGISA | 100,00 | = |
| BARCELONESA | 490,00 | 12 Marzo |
| GUZMAN | 280,00 | 26 Marzo |
| H.LEVANTE | 90,00 | 11 Marzo |
| APARCAMIENTOS | 180,00 | 3 Dic. |
| MAS SEGUROS | 95,00 | + 3,00 |
| REUNION SEG. | 68,00 | - 2,00 |
| U.IBERICA | 44,00 | + 2,00 |
| I.VALENCIANA | 90,00 | 22 Marzo |
| NOVOPLAYA | P.315,00 | 26 ab. |
| NUÑEZ BALBOA | 100,00 | 19 Ab. |
| SAPLAYA | P.225,00 | 26 Ab. |
| MOVINVER | 93,00 | 26 Marzo |

# MERCADO DE DIVISAS

| DIVISAS CONVERTIBLES | COMPRA | VENTA |
|---|---|---|
| 1 DOLAR USA | 108,967 | 109,295 |
| 1 ECU | 126,769 | 127,149 |
| 1 MARCO ALEMAN | 61,489 | 61,673 |
| 1 FRANCO FRANCES | 18,228 | 18,282 |
| 1 LIBRA ESTERLINA | 182,514 | 183,062 |
| 100 LIRAS ITALIANAS | 8,329 | 8,355 |
| 100 FRANCOS BELGAS | 299,153 | 300,051 |
| 1 FLORIN HOLANDES | 54,585 | 54,749 |
| 1 CORONA DANESA | 16,095 | 16,143 |
| 1 LIBRA IRLANDESA | 164,488 | 164,982 |
| 100 ESCUDOS PORTUGUESES | 71,455 | 71,669 |
| 100 DRACMAS GRIEGOS | 56,834 | 57,004 |
| 1 DOLAR CANADIENSE | 94,458 | 94,742 |
| 1 FRANCO SUIZO | 73,103 | 73,323 |
| 100 YENES JAPONESES | 78,746 | 78,982 |
| 1 CORONA SUECA | 17,310 | 17,362 |
| 1 CORONA NORUEGA | 15,817 | 15,865 |
| 100 CHELINES AUSTRIACOS | 873,703 | 876,329 |

M.C.D. 2018

# La ONU aprobó el plan para descolonizar el Sáhara

**Naciones Unidas (Efe).– El Consejo de Seguridad aprobó por unanimidad el plan de la ONU para la descolonización del Sáhara Occidental, que incluye el envío de cascos azules para supervisar el referéndum por el que el pueblo saharauí decidirá su futuro. En su resolución, destinada a lograr una «solución justa y duradera» al problema del Sáhara Occidental, el Consejo instó a Marruecos y al Frente Polisario a cooperar «plenamente» con la ONU.**

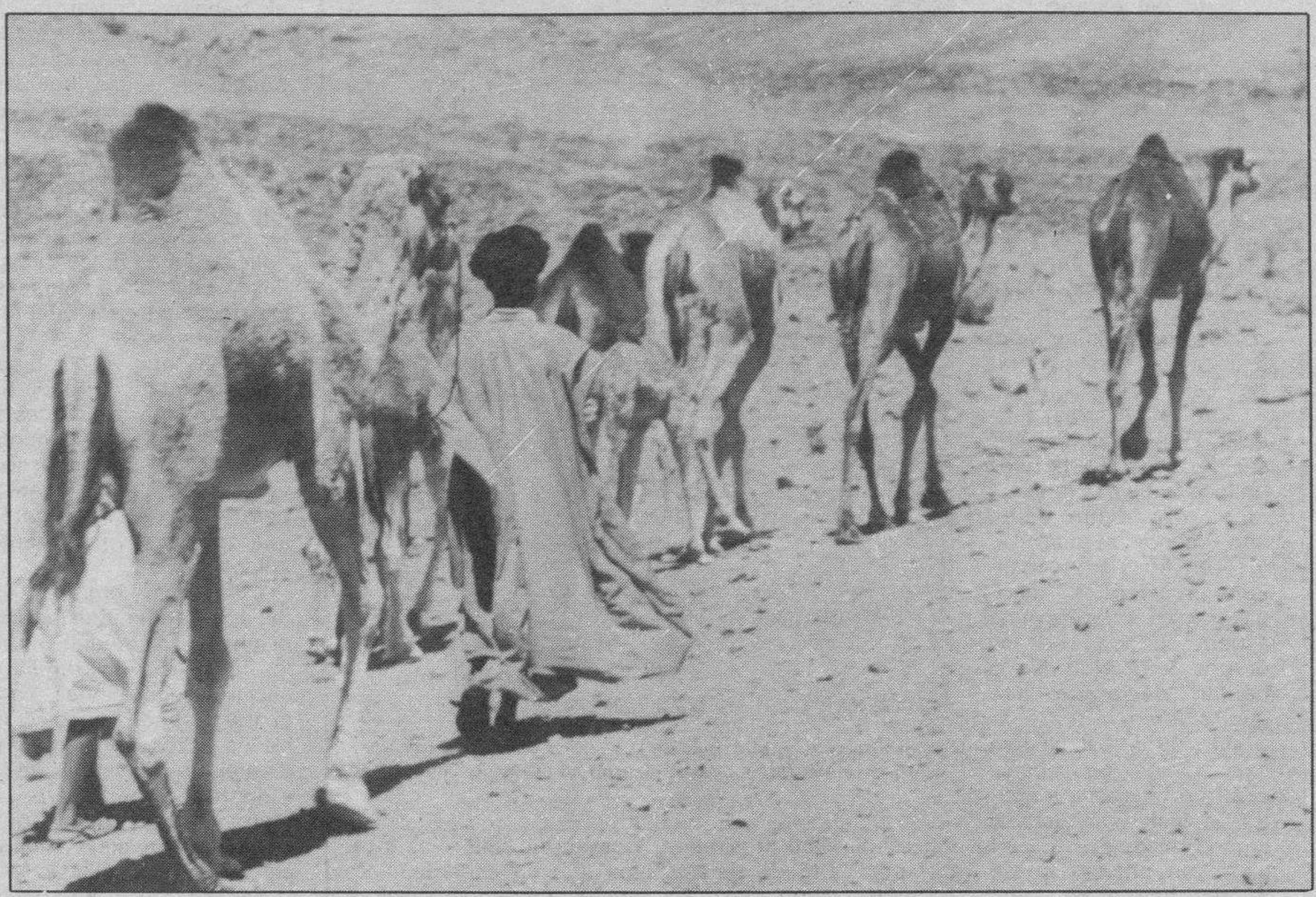

La ONU adoptó una resolución que pretende lograr una solución justa y duradera al problema creado en el Sáhara Occidental

En su resolución, adoptada sin discursos y destinada a lograr una «solución justa y duradera» al problema del Sáhara Occidental, el Consejo instó a Marruecos y al Frente Polisario a cooperar «plenamente» con la ONU para la aplicación del plan, que permitirá a los habitantes de la antigua colonia española decidir si quieren formar parte de Marruecos o ser independientes.

Los quince países miembros del Consejo habían dado el visto bueno, en principio, al plan la semana pasada, pero tuvieron que posponer la aprobación formal hasta ayer, porque la URSS dijo que, antes de votar, necesitaba luz verde de la comisión financiera del Soviet Supremo para su contribución financiera al proyecto.

Se espera que la Asamblea General autorice el presupuesto del plan esta semana o la siguiente, lo que marcará el comienzo del calendario, que prevé que en un plazo máximo de 16 semanas, tras la acción de la Asamblea, entre en vigor el alto el fuego entre Marruecos y el Polisario y se confinen en lugares convenidos los combatientes de las dos partes.

El coste del plan se calcula en unos 200 millones de dólares, que financiarán los países miembros de la ONU según el sistema de cuotas, salvo los 34 millones del programa de repatriación de los refugiados saharauis, que procederá de contribuciones voluntarias, dijo el secretario general de la ONU, Javier Pérez de Cuéllar, cuando presentó formalmente su proyecto el pasado día 22.

La resolución adoptada por el Consejo autoriza la creación de la Misión de Las Naciones Unidas para el Referéndum del Sáhara Occidental (MINURSO).

Estará integrada por 1.695 observadores militares y cascos azules, más 300 policías y unos 275 civiles, que supervisarán los preparativos del referéndum, que se celebrará en un plazo máximo de 36 semanas después de la aprobación del presupuesto por la Asamblea General.

Tanto Marruecos como el Polisario aceptaron en principio, en agosto de 1988, el plan de referéndum -lo que recordó el Consejo en su resolución-, pero su elaboración definitiva tropezó con discrepancias entre las dos partes sobre su puesta en práctica, especialmente la reducción de fuerzas marroquíes en el territorio.

Los efectivos militares marroquíes en el Sáhara Occidental, que ahora suman unos 180.000 hombres, deberán haberse reducido once semanas después del alto el fuego a 65.000, que ocuparán, bajo la vigilancia de cascos azules, «posiciones defensivas o estáticas» a lo largo del muro de arena levantado por Marruecos para aislar las zonas controladas por el Polisario.

Será el representante especial de Pérez de Cuéllar, el suizo Johannes Manz, el que deberá decidir dónde se acantonarán las fuerzas del Polisario (que se calculan en unos 7.000 combatientes) tras el establecimiento del alto el fuego.

Pérez de Cuéllar designará rápidamente a una Comisión de Identificación, que deberá actualizar el censo de la población del Sáhara Occidental, realizado por España en 1974, y reconciliar las cifras que les den las dos partes.

Ese censo calculó la población de ese territorio, con grandes riquezas minerales y recursos pesqueros, en casi 75.000 habitantes, incluidos 15.000 nómadas.

La determinación de los saharauis «legítimos» puede ser problemática ya que difieren considerablemente las cifras de Marruecos y del Polisario.

El secretario general de la ONU también consultará con países miembros de la organización para la composición de la «MINURSO».

El plan incluye asimismo cláusulas para el canje de prisioneros, amnistía y liberación de presos políticos, retorno de los exiliados, etc. La campaña electoral para el referéndum comenzará 17 semanas después del alto el fuego.

El Sáhara Occidental fue cedido por los acuerdos de Madrid de 1975 a Marruecos y Mauritania, aunque el Tribunal Internacional de La Haya se pronunció en contra de las pretensiones territoriales de ambos países y descartó la existencia de vínculos de soberanía territorial entre las partes.

### Marruecos no ha valorado el plan

El Gobierno marroquí aún no ha valorado oficialmente el plan de la ONU para un referéndum de autodeterminación en el Sáhara Occidental, aunque casi todos los partidos políticos rechazan varias de sus cláusulas por considerarlas «atentatorias contra la integridad de Marruecos».

De cualquier modo, fuentes diplomáticas aseguran que el plan del secretario general de Naciones Unidas, Javier Pérez de Cuéllar, que ya ha sido hecho público, cuenta con el visto bueno marroquí y con el del Frente Polisario, la organización que lucha por la independencia del Sáhara Occidental.

# Muchos refugiados kurdos se niegan a regresar temiendo represalias de Husein

**Qalache (Irán/Efe).– Los exiliados kurdos, temerosos de las represalias de los servicios de seguridad iraquíes, se niegan en muchos casos a regresar a Irak e instalarse en los campamentos. Kawa Abduraman, un refugiado iraquí en Qalache comentó que nadie quiere volver, «no creemos en Sadam, él es el enemigo del pueblo kurdo y quiere matarnos a todos».**

Los esfuerzos internacionales pretenden conseguir que los kurdos huídos a Irán y a Turquía vuelvan a sus hogares, conforme a los recientes acuerdos entre Husein, y los líderes kurdos para conceder cierta autonomía a esta comunidad.

Más de un millón de kurdos han entrado en Irán después de que su corta rebelión contra Sadam Husein, al término de la Guerra del Golfo, fuera aplastada.

La comunidad kurda llegó a un acuerdo con el presidente iraquí, del que desconfían profundamente, porque temían que los cerca de 30.000 kilómetros cuadrados de territorio kurdo-iraquí fueran despoblados en una «solución final», dijo Jalah Jmhor, coordinador en Suiza de la ayuda para el Frente del Kurdistán Iraquí, organización de partidos de la oposición a Sadam Husein.

Casi la mitad de los refugiados en el campamento pertenecen a la clase media e intentan mantener la dignidad en sus pobres asentamientos, aunque encuentran difícil adaptarse a la situación, afirmó un ayudante extranjero.

Los refugiados aseguran que se les ofrecen demasiadas patatas, dátiles y pan, pero no suficiente leche, carne y pescado. Miembros de la organización médica internacional «Médicos sin Fronteras» dijeron que, a pesar de las circunstancias, los kurdos son bien atendidos y agradecieron a los iraníes la ayuda prestada y su eficiencia en la organización del campamento.

Por otra parte, el secretario de Estado, James Baker, informará esta semana al presidente de EEUU, George Bush, sobre los resultados de su último viaje a Oriente Medio. Baker, que ha hecho tres viajes a la zona en mes y medio, intenta organizar una conferencia regional de paz en medio de los recelos mutuos de árabes y judíos y de la insistencia israelí de seguir su política de asentamientos en los territorios ocupados.

Israel informó ya al secretario de Estado que no aceptará que las Naciones Unidas copatrocinen la eventual conferencia de paz como desean los países árabes, pero parece haber admitido la participación de los europeos.

Los países árabes creen que únicamente la ONU podría ejercer suficiente presión sobre Israel para el cumplimiento de las resoluciones para la solución del problema palestino.

Proceso de paz en El Líbano

# Más grupos armados libaneses entregan el armamento bélico

Beirut (Efe).– La milicia del Partido Socialista Progresista druso (PSP) comenzó ayer a entregar las armas que durante los 16 años de guerra en el país habían capturado al ejército libanés, al igual que el Partido Arabe Democrático, mientras que la cristiana Fuerzas Libanesas examina el proceso para llevar a cabo la misma operación.

Según anunciaron representantes de las milicias drusas, cuatro camiones de transporte de tropas blindados y doce camiones agrupados en el cuartel del PSP, en la montaña drusa del Chuf, fueron entregados al ejército.

La fuente añade que desde allí un convoy militar transportó las armas hacia el cuartel de «Fayyadiyeh», en las afueras de Beirut.

El líder del PSP, Walid Yumblat, supervisó la operación y afirmó que el conflicto militar ha terminado y que la lucha democrática restaurará la soberanía del Líbano.

Mientras tanto, la milicia cristiana Fuerzas Libanesas (FL) comenzó ayer negociaciones con el ejército para fijar las modalidades de la entrega de sus armas. «Esto es un gran paso hacia la reconstrucción del Líbano. Podemos considerar que la ejecución de este plan comenzó en el momento en que avisamos a Omar Karame de nuestra decisión», dijo Dib al término de una entrevista con el jefe del Gobierno. El ministro libanés de Estado, que efectuó una visita a Damasco donde se entrevistó con el vicepresidente sirio, Abdel Halim Jadam, declaró que su grupo «recibió garantías de Siria», sin dar más precisiones.

M.C.D. 2018

# breves

■ **Más de 100 guerrilleros muertos en Sri Lanka.–** Más de cien miembros del grupo separatista Tigres de Liberación de Tamil Eelam (LTTE) y 26 soldados ceilaneses resultaron muertos en duros enfrentamientos entre guerrilleros y fuerzas del Gobierno de Sri Lanka, informó ayer la agencia PTI que citó a un portavoz militar. Según dicha fuente, los combates se produjeron el pasado fin de semana en la península norteña de Jaffna, plaza fuerte de los militantes, a raíz de la ofensiva que el ejército lanzó el jueves pasado contra los guerrilleros en esta zona de la isla. Los enfrentamientos, que causaron también heridas a 150 guerrilleros y 50 soldados, permitieron controlar el «paso del elefante», estrecho que une Jaffna con el resto de la isla. El ejército señaló la semana pasada que controlaba igualmente parte de las estratégicas islas de Kayts y Karaitivu, adyacentes a la península. Fuentes del comando de operaciones han asegurado que sus posiciones se han consolidado en estas islas y que la presión de los guerrilleros sobre el «paso del elefante», «casi había desaparecido».

■ **Líderes africanos asistirán al Congreso del CNA.–** El presidente de Zambia, Kenneth Kaunda, y el ex dirigente tanzano Julius Nyerere tienen previsto asistir a la conferencia del movimiento antirracista sudafricano Congreso Nacional Africano (CNA) el próximo mes de junio, afirmó ayer el diario «The Star». De confirmarse esta información, sería la primera visita a Sudáfrica de Kaunda y Nyerere, que figuran entre los estadistas que más apoyaron la lucha del CNA contra la segregación racial ("apartheid") durante los últimos treinta años. Según «The Star», además de Kaunda y Nyerere también han sido invitados al congreso del CNA los presidentes de Zimbabue y Namibia, Robert Mugabe y Sam Nujoma, respectivamente. Tanzania, Zambia, Namibia y Zimbabue integran la llamada «Línea del Frente», de la que también forman parte Angola, Botsuana y Mozambique, que apoyan la lucha contra la política de segregación.

■ **El ministro de Defensa filipino quiere dejar el cargo.–**La presidenta de Filipinas, Corazón Aquino, dijo ayer que su ministro de Defensa, Fidel Ramos, el hombre clave que desbarató siete intentonas golpistas para derrocarla, quiere dejar el cargo antes de que finalice el año. Aquino, en declaraciones a la prensa en el palacio presidencial, añadió que está buscando a la persona que sustituya a Ramos de entre un grupo de posibles candidatos y que anunciará su decisión en el momento oportuno. El sábado pasado, Ramos se unió formalmente al gobernante partido LDP, con la intención de convertirse en candidato a presidente.

# El Jefe del Estado italiano se retira de la política activa

**Roma (Colpisa).– Francesco Cossiga difundió un comunicado con el que dijo adiós a la política. El Jefe del Estado italiano dio gracias a los socialistas y socialdemócratas, y criticó con dureza a los democristianos y post-comunistas.**

«Ni atado seguiría un día más en este sillón. No aceptaré candidaturas en ningún caso y por ningún período que sean. En este país los teoremas e hipótesis prevalecen sobre las pruebas».

Con estas duras palabras Francesco Cossiga se despidió de la vida política activa, anunciando su retiro dentro de un año, cuando se cumplan los siete años de su mandato presidencial. Cossiga volvió a lanzar una áspera condena de los grupos de presión que le habían declarado una guerra personal.

«La dura batalla sin exclusión de golpes bajos contra mi persona y contra la línea institucional como presidente por parte de un potente grupo político-financiero (una especie de «partido trasversal») que tanto poder tiene sobre la vida italiana, particularmente dentro de los dos mayores partidos políticos (Democracia Cristiana y Partido Democrático de la Izquierda o postcomunistas)». Francesco Cossiga atacó los prejuicios de los postcomunistas contra su persona y la actitud substancialmente negativa contra su modo de ejercer el mandato presidencial por parte de personalidades democristianas (Mita y Gava sobre todo).

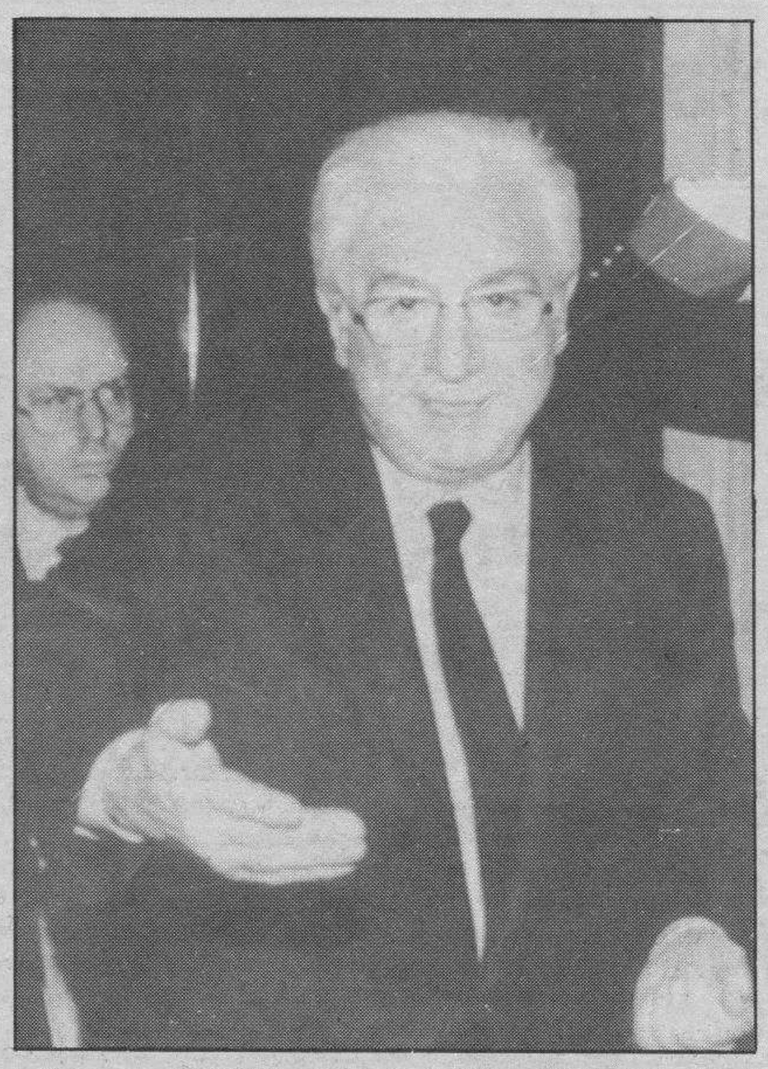

**Cossiga se despidió ayer de la política criticando duramente a quienes obstaculizaron su labor. Archivo.**

Después de estos ataques a sus adversarios, Francesco Cossiga lanzó una advertencia: «Cumpliré todas mis obligaciones como presidente. No me he dejado atemorizar hasta ahora y no me dejaré atemorizar durante el período que resta de mi mandato presidencial hasta el 3 de julio de 1992.

La sacudida que dio el presidente Francesco Cossiga no rindió los frutos que se esperaba, el nuevo gobierno ha aplazado todas las reformas institucionales, sin hacer caso a las presiones del Jefe del Estado. De ahí la amargura de Cossiga que además ha tenido que sufrir numerosos ataques personales y acusaciones de «protagonismo personal» y de «prepararse la relección a presidente». Con su comunicado ha echado por tierra todas las maldades de sus adversarios.

# Yeltsin dijo que el fin de la huelga de los mineros es una cuestión de buena voluntad

Moscú (Efe).– El presidente del Parlamento ruso, Boris Yeltsin, dijo ayer que «los mineros deben decidir por sí mismos el regreso al trabajo» y que no le corresponde a él hacer un llamamiento para que se ponga fin a las huelgas.

El líder ruso hizo ayer estas afirmaciones durante una entrevista en Novokuznets (Siberia occidental) con los dirigentes del comité de huelga de esa cuenca hullera, donde no se trabaja desde hace ocho semanas, informó la agencia independiente «Interfax».

Yeltsin, que viajó a Siberia para intentar poner fin al movimiento de protesta, aseguró que al Parlamento ruso le corresponde «resolver la esencia del problema, pero el fin de la huelga es una cuestión puramente voluntaria».

Con sus palabras, Yeltsin dio a entender que estaba dispuesto a mediar entre los mineros y el Kremlin e iniciar negociaciones para el traspaso de jurisdicción de los pozos, ahora dependientes del Ministerio de la Industria Carbonífera, a manos de la república, una de las principales exigencias de los huelguistas.

Explicó a los dirigentes del movimiento de protesta de Kuzbass el contenido del pacto suscrito la semana pasada con el presidente soviético, Mijail Gorbachov, conocido ya como el «acuerdo de los diez», que calificó de «gran paso adelante».

Con ese acuerdo, Gorbachov fue al encuentro con las repúblicas, al reconocer muchas de las demandas políticas y económicas, subrayó Yeltsin.

Más adelante, indicó a los dirigentes mineros que la implantación de medidas especiales prevista en dicho documento, que afectará solamente a una serie de industrias básicas, está orientada a la creación de condiciones para hacer más efectivo el trabajo.

**Pavlov busca apoyo de empresas europeas**

Por su parte, el primer ministro soviético, Valentín Pavlov, solicitó ayer la ayuda de empresarios y medios financieros europeos y del primer ministro belga, Wilfriend Martens, para colaborar en la instalación de una economía de mercado en la Unión Soviética.

Pavlov declaró a los periodistas que la Unión Soviética quiere que su economía de mercado «funcione» como la occidental «pero quizá no repitiendo los errores».

Respecto a la crisis y el estancamiento de la economía soviética, el primer ministro dijo que «la crisis es artificial» y que en su opinión la economía soviética no está «desorientada».

Para Pavlov, las causas de la crisis no son «la superproducción», como ocurre en Occidente, si no «al contrario, la falta de elementos para las industrias y el descenso de los contratos, que han frenado las facturaciones» de las empresas soviéticas.

El objetivo de la visita de Pavlov es fomentar que los medios económico financieros europeos instalados en Bruselas «tengan confianza para establecer relaciones con sus equivalentes en la URSS».

## El Gobierno pidió perdón por la muerte del estudiante

# Tensión y manifestaciones en Seúl

**Seúl (Efe).– Una estudiante surcoreana de veinte años se roció el cuerpo de combustible y se prendió fuego en la ciudad meridional de Kwangju, durante una manifestación de protesta por la muerte de un estudiante.**

El estudiante fue golpeado violentamente por la policía. Varios compañeros sofocaron las llamas con extintores, pero la estudiante, Park Seung-hee, que fue trasladada a un hospital, se encuentra muy grave.

Más de mil estudiantes participaron ayer en esa manifestación, una de las desarrolladas en más de treinta ciudades de todo el país por esta causa, y que seguirán durante toda la semana.

Las autoridades temen graves disturbios y violencias en los próximos días debido al clima de tensión ocasionado por la muerte del estudiante Kang Kyung-dae, también de veinte años, en una manifestación en Seúl.

**Varios compañeros trataron de sofocar las llamas. La estudiante ingresó muy grave en un hospital de Seúl. Foto Reuter.**

Cinco policías han sido detenidos y acusados de homicidio por golpear el cráneo del estudiante con palos y tubos metálicos.

La policía informó ayer de que 20.000 agentes han sido puestos en estado de alerta y movilizados en todo el país para tratar de contener a los manifestantes.

A pesar de la petición pública de perdón hecha ayer por la mañana por el primer ministro, Ro Jai-bung, miles de manifestantes se enfrentaron con la policía en varias universidades del país durante actos de protesta contra el Gobierno.

# Más de cuarenta muertos y 200 heridos en Suráfrica

Johanesburgo (Upi).– En el fin de semana más sangriento del año, al menos 41 personas murieron y 200 resultaron heridas al desatarse la violencia en dos poblaciones negras cercanas a Johanesburgo, según informó la policía sudafricana, después de que el recuento de cadáveres doblara las primeras estimaciones de los muertos. Al menos otras siete personas murieron en separados incidentes en la provincia de Natal.

Los enfrentamientos se produjeron mientras el Congreso Nacional Africano aseguraba que el gobierno sudafricano y «agentes externos», incluyendo al rival del CNA, el predominantemente zulú Partido para la Libertad Inkatha, estaban planeando una campaña de terror para reducir la influencia del partido de Nelson Mandela.

El oficial de policía, coronel Jac de Vries dijo que la gente que salía de un funeral por el alcalde de Diepmeadow había atacado a residentes en un número de separados incidentes el domingo, causando la muerte de 22 personas.

M.C.D. 2018

# Atentado en Sestao con tres muertos

Sestao (Vizcaya) (Efe).- Tres personas resultaron muertas anoche en la localidad vizcaína de Sestao al hacer explosión un artefacto en el automóvil que ocupaban, según confirmaron a Efe servicios asistenciales en el lugar de los hechos.

El hecho se produjo pasada la medianoche en la confluencia entre la vía de Galindo y la calle Blas de Otero, lugar donde estaba aparcado el Seat 131, matrícula BI-5662-W, en el que se registró la deflagración.

Según los testimonios recogidos por Efe en el lugar de los hechos, los tres ocupantes del automóvil han fallecido y sus cuerpos se encuentran calcinados, sin que por el momento se conozcan más detalles del hecho.

**Otro atentado**

Cuatro heridos leves y elevados daños materiales es el resultado de la explosión de un artefacto registrada anoche en la sede del Centro Industrial y Mercantil de Vizcaya, en Bilbao, informaron fuentes del Gobierno Civil.

De las personas que requirieron asistencia médica, dos son trabajadores de la cadena SER, emisora que tiene sus instalaciones en el piso superior al que se produjo la explosión, una tercera es una señora que desempeña labores de limpieza en el edificio y la cuarta es una mujer que pasaba por el lugar, según las mismas fuentes.

Estas personas se vieron afectadas levemente por la caída de cristales y cascotes a consecuencia de la explosión y fueron curadas en el mismo lugar de los hechos por servicios asistenciales.

La Asociación de Ayuda en Carretera efectuó un único traslado al Hospital de Basurto, de la capital vizcaína, según informaron a Efe fuentes de la DYA. Tras recibir asistencia, la persona trasladada fue dada de alta.

Las fuentes del Gobierno Civil de Vizcaya indicaron que, en principio, por las características del atentado, el mismo puede ser obra de la organización «Iraultza» (Revolución), aunque no se descartan otras hipótesis.

La explosión se registró a las 21,05 horas en la tercera planta del inmueble número 6 de la céntrica calle Rodríguez Arias, donde tiene su sede el Centro Industrial y Mercantil de Vizcaya.

Cinco minutos antes se recibió una llamada anónima en la cadena SER, en la que una voz masculina dijo que el edificio debía ser desalojado. Personal de la emisora, avisó del hecho al resto de inquilinos para que desalojaran el edificio.

**Atentado en la sede Centro Industrial y Mercantil de Vizcaya.Efe.**

# Asociaciones ciudadanas se manifestarán en protesta por la existencia de pasos a nivel

Burgos (DB).- Familiares y amigos de las jóvenes víctimas del último accidente ocurrido en uno de los pasos a nivel en el casco urbano de la capital se manifestarán el próximo domingo en protesta por el mantenimiento de los pasos a nivel por el centro de la ciudad.

A la manifestación se han adherido diversas entidades y asociaciones ciudadanas como la Federación de Asociaciones de Vecinos y centros docentes como el colegio San Juan de la Cruz y el Instituto López de Mendoza, vinculados a las jóvenes Ana Alvarez García, muerta el pasado 24 de abril al ser arrollada por un tren en el paso a nivel de la calle Madrid, y Yolanda Miguel Adell, que resultó herida de gravedad en el mismo accidente.

Las asociaciones de vecinos vienen reivindicando desde hace tiempo la desaparición de los pasos a nivel por la evidente peligrosidad que suponen para los vecinos obligados a transitar por ellos, cuya larga relación de víctimas se incrementaba con el fallecimiento de una joven de 20 años la semana pasada. Los manifestantes solicitan, que, en tanto no se lleven a cabo las obras de soterramiento de la vía férrea, se dispongan medidas más eficaces de protección a los peatones y reiteran su llamamiento a la manifestación de protesta del próximo domingo

# Luis Suárez destituido como seleccionador de fútbol

Madrid (Efe).- Luis Suárez fue destituido anoche como seleccionador nacional de fútbol por el presidente de la Federación Española, Angel Villar, que se reunió con el técnico durante media hora y anunció que todavía no ha designado sucesor.

Villar ha reconocido que los candidatos a ocupar el puesto de Suárez son Luis Aragonés, entrenador del Español, Javier Irureta, técnico del Oviedo, y Vicente Miera, que actualmente no entrena. También entrará en contacto con Pedro María Zabalza, de Osasuna, aunque este último parte con escasas posibilidades, según la opinión predominante en el ambiente federativo.

De estos candidatos sólo ha hablado con Irureta y con Luis Aragonés. «Le he preguntado si le interesa el cargo y ha dicho que sí», declaró Villar en relación con el entrenador español, con quien estuvo reunido ayer tarde Gerardo González, jefe de relaciones externas de la Federación.

Villar hablará hoy con Miera, ex entrenador del Oviedo, Atlético de Madrid, Sporting de Gijón y Tenerife, y segundo de Miguel Muñoz en la selección, y a Irureta, probablemente, lo verá personalmente en Bilbao con ocasión del homenaje a Indefonso Urízar Azpitarte, que abandona el arbitraje al final de temporada.

Suárez ha quedado totalmente desvinculado de la Federación, ya que «no se le ha ofrecido ninguna posibilidad de continuar».

LA NIÑA

## Laura Domingo Alonso

Subió al cielo a los 6 años de edad.

Q. E. G. E.

**Casa Regional de Asturias y León**

El entierro y misa de Gloria se celebrarán hoy, martes, a las 4,30, en la iglesia parroquial de El Salvador, de Capiscol, efectuándose acto seguido la conducción de la finada al cementerio de San José.

Vivía: C/. Sasamón N.° 4.

Capilla ardiente: Capillas de Funeraria San José.

Burgos, 30 de Abril de 1991.

†

PRIMER ANIVERSARIO
DE
EL SEÑOR

## Don Maximino Sauco Sedano

Del Cuerpo Superior de Policía, jubilado

Falleció el 30 de Abril de 1990

Q. E. P. D.

**SUS HIJAS, HIJOS POLITICOS Y DEMAS FAMILIA**

Ruegan una oración por el eterno descanso de su alma y la asistencia a la misa que se celebrará hoy, día 30, a las 8 de la tarde, en la iglesia parroquial de San Lesmes, Abad. Actos de caridad por los que les anticipan las gracias.

Burgos, 30 de Abril de 1991

LA NIÑA

## Laura Domingo Alonso

Subió al Cielo a los 6 años de edad.

Q. E. G. E.

**Sus apenados tíos, Laurentino, Alberto, Juan José, Javier, Ignacio y Luis Alonso Herrera y María José.**

El entierro y misa de Gloria se celebrarán hoy, martes, a las 4,30, en la iglesia parroquial de El Salvador, de Capiscol, efectuándose acto seguido la conducción de la finada al cementerio de San José.

Vivía: C/. Sasamón, N.° 4.

Capilla ardiente: Capillas de Funeraria San José.

Burgos, 30 de Abril de 1991.

LA NIÑA

## Laura Domingo Alonso

Subió al Cielo a los 6 años de edad.

Q. E. G. E.

**La Federación Provincial de Empresarios de Hostelería de Burgos**

Expresa su más sincera solidaridad con su familia y ruega a todos los empresarios y trabajadores del sector que se unan al entierro y Misa de Gloria que se celebrará hoy, martes, a las 4,30 horas, en la iglesia parroquial de El Salvador, de Capiscol. Acto seguido será la conducción de los restos mortales de Laura al cementerio de San José.

Burgos, 30 de Abril de 1991

LA NIÑA

## Laura Domingo Alonso

Subió al cielo a los 6 años de edad.

Q. E. G. E.

**Asociación de Padres de Alumnos de la Guardería Infantil Santa María La Mayor**

El entierro y misa de Gloria se celebrarán hoy, martes, a las 4,30, en la iglesia parroquial de El Salvador, de Capiscol, efectuándose acto seguido la conducción de la finada al cementerio de San José.

Vivía: C/. Sasamón, N.° 4.

Capilla ardiente: Capillas de Funeraria San José.

Burgos, 30 de Abril de 1991.

LA NIÑA

## Laura Domingo Alonso

Subió al cielo a los 6 años de edad.

Q. E. G. E.

**Asociaciones de Medina de Pomar**

Ruegan una oración por el eterno descanso de su alma y la asistencia a la misa funeral, que se celebrará hoy, martes, día 30, a las 20 horas, en el Santuario de Nuestra Señora del Rosario, en Medina de Pomar (Burgos).

Medina de Pomar, 30 de Abril de 1991.

M.C.D. 2018

LA NIÑA

## Laura Domingo Alonso

Subió al Cielo a los 6 años de edad.

Q. E. G. E.

**Sus apenados padres, don Marcelino Domingo y doña Montserrat Alonso; hermano, Rodrigo; abuelos maternos, don Laurentino Alonso y doña Paula Herrera; bisabuelos, don Abilio López, doña Aurea Manjón y don Ignacio Herrera; tíos, primos y demás familia.**

El entierro y misa de Gloria se celebrarán hoy, martes, a las 4,30, en la iglesia parroquial de El Salvador, de Capiscol, efectuándose acto seguido la conducción de la finada al cementerio de San José.

Vivía: C/. Sasamón, N.° 4.

Capilla ardiente: Capillas de Funeraria San José.

Burgos, 30 Abril de 1991.

LA NIÑA

## Laura Domingo Alonso

Subió al Cielo a los 6 años de edad.

Q. E. G. E.

**La Comunidad Educativa del Colegio Público Claudio Sánchez Albornoz, profesores, padres y alumnos**

El entierro y misa de Gloria se celebrarán hoy, martes, a las 4,30, en la iglesia parroquial de El Salvador, de Capiscol, efectuándose acto seguido la conducción de la finada al cementerio de San José.

Vivía: C/. Sasamón, N.° 4.

Capilla ardiente: Capillas de Funeraria San José.

Burgos, 30 de Abril de 1991.

**LAS ESQUELAS**

se reciben
hasta las doce
de la noche
en calle
San Pedro
de Cardeña, 34

**Diario de Burgos**

*«Nos arrebataron una paloma que siempre sobrevolará Burgos»*

LA NIÑA

## Laura Domingo Alonso

Falleció en Burgos, a los 6 años de edad.

Q. E. G. E.

**DIARIO DE BURGOS, S.A. y toda la plantilla de empleados**

Suplica una oración por la pequeña Laura, y la asistencia al entierro y misa de Gloria que tendrán lugar hoy, martes, a las cuatro y media, en la iglesia parroquial de El Salvador, del Barrio de Capiscol. Por ello, les anticipamos nuestra gratitud.

Burgos, 30 de Abril de 1991.

LA NIÑA

## Laura Domingo Alonso

Subió al Cielo a los 6 años de edad.

Q. E. G. E.

**Las compañeras de trabajo de tu madre, Guardería Infantil Santa María La Mayor**

**No te olvidan**

Burgos, 30 de Abril de 1991.

LA NIÑA

# Laura Domingo Alonso

Subió al Cielo a los 6 años de edad.

Q. E. G. E.

**COLEGIO «AURELIO GOMEZ ESCOLAR» APA, Entidad Titular (C.A.M.), Comunidad de Hijas de María Auxiliadora, Profesores, Alumnos, Personal de Administración y Servicios, Consejo Escolar**

El entierro y misa de Gloria se celebrarán hoy, martes, a las 4,30, en la iglesia parroquial de El Salvador, de Capiscol, efectuándose acto seguido la conducción de la finada al cementerio de San José.

Vivía: C/. Sasamón, N.° 4.

Capilla ardiente: Capillas de Funeraria San José.

Burgos, 30 de Abril de 1991.

M.C.D. 2018

LA NIÑA

# Laura Domingo Alonso

Subió al Cielo a los 6 años de edad.

Q. E. G. E.

## Tus vecinos del Barrio de Capiscol

El entierro y misa de Gloria se celebrarán hoy, martes, a las 4,30, en la iglesia parroquial de El Salvador, de Capiscol, efectuándose acto seguido la conducción de la finada al cementerio de San José.

Vivía: C/. Sasamón, N.° 4.

Capilla ardiente: Capillas de Funeraria San José.

Burgos, 30 de Abril de 1991.

LA NIÑA

# Laura Domingo Alonso

Subió al Cielo a los 6 años de edad.

Q. E. G. E.

## La dirección y empleados de Cerámicas Gala, S.A.

El entierro y misa de Gloria se celebrarán hoy, martes, a las 4,30, en la iglesia parroquial de El Salvador, de Capiscol, efectuándose acto seguido la conducción de la finada al cementerio de San José.

Vivía: C/. Sasamón, N.° 4.

Capilla ardiente: Capillas de Funeraria San José.

Burgos, 30 de Abril de 1991.

M.C.D. 2018

FUTBOL

# La prensa levantina se deshace en elogios al Burgos

**Valencia (Pesa, enviado especial).– Hay unanimidad en la prensa de la capital valenciana en cuanto a que el Real Burgos supo jugar sus bazas y ganarlas, ya que en todo momento se mostró superior a un conjunto como el de Espárrago que no supo zafarse de la presión a la que le sometió el cuadro visitante en el encuentro del pasado domingo en el Luis Casanova.**

El diario decano de la región valenciana, «Las Provincias», titula en su primera página: «El Valencia, sin rumbo», para escribir como pie de la foto que abre la información, ...«el sólido sistema defensivo y contragolpe castellano puso en evidencia a los valencianos». Dentro ya de las páginas dedicadas al partido del domingo en el Luis Casanova, Luis Furió titula su crónica: «El Burgos dejó impotente al Valencia» y escribe: «El Valencia se ahogó en el sistema de juego del Real Burgos. Realizó un mal partido y al final fue despedido por el público con pañuelos que eran el fiel reflejo del descontento. El fútbol desarrollado por el equipo burgalés le dejó impotente. Espárrago había demostrado la víspera del encuentro honda preocupación por el planteamiento del conjunto castellano, del que también dijo que lejos de El Plantío practicaban mejor juego. Los de Novoa no le defraudaron. Jugando a lo práctico, asfixiaron a los valencianistas que, de esa manera, cedieron los dos puntos y los dos únicos positivos que mantenían».

A la hora de juzgar el planteamiento burgalés, Luis Furió comenta: «Novoa había planteado un sólido sistema de contención y rápidos desdoblamientos para apoyar a su único punta, Balint. En esas acciones sobresalió la labor del albaceteño y ex-jugador del Castellón, Alejandro, que fue una auténtica pesadilla por sus continuas incursiones por el ala derecha del ataque visitante, siendo además el autor de la espléndida jugada que en el minuto quince significó el gol de Gavril Balint».

Más adelante, el cronista señala que el penalty a Roberto fue más que dudoso y que el gol de Gonzalo (en realidad Joseba Aguirre) fue de los que suelen subir al marcador: «Sin embargo en el minuto treinta y cuatro, cuando Casajuana entendió como penalty un más que dudoso derribo de Roberto en el área, cambió la decoración... Hasta el final del primer tiempo el contragolpe burgalés siguió siendo la nota predominante junto a la ineptitud de Casajuana y ayudantes, que del mismo modo que antes habían dado como penalty la caída (?) de Roberto evitó que los de Novoa aumentaran su ventaja con un tanto de Gonzalo, al señalar una inexistente posición de fuera de juego».

Luis Furió termina su crónica: «En los últimos minutos, mientras el Valencia quemaba sus últimos cartuchos, a la desesperada, el Real Burgos tuvo varias acciones de contragolpe y pudo haber aumentado la cuenta. Lo evitaron, Arias, en decisivos cruces, y Sempere, que en los últimos compases se lució ante un lanzamiento de Edu, que terminaba de reemplazar a Ayúcar».

**Impotencia**

Otro de los periódicos valencianos, «Levante», titula en primera página, «Otro fracaso en Mestalla» y en primera de deportes, «Impotencia», con este antetítulo: «El Valencia sufrió sus propios defectos y pudo recibir más goles de un práctico Burgos».

En páginas interiores, Moisés Domínguez, al ocuparse del partido, al margen del titular: «Fracaso como una catedral», manifiesta: «Quien ayer –por el domingo– estuviera presente en el Luis Casanova tendrá que reconocer que si un equipo mereció el triunfo fue el Real Burgos, que no renunció al contragolpe donde trenzó las mejores jugadas, estéticamente hablando, de un encuentro tras el cual el Valencia empieza a ver más lejos la Copa de la UEFA».

Alejandro tiene para el periodista un apartado especial: «La réplica llegaría en el minuto quince. Alejandro, un hombre que se marchó de Castellón hacia tierras burgalesas y del que ayer se preguntaban por qué no estaba jugando en el Valencia, se escapó como un verdadero sprinter y Balint, solo y a placer, marcaba».

Comenta, a renglón seguido, Moisés Domínguez las jugadas del penalty y el gol anulado al equipo visitante, para, a la hora de escoger lo mejor del choque, escribir: «La lección táctica de José Manuel Díaz Novoa, quien ganó la partida a su colega Espárrago en el planteamiento del partido. El pretendido cerrojo no existió y, por contra, sentaron un auténtico magisterio en la realización del contragolpe», para considerar también lo mejor «los aplausos a Balint al retirarse y las paradas de Sempere».

Joseba Aguirre consiguió un gol que para los levantinos también fue legal. Foto Jesús Matías

**El Valencia... resta y sigue**

«Hoja del Lunes» de Valencia abre su información con el titular: «El Valencia resta y sigue», para considerar los méritos del cuadro forastero muy superiores a los del local, como comenta en su crónica Murcia Llin: «En una nueva demostración de la impotencia valencianista a la que el equipo de Espárrago está tristemente acostumbrando a su parroquia, lo mejor del encuentro frente al Burgos no puede ser más que la propia actuación del conjunto castellano, que dio una soberana lección de cómo hay que comportarse fuera de casa, presionando hasta asfixiar al rival y engarzando inteligentemente al contraataque... Visitaba Mestalla un equipo que en sus desplazamientos había ganado en Madrid y Sevilla, amén de empatar, entre otros, en el Calderón y el Nou Camp. Y, desde luego, este Burgos visto el domingo en el Luis Casanova demostró que no es una casualidad haber cosechado dichos éxitos fuera de El Plantío, pues practica un fútbol en que destaca la presión asfixiante sobre el rival y un contraataque mortífero difícil de sujetar. Si bien es cierto que defiende con diez hombres, y sólo deja un delantero arriba, cuando ataca lo hace con tres y cuatro efectivos, pillando siempre a contrapié a su rival, al que arrolla sin piedad».

**Ayúcar y Ribera, lesionados**

El partido contra el Valencia también ha ocasionado sus efectos negativos en el Rel Burgos, ya que dos de los jugadores habituales en el once inicial resultaron lesionados. Tanto Ayúcar como Ribera permanecerán un par de días descansando con el fin de que se recuperen de sus molestias. El centrocampista sufrió una torcedura de tobillo y el defensa la distensión de un tendón.

Por otra parte, el colegiado madrileño García-Aranda Encinar ha sido designado por el Comité Nacional de Arbitros para dirigir el próximo domingo el partido Real Burgos-Sevilla que se disputará en El Plantío y que comenzará a las seis de la tarde.

Hoy, los jugadores entrenarán a partir de las once de la mañana.

## Tiros indirectos

A.

**La defensa del Burgos estuvo en Valencia muy bien**
O sea, y aunque parezca un contrasentido, «nada pasable»

**Al Burgos se le dan bien los «merengues» (Sevilla, Madrid, Valencia)**
¿Y a quién le amarga un dulce?

**El Valencia se aleja de Europa**
En cambio el Burgos se acerca a los Pirineos

**Al Burgos le anularon un gol porque alguien estaba en fuera de juego**
¡Claro! El árbitro

**En el gol, el Burgos se fue adelante como una bala**
Sería como un *balint*...

**Afirman en Valencia que el Burgos pudo conseguir algún tanto más**
¡Qué nos van a decir a nosotros!

**El Sevilla vendrá el domingo a sacar tajada...**
Pues que sea de cordero

**Villena juega siempre muy «sereno»**
Por algo es el de «cierre»

**El Burgos está en un momento dulce**
Influencia de la semana del pastelero, quizá...

**A Valencia le baña el Mediterráneo**
Y el Real Burgos...

M.C.D. 2018

FUTBOL

# La FIFA suspende a Maradona de toda actividad en el mundo hasta junio de 1992

Buenos Aires (Upi). – Diego Armando Maradona fue suspendido ayer de «toda actividad futbolística en el mundo» hasta el 30 de junio de 1992 por la Federación Internacional de Fútbol Asociación (FIFA), mientras el ex seleccionador de Argentina, Carlos Bilardo, atribuye a «las presiones en Italia» la situación que ha llevado al jugador a ser procesado por consumo y tenencia de cocaína.

La FIFA, como se esperaba, hizo ayer extensible a todo el mundo la sanción de quince meses impuesta el pasado 6 de abril por la Federación Italiana de Fútbol a Maradona tras haber dado positivo de cocaína en el control antidoping realizado al jugador después del partido de la Liga italiana, Nápoles-Bari, disputado el 17 de marzo. Maradona presentó un recurso por aquella sanción ante el Comité de Apelación de la Federación Italiana, pero el pasado 20 de abril, dicho comité confirmó la suspensión de quince meses.

Así, Maradona no podrá jugar al fútbol en ningún club del mundo hasta después del 30 de junio del próximo año, mientras el jugador, que ha sido puesto en libertad tras pagar una fianza de 2 millones de pesetas, ha confesado que consume cocaína desde hace tres meses, según ha asegurado su apoderado, Marcos Franchi.

**Maradona no podrá jugar al fútbol en ningún sitio. Foto Reuter**

Por su parte, Carlos Bilardo manifestó que «Maradona está viviendo en un mundo difícil y hasta después del Mundial de Italia estaba bien, pero después de febrero tuvo que soportar una presión dura, durísima».

El ex seleccionador argentino, campeón en el Mundial de México de 1986 y subcampeón en Italia-90, siguió los últimos pasos de Maradona desde el momento en que este estuvo detenido en el Palacio de Tribunales y hasta que fue puesto en libertad bajo fianza.

«Cuando Diego se propone algo no hay persona más capaz que él. Sabe donde está parado y pongo la firma de que va a ser el Maradona que todos conocimos», declaró. «Es pasajero», dice Bilardo

Como una forma de comprender su adicción a la droga, Bilardo señaló que Maradona «se sintió solo por tanta presión». «Es que la selección provoca presiones y él se la cargó al hombro durante ocho años. El en Italia lo sintió y a partir de febrero no pudo soportar más la presión», añadió el ex seleccionador.

Maradona «estuvo solo contra toda Italia y pasó lo que pasó, pero para mí es pasajero», dijo Bilardo, que añadió que desde que Diego regresó a Argentina no deseó entablar diálogo alguno «para no molestar», pero que no pudo «aguantar más» y fue a visitar al jugador a los tribunales.

# El colegiado Peraita Ibáñez también se niega a pitar al Atlético de Madrid

Madrid (Colpisa, por Amador Gómez). – El colegiado valenciano Juan Peraita Ibáñez, designado para el partido Atlético de Madrid-Cádiz del próximo domingo, también se ha negado a dirigir partidos del equipo rojiblanco por las acusaciones de Jesús Gil hacia los árbitros.

Peraita Ibáñez, afiliado a la Asociación de Arbitros Españoles (ADAF), ha renunciado a pitar al Atlético de Madrid «porque no se puede dejar a la ADAF divivida», y sigue los pasos de su compañero, el cántabro Rafael Díaz Aguero, que se negó a dirigir la pasada semana el Mallorca-At.Madrid, tras lo cual, el juez único del Comité de Competición decidió «incoar diligencias para esclarecer los hechos».

El comité de designación del Comité Nacional de Arbitros (CNA) deberá ahora nombrar a otro colegiado para el partido del domingo en el Vicente Calderón, ya que Peraita Ibáñez, que lleva siete temporadas en la categoría superior y arbitró el pasado mes de octubre el partido At.Madrid-Real Burgos (0-0) correspondiente a la octava jornada de Liga, se ha negado a dirigir a los rojiblancos siguiendo las directrices de la ADAF, que el pasado 18 de abril solicitó a los colegiados boicotear al Atlético de Madrid por los continuos ataques de Jesús Gil al estamento arbitral.

Cuando Díaz Aguero se negó a pitar al Atlético de Madrid para su partido con el Mallorca, tres días antes del encuentro, el CNA nombró en su lugar al vallisoletano Teodosio Hernández Velázquez, que aceptó arbitrar al equipo del Manzanares. Díaz Aguero arbitrará el domingo el Valladolid-Español en Zorrilla, y Hernández Velázquez el Málaga-Sabadell en La Rosaleda.

**Spartak, multado con 12 millones**

La Federación Soviética de Fútbol multó con 200.000 rublos (algo más de 12 millones de pesetas) al Spartak de Moscú por negarse este equipo a disputar dos encuentros de la Liga soviética.

# El Tardajos perdió, el Juventud del Círculo y el Vadillos La Burgalesa puntuaron

Burgos (DB).– El Juventud del Círculo y el Vadillos La Burgalesa son los equipos burgaleses que consiguieron puntuar en la jornada treinta de Regional Preferente. El Tardajos, que era el único que jugaba en casa, perdió ante el Sporting Uxama por tres goles a cero.

**Tardajos**: Roberto, Luis, Lucio, Félix, De Pablo (Luismi), Javi, Carlos, Tito, Manolo, Goyo y Riaño.

**Uxama**: Rafa, Luis, Pedro, Melo, Tito, Romera, Felipe, Pardo, Lamata (Morcillo), Javi y Amador.

El partido, disputado en el municipal de Tardajos, fue para olvidar, de principio a fin. Los jugadores entrenados por Miguel Angel Plaza estuvieron desconocidos y a merced de los visitantes, que vencieron con autoridad, imponiéndose al final por un claro 3-0.

Mañana, el Club Deportivo Tardajos jugará contra el Covaleda, en el terreno de este equipo soriano.

El Juventud del Círculo, que no lo tenía nada fácil en el campo del Herrera, logró restar dos negativos al derrotar al cuarto clasificado por dos goles a uno.

El próximo compromiso de los de Carlos Pérez será mañana ante el Valeránica, decimoquinto clasificado.

El Vadillos La Burgalesa, por su parte, logró empatar en Guardo a un tanto.

Los de Vidal Infante, que son los penúltimos de la tabla, reciben mañana al noveno, el San Esteban. Aunque el club burgalés poco tiene que decir en la categoría, al menos, intentará despedirse de la misma de la mejor forma posible.

**La Deportiva, cuarta en la fase regional**

El equipo cadete de la Deportiva obtuvo la cuarta plaza en la fase regional del Campeonato de España disputado en los terrenos de Pallafría.

Tras empatar el conjunto burgalés a dos goles con el Grufare, en la tanda de penalties los vallisoletanos estuvieron más acertados y materializaron cinco tiros por cuatro los locales.

En la final, el Club Depotivo Salmantino no tuvo rival en el Avila, al que endosó siete goles, a la vez que mantuvo su portería a cero.

La superioridad de los charros fue clara y, junto a los abulenses, representará a Castilla y León en la fase final.

# POLIDEPORTIVO

## ■ CICLISMO

El conjunto burgalés de aficionados Cropusa ha conseguido en Asturias la segunda plaza por equipos en la prueba los «Dos días de Pascua». En la jornada del sábado sobre 137 kilómetros de recorrido en un circuito al que dieron dos vueltas con dos puertos por vuelta Sadas-Sadas, obtienen la cuarta plaza Toribio y la quinta, Mecerreyes que ha sido a su vez el ganador de la montaña.

La nota triste de la primera jornada la supuso la caída de Aguado a falta de 30 kilómetros para la línea de llegada cuando marchaba escapado con más de 3 minutos de ventaja. La lluvia en la bajada del puerto le sacó de la carretera cayendo por un desnivel lo que le produjo diversas erosiones que le obligaron posteriormente al abandono de la carrera.

El domingo Manjón y Migueláñez realizan una escapada en solitario que a falta de 8 kilómetros es desbaratada. Como el día anterior a la línea de meta se llega en grupo obteniendo las mejores posiciones por el Cropusa, Toribio y Mecerreyes con un tercer y quinto puesto respectivamente.

Estas posiciones le dan al Cropusa la segunda plaza por equipos por detras de la escuadra madrileña SEUR, que puso a sus hombres también al frente de la clasificación individual.

En Cáceres otro seleccionado del Cropusa ha tomado parte durante el fin de semana en la disputa de la ruta a la «Sierra de Agil» o de los pantanos. En ella han obtenido el segundo puesto por equipos siendo su corredor más destacado Mario Gómez, que consiguió terminar en el cuarto puesto de la general.

Por otro lado, los cadetes de primer año de la Peña Santo Angel de la Guarda, Ciclos García consiguieron en Palencia dos puestos entre los veinte primeros. Vicente Martínez Cuevas se alzaba en el puesto número 14 mientras que su compañero Javier García Ayala lo hacia en el número 21.

Por su parte el equipo del Automoderno, cadetes de segundo año corría en Aguilar de Campoó, Palencia sobre 71 kilómetros de recorrido. La prueba transcurrió por las márgenes del pantano de Aguilar a cuya carretera que le bordea le dieron dos vueltas.

Las averías se cebaron con los corredores lo que impidió una mejor clasificación y la retirada de dos de ellos. Así, entre los veinte primeros corredores se situaron seis de sus componentes, Sergio Casas Tejada, José Manuel Díez Pérez y Héctor Alonso Ortega.

## ■ HOCKEY

En sexta posición han terminado los jugadores del Club Patín Burgos su intervención en la fase final de la «Copa del Rey». Antes de la salida hacia Vigo donde han tenido lugar los encuentros, la expedición se manifestaba satisfecha con la posibilidad de poder representar al hockey burgalés en esta competición cosa que no se conseguía desde hace más de 21 años.

El Club Patín Burgos que acudía representando a la Comunidad de Castilla y León después de ser terceros en la fase de sector, perdía sus cinco encuentros en los que se encontró con mucha presión al querer todos los equipos puntuar ante ellos. Aún así: «El balance es bueno por lo que ha supuesto de experiencia al enfrentarse a los mejores equipos de España», tal y como nos refiere Adolfo Tomé.

Los resultados registrados en la fase final fueron, S.H.U. Massonet-C.P. Burgos (13-4), Vendrell Tarragona-C.P. Burgos (14-3), Jolaseta-C.P. Burgos (4-3), Cibeles-C.P. Burgos (15-0), Alcobendas-C.P. Burgos (9-2).

## ■ JUDO

Cinco judokas burgaleses participarán en el Campeonato Nacional Universitario que se celebrará en San Sebastián esta semana.

Ramón Fernández del Gimnasio Escuela, en 78 kilogramos; Valentín Pereda, en 86 kilos; Fernando Conde, en 95; Cristina Martínez, en 48; y Susana Martín, en 66 kilos; los cuatro últimos del Club Dojokan; conforman la representación de Burgos.

Mañana se realizará el control de pesaje y el sorteo de los combates. La fase eliminatoria se iniciará a las nueve horas del jueves, para disputarse el viernes las semifinales y finales.

El sábado será jornada de descanso y el domingo se clausurará el torneo tras la entrega de medallas.

Las posibilidades de los judokas burgaleses por auparse a los primeros puestos son muchas, a priori, teniendo en cuenta la contrastada calidad de los mismos y el amplio palmarés deportivo que ostentan.

## ■ FUTBOL

Luis Aragonés, entrenador del RCD Español, negó ayer nuevamente que haya mantenido algún contacto con la Federación Española de Fútbol para acceder al cargo de seleccionador, caso de que Luis Suárez sea destituido.

M.C.D. 2018

TENIS

# Sergi Bruguera, campeón de Montecarlo al vencer al número dos del mundo, Becker

Montecarlo (Upi).– Sergi Bruguera se proclamó ayer campeón del Open de Montecarlo al vencer en la final al número dos del mundo, el alemán Boris Becker, en un partido muy igualado que terminó con el resultado de 5-7, 6-4, 7-6 (8-6) y 7-6 (7-4) a favor de jugador español, que conquistó en la ciudad monegasca el segundo torneo de su carrera profesional.

Con este éxito de Bruguera en Montecarlo, el más importante de su carrera y uno de los más trascendentes del tenis español en los últimos años, el jugador catalán, que partía como noveno cabeza de serie en este torneo, se ha clasificado por primera vez en su vida entre los diez primeros jugadores del mundo y se ha situado como el número uno de nuestro país y el número siete del ránking mundial.

Ayer, en la reanudación del partido que tuvo que suspenderse el domingo a causa de la lluvia cuando ganaba Becker por 5-4, Bruguera dio la gran sorpresa y tras perder el primer set, dio la vuelta al partido y no hubo necesidad de disputar un quinto set, porque Bruguera acabó con el alemán adjudicándose las tres últimas mangas, aunque en las dos últimas, que se tuvieron que decidir en el tie-break, el español tuvo que sufrir para conquistar el título.

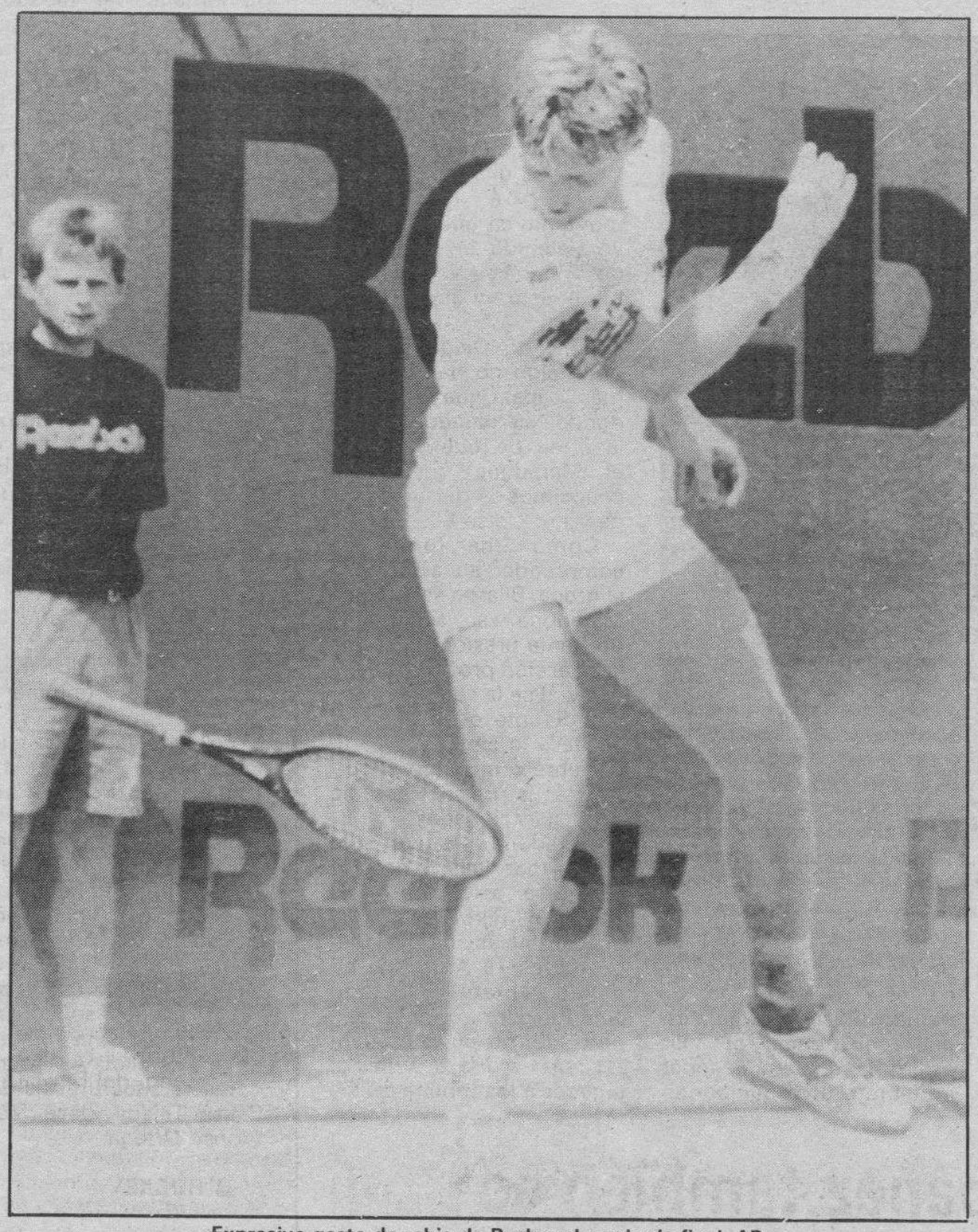

Expresivo gesto de rabia de Becker al perder la final. AP

**Impresionante mes de abril**

Bruguera conquista así el segundo torneo de su carrera profesional, con una trayectoria impresionante en los últimos meses, y sobre todo, durante el mes de abril. El primer título de su carrera lo ganó en Estoril el pasado 7 de abril al vencer en la final al checo Karel Novacek por 7-6 (9-7) y 6-1, y desde entonces, el jugador español, de 20 años de edad, ha disputado nada menos que diecisiete partidos y ha ganado todos ellos, excepto la final del Conde de Godó que perdió el pasado día 14 ante Emilio Sánchez.

Sergi Bruguera, que ha realizado una extraordinaria actuación en la tierra batida del Open de Montecarlo, comenzó ayer su partido ante Becker con una desventaja de 5-4 en el primer set que después se vería ampliada hasta 7-5 a favor del jugador germano. En el segundo set, Bruguera fue totalmente superior a su rival y venció sin muchas dificultades por 6-4. Los problemas y los nervios vendrían en los dos últimos sets, igualadísimos, cuando se llegó al «tie-break» y Bruguera sentenció en la muerte súbita. El español se puso con dos sets a uno a su favor, y en el que luego sería el último y definitivo, volvió a ganar en el «tie-break», con una remontada espectacular, ya que en ese último set, Becker ganaba por 5-3.

El tenista español comentó que «ganar en Montecarlo es un sueño hecho realidad, batiendo, además, a uno de los mejores jugadores del mundo».

AUTOMOVILISMO/RALLY DE CORCEGA

# Schwarz abandonó, Delecour y Auriol comparten liderazgo y Sainz, penalizado

**Bastia (Córcega) (Efe). – El abandono de Schwarz en el quinto tramo de la segunda etapa sirvió para que Delecour y Auriol pasaran a compartir el primer puesto de la general del Rally de Córcega, en tanto que Carlos Sainz fue penalizado con un minuto y lucha por mantenerse en tercer lugar.**

Ya en el primer tramo de la jornada Armin Schwarz cedió el liderato en favor de Delecour, que aprovechó los quince segundos perdidos por el alemán en una reparación de urgencia. Sainz, por su parte, sufría una penalización de un minuto tras detenerse a solucionar un problema con el sistema de refrigeración.

Didier Auriol (Lancia Delta HF Integrale 16v) terminaba ese tramo en cuarta posición, con una desventaja de diecisiete segundos, aunque en la siguiente especial lograría aventajar por primera vez en la prueba a Delecour.

Sainz, obsesionado con anular el minuto de penalización de la especial anterior, marcaba el mejor registro en el tramo Sartene-Surga. Schwarz recuperaba el liderato, mientras que Delecour tenía que conformarse con el cuarto tiempo, superior en ocho segundos al marcado por el español, que repetiría victoria en el siguiente tramo del día, séptimo del rally, aunque con tan sólo dos segundos de ventaja sobre Delecour.

El francés Yves Loubet fue el más rápido en el cuarto tramo, mientras que su compatriota Delecour se adjudicó el quinto, aunque Schwarz seguía mandando en la carrera y Sainz aguantaba en el cuarto puesto de la general, con 57 segundos de desventaja. Auriol poco a poco limaba tiempo y se consolidaba en tercer lugar con 47 segundos perdidos.

La mala suerte llegó para Schwarz en el décimo tramo del rally, sexto de la jornada. Una salida de pista dejó el camino libre para que Francois Delecour se hiciera con el liderato y con veintitrés segundos de renta sobre Didier Auriol.

Schwarz, que había optado por los neumáticos de piso seco, se salió de la carretera en una bajada con suelo ligeramente húmedo y fue a estrellarse contra un muro de contención.

Sainz aprovechaba esta contingencia para volver a marcar el mejor tiempo en el décimo y en el undécimo tramo y para situarse en la general en la segunda posición, compartida con Auriol, esta vez a tan sólo 25 segundos del líder.

Al final, Auriol consiguió los mejores tiempos en los dos últimos tramos y, con ello, igualar a Delecour. Sainz finalizó a 19 segundos de los dos franceses y con las esperanzas aún intactas de conseguir una victoria en en Córcega.

# POLIDEPORTIVO

## GOLF

Celestino Burgos y Julio Rey Gutiérrez se adjudicaron el primer trofeo social por parejas del Club de Golf de Burgos, en el que tomaron parte jugadores del Club de Golf La Cuesta de Llanes, Aranda de Duero y Burgos.

Los resultados alcanzados hablan del nivel exhibido, en el que se constata un crecimiento en el mismo, aún de jugar con parejas y contar el mejor Score de los dos siempre se entregan mejores tarjetas. El campo estaba en buenas condiciones salvo el green número 1 y la calle del hoyo número 5 que tenían problemas de agua por la nieve y la lluvia caída en días anteriores.

El triunfo fue para la pareja formada por Celestino Burgos Tapia y Julio Rey Gutiérrez, con una puntuación de 56/-10. Segundos, Rafael García Delgado y Basilio Martín, 60/-6; terceros, Santiago Herce Ausín y Diego Martín Raymondi, 60/-6.

## KARATE

Se ha celebrado en el Polideportivo Municipal «Príncipe de Asturias», de Aranda de Duero el campeonato provincial de la categoría infantil, en el que han tomado parte un total de 400 deportistas pertenecientes a todos los clubes de Burgos, en edades comprendidas entre los cinco y catorce años.

Los dos primeros clasificados de cada categoría representarán a la Delegación Burgalesa de Karate en el Campeonato Regional infantil a celebrarse en León el día 8 de junio próximo.

Los resultados registrados en el primer puesto de cada categoría fueron los siguientes: hasta 7 años femenino, María Medrano, F. Rojas; en masculino, César Martín, Ananko. En la categoría de 8 a 10 años blanco-amarillo, femenino, Martina de la Fuente, K. Roa; en chicos, José M. Peña, Ananko.

Cinturón amarillo-naranja, femenino, Tamara Salas, F. Rojas; en chicos, José A. Gil, S. Catalina. En cinturón naranja verde, femenino, Esther Fernández, F. Rojas; en masculino, Jesús Colomo, S. Catalina.

En la categoría verde-azul, femenina, Ana Ontañón, Ananko; en masculino, Javier Maté, Hiroshima. En cinturón blanco-amarillo para deportistas de 11 a 14 años, femenino, María López, K. Roa; y en masculino, Fernando Bruzos, Olimpic.

En cinturón amarillo-naranja, femenino, Natividad Peña, F. Rojas; en masculino, Iván Martínez, Ananko. En naranja-verde, femenino, Cristina Martínez, Ananko; en masculino, Jorge San Miguel, Hiroshima. En el de verde-azul, femenino, Almudena Varona, K. Roa; siendo en masculino primero Iván Prieto, Ananko.

## AJEDREZ

En los salones del Club Juvenil Horizonte, de la Caja de Ahorros Municipal se ha jugado la primera jornada del campeonato regional absoluto por equipos de ajedrez, competición que se encuentra dividida en dos fases y en cuya primera ronda el equipo representante de Burgos, Marmedi ha conseguido vencer al UNED de Segovia por un punto de diferencia 2 1/2-1 1/2.

El desarrollo de esta competición se hace en una primera fase con tres grupos, cada uno de ellos con tres provincias. Junto con Burgos aparecen las provincias de Segovia y Zamora. En la segunda jugarán los ganadores de los tres grupos junto al campeón territorial del año pasado.

Los resultados de las partidas de esta primera ronda han sido: José Luis García Larrouy B.-Juan Carlos García Pérez N. (1-0); Jesús María Rodríguez Huidobro N.-José María Martín Mesa B (1-0); Rodrigo Valderrama B.-Angel del Barrio Gómez N. (0-1); Maite Pérez Muñiz N.-Manuel García Cob B. (0,50-0,50).

## AUTOMODELISMO

Roberto de León se adjudicó en Burgos una prueba valedera para el Campeonato de Castilla y León de todo terreno en el que se registró una participación record de treinta y cuatro pilotos.

La prueba tuvo como escenario el circuito de automodelismo de «Fuentes Blancas», con una importante participación de corredores que prolongó la misma hasta las últimas horas de la tarde. En primer lugar se celebraron las mangas de clasificación, de las que salieron los catorce mejores pilotos que accedían a las semifinales.

Entre estos se colocaron los pilotos burgaleses del Club Modelismo Castilla, 1º Roberto de León; 3º Antonio Pérez; 6º Terradillos; 7º Antonio José Pereda y 14º Jorge Pérez.

En los cuartos de final que dieron el pase a las semifinales a los tres primeros puestos de cada cuarto de final. En semifinales los pilotos locales corrieron con desigual suerte, pasando sólo Roberto de León, Antonio Pérez y Miguel Angel Terradillos a la final, donde Roberto de León obtuvo el triunfo. A poco que la suerte le acompañe Roberto volverá a estar en los primeros puestos del automodelismo nacional.

M.C.D. 2018

ATLETISMO

# Gabriel Santamaría, primero en Espinosa

Espinosa de los Monteros (E.G.T.).– Espinosa de los Monteros se convirtió en la sede de la última prueba de la competición, que patrocina la Diputación Provincial, de campo a través que en el presente año alcanza su XII edición. La celebración de esta carrera se fijó en su día para el pasado 13 de abril, pero las adversas condiciones climatológicas obligaron a su aplazamiento.

La organización correspondió a la Sección de Deportes del organismo provincial y a la cita acudieron más de medio centenar de participantes que ya compitieron días pasados en Pradoluengo, las dos sedes correspondientes a la zona uno del campeonato.

En la categoría de benjamín femenino, triunfo para Patricia González, Anduva-Miranda; segunda, Sandra Abella Ortiz, Belorado; tercera, Alejandra Ruiz de Loizaga, Príncipe de España. En benjamín masculino fue primero, Victor Ortiz Carrasco, Príncipe de España; segundo, Raúl Bergado Martínez, Espinosa de los Monteros; tercero, Javier Montejo Saiz, Príncipe de España.

En alevín femenino, Cristina Ruiz de Aguirregaviria, Miranda de Ebro; segunda, María Benito Gómez; tercera, Ana Belén Juez, Cristo Rey. En chicos, el triunfo era para Eliseo Alonso Ruiz, Medina de Pomar; seguido de José Cristóbal Fernández, Miranda de Ebro y Carlos Anuncibay Andrés, Príncipe de España.

En infantil femenino, primera plaza para Ana Belén Torre, Medina de Pomar; seguida de su compañera de equipo María del Carmen Ortega Martín y de Sandra Abecia, del Club Atletismo Mirandés. En la masculina correspondía el primer puesto a Gustavo Gadea Ugariz, Atletismo Mirandés; segundo, Rodrigo Alonso Presa, Medina de Pomar; tercero, Sergio Bujo García, Atletismo Mirandés.

En la prueba cadete masculino, primero fue Hugo Efren Ocasar, Miranda de Ebro; segundo, Alberto Puras, Belorado; tercero, Roberto Gallego, Miranda de Ebro.

En la categoría junior las tres primeras plazas fueron para el Instituto de Formación Profesional de Miranda, Montse Jodar, Ana Gutiérrez y Miriam Armengol, respectivamente. En la modalidad masculina ganaba Angel Tamayo, del Atletismo Mirandés seguido muy de cerca por José Luis Resines, Medina de Pomar y Javier Alcalde, de Belorado.

En la prueba senior femenino el potente conjunto de Puentedey volvía a ganar los tres puestos de privilegio. Primera fue, María Victoria Fernández, seguida por María Isabel Alonso y Mari Cruz Díez.

En senior masculino el corredor de Pradoluengo, Gabriel Santamaría es primero. Ocupan la segunda y tercera plaza José Luis Lucas y Angel López, de Puentedey.

En veteranos conseguía la victoria Miguel Angel Fernand, Príncipe de España; segundo, Adolfo Villar, Príncipe de España; tercero, Pedro J. Aspiazu, Villasana de Mena.

La participación en Espinosa de los Monteros fue muy numerosa. Foto EGT

**Carmelo de la Fuente ganó en Villagonzalo**

También se disputó la prueba aplazada de la zona dos en Villagonzalo Pedernales dentro del XII edición Trofeo «Diputación Provincial», que se desarrolló con la intervención de más de 600 atletas.

El circuito, perfectamente señalizado, discurría en su mayor parte por un trazado de tierra con una fuerte ondulación a esacasos metros para la línea de llegada. Con esta prueba se termina la competición en la fase de zona, los mejores de esta competición pasarán a la fase provincial que se disputará el próximo sábado en Salas de los Infantes.

En benjamín femenino ganó Cristina Guerra, Blanca de Castilla; seguida de Sara Mariscal, C.P. Prácticas y Angélica Ruiz, del C.P. Florentino. En la modalidad masculina, primero, Carlos Cámara, Lerma; segundo, Marcos Puente, Blanca de Castilla y tercero, Daniel García, C.P. Prácticas.

En la categoría de alevín femenino, triunfo para Sonia Casado, del C.P. Florentino; segunda, Susana Varona, Blanca de Castilla y tercera, Nieves Núñez, Castañares. En chicos Raúl González, de Castañares se alzaba con el triunfo, seguido por Feliciano Martínez, C.P. Florentino y de Francisco José Cámara, Castañares.

En infantil femenino, primera, Beatriz Martín, Lerma; segunda, Mónica Soria, C.P. Prácticas; tercera, Eugenia Villa, Lerma. En infantil masculino es primero, Julián Montero, Villímar; segundo, José Manuel Sevillano, Covarrubias y tercero, Javier Fernández, independiente.

En cadete, cómoda victoria de las corredoras de Castañares con Karina Novoa al frente. Segunda y tercera fueron Silvia Sainz y Cristina Hermida, respectivamente. En chicos la victoria correspondía a atletas del Diego Porcelos en sus tres primeras plazas. Alberto Triana, Josué Marcaslo y Alfredo Alonso, lo hicieron posible. En junior femenino la victoria era para Beatriz Carcedo, del Blanca de Castilla. En chicos, primero, José Antonio Gómez, Castañares y segundo, José Miguel Arroyo.

En la prueba de senior masculino cómodo triunfo para Carmelo de la Fuente, de Villacienzo que consigue su pase a la final del sábado donde parte como uno de los favoritos. La segunda posición fue para Juan José de la Fuente, de Villacienzo ocupando la tercera plaza el corredor local Florencio Martín. En veteranos, triunfo de Félix Hernando, de Burgos, que ya ha comenzado la preparación del mundial de Finlandia a tres meses vista. El segundo lugar fue para Manuel Gómez, del Tragaleguas.

## Puri Santamarta batió el record mundial de 100 m.

La campeona burgalesa Purificación Santamarta, batió un nuevo record del mundo en la prueba de 100 metros, con un registro de 12,09.

El nuevo crono lo consiguió en el transcurso de la competición de atletismo, que se disputaba en Pamplona, entre las selecciones de la Zona Norte, Sur y Centro. Además de Purificación también compitieron los burgaleses José Luis Revilla y José Luis García. Todos ellos dirigidos por su entrenador, Benito Peláez.

Sus actuacioenes fueron notables. Revilla se clasificó en primer lugar en la prueba de jabalina, mientras que ocupó la segunda plaza en disco y peso. Por su parte, José Luis García fue medalla de plata en 200 y 400 metros.

ESGRIMA

## María Rico y Roberto Codón, campeones de espada

Burgos (DB).– Recientemente, tuvo lugar en «El Plantío», el campeonato de Primavera en el que tomaron parte tiradores burgaleses en la especialidad de espada.

La prueba registró la participación de un centenar de esgrimistas. María Rico repitió el primer puesto y ha demostrado ser la mejor.

Roberto Codón Miravalles por fin consigue superar la barrera del segundo puesto que ha conseguido en los últimos torneos. En la modalidad de espada es la primera vez que logra un torneo.

Al frente de la clasificación en espada masculina quedó Roberto Codón Miravalles, E.G.D.; segundo, Victor Manrique Serrano, E.G.D.; tercero, Alfonso Ordóñez Calleja, E.G.B.; cuarto, Joaquín González Guardón, E.G.D. y quinto, Luis Miguel Longo, E.P.B.

En la clasificación femenina es primera María Rico Calleja, E.G.D.; segunda, Rosa Fernández Alija, E.G.D.; tercera, Leticia González Solís, E.P.B.; cuarta, Marta Saiz Huidobro, E.P.B. y quinta, Cristina Rubio Burgos, Burgense.

Esta prueba se ha convertido en el último banco de pruebas antes de que los esgrimistas burgaleses acudan los próximos días 4 y 5 de mayo a los campeonatos de España, con sus equipos provinciales con la idea de conseguir una buena clasificación.

Los tiradores burgaleses seleccionados son: Andrés Crespo Pérez, Francisco Guerra Iglesias, Roberto Codón Miravalles, Alfonso Ordóñez Calleja, Víctor Manrique Serrano, Joaquín González Guardón, Mario Bello Montejo y Antonio Fernández.

# EDICTO

**D. JUAN ANTONIO SAENZ DE SAN PEDRO ALBA, Juez de 1.ª Instancia de SALAS DE LOS INFANTES (Burgos).**

HACE SABER: Que en este Juzgado se tramita Expediente de Dominio número 48/1991, promovido por el Ayuntamiento de Barbadillo del Pez y otros, sobre inmatriculación en el Registro de la Propiedad de este Partido de la finca siguiente:

«Central Eléctrica «La Pelotera», que está integrada:

«Un edificio destinado a fábrica de producción de energía eléctrica, sita en la Muñeca, término municipal de Barbadillo del Pez, consta de planta baja y un piso y mide ciento treinta y cuatro metros cincuenta centímetros cuadrados. «Linda: Derecha entrando, cauce, izquierda, prado de Justo Peraita, espalda, río Pedroso y frente, terreno de dicha central. Este edificio tiene en sus alrededores terrenos propios de los socios en una extensión total de quinientos cincuenta metros cuadrados y que linda: Norte, prado de Justo Peraita, Sur y Este, el mismo y Oeste, río Pedroso.

Forman parte integrante de dicha central además de dicho edificio su fuerza motriz, producida por un salto de agua de ocho metros, con su turbina, correspondiente al cauce que conduce las aguas productoras de la fuerza y que desde el salto a la presa mide una longitud de seiscientos metros, con una anchura de tres, y los alveos y finalmente el tendido de conducción de energía eléctrica desde la central a los pueblos de Quintanilla Urrilla, Vallejimeno, Barbadillo del Pez, Huerta de Abajo y Tolbaños de Abajo, existiendo un transformador en cada uno de dichos pueblos con su red de distribución.

Las aguas tomadas del río Pedroso se encuentran inscritas en el Registro Administrativo de la Confederación Hidrográfica del Duero a favor de los propietarios como titulares del derecho a las mismas con el número de inscripción 513 de la Provincia de Burgos, en virtud de concesión otorgada por el Gobierno Civil de Burgos de fecha 4 de Octubre 1911».

En dicho Expediente se ha acordado citar a los titulares de los predios colindantes, a D. FRANCISCO SALAS CARDERO, D. MAXIMO CARDERO GARCIA y D. ISAISAS CARDERO GARCIA, como personas de quienes procede la finca objeto de inmatriculación, y en su caso, a sus causahabientes, cuyos domicilios se ignoran y se convoca a las personas ignoradas a quienes pueda perjudicar la inscripción solicitada, a fin de que, dentro de los diez días siguientes a la citación o a la publicación de los edictos puedan comparecer ante este juzgado para alegar lo que a su derecho convenga.

Dado en Salas de los Infantes, a trece de Abril de mil novecientos noventa y uno.

El Juez de 1.ª Instancia, Ilegible

La Secretaria, Ilegible

TODO UN MONTEGO 1.6 SL POR SOLO 1.695.000 PTAS*

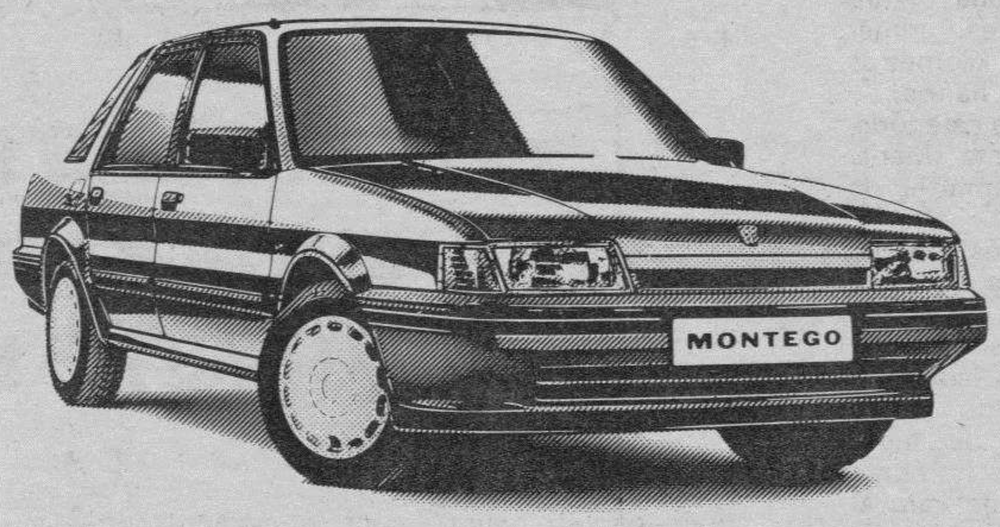


MONTEGO

Concesionario Oficial: BURGOS. TALLERES FAUSTO. Avda. Constitución Española, 5. Tel. 22 35 44. Agentes: ARANDA DE DUERO. TALLERES ELECTRO SANZ. Avda. Luis Mateos, s/n. Tel. 50 11 34. MIRANDA DE EBRO. TALLERES RECORD. C/. Logroño. Tel. 31 27 55. VILLARCAYO. TALLER CASTILLA. Avda. de Burgos, 1. Tel. 10 00 77.

* Precio final recomendado, IVA y transporte incluidos.

M.C.D. 2018

# VUELTA CICLISTA A ESPAÑA 1991

# La ONCE colocó como líder a Mauri tras arrasar por las calles de Mérida

Mérida (Benito Urraburu, enviado especial).- La Vuelta a España 91 comienza bajo el síndrome de la ONCE, que no es un mal síntoma, puesto que estamos hablando de un equipo español. Síndrome por lo conseguido en la primera etapa, entre las ruinas de los vestigios de una civilización romana que ha dejado muestras de su poderío por estas tierras. A aquellas legiones parece que le han sucedido las que capitanean Marino Lejarreta y Anselmo Fuerte, que han metido el miedo en el cuerpo a todos los asistentes, sin olvidar que esto es el inicio de un largo trayecto que culminará en Madrid cuando el mes de mayo doble su ecuador.

La ONCE, una maquinaria perfectamente engrasada que ha realizado un comienzo de temporada espectacular, que ya hace un año se mostró como un bloque compacto, potente, ha iniciado su andadura en la Vuelta 91 arrasando, con todo y a todos.

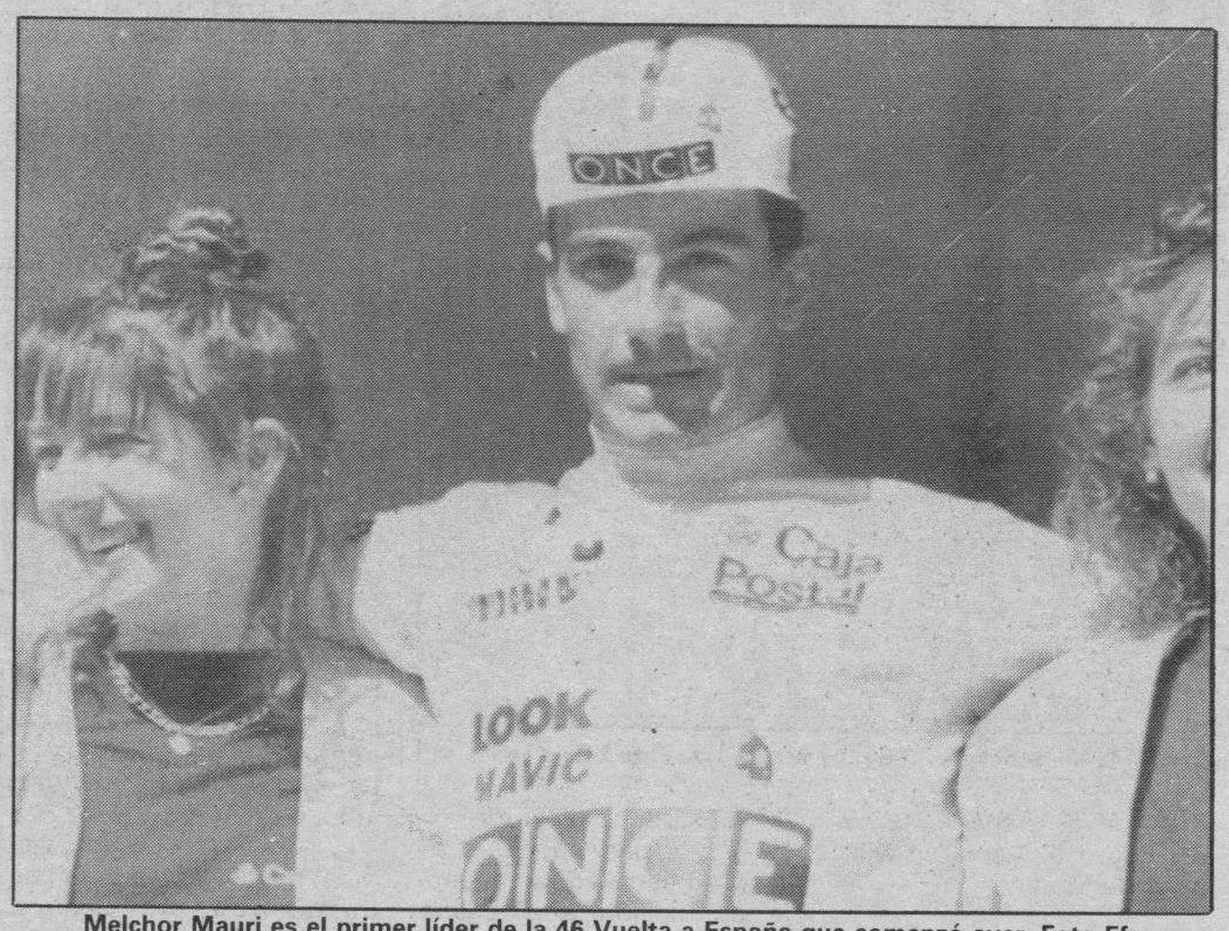


Melchor Mauri es el primer líder de la 46 Vuelta a España que comenzó ayer. Foto Efe

**Alselmo Fuerte sufrió**

Melchor Mauri es el primer líder de la carrera, con el mismo tiempo que Alselmo Fuerte y Hermino Díaz Zabala. Su crono, 10-7 superaba en ocho segundos al conseguirlo por Raúl Alcalá, Tom Cordes y Uwe Raab, que se quedaba en los últimos kilómetros.

Mauri y Herminio Díaz Zabala obligaron a Anselmo Fuerte a un esfuerzo atroz, que el madrileño logró superar a base de coraje, para no quedarse descolgado de las dos locomotoras que tenían delante. Se convirtieron en todo un espectáculo de sincronización, de fuerza, de entrega. Los grandes rodadores extranjeros no pudieron hacer nada. Por si quedaba alguna duda marcaron el mejor crono intermedio, 5-34, seis segundos menos que el trío que encabezaba Alcalá. Con ser importante ese maillot, la forma en que lo consiguieron, el temor se amplía de cara a la contrarreloj de hoy martes, otra de las especialidades de los hombres de Manuel Sainz.

La intensa preparación que ha tenido antes de comenzar la Vuelta, los mecanismos automatizados empezaron a funcionar ayer.

No se puede hablar de ventaja en el material puesto que todo el mundo va con los últimos adelantos. Hay que hacerlo de planificación, de entrega, de funcionar como un bloque en todos los apartados que componen un equipo. Hermino Díaz Zabala, el sustituto de Cabestany fue el cambio introducido con respecto al terceto del año pasado.

**El ciclismo español, bien**

Para el ciclismo español, la jornada fue buena. El peor parado, entre los favoritos, resultó ser Laudelino Cubino, que cedió 36 segundos acompañado de Leclerc y Antequera. Miguel Indurain, Julián Gorospe y Santamaría no tuvieron fortuna. Gorospe por poco se sale en una curva que había en la bajada y Santamaría acusó el esfuerzo en la parte final. Total, que cedieron 12 segundos, que no es mucho, más o menos parecido a lo de hace un año, pero más que la forma, es el fondo, el dominio que mostraron. Por si lo conseguido con el primer trío no era suficiente, el segundo, es decir, Marino Lejarreta, Villanueva y Weltz perdieron 16 segundos. Fueron los únicos que estuvieron dentro de la normalidad que se esperaba. Los segundos aumentaron de forma vertiginosa. El tercero formado por Gastón, Etxabe y Cabestany perdió 27 segundos. Marco Giovannetti, 30. Lucho Herrera, 33. Pero si el segundo trío de la ONCE estuvo igualmente a un gran nivel, el de Banesto tampoco se quedó corto. Marino Alonso, Uriarte y Philipot cedieron 24 segundos. El Seguros Amaya colocó a Parra a 33 segundos.

La conclusión que se puede sacar es que para nueve kilómetros, son muchos segundos. Desde Marco Giovanetti, que terminó el 34 en la etapa, más de medio minuto al resto de participantes.

## Clasificaciones

**1ª Etapa y general individual**

1.- Mauri, Melchor ESP ONCE 10-07
2.- Fuerte, Anselmo ESP ONCE mt
3.- Díaz Zabala, H. ESP ONCE mt
4.- Alcalá, Raúl MEX PDM a 8 seg.
5.- Cordes, Tom HOL PDM a 8 seg.
6.- Gorospe, Julián ESP BANESTO a 12 seg.
7.- Indurain, Miguel ESP BANESTO a 12 seg.
8.- Santamaría, J. Luis ESP BANESTO a 12 seg.
9.- Raab, Uwe ALL PDM a 13 seg.
10.- Lejarreta, Marino ESP ONCE a 16 seg.
11.- Weltz, Johnny DEN ONCE a 16 seg.
12.- Villanueva, J. Luis ESP ONCE a 16 seg.
13.- Skibby, Jesper DEN TVM a 18 seg.
14.- Jdanov, Vassili URS TVM a 18 seg.
15.- Konichev, Dimitri URS TVM a 18 seg.
16.- Ugrumov, Piotre URS SEUR a 19 seg.
17.- Elliott, Malcolm GBR SEUR a 19 seg.
18.- Klimov, Viktor URS SEUR a 19 seg.
19.- Alonso, Marino ESP BANESTO a 24 seg.
20.- Philipot, Fabrice FRA BANESTO a 24 seg.
21.- Uriarte, J. Ramón ESP BANESTO a 24 seg.
22.- Nijdam, Jelle HOL BUCKLER a 25 seg.
23.- Rooks, Steven HOL BUCKLER a 25 seg.
24.- Vanderaerden, Eric BEL BUCKLER a 25 seg.
25.- Gastón, Iñaki ESP CLAS a 27 seg.
26.- Echave, Federico ESP CLAS a 27 seg.
27.- Ruiz Cabestany, P. ESP CLAS a 27 seg.
28.- Ducrot, Maarten HOL TVM-SANYO a 29 seg.
29.- Muller, Jorg SUI TVM-SANYO a 29 seg.
30.- Sunderland, Scott NZE TVM a 29 seg.
31.- Freuler, Urs SUI TELEKOM a 29 seg.
32.- Schleicher, Markus ALL TELEKOM a 29 seg.
33.- Groene, Bernd ALL TELEKOM a 29 seg.
34.- Giovannetti, Marco ITA GATORADE a 30 seg.
35.- Kummer, Mario ALL GATORADE a 30 seg.
36.- Fidanza, Giovanni ITA GATORADE a 30 seg.
37.- Bouwmans, Eddy HOL PANASONIC a 30 seg.
38.- Van Lancker, Eric BEL PANASONIC a 30 seg.
39.- Lino, Pascal FRA R.M.O. a 32 seg.
40.- Wust, Marcel ALL R.M.O. a 32 seg.
41.- Ribeiro, Mauro BRE R.M.O. a 32 seg.
42.- Blanco Villar, J. ESP LOTUS a 32 seg.
43.- Manouylov, Youra URS LOTUS a 32 seg.
44.- Gainetdinov, Romes URS LOTUS a 32 seg.
45.- Domínguez, Manuel J. ESP CLAS a 33 seg.
46.- Mauleón, F. Javier ESP CLAS a 33 seg.
47.- Herrera, Luis COL RYALCAO a 33 seg.
48.- Mejía, Alvaro COL RYALCAO a 33 seg.
49.- Vargas, Oscar J. COL RYALCAO a 33 seg.
50.- Chozas, Eduardo ESP ONCE a 33 seg.

**Regularidad**

1.- Mauri, Melchor ONCE, 25 puntos.
2.- Fuerte, Anselmo ONCE, 20.
3.- Díaz Zabala, Herminio ONCE, 16.

**Equipos**

1.- ONCE, 30:21

# La 2ª etapa, con dos sectores y una contrarreloj por equipos

Mérida (Colpisa, de nuestro enviado especial Benito Urraburu).– La segunda etapa de la Vuelta a España 91 está dividida en dos sectores.

Por la mañana, entre Mérida y Cáceres, primer sector, con 134,5 kilómetros prácticamente llanos, y puerto de tercera categoría, el alto de Santa María, situado a 42 kilómetros de meta.

Lo previsible es una llegada masiva, aunque el peligro de que sople viento, por carreteras sin mucha protección a los lados, es decir, sin arbolado, estará latente y podría dar lugar a la escapada de hombres no importantes de cara al triunfo final pero que buscasen la victoria de la primera etapa en línea.

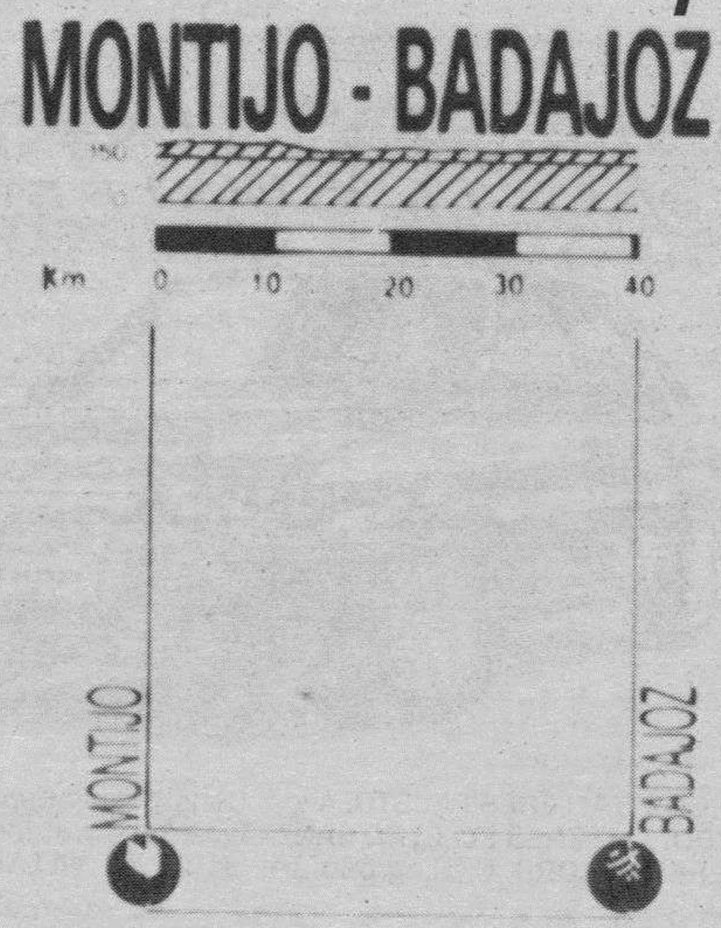


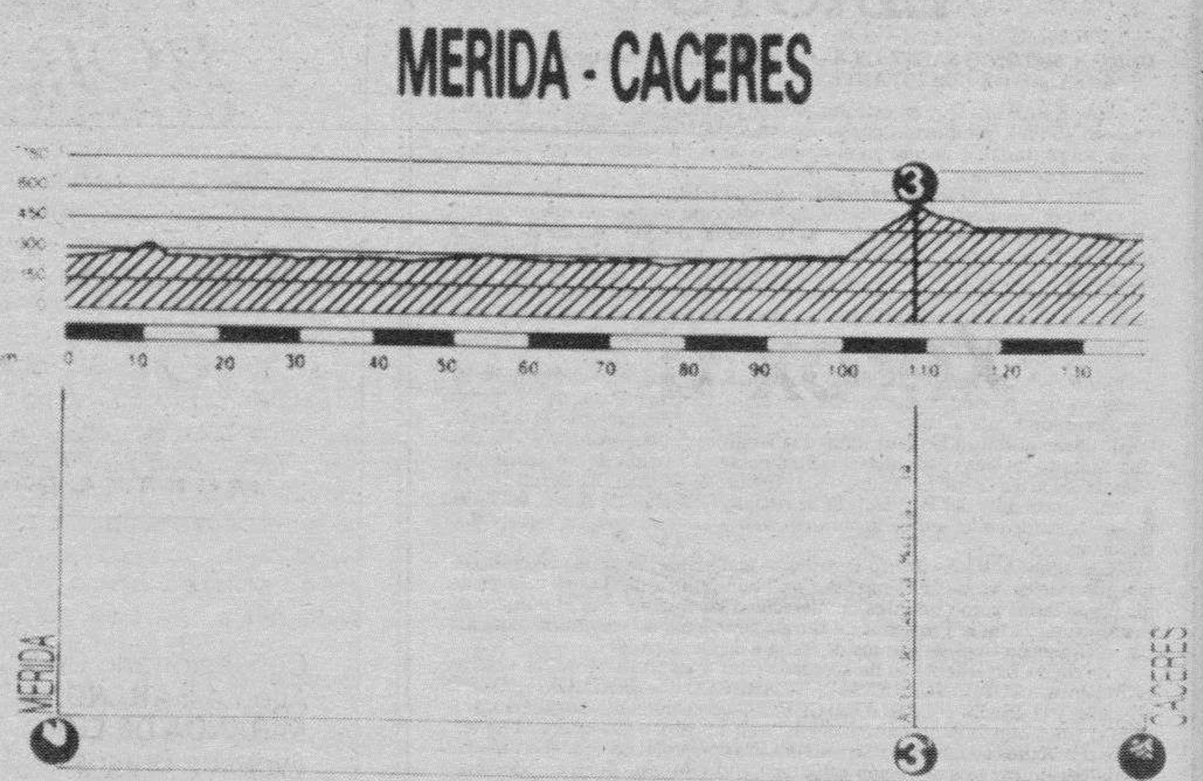


**Contrarreloj por equipos**

Por la tarde, entre Montijo y Badajoz, 40,4 kilómetros contrarreloj por equipos, totalmente planos, en los que se puede volar, con diferencias que no dejarán de ser importantes.

La última ocasión en que Cáceres recibió a la Vuelta fue en 1981, con victoria de Celestino Prieto. Deloor, en 1936, A. Montes, en 1941, Delio Rodríguez en 1945, A. Sancho, en 1946, Salme, en 1969 completan los finales de etapa en Cáceres.

Badajoz ha conocido tres finales de etapa, en 1916, cuando ganó Orbaiceta, Wrigth, en 1969 y la última ocasión fue hace tres años, en 1988, en que venció Mateo Hermans al sprint.

M.C.D. 2018

# VUELTA CICLISTA A ESPAÑA 1991

# Javier Mínguez: «El recorrido beneficia a Indurain y Marino, pero Cubino está bien»

Mérida (Benito Urraburu, enviado especial).– «En esta Vuelta a España hay dos corredores que tienen ventaja sobre los demás debido al recorrido y a sus características, que son Marino Lejarreta y Miguel Indurain. Con 177 kilómetros contrarreloj, los especialistas en esa disciplina tienen ventaja».

Las palabras de Javier Mínguez no admiten muchas dudas. El director vallisoletano del Seguros Amaya reconoce una realidad, pero tampoco esconde el momento de su líder, Laudelino Cubino: «Está en un momento óptimo para poder hacer cosas, después de dos años sin correr la Vuelta. Ha llegado sin ningún problema. Lo que no entiendo es el favoritismo que se le está dando a Cubino».

La preparación que han realizado en Colombia ha sido bastante esmerada, cuidada, para evitar cualquier recaída en sus rodillas: «La idea de Cubino y la mía era el poder llegar sin contratiempos a la Vuelta después de la desagradable experiencia de hace un año. Con el frío le molestan las rodillas, por lo que hemos evitado aquellas carreras en las que podría hacer frío o llover. Colombia era ideal. Ha sido el año que más ha entrenado, el que más motivado está para la Vuelta, con más ganas. Yo creo que quiere quitarse el amargor que lleva dentro por lo sucedido en los dos últimos años».

Entre los extranjeros, Mínguez piensa que hay que ver «la mentalidad con la que viene un corredor como Alcalá. Los colombianos siempre son determinantes en la montaña, pero con las contrarreloj que hay este año se perderán. Las claves de la Vuelta están en la contrarreloj. 177 kilómetros son muchos kilómetros, más que en el Tour de Francia, pero en una carrera como la Vuelta, siempre pueden producirse caídas, problemas físicos, contratiempos, el propio ritmo de la carrera. Son muchas cosas con las que hay que contar».

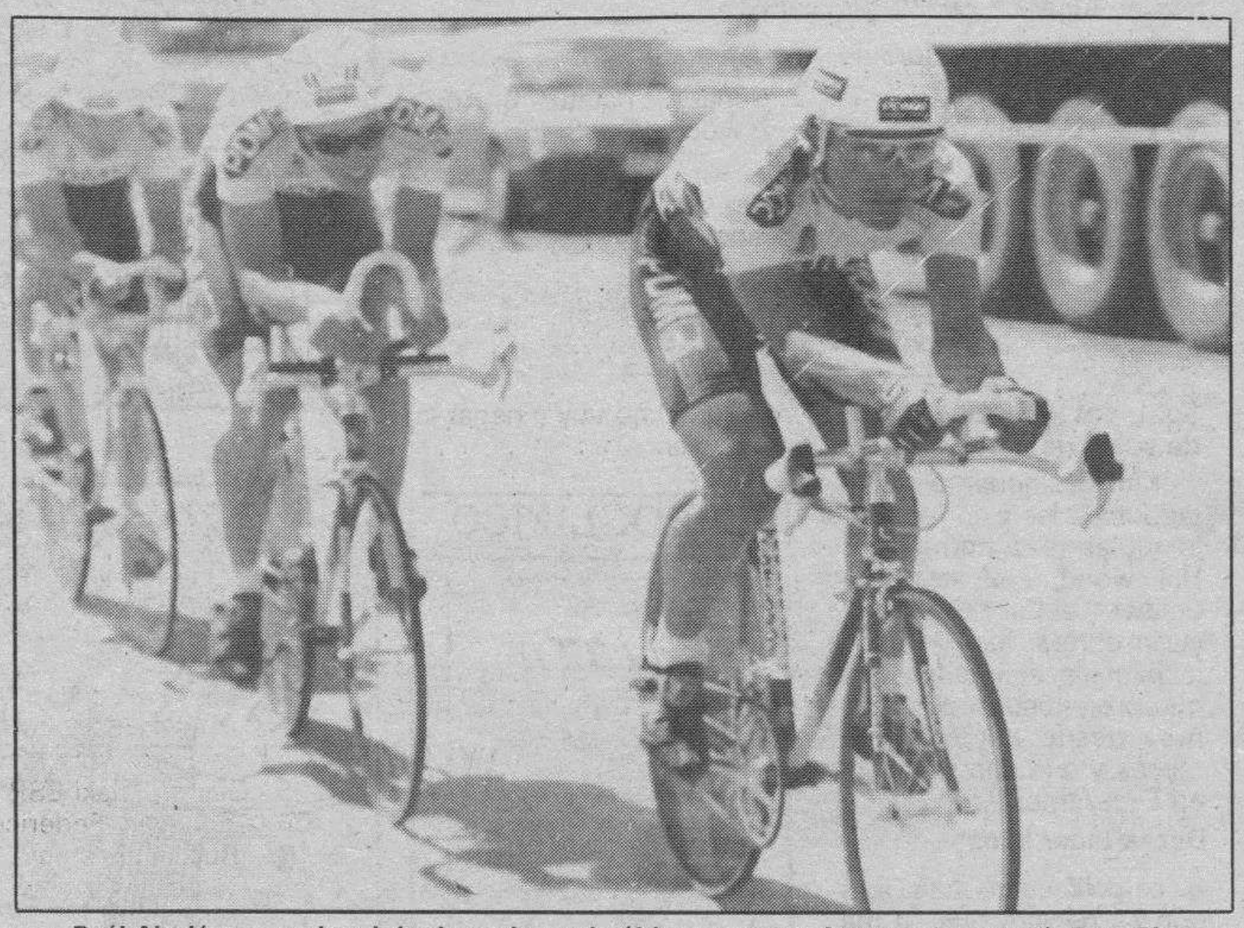

Raúl Alcalá espera dar el do de pecho en la última semana. Ayer no desentonó. Foto Efe

**Juan Fernández: «Tengo los tres líderes a un 85%»**

«La Vuelta a España es una carrera loca, en la que puede suceder lo del año pasado en Ubrique. Todos los días se irá a mil a partir de mañana y las propias circunstancias de la carrera contarán mucho».

Juan Fernández, el director de Clas, no está nervioso, a pesar de que su equipo no lleva una temporada muy brillante: «En estos momentos, Etxabe, Gastón y Cabestany están a un 85 por ciento de su forma, pero a la última semana de la carrera llegarán al cien por cien. A mí me pueden valer muchas de las escapadas que se produzcan puesto que tengo tres líderes. Entre los favoritos, siempre veo españoles, por motivación, ganas e ilusión. Hay que hablar de Cubino, Marino e Indurain, pero surgirá la sorpresa de todos los años. No llevamos un buen comienzo de temporada, pero aunque lo llevásemos, la Vuelta es la Vuelta, y sin ella no lo haces bien, lo otro se olvida. Incluso para la ONCE, con el año que llevan, la Vuelta es un reto».

**Raúl Alcalá: «Mi mejor momento llegará la última semana»**

El mexicano Raúl Alcalá llegó el domingo a Mérida, después de correr el sábado la Amstel Gold Race. Alcalá es el corredor extranjero más peligroso de la Vuelta, pero habrá que ver cuál es su rendimiento: «Tal y como llevo mi preparación, en la última semana de carrera es cuando debo de alcanzar mi mejor forma, y en esa semana se decidirá la prueba. Hay muchos kilómetros contrarreloj y yo me defiendo muy bien en esa disciplina, pero corredores como Indurain y Marino también. A los dos les he visto muy fuertes en las clásicas de Bélgica».

**Raúl Meza: «Nosotros aspiramos a todo»**

El director del equipo Postobón, Raúl Meza, con hombres que pueden ser importantes en la montaña, no tiene muy finos a sus dos líderes. «El que mejor se encuentra en estos momentos es Oscar de Jesús Vargas. Mejía y Herrera no están mal, pero tendrán que ir a más a medida que pasan las etapas. De los españoles, a Indurain y Marino Lejarreta no les he visto, pero Cubino ganó una etapa en Colombia, con los mejores escaladores y se mostró a un gran nivel».

## Las entretelas

■ Una de las formaciones con más prestigio en el pelotón internacional en los últimos años, Café de Colombia, que decidió retirarse de la actividad deportiva a finales de la temporada pasada, está pensando en volver, o al menos eso se rumorea dentro del pelotón.

Los malos resultados deportivos y el mantenimiento de una estructura muy cara les hicieron dejarlo a nivel profesional, aunque mantienen un equipo muy potente de aficionados en su país.

A pesar de que uno de sus mejores corredores, Angel Camargo, ganador de la Vuelta a Tachira, y con buenos puestos en la Clásica de Boyacá y de Cundinamarca, segundo detrás de Wilches ha sido fichado por el Kelme de Rafael Carrasco que sigue incrementando su nómina con buenos corredores colombianos.

■ En Postobón, una casa seria, con un buen director, Raúl Meza, todavía no está segura la continuidad. Los resultados que se obtengan en el Tour y en la Vuelta a España van a ser importantes, pero todo el asunto Castillo, con el tema de la cocaína les ha afectado, a una empresa que se vuelca con el deporte en su país.

El ciclismo colombiano, sin sus dos formaciones más potentes lo pasaría mal.

■ El italiano Roberto Pagnin, uno de los corredores más carismáticos del pelotón, ha sido duda hasta última hora. Lleva arrastrando problemas gástricos desde hace días y se encontraba muy debilitado.

Con problemas de hierro y glucosa, finalmente no salió. Lo hizo en su lugar Youri Manouylov.

■ El seleccionador nacional de ciclismo, Enrique Martínez Heredia está en la salida de la Vuelta a España. Ha venido a ver corredores, tras revisar el circuito mundialista de Sttutgart, que en su opinión va a resultar enormemente duro, más que por el propio trazado, que es más suave que el de Japón, por discurrir dentro de la ciudad, con muchos toboganes, entre calles, y un calor que puede ser sofocante.

■ Uno de los seguidores de la Vuelta a España, sobre todo de los ciclistas, que no podrá estar este año en la carrera es Cesáreo Gabarain, que se encuentra enfermo.

Seguidor de todo tipo de acontecimientos deportivos, sobre todo ciclismo, y compositor de música religiosa, gente como José Miguel Echávarri notará su ausencia.

■ Miguel Indurain y Julián Gorospe, después de su entrenamiento matinal, dedicaron una hora a los compromisos de Banesto y se acercaron hasta Mérida para grabar unas cuñas publicitarias de radio.

■ Domingo Perurena, director de Paternina, se alegró de la venida de José Luis Laguía hasta la Vuelta, pero se encontró con la desagradable sorpresa de tener que decirle a Dulas que se marchase, por lo que pasó un mal trago el director guipuzcoano.

■ El único lugar de España donde la huelga de gasolineras no ha sido llevada a cabo es en Mérida. Para el parque móvil de la carrera, quedarse sin gasolina hubiera supuesto un quebranto de consecuencias imprevisibles.

■ La Vuelta Ciclista a España 1991 repartirá un total de 56 millones de pesetas en premios, de los que el ganador final se llevará diez millones, por cinco millones el segundo clasificado y dos millones y medio el tercero.

RANK XEROX

Hay quien compra un fax Xerox de papel normal porque sabe que es extraordinario.

Hay quien puede pensar que lo más extraordinario de los fax Xerox de papel normal es precisamente que utilizan el papel con el que usted escribe habitualmente. Pero eso no es lo mejor. Su impresionante resolución, su gran versatilidad y el sistema de financiación directa Xerox, los convierten en la opción más rentable que usted pueda encontrar en el mercado. Si además es un fax garantizado por Xerox, usted tendrá la seguridad de enviar las mejores copias a distancia.

Sí, estoy interesado en comprar un fax Xerox de papel normal.
Desearía recibir, sin ningún compromiso, más información sobre esta oferta.
Nombre ..... Apellidos .....
Dirección ..... Tel. ( ) .....
C.P. ..... Provincia .....
Corte y envíe este cupón a Rank Xerox, C/ Josefa Valcárcel, 26. 28027 Madrid. O si lo prefiere, anticípese y llámenos al
900 11 00 11
0 6 2 0 3 9 0 4 9 1

M.C.D. 2018

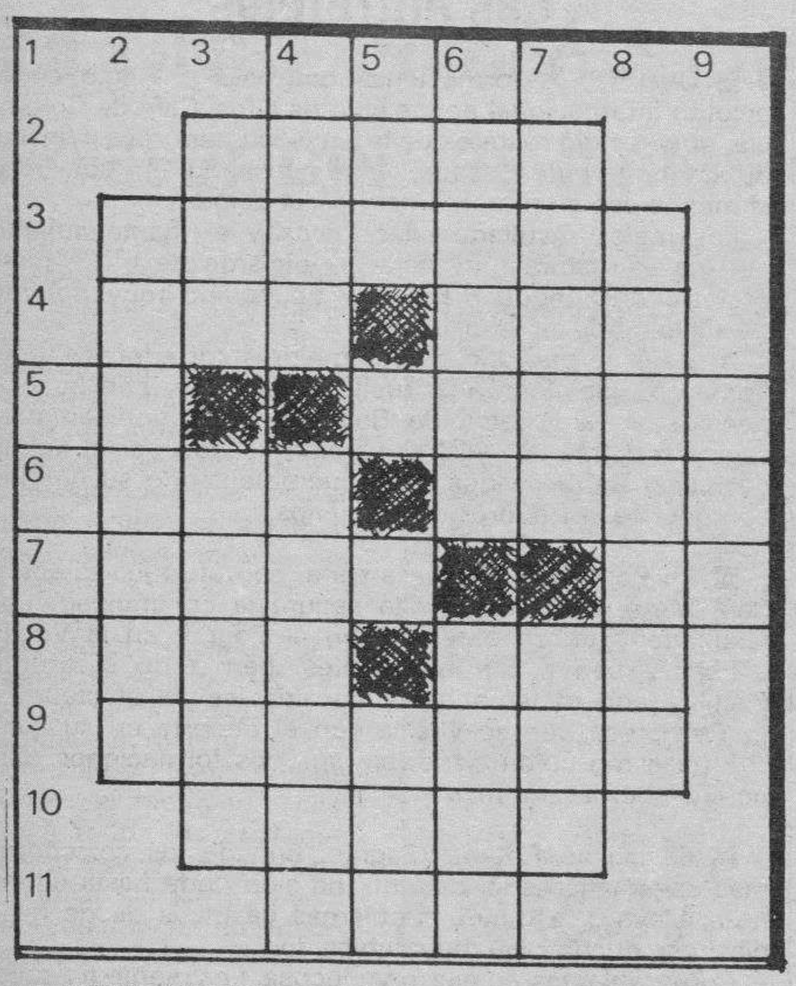

HORIZONTALES.— 1: Sosiego, tranquilidad. 2: Relativo a las naves. 3: Saco angosto y largo (pl.). 4: Moda, costumbre. Animal salvaje muy parecido al bisonte. 5: Símbolo del americio. Vicio físico o moral. 6: Exceso o apetito desordenado en la comida y bebida. Ninguna cosa. 7: Parte saliente del tejado. Verbo. 8: Maroma o sirga. Apócope. 9: Provincia del centro del Canadá. 10: Cumbre de los Alpes Berneses. 11: Perro.

VERTICALES.— 1: Oficial del Ejército turco. 2: Motín, alboroto popular. 3: (al rev.) Apócope. Unidad monetaria de Sierra Leona. 4: Vara gruesa y larga. (al rev.) Instrumento músico de cuerda con caja trapezoidal. 5: Animal alado. Cincuenta. Vocal. En el imperio otómano, título dado a una persona de elevado rango social. 6: Pieza cubierta que sirve de vestíbulo. Ferrocarril. 7: Ciudad del SE. de España. (al rev.) Parte del mar que penetra en la desembocadura de un río. 8: Instrumento parecido al violín, que tiene una o dos tablas en lugar de caja. 9: Río suizo.

**Solución al anterior:**

HORIZONTALES.— 1: Tul. 2: Capaz. 3: Patatús. 4: Ama. ¡Ojo! 5: Al. esalC. 6: Rato. Orel. 7: Adoro. Do. 8: Iré. Ida. 9: Novedad. 10: Seres. 11: Sam.

VERTICALES.— 1: Ara. 2: Paladín. 3: Cam. Toros. 4: Tata. oreveS. 5: Upa. E. O. Era. 6: Latoso. Idem. 7: Zújar. Das. 8: Soledad. 9: Clo.

## Hechos y figuras

**Subirá al altar del brazo de su novio**

Kim Basinguer, actriz estadounidense y considerada la mujer más hermosa de Hollywood, y el actor Alec Baldwin, el Cary Grant de la clase obrera, han llevado a la pantalla el intenso idilio que protagonizan ellos mismos desde hace algunos meses y que han plasmado en El casamentero.

**Desea tener hijos**

La polifacética Ana Obregón ha declaro que su mayor deseo es tener hijos. Si pudiera, confiesa la atractiva empresaria, «me gustaría incluso tener trillizos». Ana Obregón reconoce que «la verdad es que me hubiera gustado ser una persona más normal», y dice, sobre su relación con el conde Lequio que «no voy a negar la evidencia».

## JEROGLIFICO

¿Será verdad lo que nos cuenta María?

**Solución al anterior:**

Sí, ha sido recuperada.

**Solución al anterior:**

1: El punto de la i. 2: Rueda. 3: Tacón del zapato. 4: Arbol. 5: Falda. 6: Estampado de la blusa. 7: Ladrillo.


# GENERALES CLASIFICADOS

*Estos anuncios se reciben en nuestra Administración, San Pedro de Cardeña, 34 y en todas las Agencias de Publicidad.*

NOTA.- Deberán tener entrada con 24 horas a su publicación.

*Inmobiliaria*

**EL SUEÑO DE SU VIDA**

En Barriada Yllera «junto a Colegio Maristas», disfrute chalet residencial, calidades en primera categoría. Atico, garaje amplio, merendero, bodega, ideal orientación. Sólo disponemos de nueve (pase a verlos) puede entregar como entrada su vivienda. Información: Prigo, calle Moneda, 13 bajo.
Teléfono 20 78 57

**ZONA MEDINA, VILLARCAYO Y ALREDEDORES**

Importante Empresa precisa contactar con pequeña constructora para chalets, concedería delegación en la zona y apoyo técnico.

**Interesados escribir al Apartado de Correos 1.583 de Bilbao.**

**SE ALQUILA**
**Piso 1.°. C/. San Juan**
OFICINAS o similar.
**Teléfono 20 84 00**

**VENDO NAVE**
**150 m². Económica**
Telfs. 23 29 00 y 21 40 99

**VENDO NAVE**
Zona Naves Maga, con todos los servicios. Llamar horas de oficina.
**Teléfonos 222662 y 222558**

**SE VENDE PISO**
En Villajoyosa, Alicante. 3 dormitorios, salón, 2 baños, terraza y balcón, con piscina y pading tenis. Teléfono 222519

**CAMBRILS-SALOU DIRECTO CONSTRUCTOR**
Apartamentos de 1, 2 y 3 dormitorios. Acabados alta calidad a precios muy interesantes. Piscina y extensa zona ajardinada.
**RENTABILIDAD GARANTIZADA**
3 años alquiler. Venga y se convencerá. Con la garantía **CRAVIC, s.a.**
(977) 38 25 99

*Laboral*

*Los anuncios de esta Sección, demandas y ofertas concretas de trabajo tendrán una bonificación del 20% en su facturación total.*

PRECISAMOS
**AGENTE COMERCIAL**
Introducido en ganaderías, vacuno y lanar. Distribución para la provincia. Asunto importante. Escribir datos y referencias: Anunciante 254. Apartado Correos 194. 25080.t2 Lérida.

**SE NECESITAN**
Mujeres para la limpieza y cocinero o señora con conocimientos de cocina. Teléfonos 421296 ó 202976

SE NECESITA
**SEÑORA PARA LIMPIEZA**
PANADERIA CAMARA
Telf. 22 85 04, llamar mañanas

*Motor*

TODOS LOS MIERCOLES
**MOTOR**
SUPLEMENTO
de DIARIO de BURGOS

*Servicios*

**1.er Aniversario Jornadas Gastronómicas Castellanas**
**LA PARADA DEL CID**
**CARCEDO**
Cenas y días: 1, 4, 5 comidas
Reservas: Telf. 481060.
Precio menú: **3.500 Ptas.**

**GUARDERIA INFANTIL SANTA MARIA LA MAYOR**
Permanecerá cerrada, hasta el próximo jueves, día 2 de Mayo

*Varios*

**GRACIAS ESPIRITU SANTO por los favores concedidos**
A.I.

Si quiere anunciarse en esta Sección, diríjase a nuestra Administración, Agencias de Publicidad o al corresponsal de DIARIO DE BURGOS en su localidad.

ANUNCIOS EN ESTA SECCION


M.C.D. 2018

**Estos anuncios se reciben en nuestra Administración, San Pedro de Cardeña, 34 y en todas las Agencias de Publicidad.**

NOTA.- Deberán tener entrada con 24 horas a su publicación.

## Alquileres

**ALQUILO** Café Bar. La Madrileña, instalado, pleno funcionamiento. C/ Madrid nº 60. ☎ 204679.

**PEÑISCOLA** - Benicarló, alquilamos apartamentos, primera línea playa. 964-489192, 489252.

**CULLERA** playa. Alquiler y venta apartamentos. Fincas Santiago. Avda. Blasco Ibáñez, 6. ☎ 96-1721627, 1722063.

**SALOU**. Alquilo apartamento, 20 metros playa, centro, nuevo, bonito, lavadora, televisión. 976-396989.

**ALQUILO**: Estrenar, cuatro, dos baños, salón, garaje, trastero. ☎ 202773.

**PEÑISCOLA** alquilo bungalow, junto playa. Quincenas o meses. ☎ 227247.

**GARCIFUENTES**. Alquiler oficina, calle Santander, 90 metros, tres despachos. 275998.

**ALQUILO** Cafetería, Nueva, estrenar. C/ Madrid. ☎ 204679.

**ALQUILO** tienda, juguetería, prensa, dulces, pan. Cámara frigorífica, 40 metros, funcionando. Frente a colegios. Económica. 267382.

**EN ARANDA** de Duero alquilo o compro local. Interesados ☎ 503856, horas oficina.

**SANTOS**. Sanz Pastor. Alquilo apartamento, dos, salón, garaje, sin muebles.

**SANTOS**. Alquilo piso, Vitoria, tres, salón, dos baños, garaje, trastero, sin muebles.

**SANTOS**. Alquilo cafetería zona discoteca, tres plantas, acondicionado. 275142.

**SANTOS**. Alquilo oficina. C/ La Paloma, 45 metros, nueva construcción. 275142.

**DELAFUENTE**. Alquilo naves industriales 375, 750, 830, 1660 metros. Polígonos Gamonal/Villalonquéjar. San Pablo 12-C.

**DELAFUENTE**. Magníficos locales 30, 50, 80 metros, principio Antonio Cabezón. 265142.

**DELAFUENTE**. Piso estrenar, final Calle Madrid, cuatro, salón, garaje, trastero.

**NAVES**. Villalonquejar. Pentasa Taglosa. Varias superficies. 274382, 274724.

**LOCALES**. Céntricos. Gamonal. Extraordinarias zonas comerciales. Muñoz. 274724, 274382.

**POZA**. C/ Puebla. 5, salón, amueblado, nuevo. Acogedor, amplio. 273034.

**POZA**. Apartamento principio Avda. Cid. Reformado, dos, salón, gas, ascensor.

**POZA**. Local comercial 80 m.². C/ San Juan. Instalado. 273034.

**EN ALQUILER**. Local en Avda. Eladio Perlado (centro). 180 m.², doblar. ☎ 219809.

**GIL-MERINO**. Avda. Cid. Cuatro, salón, amueblado, gas natural, ideal trabajadores. ☎ 274865.

**MARCOS**. Local céntrico. Calle Merced. 30 metros aproximadamente. 273252.

**MARCOS**. Local Luis Alberdi. 42 metros, sin acondicionar.

**MARCOS**. Pasaje Fernando de Rojas. 60 metros, diáfano.

**MARCOS**. Vitoria. 70 metros, servicios mínimos.

**MARCOS**. Apartamento céntrico, dos, salón, centralizado, amueblado. 66.000.-.

**SE ALQUILA** local, 160 metros, totalmente acondicionado, agua, luz, teléfono. Zona Gobierno Militar. ☎ 220011.

**SE ALQUILA** local para oficina, en calle Paloma, de 60 metros cuadrados. Entreplanta. Interesados llamar al 203338, de 10 a 2.

**LOCAL** 200 metros planta, 200 metros sótano, muy céntrico, ideal bancos, compañías seguros. ☎ 217688.

**EXPANDEX**. Alquila locales en Calle Vitoria, Gamonal. Esquina 18 m.², reformado. Plaza San Pablo, 24 m.², reformado. Carrero Blanco, 70 m.², esquina, reformado. Petronila Casado, 70 m.², reformado. Reyes Católicos, 200 m.², esquina. Carnicería zona Gamonal, completamente montada. Taller reparación de automóviles, 500 m.², con herramientas. Local ideal para exposiciones, 360 m.², esquina a tres calles, en el corazón de Gamonal, 60 metros de fachada. Agencia de la Propiedad Inmobiliaria Muelas. Calle San Pablo, 24-1º-Izda. ☎ 265251.

**EXPANDEX**. Alquila pisos en Fuentecillas, cuatro, salón, sin muebles, 40.000.- Ptas. mes. Calle Salas, completamente reformado, 3 y salón. Santa Casilda, tres y salón. Barrio Gimeno, tres, salón, garaje. Lain Calvo, ideal profesionales, ocho y salón. Lain Calvo, amueblado, dos y salón, 60.000.- Ptas. ☎ 265251.

**ALQUILO** local totalmente acondicionado, en Gamonal. Actualmente librería. ☎ 230432.

**SE ALQUILA** piso con garaje. Alfonso XI, 9-2º-A. Ver 9 a 12 horas, a partir lunes..

**PRIGO**. Calleja Zurita. 36 m.² aproximadamente, instalaciones, ideal cualquier negocio. 12.373.

**SE VENDE** teja vieja, en bueno, ☎ 217453, preguntar por dueño o hijos.

**SE ALQUILA** plaza de garaje. Principio General Yagüe. 7.500.- Ptas. mes. ☎ 274172, noches.

**ALQUILO** apartamento amueblado. Céntrico. Informes: 208997.

## Automóviles y accesorios

**ALQUILER** sin conductor. Coches nuevos, todas las marcas. «Servi-Auto». Sanjurjo, 9. ☎ 274715.

**AUTOMOVILES** Pedrosa. Compra venta de toda clase de automóviles. Stock mínimo, ciento cincuenta vehículos para que usted pueda elegir. Garantizados. Facilidades hasta 24 meses. ☎ 227767.

**AUTOMOVILES** Jesús, compra venta de vehículos usados, totalmente revisados y garantizados. Facilidades de pago hasta 60 meses. Sin entrada. San Pedro Cardeña, 94. 261314.

**V. LOPEZ** vehículos ocasión, garantizados, facilidades de pago. Pisones, 40. ☎ 209667.

**VENDO** furgoneta Citroen C-15, Diessel, BU-M. ☎ 272128, horas comercio y 271209 de 2 a 5 tarde.

**POR CAMBIO**. Se vende R-14 GTS. o 127-LS. Perfecto estado. ☎ 237893.

**SE VENDE** trayler con tarjeta. ☎ 217558.

**VENDO** Renault 310, 3 ejes, basculante. 94-4411911.

**VENDO** Dumper 6x6. ☎ 94-4411911.

**VENDO** camión hormigonera, como nuevo. 94-4411911.

**VENDO** Vanette Diesel BU-I, llamar ☎ 235979 de 4 a 5.

**CARRETILLA** elevadora, todo terreno, 1 y 2,5 TM. Ocasión. ☎ 227062.

**RETRO** mixta John Deere, modelo 510, muy buen estado. Precio interesante. ☎ 227062.

**POCLAIN** 90 CK, revisada. Ocasión. ☎ 227062.

**COMPRESORES** móviles, varios modelos, liquidamos. ☎ 227062.

**CARRETILLA** eléctrica, nueva, a estrenar, 1.200 kilos. Precio ocasión. ☎ 227062.

**SE VENDE** Land Rover largo, BU-E. ☎ 266306.

**SE VENDE** plataforma seminueva, 12,50. ☎ 450150, a partir 9 noche.

**VENDO** Seat Ibiza, 1,5 GL, BU-K y Citroen CX GTI MEH, ambos perfecto estado. ☎ 201025.

**VENDO** CX 2.400, buen estado, barato. ☎ 275446.

## Colocaciones

**Los anuncios de esta Sección, demandas y ofertas concretas de trabajo tendrán una bonificación del 20 % en su facturación total.**

**TRABAJE** montando cuadros pequeños, en casa, proporcionamos materiales.,Recogemos producción. Decorhogar. Alfonso Católico, 1. Oviedo.

**SE NECESITA** camarero-a de comedor, barman y pinche de barra. ☎ 201640.

**SE NECESITAN** camareras de comedor, con experiencia y aprendices, 16-17 años. ☎ 205955.

**PARA** mesón, ayudante mostrador necesito, máximo 20 años. ☎ 260148.

**SE NECESITA** pastor de ovejas en Villadiego. ☎ 360232.

**NECESITO** chica de 9,30 a 6 tarde. ☎ 275852.

**SE NECESITA** camarero para Bar-Musical, con experiencia. 19-24 años. Llamar de 13 a 14,30. ☎ 209878.

**SE NECESITA** chica para Bar, 16-19 años, preferible con experiencia. ☎ 275020.

**SE NECESITA** peluquero-a de caballeros, con experiencia. ☎ 269248.

**AYUDANTE** de cocina, señora limpieza cocina y ayudante/a barra 16 años. Presentarse Hotel Rice de 8 a 10 noche.

**NECESITO** chica fija o asistenta. Calle Madrid, 10-6º-Dcha.

**SEÑORAS** o señoritas, que deseen ganar dinero, en su tiempo libre. Venta directa catálogo. ☎ 238199 de 15,30 a 17,30.

**SE NECESITA** estudiante para cuidar niños por las tardes. Responsable. Interesadas llamar ☎ 232138

**SE NECESITA** señora de 11 a 3 con informes, sabiendo cocina. Llamar tardes ☎ 270318.

**SE NECESITA** camareras, para cafetería, con experiencia. ☎ 219653.

**SE NECESITA** personal ambos sexos, para trabajo comercial en Burgos, preparación a cargo de la empresa, alta Seguridad Social, información Julio Sáez de la Hoya, 8-6º-5. de 10 a 12 y 16,30 a 18.

**SE NECESITA** peón jardinero para Aranda de Duero. ☎ 205239.

**SE NECESITA** señora para limpieza de bar. Zona Gamonal. Informes ☎ 221902.

**NECESITAMOS** costureras a máquina, para coser guantes de piel. Imprescindible saber oficio. «Epifanio» 6º planta, Plaza Mayor.

**SE BUSCA** distribuidor para la venta de instalaciones de ordeño mecánico para ovejas, vacas y cabras. Con capacidad para ofrecer servicio técnico. Condiciones muy ventajosas. Fullwood, S.A. Independencia, 228. 08026-Barcelona. ☎ 93-2320961.

**SE NECESITA** chófer para trayler, con experiencia. ☎ 450150, a partir 9 noche.

**SE NECESITA** camareras y señora de limpieza. Personarse en Hotel Buenos Aires. Villafría.

**SE NECESITA** oficiala peluquería. ☎ 232602.

**HOTEL** en Isla (Cantabria), necesita empleadas limpieza y camareras. ☎ 942-679306.

**ATENCION**. Si tienes de 18 años en adelante y quieres ganar 65.000.- Ptas. más comida, llama al teléfono 239403. El trabajo consiste en repartir catálogos por domicilios particulares.

## Compras y ventas

**QUIERE** Ud. cercar? Disponemos de toda clase de materiales para cerramientos, postes, mallas, alambre-espino, portones, bastidores, etc. Cercados Reques. Fuentemilanos (Segovia)- ☎ 911-485176.

**CHOPOS**, magníficos plantones, dos años. Vivero Finca La Perdiguera. Castronuño (Valladolid). ☎ 91-2620290; 2623960. Horas oficina.

**COMPRO** oro, plata, joyas, monedas, antigüedades. Vitoria, 17, despacho 505. ☎ 204167. Burgos.

**CENTRO** Jardinería «Castilla Floristería». Acérquese a nuestra exposición, en su paseo a Fuente del Prior. Estamos en frente. ☎ 260022.

**VENDO** máquinas de coser industriales. Muy buen precio. Informes llamar ☎ 276276. Preguntar Sra. Alonso.

**ANTIGÜEDADES**, compra venta, Palacio Arcos de la Llana. ☎ 408069. Abierto incluso festivos.

**VENDO** radiadores hierro fundido, para calefacción. ☎ 218340, Burgos.

**VENDO** bicicleta de carreras B.H,. Nueva. Precio 35.000.Ptas. ☎ 273517.

**COMPRESORES** móviles, varios modelos, liquidamos. ☎ 227062.

**VENDO** maquinaria hostelería, en funcionamiento, por cese de negocio. Económico. ☎ 234491. Srta. Montserrat.

**VENDO** vestido blanco novia, talla 42. Económico. ☎ 210183.

## Enseñanza

**CELADORES** Insalud. Curso especial repaso. Próximo examen. Comienzo 15 Abril. Grupos limitados. Reserva tú plaza. Informate Academia Universitaria San Juan. C/ San Juan 22,tercero. ☎ 275077.

**BACHILLERATO**. C.O.U., EGB., FP. Preparación todas las asignaturas. Comienzo nuevos cursos. Academia Universitaria San Juan. C/ San Juan 22, tercero. ☎ 275077.

**EMPRESARIALES**. Ingeniería, Aparejadores. Todas las asignaturas. Comienza nuevos cursos. Academia Universitaria San Juan. C/ San Juan 22, tercero. ☎ 275077.

**INGLES**. Preparación para Junio. Academia Swift. Lain Calvo, 8-1º. ☎ 261019.

## Fincas

**SE VENDE** gran finca, 280 Has. mucha agua, mitad regadio-secano-monte. Bien comunicada. Buen caserio. Provincia Palencia en autovia. ☎ 983-344404. Llamar a partir lunes.

**EXPANDEX**. Más de 50 pisos y apartamentos, nuevos y usados, todas las zonas, todos los precios. Servicio Inmobiliario Muelas. San Pablo, 24. ☎ 265251.

**CHALETS** próxima construcción. Zona autovia, zona Mirabueno. 3 y 4 dormitorios, 2 y 3 baños, garaje y bodega. ☎ 274000. Informes: Reyes Católicos, 10-IIº-A.

**CHALETS** aislados, Ibeas de Juarros. Parcela 300 m.². 2 plantas, 3 dormitorios, 2 baños, garaje. ☎ 274000.

**VENDO** local 38 m.², Gamonal, zona comercial, económico. ☎ 221237.

**FUENGIROLA**. Vendo o alquilo pisos 2 y 3 dormitorios. Con o sin muebles. Edificio lujo con sauna, gimnasio, piscina jacuzzi, salón social uso exclusivo copropietarios. Facilidades. ☎ 952-473078.

**VENDO** lonja Avda. Reyes católicos-Plaza Vena. ☎ 94-4754667.

**VENDO** - traspaso boutique, 30 m.². Plaza Mayor. ☎ 276027, 268987.

**GARCIFUENTES**. Avda. Cid, frente La Salle, cuatro, salón, dos baños.

**GARCIFUENTES**. Calle Jerez. Tres, salón, dos baños, ascensor, servicentrales. 275998.

**GARCIFUENTES**. Casa unifamiliar para reformar, carretera Arcos, con terreno. 275998.

**GARCIFUENTES**. General Vigón, 170 metros, dos baños, calefacción central. 275998.

**GARCIFUENTES**. San Cristobal, dos, salón, mejorado, económico. 275998.

**GARCIFUENTES**. Estudio, para reformar. Fernán González, 40 metros. 275998.

**GARCIFUENTES**. Finca edificable, Vivar del Cid. Sánz Pastor 4, bajo.

**GARCIFUENTES**. Local esquina Sanjurjo, 45 metros, amplia fachada doblado. 275998.

**GARCIFUENTES**. Local 100 metros, zona Capitanía, instalado, ocasión. 275998.

**VENDO** casa nueva, de planta y piso, con patio y nave en Barrio de Cortes. Informes ☎ 207389.

**SE ALQUILA** piso, buen estado, soleado, amueblado, zona tranquila y céntrica. Llamar de 1 a 6. ☎ 208883.

**LAREDO** playa. Ocasión. Chalet 300 m.² y jardín 600 m.², magnífica situación. 50.000.000.-. 94-4222938.

**VENDO** local comercial. ☎ 273059.

**VENDO** local 33 m.². Buena zona. ☎ 266365. Llamar de 1 a 4.

**VENDO** piso, 75 m.², buena situación, posibilidad garaje. ☎ 200556.

**VENDO** Casa dos plantas, de 90 m.² cada una, más 50 metros de patio. En Villagonzalo Pedernales. ☎ 205336.

**VENDO** apartamento lujoso en Avda. Cid 70, dos, salón, cocina amueblada, baño completo y trastero. ☎ 202713.

**VENDO** apartamento. C/ San Francisco 70, bajo. B. ☎ 215076. Llamar de 2,30 a 4,30.

**SANTOS**. Extraordinario piso Reyes Católicos, 190 metros, cuatro, salón, tres baños, garaje, trastero. Julio Sáez Hoya 8.

**SANTOS**. Sanjurjo. 10º, cinco, salón, tres baños, garaje, mucho sol.

**SANTOS**. En construcción Urbanización Reyes Católicos, pisos 120-140 metros, cuatro, salón, dos baños, garaje, trastero.

**SANTOS**. Ultimos pisos en construcción. C/ Avila, cuatro, salón, dos baños, garaje, trastero, facilidades pago.

**SANTOS**. General Vigón. 7º, 90 metros, tres, salón, exterior, cocina amueblada, central.

**SANTOS**. Avda. cid. Cuatro, salón, dos baños, mucho sol, central.

**SANTOS**. San Francisco, (principio), tres, salón, exterior, calefacción, 275142.

**SANTOS**. Apartamento Avda. Vena. Dos, salón, cocina amueblada, materiales primera calidad.

**SANTOS**. Calle Vitoria (principio), apartamento exterior, dormitorio, salón, servicentrales. 275142.

**SANTOS**. Ramón y Cajal. 4º, cuatro, salón 25 metros, baños, cocina amueblada.

**SANTOS**. Santa Crúz. 5º, tres, salón 35 metros, terraza, servicentrales.

**SANTOS**. Foramontanos. Cuatro, salón, cocina amueblada, exterior, calefacción. 275142.

**SANTOS**. Vitoria (Gamonal), 110 metros, tres, salón, dos baños, reformadísimo.

**SANTOS**. Luis Alberdi. Tres, salón, dos baños, garaje, trastero. 275142.

**SANTOS**. Pedro Alfaro, 90 metros, tres, salón, trastero, servicentrales. 275142.

**SANTOS**. Carretera Logroño, chalets, construcción, tres, salón, baños, garaje, 300 metros terreno.

**SANTOS**. Chalet Quintanilla Vivar. Cuatro, salón, 280 metros terreno, garaje.

**SANTOS**. Vendo alquilo local Avda. Vena, 95 metros, 5 metros fachada.

**SANTOS**. Local centríquisimo, 50 metros planta, 60 sótano, mucha fachada, acondicionado.

**CHALETS** Ibeas. Próxima construcción Chalets, 265 metros, construídos, terreno, primera calidad. Ibeas. San Pablo 12-C, 6º-E.

**DELAFUENTE**. Piso, Parque Avenidas, tres, salón, central, quinto. Véalo. San Pablo 12-C, 6º-C.

**DELAFUENTE**. Piso construcción, San Pedro Felices, cuatro, salón, dos baños, garaje, trastero.

**DELAFUENTE**. Piso, frente Cruz Roja, cuatro, salón-comedor, baño, aseo, soleado.

**DELAFUENTE**. Pisos Parque Europa, tres, cuatro, salón, baño, aseo, garaje, trastero.

**DELAFUENTE**. Piso próximo Residencia Sanitaría, tres, salón, cocina amueblada, central.

**DELAFUENTE**. Chalets terminados, dos plantas, estudio, solarium, dos garajes, trastero. Ventilla.

**DELAFUENTE**. Chalet, Castrillo Murcia, cuatro, salón, 1.000 terreno, bodega. Económico.

**DELAFUENTE**. Piso reformar, Puebla, una, salón, dos alcobas. San Pablo 12-C.

**DELAFUENTE**. Apartamento Zona San Francisco, dos, salón, individual. Mínimo gastos. 265142.

**DELAFUENTE**. Vendo local Barrio Gimeno, próximo Calle Madrid, 86 metros, agua, luz.

**URGE** vender. Dos, salón, cocina amueblada, baño, trastero. Preguntar por Angel. 275178.

**ORTEGA-DELGADO**. Agencia Inmobiliaria. Avenida Reyes Católicos nº 7-1º. 227941.

**ORTEGA-DELGADO**. Piso muy céntrico. Buen estado. 150 metros, tres, salón, trastero.

**ORTEGA-DELGADO**. Clunia, estupendo piso. Cinco, salón, baño, aseo, calefacción individual.

**ORTEGA-DELGADO**. San Francisco. Cuatro, salón, baño. Buen precio. 227941.

**ORTEGA-DELGADO**. Zona Gamonal. Cuatro, salón, baño, aseo.

**ORTEGA-DELGADO**. Barriada Zurbarán. Buen piso, tres, salón, dos baños, garaje, trastero.

**ORTEGA-DELGADO**. Pisos construcción Lavaderos. Tres, cuatro, dos baños, garaje.


Lea siempre
**Diario de Burgos**
Burgos
es cosa nuestra

- La imagen es fugaz
- La palabra muere rápidamente
- Lo impreso permanece

Confíe sus anuncios a
**Diario de Burgos,**
Periódico de mayor difusión en Burgos y Provincia


**ANUNCIOS EN ESTA SECCION** Si quiere anunciarse en esta Sección, diríjase a nuestra Administración, Agencias de Publicidad o al corresponsal de DIARIO DE BURGOS en su localidad.

M.C.D. 2018

## Fincas

**ORTEGA-DELGADO.** Junto Hacienda. Tres, salón, baños, servicentrales.

**ORTEGA-DELGADO.** Local Frente Barriada Militar. 95 metros, posibilidad de doblar. 5 metros fachada. Diáfono. Excelente. 227941.

**ORTEGA-DELGADO.** Crucero San Julián. Casa reformar, cinco, salón, aseo, buhardilla. Buen precio.

**MUÑOZ.** Concepción, amplio salón, tres, servicentrales, garaje. Extraordinario. 274382, 274724.

**MUÑOZ.** Francisco Salinas. Tres, salón, calefacción individual, soleado. 274724, 274382.

**MUÑOZ.** División Azul. Exterior, cinco, salón, servicentrales. 274724, 274382.

**MUÑOZ.** Villalón. Extraordinario. Tres, salón, calefacción individual. 274724, 274382.

**MUÑOZ.** Virgen Manzano. 75 metros. Tres, garaje, servicentrales. 274724, 274382.

**MUÑOZ.** Finca urbana, 5.300 metros. Oportunidad. Laín Calvo 20.- 274724, 274382.

**MUÑOZ.** Castildelgado. Hostal carretera general. Gran aparcamiento camiones. 274724, 274382.

**MUÑOZ.** Bar instalado. 105 metros, grandes terrazas. Oportunidad. 274382, 274724.

**POZA.** Agencia Inmobiliaria. C/ Vitoria 27-A. Oficina 211. ☎ 273034.

**POZA.** Magnífico piso, Parque Felix R. Fuente. Cuatro, salón, dos baños. Precio negociable. 273034.

**POZA.** C/Vitoria (esquina Vigón), 80 m.². Buena altura, reformado.

**POZA.** Construcción Dúplex Illera. Garaje, trastero. Cómoda forma pago. 273034.

**POZA.** Ocasión. Frente Barriada Militar. Quinto, tres, salón, reformado. 10.300.000.

**POZA.** Alfareros. A reformar. 80 m.², exterior. 7.000.000.- 273034.

**POZA.** Bar-Bodega Gamonal. Instalada. Baratísima. Rentable. Infórmese. Véala. 273034.

**ULTIMOS** dias. Ocasión. Pub céntrico instalado. Clientela. Bajo traspaso. 273034.

**ORTEGA.** Agencia Propiedad Inmobiliaria. Calle Vitoria, nº 23-4º, ☎ 262426. Calle Vitoria, 155-bajo, ☎ 219809.

**ORTEGA.** Paseo La Isla. Apartamento, exterior, soleado, dos, salón, amplias terrazas.

**ORTEGA.** General Vigón. Cinco, salón, dos baños, centralizado, exterior, soleado.

**ORTEGA.** Apartamento Avda. del Cid. Soleado, dormitorio, salón, centralizado, garaje.

**ORTEGA.** Federico Martínez Varea. 4º, soleado, tres, salón, calefacción central.

**ORTEGA.** Maese Calvo. Apartamento, dos, salón, tres terrazas, trastero, soleado.

**ORTEGA.** Vitoria-Gamonal. Tres, salón, dos baños, centralizado, trastero, garaje.

**ORTEGA.** G-9. 9º, exterior, tres, salón, dos baños, trastero, garaje.

**ORTEGA.** Arzobispo de Castro. Acondicionado, tres, salón, calefacción central. 219809.

**ORTEGA.** Plaza Lavaderos. Local acondicionado, 50 m.², 7 metros fachada, servicios.

**C/ SANTIAGO.** Apartamento estrenar, dos dormitorios, salón, trastero, garaje, calefacción gas natural. ☎ 262426, 219809.

**CONDESA** Mencia. Apartamento, dos dormitorios, salón, trastero, calefacción individual gas. ☎ 262426, 219809.

**SE VENDE** nave en Villalonquejar, de 500 m.², acondicionada. ☎ 262426, 219809.

**GIL-MERINO.** ¡Oportunidad! San Cristóbal, dos, salón, reformado. 6.100.000.-. ☎ 274865.

**GIL-MERINO.** Apartamento lujo, céntrico, dos, salón, garaje, servicentral, exterior.

**GIL-MERINO.** San Francisco. Tres, salón, gas natural, calle Santander, nº 3-4º-Izda.

**GIL-MERINO.** Plaza Lavaderos. Dos, salón, soleado. 8.650.000.-.

**GIL-MERINO.** Céntrico. Cinco, salón, baños, exterior, servicentral.

**GIL-MERINO.** ¡Oportunidad! Gamonal. Tres, salón. 9.600.000.-.

**GIL-MERINO.** Bar calle Santa Clara. Instalado, mucha clientela.

**MARCOS.** Agencia Inmobiliaria. Calle Travesia del Mercado, nº 2-2º, entreplanta, (Hondillo). 273252.

**MARCOS.** Sedano. Tercero, dos, salón, exterior, reformar. 6.200.000.-.

**MARCOS.** General Vigón. Segundo, tres, salón, centralizado. 11.000.000.-.

**MARCOS.** Eladio Perlado. Quinto, tres, salón, terraza, mínimos gastos.

**MARCOS.** Burgense. Tres, salón, individualizado, reformado, exterior.

**MARCOS.** Parque Europa. Cuatro, salón, dos baños, centralizado, exterior,garaje.

**MARCOS.** General Vigón. Cinco, salón, dos baños, exterior, seminuevo.

**MARCOS.** Sauce. Tres, salón, dos baños, garaje, exterior, seminuevo.

**MARCOS.** General Yagüe. Tres, salón, centralizado, garaje, trastero, exterior.

**MARCOS.** San Juan. Cuatro, salón, individualizado, 120 metros, facilidades.

**MARCOS.** Federico Martínez Varea. Tres, salón, exterior, centralizado, reformado.

**MARCOS.** Avda. del Cid. Dos, salón, exterior, fabulosas vistas, buena altura.

**MARCOS.** Madrid. Apartamento, individualizado, 70 metros. Oportunidad.

**MARCOS.** Las Torres. Piso, reformar, centralizado, exterior, facilidades.

**MARCOS.** Buhardilla. General Mola. Una y salón, reformada. 5.500.000.-.

**MARCOS.** Quintanilla Vivar. Chalet. Tres, salón, individual de gasoil.

**MARCOS.** Casa unifamiliar, zona San Francisco. 500 metros terreno.

**MARCOS.** Chalet Sotopalacios. Cuatro, salón, dos baños, individualizado, 60 metros terreno.

**URGE** vender piso, 160 m.². Reyes Católicos, 16. ☎ 98-5276661.

**SE VENDE** finca edificable, 23.000 m.², cerca de Burgos. ☎ 202584.

**SAN PEDRO** y San Felices. Segundo piso. Construcción. Totalmente exterior, cuatro dormitorios, dos baños, cocina-comedor, amplio salón. ☎ 204883.

**AVDA.** Palencia. Un dormitorio amueblado, salón, baño, cocina amueblada, gas natural, exterior, garaje. ☎ 204883.

**VITORIA** Tres dormitorios, salón, cocina equipada, calefacción, soleado. ☎ 225080.

**PARA** obtener amplios beneficios, próxima construcción de apartamentos de uno y dos dormitorios y salón cocina, baño, garaje y trastero. Precios desde 7.200.000.- Ptas. Entrada desde 800.000.- Ptas. La inversión más segura y rentable. Prigo C/ Moneda 13, bajo. ☎ 207857.

**MAGDA** González. Inmobiliaria. C/ Santander 6, bajo. ☎ 263954.

**MAGDA** González. San Francisco. Exterior, tres, salón, terraza, gas-natural.

**MAGDA** González. Subida San Miguel. Cuatro, salón, calefacción individual, exterior.

**MAGDA** González. Maese Calvo. Apartamento, armarios empotrados, garaje, trastero.

**MAGDA** González. Méjico (Bda. Yagüe). Casa unifamiliar, terreno 300 m.².

**MAGDA** González. Luis Alberdi. Tres, salón, dos baños, trasteros, garaje.

**PRIGO.** San Cristóbal. Piso soleado, exterior, calefacción individual, mínimos gastos. 12.329.

**PRIGO.** Avda. Constitución. Apartamento nuevo, soleado, gas-ciudad, trastero, garaje. 12.294.

**PRIGO.** Enebro. Soleado, exterior, servicios centrales, garaje, mínimos gastos. 12.230.

**MELON.** Agente de la Propiedad. Francisco Grandmontagne 5-1º-G. ☎ 231474.

**MELON.** Luis Braille. Tres, dos baños, garaje, terrazas cubiertas, soleadísimo.

**MELON.** Cardenal Aguirre. Cuatro dormitorios, calefacción, soleado, trastero, parquet.

**MELON.** Plaza San Bruno. Cuatro, salón, dos baños, centralizado, seminuevo.

**MELON.** Vitoria. Tercero, totalmente exterior, calefacción, magnífica orientación, reformadísimo. 11.000.000.

**MELON.** Fernán González. Amplio, calefacción, ideal orientación, tres dormitorios. 3.700.000.

**MELON.** Santo Toribio. Segundo, calefacción, buena orientación, tres dormitorios. 9.400.000.

**MELON.** Cabestreros. Tres, salón, magníficas vistas, reformado, parquet, soleado. 6.500.000.- Ptas.

**MELON.** Apartamentos, viviendas construcción. Barriada Illera, Avda. Constitución, San Isidro, Lavaderos, Fuentecillas, Tesorera.

**INMOBILIARIA** Gamonal. San Pedro Cardeña. Tres, salón, totalmente exterior, trastero, garaje. Calle Vitoria 175,1º-F. 218659.

**INMOBILIARIA** Gamonal. Doña Constanza. Tres, salón, terraza, dos trasteros, garaje.

**INMOBILIARIA** Gamonal. Avda. Constitución. Excelente altura, cuatro, salón, contraventanas, calefacción.

**INMOBILIARIA** Gamonal. Santo Toribio. Próxima construcción, dos, salón, baño, aseo, trastero, garaje.

**INMOBILIARIA** Gamonal. San Cristóbal. Dos, salón, cocina amueblada, totalmente reformado.

**INMOBILIARIA** Gamonal. Juan XXIII. Tres, salón, cocina amueblada, calefacción, terraza.

**INMOBILIARIA** Gamonal. San Pedro Cardeña. Tres, salón, totalmente exterior, trastero, garaje.

## Fincas Rústicas

**TERRENO** vendo en pueblo de La Rioja, muy veraniego, de fácil venta asegurada, para una urbanización de 40 chalets pareados ó 50 adosados, con piscina, tenis y 20 plazas garaje, proyecto y licencia en dos meses, garantizado y acondicionado. ☎ 4631545.

**EXPANDEX.** Vende. Briviesca. Local de 60 m.². con tres plantas, en calle Justo Cantón. ☎ 265251.

**MAGDA** González. Monasterio Rodilla. Casa unifamiliar, terreno 1.500 m.². 25 Km.

**SE OFRECEN** tierras para labrar, Campino de Bricia. ☎ 94-4407022.

**SE VENDE** casa de 2 plantas en Villagonzalo Pedernales, 90 m² y 70 de patio. ☎ 205336.

## Ganados y aperos

**MOTOAZADAS** con motor Honda y Minsel a estrenar desde 57.000.- Ptas. Cortacesped, cortasetos, desbrozadoras. Hedbe. San Pedro Cardeña nº 12.

**ALFALFA** de calidad, primer corte, directamente del agricultor al ganadero. Transporte propio. ☎ 948-770269.

**VENDO** cosechadora de forraje en buen estado, marca Taaurp. Lucio Guzón. Quintana del Puente. ☎ 988-793249.

**HONDA** La número uno en "Motoazadas" y "Cortacesped". Solo las tiene "Suministros Sáinz". Venga a vernos y se las enseñaré, no haga caso de las imitaciones, se lo dice un experto. Medina de Pomar y Burgos.

**VENDO** vacas y novillas de leche. ☎ 377448.

## Huéspedes

**CEDO** habitación a caballero, piso nuevo. Económico. Se limpiaria la ropa. 273804.

## Traspasos

**DELAFUENTE.** Traspaso Pub 70 metros, totalmente equipado, Calzadas. 5.500.000. San Pablo 12-C.

**DELAFUENTE.** Traspaso, jubilación, charcutería-alimentación, 22 metros, 600 renta. Barata. Gamonal. 265142.

**MAGDA** González. Amaya. Local 40 m.², planta 50 m.². Sótano.

## Varios

**SE ARREGLAN** persianas, rieles de cortinas, todas clases. ☎ 262107.

**PRO-VIDA** en Burgos: San Pablo, 12 - C, 1º, en Valladolid: San Luis, 8 - 3º. ☎ 983-299471.

**PINTURA** General Elba. Presupuestos sin compromiso. ☎ 273150 y 210465.

**ATENCION.** Burgos, provincia. Trabajos albañilería, fontanería, especialistas tejados, canalones. 239714.

**LIMPIEZA** de chimeneas, reparación de tejados y canalones. 480249.

**REPARACION** de canalones, colocación nuevos, reforma tejados, tela asfáltica, fontaneria general. 238911.

**REPARACION** tejados, canalones, telas asfálticas. Servicio rápido. Burgos y Provincia. ☎ 232440.

**REPARACION** tejados, canalones, telas asfálticas. Con garantía. Burgos. ☎ 480400.

**COLOCACION** de parquet, acuchillado y barnizado. Presupuesto sin compromiso. ☎ 277383.

**COLOCACION** canalones, reparación. Trabajos tejados y en general.Garantía 3 años. 276011.

**SE HACEN** todo tipo de muebles, cocina, baño. etc. Reparaciones. ☎ 276414.

**IRIS.** Agencia Matrimonial. Burgos. Señoras y señoritas formales. Deseais realizaros. Ahora para tí gratis. C/ Luis Alberdi nº 1. Entreplanta Of. 9. 480750.

**DIARIO** de Burgos. El periódico de mayor difusión en Burgos, capital y provincia.

**ANUNCIESE** en esta sección. La difusión de su anuncio está plenamente asegurada.

**EL 80%** de los lectores burgaleses de periódicos, leen diariamente DIARIO DE BURGOS.


ANUNCIOS ECONOMICOS

EN

**Diario de Burgos**

Fundado en 1891

**GENERALES CLASIFICADOS**

★

**POR PALABRAS**

★

**EN ESTE MISMO ESPACIO**

DE

**¡GRAN EFICACIA!**



**AVISO A LOS SUSCRIPTORES**

PARA ASEGURARSE UNA BUENA RECEPCION DE **DIARIO DE BURGOS**

**COMUNIQUENOS**

- Su cambio de domicilio.
- Irregularidades en la recepción del Diario.

**Diríjase a:**

Jefe de Distribución y Ventas
San Pedro de Cardeña, 34. 09002 BURGOS
Teléfono: 26 83 75


Si quiere anunciarse en esta Sección, diríjase a nuestra Administración, Agencias de Publicidad o al corresponsal de DIARIO DE BURGOS en su localidad.

# ANUNCIOS EN ESTA SECCION


BOLETIN DE SUSCRIPCION

**Diario de Burgos**

**Departamento de Distribución y Ventas**

C/. Vitoria, 13. ☎ 20 91 48 - 20 91 49 Apartado 46 - 09004 BURGOS

**PRECIOS DE SUSCRIPCION**

| | trimestre | semestre | año |
|---|---|---|---|
| Capital | 7.080 | 14.160 | 28.320 |
| Fuera de la Capital | 7.080 | 14.160 | 28.320 |

FORMA DE PAGO (Indico con una X la forma en que abonaré mi suscripción).

○ Contra reembolso (fuera capital)

○ Cheque bancario, giro postal. ○ Domiciliación Bancaria.

EL COBRO SERA POR ADELANTADO

D. .....
Población ..... Calle ..... n.º .....
piso ..... Desea suscribirse a DIARIO DE BURGOS a partir del día 1.º del mes
de ..... de 199....., por un período de .....
(mes, trimestre, semestre o año).

**DOMICILIACION BANCARIA**

Muy señores míos:
Les ruego que con cargo a la cuenta núm .....
atiendan hasta nuevo aviso los recibos presentados por DIARIO DE BURGOS, a mi nombre.

Banco o Caja de Ahorros .....
Agencia ..... Dirección .....
Localidad ..... Nombre o razón social del titular de la cuenta .....
..... Fecha .....

Firma


M.C.D. 2018

Disfruta ya el nuevo Peugeot 309 Premium. El último lanzamiento de Peugeot concebido para satisfacer tus exigencias de estilo y equipamiento... ¡de serie!
Para empezar, el nuevo Peugeot 309 Premium incorpora una estupenda radio, ¡como lo oyes! Y limpiaparabrisas trasero, guarnecido específico para su interior y todo el atractivo de su decoración exclusiva Premium.
Así es el nuevo Peugeot 309 Premium. Todo un Premium en equipamiento con un precio fuera de serie: 1.495.000 Ptas.
Nuevo Peugeot 309 Premium.
Te lo has ganado.

**PEUGEOT 309**
**ES OTRA HISTORIA**

PEUGEOT. FUERZA DINAMICA

CEPSA Lubricantes recomendados Esso

M.C.D. 2018

# Firmado el convenio de financiación del Teatro Central de la Expo'92

**Sevilla (Efe).– El presidente del Banco Central, Alfonso Escámez, firmó ayer en Sevilla un convenio por el que esta entidad bancaria se compromete a patrocinar el Teatro Central de la Expo 92, escenario que se dedicará durante la Exposición Universal de 1992 a espectáculos de nuevas tendencias. Este teatro, que recibirá mil millones de pesetas del Central en concepto de patrocinio, es el primero que se construye en España para albergar preferentemente espectáculos de nuevas tendencias y dispondrá de un aforo variable de entre 700 y 1.300 personas.**

Escámez destacó, tras la firma del convenio, la vinculación de su grupo financiero con Andalucía como entidad que más ha invertido en los últimos años en esta comunidad y recalcó que la Expo es el esfuerzo más importante acometido por España en las últimas décadas.

La Expo, dijo el presidente del Banco Central, será también la nueva imagen de Andalucía ante España, Europa y el mundo y aseguró que «actualmente se habla de la Exposición Universal en todos los continentes del mundo».

El presidente de la Sociedad Estatal Expo, Emilio Cassinello, destacó las ayudas aportadas por las empresas españolas a la Exposición Universal, y entre estas destacó las de los Bancos.

En la programación de este recinto durante la Expo 92 se incluirán el estreno mundial de danza de Jean-Claude Gallota con «La Leyenda de Don Juan» y la presencia en Sevilla de Jerome Deschamps con «Lapin Chasseur» y de la Fura dels Baus con «Noun».

El director del área de Cultura de Expo 92, Alfonso Riera, adelantó también que dentro de la programación del Teatro Central se están ultimando los detalles para poner en escena obras de seis autores teatrales españoles contemporáneos.

**Inaugurado el Teatro Guimerá**

Madrid (Colpisa).– El teatro Guimerá, de Santa Cruz de Tenerife, volverá a abrir sus puertas al público hoy martes, 30 de abril.

La rehabilitación de este teatro ha supuesto una inversión total de 672 millones de pesetas que han sido aportados conjuntamente por el Ministerio de Obras Públicas y Transportes, 124 millones de pesetas, el Ayuntamiento, 296 millones y, el Gobierno Canario, 75 millones.

El Ministerio de Cultura y el Cabildo insular de Tenerife han contribuído con 25 y 152 millones, respectivamente, para el equipamiento escénico.

El teatro Guimerá, llamado así a partir de 1924, en memoria del autor tinerfeño Angel Guimerá, está situado en un solar que anteriormente fue ocupado por el Convento de Santo Domingo.

Proyectado por Manuel Oráa, primer arquitecto provincial de Canarias, se construyó en diferentes fases, desde 1849 hasta 1864.

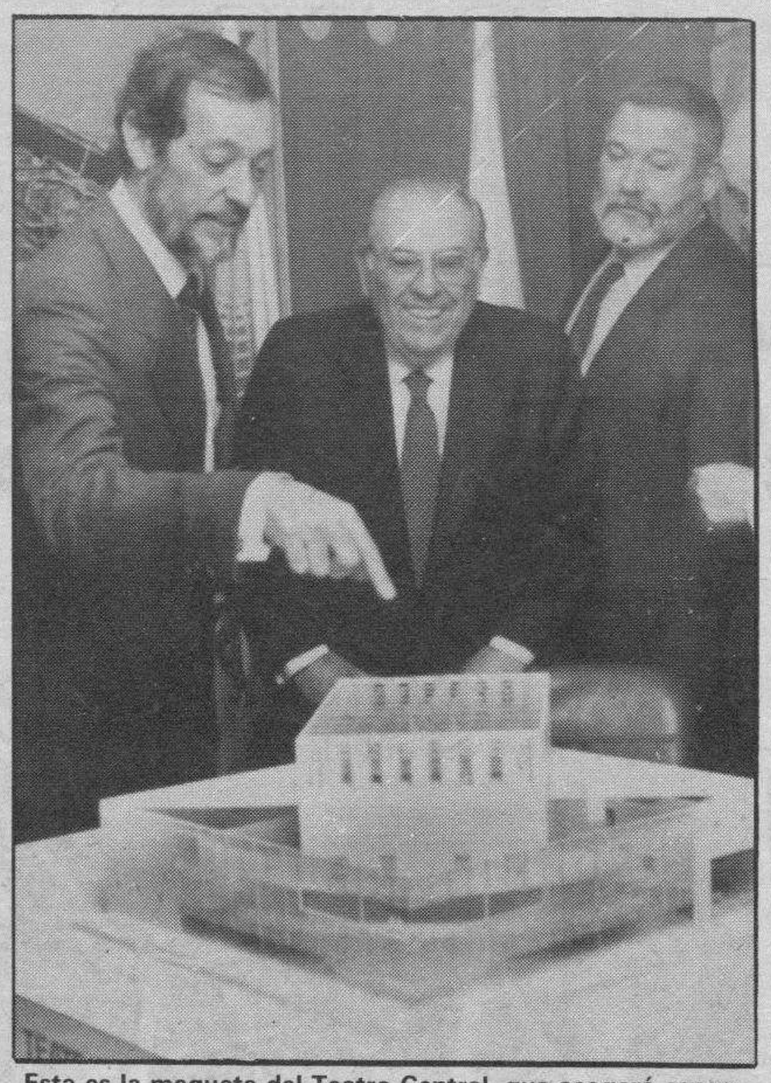

**Esta es la maqueta del Teatro Central, que acogerá espectáculos de nuevas tendencias en la Expo'92. Foto Efe.**

# Laura Antonelli: la «malicia» de la cocaína

Roma (Colpisa, por Santiago Fdez. Ardanaz).– La tragedia de una de las estrellas más amadas del cine trasalpino, la «dolcissima» Laura Antonelli, cuya belleza espontánea y maliciosa hizo soñar a tantos italianos y no italianos, ha sacudido las fibras íntimas de toda Italia, más todavía que el caso de Diego Armando Maradona para los «tifosi» del Nápoles.

Cuando llegó la noticia a los telediarios de que Laura Antonelli se encontraba en la lúgubre cárcel de Rebibbia de Roma, porque en su «villa le Cervéteri» la policía la había sorprendido con la enorme cantidad de 50 gramos de cocaína pura, la reacción popular fue de incredulidad y de inmensa pena.

Nadie podía creer que la muchacha véneta, llena de frescura y suave belleza, incapaz de malicia, podía haber caído en el abismo sin fondo de la droga. Al capitán de los carabineros, Fabrizio Parulli, comandante del puesto de Cervéteri, ojos azules y bigotes a lo Clark Gable, amigo galante de la «señora Laura», –susurra la gente de Cervéteri–, tocó la cruel misión de irrumpir en la «villa della dolcissima» y registrarla hasta descubrir los 50 gramos de cocaína pura. No puede contener ahora sus lágrimas el apuesto capitán: «El golpe más rudo que me podía tocar. Nos abrió la puerta como siempre, amable y delicada, su mirada parecía lejana. Asistió sin la más mínima resistencia al registro, un poco alelada y temblorosa. La coca estaba allí, sobre la mesa de nogal, en un cestillo de mimbres. No me atreví a mirarla cuando tuve que indicarle que nos siguiera. No quiso cambiarse, con la misma bata de seda vino a la comisaría...».

La gente de Cervéteri la defiende. «Es una niña grande. La soledad y las malas compañías tienen la culpa. Es la persona más buena y generosa de Cervéteri. No era ya la belleza del cine, pero para nosotros seguirá siendo «la señora».

Don Quirino, el párroco, se las toma con «esos criminales que ensucian hasta la belleza más pura»: «Para Laura esta puerta estará siempre abierta. Conozco su tragedia, el cruel abandono de la gente del cine. Laura estaba sola, sin nadie, sola con su madre Anna Seconda. Esos 50 gramos de cocaína pura no podían ser de ella. ¿Para qué podía querer una cantidad tan inmensa? Ha sido un falso amigo que le ha tendido una trampa, que se ha aprovechado de su generosidad y falta de malicia. Que alguna vez, pero en tiempos pasados, haya recurrido a la droga, alguna vez y en momentos de depresión, es cierto. Pero eso era agua pasada. Hace unos días vino a la parroquia a por unos evangelios, le dí los libros de la catequesis. «Yo creo que esos 50 gramos de coca son un chantaje de alguien».

# La «década prodigiosa» de la literatura iberoamericana

Oviedo (Efe).– Los escritores latinoamericanos Juan José Saer y Arturo Azuela coincidieron en señalar que la década prodigiosa de la literatura sudamericana se produjo entre los años 1945-55, antes de la explosión del denominado «boom» de la novela iberoamericana.

El mexicano Arturo Azuela calificó estos años como «prodigiosos» debido a que en ese periodo de tiempo comenzaron a publicar autores como Julio Cortázar o Alejo Carpentier, en una etapa que «se iniciaría con la publicación de «El Aleph», de Borges, y se cerraría con los relatos de Juan Rufo «Pedro Páramo» y «El llano en llamas».

«Estos autores –indicó– realizaron una obra de la que todos aprendimos y fue mucho más importante que todo lo que vino después y a lo que empezó a calificarse como «realismo mágico».

Entre ese grupo de autores que comenzaron a publicar entre los años 45 y 55, el novelista argentino Juan José Saer incluyó la obra de poetas como César Vallejo y Pablo Neruda.

En este sentido, Saer lamentó la dificultad a la que se enfrentaron los autores hispanoamericanos para editar sus obras en Europa durante los últimos años 60.

«Al llegar a París en 1968 –afirmó– me encontré con que sólo se publicaban las obras universalmente reconocidas o bien las de autores alemanes, italianos o anglosajones y resultaba muy difícil hacerlo para escritores latinoamericanos».

Asimismo, Juan José Saer lamentó la actual situación editorial en Argentina a pesar de que tras la guerra civil española grandes empresas editoriales se instalaron en Buenos Aires o México «y nos dieron la oportunidad de conocer a los grandes autores».

Arturo Azuela negó también que la narrativa hispanoamericana hubiese entrado por «la puerta de servicio» en la literatura del continente y matizó que «esto fue propugnado por Octavio Paz en uno de sus ensayos aunque afortunadamente fue refutado de forma inmediata por Fernando del Paso».

Supuestas litografías de Dalí intervenidas recientemente en Barcelona

# El ex-secretario de Dalí certificó su falsedad

**Barcelona (Efe).– Las 3.000 litografías atribuidas a Salvador Dalí que la Policía intevino en Barcelona son falsas, según certificó ayer Robert Descharnes, que gestiona los derechos de autor del pintor hasta el año 2004.**

Tras examinar las obras, depositadas en la Jefatura Superior de Policía de Barcelona, Descharnes confirmó la falsedad de las obras, tras comprobar que el papel utilizado para las reproducciones de grandes dimensiones, como en este caso, no llevaba la marca «87» (que indica que el papel salió de fábrica en 1987). El ex secretario de Salvador Dalí pudo determinar también que las firmas de Dalí estampadas en las litografías son también falsas, aunque dijo que no había podido determinar si se trataba de una primera copia a partir del original o si son copia de una copia.

Estas 3.000 falsas litografías de Dalí, de unos 20 modelos distintos, entre los que predominan los motivos quijotescos, y cuyo valor en el mercado negro superaría los 1.000 millones de pesetas, fueron localizadas en el despacho de Jacinto M.F., quien declaró que se las entregó Mariano Vaquero para saldar una deuda.

Vaquero, de 45 años, que fue detenido en la operación policial, cuenta con antecedentes por su implicación en estafas y falsificaciones de obras de arte.

Robert Descharnes señaló hoy que la estructura química del papel, que la empresa que lo fabrica cambia cada año, es decisiva para certificar las falsificaciones y reiteró que Dalí es el pintor mas falsificado del mundo.

**Robert Descharnes certificó ayer la falsedad de las litografías atribuidas a Dalí, intervenidas el día 17 de Abril en Barcelona (F. Efe).**

M.C.D. 2018

# LO QUE HAY QUE VER ...

Joaquín Revuelta

### «Morena Clara»
(TV.E.-2, 16,30 h.)

Al igual que ocurriera con «La hermana San Sulpicio» emitida la semana pasada en este mismo espacio de sobremesa, el prolífico realizador Luis Lucía volvió a tomar como modelo referencial el cine folclorista del tándem Florián Rey-Imperio Argentina en esta segunda adaptación sonora de la popular comedia de Quintero y Guillén «Morena Clara». Las tribulaciones de una gitana y su tío, que se dedican a recorrer los caminos en busca de algo que echarse a la boca, fueron ilustradas con gran habilidad por un realizador que conocía muy bien su oficio y cuya máxima aspiración era la de entretener al público. «Morena Clara» supuso un perfecto vehículo de lucimiento para la actriz y cantante Lola Flores, quien, todo hay que decirlo, no logra hacer olvidar a Imperio Argentina.

### «Un hombre acusa»
(Tele-5, 11,00 h.)

En los últimos años de su trayectoria profesional en Hollywood, el director alemán William Dieterle se vio obligado a asumir proyectos de encargo, haciéndolo, no obstante, con una gran profesionalidad. Uno de éstos es un vigoroso «thriller» titulado «Un hombre acusa», que trasladaba a la pantalla un relato de Warren Duff en torno a un joven e idealista abogado que luchará denodadamente por erradicar de Washington el crimen organizado. Dieterle contó en «Un hombre acusa» con un buen trío de actores integrado por William Holden, Alexis Smith y Edmund OBrien.

### «La ley de Chicago: epidemia»
(Antena 3, 15,30 h.)

Antena-3 sigue ofreciendo los diferentes episodios que conforman la serie policiaca «Chicago Story». El de hoy lleva por título «Epidemia» y en él un traficante de drogas, que está afectado de peste bubónica, pone en grave peligro a la población. Las autoridades deciden poner en marcha un fuerte dispositivo policial que permita dar captura al delincuente y a aquellos que han entrado en contacto con él. Probablemente los buenos aficionados al cine recuerden que con una trama argumental similar, el director Elia Kazan realizó uno de sus mejores trabajos, «Pánico en las calles». Maud Adams y Vincent Bagetta vuelven a incorporar a los protagonistas de la serie.

### «Al filo del abismo»
(Canal Plus, 22,00 h.)

Suspense y espectáculo se dan cita en una discreta producción estadounidense titulada «Al filo del abismo». El suspense viene dado por la muerte, en extrañas circunstancias del hermano del protagonista. El espectáculo o exhibicionismo, si lo prefieren, corre a cargo de un muchacho cuya habilidad con el monopatín, «skateboard» para los iniciados, le convierten en el héroe del barrio. Graeme Clifford, un director estimado por su autoría en la excelente biografía cinematográfica de la actriz Frances Farmer, se responsabilizó de poner en imágenes esta convencional historia de Michael Tolkin. Christian Slater, el joven novicio de «En nombre de la rosa», Steven Bauer y Richard Herd forman parte del reparto.

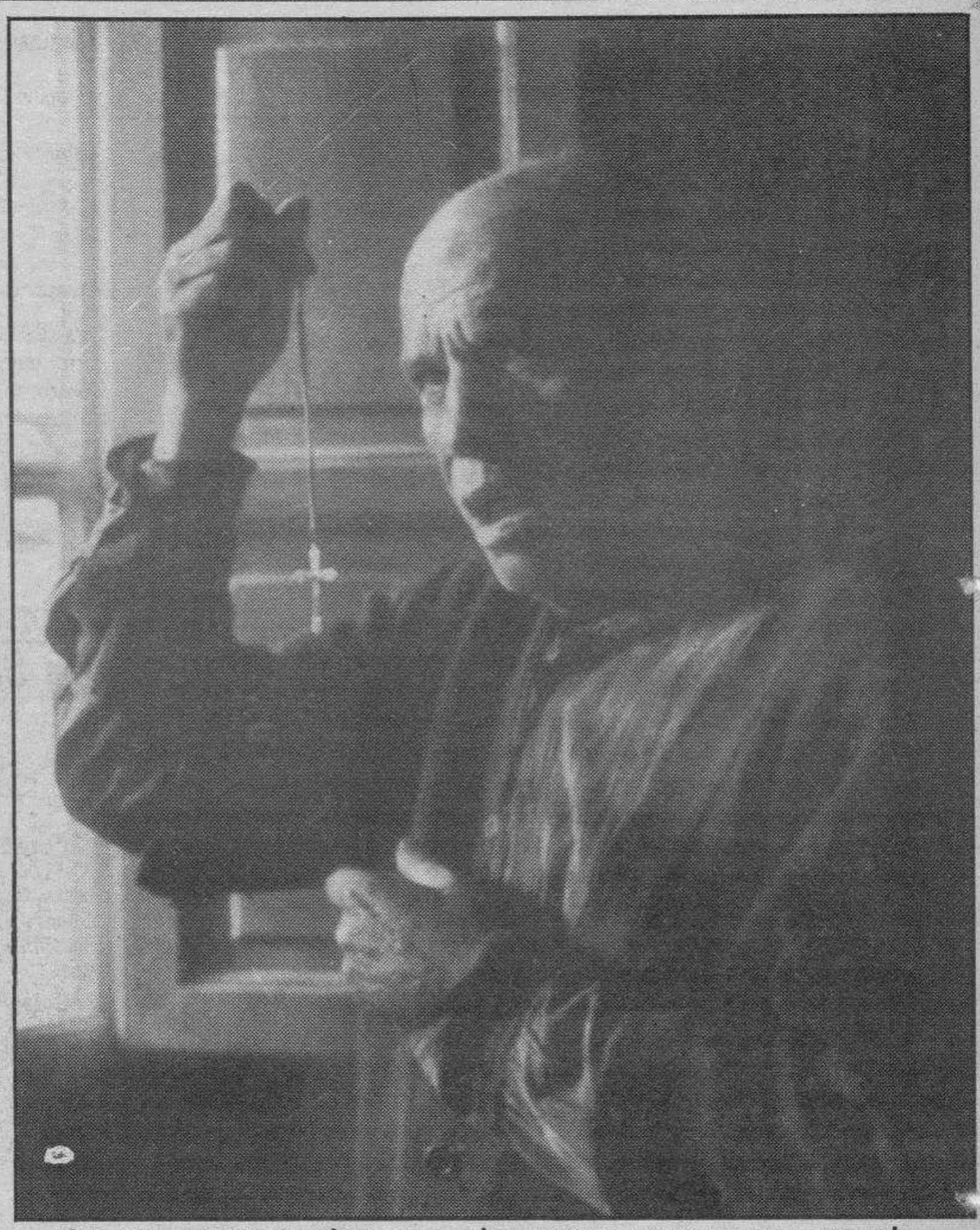

**Aunque sea con esta la tercera o la cuarta vez que se programa, «Los santos inocentes» merece siempre una nueva revisión**

## tve1

07,45 **Carta de ajuste.**
08,00 **Programa informativo** Incluye:
Avance Telediario.
Con tu cuerpo (gimnasia).
Avance telediario.
Informativo de la CBS.
09,10 **La extraña dama.** Cap 48.
10,00 **Cine para todos**
«Más allá del amor». Drama, de Delmer Daves. USA 1962. Color. Dur.: 86 minutos. Intérpretes: Troy Donahue, Suzanne Pleshette, Rossano Brazzi. (★★).
11,30 **Avance telediario.**
11,35 **Documental.**
12,00 **Avance telediario.**
12,05 **Santa Bárbara.** Cap 513.
12,55 **Avance telediario.**
13,00 **Avance informativo Castilla y León**
13,02 **Para todos los públicos**
13,30 **Telenovela.** Cap. 82
14,00 **Informativo regional Castilla y León**
14,330 **No te rías que es peor.**
15,00 Telediario-1.
15,35 **La dama de rosa.** Cap 114.
16,25 **Esta es su casa.**
17,30 **Avance telediario.**
17,35 **Tendido cero.**
18.,05 **El duende del globo.**
18,25 **La tira de aventuras.**
18,50 **Juega con nosotros.**
19,20 **Informativo regional Castilla y León**
19,30 **Las calles de San Francisco.** Mercaderes de la muerte».
20,30 **Telediario-2.**
21,05 **Los videos de primera.**
21,45 **Sesión de noche.**
Las locas peripecias de un señor Mamá». Comedia. De Stan Dragoti. USA 1983. Color.Dur.: 87 minutos. Intérpretes: Michael Keaton, Teri Garr, Frederick Koeler. (★★).
23,20 **En Portada.** «Affanistán, la guerra olvidada»
00,00 **Diario Noche.**
00,15 **Testimonio.**
«Leprosería de Guillón».
00,20 **Ultima sesión de cine.**
Ojo por ojo y diente por diente». Drama. De Craig T. Rumar. USA, 1086. Color. Dur.: 96 minutos. Intérpretes: Michael Pare, Peter Crook, Eddie Avoth. (★).
02,00 **Despedida y cierre.**

## tve2

07,45 **Carta de ajuste.**
08,00 **Dibuja-2.**
–Isidoro.
–Pif y Hércules .
–Las aventuras de Willy Fogg.
09,00 **TV Educativa.**
10,00 **Noticias.**
12,00 **Noticias.**
12,05 **La hora de...**
«La hora de la calle».
13,05 **Barrio Sésamo.**
«Palomitas de maíz».
13,30 **Dibuja-2.**
Los Picapiedra.
14,00 **Webster.**
«Espejo retrovisor» (2.ª parte).
14,25 **Noticias.**
14,30 **Estadio-2.**
15,00 **Cifras y Letras.**
15,30 **Vuelta ciclista a España.**
Ultimos kilómetros de la etapa del día
17,30 **Noticias.**
17,35 **Primera sesión.** Pantalla de coplas.
«Morena Clara». Drama. De Luis Lucía. España 1954. B/N Dur.: 90 minutos. Intérpretes: Lola Flores, Fernando Fernán Gómez, Miguel Ligero, Manuel Luna. (★★).
19,05 **Noticias.**
19,10 **Historias de cada día.**
–Médicos de urgencia
«Rápido desenlace» (nueva serie).
19,35 **Mec Mec.**
20,30 **Vuelta ciclista a España.**
Resumen de la etapa del día
21,00 **Noticias.**
21,10 **La vida a prueba.**
«Encontrando comida»
22,00 **El abogado Matlock** (serie).
«El ángel». Charlene convence a su padre para que se ocupe de la defensa de Angel, una afamada cantante de rock duro, acusada del asesinato de su mánager.
23,00 **Toma salsa.**
III concierto de salsa.
–El gran Combo de Puerto Rico.
–Johny Pacheco y Héctor Casanova.
–Roberto T o r r e s y su orquesta.
–R a p h y Leavitt y su orquesta la Selecta.
–Milly, Jocelyn y los Vecinos.
03,00 **Despedida y cierre.**

## antena 3

07,00 **Carta de ajuste.**
07,15 **Aula 3.**
07,45 **Noticias de la Economía.**
08,00 **La guardería.**
Con Teresa Rabal. Incluye.
«Centuriones».
«Inhumanoids».
Las aventuras de Henbei».
09,30 **Noticias.**
09,33 Viva la Vida. Con Bartolomé Beltrán.
10,30 **Pasarela.** (Telenovela)
11,20 **Tan Contentos.**
Consuelo Berlanga
Noticias. (11.30).
«Pasionaria».
Teletienda (13.20)
Noticias (13.30).
14,00 **Embrujada** (Serie).
14,30 **Los segundos cuentan.**
15,00 **Noticias.**
15,30 **Telecine.**
«La ley de Chicago» Thriller. De Harvey S. Laidman. USA 1981 Color. Dur.: 70'. Intérpretes: Maud Admas, Vincent Baggetta, Molly Cheek. (★★).
16,04 **Noticias.**
16,33 **Teletienda.**
17,07 **Noticias.**
17,29 **La merienda.**
–«Iron Man 28».
–«Super Mario».
–«Cops».
18,00 **Noticias.** Infantil - juvenil.
18,44 **Teletienda.**
18,47 **Noticias.**
18,50 **Bonanza** (serie).
19,49 **La ruleta de la fortuna.**
20,30 **Noticias.** C o n Esmeralda Velasco y Roberto Arce.
21,00 **El coche fantástico** (serie).
21,59 **Noticias.** C o n José María Carrascal.
22,00 **De tú a tú, especial noche.**
Con Nieves Herrero.
Invitados: Gina Lollobrigida, José Luis Sanpedro, Aitana Sánchez-Gijón, Lola Flores y Chiquetete.
23,00 **Diamantes.**
00,00 **Noticias.**
Con José María Carrascal y Felicidad Peláez.
00,15 **La casa del terror** (serie).
Una selección de las más espeluzantes historias de terror.
01,00 **Hospital General** (serie).
01,44 **La intrusa** (telenovela).
02,30 **Cierre de emisión.**

## Tele 5

08,00 **Dibujos animados.**
«La abeja Maya».
08,30 **Vip Guay** (repetición).
09,00 **Dibujos animados.**
«Orsi».
09,30 **Enamorarse.** Cap 35.
10,15 **Telerromance.**
«María María» Cap 17.
11,00 **Cine corazón.**
«Un hombre acusa». Drama. De William Dieterle. USA, 1952. B/N. Dur.: 85 minutos. Intérpretes: William Holden, Alexis Smith, Edmond OBrien. (★★★).
12,45 **Telerromance.**
«La revancha» Cap 213.
13,30 **Tao-Tao** (Dibujos animados).
14,00 **Entre platos anda el juego.** C o n Juanito Navarro y Simón Cabido.
14,40 **Telerromance.**
«Señora» Cap 213.
15,30 **Series fuera de serie.**
«Serpico» Cap.8.
16,30 **Tarde corazón.**
«Hotel» Cap 42.
17,25 **Super Guay.**
Con Rita Irasema y Miliki. Incluye.
«Raqueta de oro».
«Pitufos».
«El pequeño Hobo».
19,00 **Vip Guay.**
Con Emilio Aragón.
19,30 **Telerromance.**
«Topacio» Cap 22.
20,30 **«Campeones».**
20,55 **Hoy** (avance informativo).
21,00 **Telecupón.**
Sorteo en directo de la ONCE con Silvia Marsó y Andoni Ferreño.
21,15 **Su media naranja.**
Concurso presentado por Jesús Puente.
22,00 **Silencio, se ríe.**
«La amante bajo la cama» Comedia. De Sergio Martino. Italia, 1981. Color. Dur.: 83 minutos. Intérpretes: Edwige Fenech, Lino Banfi, Marisa Merlini. (★).
23,40 **Entre hoy y mañana.**
Informativo que dirige y presenta Luis Mariñas.
24,10 **¿Hablando s e entiende la gente?**
Con José Luis Coll.
01,10 **Las chicas con las chicas**
01,40 **Cierre de emisión.**

## CANAL+

08,00 **Redacción** Noticias.
08,10**ABC World News.**
«Con Peter Jennings.
08,35 **El gran musical.**
09,30 **Lo más Plus.**
10,00 **Cine:** (Codificado)
«La princesa de la mafia». (★★).
11,37 **Cine** (Codificado)
«Acorralado en las Vegas» (★★).
13,10 **Dibujos animados:**
Tiny Toons.
13,33 **Los 40 Principales.** (Multidifusión)
14,00 **Dibujos animados.**
14,25 **Redacción.** Noticias.
14,30 **Cine:** (Codificado)
«Los santos inocentes». Drama. De Mario Camus. España, 1984. Dur.: 103 minutos. Intérpretes: Paco Rabal, Alfredo Landa, Juan Diego, Terele Pávez, Agata Lys. (★★★).
16,13 **Piezas Canal Plus.**
16,16 **Cine:** (Codificado)
¿Q u i é n es esa chica?» (★★).
17,50 **Cine** (Codificado)
«La joya del Nilo» Aventuras. De Lewis Teague. USA, 1985. Color. Dur.: 104 minutos. Intérpretes: Michael Douglas, Kathleen Turner, Danny DeVito. (★★★).
19,34 **Dibujos animados.** (Cod.)
Cazafantasmas.
20,00 **Avance.** Redacción.
20,05 **Dibujos animados.** (Multidifusión)
La aldea de Arce.
20,30 **Los 40 Principales.**
21,00 **Telecomedia:**
«Padres forzosos».
21,30 **Redacción.** Noticias.
22,00 **Estrenos Canal Plus.**
«Al filo del abismo» Suspense. De Greeme Clifford. USA, 1989. Color. Dur.: 100 minutos. Intérpretes: Christian Slater, Steven Bauer, Richard Herd, Le Tuan. (★).
23,40 **Sesión especial cinéfilos.**
«Bajo el peso de la ley» Comedia. De Jim Jarmusch. USA, 1986. Color. Dur.: 104 minutos. Intérpretes: Tom Waits, John Lurie, Roberto Benigni, Nicoletta Braschi, Ellen Barkin. (★★).
01,24 **Música noche.** (Cod.)
02,54 **Cierre.**

M.C.D. 2018

# AGENDA

## Santoral

Ss. Pío V p.; Eutropio, Donato, Erconvaldo, Pulcronio, Quirino, Silvio, Cirilo obs.; Máximo, Pedro, Luis ms.; Lupino, Sabina, José Benito Cottolengo cfs.; Amador, Afrodisio, Lorenzo pbs.; Genesto mj.

**Misa**: De Feria o de S. Pío V.

## Registro Civil

**Nacimientos.**—Alejandra Oreca y Ortiz, Beatriz Díez y Buitrago, Nazaret del Hierro y González, Alberto López y Chavalet, Irena Martín Sánchez y Garrido, Elena Sedano y Santos.

**Defunciones.**—Fulgencia Ortega y Díez, de Burgos, 87 años; Antonio Aparicio y Díez, de Villahoz, 78 años; Emilio García y Rubio, de La Horra, 43 años; Claudio Benito y Perdiguero, de Arauzo de Miel, 58 años; Josefa Benito y García, de Regumiel de la Sierra, 83 años; Obdulio Barrio y Fernández, de Barrio Díaz Ruiz, 79 años; Petra Munguía y Mena, de Santa Olalla de Bureba, 93 años; Maximino Antón y Gómez, de Hacinas, 72 años; Visitación Lucía Calvo y Salvador, 68 años.

FUNERARIA
San José
SERVICIO PERMANENTE
CAPILLAS VELATORIAS
Avda. del Cid, 83
Tfnos. 20 94 52 - 22 29 07

## Boletín meteorológico

Datos recogidos ayer en el Observatorio Meteorológico del Aeródromo militar de Villafría.

Barómetro. — Presión atmosférica, 691 milímetros de mercurio.

Temperatura ambiente: Máxima, de 17,7 grados a las 15,20 horas.

Mínima, 0,5 a las 6,30.

Viento: V.

Humedad: 55 %.

## Farmacias

**Servicio de guardia.**—De nueve y media de la mañana a once de la noche, Hija de Marcos, San Pablo, 17; Sánchez Alonso, Eladio Perlado, 16 (Gamonal); Chomón, General Sanjurjo, 15 (Puente Gasset).

**Servicio de urgencia.**—De once de la noche a nueve y media de la mañana, Sánchez Alonso, Eladio Perlado, 16 (Gamonal); Chomón, General Sanjurjo, 15 (Puente Gasset).

CUPON PRO CIEGOS
Nº 64.138
premiado
MUEBLES evelio
Gral. Yagüe, 32

## Viajes

**Ferrocarril:**
RENFE
Información ..... 20 35 60
Paquexprés ..... 20 95 20
Despacho Central ..... 20 17 19
Miranda ..... 31 20 05
Aranda ..... 50 04 85

**Estación de Autobuses:**
Estac. de autobuses ..... 26 55 65
Soto y Alonso ..... 26 64 71
La Serrana ..... 26 89 95
Continental ..... 20 16 35
ANSA ..... 26 29 29
Amaya ..... 26 90 32
Pedrosa ..... 26 90 32
Simón ..... 26 90 32
Arceredillo ..... 26 83 47
El Noroeste ..... 26 38 02
Pisuerga ..... 26 38 02
Enatcar ..... 26 64 71
Iberbús ..... 26 88 00
Jiménez ..... 26 69 30

**Aeropuertos:**
Madrid ..... (91) 205 83 43
Bilbao ..... (94) 453 06 40
Valladolid ..... (983) 25 92 12
Vitoria ..... (945) 27 33 00

**Aduana** ..... 23 58 33

## Taxis

| | ☎ |
|---|---|
| Avda. Cid. Res. Sani. | 22 80 56 |
| P. Sto. Dom. Guzmán | 20 30 55 |
| Conde Jordana | 20 30 88 |
| Plaza de Vega | 26 28 62 |
| Avda. Eladio Perlado | 21 96 97 |
| C/. Vitoria (B. J. XXIII) | 22 44 06 |
| P.° de los Pisones | 26 32 35 |

## Urgencias

| | |
|---|---|
| Servicio de Policía | 0 91 |
| Serv. Pol. Municipal | 0 92 |
| Policía Municipal | 28 88 34 |
| y | 28 88 39 |
| Guardia Civil | 22 90 04 |
| Comisaría | 27 68 01 |
| Gobierno Civil | 20 55 00 |
| Jefatura de Atestados | 23 24 11 |
| Jefatura Prov. Tráfico | 22 11 12 |
| Bomberos (emerg.) | 0 80 |
| y | 28 88 38 |
| Casa de Socorro | 26 14 10 |
| Hospital G. Yagüe | 28 18 18 |
| S. S. (Urgen. Resi.) | 28 18 00 |
| A. Alcoho. Anó. | 23 65 52 |
| S.O.S. droga | 26 36 00 |
| Cruz Roja | 22 15 00 |
| Hospital Provincial | 23 50 11 |
| Tele SOS Burgos | 20 90 90 |
| Teléfono Esperanza | 20 42 42 |
| Gas Natural, averías | 23 44 00 |
| Iberduero, avisos | 22 10 81 |
| Ambulancia (partc.) | 20 94 52 |
| RENFE | 20 35 60 |
| Obras Públicas | 22 45 00 |
| Tele Ruta | 91-4417222 |

**Miranda de Ebro**

| | |
|---|---|
| Bomberos | 31 00 00 |
| Guardia Civil | 31 00 39 |
| Seguridad Social | 34 90 00 |
| Cruz Roja | 31 00 37 |
| Policía | 31 00 95 |
| Gas natural | 33 23 33 |

**Aranda de Duero**

| | |
|---|---|
| Bomberos | 50 32 00 |
| Guardia Civil | 50 00 86 |
| Cruz Roja | 50 26 18 |
| Policía | 50 29 04 |
| Gas Natural | 50 06 04 |

**Lerma**

| | |
|---|---|
| Guardia Civil | 17 00 37 |
| Cruz Roja | 17 00 60 |

**Roa**

| | |
|---|---|
| Guardia Civil | 54 00 13 |
| Cruz Roja | 54 01 84 |

**Medina de Pomar**

| | |
|---|---|
| Guardia Civil | 11 07 06 |
| Centro de Salud | 11 16 20 |

**Briviesca**

| | |
|---|---|
| Cuardia Civil | 59 00 34 |
| Cruz Roja | 59 08 28 |

**Belorado**

| | |
|---|---|
| Guardia Civil | 58 00 46 |
| Cruz Roja | 58 01 89 |

**Villarcayo**

| | |
|---|---|
| Guardia Civil | 10 00 17 |
| Cruz Roja | 10 01 18 |

**Salas de los Infantes**

| | |
|---|---|
| Guardia Civil | 38 00 10 |
| Ambulancia Municipal | 38 00 21 |
| Serv. Prev. y Salv. | 38 09 89 |
| y | 38 00 21 |
| Centro de Salud | **38 03 47** |

**Villadiego**

| | |
|---|---|
| Guardia Civil | 36 00 04 |
| Ambu. e Incendios | 36 00 04 |
| y | 36 00 01 |

**Medina de Pomar**

| | |
|---|---|
| Guardia Civil | 11 07 06 |

**Espinosa de los Monteros**

| | |
|---|---|
| Guardia Civil | 12 00 05 |
| Cruz Roja | 12 03 93 |

**Melgar de Fernamental**

| | |
|---|---|
| Guardia Civil | 37 20 18 |
| Ambulancia Mun. | 37 21 21 |
| Centro de Salud | 37 25 95 |
| Centro de Acción Social | 37 24 93 |
| Cámping «El Vivero» | 37 21 48 |

**Valle de Mena**

| | |
|---|---|
| Cruz Roja | 12 62 92 |

## Monumentos de Burgos

**Horario de visita**

**Catedral.** — Todos los días, 9,30-13,00 y 16,00-19,00. Individual: 300 pesetas. Grupos: 175. Colectivos especiales (niños y tercera edad): 100. Billete familiar (matrimonio e hijos): 500 pesetas todos.

**Colegiata de Covarrubias (Telf. 406311).** — Martes, cerrado. Laborables: Sólo a las 10,30-13,30-16,30-18,30. Sábados y domingos, 10,00-14,00 y 16,00-19,00. 100 pesetas y grupos 50 pesetas. Colegios, 25.

**Iglesia de San Nicolás.** — Laborables, 18,30-20,00 horas. Lunes, 9,00-14,00 y 17,00-21,00. Sábados, 9,00-14,00 y 18,30-20,00. Festivos, 9,00-14,00 y 17,00-18,00.

**Iglesia de San Esteban.** — Llamar a la casa parroquial: 20 70 95.

**Museo Monográfico de pintura «Marceliano Santa María».** — Lunes y festivos, cerrado. Laborables, 10,00-14,00 y 17,00-20,00. Domingos, 10,00-14,00. 25 ptas. Gratis colegios y estudiantes con profesores. Jubilados gratis sábados, previa solicitud y en grupos.

**Museo arqueológico «Casa de Miranda».** — Calles Miranda y Calera. Domingos y festivos, cerrado. Laborables, 10,00-13,00 y 16,45-19,15. Sábados, 11-13,00. Extranjeros, 200 pts. Españoles, gratis con el D.N.I.

**Monasterio de las Huelgas.** — Lunes, cerrado. Laborables, 11,00-13,15 y 16,00-17,15. Domingos, 11-13,15. 300 pts. persona. 225 pts. grupos. 100 pts. colegios y jubilados. Los miércoles de cada semana la visita es gratuita.

**Cartuja de Miraflores.** — Misa laborables: 9,00; festivos: 7,30 y 10,15. Visita laborables, 10,15-15,00 y 16,00-18,00. Visita festivos, 11,20-12,30, 13,00-15,00 y 16,00-18,00.

**Iglesia de Santa Agueda.** — Abierta horas de culto.

**Iglesia de San Gil.** — Abierta horas de culto.

**Iglesia de San Lorenzo.** — Abierta horas de culto.

**Iglesia de San Lesmes.** — Abierta horas de culto.

**Monasterio de San Pedro de Cardeña.** — Misa festivos: 11,00. Visita laborables: 9,30-13,00 y 15,30-18,00. Visita festivos: 12,00-14,00 y 15,00-18,00. 100 pesetas personas y 75 en grupos a partir de 30, colegios, 50.

**Monasterio de Santo Domingo de Silos.** — Laborables, 10,00-13,00 y 16,30-18,00. Festivos, 16,30-18,00. — 100 pts. Grupos de 25 y estudiantes, 50 pts. Misa (canto Gregoriano): Laborables 9,00. Festivos, 12,00. Vísperas (canto Gregoriano), 19,00.

## Coches de línea

**Salidas a:**
**Adrada de Haza:** 14,00 (lu., mi., vi.: 18,00, fes. no)
**Aguilar de Campoo-Cervera de Pisuerga:** 9,30 (ju. y sa.)
**Aguilar de Campoo-Cervera de Pisuerga:** 17,00 (diario, dom. y fes. no)
**Aranda de Duero:** 7 - 10,45 - 13,00 - 13,30 - 15,30 - 17,30 - 19,30 (diario, dom. no)
**Arenillas de Riopisuerga:** 14,00 - 19,00 (diario, sab.: 14,00, dom. y fes. no)
**Arija:** 17,30 (lu., mi., vi.: 18,00, fes. no)
**Alar del Rey:** 17,30 (diario, vi.: 18,30, sab.: 13,30, dom. y fes. no)
**Barcelona (directo por autopista):** 10,45 15,00 - 23,00 (diario, dom. no)
**Belorado:** 13,30-18,15 (diario, vi.: por Cerratón 19,00, dom. y fes. no)
**Bilbao (directo):** 8,00-10,30-16,00 (diario, dom. y fes. no)
**Bilbao:** 7,15-12,00-14,00-18,00 (diario, dom. y fes. no)
**Bilbao-Espinosa de los Monteros:** 14,00-18,00 (diario, dom. y fes. no)
**Briviesca:** 7,45 - 10,30 - 12,30 - 13,30 17,45 - 19,30 (diario, sab.: 17,45-19,30, dom. y fes. no)
**Cabia (por Cayuela-Albillos):** 18,30 (lun. y vi., fes. no)
**Carcedo de Burgos:** 12,45 (vi. fes. no)
**Castrojeriz-Arenillas:** 14,00 (diario; ju. dom. y fes. no)
**Covaleda:** 18,30 (diario, dom. y fes. no)
**Eibar:** 16,30 (diario, dom. y fes. no).
**Fresneda de la Sierra:** 19,30 (diario. dom. y fes. no)
**Frías-Oña:** 17,45 (diario, sab.: 13,30, dom. y fes. no)
**Fuentes de Oñoro-Ciudad Rodrigo-Salamanca-Zamora-Toro-Valladolid-San Sebastián-Irún:** 16,30 (diario, dom. no)
**Hoyales-Roa:** 18,00 (lu., mi., vi., sa.: 14,00, fes. no)
**Irún:** 10,45-14,15 (diario).
**Irún-San Sebastián-Valladolid-Toro-Zamora-Salamanca-Ciudad Rodrigo-Fuentes de Oñoro:** 10,30 (diario, dom. no)
**León:** 12,00 (diario, dom. y fes. no)
**Lerma (por Tordueles):** 14,00 (mi., sa., fes. no)
**Lerma (por Tordueles):** 14,00 - 18,30 (lu., ma., ju., vi.: 19,15, fes no)
**Logroño (por Briviesca):** 7,45 - 10,30 12,30 (diario, dom. y fes. no)
**Logroño (por Belorado):** 8,30 - 13,00 16,30 - 20,15 (diario, dom. y fes. no)
**Los Balbases:** 18,30 (lu., vi.: 19,00, fes. no)
**Madrid:** 10,45 - 12,30 - 14,30, - 15,30 17,30 - 20 - 22,15 (vi. 16,30) diario.
**Madrid (Bus-Expres):** 7,30 (diario, dom. y fes. no)
**Mahamud-Presencio-Arcos:** 18,30 (ma., mi., ju., fes. no)
**Melgar de Fernamental:** 13,30-19,30 (diario, dom. y fes. no)
**Melgar de Fernamental-Osorno:** 17,15 (diario, dom. y fes. no)
**Miranda de Ebro:** 13,30-17,45 (diario, sab.: 17,45, dom. y fes. no)
**Miranda de Ebro:** 6,45 (diario, sab., dom. y fes. no).
**Oña-Trespaderne:** 13,30 (lu., mi., vi.)
**Palencia:** 7,30-13,30-17,30 (diario, dom., fes. no)
**Pedrosa del Príncipe-Astudillo:** 17,30 (diario, vi.: 18,30, dom. y fes. no)
**Peral de Arlanza-Baltanás-Villahoz:** 18,30 (diario, vi.: 19,00, sab.: 14,00, dom. y fes. no)
**Poza de la Sal:** 17,45 (diario, sáb.: 13,30, dom. y fes. no)
**Salidas Padrones:** Padrones-Aguas Cándidas (sábados). Hozabejas-Terminón: 17,45 (vi.). La Parte-Salas (lu. y vi.). Rojas-Llanos (mi. y sa.). Rioseras-Salas (ma.). Riocerezo-Salas (ju.).
**Pradoluengo:** 13,30 (diario, dom. y fes. no)
**Quintana del Pidio-Roa:** 18,00 (ma., ju., fes. no)
**Quintanilla Cabrera-Jaramillo de la Fuente:** 18,00 (vi., sa.: 14,30, fes. no)
**Rabé de las Calzadas:** 13,30 (vi., fes. no)
**Roa de Duero:** 18,00 (diario, sa.: 14,00, dom. y fes. no)
**San Sebastián:** 10,45-14,15-18,45-22,15 (sa. 22,15 no)
**Santander-Ontaneda:** 10,00-15,30-22,15 (diario)
**Santibáñez Zarzaguda:** 14,30 (diario, dom. y fes. no)
**Santo Domingo de la Calzada:** 8,30-13,00-16,30-20,15 (diario, dom. y fes. no)
**Santo Domingo de Silos-Caleruega:** 17,00 (lu., ma., mi., ju., vi.: 18,30, fes. no)
**Santo Domingo de Silos-Caleruega:** 14,00 (sa., fes. no)
**Sasamón:** 13,30 (diario, dom. y fes. no)
**Sasamón-Grijalba-Herrera de Pisuerga:** 17,30 (diario, vi.: 18,30, dom. y fes. no)
**Soria:** 7,15-14,00 (diario, dom. y fes. no)
**Tinieblas de la Sierra:** 19,30 (vi., fes. no)
**Tobar:** 19,15 (ma., mi., ju., vi., sa.: 13,30)
**Tordómar:** 18,30 (lu., vi., 19,00, sa.: 14,00, fes. no)
**Torrelavega:** 10,30 (diario)
**Tórtoles de Esgueva:** 13,45 (lu., mi. y sa., fes. no)
**Tórtoles de Esgueva:** 17,30 (diario, vi.: 18,30, sa.: 13,45, dom. y fes. no)
**Villadiego:** 9,30 (lu., fes. no)
**Villadiego:** 13,30-17,30 (diario, vi.: 18,30, dom. y fes. no)
**Villadiego:** 19,15 (lu., vi., fes. no)
**Villahoz:** 14,00 (ma., vi. sa., fes. no)
**Vitoria-Eibar (directo):** 16,30 (diario, dom. no)
**Vitoria-San Sebastián:** 10,45-14,15-18,45-22,15 (sa. 22,15 no) (diario, dom. y fes. no).
**Valladolid:** 10,30 (dom. y fes. no)

**Servicio domingos y festivos**

**Aranda de Duero:** 10,00 - 13,00 - 19,00 -21,00
**Aguilar de Campoo:** 17,00
**Bilbao:** 8,30-17,00-21,00
**Briviesca:** 9,30-19,00-23,00
**Briviesca-Poza-Frías:** 9,30
**Logroño (por Belorado):** 13,00 - 16,30 20,15
**Logroño (por Briviesca):** 19,00
**Madrid:** 12,30 - 10,45 - 14,30 - 15,30 16,30 17,30 - 18,30 - 19,30 - 20,00 22,15 24,00 3,15
**Melgar de Fernamental:** 19,00-23,00
**Barcelona (directo por autopista):** 16,00-23,00
**Regumiel de la Sierra (Soria):** 9,00
**San Sebastián:** 10,45-14,15-18,45-23,15-1,15
**Santander:** 10,00-15,30-20,00-23,15
**Sasamón-Grijalba:** 23,00
**Torrelavega:** 10,30
**Tórtoles de Esgueva:** 9,30
**Villadiego:** 23,00

**Servicios Internacionales**

**París-Tours-Burdeos (Bus-express):** (vi., 17,00).
**París-Tours-Burdeos:** (ma., ju. y vi., 22,00).
**Lyon-Nimes-Toulouse-Besancon:** 17,30 (ma., ju., sa.)
**Suiza:** 17,30 (ma., ju. sa.)
**Holanda:** 21,30 (jueves)
**Alemania y Bélgica:** 2,00 (mi., sa.)
**Londres:** (mi. y sa., 12,30).
**Bélgica-Alemania-Holanda:** 18,00 (jueves)

# Crónica del tiempo

**F. Medina**

### Situación atmosférica actual y evolución probable

Las bajas presiones, como ven en el mapa del grabado, se centran -más o menos- sobre el Canal de La Mancha, con un frente de chubascos asociado a ellas que está penetrando en España por el Norte de la Península. Al mismo tiempo, sobre el Nordeste peninsular, se dibuja un seno de bajas presiones. El resto de España queda afectado por el anticiclón atlántico.

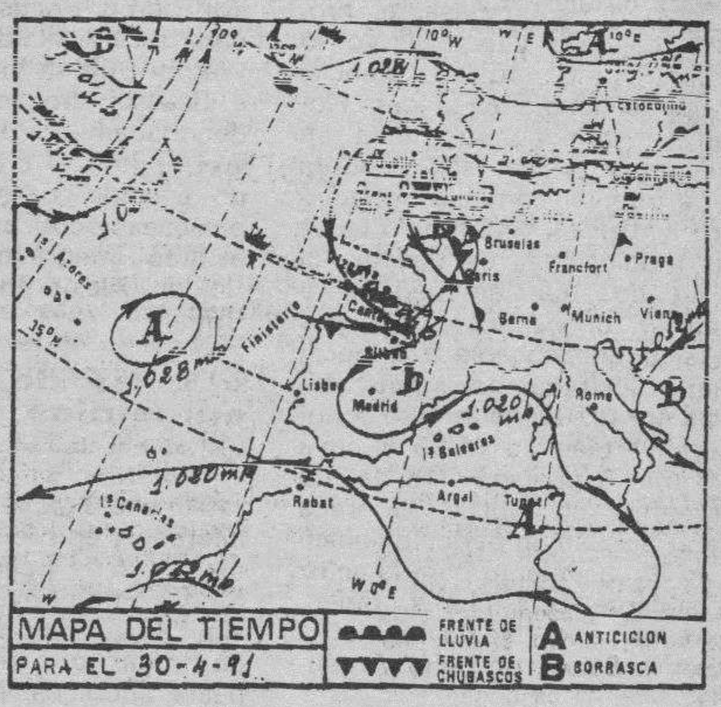


### El tiempo para hoy

Cielo nuboso con precipitaciones frecuentes en el Norte de Galicia, Cantábrico y, más dispersamente, en puntos del alto Ebro y Pirineos. Parcialmente nuboso en la cuenca del Duero, con riesgo de algún chubasco ocasional en sus zonas montañosas más orientales. Intervalos nubosos en áreas del Estrecho, costa de Ceuta a Melilla y Sistemas Ibérico y Central. Poco nuboso, en general, en el resto de España. Los vientos serán moderados a fuertes de Levante en el Estrecho, del Noroeste en el valle del Ebro, moderados del Nordeste en las Canarias y flojos, de dirección variable, pero con predominio de los Ponientes, en las demás regiones. Las temperaturas, en conjunto, estacionarias. Si acaso ligeramente más bajas —las nocturnas— en las zonas más septentrionales de la Península.

### Temperaturas a las 14 horas de ayer

Bilbao 13, Santander 13, Oviedo 12, San Sebastián 10, Vitoria 10, Pamplona 11, Logroño 13, León 12, La Coruña 14, Valladolid 13, Avila 10, Burgos 11, Soria 11, Zaragoza 15, Barcelona 15, Valencia 18, Madrid 16, Sevilla 20, Málaga 22, Cádiz 19, Mallorca 18, Las Palmas 20 y Tenerife 20.

### Otras del resto de Europa

Amsterdam 12, Atenas 18, Berlín 14, Berna 9, Bonn 12, Bruselas 10, Copenhague 7, Dublín 10, Estocolmo 9, Frankfurt 13, Ginebra 9, Hamburgo 10, Lisboa 17, Londres 12, Milán 15, Niza 16, Oslo 10, París 15 y Roma 17.

# Burgos de ayer

### Hace 30 años

- Del DIARIO DE BURGOS de 30 de Abril de 1961

—María Dolores Pedraza Prades tomó posesión como directora de la Biblioteca Provincial.
—Un condutor mecánico resultó muerto, en Aranda, atropellado por un camión. El suceso ocurrió cuando la víctima, Emilio Fernández Corral, revisaba el motor de su vehículo.
—Talamillo se clasificó segundo en la etapa de ayer de la Vuelta a España.
—Se venden cinco novillas holandesas. Razón: Jesús Cuezva. Camino de la Plata, 11.
—La temperatura máxima de ayer fue de 12,6 grados y la mínima de 6,4.

### Hace 60 años

- Del DIARIO DE BURGOS de 30 de Abril de 1931

—Mañana, Fiesta del Trabajo, habrá dos grandes funciones en el Teatro Principal: «Adán o el drama empieza mañana» y «El juez de sí mismo».
—La temperatura máxima de ayer fue de 18,6 grados y la mínima de 6,4.

### Hace 90 años

- Del DIARIO DE BURGOS de 30 de Abril de 1901

—Las clases obreras de esta capital, dispuestas a celebrar el primero de Mayo con más solemnidad que nunca.
—El sábado robaron en el mercado de ganado a Florentina Gallo, vecina de Cótar, una bolsa con cuatro duros.
—El recluta Julián Ausín Miguel ha sido declarado exento.
—En esta Audiencia se verá hoy un juicio, procedente del Juzgado de Belorado, por lesiones muy graves.
—La temperatura máxima de ayer fue de 15,0 grados y la mínima de 2,8.

M.C.D. 2018

# CARTELERA

## Cines

**CORDON.**—Mañana, miércoles, estrenamos «Cómo ser mujer y no morir en el intento» de Carmen Maura y Antonio Resines, dirigida por Ana Belén. Hoy: 5,30, 8 y 10,45 ¡Ultimo día de: **«La hoguera de las vanidades»**. Con Tom Hanks, Bruce Willis y Melaine Griffith y basada en el superventas de Tom Wolfe. **«La hoguera de las vanidades»** de Brian de Palma: su nueva —última— película que desata las iras de periodistas, políticos... (May. 18 años).

**CONSULADO.**— (Nueva reforma).—¡Atención... Hoy una película extraordinaria!. Avalada por las mejores críticas del mundo. Premios internacionales. Globo de Oro al mejor actor. Fue nominada para 3 Oscar de Hollywood. Obtiene el preciado galardón de «Oscar» al mejor actor principal de este año 1991, fabulosa interpretación del actor Jeremy Irons, acompañado de la elegante y nominada Glenn Close. Le presentamos todo un gran estreno. **El misterio de Von Bulow.** ¿Culpable o inocente? El caso que conmocionó a toda una nación. Horario: 5,30, 7,45 y 10,30. 13 años.

**GOYA.**—(Su sala preferida). ¡¡ 2.ª Semana de éxito!!. La película que fue rodada en nuestra ciudad, Burgos. **«Amantes»**, de Vicente Aranda, con producción de Pedro Costa. Son intérpretes Victoria Abril, ganadora del oso de Plata «Mejor Actriz» en el Festival de Cine de Berlín 1991; Maribel Verdú y Jorge Sanz. **«Amantes»**. Hay triángulos que tienen futuro, pero aquél no lo tuvo. Y acabó en un crimen: Una víctima y dos asesinos. **«Amantes»**. 18 años.

**GRAN TEATRO.**— Hoy, ¡Atención al horario! A las 5,30 y 9. Seguimos proyectando, a petición, la película que bate todos los records de éxito, **«Bailando con lobos»**. La más nominada a los «Oscars» de Hollywood. Ganadora de 7 «Oscars», incluido a la mejor película del año y a la mejor dirección, **«Bailando con lobos», interpretada, dirigida y producida por Kevin Costner, «Bailando con lobos»**. Un éxito mundial memorable, **«Bailando con lobos»**. La película que no debe dejar de ver. (Todos públicos).

**TIVOLI.**—(El cine de estreno donde todo el año es temporada).—5,30, 8 y 10,45. De Rob Reiner y con Kathy Bates (Oscar mejor actriz 1991 por esta película) y James Caan (es Paul Sheldon: que se ganaba la vida como escritor y que ahora tiene que escribir si quiere seguir viviendo...!!), estrenamos la ya esperada gran película **«Misery»**. Basada en la novela de Stephen King. La muerte se llama... **«Misery»**. (Mayores 18 años).

## Salas de arte

**CASA DEL CORDON.**—(Caja de Ahorros Municipal). Centro Cultural. Exposición «La Expresión Plástica sobre Papel». Horas de visita: laborables, de 12 a 2 y de 7 a 9. Festivos, de 12 a 2.

**AULA SAN PABLO.** — Caja de Ahorros del Círculo. Cacharrería urbana, cerámica. José M.ª Calvo-Luis Pérez Calvo. Horario: Laborables, 6-9. Festivos: 12-2.

**AULA ESPOLON.** — Caja de Ahorros del Círculo. Acuarelas de Javier Lillo. Horario: Laborables: 12-2 y 6-9. Festivos: 12-2.

**SALA ARLANZON.** — De la Caja de Ahorros Municipal. Exposición de Guadalupe Oscar. Cerámicas. Hasta el 10 de Mayo. horas de visitas: Laborables, de 12 a 2 y de 7 a 9. Festivos, de 12 a 2.

**MONASTERIO DE SAN JUAN.** — «En el umbral de la modernidad». Hasta el 12 de Mayo. De 10 a 2 y de 5 a 8. Domingos, de 10 a 2. Lunes y festivos, cerrado.

## Salas de fiesta

**COTON.**— Vitoria, 56. Teléfono 207484.

**DUETTO.**— Avda. Sanjurjo, s/n. Teléfono 202834.

**ARMSTRONG.**— Calle Clunia, 13. Teléfono 227266.

**LA FINCA.**— Paseo Isla, s/n. Teléfono 234810.

**PENTAGONO.**— Conde Jordana, 2. Teléfono 202834.

**ROMA.**— San Pablo, 4. Teléfono 265964.

**IRIS** espectáculo diario. Reyes Católicos, 26. ☎ 233503.

## Varios

**BIG BOLERA AMERICANA.** Cafetería, juegos recreativos, billares, ping-pong, etc. Abierta desde las diez de la mañana. Final Reyes Católicos.

# RADIOS

**Radio Popular** OM: 837 Khz.— 06,03: Onda pesquera. 07,00: Primera hora. Informativo. 07,25: Información regional. 07,55: Información regional. 08,20: Burgos noticia. Primera hora. 09,00: Protagonistas. 13,10: La rotonda. Magazine. 13,15: El tiempo. 13,30: Burgos-deporte. 14,03: Burgos noticia. Mediodía. 14,15: Castilla y León. Informativo regional. 14,30: Mediodía. Informativo nacional. 15,30: El compás. Tertulia. 16,05: Directamente Encarna. 20,00: Noticias de la tarde. 20,30: Castilla y León. Informativo regional. 21,05: Burgos noticia. Ultima hora. 21,30: El espejo. 22,30: Popular deportivo. 23,00: Un día en España. 00,00: La linterna. Tertulia. 00,30: La otra cara de España. 01,03: Sé que estás ahí. 03,03: Juntos en la noche. Cada hora: Boletines informativos.

**Popular F.M. COPE** 95,5 Mc. — 07,00: Magazine. 09,00: Los populares. 21,00: Rock a rock. 22,00: Los populares internacionales. 23,00: Tal como éramos. 00,00: Rock and pop. 02,00: Fórmula noche. Cada hora: Boletines informativos.

**Antena 3 de Burgos** 94.3. F.M.: Stéreo. 6,00: El primero de la mañana. 8,30: El primero de la mañana, edición regional. 9,00: El primero de la mañana, especial reportajes. 11,05: Viva la gente. 12,05: «Viva la gente de Burgos». 14,05: Segunda Edición. Informativo Local. 14,33: Viva la gente del deporte. Edición local. 15,00: Crónica 3. 15,05: Viva la gente de Burgos. 16,05: Viva la gente de la tarde. 18,30: Viva la gente del Cole. 19,05: Antena de Castilla y León. 19,20: Tercera hora. Informativo local. 19,33: Los 33 de Antena 3 (edición local). 20,05: Viva la gente de la música. 20,33: Gomaespuma. 21,33: La salud es lo que importa. 22,30: Hora cero. 24,00: Supergarcía en la hora cero. 1,30: Polvo de estrellas. Justo al finalizar Supergarcía. 4,00: Gomaespuma (repetición). 5,00: Supergarcía (repetición). Noticias a las horas en punto y a las medias.

**Radio 80** Serie Oro. (97.1. MHz). — Veinticuatro horas de la mejor música con las 2.000 mejores canciones de las tres últimas décadas.

**RNE Castilla y León** RNE-5. Frecuencia: 1.017 Khz. O.M. Programación de lunes a viernes: De 8,45 a 9 h.: Informativo local. De 12 a 13,30 h.: Magazine local «Como te le cuento». De 13,50 a 14 h.: Informativo local. De 15 a 15,30 h.: Información deportiva local «Libre directo». De 16 a 17 h.: Magazine provincia «La espadaña». De 19,05 a 19,45 h.: «Contigo en la distancia». De 19,55 a 20 h.: Informativo local. Programación sábados: De 8,50 a 9 h.: Informativo local. De 13,50 a 14 h.: Informativo local. De 14,30 a 15 h.: Información deportiva local «Libre directo». De 17 a 19,15 h.: Retransmisión encuentros fútbol «Con el Real Burgos». Estos programas se emiten por R-5. Frecuencia 1.017 Khz. O.M.

**Radio Castilla-SER** O.M. 1.584 Kc.— 6,00: Matinal SER, con información a las 7,20, 7,50 y 8,40. 9,00: Hoy por hoy, con Iñaki Gabilondo. 12,30: Magazine local. 14,00: Informativo hora 14. 15,05: Programa deportivo local. 16,05: Programa musical. 17,00: Sesión de tarde con Julio César Iglesias. 19,05: Magazine local. 20,00: Informativo hora 20. 21,05: Sorteo ONCE. 22,00: Coplas de mi SER. 23,00: Hora 25. 00,00: El larguero. José Ramón de la Morena. 1,00: La ventana indiscreta. 4,00: De la noche a la mañana. A todas las horas informativo SER.

**Radio Castilla-40 Principales** 89.1. — En directo 24 horas de música de actualidad. Conexiones vía satélite con sonido digital. Sábados, American Top Forty. Domingos, Gran Musical. La mejor música nacional e internacional durante todo el día.

# RESTAURANTES

**ASADOR RESTAURANTE LA GLORIA.** — Especialidad olla podrida y cordero asado, cordero por encargo y la olla podrida todos los miércoles, demás días de encargo. Asamos para llevar. ☎ 205950. Hospital del Rey.

**ALMUERZOS TONI.**— Meriendas, cenas, menús variados, 725 pesetas. Especialidad en alubias con almejas, pimientos rellenos de merluza, rabo de buey, cazuelitas variadas. Almuerzos especiales de 9 a 12. Lunes cerramos. Regino Sáinz de la Maza, 10. ☎ 272102.

**ASADOR LOS TRILLOS.**— Horno a la vista. Sólo cordero asado con ensalada, torta y jarro de vino de ribera. Para pinchar, chorizo a la brasa, morcilla, pimientos asados con anchoa y poco más. Alguna chuletilla a la brasa y cabecillas, los jueves, las cabecillas, a 250 pesetas. También asamos para llevar. Estamos en El Hospital del Rey. ☎ 262877. Abierto todos los días.

**CAMPING FUENTES BLANCAS.**— Abierto todo el año. Especialidad en paellas y comida casera. ☎ 233481

**ASADOR CASA AZOFRA.**— Asador restaurante. Especialidad en cordero asado al horno de leña. Asamos para llevar. Por encargo saboree nuestra olla podrida. calle. Hospital del Rey. Reserva mesas, ☎ 205973.

**LA VARGA.**— Especialidad: entremeses y pescados. Carretera Madrid-Irún, kilómetro 232. A 5 kilómetros de Burgos. ☎ 201640.

**MESON DE LOS INFANTES.**— Especialidades: olla podrida, lentejas medievales, cochinillo asado. Corral de los Infantes. ☎ 205982.

**MESON DEL VENA.**— Dos menús diferentes de lunes a viernes, a 850 pesetas. Menú típico castellano. Sopa castellana, cordero asado con ensalada, postre del abuelo, vino de ribera, 1.850 pesetas. C/. Alférez Provisional (frente Iberduero). ☎ 221551.

**SAN AMARO.**— Especialidad en carnes rojas, pescados finos. Postres caseros. Carretera Valladolid, s/n. ☎ 201707.

**SANTANDER.**— Menús diarios, 1.000 pesetas. Platos combinados. Especialidades: merluza rellena de salmón, escalopines marsala. Santander, número 6. ☎ 230899.

**TORRES.**— Especialidad: cordero asado al horno de leña. Bodas, comuniones y banquetes. Esquina calle Vitoria, número 228 (Gamonal). ☎ 220132.

**RESTAURANTE TABERNA EL CORRALON.** — Especialidades: Sopa de cangrejos y cordero. Besugo a la bilbaína. Bacalao al pil-pil. Parrillada de cordero. Selecta cocina vasco-castellana. Buen ambiente y precio. Corral de los Infantes, s/n. ☎ 205997. (Bajo Arco Santa María).

**LA CUEVA.**— Especialidades: sopa serrana, merluza donostiarra. Plaza Santa María, 7. ☎ 208671. Cerrado domingos noche.

**RESTAURANTE GAMONAL.**— Menú diario para comer como en casa. Gran variedad. Reserve su mesa en calle Vitoria, 191. ☎ 220036.

**RESTAURANTE ASADOR FUENTES BLANCAS.**— Cocina tradicional, especialidad en paellas y en barbacoa, chorizo y morcilla a la brasa, chuletillas y pollo asado. Parque Fuentes Blancas. ☎ 236976.

**RESTAURANTE DE ANGEL.**— Especialidad en pescados. Caza en temporada. Cocina castellana. Repostería casera. Tres menús diferentes diarios por 850 pesetas. Restaurante de Angel. 80 plazas. Fernán González, 36. ☎ 208608.

**RESTAURANTE VILLAFRIA, 33.**— Especialidad de la casa: salmonetes al horno, langostinos a la plancha, chuletas de ternera a la pimienta. Cocina casera. Reserve su mesa fin de semana. Junto al surtidor de Villafría. ☎ 220019.

**RESTAURANTE LA CANCELA.** — Los mejores platos de la nueva cocina burgalesa. Especialidades: hojaldre con puerros. Salmón Marinado con setas. Patatas a la importancia con almejas. Solomillo vino tinto. Natillas con lengua de gato. Menú diario 1.800 pesetas. Plaza Virgen del Manzano, número 6. ☎ 232850.

**CAFETERIA AVENIDA.**— Totalmente reformada. Nueva dirección. Abierto desde las 7 de la mañana. Desayunos, almuerzos, comidas, cenas, banquetes, reuniones y comuniones. Cocina casera. Especialidad de la casa: escalopines Avenida. Nos encontramos en Avenida del Cid, número 92 (junto al ambulatorio). ☎ 221022.

**FONTANA DI TREVI.**— El paraíso de las delicias italianas en Burgos. Paté original de foi-gras, ensalada de mar, solomillo de jabalí en salsa de vino y ciruela, pasta fresca, postre Fontana, helado de producción propia, pan fresco todos los días, toda la variedad de vino italiano y menú sorpresa: 2.300 pesetas. Avenida del Vena, 6. ☎ 220874.

**BAR RESTAURANTE IBEAS.**— Comidas económicas. Menús del día. Habitaciones. Bar Ibeas, calle. Candelas, 21. Gamonal. ☎ 220009.

**HOSTAL LA TRUCHA.**— La familia García Mata, ofrece a sus clientes y amigos un menú de excelente sabor y calidad. Excelentes garbanzos en cocido expresamente castellano y como especialidad de la casa. Acompañados de una excelente ternera guisada, con su magnífico sabor. Precio 900 Ptas. Otra de sus especialidades es el cabrito o cordero asado; éste se realiza expresamente de encargo, acompañado de su magnífica ensalada. Precio 2.000 Ptas. Sito en carretera N-623, Km. 50,400. Localidad, Covanera. Abierto todos los días desde las 6,30 a 7 horas de la mañana.

**CANTINA QUINTANAPALLA «LAS CAMPANAS».**— Comidas, meriendas, cenas. Calle Mayor, s/n (dentro del pueblo). ☎ 430320. Quintanapalla (carretera Vitoria, Km. 12).

**MERENDERO FUENTE PRIOR.**— Especialidad en cazuelitas. Abierto, viernes, sábados y festivos. ☎ 276660.

**CAMPING CABIA.**— Carretera Valladolid, Km. 15. ☎ 412078. Bar, piscina, camping, restaurante con chimenea. Cocina casera, especialidad en olla podrida los jueves. Menús económicos. Bautizos, comuniones y meriendas. A 10 minutos de Burgos.

**RESTAURANTE LA TABLA.**— Especialidad en Tabla de pescado, Tabla de carne, Tabla mixta, Tabla de marisco. Paellas y menús de encargo. Comidas de empresa. Calzadas, 7. ☎272384.

**BAR RTE. COPACABANA.**— Avda. Constitución, 3. ☎ 227199. Especialidad en carnes y pescados. Todos los miércoles de invierno, «Olla podrida». Atendemos grupos y reservas.

**RTE. MARISQUERIA EL GROVE II.**— Especialistas en mariscos, carnes y pescados, aperitivos en barra. Abierto toda la semana. Plaza San Bruno, 1. ☎ 235752.

**RESTAURANTE LOS BRASEROS.**— Los miércoles, sopa y cocido castellano. Los jueves, olla podrida. Los sábados, cenas baile. Especialidades: Pimientos de mariscos, carnes a la brasa y pescados. Ctra. Logroño, Km. 102. ☎ 421201.

**MESON EL SARDINERO.**— (Nueva dirección). Cocina típica: Entremeses, cazuelitas y ensaladas variadas, sopas, chuletillas. Almuerzos, reuniones de trabajo, meriendas, cenas de grupos. Acogedor comedor con chimenea francesa. Para un mejor servicio, reserven para el fin de semana. ☎ 209022. Sin desplazamientos, estamos junto a la Catedral, en calle Santa Agueda, 21. Menús diarios.


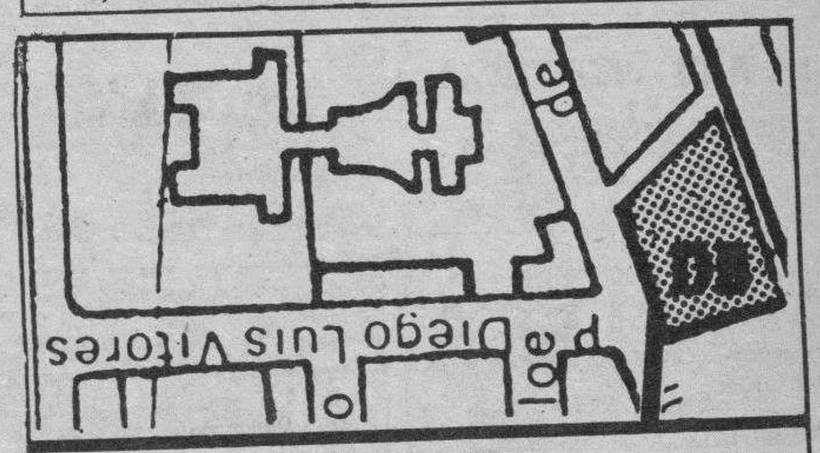


**Diario de Burgos**

C/. San Pedro de Cardeña, 34

**Diario de Burgos**

Se vende en el día en:

**ARANDA DE DUERO**
- Victorino Calvo. Kiosco.
- Kiosco Angulo. Plaza Virgencilla, s/n.
- Florencio Fernández. Av. Castilla, 8.
- Kiosco «El Pito», Av. de los Caídos, s/n.
- Kiosco Polígono Residencial. Plaza Mediterráneo, s/n.
- Kiosco Avelino. Comandante Requejo, 5.
- Kiosco Santa Catalina (Junto a la Parroquia), Av. Burgos, s/n.
- Estación de Servicio Tamaca. Avda. Castilla.
- Ana M.ª Miravalles. Estación Autobuses.
- Pilar Alvarez. Avda. Luis Mateos, 1.

**MIRANDA DE EBRO**
- Pilar Narro Bravo. Comuneros de Castilla, 5.
- Pilar García de Albéniz. Kiosco. Carretera Logroño, 7.
- Purificación Zubizarreta Cañas. Estación, 48.
- Biblioteca Estación. Andén Norte.
- Librerías de Estación ff.cc. (Z.B.).
- Ana María Martínez. Kiosco Prensa. C/. Estación.
- Celestina Garrido. Venta de Prensa. C/. Vitoria, 19.
- Librería Malfaz. San Agustín, 3.
- Librería Erri. Real Aquende, 57.
- Juan F. Figuero. C/. del Río, s/n. Kiosco.
- Antonia Garrido. Librería. Real Allende, 26.
- José Ramón Aliende Ríos. Kiosco Prensa. C/. Francisco Cantera. Esq. Alfonso VI.
- Manuela Resa Martínez. Alfonso VI, 56.
- Antonio Crespo. Ctra. Logroño, esquina Las Conchas, junto iglesia. Kiosko Prensa.
- Inés Merino. Plaza Prim. Kiosco.
- Hotel Tudanca.
- Vicente Rojo. Ramón y Cajal, 2.

**MADRID (13,30 h.)**
- Gta. Ctro. Caminos-Sta. Engracia.
- Agustín de Foxá-Pl. de Castilla.
- Pl. Cuzco-P.º de la Castellana.
- Concha Espina, 6 (Estadio S. Bernabéu).
- Cibeles-P.º del Prado.
- Cibeles-Pasaje.
- Alcalá, 50.
- Pl. de las Cortes.
- Alcalá, 39.
- Alcalá 185.
- Sol, 1.
- Sol, 11.
- Sol, 13.
- Mayor, 5.
- Pl. de Isabel II (Opera).
- Quintana, 19.
- Princesa, 65.
- Princesa, 56.
- Gran Vía, 39.
- Gran Vía, 38.
- Montera-Gran Vía.
- Pta. de Alcalá, 2.
- Goya, 63.
- J. Hurtado de Mendoza-Dr. Fleming.
- Pl. de España, 2.
- P.º del Prado, 20.
- Alenza, 20.
- Plaza Santa Bárbara.

**LOGROÑO**
- Pedro Uruñela Nieto. Muro del Carmen, 2.

**BILBAO**
- Librería J. Guinea. C/. Elcano, 25.

**BARCELONA (19,30 h.)**
- Kiosco Estación Renfe (Sants).
- Kiosco Plaza Universidad. Aribau.
- Kiosco Cataluña. (Frente al Corte Inglés).
- Kiosco Puerta del Angel. (Frente Galerías).
- Kiosco Ramblas. C/. Carmen.
- Kiosco Ramblas. C/. Hospital.
- Kiosco Paseo de Gracia. Diagonal.
- Kiosco Paseo de Gracia. Provenza.
- Kiosco Paseo de Gracia. Diputación.
- Kiosco Plaza Urquinaona.
- Kiosco Riera Blanca, 4. (Frente Nou Camp).

**VALLADOLID**
- Plaza Mayor (frente al Club del Fumador).
- Plaza de España (Banco).
- Huerta del Rey (calle José Luis Arrese).
- Paseo de Zorrilla (Corte Inglés).
- Paseo de Zorrilla (iglesia de San Antonio).
- Estación del Ferrocarril
- Universidad.



**Diario de Burgos**

Fundado en 1891

Medalla de Oro de la Ciudad

DECANO DE LA PRENSA BURGALESA

**Edita: DIARIO DE BURGOS, S.A.**

**Presidente:** Angel León Albarellos

**Director:** Vicente Ruiz de Mencía

**Gerente:** Jesús Bueno Ordóñez

**Adjunto a la Gerencia y Jefe de Producción:** Javier Gutiérrez.

DIARIO DE BURGOS

**Redactores Jefes:** Juan José Calleja y Antonio José Mencía.
**Jefes de sección:** Ana Isabel Angulo, Alfonso Salgado y Guillermo Alonso.
**Redacción:** Roberto Granja, Javier Salgado, Juan Angel Gozalo, José Luis Sáiz, Mery Varona, Inmaculada Pascual, Jaime Valdivielso, José Alberto Martín, Juan José Sáiz, Carlos Manrique, Mónica Muñoz, Pedro Sarrais, Xabier Garmendia y Montserrat Gómez. *Diseño:* Carlos Fraile, Alfredo Cortezón y Juan Pablo Maset. *Fotografía:* Lorenzo Matías, Angel Ayala y Jesús Matías.

**Administrador General:** Gonzalo Albarellos Carrascal.

**Delegación Aranda de Duero:** M.ª Aurora Lázaro Muñoz, Plaza de la Virgencilla, 7-5.º. Oficina 3. ☎510611. Fax: 510610.

**Delegación Miranda de Ebro:** M.ª de los Angeles Crespo Sánchez, Ciudad de Haro, 4, 2.º C. ☎ 314620 331681. Salvador Moneo, C/. Logroño, 1. ☎ 311761.

**Jefe de Publicidad y RR.PP.:** Mariano González.

**Regente de Talleres:** Gonzalo Bárcena.

**Distribución y ventas:** Jesús López.

Redacción, Administración y Talleres: San Pedro de Cardeña, 34. 09002-Burgos. Red. ☎ 267280. Adm. ☎ 268375 - 265768. Télex 39703. Fax 268003. Apartado de Correos, 46.-C.P. 09080. Depósito Legal BU-5-1958.


M.C.D. 2018

# ¡¡4.º JUEGA Y GANA!!

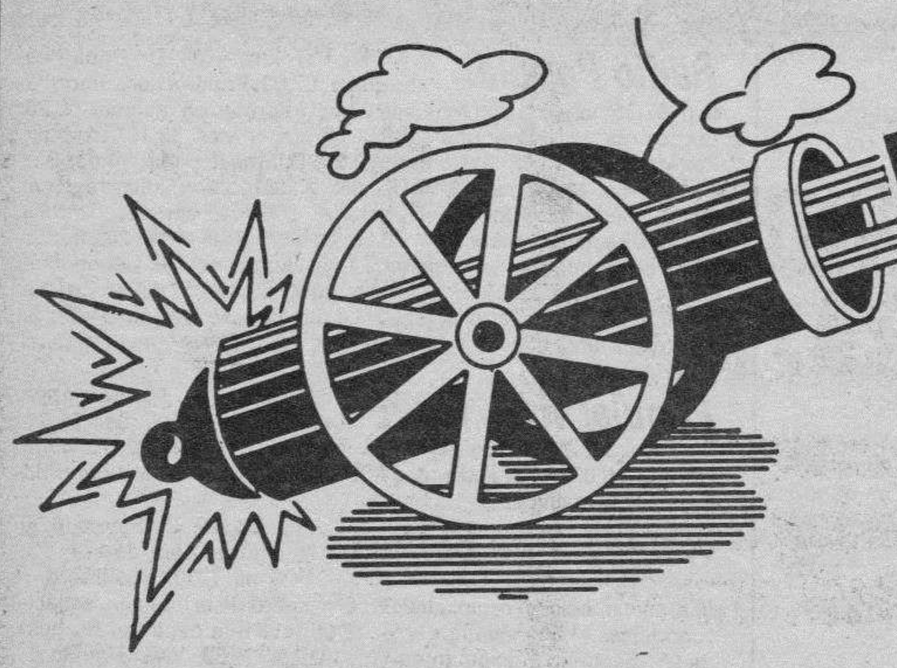

# UN MILLON

DE PESETAS EN CADA JUEGO

GRAN CONCURSO DE

**Diario de Burgos**

PARA SUS LECTORES

Y ADEMAS

## UN VIAJE PARA DOS PERSONAS A RIO DE JANEIRO

## Y DIEZ PLAZAS DE UNA SEMANA A BENIDORM

**Viajes Castilla Mundial**

Gral. Sanjurjo, 8

**RENAULT Clio**

**MATERIA VIVA.**

**ESTE ES TU COCHE**

CLIO RL 1.1 · 3 P.

**AUTOVICAN, S.A.**

Concesionario **Renault**

C/. Alcalde Martín Cobos, s/n. Burgos

**Envíe sus cupones para estos magníficos regalos. (Lea las bases generales)**

## COMO SE JUEGA

Las tarjetas para todas las jugadas constan de 16 recuadros en los que figuran diversas firmas comerciales distintas entre sí.

Diario de Burgos publicará diariamente y hasta la finalización de dicha jugada, cuatro anuncios de las firmas comerciales colaboradoras elegidas al azar y ante notario.

Recorte y péguelas (no totalmente), en el recuadro correspondiente, siempre que coincidan con las existentes en su tarjeta.

La jugada finalizará cuando una tarjeta haya completado los 16 recuadros, en ese momento el acertante debe ponerlo en conocimiento de Diario de Burgos telefónicamente, indicando el número de la clave de la fortuna y los nombres de las firmas comerciales que tiene su tarjeta, o presentándose en las dependencias del periódico con la tarjeta premiada.

Al día sigueinte de ser conocida la primera tarjeta ganadora, el resultado será publicado en Diario de Burgos. En el supuesto de que hubiese alguna tarjeta más premiada, el plazo de presentación de la misma finalizará 48 horas después de la primera verificada.

El premio de UN MILLON de pesetas en el caso de existir más de un ganador será repartido a partes iguales entre los mismos.

DB, publicará en las mismas páginas dedicadas a la promoción del «Juega y Gana» un recuadro cupón donde el lector pondrá su nombre, dirección, teléfono y número de su tarjeta (clave de la fortuna). Se podrán enviar tantos como quiera, siempre que sean originales, es decir, no valen fotocopias, copias, etc., al Apartado de Correos 600 de Burgos.

Al final de cada una de las jugadas todo aquel que haya enviado cupones (que se publicarán todos los días), tiene opción al premio o premios que determine el periódico y que se anunciarán con antelación.

Como broche final, todos los cupones recibidos de cualquiera de las jugadas (una, dos, tres o cuatro), tendrán opción a los premios finales (Renault CLIO, viajes a Río de Janeiro, Benidorm, etc.), que se hará ante notario y por extracción directa de los cupones.

**Los anuncios sombreados corresponden a firmas comerciales cuyos recuadros han sido extraídos**


comercial LaiSa

MADEPARK DECORACION
C/. SAN JULIAN, 5 — TELF. 26 76 29

ARMSTRONG DISCOTECA
C/. Clunia, 13 - Telf. 227266

DEPORTES Podium
EQUIPA AL DEPORTISTA
Pisones, 5 — Telf. 205677

SUPERMERCADO DEL MUEBLE
Madrid, 41 · BURGOS

RADIO CASTILLA
PRINCIPALES

H. DE LOPEZ CUEVAS
PANADERIA
San Pedro Cardeña, 52 - Telf. 264663

oui YES
LANGUAGE CENTER
Soportales de Antón, 7. Telf. 200770.

MUEBLES evelio
Avda. General Yagüe, 32
Telf.: 27 26 25

Confiterías Maxi
Salas, 3 Telf. 20 88 84
Pl. Rey S. Fernando, 2 Telf. 20 11 96

RENAULT AUTOVICAN

SONY Urezmes
Madrid, 6 - Telf. 261618

CLESA
PRODUCTOS LACTEOS

ELECTRODOMESTICOS auto-bazar ANAMAR

INDUPISA
FABRICA DE PELETERIA

caribú
EQUIPAJE • BOLSOS • COMPLEMENTOS
Bda. Juan XXIII, 6 (Esquina c. Vitoria) Telf. 219307

ELECTRODOMESTICOS MIELE
Demasa Hogar s.l.
Telf. 237469 — BURGOS

BIG BOLERA
BURGER - JUEGOS

CONTENEDORES BURGALESES, S.L.
BURGOS

BODEGAS Perlovin
BURGOS

Candy
MORENO CASTILLO
Vitoria, 200 - C/. Madrid, 21 Telf. 229930

CASTILLA FLORISTERIA

Belda
Todo en piel
CTRA. QUINTANADUEÑAS S/N
ALMIRANTE BONIFAZ, 8 TLFS. 26 05 30 · 20 56 93

hotel del cid
PLAZA SANTA MARIA, 8

VIDEOCID SONY
Plaza Santiago, 3

POLLERIAS BARRIOS
Paseo de las Fuentecillas, 6
Teléfono 203818 — 09001 BURGOS

VIDEO BAZAR
VIDEO HI-FI T.V.

ANGA
MOBILIARIO COCINA Y BAÑO
Santiago, 10 - 212710

NIETO
BOLSOS Y MALETAS
Santander, 11 — BURGOS

Mesón-Restaurante LAS QUEMADAS
Ctra. Fuentes Blancas, km. 6. Burgos.

PINTURAS florma
TELF. 214371

Battaner
* ELECTRODOMESTICOS
* RADIO * T. V.
Moneda, 11 - Teléfono 208548
BURGOS

JOKEY
REGALOS SELECTOS - COMPLEMENTOS
Miranda, 18 - Teléfono 263890

NOVIAS Pilar Anyela
ALTA COSTURA
Santa Clara, 3 - Telf. 261580

Dadá
ESCUELA DE ARTE EXPERIMENTAL
San Juan, 22 - 1.º Dcha.

LIMARA
PERFUMERIA - BISUTERIA
REYES CATOLICOS, 40 — 21 32 19

Viajes Castilla Mundial
Sanjurjo, 8

OPTICA IZAMIL
Lain Calvo, 28

SAMEC
Distribuidor oficial PHILIPS
CALZADAS, 36

AUTO-ESCUELA LE MANS
Avda. Sanjurjo, 11 - Telf. 209119

SAMURAI
JAPAN CENTER SHOP
Telfs. 224704 - 224736. BURGOS

viajes CLUNIA
Paloma, 25 tlf. 206633

MUEBLES MORAL CAYUELA, S. A.

JJGG
Plaza España, 1

TEXTILES MARIN
VITORIA 17 Y 171

HOTEL María Luisa
CAFETERIA - SALON DE TE
Avda. del Cid, N.º 42

deyco
BAÑOS - COCINAS
Plaza San Agustín, 1

PELETERIA INVERNAL
RAMON Y CAJAL, 4
TELF. 20 71 46
BURGOS

GARDEN HOUSE
TODO PARA EL JARDIN
Avda. General Vigón, 23 - Telf. 224786

merlin
FOTOGRAFIA
C/ Gasset, s/n
C/ Santiago, 43

ARTE EN CRISTAL Y PORCELANA
TADEVAL
REGALOS
Lain Calvo, 40 - Telf. 209911

Academia Valdemoro Rinollés
Avda. Sanjurjo, 13 - 14 — BURGOS

RADIO CASTILLA
CADENA SER

SANCHEZ GOZALO
FERRETERIA
C/. Barrio Gimeno, 18
Telf. 202860


M.C.D. 2018

# ESTAS SON LAS FIRMAS DE LA SUERTE DE HOY

**Si alguna de éstas figura en su tarjeta recórtela y péguela y que la suerte le siga acompañando**

**RECUADROS DE HOY**
**Extraídos ante Notario**

ARTE EN CRISTAL Y PORCELANA
TADEVAL

**ARTESANOS DE TALLA EN CRISTAL**

***TALLERES EN ARCOS DE LA LLANA***

* Trabajos de encargo
* Escudos, anagramas, iniciales, etc.
* Regalos de empresa

**********

**EXPOSICION**

ARTE EN CRISTAL Y PORCELANA
TADEVAL
Laín Calvo, 40
Teléfono 20 99 11
09003 — BURGOS

**OUIYES**
LANGUAGE CENTER
Soportales de Antón, 7
Telf. 20 07 70
09004 BURGOS

DE CENTROS DE ENSEÑANZA DE IDIOMAS — FEDERACION ESPAÑOLA — FECEI

ACLID
ASOCIACION CENTROS ENSEÑANZA DE IDIOMAS CASTILLA LEON

ARMSTRONG
DISCOTECA

**ARMSTRONG**

**DISCOTECA DE LA ILUMINACION**

MUSICA-ESPECTACULO

Abierto miércoles, viernes, sábados, domingos y vísperas de festivos

**Calle Clunia, 13**

**VIDEO BAZAR**

**VIDEO**
**HIFI**
**TV**

Eladio Perlado, 37
Telf. 22 91 67
**BURGOS**

ARTE EN CRISTAL Y PORCELANA — TADEVAL — REGALOS — Laín Calvo, 40 - Telf. 209911 — (4)

(4) OUIYES — LANGUAGE CENTER — Soportales de Antón, 7. Telf. 200770.

(4) ARMSTRONG — DISCOTECA — C/. Clunia, 13 - Telf. 227266

(4) VIDEO BAZAR — VIDEO·HI·FI·T.V.

Nombre y apellidos .....
Domicilio .....
Población .....
D.N.I. ..... Telef. .....
Su clave de la Fortuna: .....
(CUPON)

Cupón a remitir Aptdo. de Correos 600-Burgos

## Los anuncios sombreados corresponden a firmas comerciales cuyos recuadros han sido extraídos

HIPERLAMP — Lámparas - Regalos — ☎ 26 53 62 — San Pablo, 14 — BURGOS

FERROPLAS S.A. — MUEBLES DE COCINA Y BAÑO

AUSA — DISTRIBUIDOR EXCLUSIVO — COPERMA — Telf. 227062

HUEVERIAS — AVILA — Telf. 229056 - 224037

HIPER TEXTIL — cadena Q — Telf. 228634

boutique — BUMERANG — vitoria, 200

SEGUROS-GESTORIA — pérez díaz pd — Julio Saez de la Hoya, 8

Moda Hombre — CALL — Santiago, 43 y Valentín Jalón, 1

Centro Inglés — C/. Calzadas, N. 31 bajo — Telf. 271763

Comercial VEAL — TASKI — Telf. 263950 — BURGOS

UNSAIN — OPTICA - JOYERIA RELOJERIA — Espolón, 8 — BURGOS

ORTOPEDIA CEMASA — Avda. del Cid, 88. Telf. 228154 BURGOS

QUINTA AVENIDA — TV. VIDEO - HIFI — C/. Francisco Grandmontagne, 15 — Telf. 229735 — BURGOS

TALLERES PORTUGAL — Concesionario ALFA ROMEO — Vitoria 258 — ☎ 22 49 20

DISEÑO Y NUDO, S.A. — Julio Sáez de la Hoya, 7 - BURGOS

PELETERIA Arcepiel — Plaza Mayor, 13

Auto Burgos, S. A. — Concesionario Oficial RENAULT — Vehículos Industriales — CTRA. MADRID-IRUN, Km. 245,5

INCESA — INDUSTRIAS DEL CERRAMIENTO S.A. — Telf. 211313 - BURGOS

Autocuadros STOP — BURGOS

iluminación — LAMPARAS BRONCES FOCOS — SACAUZ — Plza. Vadillos, 6, esq. Delicias

GARRIDO — MAQUINAS DE COSER — Vitoria, 27 · Avda. del Cid, 19 — Fco. Grandmontagne, 2

Mylady — TU BOUTIQUE DE LAS TALLAS GRANDES — Plaza San Bruno, 12 Bis

DUPLEX — SANEAMIENTOS-CERAMICAS

THE h. MODA JOVEN — Plaza Alonso Martínez, 8 — Telf. 260514 — BURGOS 09003

EL OTRO ITALIANO — ristorante CIAO — Avda. Reyes Católicos, 32

ALIMENTACION — MIGUEL DE ROZAS — Pl. San Bruno, Avda. C. La Vega, Gral. Vigón, 31, Guardia Civil, 4

PELUQUERO — CARLOS ARCE — Laín Calvo, 23-1º — Telf. 265176

LEAL — DECORACION

QUESOS LECHE — FRIAS — Telf.: 26 82 67 · BURGOS

Ferr NUÑO — FERRETERIA — SUMINISTROS INDUSTRIALES — Jesús Mª Ordoño, 1 - Tel. 200351 — Salamanca, 2 - Tel. 271246

ALVAREZ — MAQUINARIA DE LIMPIEZA — Avda. Gral. Vigón, 31. Telf. 23 59 36

ELECTRODOMESTICOS — VICENTE — YOIS — Concepción, 16 — Avda. Eladio Perlado, 42

GONZALO POSTIGO — Papelería y Mobiliario para Oficinas — Santa Cruz, 7 - Telf. 262392

MESON DEL CID — PLAZA SANTA MARIA, 8

HIJOS de SARA MARTINEZ, S.L. — MATERIALES DE CONSTRUCCION — Telf. 590110 - BRIVIESCA

MAS PIEL — Julio Sáez de la Hoya, 3 y Avellanos, 10

MOBILIARIO — K - 7 — Interiorismo — GRAL. YAGUE 39-41 — 23 96 90

MONTES — Cementos Iglesias, s. l. — EXCLUSIVAS DE CONSTRUCCION — Telfs. 210135 - 233465 — BURGOS

INMOBILIARIA RIO VENA S. A.

RADIO CASTILLA — O. M. — F. M.

Canon — Av. Reyes Católicos, 38 — ☎ 23 35 00

MARCE recambios — PADRE FLOREZ, 3 · TLF. 215353

RECAMBIOS Y SUMINISTROS AGRICOLAS E INDUSTRIALES — URQUIZA — BURGOS - Santa Clara, 36 — BRIVIESCA - San Roque, 3

ALMACENES Cámara, S.A. — MADERAS NACIONALES Y DE IMPORTACION — MATERIALES DE CONSTRUCCION

ELECTRICIDAD — FEYSA — ARTICULOS DE REGALO — AVENIDA DEL CID, 40 — CTRA. POZA DE LA SAL, S/N

JOYERIA HELENA — Palama, 15 — Tfno. 20 43 38 — BURGOS

INTERNATIONAL don't — EL INSTITUTO DE INGLES — Centro: Reyes Católicos, 44 Of. 11 — Gamonal: Fco. Grandmontagne, 17

Copy — SPORT — DEPORTES MODA — Calle Avellanos, 9 - bajo — BURGOS

sobrinos — FERRETERIA — AVDA. DEL CID, 25-27

OPTICA CIENTIFICA BURGALESA — MultiOpticas — Avda. del Cid, 14 - A. Pérez Platero, 17

Maydobe — La Boutique de la Señora — Tallas Especiales — Plaza Mayor, 14 - Telf. 207992 - BURGOS

REGALOS irma — COLON, 6

BOLSOS · ZAPATOS — Hermanas Renuncio — Laín Calvo, n.º 34

PRODUCTOS — DISTRIBUIDORA DE FRUTOS SECOS — BURGOS

M.C.D. 2018

Diario de Burgos

El presidente de ADENA reclama mayor apoyo para la defensa de la Naturaleza

# La Tierra, casa común de los hombres

Madrid (S. González).– Manuel Prado y Colón de Carvajal, descendiente directo del almirante Cristóbal Colón, es un brillante hombre de empresa, presidente de varios Consejos de Administración, licenciado en Derecho y Económicas, habiendo llegado a ser doctor «honoris causa» por la Universidad de California. Sin ninguna duda, es el español que más a contribuido a la unión entre España e Iberoamérica, no obstante destacan entre sus cargos el de presidente del Instituto de Cooperación Iberoamericana, con cargo de Embajador extraordinario para Iberoamérica, y más recientemente ha sido designado Delegado Real para la Expo 92 de Sevilla.

Además de todos estos cargos, es presidente ejecutivo de la Asociación para la Defensa de la Naturaleza (ADENA), representante en España del Fondo Mundial para la Naturaleza (WWF), desde finales de 1989.

Este hombre modesto, a quien no le gusta insistir en su amplísimo curriculum, se declara, a pesar de todo lo indicado, un sencillo hombre de campo.

El duque de Veragua, otro título más de Manuel Prado, mantiene permanentemente una sana sonrisa, y se confiesa un eterno amante de los animales, desde su más tierna infancia. A propósito de su juventud, él mismo relata las correrías y viajes que hacía de joven a la provincia de Burgos donde, en compañía de Félix Rodríguez de la Fuente, recorría los parajes del Páramo de Masa, las Machorras, y otras zonas disfrutando de su fauna y flora. «Aún recuerdo los momentos que pasamos, y lo cierto es que disfruté tanto con el contacto de la Naturaleza, como por la compañía de ese burgalés universal, Félix R. de la Fuente», sentencia Manuel Prado.

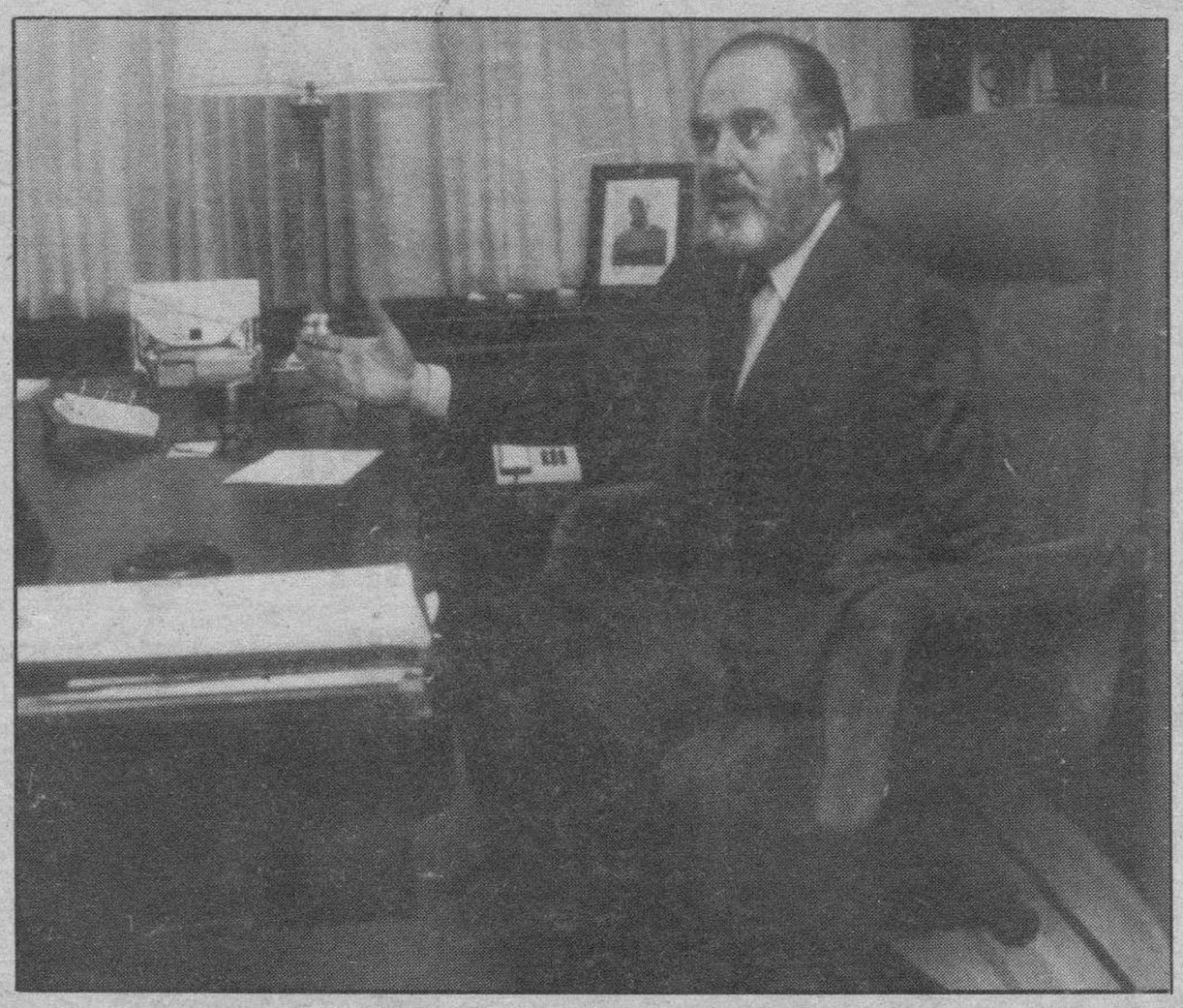

Manuel Prado y Colón de Carvajal. Foto Archivo/DB

Desde su nombramiento como presidente de ADENA, hace poco más de un año, se propuso la renovación de la Asociación en sus diferentes vertientes. Y lo cierto es que ya se está empezando a notar su trabajo, siendo «uno de los objetivos más importantes que nos propusimos el de la creación de ADENAS autonómicas, y ya se están vertebrando en algunas Comunidades Autónomas, aunque aún resta mucho por hacer».

Una de las mayores preocupaciones de Manuel Prado y Colón de Carvajal, y de todo el mundo, es «el peligro de extinción de los animales, pero tambien es muy importante, y no debemos olvidarnos, el peligro de las especies vegetales, que conforman el hábitat de los animales, y sin los cuales no pueden subsistir. Por ello se debe insistir en la defensa de las zonas o hábitats naturales de las especies. Fauna y Flora no pueden sobrevivir por separado».

En nuestro país este aspecto, la defensa de las zonas de supervivencia de las especies animales, está muy descuidado por parte de autoridades (locales, autonómicas y centrales) y de los ciudadanos. «En nuestro país la situación es bastante grave, sobre todo, en las zonas situadas cerca de grandes centros industriales y turísticos, y en lugares donde existe una contaminación apreciable», afirma el presidente de ADENA.

A su vez, éste reclama un mayor compromiso personal de los seres humanos, «yo creo que igual que existen unos Derechos Humanos, que nos preocupamos mucho de guardar y respetar, es hora de que hagamos una Carta de Obligaciones Humanas, y la hagamos respetar por todo el mundo. Esta es la única forma de salvar el Medio Ambiente, pues sin la concienciación de los seres humanos de nada servirá toda la legislación que se pueda crear».

Sin embargo, a pesar de la aparente oposición existente entre Centros Industriales y la Defensa de la Naturaleza, Manuel Prado afirma que «es un error pensar que el desarrollo se ha olvidado de la defensa de la Naturaleza, pero si se contempla este aspecto puede perfectamente compaginarse. La catástrofe proviene cuando se olvida la una de la otra».

**Siempre con retraso**

Sin caer en un catastrofismo vital, Manuel Prado y Colón de Carvajal cree que «estamos llegando tarde a casi todo». Sin embargo, y quizás en contra de la opinión de algunos, piensa que «politizar la defensa de la Naturaleza es un error, porque esta defensa no tiene que ser patrimonio de ningún partido, sino de la propia naturaleza humana. El día que se politice y se quede encasillado en el partido A, B o C habremos fracasado, porque ni el PSOE, ni el PP, ni el Partido Verde, ni ningún partido es propietario de ese patrimonio de la humanidad».

Como conclusión, y también como mensaje a todos aquellos a los que preocupa el Medio Ambiente que nos rodea, Manuel Prado asegura, con una pasmosa confianza en lo que dice, que «el mejor defensor de la Naturaleza es el ser humano cuando toma conciencia de su propia naturaleza humana».

## El Gavilán

### Borrell; protagonista

J-2

Borrell, el flamante ministro de Obras Públicas, no se resigna a los discretos silencios que imponen las alturas. Quiere guerra tal vez recordando tiempos pasados en los que sólo su figura, a veces sólo su nombre, aterrorizaban a unos cuantos. Aterrorizaban, digo, hasta que alguien le dijo aquello de «menos lobos, caperucita». Evidentemente, casi todos los lobos que nos soltaba Borrell eran de mentirijillas. Recuerden las listas famosas de los fraudulentos. Recuerden sus diatribas contra el dinero negro. Recuerden sus devaneos conjuntos con lo del catastro. Recuerden, en fin, sus apariciones en la tele haciendo de ogro feroz... Casi nada fue de verdad. En el nuevo aposento, casi sin tiempo para pensar, ya nos lanzó, ahora sí, una de las mordías más despiadadas: la del teléfono. Menos interés tienen las monsergas subsiguientes haciéndonos comulgar con ruedas de molino al decir que en realidad quien más va a pagar son las fábricas... Esto se llama surrealismo político o verborrea insana de quien no se resigna a dejar de ser protagonista.

MUEBLES evelio
General Yagüe, 32

**Bonoloto**

**12 - 16 - 21 - 31 - 35 - 40**

Complementario **7**

**Reparto de premios**

| | | | |
|---|---|---|---|
| 1.ª | Categ. | (6 aciertos) 0 acertantes | |
| 2.ª | » | (5 ac. y comp.) 4 acertantes a | 2.622.845 |
| 3.ª | » | (5 aciertos) 177 acertantes a | 111.961 |
| 4.ª | » | (4 aciertos) 7.747 acertantes a | 3.009 |
| 5.ª | » | (3 aciertos) 139.898 acertantes a | 250 |

Bote acumulado de 469.020.821 pesetas.

**DOMINGO**

**15 - 19 - 27 - 28 - 33 - 37**

Complementario **34**

**Reparto de premios**

| | | | |
|---|---|---|---|
| 1.ª | Categ. | (6 aciertos) 0 acertantes | |
| 2.ª | » | (5 ac. y comp.) 8 acertantes a | 1.311.423 |
| 3.ª | » | (5 aciertos) 174 acertantes a | 113.891 |
| 4.ª | » | (4 aciertos) 10.508 acertantes a | 2.219 |
| 5.ª | » | (3 aciertos) 181.752 acertantes a | 192 |

Mesa - Madero

Mañana, miércoles
en
**Diario de Burgos**

**MOTOR**

M.C.D. 2018