Diario de Burgos

Viernes, 28 de Diciembre de 1990. N.º 30.819 | Fundado en 1891 | Medalla de Oro de la Ciudad | 75 Ptas.

Encendida la iluminación de Capitanía.— Ayer se encendió, por primera vez, la iluminación artística del Palacio de Capitanía, que forma parte de la campaña organizada por el Ayuntamiento para dotar a todos los edificios significativos de la ciudad de iluminación especial nocturna.

Por la solución global de la crisis

Husein, vacilante, a favor del diálogo y de la amenaza

El presidente iraquí, Sadam Husein, manifestó ayer que está preparado para mantener "un diálogo serio, constructivo y de respeto mutuo" con EEUU, y rechazó "la arrogancia con la que el Gobierno estadounidense nos quiere imponer su voluntad".

Tras entrevistarse con veinte embajadores suyos, entre ellos los que representan a Irak ante los países miembros del Consejo de Seguridad de la ONU, el gobernante iraquí les comunicó su deseo de solucionar de forma pacífica la actual crisis del Golfo, informó ayer la agencia oficial, INA.

Sadam Husein hizo saber a sus embajadores, quienes comenzaron a salir hacia sus correspondientes legaciones, que el diálogo se basará en la iniciativa que él presentó el pasado 12 de agosto.

En esa fecha, Irak propuso una "solución global" a la crisis y puso como condiciones para su salida de Kuwait el fin del embargo y la retirada tanto de Israel de los territorios palestinos ocupados como la de Siria del Líbano y la de las tropas extranjeras de Arabia Saudí para remplazarlas por fuerzas árabes.

Un portavoz del Ministerio de Asuntos Exteriores iraquí rechazó las informaciones publicadas recientemente, según las cuales los embajadores fueron llamados para debatir un nuevo plan de paz.

El portavoz calificó estas informaciones de "conjeturas sin fundamento", y reiteró que se trataba de consultas "ordinarias".

El jefe de Estado iraquí, aunque no anunció compromisos ante la celebración de un diálogo, subrayó, sin embargo, que "está preparado para el sacrificio si se libra una guerra entre Estados Unidos y sus aliados contra mi pueblo".

El periódico israelí "Maariv" informó recientemente de que Estados Unidos e Irak se habían puesto de acuerdo para celebrar una reunión el próximo día 9 de enero entre el presidente iraquí y el secretario de Estado norteamericano, James Baker.

Mientras Washington ha desmentido la información del diario israelí, Bagdad no ha hecho pública su opinión al respecto.

Los observadores en la zona consideran que todo parece indicar que la Administración estadounidense aún espera que Baker pueda viajar a Bagdad antes del próximo 3 de enero y que Sadam Husein cumpla las resoluciones del Consejo de Seguridad de la ONU.

Página 32

Incentivos para la jubilación de docentes

El Ministerio de Educación y el Sindicato Comisiones Obreras llegó a un acuerdo para incentivar la jubilación voluntaria de docentes nacidos entre los años 1926 y 1936, según dan cuenta fuentes sindicales.

Esta medida afecta a los docentes a partir de los sesenta años y quince de servicios.

El acuerdo contempla —siempre según las mismas fuentes— que frente a la normativa común de pensiones de los funcionarios que exige para acceder a la jubilación voluntaria tener 60 años de edad y 30 de servicio, para los docentes este último requisito se reduce en quince años y además ofrece la pensión que hubiera correspondido al solicitante si hubiere seguido prestando servicios.

Esta mejora se complementa con una gratificación extraordinaria para quienes acrediten 28 años o más de servicio, cuya cuantía mínima será de 250.000 pesetas.

Página 20

HOY, EN DB

Se propondrá un nuevo enlace en la autovía Madrid-Burgos 5

Chapero: 90 años materializando los sueños infantiles 6

Aparcamiento subterráneo en la avenida de los Caídos de Aranda . 15

DEPORTES

Chelis, duda hasta última hora ante el Mallorca 37

..... Cuadernillo central

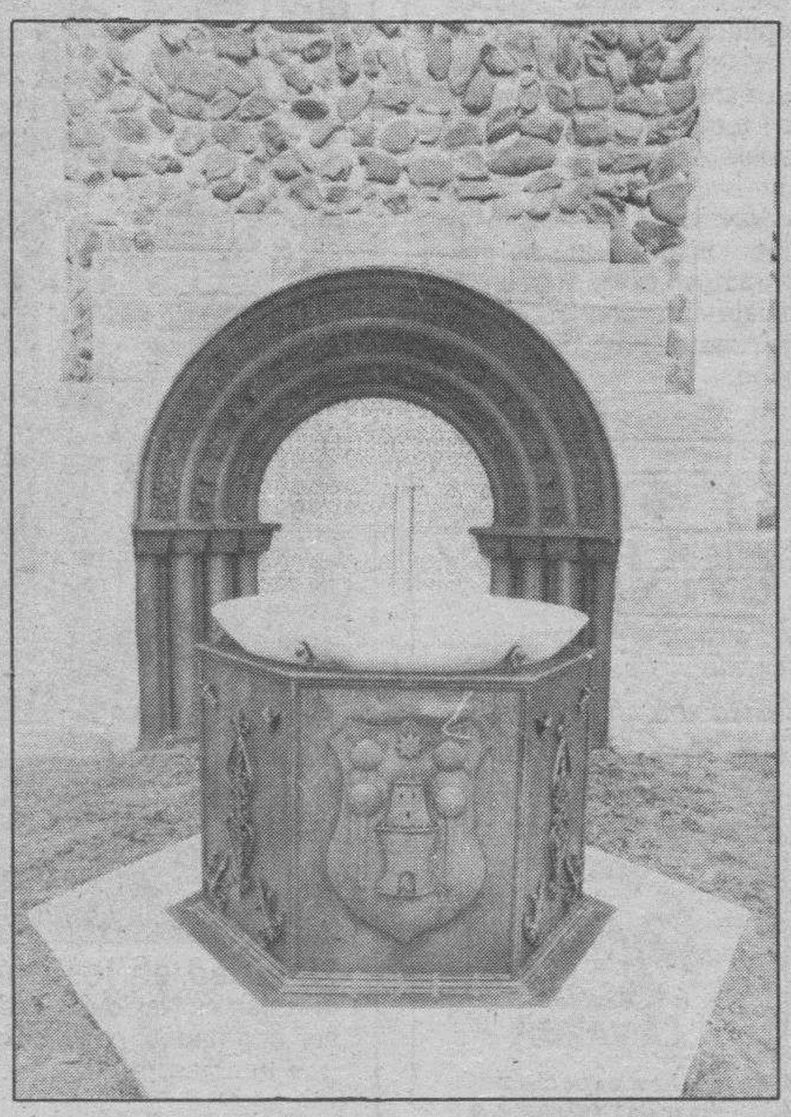

Inauguraciones en Cerezo

A mediodía de ayer y en Cerezo de Río Tirón tuvo lugar la inauguración del proyecto de urbanización de una plaza en la que se ha incluído una reproducción del popular arco románico de La Llana, que se encuentra en el Parque de la Isla de Burgos y que dicho municipio solicitó que volviera a su emplazamiento de origen. La reproducción se ha llevado a cabo por el notable artista burgalés Casto Porres, que ha realizado un magnífico trabajo con la colaboración constructiva de Manuel Sáez. Con el alcalde, Alvaro Fajardo, concejales y el artista, representaciones locales y vecindario estuvieron presentes otros invitados.

En la fotografía de la derecha, el alcalde en la inauguración con el artista Casto Porres y la obra de éste. Foto Jesús J. Matías.

Para Solchaga los salarios suben el precio del dinero

El ministro de Economía y Hacienda, Carlos Solchaga, ha vuelto a insistir en el Congreso de los Diputados, con ocasión del Pleno en el que se aprobaron los Presupuestos del Estado y la prórroga de la normativa fiscal para 1991, en la necesidad de que la moderación salarial contribuya al restablecimiento de los equilibrios económicos básicos y en esta ocasión acusó, además, a las demandas salariales elevadas de contribuir al mantenimiento del alto precio del dinero.

En todo caso, reconoció, la eliminación de restricciones crediticias y, sobre todo, el descenso de los tipos de interés no se producirán en un plazo inmediato. Carlos Solchaga aseguró también, en comentarios realizados en los pasillos de la Cámara, que está dispuesto a permanecer al frente del Departamento del que es responsable durante el próximo año.

"No cabe duda —llegó a decir el ministro, insistiendo en el mensaje que viene siendo habitual en sus discursos—, que con convenios que incluyan aumentos salariales más moderados, en términos monetarios, podríamos tener tipos de interés más bajos".

Página 18

MUEBLES evelio

General Yagüe, 32

Lotería primitiva

Combinación ganadora

5 - 14 - 20 - 21 - 22 - 28

Complementario **37**

Reparto de premios

1.ª	Categ.	(6 aciertos)	236.620.000
2.ª	»	(5 ac. y comp.)	88.357.500
3.ª	»	(5 aciertos)	166.897.500
4.ª	»	(4 aciertos)	196.350.000
5.ª	»	(3 aciertos)	294.525.000

Día a día

Mirada a la pobreza

SABER en las fiestas de la Navidad que un trece por ciento de los burgaleses está sumido en la pobreza es un dato que estremece, que nos obliga a pensar en los demás y a tratar de construir una sociedad más justa, más equitativa, con unos bienes mejor repartidos.

Pero es que constatar ese dato en días de pleno consumismo nos preocupa de manera todavía especial. El dato no es ningún estudio ocasional, es de quien sabe más de esas cosas, de Cáritas Diocesana, que es la institución de caridad y solidaridad humana que más sabe de España, porque lleva ya muchos años al servicio de esa causa trascendente que es la caridad, ayudando de verdad a quien lo necesita.

En el concepto pobreza de nuestros días no sólo hay que estimar la carencia de alimentos, con ser más importante porque sin eso no se puede subsistir. Hay que considerar la carencia de educación, de asistencia sanitaria, de techo, un aspecto que se irá agrandando más y más a la vista de cómo se halla el panorama de vivienda en nuestra sociedad.

Acaso haya que pensar en dónde está la frontera entre los pobres y los que no lo son. Es difícil delimitar esas cosas, pero Cáritas entiende que todo ello no es otra cosa que la consecuencia de una sociedad injusta, hermética, egoísta y nada solidaria. A partir de ahí se produce todo lo demás. No se comparte, se arrebata y cuando eso ocurre, al lado de unos que viven en la máxima exaltación del consumismo, otros carecen de lo imprescindible, quedando pendiente la igualdad, la justicia social y todos los demás elementos base de una sociedad más avanzada.

Cáritas de Burgos nos ha mostrado algunos de los datos que los políticos no siempre quieren ver. Ella está cerca de quienes llegan por todos los conductos a esta ciudad para pedir un poco de alimento, techo o comprensión, porque vivienda y trabajo es ya otra cuestión bastante más difícil.

Saber que siendo Navidad y que junto al montón de residuos de consumo que hemos visto en todas las esquinas, un trece por ciento de los burgaleses oficialmente son pobres o carcen de lo elemental, es todo un dato para algo más que la reflexión.

Quisicosas

Martinillos

EL ambulatorio de la seguridad social en la avenida del Cid precisa lo antes posible, de una rampa de subida y bajada para minusválidos y demás impedidos. La otra tarde una de estas personas no pudo subir por sí mismo la escalinata de la entrada principal del mencionado ambulatorio y protestaba con toda la razón del mundo.

Solución fácil.

● Tras las declaraciones a nuestro periódico del presidente de la comisión de hacienda del Ayuntamiento burgalés ya conocemos parte de los gastos a los que irán dedicados los 11.000 millones de presupuesto aprobado el pasado fin de semana. Nada más y nada menos que un poco más de la décima parte dedicada para vías públicas.

● No se quedan fuera de los presupuestos inversiones en actividades culturales, aunque aquí sí que podían aumentar un poquillo. En las partidas del 91 está prevista la edificación de una biblioteca en el G-9 lo que va a suponer una inversión de 300 millones de pesetas.

● Francisca Mediavilla ha cumplido 106 años en su pueblo natal de Vilviestre del Pinar, recibiendo el correspondiente homenaje en su pueblo de origen, y no en Salas de los Infantes, como decíamos ayer.

● El director general de la Vivienda e Infraestructura Urbana entregará hoy las llaves de los pisos a 35 adjudicatarios de viviendas que la Junta ha construido en Pradoluengo, viviendas que forman parte de una promoción que consta de 56. Una pequeña pero interesante aportación al problema general de la vivienda.

● Y más presupuestos, la Diputación aprobará el suyo mañana, son 9.300 millones de pesetas, de los cuales cerca de 4.000 estarán dedicados a inversiones. También se tocará, y no sabemos si, por fin, definitivamente, el asunto del «Divino Valles».

● Los cinéfilos burgaleses no podrán tener queja por la programación de las películas en estas Navidades. Las más taquilleras de este año, y las adecuadas a un público infantil que es el que las llena durante las Navidades. Pues que tomen buena nota y a seguir así.

● Ya hay licencia municipal para construir por parte del Ministerio de Educación y Ciencia el edificio universitario de Humanidades. Un nuevo paso hacia esa Universidad burgalesa que desde numerosos lugares se solicita. El siguiente sería cumplir todas las promesas que venimos oyendo desde hace años. A ver si desde Educación se anima el señor Solana, y responde a todas estas inquietudes.

● La Horra contará con una residencia para la tercera edad pensada para veinte personas. El presupuesto asciende a 20 millones de pesetas y en su ejecución intervienen la Junta, el Inserso y el Ayuntamiento. Una buena iniciativa.

● Lo decíamos ayer en esta sección, es grave el número que publicábamos sobre los muertos en las carreteras españolas, y nuestra provincia no se queja, desgraciadamente, coja. Casi todos los días tenemos que informar de accidentes, ayer dos en la Nacional I. Prudencia, que se avecina otro puente con motivo de la Nochevieja, y en esta ocasión se suele estar un poco más alegre.

● Y, el Burgos, que parte mañana para Mallorca a disputar un nuevo partido fuera de casa, con la sombra de la crisis, aunque mejor es decir lo de estos casos: «¡crisis!, ¿qué crisis?».

Retina

Navidad en los Barrios. — En la calle Fray Esteban de Villa, se ha colocado esta pancarta. «En este barrio también es Navidad». Ciertamente así. Se quejan de que las iluminaciones no lleguen a ese lugar. Todos no pueden ser adornados, pero sí rotar en algunas zonas. Hay ejemplos, magníficos, no obstante de colaboración ciudadana que también merece ser destacado. Lo dicho, alguna vez debe tocar a este y otros muchos lugares donde no se colocan bombillas navideñas. Foto Alberto Rodrigo

ORIENTE EN BURGOS
REGALOS "LIN67"
Coral - Jade - Juegos de Té
Jarrones chinos - Bisutería y Pasadores
Licor chino - Alimentación china
Avda. del Cid, 67 - Tel. 21 65 08

Saneamientos Santa Clara, S.A. — La Junta General Extraordinaria y Universal de Accionistas de fecha 2 de Noviembre de 1990, acordó por unanimidad la transformación en sociedad de responsabilidad limitada, sin cambio de personalidad y con igual denominación. Burgos, 5 de Noviembre de 1990. El Administrador, Luis Martínez Vallejo.

GRANJA SAN JUAN DE LECHEDO, S.A.

Por acuerdo de la Junta General Extraordinaria de fecha 16 de Noviembre de 1990, se acordó la reducción del capital en la suma de pesetas 40.500.000,00 dejándolo fijado en la cantidad de pesetas 40.500.000,00.

La reducción se lleva a cabo anulando todas las acciones de la Sociedad, para simultáneamente emitir 40.500 nuevas acciones de mil pesetas de valor nominal.

Tiene por finalidad enjugar el saldo de pérdidas y ganancias de ejercicios sociales de los años 1986, 1987, 1988 y 1989, restableciendo así el equilibrio entre dicho capital y el patrimonio social. Burgos, a 24 de Diciembre de 1990. — El Administrador.

RESTAURANTE HOSTAL CAFETERIA
LA VARGA
Cenas especiales
Viernes, Sábados y
Almuerzos Domingos
1.° Delicias de jamón y queso. Piquillo relleno de bacalao en su salsa. Revuelto de setas con salmón fresco.
2.° Ensaldada de endivias y palmitos con marisco.
3.° Zancarrón de buey a la Provenzal.
— Vinos de la Ribera. Postres de la Casa, copa de Casa.
2.250 PTAS.
Bodas-Comuniones
Bautizos
Consulte precios
CTRA. MADRID-IRUN, KM. 232
TELF. 20 16 40
FAX 26 21 72

Almacenes Burán, S.L.
CAMPAÑA DE NAVIDAD Y REYES
Moda, regalos y juguetes todo al mejor precio.
ABIERTO TODOS LOS DIAS, INCLUSO DOMINGOS, MAÑANA Y TARDE, EXCEPTO EL 25 Y EL 1.

NAVIDAD'90
EXCMO. AYUNTAMIENTO DE BURGOS
GRAN FESTIVAL INFANTIL
«CHIPILANDIA»
Lugar: Polideportivo San Pedro y San Felices
Día: 28 de Diciembre de 1990
Hora: 19,30 horas

M.C.D. 2018

Crónica de lo que pasa

Defensa del peronismo

Emilio Romero

RODRIGO Rato, Portavoz del grupo parlamentario popular en el Congreso de los Diputados, hizo varias y graves acusaciones al Gobierno y al grupo socialista. Todo esto parece la costumbre, o la normalidad, en el sistema democrático. Pero tras denunciar el asunto de las «peonadas» andaluzas hizo una declaración despectiva respecto al peronismo, y esto es lo que voy a replicar, porque tuve la fortuna de conocer, y de ejercer, una gran amistad con el Presidente Perón en su largo exilio de Madrid y, además, estuve en Buenos Aires en los tiempos presidenciales de Perón, y poco después de la muerte de uno de los personajes más famosos de este siglo, y que fue su mujer, Eva Duarte. Nada tienen que ver las peonadas andaluzas con el peronismo y es verdadero, y exigible, que este asunto de corrupción administrativa, económica, y social, se someta a investigación urgente, y por una razón bien sencilla: aunque la corrupción tuviera objetivos sociales resulta inadmisible aceptarla, y lo que procede es una habilitación de fórmulas o remedios sociales limpios para atender a la pobreza y al paro. España siempre tuvo en Extremadura y en Andalucía los niveles más bajos de vida, mientras que la propiedad era escandalosa. Pero ahora gobiernan Andalucía y Extremadura los socialistas y entonces su imaginación —con la colaboración de los demás— tiene que orientarse hacia una resolución lícita de las graves demandas sociales. Este es su gran deber histórico. Pero nunca haciendo trampas o acciones como las que se denuncian. El peronismo nada tiene que ver con todo esto, y lo que voy a contar es su realidad. Parece sorprendente que un diputado relevante del primer partido de la Oposición tenga estos errores históricos.

Argentina era un país que estaba en las manos —económicamente— de los Estados Unidos de América, y de algunos países europeos. La oligarquía económica extranjera era influyente. Ferrocarriles ingleses, teléfonos norteamericanos, seguros y reaseguros canadienses y yanquis, y aquellos pulpos internaciones, Bunge y Born, Dreyfus y otros. Todo esto lo puse al descubierto en un libro publicado en 1963 y titulado «Argentina entre la espada y la pared». Los capitales extranjeros en 1940, por orden de importancia eran estos: Inglaterra, Estados Unidos, Bélgica, Francia, Suiza, Italia, Holanda, Alemania y otros países. En aquella década de los 40 aparecería Perón con su ideología del justicialismo, y la gran intérprete popular fue Eva Duarte de Perón, quien encendería a la gente para liberarla de la explotación exterior. En mi libro cuento aquello de que en la Cámara de los Comunes del Reino Unido se diría un día de Argentina que era la más rica y próspera Colonia fuera de la Commonwealth. Un vicepresidente argentino llegó a brindar, en un banquete que le ofrecieron en Londres, por «la Argentina, la más preciosa diadema de la Corona de Su Graciosa Majestad». A pesar de todo esto en Argentina existía el socialismo a la manera europea, y también el comunismo, pero eran ineficaces o impotentes para la instalación de la justicia política y social. Después crecerían cuando derribaron a Perón. Así es que la idea de lo nacional para la independencia política, económica y social fue la del peronismo. Era una liberación de los oprimidos, aunque sin marxismo.

Cada país hay que verlo en sus circunstancias para hacer los diagnósticos políticos. Perón fue descabalgado del poder por militares, con quienes colaboraron los que antes de Perón no tenían sitio popular: liberales, socialistas y comunistas. El cerco exterior al peronismo fue grande, y en relación con los intereses. Se había puesto enfrente a los Estados Unidos y a los países influyentes de Europa. Su exilio, primero en algún país americano y después en España fue largo, pero el justicialismo no había muerto. A Madrid venían dirigentes políticos, económicos y sociales, frecuentemente y estaba muy claro un día su regreso. Y eso se produjo. Lo que pasa es que ya eran otros tiempos, y el peronismo del interior tenía varios personajes y familias. No era aquel peronismo del general y de Eva Duarte. Pero sobrevivían las esencias, y después de varios períodos de políticos y de militares en el poder, con avatares, desgracias, y sinrazones, volvería el peronismo al poder y en unas elecciones democráticas. La noticia que tenemos en Europa del socialismo está representada en Argentina por el peronismo. No podía hacer en aquel tiempo otra cosa que la que hizo, aunque a veces fuera demagógica. No había otros materiales aceptables. Ahora el Presidente Menem se ha abierto, como el socialismo europeo, para conciliar al máximo justicia y libertad. Nuestros socialistas, y la derecha española, nunca vieron bien al peronismo. Pero lo primero que procede hacer es saberse bien la Historia de la República Argentina en este siglo, para después no entregarse a los tópicos y a las desfiguraciones. Ni la derecha de nuestro José María Aznar actual es igual que aquella de José María Gil Robles, en la democracia anterior; ni el socialismo de Felipe González tiene grandes parecidos con aquel otro marxista del mismo tiempo. Menem ha de tener en su espíritu el peronismo, porque esas son las raíces y las esencias, pero estoy seguro que su versión actual del peronismo está en la evolución que reclaman los finales de este siglo. En cualquier caso, el peronismo no es un método para hacer populismo, sino toda una ideología para un país necesitado de ella.

Observatorio

Las tres capitales

Antxon Sarasqueta

SERA dentro de cinco meses, pero las perspectivas políticas internas del nuevo año se centran en las elecciones municipales y autonómicas. ¿Se mantedrá el actual equilibrio de fuerzas o se perfila un nuevo mapa político en España? ¿Con qué matices y diferencias? Alrededor de la mesa, los espectadores tienen puesta la atención especialmetne en tres puntos. Allí donde el signo de los datos resultará crucial.

El pulso electoral de la oposición llega en 1991 en las elecciones locales en tres frentes: Madrid, Barcelona y Sevilla. En el País Vasco, los nacionalistas han desplazado al PSOE como única coalición gobernante. Los socialistas han sufrido una pérdida de poder en el Gobierno vasco y en el Ayuntamiento de Bilbao. La oposición sabe que frente a una mayoría hegemónica como la que han tenido estos años los socialsitas en España, el primer paso para ser altenativa es que el PSOE pierda su poder hegemónico. Los socialistas gobiernan la Ciudad Condal y la capital andaluza, y la autonomía madrileña. Las tres son centros de poder, y símbolos de un peso electoral que afecta al equilibrio político de fuerzas en el conjunto del país. Influye, sobre todo, en el ánimo político y electoral del país. Estado de opinión y estado electoral.

Para el Partido Popular será todo un test, porque no solamente medirá sus fuerzas con los socialistas, sino que deberá ser perfilado un diseño negociador en otras fueras de la oposición, como son el Partido Andalucista en Sevilla, y CiU en la Alcaldía de Barcelona. Los hombres de Pujol aspiran a arrebatar al PSC-PSOE la Alcaldía de Barcelona, y estar al frente de las olimpiadas de 1992. Pero para ello puede necesitar algún apoyo. ¿El de los populares? ¿A qué precio? La respuesta afectará al diseño político que se perfilará este próximo año.

Parecida circunstancia se da en Sevilla, la tierra de los hombres del actual poder nacional, Guerra y Felipe. El Partido andalucista con Rojas Marcos a la cabeza parece destacado ayer, pero se da como seguro que necesitará un pacto con el PP para gobernar con mayoría. Hay un acuerdo tácito para ello, pero finalmente todo responderá a un juego estratégico de mayor calado en función de los resultados.

Sin embargo, la Gran Batalla está en Madrid por tratarse de la capital de España. Felipe González siempre ha confesado que es aquí donde está el principal campo de batalla. Joaquín Leguina, el presidente socialista de la Comunidad lo sabe, y por eso él y los ministros que le apoyan han hecho frente dentro del PSOE a la pretensión de Alfonso Guerra arrebatarle el liderazgo para situar a gente de su confianza.

José María Aznar también lo sabe y él mismo ha empezado la campaña en Madrid y su provincia, con actos populares a los que asiste flanqueado por sus dos candidatos a la Alcaldía y la comunidad, José María Alvarez del Manzano y Ruiz Gallardón. Madrid es la gran batalla para el PP, porque aquí es donde encuentra su fuerza creciente según los sondeos más creíbles, que no son los que se publican. Se da la paradoja de que gobernando populares y CDS, las expectativas del centro-derecha han crecido, y que la actuacion y figura de Agustín Rodríguez Sahagún puede ser capitalizada por los populares al romperse el pacto —según los designios de Adolfo Suárez—, por ser el PP el partido mayoritario. El pulso se mantendrá hasta el último momento.

Estas elecciones —ocho mil municipios y comunidades autónomas— influirán en el nuevo mapa, pero serán también la piedra de toque para el modelo de alternativa. José María Aznar se enfrenta a la renovación del centro-derecha y al proyecto de un partido nacional estable. Entre la flexibilidad del pacto exterior y la cohesión interna. Hace unos días los dirigentes de la Unión Valenciana recibían el siguiente mensaje del secetario general del PP, Alvarez Cascos: un pacto frente al PSOE sí, pero antes entrar en el PP. Un indicio.

Cartas al DIARIO

Carta al senador Granado

Raro es el día que en el Diario de Burgos, no aparece alguna pregunta formulada por V.I. dirigida a la Junta de Castilla y León aprovechándola a la vez para criticar, por no decir otra cosa, al Ayuntamiento de nuestra capital.

Aunque evidentemente como Senador no representa a Burgos, ya que para tal cargo no fue elegido en las urnas por los burgaleses, sin embargo, dado que ejerce como tal, le sugiero pregunte al Gobierno de su partido sin necesidad de criticar a ninguna otra institución, sin perjuicio de que está en libertad de hacerlo, algunas de las muchas preguntas que a diario nos hacemos los burgaleses de a pie tanto de la capital como de la provincia sobre temas más trascendentales de los que a usted parece preocupar, y que no sabemos nada de ellos y que a título de ejemplo le sugiero:

¿Cuántos años de retraso lleva la autovía Burgos-Madrid sobre las previsiones del año 1984, y cuándo estará totalmente terminada?

¿Cuándo se van a terminar las chapuzas de la Residencia Sanitaria para dejarlas en las mínimas condiciones de funcionamiento y poder eliminar las listas de espera que por la ineptitud de su gobierno se convierten en enfermos crónicos?

¿Cuándo se volverá a poner en funcionamiento el Ferrocarril Santander-Mediterráneo, como se ha hecho con otros ferrocarriles que cerraron ustedes en la misma fecha que el nuestro?

¿Cuándo se va a contar en la ciudad y en la provincia con una plantilla de policía y medios adecuados a las necesidades actuales de Burgos?

¿Cuándo se van a resolver los problemas actuales de tráfico de entrada a la Aduana y a la ciudad por la carretera de Madrid-Irún por la parte Norte?

¿Qué medidas está llevando en Burgos el Gobierno central para evitar que el tráfico y consumo de droga del que usted es especialista en el estudio de estos temas, y sobre todo qué medidas ha adoptado o piensa adoptar para la recuperación de las víctimas producidas por esta plaga?

Una vez nos den contestación sobre estos temas, ya le sugeriré otros, aunque antes de terminar quiero hacerle a usted un par de preguntas que con seguridad con la documentación que usted dispone me contestará directamente sin necesidad de solicitar consulta previa.

¿Qué proyectos llevó a cabo la Junta de Castilla y León en Burgos capital, durante los años 1983-1987 que gobernaron los socialistas y qué inversiones realizó?

¿Qué proyectos está realizando el Gobierno central en Burgos capital en estos momentos? Por favor, no me conteste con lo que van a hacer mañana, pues en promesas y sobre todo en vísperas de las elecciones ya sabemos que ustedes son excesivamente generosos, y si no que se lo pregunten a los universitarios a ver si saben dónde están esas Facultades prometidas.

Esperando sus respuestas, **«La Tertulia de los Lunes» (firman seis).**

En respuesta a Zugazaga

Mil gracias por tus elogios y petición para mi modesta persona, en tu «carta abierta».

Pero has insistido en ella, con error, en que yo denominé al excelente periódico semanal fundado y dirigido hace un siglo por don Juan Albarellos «El semanario», es decir, escribiéndole como nombre propio, con mayúscula y comillas. No es exacto. Yo escribí mi primer artículo, aludiendo al semanario «La Brújula», aunque esta palabra la dejé a propósito para el final.

Dices nuevamente que se trata de un «lapsus calami», es decir, un error de pluma. Con todo afecto te reconvengo, que hay dos «lapsus», pero no son míos sino tuyos en dos ocasiones. El tema carece de importancia y sólo se la da tu acreditada pluma. En la misma noble lengua latina que empleas se advierte lo siguiente: «Lapsus, semel, fit culpa si iterum cecideris», es decir «Habiendo caído una vez, no tienes disculpas si caes dos».

Ya sabes y sabrán los que esto lean quien dijo tan certeras palabras que en castellano podrían verterse libremente con el proverbio «De no tropezar dos veces en la misma piedra».

Te debo esta carta para recordar la verdad del pequeño problema, pero más para reforzar el cariño y la lealtad que te profeso y termino alabando tu erudición y cultura enciclopédica, con un fuerte abrazo. **José María Codón Fernández.**

Todas las cartas deben llegar al periódico escritas a máquina, con la identificación completa y comprobable, domicilio y teléfono, si lo tiene y fotocopia del D.N.I. de sus autores, aunque públicamente pueden figurar con seudónimo o iniciales cuando así lo considere la dirección. La extensión nunca deberá pasar de un folio. DB en ningún caso se identifica necesariamente ni se responsabiliza de los escritos publicados.

M.C.D. 2018

La estrella, los Reyes Magos y el Belén.

José Caballero

CREO que en este instante la estrella de Belén está alumbrando en los cielos y desde allí al Mundo entero y así seguirá a lo largo de los siglos. ¿Cuál sería —suponiendo que fuese realmente un astro y no una aparición milagrosa—, la estrella de Navidad, ésa que brilló con sublime resplandor señalando el camino a los Reyes Magos? Pues según una leyenda corresponde al astro Venus, el más brillante del cielo después de la Luna, Astro crepuscular, matutino antes del orto del Sol y vespertino tras la puesta de éste. Durante mis largas horas de guardia de serviola a bordo del barco en el cual prestaba mis servicios, tuve ocasión de contemplar en repetidas ocasiones, a este planeta hermano de la Tierra, pues de hecho, Venus es visible aún a mediodía, si sabemos donde buscarlo. Mi fe me inclina hacia la aparición milagrosa y por eso tengo el convencimiento más profundo de que, en estos mismos instantes la estrella de Belén está alumbrando en los cielos de imnumerables y remontísimos mundos.

Los Reyes Magos, vinieron de Oriente para descansar definitivamente en Occidente. Sabemos que eran tres y no se les llamó reyes, sino magos. El primero de ellos se llamaba Melchor, hombre anciano que ofreció el oro. El segundo Gaspar, era muy joven y ofreció incienso, y el tercero de pelo oscuro, de nombre Baltasar, que ofreció mirra. Su historia ha recorrido un largo camino hasta convertirse en una parte entrañable de nuestra tradición navideña. Aún recuerdo con emoción que, en una visita que hice a la Catedral de Colonia, me fue dado poder contemplar el sepulcro de los tres Reyes Magos, un inmenso sarcófago forjado a mano, el mayor del mundo cristiano. Antes sus restos fueron trasladados, siguiendo las órdenes de Santa Elena a Constantinopla, desde allí a Milán y después en una embarcación, aguas abajo del Rhin hasta Colonia.

Estos días los belenistas recrean el drama de la Natividad de Cristo. Fue un edicto de César Augusto quien obligó a la Sagrada Familia al desplazamiento a la ciudad de David, que se llama Belén. Allí se cumplieron los días del parto y María dió a luz a su hijo primogénito, que envolvió en pañales y acostó en un pesebre por no haber sitio para ellos en el mesón.

Hace algunos años me enteré de cuál fueron los orígenes del primer belén. Me encontraba en Asís, patria de San Francisco. Visité con todo detenimiento su magnífica Basílica y al terminar adquirí algunas publicaciones relativas al Santo. Una leyenda asegura que fue San Francisco el creador del primer belén. En el año 1223, después del regreso del Santo procedente de Tierra Santa, decidió llevar de un modo espectacular un mensaje de Navidad a los habitantes de un pueblo montañés italiano llamado Greccio. Celebró la Misa de Nochebuena en un altar instalado sobre un pesebre, con un buey y una mula junto a él. No incluyó ninguna figura que representara a la Sagrada Familia; sin embargo, mientras predicaba a los asistentes, una extraordinaria luz parecía brillar sobre él.

Desde entonces se extendió el deseo de formar el nacimiento conforme a la imagen familiar de cada país del belenista. Muy pronto se hizo extensivo a través de Europa y, gracias a los misioneros por el resto del Mundo. La tendencia de asociar los belenes con la paz de las iglesias, o del hogar, es general. Sin embargo son muchos los colocados en el exterior.

La edad de oro del belén, se debió, sobre todo, al apasionado entusiasmo de un hombre, el Rey Carlos III de Nápoles, a quien le gustaba modelar las figurillas él mismo, mientras que la reina y demás damas de la Corte le ayudaban a vestirlas y preparar los decorados.

Siempre he sido de la opinión de que los nacimientos no tienen por qué ser forzosamente una elegante pieza de exposición, más bien hacer un nacimiento lo considero un acto de reverencia y una plegaria en acción de gracias por la Navidad, y por eso he tomado las diminutas figurillas de mi belén y he colocado a María y José, la mula y el buey y en el centro sobre un poquito de paja al Divino Niño.

Cuento de Navidad

Eugenio García y García

A mis hijos, a su abuelo y a todos los niños y abuelos burgaleses

ESTE año el invierno había sido extremadamente frío, invierno de lunas blancas que traían la helada y la escarcha, lo cual invitaba a vivir más familiarmente las ya de por sí siempre entrañables fiestas navideñas. Como es lógico, al ser período vacacional de colegios, los niños se dejaban notar más en las casas que de costumbre, y la mía no era una excepción. Juguetes por todos los sitios, libros fuera de lugar, papeles y lápices de colores donde nunca se sospecha debían estar, etc., etc..., y sobre todo el burrito negro de Paloma, mi hija pequeña.

Aún no recuerdo bien quién le regaló aquel dichoso burrito aunque me figuro que fue su abuelo, burrito que estaba lleno de serrín, y que de tanto manosearlo la niña, sus hermanos, y ¡cómo no! la perrita, cada vez que se cogía dejaba su visible rastro por la casa.

Muchísimas veces intenté hacer desaparecer el burrito, incluso le ofrecí a cambio un precioso oso de peluche, pero la tozudez de la niña le hacía aferrarse cada vez más a su burrito negro, a quien empecé a odiar.

Aprovechando un cambio de domicilio, le dije a mi mujer que hiciese desaparecer el burrito negro de serrín, pensando que sería lógico que en un traslado se perdiera algo.

Hicimos el cambio de casa, y comenzó la tremenda tarea de desembalar, colocar y guardar todos los enseres. Era la mañana del día 22 y mientras oía el sonsonete de la Lotería Nacional de los Niños de San Ildefonso, me puse a desembalar una de las muchas cajas, y nada más abrirla, ¡Qué horror! apareció el burrito negro de Paloma. Mi primera intención fue tirarlo, pero me llamaron por teléfono y de momento quedó así la cosa, si bien diciendo a mi mujer que se desprendiera del juguete.

Un poco más tarde, supe que la niña lo había oído y cuando corrió en busa de su burrito, éste ya no estaba en la caja. Aún recuerdo el amargor de Paloma, y tan afectada estaba que llegó a preocuparnos a todos, y eso que sus hermanos intentaban por todos los medios alegrarla, y aunque era rarísimo, ofrecerla todos sus juguetes. Pero era inútil, Paloma había perdido su primer tesoro.

Llegó la noche del 24, y como era tradicional desde siempre en mi casa, después de cenar acudimos al pequeño Belén instalado para contemplar al Niño Dios en el pesebre. Mi padre rezaba una oración y luego cantábamos, bastante mal por cierto, algún villancico. Ese año, Paloma inventó mil cosas para no acudir al Belén. Al final, fuimos todos. La niña se puso detrás de sus hermanos como si la cosa no fuera con ella. De pronto su hermano le indicó con los ojos algo. Miró al Nacimiento, y allí al lado del Niño en el pesebre y en frente de un buey de cerámica estaba el burrito negro, que ya había dejado en el Portal su huella de serrín.

Los ojos de Paloma se agrandaron, se encendieron sus pupilas, la cara se le transformó, y mientras cantábamos «Arre borriquito...» y yo me hacía de cruces de cómo había llegado, ví como mi padre acariciaba a Paloma, y entonces comprendí el misterio del burrito negro, la inteligencia y el amor de un abuelo y mi ceguera. Y Paloma seguía cantando cada vez más fuerte: «arre, arre, arre, vamos a Belén, a ver a la Virgen y al Niño también». Y yo pensaba para mí: «y al burro también».

Ramón

La teoría estándar del big bang se consolida cada vez más

Mónica Salomone

EL modelo estándar de la Gran Explosión para explicar el origen del Universo se consolida cada vez más, según los datos expuestos por John Beckman, investigador del Instituto de Astrofísica de Canarias (IAC). En la V Asamblea Nacional de Astronomía y Astrofísica celebrada en Madrid esta semana.

Esta teoría había recibido recientemente importantes pruebas a su favor gracias al satélite norteamericano COBE, cuyas observaciones demostraban, dejando un mínimo margen de duda, la uniformidad del Universo. Sin embargo, las predicciones del modelo estándar incluyen además otras dos «consecuencias» de la explosión inicial: la presencia en el Universo actual de cantidades concretas de Helio, deuterio (isótopo del hidrógeno) y litio, los elementos químicos «liberos», que se produjeron en cantidades significativas en los primeros momentos de vida del cosmos; y la detección de irregularidades en la «radiación de fondo» (radiación que llena el Universo y que fue emitida poco después de la Gran Explosión).

El experimento más sensible de búsqueda de irregularidades en la radiación de fondo, que es llevado a cabo en Tenerife por científicos británicos y del IAC, no ha conseguido aún resultados definitivos, «aunque se esperan pronto». De momento, ha logrado establecer un límite máximo a las variaciones de intensidad de esta radiación, límite consistente con el previsto por la teoría.

Respecto a los elementos ligeros. John Beckman afirma que «a pesar de las dificultades para determinar la abundancia del helio y del deuterio, el modelo estándar se muestra de acuerdo con las observaciones. Hay dificultades también en la interpretación de la abundancia del litio; ha sido difícil saber si todo el litio que se detecta hoy en día en las estrellas más viejas de la galaxia procede de la Gran Explosión. Hemos tenido que estimar qué cantidad puede haberse destruido o creado en procesos de evolución estelar. Pero los estudios recientes indican que el valor observado sí representa el litio primordial».

Las abundancias de los elementos ligeros se pueden usar para medir la densidad de materia «bariónica» del Universo (materia del tipo de la que nos rodea normalmente). Esta medida determina si el Universo continuará indefinidamente su expansión —Universo abierto—, o si en algún momento la fuerza gravitatoria lo hará estabilizarse o incluso contraerse —Universo cerrado—. Según John Beckman, «es posible fijar bastante bien la densidad bariónica del Universo en un diez por ciento de la densidad de clausura».

M.C.D. 2018

En la entrada a la carretera de La Aguilera

Se propondrá al MOPU un nuevo enlace en la Autovía N-1

Burgos (I. P.).– El gobernador civil elevará al ministro de Obras Públicas y Urbanismo una nueva propuesta de enlace en el tramo Milagros–Aranda de la Autovía N-1, a la altura de la carretera de La Aguilera, según se acordó ayer en la reunión mantenida entre Francisco Cruz de Castro, el jefe de la Demarcación Oriental de Carreteras, Francisco Almendres, y una representación de alcaldes de los municipios ribereños afectados.

Jaime Herrero y Delfín Casado, alcalde y concejal de Villalba respectivamente; Cándido Meruelo, alcalde de Sotillo de la Ribera y Fernando García, alcalde de La Aguilera, fueron las autoridades que ayer mantuvieron la reunión con el gobernador civil y el jefe de la Demarcación Oriental de Carreteras de Castilla y León, después de la cual se mostraban más satisfechos y esperanzados que en ocasiones anteriores.

En la reunión se propuso una nueva alternativa que será la que se dé a conocer al ministro, no antes, con toda probabilidad, de pasadas las fiestas navideñas, con lo que también queda pendiente hasta conocer la respuesta ministerial, la decisión de dimitir en bloque de los alcaldes de los pueblos de la Ribera del Duero afectados por lo que consideran un trazado injusto de la Autovía y que margina a sus localidades al no contemplarse en el trazado ningún acceso directo a la Autovía desde las carreteras C-619 (Aranda-Palencia) y la provincial 1.102 (Aranda–Sotillo de la Ribera).

Desplazar el acceso de Villalba a La Aguilera

Según explicaba ayer Jaime Herrero, alcalde de Villalba, las propuestas de los alcaldes ribereños no han sido nunca tajantes, porque si bien demandaban accesos directos a ambas carreteras, también reconocieron que de no ser viables los dos, pedían que se optara por uno u otro, bien en la carretera de Palencia o, bien en la de Sotillo.

La solución apuntada ayer pasaría por realizar el acceso en la carretera de Aranda a Sotillo, a la altura de la entrada a La Aguilera, desplazándose el acceso un kilómetro doscientos metros más al norte de lo que supondría el acceso si se hiciera a la altura de Villalba, en la carretera de Palencia. Con este planteamiento y según los alcaldes, estarían servidos todos los pueblos con mayores posibilidades de desarrollo industrial.

Sin el acceso directo de las localidades a la Autovía, según señaló Jaime Herrero, las perspectiva de futuro en el ámbito industrial quedaría anulada. Este es el argumento reiterado por los alcaldes ribereños para la demanda de accesos, a la vez que señalaban que esta comarca es una de las pocas de la provincia que no van en regresión. Otro de los argumentos a favor de los accesos es el gran tráfico que soportan la carretera de Palencia y que hay que dar salida a dicho tráfico de forma directa en dirección Madrid o Burgos. En cuanto a la viabilidad técnica para llevar a cabo el acceso propuesto, según los alcaldes, no habría dificultades, ya que se aprovecharían los carriles de servicio ya existentes.

La reunión sirvió para acordar un nuevo acceso que se transmitirá al ministro. F. Ayala

Cuestiones de seguridad

La seguridad vial fue decisiva para variar el trazado original de la Autovía sacándolo unos 20 Kms. de la circunvalación actual.

Esos mismos motivos de seguridad son los que hicieron que no se contemplasen más de cuatro enlaces en el tramo: Aranda-Norte, Aranda-Centro (polígono industrial), Aranda-Sur-Fuentespina y en Milagros, sin contemplarse en las carreteras mencionadas de Palencia y Aranda–Sotillo, ni en la de Aranda–Segovia y la N-1 a Campillo. Con los primeros enlaces, desde el MOPU, se consideraban resueltos todos los intereses de la zona, así como el servicio al usuario de la Autovía, unas 30.000 personas que transitar diariamente y a quien hay que proteger.

Tanto Francisco Almendres como Cruz de Castro señalaban ayer que no son tan optimistas de cara a llevar a efecto la nueva propuesta, ya que desde el Ministerio se sigue insistiendo en que son demasiados enlaces los de este tramo de la Autovía, lo que implica una mayor peligrosidad para el conductor. No obstante, el gobernador señalaba que se ha comprometido a elevar la propuesta del nuevo acceso que, por otra parte, nunca se le ha planteado al ministro, ya que el enlace que se planteaba era el de Villalba. Igualmente, matizaba en que la solución que se les ha dado de la carretera de servicios nunca la habían aceptado los alcaldes.

Por parte de la Administración no se había aceptado el enlace de Villalba por estar muy próximo al del Polígono Industrial, por ello, el gobernador ve más viable ahora la distancia entre dicho Polígono y el nuevo acceso propuesto.

Burgos contará con una nueva entidad de ahorro, la Caja de Castilla

Burgos (DB).– Las Cajas de Ahorros de Navarra, Cantabria e Ibercaja llegaron recientemente a un acuerdo que se concretará en la creación de una nueva entidad de ahorro en Burgos, la Caja de Castilla. Sus clientes se beneficiarán de la red de las entidades que la componen, que en conjunto obtuvieron 15.000 millones de beneficio. Además contará con cerca de 1.000 sucursales en las tres comunidades autónomas cercanas a la provincia.

Este acuerdo se produce cuando Ibercaja tiene el proyecto de abrir sucursales en Miranda de Ebro, con las que ya cuenta la Caja de Ahorros de Navarra.

Según explicó el presidente de Ibercaja, José Luis Martínez Candial, «la creación de la nueva entidad en Burgos no va a impedir nuestra implantación en Miranda».

Martínez Candial añadió que «precisamente, el estudio que hicimos para determinar la viabilidad de una sucursal en Miranda ha servido de base para tomar esta iniciativa. Nuestros informes señalan que existe suficiente mercado en Burgos para una nueva entidad de ahorro, que además va a ofrecer sus servicios en las provincias más cercanas».

La nueva Caja de Castilla tendrá en principio 200 sucursales y supondrá la creación de 1.200 nuevos empleos.

Ibercaja aportará el 50 por ciento de los recursos de la nueva entidad burgalesa. Esta caja es la quinta entidad de ahorro de España con unos activos de 753.400 millones en 1989 y unos beneficios netos de 6.772 millones. Cuenta con una red de 605 oficinas.

Por su parte, la Caja de A. de Cantabria obtuvo el año pasado unos beneficios de 2.664 millones y contó con unos recursos ajenos de 153.000 millones. Esta entidad cuenta con 118 sucursales.

La Caja de Ahorros de Navarra obtuvo en 1989 unos beneficios de 5.722 millones, mientras que los activos crecieron 47.226 millones respecto a 1988.

Los logotipos de las entidades que crearán la nueva Caja.

Entidades burgalesas

Por su parte, los recursos propios de la Caja de Ahorros Municipal de Burgos ascendieron en 1989 a 18.250 millones, antes de efectuar la distribución del excedente del ejercicio. En cuanto a los beneficios, la CAM tuvo un excedente de 4.206 millones. La Caja de Ahorros del Círculo contó en 1989 con 123.000 millones en recursos ajenos, mientras que los propios alcanzaron los 19.500 millones.

El presupuesto de inversiones de la Diputación para 1991 se eleva a 3.880 millones

Burgos (J.A.G.).– La Diputación aprobará el sábado el presupuesto para 1991 que se eleva a casi 9.300 millones de pesetas, de los que 3.124 corresponde a gastos de personal. Entre otras partidas, también se asignan 934 millones al Hospital Provincial «Divino Valles».

Según el dictamen de la Comisión de Hacienda, las previsiones de inversión por la Diputación para el próximo ejercicio se elevan a 3.880 millones de pesetas, según se recoge en el plan cuatrienal. A obras de conservación de la red viaria local se destinarán en 1991 casi 203 millones. Con cargo al Plan Regional de Carreteras, se invertirán casi 1.000 millones en la mejora de la red provincial.

Por otro lado, a través del FCL, se llevarán a cabo proyectos de infraestructura y equipamiento por importe de 500 millones de pesetas. Con dinero del FCR está previsto ejecutar obras por un montante de 80 millones de pesetas.

Para las actuaciones en las comarcas de acción especial dispondrá de una asignación de 328 millones de pesetas. También figuran 280 millones de pesetas para inversiones en carreteras y telefonía incluidas en el Plan de Emergencia Nuclear (PENBU).

Dentro del convenio Junta-Diputación sobre caminos rurales está previsto destinar a estas obras casi 70 millones y otros 88 millones más al plan de extinción de incendios.

En otro orden de cosas, la anualidad del programa de informatización supera los 12 millones. Para los planes provinciales de obras y servicios propiamente dichos se reservan 571 millones de pesetas. Otros 35 se emplearán en la construcción de residencias de ancianos y 50 millones más en instalaciones deportivas en concentraciones escolares.

El plan especial de inversiones, en el que incluirán actuaciones urgentes y proyectos que no encajen en el resto de los programas previstos, estará dotado con 200 millones de pesetas.

Otros temas

Además del presupuesto, el pleno ratificará los acuerdos de cesión de locales del Hospital Provincial al Insalud para medicina nuclear y radioterapia.

También se someterá a aprobación la modificación de precios públicos en el citado centro hospitalario.

M.C.D. 2018

Nuevo centro cívico-comercial y recinto ferial de la FEC en Gamonal

Burgos (DB).– La Federación Provincial de Empresarios del Comercio de Burgos contará, el próximo año, con un recinto para ferias y exposiciones permanentes, que será instalado en el polígono Gamonal.

Después de unas fructíferas conversaciones con las autoridades autonómicas y municipales, el proyecto del mencionado recinto ferial quedará ubicado dentro de un moderno complejo cívico-comercial, en el centro de la ciudad.

La Federación de Empresarios del Comercio (FEC) ha firmado un protocolo de desarrollo con Ibérica de Centros Comerciales, S. A., sociedad promotora del Grupo DEICO, entidad que se encargará –junto con la FEC– de desarrollar el centro cívico-comercial, en el que, además del recinto ferial, se integrará una gran superficie y el pequeño y mediano comercio burgalés.

El nuevo complejo contará con unos 25.000 metros cuadrados (centro cívico-comercial) y unos 6.000 para las oficinas e instalaciones permanentes y temporales del centro ferial y de exposiciones de la Federación, con un espacio reservado al aparcamiento de cerca de 1.000 vehículos.

La importancia del recinto para ferias y exposiciones permanentes y su unión con el centro cívico-comercial constituirán, sin duda, un complejo de primera magnitud para la actividad profesional, dotando a Burgos de un equipamiento pensado para el futuro siglo.

Con este acuerdo se hace realidad uno de los grandes proyectos de la FEC, que ha venido reclamando, desde hace siete años, un recinto ferial permanente, lo que sin duda permitirá abaratar y ampliar la «Expobur», feria que ha alcanzado un gran prestigio fuera de nuestra provincia, ya que se trata de una de las más visitadas de España.

Escaparate principal de la juguetería «Chapero». Foto A. Ayala

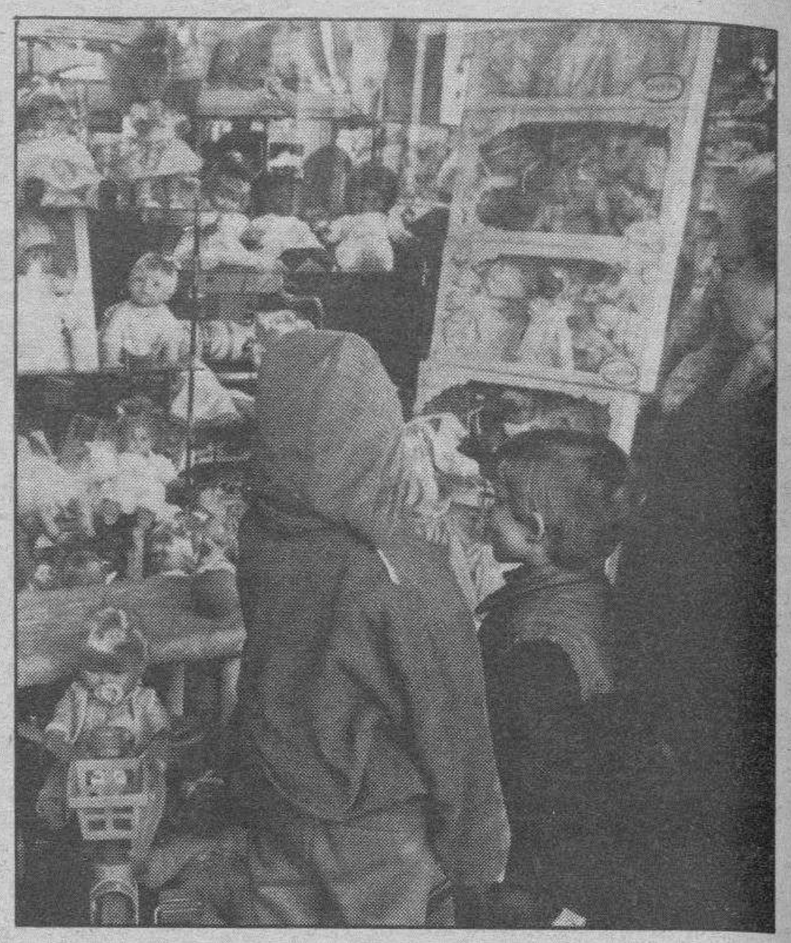

Una imagen se repite desde hace 90 años. Foto A. Ayala

Del caballo de cartón de 3 pesetas, a la sofisticada muñeca con pupitas

«Chapero», noventa años vendiendo juguetes

Burgos (J.S.).– Julián P. Martínez Chapero, a sus 79 años de edad, aún se sitúa tras el mostrador de la juguetería «Chapero», fundada el 1 de septiembre de 1900, aunque es su sobrino, José Ruiz Para, la persona encargada de despachar unos juguetes que en nada se parecen a las canicas de barro, los soldaditos de hojalata o las muñecas de trapo con nariz de garbanzo, que Julián vendió en otros tiempos.

A la edad de 11 años, Julian abandonó su casa en Regumiel de la Sierra y se vino a la ciudad para trabajar en la juguetería fundada –el 1 de septiembre de 1900– por su tío Mariano P. Chapero.

En un principio le tocó aferrarse a la escoba, pero con el paso del tiempo, se encontró tras el mostrador para despachar las añoradas canicas de barro endurecido o calidrólicas, soldaditos de hojalata, muñecas de trapo con nariz de garbanzo y los primeros juguetes impulsados por resortes mecánicos.

De aquellos 65 y 95 céntimos que costaban los sencillos juguetes de nuestros abuelos, se ha pasado a las pistolas ultrasónicas, a los sofisticados vehículos teledirigidos y a una ingente cantidad de artefactos que, incrementado su precio a impulsos del coste de la vida, siguen reclamando la atención de los más pequeños desde los escaparates de este bazar de la ilusión y el juego.

«Chapero» siempre se ha surtido de los juguetes fabricados en Ibi y Onil, localidades alicantinas dedicadas casi por entero a este menester. «En Ibi se construyen todos los juguetes de los denominados para niños: pistolas, coches, bicicletas; en Onil se fabrican muñecas, exclusivamente», señala José Ruiz Para, sobrino de Julián y actual responsable de «Chapero».

Mientras tanto, Julián sigue recordando los distintos precios a los que vendía «sus» juguetes y su sobrino culpa a la televisión de «comer el coco» a los chavales. «Ahora te llegan las madres pidiendo la muñeca que tiene pupitas; antes, el escaparate era el encargado de sugerir las peticiones de los niños», asegura José.

A pesar de seguir los impulsos de la moda impuestos por la publicidad, este año los juguetes educativos están retomando actualidad, detalle que, en opinión de José Ruiz, dice mucho en favor de la creatividad y la imaginación infantil.

Después de tantos años en este negocio, Julián no duda en señalar al caballo de cartón –al precio de 3 pesetas–, como el juguete más vendido en la historia de «Chapero». «Los chavales se montaban encima de aquellos caballos, los destripaban para ver de qué estaban rellenos y, aún así, duraban mucho más que la mayoría de los que se fabrican ahora».

«Chapero», noventa años vendiendo juguetes y materializando los sueños infantiles de muchas generaciones.

Pequeño anecdotario

Julián P. Martínez Chapero recuerda la inundación ocurrida en Burgos el 5 de junio de 1930. «Amaneció un día espléndido, despejado y con sol. Por la tarde empezó a llover y se desbordaron los ríos Pico y Vena; se nos inundó la tienda; los juguetes flotaban por encima de los mostradores; se puso todo perdido», asegura Julián quien, ayudado por otros empleados puso a secar los juguetes en la Plaza Mayor; un suceso que hoy se ha convertido en anécdota, en una de las muchas que, desde su privilegiada ubicación, salpican la historia de «Chapero».

Julián, a la hora de decidirse por un juguete en particular, se decanta por los mecánicos, por cualquier artefacto provisto de cuerda y con los populares mecanos.

José Ruiz, por su parte, señala las mejoras introducidas en los juguetes de hoy. «Ahora los fabricantes tienen que cumplir con las normas de seguridad y composición de los materiales empleados; los desperfectos de fábrica son muy poco frecuentes pero, esto no impide que nos lleguen reclamaciones de personas que ni siquiera han comprado sus juguetes en nuestro comercio».

Un breve anecdotario a la espera de que, un año más, aparezcan los queridos Reyes Magos.

La Junta concede 12 millones para el teatro de Belorado

Burgos (DB).– El Consejo de Gobierno de la Junta de Castilla y León aprobó en su reunión de ayer una inversión de 194 millones de pesetas para realizar varias obras comprendidas en los programas de rehabilitación del patrimonio arquitectónico.

Con cargo a los presupuestos de Fomento se han otorgado diversas aportaciones para obras en el Museo Semana Santa (Zamora), iluminación del Alcázar de Segovia, restauración de la cubierta de la capilla de la Virgen de la Portería (Avila), etcétera.

Por lo que respecta a la provincia de Burgos, se incluye una asignación de 12 millones de pesetas para obras en el edificio del antiguo teatro-cine de Belorado.

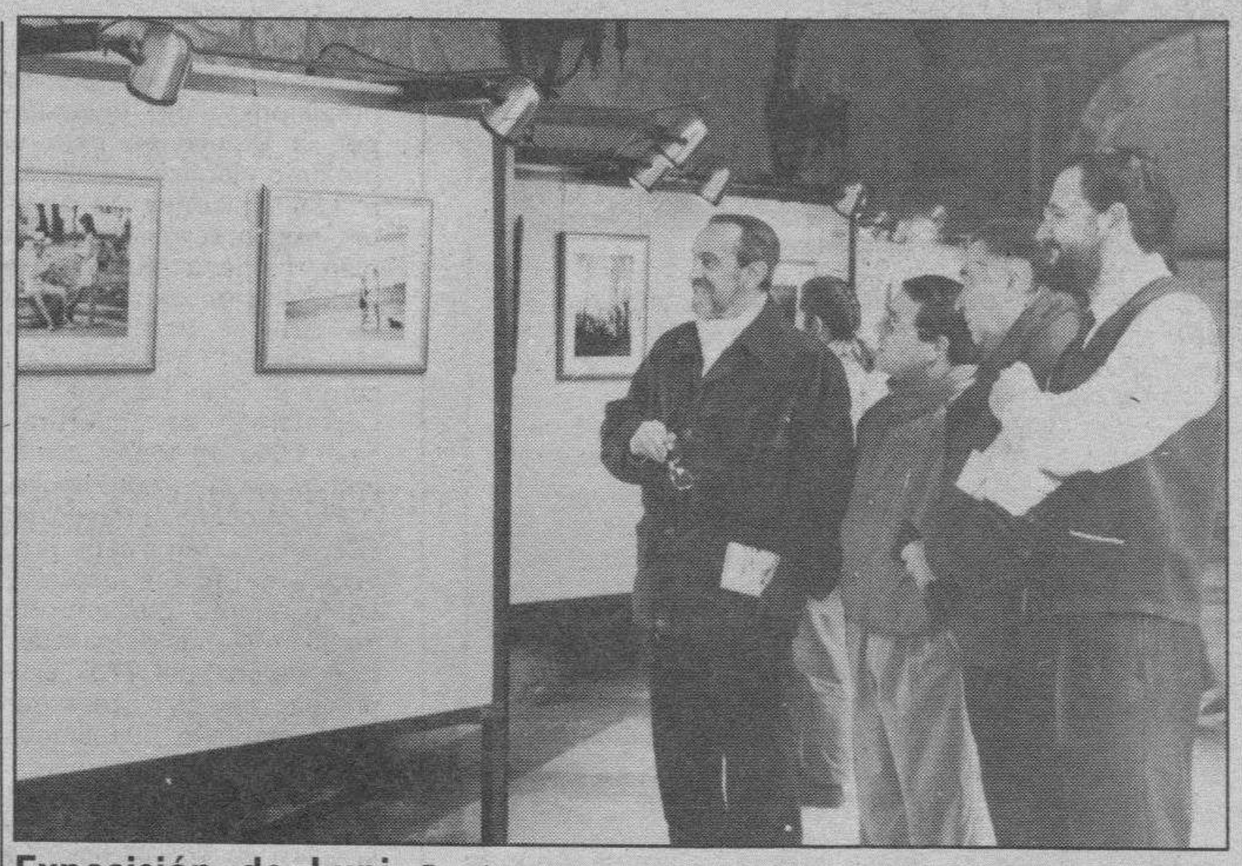

Exposición de Lupi.–Desde anteayer, en el claustro del Monasterio de San Juan, se ve una bella exposición de fotografía, firmada por el conocido Lupi. Como se aprecia en la instantánea, al acto de inauguración asistieron Enrique del Diego y Jesús María Jabato, entre otros. Ya comentaremos la muestra, aunque vale adelantar que se trata de una manifestación deliciosa de lo que se puede conseguir con una cámara, cuando se sabe lo que son las formas y la luz. Foto A. Ayala.

Viaje gastronómico por varias provincias del norte del país

Burgos (J.A.T.).– Las bodegas riojanas de Marqués de Murrieta y el Ayuntamiento de Logroño organizaron a finales de septiembre y coincidiendo con las fiestas de San Mateo, el I Concurso Gastronómico del País Vasco, Navarra y La Rioja, de Sociedades Gastronómicas y Culturales.

Los premios para los ganadores y mejor clasificados consistieron en un viaje gastronómico para 30 personas, recorriendo las provincias de Vizcaya, Santander, Asturias, varias de Galicia, León y Burgos, finalizando este recorrido de exaltación del arte del buen comer, en La Rioja, en una comida de clausura.

El interesante «viaje gastronómico» se desarrolló por afamados restaurantes de las ciudades reseñadas, entre los que se encuentran: Currito (Santurce), La Concha (Santander), El Raitan (Oviedo), San Félix (Avilés), Chipen (Santiago de Compostela), Parador Nacional de Pontevedra, Biher (Orense), Bodega Regi (León), y hotel Fernán González de Burgos. La comida de clausura tuvo como marco las Bodegas Marqués de Murrieta, en el Castillo de Ygay.

Por otra parte, los jefes de cocina de los restaurantes donde el grupo cató sus exquisitas viandas, celebraron unas amenas charlas coloquio, tratando temas gastronómicos, y en especial los concernientes a la confección de los platos degustados, que en su mayoría fueron típicos y tradicionales de cada zona.

M.C.D. 2018

Notas y avisos

Apoyo a la Universidad desde el País Vasco

Treinta profesores de un colegio de Las Arenas-Guecho, después de haber leído el artículo aparecido en DB, en la Sección de Opinión del pasado 30 de octubre, con el título «La Universidad de Burgos: necesidad y derecho», escrito por José Antonio Lecuona, se solidarizan totalmente con el contenido de este artículo, y envían a nuestra Redacción dos cartas identificadas con su firma y DNI, apoyando la urgente creación de la Universidad de Burgos, como una cuestión escrita de justicia para esta provincia.

Se clausuraron las Jornadas Gastronómicas en Salas de los Infantes

Las Amas de Casa de Salas de los Infantes agradecen a restaurante «La Pelaya», pensión «Azúa», restaurante «Moreno», «Copihue», y a los cocineros de la empresa «Comfimok» y del colegio Fernán González, su participación en estas jornadas, ya que sin su colaboración no hubieran alcanzado el éxito obtenido.

Fiesta del Obispillo

La Asociación de Vecinos «Nuestro Barrio» vuelve a organizar, por segundo año, la tradicional fiesta del Obispillo, que estuvo muchos años olvidada, y que se pretende que resurja porque existe desde el siglo XV.

Hoy, a las 10,30, saldrá la comitiva de la sede social, en el paseo de los Pisones, para visitar a las RR.MM. Bernardas. A las 11 serán cumplimentadas las RR.MM. Franciscanas de San Luis. A las 12 habrá una recepción, en el Palacio Arzobispal, por monseñor Teodoro Cardenal. A las 13,30 horas se visitará la residencia de San Agustín. A las 17 horas se cumplimentará a las RR.MM. Doroteas y a las 18 serán visitadas las residencias de Fuentes Blancas. Como acto final se dará una chocolatada a los niños del barrio.

Adjudicadas obras en Aranda de Duero

La DGT ha adjudicado estas obras a la empresa José María Saiz Barral, por un importe de 10.684.627 pesetas. Como se recordará, estas obras consisten en la señalización con semáforos, vallas y otras marcas horizontales y verticales en diversos tramos de la travesía de Aranda de Duero.

Vigilia de Fin de Año

Las dos Ramas de la Adoración Nocturna de Burgos han organizado, para el próximo 31 de diciembre, la Vigilia extraordinaria de Fin de Año, para adoradores y fieles en general. Dará comienzo a las 8 de la tarde en la iglesia de San Lorenzo y estará presidida por el arzobispo, Teodoro Cardenal.

Los afortunados recogieron su premio. Foto Angel Ayala.

Lectores de DB, premiados por «Antena Semanal»

Burgos (DB).– A primeras horas de la tarde de ayer y en las instalaciones de Diario de Burgos tuvo lugar la entrega de los premios de Antena TV que Editorial Suplemento de Prensa y nuestro periódico sortean entre sus lectores.

Con tal motivo se desplazó hasta nuestra ciudad la directora de Publicidad de ESDPSA, Charo Alisedo, que asistió al acto de entrega junto el director del periódico, Vicente Ruiz de Mencía y el gerente de DB, Jesús Bueno Ordóñez.

El premio ha consistido en un magnífico reloj de la firma «Raymond Weil» que ha sorteado en toda España y entre los lectores de Antena Semanal diversos regalos. Charo Alisedo hizo entrega de los relojes a los tres lectores de la revista y de nuestro periódico. Se trata de María Mercedes Alonso Palacios, Javier Tapia Hernández y Pedro Calleja Zamorano, los tres vecinos de nuestra ciudad.

Recibieron con el regalo la felicitación de las representaciones de la citada publicación semanal y de los directivos de Diario de Burgos asistentes al acto, quienes al mismo tiempo felicitaron a los afortunados las fiestas de la Navidad y Año Nuevo

CC.OO. se reafirma en los resultados de las «sindicales» que le dan el triunfo

Burgos (DB).– Ayer se reunió la Comisión Provincial de Elecciones Sindicales compuesta por patronal, administración y sindicatos para examinar las últimas actas sobre elecciones registradas en la provincia y concretar los resultados globales, una vez descontadas las actas consideradas «no imputables» o las que han sido anuladas por el Juzgado de lo Social.

Este punto no se llevó a cabo al rectificar la mayoría de la Comisión Provincial la decisión adoptada en la reunión anterior, dejando pendiente la verificación, hasta que no se conozca la última sentencia sobre las diferentes actas impugnadas ante lo Social. CC.OO. califica esta actitud de irresponsable por parte de la Administración y señala que con ella se pretende seguir con el confusionismo que sobre los resultados electorales se está vertiendo.

No obstante, CC.OO señala que, los datos que obran en poder de la Comisión, una vez examinada la documentación, coinciden con los resultados adelantados por ellos y según los cuales, CC.OO habría obtenido 913 delegados; UGT, 906; USO, 355 y otros 362.

En cuanto a funcionarios de las distintas administraciones, CC.OO. habría obtenido 51; UGT, 44; USO, 16; CSIF, 30 y otros 50.

La Asociación Belenista pregonó la Navidad para los niños

Burgos (DB).– Los niños han sido y están siendo los protagonistas de gran parte de las actividades que está llevando a cabo la Asociación Belenista de la Caja de Ahorros del Círculo, porque nadie como ellos para representar a los pregoneros de esta Buena Nueva del nacimiento de Dios a través de la música, la palabra y la escenificación.

El concurso de villancicos que tanto interés ha despertado entre las corales juveniles e infantiles de nuestra ciudad un año más, culminó con la actuación de las corales finalistas en la Casa de Cultura de Gamonal. En el mismo acto el grupo de amigos «Liceo Castilla», interpretó la obra «Alégrate, es Navidad», adaptación de auto de Navidad de Gómez Manrique centrando así el mensaje del pregón en el Misterio de Belén.

Terminaron los actos con la entrega de premios a todos los participantes y por supuesto a los ganadores.

Una escena de la representación del Misterio de Navidad.

Campaña de Navidad en Castrojeriz

Siguiendo con la Campaña de Navidad «Juventud 90» organizada por la Consejería de Cultura y Bienestar Social de la Junta, hoy, viernes, a las 18,00 horas, en el salón de la Cámara Agraria de Castrojeriz, se proyectará la película «Regreso al futuro» y mañana, sábado, a la misma hora «Indiana Jones y el templo maldito».

El próximo martes, en el mismo lugar y a las 19,30 horas, el Grupo musical de folk «Yedra», ofrecerá un concierto con lo más destacado de su repertorio. Este grupo se dedica a la recopilación, estudio y divulgación de canciones de Castilla y León. Nació en 1983 y desde entonces ha realizado conciertos por toda la región y ha colaborado en todo tipo de organismos y entidades.

OMEGA SIEMPRE MARCA LOS MOMENTOS ESTELARES. LOS DE LOS JUEGOS OLIMPICOS. LOS DE LA CONQUISTA DEL ESPACIO. LOS DE LAS VIDAS LOGRADAS COMO LA SUYA. OMEGA CONSTELLATION. EL RELOJ DE SUS MOMENTOS ESTELARES.

CONCESIONARIO OFICIAL

PERODRI
JOYEROS
Pza. de José Antonio, 5. BURGOS

M.C.D. 2018

De Arte

José Bernardo: la imaginación

Alfonso Salgado

EN la presentación que se hace de José Bernardo, se nos dice que su pintura está a medio camino entre el figurativismo y la abstracción. Es más que posible que ésa sea una buena definición de la obra que ahora se ve en la sala de la Caja Rural. Ya decimos: es posible.

Lo que ocurre es que a nosotros nos ha sugerido esta obra (muy bella, dicho sea antes de nada) otra serie de consideraciones, que son, más o menos, las mismas que nos sugiere toda exposición que de verdad merece la pena.

Tiene imaginación este pintor, pero eso no es lo más importante, sino que la calidad radica, en este orden de cosas, en aquello que se imagina, lo que resulta bastante obvio, pero que conviene decir porque imaginación, aunque sea para hacer las cosas mal, abunda bastante.

Jugando con el color y las formas, puede llegarse, como es este caso, a explayar grandes ideas, acaso, por mejor decir, a hacer inteligible una serie de sentimientos que son de difícil explicación cuando se manejan otros medios para comunicarse con los demás. Los sentimientos de José Bernardo vienen a ser, según el concepto de quien esto escribe, un modo de ver la vida limpio, inteligente y claro, además de transmisión muy fácl hacia el espectador. Todo artista, en definitiva, intenta (y ésa es su misión) exponer a los demás sus sentimientos, lo que se consigue si el autor sabe lo que se hace, y se quintaesencia cuando, como en este caso, los sentimientos se «sienten», por decirlo con buscada redundancia, con facilidad por los demás y tienen la calidad que ha quedado expuesta al principio, por lo que se refiere a este caso.

Bernardo lo hace con colores adecuados, en ningún caso acudiendo a la altisonancia, y con una formas que son muy suyas, muy originales, lo que hace que todo lo dicho se envuelva en una sentido de la belleza muy agradable.

José Bernardo estará a disposición del público, en la Caja Rural, como hemos dicho, hasta el día 31 de Enero.

Andrés Barajas, en «Siena», con una bella exposición

Por razones que no vienen al caso, hasta ahora no nos ha resultado posible comentar la muestra que tiene Andrés Barajas en «Siena». Digamos, antes de nada, que quienes quieran ver algo bueno, que se pasen por esta Galería, porque aún le queda al autor un plazo de estancia entre nosotros que termina, justamente, el día 30, es decir, pasado mañana.

Se trata de un estudio delicado, bello y muy atractivo de la figura femenina, lo que hace aventura intentada con frecuencia, pero que muy pocas veces se consigue. Por el contrario, se cae con facilidad en lo chabacano y, a veces, en algo peor.

Andrés Barajas sabe ofrecer todo lo que la mujer, desde su significado más profundo, puede dar como belleza, lo que envuelto en luz y en una más que demostrada imaginación, nos ha obligado a decir al principio que vayan a ver la muestra. Merece la pena porque hacerlo, será como haber tenido una idea feliz.

Emilio de Lámbarri

La exposición de Emilio de Lámbarri no se comenta Se ve. Las conclusiones quedan para todos, pero insistamos en una: hay que tomar nota de este nombre para que, como con tantos otros burgaleses, recordar que en esta ciudad, donde no puede decirse que no hayan abundado los buenos pintores, estamos todos obligados a rendir tributo a la memoria de más de uno. En este caso, a Lámbarri, del que ahora han recibido muchos la noticia de que era burgalés.

Casa serrana con materiales naturales.

Encuentro con la arquitectura ecológica

Cristina Barrios Treviño

Un verdadero caudal de información ecológica nos inunda en la actualidad, información a veces sesgada y tildada de cierto «naturalismo» que excluye al hombre de los sistemas naturales que estudia, lo que, sin duda, no contribuye a tener una percepción integral de los ecosistemas. Pues, el hombre, como cualquier otra especie se encuentra enmarcado dentro de un ecosistema que determina en parte su «modus vivendi».

En esta línea naturalista la Junta de Castilla y León, a través de la Consejería de Medio Ambiente y Ordenación del Territorio, ha ultimado el proyecto de Ley de Espacios Naturales Protegidos, en un intento de conservar la flora y fauna, olvidando otros valores culturales que el hombre ha ido confeccionando como respuesta al medio en el que desarrolla su actividad vital, tales como el habitat y la arquitectura tradicional.

Esta arquitectura tradicional o popular, eje central de este estudio, bien pudiera calificarse de arquitectura ecológica, ya que se encuentra orgánicamente ligada al lugar en que se ubica, enraizándose con su medio físico y presentando una clara adaptación al entorno. Este camuflaje de la arquitectura vernácula viene determinado por el empleo de materiales autóctonos y métodos artesanales.

El empleo de estos materiales naturales: barro —adobe y tapial—, mampostería, madera y los propios del lugar, así como la lógica empleada en su utilización, dan una gran calidad plástica y estética a estos conjuntos de arquitectura popular. Claros ejemplos de lo expresado tenemos en nuestra región castellano-leonesa, que irían desde los entramados presentes en las casas de la Alberca y Catalañazor, hasta las Pallozas de los Ancares leoneses, pasando por la casa pinariega soriana y la arquitectura del barro propia de la Tierra de Campos, aunque la riqueza tipológica de nuestra región es tan grande como su diversidad territorial y cultural. Así lo ha entendido el Ente Autonómico y en el mes de Octubre ha autorizado un gasto de 18 millones para analizar y sistematizar las tipologías arquitectónicas de Castilla y León.

Este quehacer anónimo y miméticamente integrado, mediante un equilibrio de formas y colores, ofrece una continuidad con el paisaje natural y nos ofrece una auténtica lección de reconciliación entre la arquitectura y el medio ambiente, en contraposición con la baja calidad ambiental de nuestras ciudades, debido, en parte, a su crecimiento vertiginoso y a la imposición de criterios especulativos y de consumo.

Proyecto Navapalos

La protección de nuestro entorno, así como de la «arquitectura ecológica» debe ser uno de nuestros objetivos prioritarios a corto plazo, dado que las transformaciones en el sistema agrario, el éxodo rural y la utilización de nuevos materiales que desfiguran la imagen original de los edificios, ponen en peligro y hacen aumentar el grado de deterioro de este ingente patrimonio cultural y etnológico.

la salvaguarda de este importante legado ocupa a la «Asociación de Amigos de a Arquitectura Autóctona y de las Tradiciones Populares. Inter-Acción» con sede en Navapalos, término municipal de Burgo de Osma, con la que la Consejería de Fomento, el pasado 15 de Mayo, ha firmado un convenio cuya inversión asciende a 17 millones de pesetas.

A través de la sensibilización social y de la difusión de la arquitectura tradicional pretendemos que el binomio cultura-naturaleza cabalguen juntos fusionados en un proyecto jurídico unitario, que pasaría por ampliar el campo de protección del medio ambiente incluyendo no sólo los espacios naturales, fauna y flora silvestres sino también la arquitectura y habitat populares, tal y como se ha establecido con la «Ley de Tutela de las Zonas de Especial Interés Ambiental», conocida como Ley Galasso, en la vecina Italia, que ordena íntegramente los paisajes, teniendo en cuenta tanto los bienes ambientales como culturales.

AYUNTAMIENTO DE BURGOS

SERVICIO DE URBANISMO

ANUNCIO

El Excmo. Ayuntamiento Pleno, en sesión celebrada el día 4 de Diciembre de 1990, adoptó los siguientes acuerdos:

1. — Aprobación inicial del Estudio de Detalle referente a la finca sita en la parcela F del Area de Actuación C-4-3 «Venerables», promovido por don Jesús González Alonso, en nombre y representación de Inmobiliaria Gonorsa, S.A.

2. — Estimación de los Recursos de Reposición interpuestos por don Remigio María Palacios y don Nicolás Serrano González contra el acuerdo plenario de 27 de Julio de 1990 por el que se aprueba definitivamente el Proyecto de Delimitación de la Unidad de Actuación S-22-1, derivada del Area S-22 «Arroyo de San Ginés» y en consecuencia de lo anterior se deja sin efecto la Delimitación indicada.

Para el acuerdo relacionado con el número 1 se somete la documentación junto con el acuerdo de aprobación inicial a información pública durante el plazo de QUINCE DIAS hábiles (excluídos sábados y festivos) al objeto de que cualquier persona interesada pueda formular las alegaciones que tenga por conveniente.

Para el acuerdo número 2 se podrá interponer Recurso ante la Sala de lo Contencioso-Administrativo del Tribunal Superior de Justicia con sede en Burgos en el plazo de dos meses contados a partir de la publicación o notificiación de este acuerdo.

Los documentos aprobados se hallan expuestos en la Sede del Servicio de Urbanismo, Avenida del Cid número 3, en días y horas hábiles (excepto sábados y festivos).

Burgos, a 19 de Diciembre de 1990

El Alcalde,

José María Peña San Martín

COOPERATIVA EN FORMACION

Poseyendo terrenos en Quintanilla de Vivar, admitiría socios para urbanización de chalets adosados. Gestión encomendada a:

URBE'92, S.A. de Gestión Urbanística

Avda. del Cid, 32, entreplanta

Teléfonos 23 73 39 — 23 74 58

PARA DEPARTAMENTO COMERCIAL DE CENTROS DOCENTES

SE SOLICITAN

JOVENES

con los siguientes

requisitos imprescindibles:

* Don de gentes.
* Presencia agradable.
* Carnet de conducir.
* Disponibilidad mínima media jornada.

Se valorará:

* Experiencia en ventas.
* Manejo de ordenador a nivel de usuario.
* Formación informática.

Se ofrece:

* Grupo de empresas estables.
* Capacidad de promoción real.
* Retribución según producción.
* Formación a cargo de la empresa.

Interesados: Llamar al teléfono 218209 (señorita Guadalupe). Horario de oficina, el día 2 de Enero de 1991.

M.C.D. 2018

Encuesta fotográfica: ¿Qué le piden los burgaleses al nuevo año?

Paz y tranquilidad, los deseos para 1991

Burgos (J. A. M.).–El año nuevo, 1991, capicúa por más señas, espera ya impaciente a la vuelta de la esquina. Sin adquirir tintes nostálgicos ni ponernos dramáticos, ésta puede ser una buena oportunidad para hacer balance de lo acontecido durante el 90. Poner en una balanza lo bueno y lo malo, sopesar y extraer conclusiones: los momentos gratificantes y las situaciones para olvidar. ¿Qué tal nos fue en este año que se despide con tintes alarmistas y presagios de guerra?, ¿Qué le piden los ciudadanos a 1991?. Paz, tranquilidad, un poco de calma y sosiego. Trabajo, felicidad, una chispa de suerte o, simplemente, nada en especial: ¿tal vez que todo siga igual?. Diario de Burgos ha querido conocer los deseos e inquietudes de los burgaleses para el año próximo. Estas son algunas de las respuestas de los encuestados.

Antonio del Val
Ingeniero
44 años

«Para mi 1990 ha sido, más bien, un año normal; como todos. Creo que no ha habido nada especial. Si hacemos un balance, pienso que más bien podría primar lo negativo sobre los aspectos positivos».

«En cuanto al próximo año, mi deseo es que se solucionen de una vez por todas, los grandes problemas mundiales como la crisis del Golfo Pérsico».

«A nivel nacional, no pienso que se vaya a solucionar nada. Todo seguirá como en el 90».

«Particularmente, tampoco creo que vaya a haber grandes cambios en mi entorno».

Sabino Marcos
Funcionario
47 años

«En mi caso se puede decir que el año 90, ha transcurrido con tranquilidad. Pienso que ha sido un año normalillo. Creo que no me ha pintado ni bien, ni mal».

«Por ejemplo, no me ha tocado la lotería, pero considero que he sido bastante feliz, de eso sí que no me puedo quejar».

«Para el año 91, creo que si al menos nos deja como estamos, no sería nada malo. En fin, que si todo sigue igual, como hasta ahora, me parece que no nos podríamos quejar».

Carmen González
Jubilada
66 años

«Pues a mí no me ha ido muy bien el año 90, puesto que he tenido a mi marido enfermo. Pero, bueno, esto es algo distinto. Por lo demás, creo que no me puedo quejar. No me ha faltado de nada y, por lo tanto, pienso que no me puedo quejar».

«Para el año que viene, yo pediría a los Reyes Magos, sobre todo, que tengamos mucha paz; fuera los asesinatos y todas estas cosas».

«Por lo demás, nada en especial, porque no me falta de nada gracias a Dios. Lo único pues eso, que mis nietas sean muy felices y logren lo que desean».

Yolanda Bordero
Ama de casa
26 años

«El 90 para mí ha sido un año fabuloso, fantástico, fíjate me he casado este año y todavía estoy de luna de miel, así como quien dice». «Por lo demás, creo que ha sido un año muy majo y con muy buen tiempo, que eso también es importante ¿no?»

«Para el año que viene espero mucha felicidad, mejor tiempo y cariño, amistad y todo lo que pueda necesitar».

«¿Algún deseo especial para 1991?. Bueno quién sabe, a lo mejor tener un baby».

Marcos Delgado
Estudiante
22 años

«En general, pienso que el 1990 ha sido un buen año para mí. Puedo sentirme contento porque he seguido mis estudios y, más o menos, me ha ido bien. Se puede decir que la vida me ha sonreido un poco. Además, en el mes de Febrero empecé a salir con una chica y todavía voy con ella. Y eso no está mal».

«Bueno, pues para el 91 espero terminar mis estudios y continuar más o menos bien. Estaría satisfecho con que durante el año próximo la vida se vaya desarrollando dentro de una cierta normalidad».

Tomás Martínez
Empleado
44 años

«Pues a mí el año me ha ido fenomenal. Muy bien. Yo pienso que el año 90, si lo observamos en conjunto, ha sido positivo. Esa es la verdad».

«Para el año que viene espero y deseo que sea igual que este que acabamos. Con eso ya me conformo, pero absolutamente. Que se repita para bien».

«¡Hombre!, también hay un deseo especial para los Reyes Magos: vamos a pedirles que el día 15 se olvide de todos el del turbante, el Sadam Hussein, ése. Y nos deje en paz. Que eso es lo que espero».

José Castañeda
Estudia y trabaja
23 años

«Pues, hombre, yo pienso que en líneas generales se puede decir que el año que termina me ha pintado bien. No es que haya tenido mucha fortuna ni que me haya sonreido la suerte, pero sí que estoy contento con lo que me ha sucedido».

«Para el año que viene mi deseo es prácticamente el mismo, porque casi todos los años son iguales. No es que tenga algo muy en particular. Aparte de que haya paz en el mundo, cuestiones de trabajo, me gustaría sacar las oposiciones para la Seguridad Social, aunque lo veo un poco difícil, porque hay mucha competencia».

María Jesús Gómez
Estudiante
21 años

«Bueno, no me ha ido bien ni mal, pero, sobre todo, creo que no ha sido de los peores años que he conocido. Digamos que en estos doce meses ha predominado lo bueno sobre lo negativo». «Particularmente no he tenido ningún contratiempo en este 90, así que para el 91 sólo pido que sea un año un poquito mejor que este que acaba. Tampoco es pedir mucho... ¿no?».

«Lo cierto es que no tengo ningún deseo en particular, sacar mis estudios hacia adelante. Bueno, tampoco es que me haya planteado otras cosas. Más que nada lo que tengo ahora en mente son los estudios».

Rufino Cebrián
Jubilado
80 años

«Estoy contento. Relativamente bien. He pasado una enfermedad un poco delicada y sigo con ella, pero gracias a Dios, me voy recuperando. Y por lo que he podido comprobar, en la cuestión yo pienso que, después de todo ha mejorado algo. Y en la cuestión monetaria también, aunque tal vez con la movida esta del Golfo Pérsico nos van a fastidiar un poco».

«Para el año que viene, pienso que esto se ha de solucionar favorablemente. Deseo, sobre todo, que no haya ninguna guerra y que todo se solucione en paz; ese es el deseo principal para el 91».

M.C.D. 2018

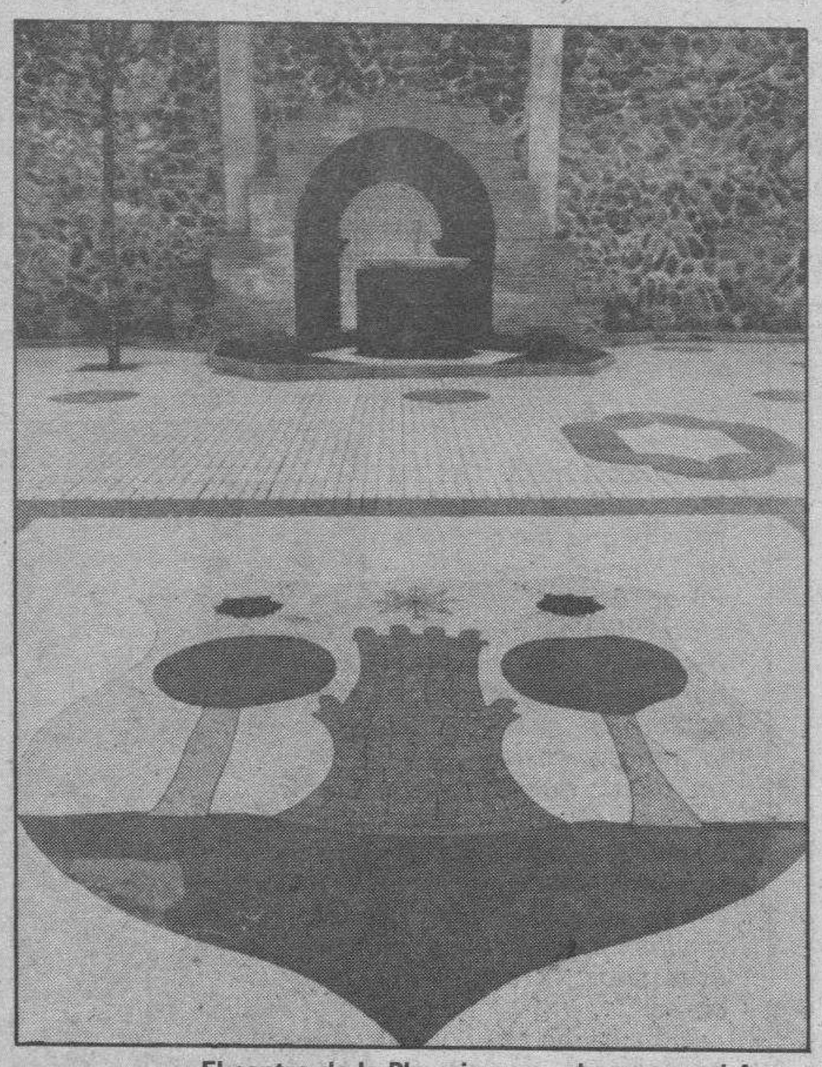

El centro de la Plaza inaugurada ayer es el Arco en hierro forjado y la fuente, con el escudo del municipio en el suelo. Fotos. J. Matías.

Un Arco de la Llana, en Cerezo de Río Tirón

Cerezo de Río Tirón (S. González).– La localidad burgalesa de Cerezo de Río Tirón vivió ayer una jornada importante de la vida municipal con la inauguración de la Plaza, en la que se halla ubicado un Arco en hierro forjado, obra del artista Casto Porres, semejante al Arco de «La Llana», ahora en el Paseo de la Isla, y reclamado por Cerezo.

Los cerezanos admiran con cariño el Arco semejante al de «La Llana». Foto. J. Matías.

Cerezo de Río Tirón es una localidad burgalesa, al nordeste de la provincia, enclavada en un hermoso valle regado por el río Tirón y limítrofe con La Rioja.

Dicha localidad fue escenario de la inauguración, a la una del mediodía de ayer, de la nueva urbanización de la plaza, importante acontecimiento para todos los cerezanos y amantes del arte.

El acto estuvo presidido por las autoridades locales, a cuyo frente se encontraba el alcalde, Alvaro Fajardo Ausucua, que fue quien, después de pronunciar unas breves palabras, hizo los honores de cortar la cinta que daba por inaugurada la Plaza. También se encontraban presentes el resto de la Corporación Municipal, el artista Casto Porres, así como numerosos vecinos que mostraron su admiración por el Arco y la Plaza.

Alvaro Fajardo, alcalde de Cerezo, agradeció en sus palabras a todas las personas o entidades que han colaborado de una u otra forma a la urbanización de la plaza, bien haya sido económicamente o con su trabajo. Por ello, dio las gracias a la Diputación Provincial, a las Cajas de Ahorro, al artista, autor del Arco, Casto Porres, al constructor, Manuel Saez, etc.

Seguidamente se dirigió a los vecinos de Cerezo de Río Tirón animándoles a que la vista del Arco de hierro de la Plaza, semejante al de La Llana, sirva para que se aumenten los esfuerzos por conseguir la recuperación de dicho Arco, ubicado actualmente en el Paseo de la Isla, de Burgos, para la localidad donde se construyó.

La urbanización de la Plaza ha costado a los presupuestos del Ayuntamiento algo más de ocho millones de pesetas, incluidos los gastos de realización de la fuente (hierro y piedra) y el arco (hierro forjado), habiendo empezado el proyecto, que ha pasado por diversas fases, a principios del año pasado, 1989.

El Arco de La Llana

El centro de la Plaza y, sin lugar a dudas, lo más valioso es el Arco y la fuente situados en ella. El resto de la Plaza ha sido realizado para resaltar estas espléndidas obras, sobre todo el Arco, que ha realizado el artista burgalés Casto Porres, que frecuenta Cerezo de Río Tirón desde hace más de veinte años, y muy conocido en nuestra capital y provincia por la calidad artística de sus trabajos.

Este Arco, realizado a semejanza del Arco de la Llana, de estilo románico, le ha costado mucho tiempo y trabajo a Casto Porres, «un mes seguido, que son muchas horas de trabajo», confiesa él mismo. Está hecho en hierro forjado, lo que ha añadido una dificultad más, pues no ha podido, por ejemplo, ser montado en el taller del propio artista, debido a que era demasiado grande el Arco.

Casto Porres ha realizado, una vez más, un trabajo magnífico con este Arco, que ha tenido que ser muy trabajado, sobre todo en el aspecto de las diferentes perspectivas, y que no ha querido ser una copia exacta del original, sino «una semejanza, pues haber hecho una copia hubiera sido un trabajo de chinos», afirma el propio autor.

Además de Casto Porres han colaborado otras personas en la ubicación del arco y la fuente en la plaza, sobre todo en cuanto al entorno que iba a rodear al Arco. Manuel Saez, constructor, ha sido quien se ha encargado de la sillería y de todo lo relacionado con la ornamentación arquitectónica, complemento importante para el arco de hierro.

Recuperación del Arco románico de «La Llana»

La iglesia de «La Llana», en Cerezo de Río Tirón, poseía muchas piezas valiosas, sobre todo de estilo románico. A principios de este siglo, en los años 20, fueron expoliadas numerosas piezas escultóricas pertenecientes al Tímpano de dicho templo.

Todas las piezas expoliadas fueron trasladadas a Nueva York, donde se conservan en un museo. El Arco de «La Llana», románico de mediados del siglo XII, atribuido al segundo autor de Silos, fue descubierto en Bilbao poco antes de embarcar para Nueva York, lo cual provocó que se salvara de la expoliación.

La Corporación Municipal burgalesa, en 1931, se preocupó por este Arco y solicitó a la Dirección General de Bellas Artes que fuese instalado en Burgos, concretamente en el Paseo de la Isla. El Ayuntamiento, en aquellos tiempos, se hizo cargo de él corriendo con todos los gastos, incluidos los de restauración.

A principios del presente año, 25 de enero de 1990, la Corporación Muncipal de Cerezo de Río Tirón aprobó por unanimidad una moción en la que se reclamaba al Ayuntamiento de Burgos la señalización del Arco de «La Llana» con una placa que indicara el estilo, la fecha y la procedencia, y la devolución del Arco románico a Cerezo de Río Tirón.

Los motivos para solicitar la devolución, además de que salió de la iglesia de «La Llana», es que los cerezanos no supieron apreciar sus valores históricos y artísticos, afirmando la moción que «ahora son muchas las voces que piden su vuelta a Cerezo, de donde nunca debió salir».

Esta moción tiene respuesta un mes más tarde, el 28 de febrero, por parte del Ayuntamiento de Burgos, que se niega a la devolución aduciendo que ha gastado mucho dinero en restaurarle y conservarle durante 59 años, y que una Comisión Especial, formada para la salvaguarda de los restos románicos librados del expolio, se decidió colocarle en el Paseo de la Isla, aprobado por la Dirección General de Bellas Artes.

En cuanto a la señalización del Arco con una placa, la Corporación Municipal burgalesa afirma que le parece bien.

Ahora, en Cerezo de Río Tirón, ya pueden admirar un Arco que, aunque no sea románico, es hermoso. Aunque los cerezanos sigan deseando tener allí su Arco románico de «La Llana».

OÑA

Homenaje a Sor Esther

Oña (J.P.).— El próximo día 28 de Diciembre, se tributará un homenaje sencillo pero sincero y sentido a Sor Esther Barriuso Millán, más conocida entre las gentes de Oña por Sor Esther.

Nació en Fuente Urbel del Tozo, allá por 1943. Lleva 25 años renovando día a día, año tras año, los compromisos que adquirió en su profesión religiosa como Hermana de la Caridad.

Son 16 los años que ha estado ejerciendo en Oña la APD (Asistencia Pública Domiciliaria). Todos la recordamos con su hábito blanco, saliendo a cualquier casa para atender a un enfermo o a quien necesitara de su ayuda y de sus conocimientos sanitarios. Ahora, por incompatibilidad de trabajos (está encargada de una sección en el Hospital Psiquiátrico de Oña) nos veremos privados de su presencia continua, pero la seguiremos recordando como aquella «monjita andariega», siempre con la sonrisa en los labios.

En Oña ha ayudado a traer niños a este mundo, ha acompañado a muchos en los últimos momentos de su tránsito por esta vida, ha comunicado ganas de vivir, ha atendido principalmente a los ancianos, tantas veces solos, y en ocasiones desatendidos de sus familiares más cercanos. Todo esto son razones suficientes como para dar un homenaje a Sor Esther por su presencia en Oña.

Teatro infantil

El grupo de teatro infantil de Oña, denominado La Cometa, próximamente pondrá en escena la obra «Doña Sancha», de Apuleyo Soto. Una treintena de chavales, cuyas edades están comprendidas entre 6 y 13 años, han estado ensayando la obra y —por qué no decirlo— han probado la paciencia de su director, Mariano Víctor García Zaldívar.

Hay que hacer especial hincapié en que la decoración, el maquillaje y el vestuario son hechos por colaboración de muchos (sobretodo de las madres de estos muchachos), que de forma desinteresada contribuyen a que estos niños sean agentes, autores y actores de su propia representación.

La puesta en escena será el viernes, día 4, de Enero, a las 8 de la tarde, y el sábado, día 5, a las 5 de la tarde, en el salón de Nazaret (en la localidad de Oña). La organización de esta representación corre a cargo de la Asociación de Padres de Alumnos de Oña.

El mismo día 5 de Enero, y a continuación de esta función infantil, tendrá lugar la ya tradicional Cabalgata de Reyes Magos por las calles de la villa.

M.C.D. 2018

Atención:
En atención a que es fin de año
GALERIAS
te ofrece
todos los
JUGUETES
con descuentos del
20% al 40%*
*EN UNA GRAN SELECCION

SOLO HOY
y los DISCOS, CASSETTES
Y COMPACT DISC
con el
20%
de descuento
o regalo de 3 cintas vírgenes de audio. A elegir.

HASTA EL 5 DE ENERO
Nuevas ALEGRIAS que te da
GALERIAS

M.C.D. 2018

Diálogos callejeros

Emegé

— Don Juanito, cada año peor.
— ¡Hombre! Los años no pasan en balde.
— Que no me refiero a eso, aunque sí que sí.
— Lo dice usté por los jaleos que hay por ahí.
— Que no hombre, que no, digo por lo de la Lotería, no hay manera, macho.
— Ahí sí que le doy la razón, compadre, cada año peor, ni un puñetero duro.
— Con la ONCE da gusto, de vez en cuando cae en Miranda, pero la Lotería ¡vamos! toca menos que un kilo de angulas a repartir entre cien.
— Por cierto que yo este año, no las he probado y mira que nunca faltaban en casa por Nochebuena.
— Lo mismo me ha ocurrido a mí, macho, cualquiera se anima, si con lo que cuesta un kilo me tiro veinte días viajando con el INSERSO.
— Y tanto.
— El caso es que con las angulas ocurre lo mismo que con los pisos, cada día más caros, pero se venden como churros, ¿quién comprará esas viviendas tan caras?
— No me haga mucho caso, pero he oído que los mismos que se comen las angulas.
— A base de pasta, claro.
— Eso los italianos, majo, a pasta no hay quien les gane.
— De todas las maneras, tampoco es como «pa» echarse a llorar, lo importante es la salud, eso sí que es importante.
— Ahí está la madre del cordero, que también en eso andamos deficitarios, con estas heladas.
— Es verdad, te dejan «descuageringao».
— A mí se me pone un dolor tal que aquí, que no vea usté.
— ¿Y mi parienta? ¡cómo está mi parienta!
— ¡Que no es «pa» tanto, tío! Se conserva bien, pero de eso a...
— Digo de achaques, cazuelo, cuando no la duele en un sitio, la duele en otro.
— Pues que se esté quieta y la dolerá siempre en el mismo, digo yo.
— Parece que está el amigo de cachondeo.
— Se hace lo que se puede, que bastantes motivos para el cabreo tenemos a diario.
— Eso sí, ahora que al lado de los que tiene Gorbachov, desde que le dieron lo del Nobel de la Paz, no ha tenido día bueno.
— Toda la culpa la tiene el Sadan Husein ese.
— ¡Oiga! Tampoco es cosa de cargarle todas las culpas al iraquí.
— Pero si está muy claro, amiguete, ¿quién a «armao» el lío del Golfo?
— Ese sí, sí.
— Pues ya está, sin ese follón los del Bush no estarían ahora en Arabia y sus alrededores, con los dólares que cuesta estar.
— Ya.
— Entonces, se podía haber mandado más ayuda a Gorbachov y todos tranquilos.
— Y con lo que nos cuesta a nosotros lo de los barquitos, se podía arreglar lo de las peonadas de Andalucía, no va usté «descamisao», no.
— «Descaminao» cazurro.
— Como se diga.

Esta noche se celebra el I Memorial Rafael Izquierdo

Miranda de Ebro (M. A. C.). — Esta noche va a celebrarse en nuestra ciudad un gran festival musical en el que participarán diversos grupos. El festival se celebra en memoria de Rafa Izquierdo, un joven mirandés que falleció en los primeros días del pasado mes de Octubre, y a quien se le conocía por su constante preocupación por la promoción de nuevos grupos mirandeses.

Para conocer un poco mejor las razones que han movido a un grupo de amigos a organizar este festival estuvimos dialogando con uno de ellos, que esto fue lo que nos dijo: «Su idea era la de poder organizar conciertos, porque a él le gustaban y porque creía que la gente podía divertirse también así.

Entre sus amigos y los miembros de Castilla Joven surgió la idea de este festival, y nos hemos decidido por fomentar así la música joven. Primero se creó la Asociación Rafael Izquierdo y su primera actividad va a ser este festival, cuyos beneficios van a ser destinados a editar un LP con los grupos que participen y alguno más, y el dinero que se obtenga de su venta irá a parar a la Asociación Cultural, que se dedicará a ayudar a los distintos grupos comarcales y favorecer la edición de fancines.

— ¿Quiénes van a participar en este festival?

— «Los Flechazos, grupo que está funcionando muy bien y tiene tres LP grabados, también la Dolphin Blues Band, que ya saben todos que Agustín Mendizábal era su tío, participarán después Los Potros, a continuación Zorros Salvajes, un grupo que Rafa quería haber visto arriba, y después tendremos lo que en inglés se llama Jam session life, que es un momento en el que todos los grupos, y otra gente, se sumará para tocar una serie de temas de los 60.

Han confirmado su presencia músicos como Angel Celada, que ahora toca con El Ultimo de la Fila, también José Luis Doufour, que fue bajista de la Orquesta Mondragón, Javier Sanz, un chico de San Sebastián que toca música folk y que es telonero de muchos grupos... Vendrá mucha gente de la música, fundamentalmente porque todos conocían a Rafa y quieren así hacerle un homenaje».

Reunión para los amantes de la música

— Por lo que respecta a quienes van a intervenir parece que serán muchos, ¿dónde va a celebrarse este festival?

— «Va a ser en la sala de fiestas Orosco, a las 12 de la noche. Los grupos empezarán a tocar sobre la una de la madrugada.

La entrada costará 1.000 pesetas anticipada, y 1.200 en taquilla. Los puntos de venta son Topa's uno y dos, Discos Nova, Babilonia, Tangente y Bugi-Bugi. También hay puntos de venta en Haro, Vitoria y Logroño.

Contamos además con la colaboración de Gráficas Delta y de la SER.

— ¿Hay que animar a la gente para que acuda a este festival?

— «Yo creo que sí, no se trata sólo de que sus amigos vivan este tema, sino que va a ser un festival importante, habrá buenos grupos, y creo que podrán pasar una noche muy agradable».

La iniciativa está ahí, un grupo de jóvenes se han unido para celebrar este memorial, y recordar la labor que Rafa Izquierdo desarrolló en favor de la promoción de la música y de los grupos que poco a poco quieren ir abriéndose camino en este mundo.

Es sin duda una idea que debe ser aplaudida por todos, y el mejor modo de demostrar lo positivo de esta iniciativa es asistir al festival que esta noche, a partir de las doce va a celebrarse en la sala de fiestas Orosco.

A.R.C.E. comienza una campaña en defensa de las aves

Miranda (M.A.C.). — El grupo ecologista A.R.C.E. ha colocado por distintas zonas de la ciudad varios carteles en los que piden la protección de las aves, y en los que aparecen dos lemas «Sálvales de la muerte» y «Que no lleguen a ser un recuerdo».

En este caso, y según nos comentó uno de los miembros del grupo, la campaña se refiere a la defensa de los fringílidos: «En esta campaña hablamos de pájaros como jilgueros, verdecillos y pardillos, que son los que utilizan nuestro país como lugar para pasar el invierno. Aquí vienen millones y lo cierto es que muchos acaban en las jaulas, o en las sartenes, y estos pájaros tienen una especial importancia en la cadena ecológica pues son insectívoros».

Para este grupo es necesario hacer campañas de este tipo para sensibilizar a la opinión pública: «En estas fechas en las que el tiempo es peor, y por lo tanto las especies están más desprotegidas, hacemos una mención especial sobre este tema para que la gente no contribuya con la compra de especies protegidas a su exterminio.

Hay personas que por desconocimiento de que están protegidas compran este tipo de pájaros, nosotros queremos insistir en ello.

Aquí, de momento hay bastantes pájaros, en países de Centroeuropa están desapareciendo y si aquí seguimos aplicando métodos como la carabina, el anzuelo o la liga pues también irán desapareciendo. Es evidente que se están matando y lo que ARCE no quiere es que los pájaros que están presentes ahora en nuestro paisaje desaparezcan, queremos evitar, como indicamos en el cartel, que lleguen a ser un recuerdo. Nosotros estamos haciendo lo que podemos, con pocos medios pero con voluntad».

Se insistió por parte del representante de ARCE en que se eliminan de múltiples maneras: «Se utilizan redes, también el anzuelo, hay quien los utiliza ahora sabiendo que los pájaros van a picar todo lo que pueda ser comestible. La liga es otro elemento bastante cruel, se usa el cepo y la carabina.

En nuestra zona hay puntos muy concretos, los terrenos valdíos en las riberas, en el monte de los frailes, son zonas donde se ve a la gente cazar ilegalmente y hay que evitarlo.

Nosotros queremos que todo esto se prohiba, y con esta campaña hacemos un matiz sobre la situación, que creemos que prácticamente todo el mundo conoce».

Otros proyectos

Esta campaña en defensa de las aves, de estos pequeños pájaros es la que ocupa especialmente ahora a ARCE, pero sabemos también que el grupo tiene otros proyectos que afectan a la zona mirandesa.

Hace algunos meses presentaron una moción en el Ayuntamiento de nuestra ciudad, moción que fue aprobada por unanimidad y en la que se pedía la catalogación de las zonas cercanas a Miranda como espacio protegido.

Ha pasado el tiempo y de momento lo único que se sabe es que la moción se ha enviado ya a la Consejería de Medio Ambiente, aunque aún no ha habido respuesta.

Se ha elaborado ya un anteproyecto sobre espacios protegidos en la Comunidad en el que la zona mirandesa no está incluída, algo que para el grupo ecologista ARCE no es muy razonable: «Nosotros lo que esperamos es que el consejero de Medio Ambiente tenga al menos la misma sensibilidad que tiene con respecto a otros parajes de Castilla y León, porque aquí hay parajes tan importantes por lo menos como los que hay en León o en Palencia. Nosotros lo que queremos es que el consejero dé salida a esta cuestión, y que al anteproyecto que ya está hecho, se le incluya otro punto, desde Pancorvo a Herrera, lo que se ha olvidado ahora. Y a ver si en Marzo, cuando se vote este anteproyecto nos den la satisfacción a toda la población de que han incluido esta franja de terreno que es vital para nosotros».

Esta declaración de la zona como espacio protegido será uno de los proyectos principales del grupo ARCE durante el próximo año, durante 1991.

En estos momentos, tal y como les hemos comentado, su trabajo se centra en concienciar a los mirandeses sobre la necesidad de salvar de la muerte a los pájaros insectívoros y evitar que en el futuro sean sólo un recuerdo.

M.C.D. 2018

El quiosco desaparecerá de la plaza, pero no de Miranda ya que se aprovechará para ornamentar el que será en el 91 el parque de Antonio Cabezón, una zona verde que se pretende quede convertida en lugar de estancia. Foto Truchuelo

Variará su emplazamiento

Miranda (M.A.C.). — No es difícil saber que el quiosco que aparece en la fotografía realizada por nuestro compañero Truchuelo es el de la plaza del Ayuntamiento. Un quiosco que ha asistido durante muchos años a innumerables acontecimientos, y va a seguir haciéndolo, aunque desde otro lugar.

La parte vieja, el otro lado, está sufriendo remodelaciones desde hace algunos años, restauración de sus fachadas, pavimentación de sus calles..., y todo ello con la inestimable ayuda y trabajo de los alumnos de la Escuela Taller.

Ahora le toca le turno al quiosco, que va a ser desmontado por ellos, y trasladado a otro emplazamiento.

En el mediodía de hoy comenzarán esos trabajos, no de derribo, ya que insistimos en que va a ser desmontado por partes, para ser trasladado al que será en el futuro parque de Antonio Cabezón, donde como todos saben, ya se están efectuando algunos trabajos.

Se pretende que esta nueva zona verde sea un lugar de estancia, tal y como se nos ha indicado en múltiples ocasiones desde la concejalía de servicios técnicos y finalistas.

Se va a empezar colocando una de las piezas más características de nuestra ciudad.

Todo esto viene motivado por la intención de colocar un nuevo quiosco en la plaza del Ayuntamiento, también con sabor antiguo, pero de nueva construcción, por lo que la plaza no quedará vacía, aunque sí deberá permanecer de ese modo durante los últimos días del 90 y los primeros del 91.

En principio parecía que el quiosco iba a correr la misma suerte que otros elementos típicos mirandeses, como el puente de hierro, del que ahora no quedan más que los pilares, pero se ha pensado en conservar este antiguo quiosco, testigo de tantos y tanntos acontecimientos, en el parque de Antonio Cabezón.

Hoy será por lo tanto día de nostalgia para algunos, que podrán ver cómo alrededor de las doce comienzan los trabajos de desmantelamiento del templete, aunque la tristeza será menor si se tiene en cuenta que por viejo que esté seguirá en Miranda, aunque en otra zona muy distinta.

I.U. presenta su programa electoral de medio ambiente

Miranda de Ebro (M.A.C.). — Tal y como anunciaran los concejales de Izquierda Unida hace algunas fechas, el grupo prepara diversas áreas de trabajo con vistas a elaborar su programa electoral para las próximas municipales de Mayo del 91.

José Gómez Ugarte y Lucas Harnáez fueron los encargados de presentar el área de trabajo de ecología y medio ambiente de I.U., así como de exponer la posición del grupo ante la energía nuclear. Foto Truchuelo

En esta ocasión Lucas Hernáez y José Gómez Uriarte presentaron la relacionada con la ecología y el medio ambiente: «Creemos en la necesidad de recoger políticamente las inquietudes de ciudadanos y colectivos ecologistas que desarrollan su actividad en nuestra ciudad.

Queremos decir que nuestro trabajo no tiene como meta las elecciones de Mayo, sino realizar un trabajo posterior, y que debemos hacerlo como colectivo de izquierdas».

Indicaron que I.U. será la plataforma para desarrollar las iniciativas de todos los que quieran presentarlas, y dijeron que están abiertos a todos: «Nuestra predisposición al diálogo es completa, con colectivos ecologistas, ciudadanos de a pie, Ayuntamiento, instituciones... Pensamos además que ha pasado la fecha de que los problemas medioambientales y ecológicos en Miranda, sean declaraciones de intenciones, hay que darles un sentido político. Se está trabajando en temas como el antinuclear, reciclaje, defensa de fauna y flora, limpieza viaria... No renunciamos a canalizar políticamente las inquietudes que se produzcan y no renunciamos al diálogo con ningún grupo ecologista».

A juicio de estos miembros de la comisión de ecología y medio ambiente, la labor realizada hasta ahora por el Ayuntamiento es negativa y el tema no se entiende como fundamental: «Políticamente consideramos que la labor del Ayuntamiento de Miranda no es positiva en este aspecto, se dan palos de ciego y no tenemos constancia de que los problemas medioambientales se planteen como un objetivo prioritario.

Queremos lograr que el Ayuntamiento movilice todos sus mecanismos para conseguir que instituciones superiores vean el problema.

Insistimos en que nos gustaría canalizar todas las inquietudes medioambientales».

De este modo se indicó cuál será el trabajo que I.U. pretende realizar en el futuro dentro de este área de trabajo.

I.U. y la energía nuclear

En esta rueda de prensa también se expuso la posición de este grupo político ante la iniciativa popular a través de la cual se quiere promover una proposición de ley para regular el abandono de la producción y utilización de energía nuclear.

Para conseguir esa proposición será necesario presentar un total de 500.000 firmas, algo que apoya en este caso I.U.: «Nosotros nos posicionamos a favor de esta proposición que ha sido machacada en ámbitos gubernamentales, y que nosotros vamos a defender desde el punto de vista ecológico y sin ningún fundamento político. Es decir, estamos a favor del cierre de las centrales, y en contra de toda energía que proceda del campo nuclear».

Sobre la campaña de firmas comentaron que en la ciudad pueden surgir problemas y hubo acusaciones hacia grupos ecologistas: «Vamos a intentar unificar criterios con grupos ecologistas y sociales, aunque ya nos hemos encontrado con problemas, porque hay grupos ecologistas que parece ser que sólo quieren arrimarse al poder establecido y no al poder alternativo. Lo que queremos es hacer una recogida de firmas unitaria, y no divididos como ocurre siempre en estos temas por cuestiones de matiz.

Nos preocupa que grupos ecologistas apegados al poder establecido en Miranda, renieguen a la colaboración con grupos cuando no estamos en el poder, y que se nos acuse de querer capitalizar y llevarnos el protagonismo de una proposición que no parte de I.U., sino de grupos ecologistas. Lo que pasa es que I.U. a nivel parlamentario es la fuerza que creemos debe canalizar la proposición».

En esta proposición se plantea la renuncia a la producción y utilización de energía nuclear, y también la prohibición de tránsito de sustancias y equipos nucleares.

Indicaron que es necesario que se planteen energías alternativas y que se abra un debate sobre este tema.

Se habló también en esta rueda de prensa del posible futuro de los trabajadores de las centrales: «Estos trabajadores son especializados y no habría problema en situarles en la producción de otras energías si se hace una verdadera reindustrialización. Podrían ser acoplados en otras empresas tras un reciclaje. Para ello el cierre de las centrales tiene que ir paralelo y sincronizado con una reconversión y reindustrialización del sector».

Por último también estos miembros de I.U. expusieron su opinión sobre el primer juicio por delito ecológico en nuestro país: «Ha habido una condena con 1.400.000 pesetas de multa y ocho meses de cárcel. Estamos contentos porque por fin el delito ecológico se ha tenido presente en la labor judicial, aunque estamos algo desanimados por la escasa cuantía económica. Esperamos que el delito ecológico se establezca».

Estos fueron los temas planteados en la presentación de esta área de trabajo estructurada por I.U. la de ecología y medio ambiente.

Continúa el ciclo de cine infantil navideño

Miranda (M.A.C.). — El Teatro Cinema es el lugar en el que se están proyectando diversas películas dirigidas especialmente a los más pequeños, proyecciones que son además para todos ellos gratuítas, y que se enmarcan dentro del programa de actividades para estos días festivos.

Ayer fueron muchos los que pudieron ver «¿Quién mató a Roger Rabit?», y hoy a las cinco de la tarde todos tienen una nueva cita. Para esta tarde está prevista la proyección de una película muy reciente, nos referimos a «Batman» y mañana para poner el punto y final a este ciclo de cine otra gran aventura, en este caso Indiana Jones, y concretamente la película «Indiana Jones y la última cruzada».

Durante estos días se han ofrecido historias muy distintas, aunque todas ellas con acción, sobre todo las previstas para esta tarde y mañana. Se han conjugado distintos estilos, todos atractivos para los chavales, que si quieren disfrutar con el séptimo arte tienen que estar en el Teatro Cinema antes de las cinco, hora en la que comienzan las proyecciones.

Recordamos una vez más que la entrada es gratuíta para todos los chavales.

Fallados los premios del concurso de comics

Miranda (A. Crespo). — Un año más se ha celebrado el concurso de comics promovido por la Concejalía de Juventud del Ayuntamiento mirandés, y la participación ha sido numerosa, por lo que el jurado ha tenido bastante trabajo para establecer los primeros premios de esta edición.

En el concurso habrá dos modalidades, establecidas según la edad de los participantes.

En ambos casos el primer premio está dotado con 75.000 pesetas, y el accésit con 25.000.

En categoría A el vencedor ha resultado ser pablo Mendi Villarejo, que presentó un trabajo titulado «Miranduría Light».

El accésit en este apartado ha sido concedido a un trabajo conjunto, presentado por Lorena Pereda, Raquel Ortega, Marta Sánchez y Petunia Sáez, cuyo comic se titula «Cuando la tierra haga ¡boom!».

En la categoría B el primer premio se ha concedido al trabajo titulado «La muerte de Agatha», realizado por Eduardo Alvarado Sánchez Cortés.

El segundo clasificado y que por lo tanto ha conseguido el accésit ha sido Daniel Medrano Blázquez, que ha presentado un comic bajo el título de «Chicago aún quema».

Los premios serán entregados a los vencedores el día en el que se expongan estos comics, y todos los que se han presentado al concurso, una exposición que se llevará a cabo en una de las salas de la Casa Municipal de Cultura y que comenzará, previsiblemente el día 15 de Enero.

Desde aquí damos la enhorabuena a quienes han sido galardonados, y por supuesto también al resto de mirandeses que han participado, sin cuyo concurso habría sido imposible la celebración del certamen.

Habrá que esperar por lo tanto algunos días para que todos podamos contemplar todos los trabajos que se han presentado a esta nueva edición del concurso de comics, que parece va afianzándose en nuestra ciudad.

M.C.D. 2018

Virgen del Pajarito (Gerad David). Museo Parroquial de Castrojeriz.

CASTROJERIZ

La Navidad en Castrojeriz

Castrojeriz (Angel Ruiz Garrastacho).— Como parte del proyecto general de ambientación navideña con el que la Caja de Ahorros Municipal patrocina la actuación de corales por la capital y provincia con el nombre de «Música en la Navidad» tuvo lugar el pasado domingo, día 23, la presentación de la Navidad castreña con la misa cantada, pregón y concierto que a partir de las doce y media se celebró en su iglesia de Santo Domingo.

A partir de tal hora comenzó la misa cantada oficiada por el sacerdote castreño, don José Manrique, maestro de capilla de la Catedral de Córdoba, siendo amenizada por el Coro de Cámara del Conservatorio de Aranda que dirige don José A. Castillo Solar.

La clásica homilía cedería su lugar al poético pregón navideño a cargo del poeta burgalés don Carlos Serna Tapia quien de forma muy amena, haciendo permanentes alusiones a motivos navideños de los que Castrojeriz posee una bella muestra, nos hablaría del significado cristiano de la Navidad a partir de la figura de San Nicolás y su evolución histórica para centrarse a continuación en el significado de los belenes narrando una bella poesía de su creación para terminar deseando a todos los castreños una dichosa Navidad.

Tras la misa en la que se alternaban actuaciones de la coral arandina se daría paso al concierto de villancicos de corte clásico como muestra del pensamiento cristiano en el que prevalece el mensaje navideño a través de la música como en otros aspectos se transmite este mismo mensaje a través de la pintura, escultura, etc., etc.

Los sentimientos de alegría, de paz, que reinaron en aquella sociedad renacentista son una permanente enseñanza que ahora es preciso reavivar como magnífica lección de nuestros antepasados a través de los villancicos que han llegado hasta nosotros sin menospreciar las aportaciones actuales como por ejemplo los villancicos armonizados por don José A. Castillo, director de la coral arandina, que fueron muy aplaudidos.

Esta coral arandina, en palabras de su director al hacer la presentación del concierto, portadora de los deseos de paz y felicidad del pueblo de Aranda hacia el de Castrojeriz, nació el año 1983, siendo su fundador su actual director, habiendo participado desde entonces en numerosos certámenes e intercambios culturales, en ocasiones de rango internacional, constituyéndose por su participación en actos culturales en la mejor embajada cultural de Aranda de Duero.

Lea siempre
Diario de Burgos
Burgos
es cosa nuestra

¿El Euskera en Mena, tierra solariega del Castellano?

José María Codón
Medalla de Plata del C. de Guernica

¿La idea de un colegio de vascuence en Villasana, es necesaria y viable? Unos la rechazan y algunos la apoyan en dos razones: la cercanía con el país de habla vascongada y la conveniencia de poseer el vascuence para que los chicos puedan estudiar en Vizcaya.

Reflexionemos: El argumento de la cercanía no es de recibo, porque Irún analógicamente ¿no pretendería una escuela o instituto de estudios franceses ni Biarritz otro de estudios españoles, ni Badajoz un instituto lusitano?

La especulación sobre que se precisa el Euskera para la realización de estudios en «Euskalerría» («Tierra vasca») es inexacta.

Lo que sí es recomendable es que todos sepamos la relación del vascuence con el castellano. Se ha dicho un poco exageradamente que el castellano es hijo de madre latina y de padre vascón, pero hay algo de cierto.

Soy amante de la lengua y de la historia vascongada y desde niño he convivido en Villarcayo y en la guerra con los hijos de Vasconia. He dado muchas conferencias sobre el tema de este artículo y análogos fuera de España, y en España. Autoridades guipuzcoanas editaron, sin yo pedirlo, mi libro «Regionalismo» en la editorial «Gora», de San Sebastián, y autores especializados como don Angel Núñez, Herrero, Bustamante y Hernández encomiaron en la gran enciclopedia vasca y en otras publicaciones mi punto de vista sobre Mena y Castilla la Vieja, sobre las Vascongadas y Castilla.

Por pura información, no por vanagloria, ni exhibición de tarjeta de presentación, recuerdo que tal libro dio lugar a tres años de emisiones en que intervine en TVE, y que con Artajo interviniera, él en la apertura y yo en el cierre, dando una conferencia bilingüe en la Casa de Juntas de Guernica, en el centenario de su fundación por el conde D. Tello.

Entonces se me entregó una hoja del árbol de Guernica y yo la puse con otra de su hermano de simbólico españolismo, el árbol de Quecedo en mi cartera de identidad, cerca del corazón, hasta que ambas hojas se hicieron polvillo.

En Guecho tengo enterrado un trozo de mi corazón, pero con dos vivos retoños nacidos en Bilbao y tres más muchachos de mi sangre de Burgos.

Hablemos ahora del Euskera y el Valle de Mena, paradisíaco y querido.

El Euskera es el Hueskera o lenguaje de Huesca y de la Huasca o depresión Navarra y del Alto Aragón. El Euskera es la lengua de los vascones, de tronco íbero, según Zamanillo Rosales, ya que en las lápidas ibéricas aparecen «Euskara» y «Eusko», creyendo pues que los vascones hablaban un lenguaje que ofrece relación semántica con el tronco íbero-eúskaro o indoeuropeo como dice Fernández Escalante. Los vascones tenían por capital Zaragoza y los vascongados de las tres provincias de este nombre fueron vasconizadas siglos después, ya que primigeniamente tenían lenguaje celtibérico y dependieron siempre desde el siglo I del convento jurídico de Clunia y después de los condes y reyes señores de Castilla.

Según Baroja, Mena y Amania no tienen origen lingüístico vascongado.

Los autrigones y los bárdulos que habitaban Mena, la Castilla Vieja de Villarcayo, Miranda y La Bureba, gran parte de Alava y Guipúzcoa, las encartaciones y Bilbao y toda izquierda del Nervión o Cadagua hablaron siempre únicamente castellano. El resto de Vizcaya y Guipúzcoa era y es bilingüe, con predominio numérico del Castellano, de modo que en Mena no hay frontera con el habla vascongada, y no es colindante o aledaña de hablantes euskericos sino de la Merindad de Montija, Valle de Losa, provincia de Santander (antigua Montaña de Burgos) Encartaciones y zonas alavesas. (Todo pertenecía a Clunia, Burgos).

Castilla y Villarcayo hasta el mar, son la cuna del castellano. En Mena apareció por primera vez la palabra Castilla y el famoso texto «Barduliensis provinciae quae nunc apellatur Castella», es decir «La provincia de Bardulia que ahora se llama Castilla» (765), y el Abad Vitulo, en el año 800, dejó en su Carta Fundacional en el cenobio inicial de Mena un texto largo, con gran cantidad de palabras castellanas.

Me remito a mis conferencias en el Casino de Mena en el cine Amania y en el Ayuntamiento, y a los cursos Castellano-Americanos que he compartido con los Hernández, Sánchez Barba, Ruy-Gómez, y a las opiniones de los meneses, Manuel Fernández Villa, Prudencio Ortiz Novales, y tantos otros con don Angel Nuño, cuyo autógrafo estoy leyendo, a la cabeza. Amemos el Euskera, intentemos verlo como un instrumento valioso de cultura hispánica, pero monoglosía ni diglosía porque está vertido en el Castellano. Es historia, la verdad histórica ha salvado a Burgos últimamente San Zadornil, Berberana y recuperado, para Villarcayo también, la gloriosa ciudad de Frías.

Obras en la travesía. Foto Azúa.

SALAS DE LOS INFANTES

Las obras inacabadas de la travesía

Salas de los Infantes (Azúa).— Es indignante y vergonzoso ver el estado actual en el que se encuentra la inacabada travesía de Salas de los Infantes cuyas obras dieron comienzo por el mes de Octubre del año 1988.

El pavimento de la travesía en todo el tramo que atraviesa la ciudad es lo único que está acabado, pero las aceras por las cuales circulan los peatones están peor que antes de realizarse las obras.

A saber:

En las aceras hay un gran número de alcantarillas descubiertas así como los hierros pintiagudos que servirán para sujeción de las futuras farolas están causando innumerables accidentes a todas las personas que transitan por las mismas, ya que son zonas muy concurridas por encontrarse próximo un colegio de E.G.B. y el Centro de Salud.

Desde aquí queremos hacer un llamamiento a los responsables provinciales del M.O.P.U. para que, de una vez por todas, no nos sigan tomando el pelo a los ciudadanos de Salas, ya que el Excmo. Ayuntamiento presentó un escrito de reclamación en el mes de Mayo pasado y otro hace pocos días, pero se les han debido «perder» aguas abajo del Arlanzón.

En las presentes fotografías, se puede ver los pilares de baldosas esperando desde Agosto a que alguna mano generosa las coloque en su lugar correspondiente.

También se aprecian los hierros causantes de lesiones y accidentes en los peatones.

M.C.D. 2018

El CEP ha editado ya el número 2 de su "Revista de Educación"

Aranda (A.L.).– El Centro de Profesores de Aranda de Duero ha editado el número 2 de su "Revista de Educación", correspondiente a este mes de diciembre. El número, de muy cuidada maquetación, va dirigido a todos los profesores de la comarca y en él se incluyen artículos de opinión, de investigación o experiencias educativas, y por último, un boletín informativo que puede ser de interés para los profesores.

Realizan la publicación y la editan el equipo del CEP de Aranda y en el editorial insisten en integrar en el proyecto a todo el profesorado, haciendo también un llamamiento a su confianza y apoyo.

En el apartado de opinión se incluyen dos artículos, uno sobre las horas lectivas de tutorías en las Enseñanzas Medias y otro sobre derechos humanos y educación.

En la sección de investigación y experiencias educativas se hace sobre todo un extenso análisis de algunos destacados títulos de películas que pueden servir para ampliar los conocimientos o enriquecer al alumnado. Sobre todo se habla de ellas como apoyo a algunas asignaturas como la Geografía, la Historia o las Ciencias Sociales. El segundo artículo está dedicado a los nuevos caminos en la enseñanza de la literatura y el último a la cerámica griega como manifestación estética de un modo de vida.

Por último, en la sección del "Boletín Informativo" se da en primer lugar información sobre el consejo y el equipo pedagógico del CEP, así como de las actividades de formación de profesorado y grupos de trabajo existentes, o cursos y jornadas de actualización y perfeccionamiento que se organizan.

La periodicidad de la revista es semestral.

Sucesos

La crónica de sucesos local podría estar vacía si no fuera por las actuaciones que ciertos individuos están llevando a cabo últimamente en nuestra ciudad.

En la noche del miércoles, concretamente a las 11, una persona acudió al inspector de la Policía Municipal para hacerle saber que en la plaza del Comandante Requejo cuatro jóvenes de raza gitana estaban atracando a los viandantes, por lo que fue enviado un coche patrulla de este Cuerpo. Los asaltantes, al divisar a los agentes de la Policía Municipal, se dieron a la fuga pero dos fueron alcanzados y detenidos, ya que no llevaban documentación.

En la Comisaría de Policía se les identificó como Arturo Jiménez Muñoz y César Dual Jiménez, que tienen tras de sí un largo expediente de detenciones y hechos delictivos, algunos en nuestra ciudad. No obstante, al no existir denuncia por parte de las personas asaltadas, fueron puestos en libertad.

Dentro de la campaña de Navidad

Cruz Roja Juventud de Aranda está trabajando por un juguete no bélico

Aranda de Duero (Aurora Lázaro).– Además de arreglar y componer juguetes usados que les ceden los ciudadanos con destino a aquellos niños más necesitados, Cruz Roja Juventud de Aranda se está empleando en una campaña en contra del juguete bélico, dada su proliferación estas fechas.

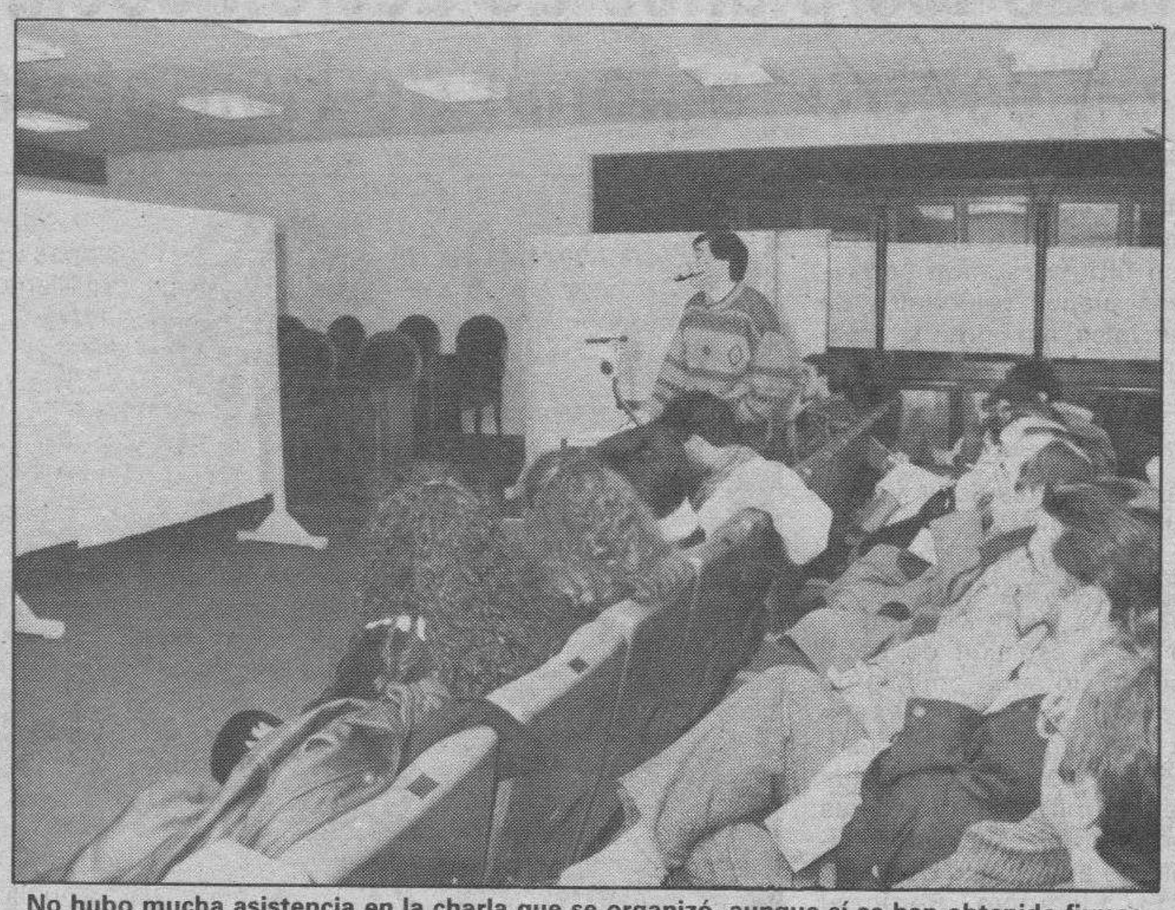

No hubo mucha asistencia en la charla que se organizó, aunque sí se han obtenido firmas suficientes de apoyo. Foto Lara.

Dentro de sus actividades habituales, Cruz Roja Juventud de Aranda, pensando en la Navidad, ha organizado una campaña a favor del juguete no bélico, que ha sido diseñada a nivel nacional para que se extienda por todo el territorio español.

Según Cruz Roja Juventud, el éxito de esta campaña depende fundamentalmente de la coordinación en las acciones y de su reflejo en los medios de comunicación. Por ello, a finales de la semana pasada organizaba una charla coloquio bajo el título "Juguetes sí, pero....", orientada especialmente a los padres, que son quienes eligen en estas fechas los habituales juguetes para los más pequeños.

Aunque no hubo una gran asistencia de público en esta charla, que impartió el pedagogo José Eugenio Alcalde Velasco, del Equipo Psicopedagógico del MEC en Aranda, sí han conseguido los voluntarios de Cruz Roja Juventud 58 firmas de personas o Asociaciones en apoyo al manifiesto que se ha hecho público.

Según Carlos Pastor, no se trata tanto de lograr un gran número de firmas como de conseguir una representación amplia de distintas capas sociales. Es un acto testimonial que se enviará junto a los obtenidos en otras ciudades, en apoyo de la campaña nacional.

José Eugenio Velasco habló de la forma en que se podía elegir el juguete de un niño, su importancia en la vida del niño y los juguetes bélicos en sí. Según los organizadores de esta campaña en Aranda, no se trata de quitar al chico un juguete bélico si ya lo posee y se divierte con él, "pero estamos viendo que se está despertando mucha violencia en el chaval a través de la televisión, sobre todo".

Por ello están tratando de orientar a los padres sobre las funciones que debe cumplir el juguete y después de cuál es el más adecuado para cada edad.

En el manifiesto que apoya Cruz Roja Juventud se recuerda el artículo 7 de la Declaración de los Derechos del Niño y de la Niña, que indica su deber de disfrutar plenamente de los juegos y recreación, que deben estar orientados hacia los fines de la educación. Ante la proliferación en estas fechas de publicidad orientada a la venta de juguetes relacionados con la violencia y la guerra, se rechazan éstos y todos los que lleven al individualismo, que no canalicen la agresividad hacia una creatividad constructiva o que pretendan colocar las armas como un elemento cotidiano en nuestra forma de vida.

El Ayuntamiento destina la Avenida de los Caídos a aparcamiento subterráneo

Aranda (A.L.).– El Ayuntamiento de Aranda acaba de dar un nuevo paso para acabar de solucionar el ya gravísimo problema de los aparcamientos en nuestra ciudad y la difícil circulación de vehículos por sus calles, que está empezando a ser comparada con los colapsos madrileños.

En la sesión ordinaria de la Comisión de Gobierno que celebró el miércoles por la noche se trató el tema dentro de los asuntos de Obras y Servicios. Dado que ninguna empresa presentó plicas para realizar el proyecto del parking subterráneo en la calle Sol de las Moreras, se ha intentado buscar otro lugar.

Los servicios técnicos municipales han estado elaborando estos días atrás un anteproyecto de aparcamiento en la Avenida de los Caídos, opción que fue rechazada en su día. El miércoles se presentó en la Comisión de Gobierno siendo aceptado, por lo que con toda probabilidad mañana sábado el alcalde convocará un pleno de carácter extraordinario y urgente para aprobar el proyecto, dada la necesidad de encontrar una solución rápida.

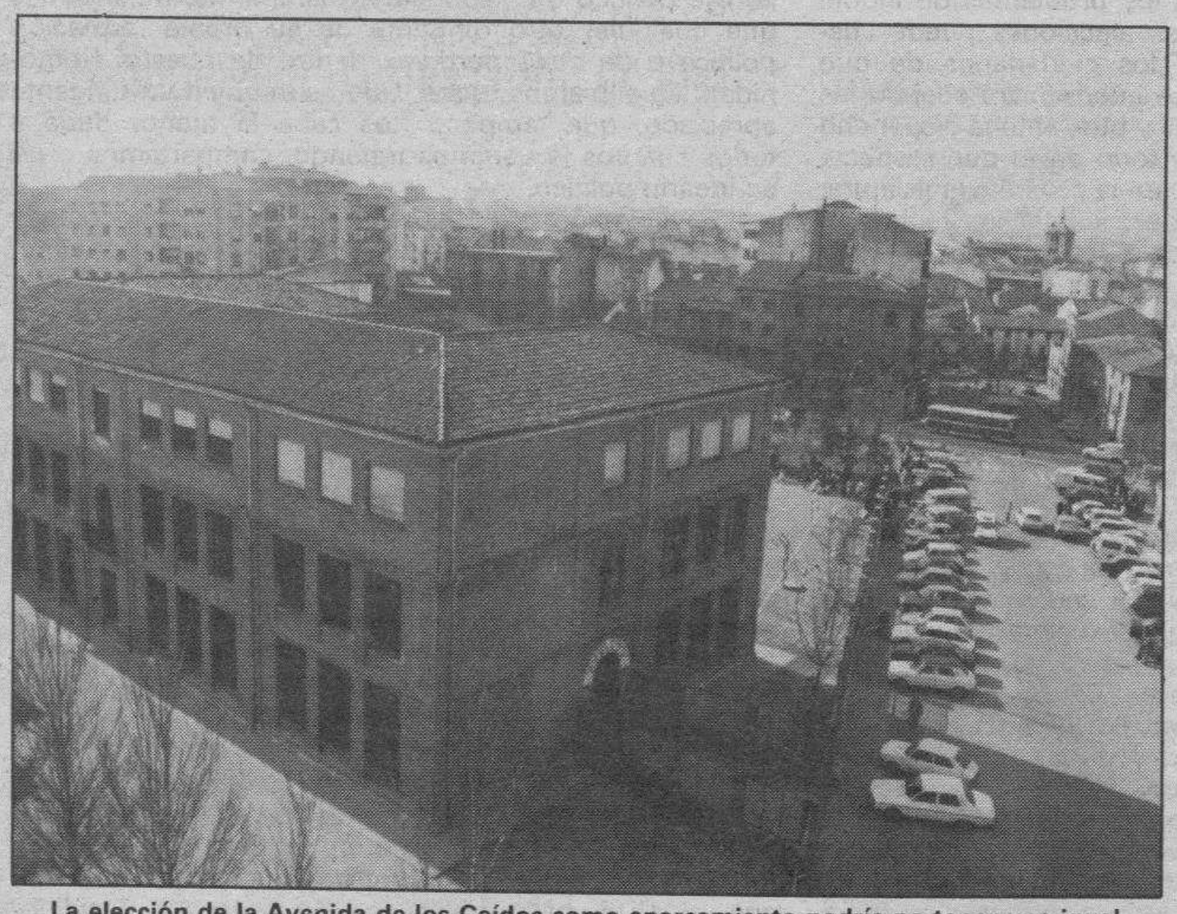

La elección de la Avenida de los Caídos como aparcamiento podría no tener una igual acogida en toda la población. Foto Lara.

Según ha podido saber esta corresponsal, que ha conseguido acceder a los planos del futuro aparcamiento, éste ocupará toda la calle citada y tendrá tres plantas subterráneas. Los técnicos aún están sopesando si la calle se cubrirá con uralitas y chapas para ampliar el número de plazas, (al estilo del parking de Caballería de Burgos), o se dejará libre para descongestionar la calle Obispo Velasco. En este sentido, se está considerando también asfaltar el tramo de las Eras de Santa Catalina que ya utilizan muchos usuarios de vehículos a pesar de los numerosos y profundos baches, con el objeto de evitar atascos. Dada su necesidad, probablemente se aprobará.

Santa María del Mercadillo cuenta ya con teléfonos individuales

Aranda (A.L.).– La localidad de Santa María del Mercadillo cuenta desde ayer con un avance muy esperado en el pueblo. Por fin, el único teléfono público que existía ha desaparecido, ampliándose el servicio a 63 familias, que desde ahora contarán con teléfono particular.

El Ayuntamiento de Santa María del Mercadillo llevaba ya varios años persiguiendo este objetivo, que se ha hecho realidad en estas Navidades. Según el alcalde, las costosas gestiones, la inversión y el tiempo transcurrido han merecido la pena, ya que se ha conseguido un servicio necesario y además se ha introducido una tecnología novedosa y moderna.

El coste de este avance en comunicaciones en Santa María del Mercadillo se ha elevado a siete millones de pesetas, que han sido sufragadas por la Junta de Castilla y León, la Diputación Provincial y Telefónica.

Campaña contra la tala de un árbol

El Grupo Naturalista AFFA, como suele hacer por estas fechas, ha iniciado lo que es ya su V campaña contra la tala de un árbol como ornamento navideño.

Con lemas como "no contribuyas a tu destrucción", "conserva lo que ahora tienes" y "no los cortes", AFFA trata una vez más de erradicar una costumbre muy extendida que poco a poco se convierte en un problema para nuestros bosques.

Otros años el grupo ha realizado murales en las vallas de nuestras calles, pero en esta ocasión han hecho unos carteles bastante llamativos que se acompañan con diapositivas y un cuadernillo. En éste último, especialmente dedicado a los niños, se dan algunos rasgos generales del enebro, la sabina, el pino y el acebo, especies utilizadas más frecuentemente como ornamentación navideña. También explican su función en los bosques y piden que no sean talados.

AFFA insiste en que para crear un ambiente navideño no hace falta un árbol de Navidad, y que éste se puede sustituir por un Belén, un árbol de plástico o adornos con guirnaldas y bolas. Se hace especial incidencia en que esta costumbre de cortar un árbol para adornarlo en Navidad no tiene arreglo, ya que cuando se pasan las fechas todos acaban en un cubo de basura.

Cuidado con las inocentadas

Por si alguno se ha despistado, recordamos que hoy viernes 28 de diciembre es el día de los Santos Inocentes, fecha en la cual se suelen suceder bromas y engaños, costumbre muy extendida en muchas poblaciones, entre las cuales se cuenta la nuestra. Se recomienda, pues, mantener los ojos muy abiertos.

M.C.D. 2018

La Junta aprobó los planes de acción social y la creación de un centro regional de Hemoterapia

Valladolid (Efe e ICAL).– El Consejo de Gobierno de Castilla y León, reunido en el Castillo de Fuensaldaña, bajo la presidencia de su titular, Jesús Posada, aprobó hoy, en su última reunión correspondiente al año 1990, los planes regionales de acción social y servicios sociales, así como la creación del Centro Autonómico de Hemoterapia y Hemodonación, entre otros asuntos de infraestructura rural y urbana.

Con la aprobación de los planes de acción social, el Consejo de Gobierno pretende proporcionar una estrategia global de actuación para todas las acciones y recursos, públicos y privados, que en esta materia se pongan en marcha en la Comunidad Autónoma.

Los citados planes se refieren a la infancia, juventud y familia; tercera edad, minusválidos, personas discriminadas, en el que se incluyen el plan gitano y el de la mujer; delincuentes; y otros sectores en el que figuran los planes de transeúntes y de pobreza.

El Gobierno de la Comunidad aprobó también un decreto por el que se crea el Centro Autonómico de Hemoterapia y Hemodonación en Castilla y León, con sede en Valladolid y con capacidad para coordinar todas las acciones que se lleven a cabo en la Región en cuanto a donación de sangre con carácter voluntario y altruista.

La Junta de Consejeros aprobó asimismo obras de mejora y acondicionamiento de la estación de tratamiento de agua potable de Zamora con un presupuesto de 600 millones de pesetas, así como una partida de 320 millones de pesetas para obras de abastecimiento a la ciudad de León.

El Ejecutivo Regional acordó además una inversión de 194 millones de pesetas para obras de restauración del patrimonio arquitectónico en las provincias de Zamora, Segovia, Avila, Valladolid, Salamanca y Burgos.

El Consejo de Gobierno autorizó la firma de un convenio con la Universidad de Salamanca para analizar las aguas potables de la Región, con un presupuesto cercano a los 43 millones de pesetas.

También aprobó dos decretos por los que se aceptan dos parcelas para construir viviendas de protección oficial en las provincias de León y Segovia, así como la realización de obras en Sotillo de La Adrada (Avila) para abastecimiento de agua.

La Junta aprobó también un convenio-marco de colaboración con las corporaciones locales para la prestación de servicios de protección de menores y la prevención de la marginación infantil, con el objetivo de favorecer la integración familiar del menor.

El Ejecutivo castellano-leonés autorizó la contratación de diversas obras de infraestructura rural por un importe global de 297 millones de pesetas en las provincias de Soria y Burgos, así como la realización de un gasto de 66 millones de pesetas para ayudas a asociaciones de agricultores y ganaderos para contratación de personal técnico.

Las donaciones voluntarias de sangre pasan a depender de la Junta de Castilla y León

Segovia demanda ser incorporada a la Comunidad de Madrid

Madrid (Servimedia).– Más de 5.000 segovianos se han dirigido al Partido Regional Independiente de Madrid (PRIM) para solicitar en nombre de la provincia de Segovia, que ésta sea incorporada a la Comunidad Autónoma de Madrid (CAM), según un comunicado difundido hoy por la formación liderada por Nicolás Piñero.

La nota recuerda que en 1982 la provincia de Segovia fue incorporada «a la fuerza», por decreto-ley, a la Comunidad de Castilla y León, «sin atender las justas demandas de sus habitantes, los cuales, basándose en hechos históricos de todos conocidos, deseaban y exigían la incorporación de la provincia de Segovia a Madrid».

El PRIM destaca que, tradicionalmente, se celebra una marcha a pie desde Madrid a la ciudad del Acueducto, en la que participan centenares de segovianos que habitualmente viven en la capital de España.

El relativo valor de las encuestas

Carlos Sánchez Reyes

En pocos días los medios de comunicación social han dado a conocer los resultados de dos encuestas –una encargada por la Junta de Castilla y León y otra para la Agencia ICAL y sus diarios asociados– sobre la situación sociopolítica de la Comunidad, la valoración de los políticos regionales y la previsible distribución del voto y consiguiente asignación de escaños en las Cortes en las próximas elecciones autonómicas y municipales.

Si ello ocurre a seis meses vista de los comicios (si es que se mantiene el calendario que, al parecer, ha consensuado el Gobierno del Reino y los principales partidos políticos, a pesar de los problemas de índole jurídica que el adelanto de las elecciones puede suscitar), pueden estar seguros los ciudadanos de que el bombardeo de encuestas se intensificará cuando las elecciones estén más próximas y que, ante la disparidad aparente de resultados, sobre todo en lo que respecta a la composición de las Cortes en la próxima legislatura, aumentará también el grado de escepticismo sobre su fiabilidad, lo cual, desde luego, no sería malo para que el ciudadano ejerza de verdad como tal y a la hora de votar.

El ciudadano debe ser consciente de que en un sistema democrático nada está decidido de antemano, ya que la única encuesta fiable, al ciento por ciento, es el escrutinio de los votos emitidos.

Incluso, la prestigiosa Gallup se equivocó en unos sonados comicios norteamericanos de 1948 en los que nadie daba un duro por la elección del pianista Harry Truman (que accedió a la Presidencia, como oscuro vicepresidente, tras la muerte del carismático Franklin Delano Roosevelt) frente a un excelente rival republicano.

Hablo de disparidad aparente de resultados y de escepticismo sobre la fiabilidad de las encuestas, que no de seriedad de las mismas y de las empresas que las realizan y de las entidades que las promueven.

El grado de error puede ser mayor o menor, según el tamaño de la muestra utilizada en relación con la cantidad de cuestiones a las que se quiera responder. Cruzando las distintas respuestas, y las previsiones serán más o menos manipuladas, según los criterios que se utilicen (y la base científica de tales criterios) para atribuir ese importante porcentaje de indecisos o «no sabe, no contesta» que siempre se produce en cualquier consulta electoral que se celebre en el mundo.

Como uno ha sido –y es, aunque de momento no ejerza sino como lo segundo– cocinero antes que fraile, con ojos de cocinero (consultor) y no de fraile (político), quiere pasar revista a lo que dicen, de verdad, las encuestas hasta ahora publicadas y lo que no dicen, aunque den lugar, naturalmente, a titulares de periódicos, lógicamente divergentes.

Lo que dice una y otra, claro está, es que Jesús Posada, el presidente de nuestra Comunidad, es el personaje político más conocido. Claramente, mucho más que cualquier otro dirigente de su propia formación política o de otros partidos, dentro de nuestra Comunidad. Lo sabíamos todos. Que es también un dirigente apreciado, que tampoco nos cabe la menor duda a todos cuantos le venimos tratando, compartamos o no su ideario político.

La valoración que le dan (5,5) las 1.518 personas encuestadas (sobre un total de 2.500 que le conocen) puede ser significativa, pero ya no lo sería afirmar que es más apreciado en Segovia o León, donde alcanza los mejores resultados, que en Valladolid, donde obtiene la puntuación más baja.

Al margen del presidente de la Junta y su antecesor y actual presidente del PP, José María Aznar, la verdad es que a los políticos regionales nos conocen poco nuestros conciudadanos. A alguno (ex-presidente de la Junta, presidente del Senado, ex-vicepresidentes y y vicepresidente de la Junta o presidente de las Cortes) nos conocen, claro está, más que a otros. Pero poco en cualquier caso.

Este hecho sí que es para mí un tema objeto de reflexión. Lógicamente con menos de quinientas respuestas es difícil precisar quién de verdad es más apreciado, y mucho más, dónde.

Manejando también, como he hecho hasta aquí, la encuesta encargada por la Junta, los resultados reflejan algo que está en el ánimo de todos: que el PP e IU suben, que el PSOE prácticamente se mantiene y que el CDS baja, en cuanto a voto ya decidido.

Pero el número de indecisos, según la encuesta es muy elevado. Los que no tienen aún decidido su voto o no contestan van desde un 71 por ciento, de entre los que recuerdan haber votado en blanco (o no haber votado) la última vez, hasta un 22 por ciento entre los votantes de IU, pasando por un 51 por ciento para los votantes del CDS e incluso alrededor de un tercio para los del PP y PSOE, que tienen electorados estables.

Tengo que reconocer, sin embargo, que el carácter no institucional del sondeo realizado por Demoscopia no me permite conocer sus entresijos.

La encuesta de ICAL

Como un lector más de los diarios asociados a ICAL he examinado el cuadernillo. El número de entrevistas no difiere sustancialmente de la encuesta anterior (2.580), por lo que puedo seguir manteniendo mis anteriores afirmaciones en cuanto a la escasa fiabilidad de la valoración de líderes poco conocidos o del detalle geográfico de los resultados.

En cuanto a intención de voto la encuesta de ICAL recoge también un elevado número de votantes indecisos: un 31,9 por ciento entre los indecisos propiamente dichos y los que «no saben o no contestan», (suponiendo que los que declaran que no votarán y los que no votarán a ninguno de los partidos señalados, constituyen los abstencionistas). Esta indecisión, como señalaba también la encuesta Data Sampling, alcanza a cerca de la mitad de los anteriores votantes centristas.

A la hora de atribuir escaños es natural que se produzcan las divergencias. Y los resultados, o los escaños, serán diferentes en función de los criterios que se apliquen para adjudicar a alguna opción concreta esos votos indecisos. Imagínense la disparidad resultante de pensar que si hay tantos indecisos centristas ello significa que están desilusionados y no piensan repetir o, por el contrario, que lo normal en el indeciso es que repita voto. De ahí pueden derivarse los cuatro escaños para el CDS, según unos, o seis según otra encuesta , o menos o más, según las hipótesis que hagamos al respecto, y que el PP roce la mayoría absoluta o quede por debajo de ella. Les aseguro que la distribución de escaños no la hacen las encuestas.

Esas conclusiones se exigen a veces a los consultores, aunque éstos no dispongan de los elementos objetivos suficientes como para poder acertar y, sin ánimo de engañar a nadie, procuran agradar al consultante. (Demoscopia reconoce que los datos sobre intenciones de voto y las hipótesis sobre distribución final del mismo todavía no constituyen un pronóstico electoral en sentido estricto).

Los resultados dispares siembran, sin embargo, un poco de escepticismo sobre la validez de tales trabajos. Lo que, como decía al principio, no es malo. No es malo no dejarse «comer el coco» y recordar que el votante es soberano a la hora de acercarse a la urna, y que un voto siempre es un voto.

Carlos Sánchez Reyes Palacio es el actual presidente de las Cortes de Castilla y León, economista y consultor, en la actualidad se encuentra en situación de excedencia voluntaria.

M.C.D. 2018

Los agricultores contestan a las declaraciones del ministro de Agricultura Carlos Romero

Valladolid. (Ical).–La Asociación Agraria Jóvenes Agricultores (Asaja) ha acusado al ministro de Agricultura, Carlos Romero, de «intoxicar a la opinión pública con cifras manipuladas» sobre las rentas agrarias. Las declaraciones del ministro reflejan un bienestar social que en este momento está más lejos que nunca de ser cierto, según «Asaja», que atribuye «la euforia de Romero a un aturdimiento mental que le distancia de la realidad del sector».

Este sindicato agrario señala que Carlos Romero adelantó hace un mes unas cifras provisionales de crecimiento de la producción final agraria del 2,1 por ciento, mientras que ahora se refiere a un 3,6 por ciento. Además, el Ministerio de Agricultura apuntó en fechas recientes un incremento del 1,7 por ciento en las rentas, lo que las situaría en 1.336.800 pesetas por ocupado, frente a los ingresos medios por agricultor de 1.434.000 pesetas de los que habla ahora el ministro.

«Asaja» cuestiona todas las cifras facilitadas por el Ministerio, especialmente las del último balance, y asegura que el campo atraviesa la peor crisis de la historia reciente, ya que los agricultores pierden cada año renta y poder adquisitivo con lo que se distancia cada vez más el nivel de vida del hombre de campo y el de otros sectores sociales. Esta organización agraria añade que el ministro no ha facilitado la cifra de 150.000 agricultores y ganaderos que han abandonado la actividad en 1990, cuya desaparición del panorama laboral agrario hace elevar lógicamente las cifras de la renta. No obstante, «Asaja» considera que el abandono de la profesión y la escasa incorporación de jóvenes indican claramente que no se gana dinero en el campo y que «quien puede se marcha de él». Los incrementos de algunas producciones señalados por Romero son ciertos, según «Asaja», pero constituyen el fruto del «bien hacer del agricultor, que cada día es mejor profesional y, por qué no, hasta de la «ventura divina», pero en ningún caso ha sido propiciado por la política del Ministerio».

«Asaja» tampoco comparte la cifra del ministro sobre el incremento de los «inputs» y destaca la espectacular subida del gasóleo, maquinaria, créditos bancarios y semillas, propiciado muchas veces por un proteccionismo que impide la competencia desde la CE. Por el contrario, los productos agroganaderos atraviesan la frontera española con pocas trabas, según «Asaja».

«Asaja» atribuye la euforia de Romero «a un aturdimiento mental que le distancia de la realidad del sector» y considera que el agricultor y todos los ciudadanos no deben conceder más credibilidad a las declaraciones del ministro que la propia de una inocentada de estas fechas.

La organizacion agraria señala que mantiene su convocatoria de movilizaciones en la región para los días 29, 30 y 31 de enero para protestar por la situación general que atraviesa el campo y por la falta de medidas para hacer frente al Mercado Unico de 1993 y a la aplicación de los futuros acuerdos del GATT.

Adjudicadas las obras del Lago de Sanabria y del embalse de Vidrieros

Zamora (Ical).– La Consejería de Medio Ambiente ha adjudicado la construcción de las depuradoras que servirán para el saneamiento integral del Lago de Sanabria a la empresa Recorsa, que tiene previsto finalizar las obras antes del próximo verano. Por su parte, el Ministerio de Obras Públicas (MOPU) también ha adjudicado a la empresa «Ferrovial» las obras del embalse de Vidrieros, en Palencia, por un importe de 5.645 millones de pesetas.

El presupuesto de la obra adjudicada por la Junta de Castilla y León para la construcción de las depuradoras que sanearán el Lago de Sanabria asciende a 182 millones de pesetas que se destinan a la instalación de varias depuradoras y estaciones de bombeo, una de ellas en la localidad de Rivadelago para la depuración de las aguas que llegan al lago procedentes de los pueblos y establecimientos de acampada de la zona. Otra depuradora se situará en la localidad de Galende.

En la playa creada en el lago se instalarán zonas de servicio y aseo en varios puntos para facilitar la recogida de basuras y una nueva estación de bombeo que evite los vertidos residuales al lago, que se depositarán en el río aguas abajo del lago.

La estación de tratamiento de las aguas residuales permite eliminar elementos contaminantes y materia orgánica que hasta ahora se vertía sin depurar al lago.

El embalse de Vidrieros

Palencia.– El Ministerio de Obras Públicas y Urbanismo (MOPU) ha adjudicado las obras del embalse de Vidrieros (Palencia) a la empresa «Ferrovial» por un importe de 5.645 millones de pesetas. Un total de catorce empresas concurrían al concurso abierto por la Confederación Hidrográfica del Duero (CHD).

El estudio de los proyectos y la selección estuvieron a cargo de ingenieros de la CDH que presentaron la propuesta de Ferrovial al director general de Obras Hidráulicas del Ministerio de Obras Públicas y que ayer fue elegida en presencia del máximo responsable del MOPU, Javier Sáez de Cosculluela.

El Ministerio de Obras Públicas realizará un estudio detallado del proyecto y un informe sobre el impacto ambiental de estas obras en la zona afectada. En un plazo de tres meses se darán a conocer las conclusiones de estos estudios y se abrirá el período para la presentación de alegaciones al proyecto.

El proyecto se presentará, por último, ante el Consejo de Ministros que decidirá la adjudicación definitiva de las obras, prevista para el próximo mes de julio.

Firmado un convenio en materia urbanística

Valladolid.– El presidente de la Diputación de Valladolid, Felix Calvo Casasola, y el consejero de Medio Ambiente y Ordenación del Territorio, José Luis Sagredo, firmaron esta mañana los términos de colaboración entre ambas instituciones en materia de planeamiento urbanístico, en un convenio que incluye un total de treinta y ocho actuaciones con un presupuesto de noventa millones de pesetas.

La colaboración interinstitucional se plantea para financiar la redacción, revisión o adaptación de instrumentos de planeamiento del patrimonio histórico o del medio natural. La gestión y ejecución del planeamiento corresponde a la Diputación.

Las actuaciones previstas en el convenio duplican las normas subsidiarias que existían en la provincia, y las delimitaciones de suelo urbano irán acompañadas de la correspondiente ordenanza de edificación y urbanización, que definirán la tipología e idiosincrasia del municipio a la hora de conceder licencias de obras, y controlarán el caos de urbanizaciones ilegales.

A pesar de estas actuaciones, aún quedarán cuarenta municipios en la provincia vallisoletana sin ningún tipo de figura urbanística, frente a otros ciento ochenta y cinco que sí tendrían alguna norma de planeamiento antes de que acabe el año 1991.

El total del convenio incluye dos Planes Generales de Ordenación Urbana, veintiocho normas subsidiarias y ocho delimitaciones de suelo urbano hasta totalizar los noventa millones de inversión.

Trasladadas al mapa provincial, las actuaciones en materia de planeamiento urbanístico se concentran en el alfoz de Valladolid en las principales vías de comunicación, puntos que coinciden con municipios en los que registran un fuerte desarrollo urbanístico, como es el caso de Cigales y otros ayuntamientos importantes de la comarca.

Fibras sanitarias invierte 600 millones en su fábrica de Segovia

La empresa segoviana Fibras Sanitarias (Fisan) ha realizado una inversión de 600 millones de pesetas destinada a incrementar su presencia en el mercado nacional y, de manera especial, en la zona centro y Castilla y León. Esta sociedad, participada por la Sociedad de Desarrollo Industrial de Castilla y León (Sodical), se dedica a la producción de derivados de celulosa para la sanidad y ha iniciado una etapa de expansión que permitirá su consolidación en el sector.

Fisán, que prevé alcanzar una facturación de 1.800 millones de pesetas en el ejercicio económico de 1991, cuenta con la tecnología y experiencia comercial acumulada por Vallarta, S.A, accionista mayoritario de la sociedad, en la que también participan el Grupo Lam y Sodical.

MAÑANA

Suplemento especial fin de año

Diario de Burgos

Del «Guerra»... a la «Guerra»

Un año histórico en España y en el Mundo

EL LUNES 31

Del 90 al Centenario

Resumen del acontecer diario en Burgos y Provincia

M.C.D. 2018

El Gobierno aprobará hoy el aumento de las pensiones

Madrid (Efe).- El gobierno aprobará hoy, en la última reunión del Consejo de Ministros del año, el proyecto de Real Decreto sobre revisión de pensiones de la Seguridad Social y otras prestaciones de protección social pública para 1991, que experimentan un aumento medio del 6.7 por ciento. Tras esta sesión del gabinete, que no volverá a reunirse hasta el día 11 de enero, el presidente del Gobierno, Felipe González ofrecerá a los ministros un almuerzo con motivo de las fiestas de Navidad.

En el Consejo se aprobará también el Real Decreto que establece la tarifa de venta de energía eléctrica para 1991, con un aumento entre el 6.5 y el 6.8 por ciento, y que entrará en vigor el primero de enero. El gabinete dará asimismo luz verde a los acuerdos por los que se aprueban los planes de emergencia nuclear de Tarragona, Cáceres, Guadalajara, Burgos y Valencia.

Estos planes de emergencia, fruto de la revisión y adaptación de lo establecido en el Plan Básico de Emergencia Nuclear de marzo de 1989, pretenden fundamentalmente adecuar y asegurar la protección de la poblacion en caso de accidente nuclear así como sus posibles riesgos en el exterior.

Otros acuerdos serán la cesión de dos acuartelamientos a los ayuntamientos de Santander y Ciudad Real, y uno relativo a la celebración en Torremolinos, en febrero y marzo de 1992, de la Conferencia Mundial de Radiocomunicaciones.

Carlos Solchaga insiste en responsabilizar el alto coste del dinero a los aumentos salariales

Madrid (Colpisa, M.J.A.).- Carlos Solchaga, volvió a insistir ayer en el Congreso con ocasión del pleno en el que se aprobaron los Presupuestos y Generales del Estado y la prórroga de la normativa fiscal para 1991, en la necesidad de que la moderación salarial contribuya al restablecimiento de los equilibrios económicos básicos.

Los ministros de Economía y de Obras Públicas, Carlos Solchaga y Javier Sáenz de Cosculluela conversan en sus escaños, poco antes de que diera comienzo el Pleno. Efe

Acusó, además, a las demandas salariales elevadas de contribuir al mantenimiento del alto precio del dinero. En todo caso, reconoció, la eliminación de restricciones crediticias y, sobre todo, el descenso de los tipos de interés no se producirán en un plazo inmediato.

Solchaga matizó que la moderación salarial no equivale a pérdida del poder adquisitivo de los trabajadores, y consideró excesivas las demandas sindicales que apuntan en torno al 9 por ciento de incremento, cuando lo razonable, en su opinión, serían aumentos del 5 al 6 por ciento. El ministro de Economía y Hacienda añadió que el equipo económico está dispuesto a perseverar en la política de ajuste, con el rigor que sea necesario, si la moderación salarial y el pacto de competitividad no colaboran en la eliminación de los desequilibrios básicos de la economía española: la elevada tasa de inflación y el déficit de la balanza por cuenta corriente. Para contribuir a una rebaja de la inflación -reconoció- se mantienen altos los tipos de interés, «lo que a nadie satisface, y a mí tampoco», apostilló el ministro.

Vía libre a los Presupuestos

Como de costumbre, el último pleno del Congreso en el año, dio vía libre a los Presupuestos Generales del Estado para el inmediato ejercicio. En esta ocasión se produjo también la convalidación del decreto de prórroga del régimen fiscal vigente, medida adoptada en aras de conseguir un mayor consenso para la reforma del IRPF y del Impuesto del Patrimonio. En esta línea, Solchaga se felicitó públicamente de la atmósfera «cordial y positiva» en la que han concluído los trabajos de la ponencia, lo que constituye, a su juicio, un buen augurio y referencia del talante constructivo de una mayoría de los grupos parlamentarios.

El pleno del Congreso aprobó las modificaciones introducidas por el Senado en un proyecto de Ley de Presupuestos generales que establece un importe de 20,6 billones de pesetas de gastos de las Administraciones Públicas, y unos ingresos de 18,9 billones de pesetas, con una necesidad de endeudamiento de 1,7 billones de pesetas. El déficit previsto para el Estado en 1991 se limita, sin embargo, a 500.000 millones de pesetas (el 0,9 por ciento de un Producto Interior Bruto estimado en 54 billones de pesetas) e incluso cabe pensar que la recaudación inicialmente presupuestada se vea aumentada en unos 300.000 millones de pesetas como consecuencia del retraso en la aplicación de la reforma fiscal.

Consecuencia de esta demora es el real decreto de prórroga de la normativa del IRPF y el Impuesto sobre el Patrimonio para 1991, aprobado en Consejo de Ministros el pasado día 20 y ahora convalidado por el pleno del Congreso. Entre las principales variaciones que se introducen figura la supresión de la obligación de declarar para los contribuyentes con rendimientos anuales brutos procedentes de las rentas del trabajo inferiores a las 945.000 pesetas anuales, la actualización de la tarifa (deflactada en un 5 por ciento) y de las deducciones previstas en la cuota del Impuesto sobre la Renta de las Personas Físicas, y la exención de las obligaciones fiscales para los rendimientos del capital mobiliario obtenidos en España. De acuerdo con estas pautas, la deducción por tributación conjunta se elevará el próximo año desde 38.000 a 40.000 pesetas. Los contribuyentes podrán deducir al presentar su declaración de la renta correspondiente a 1991 (en la primavera de 1992, por tanto), 20.000 pesetas por descendiente, 15.000 pesetas por ascendiente e igual cantidad por la convivencia con miembros de la unidad familiar de edad igual o superior a 70 años. Por lo que se refiere al Impuesto sobre el Patrimonio, Hacienda ha optado por elevar a 10 millones de pesetas el mínimo exento por encima del cual existe la obligación de declarar.

Repsol se reserva el uso de la marca Campsa

Repsol y Campsa firmaron ayer la segregación comercial

Madrid (Efe).- La Compañía Repsol se reserva el derecho exclusivo al uso de la marca Campsa y cede un cuatro por ciento de su participación que pasa a las compañías privadas, según una declaración de intenciones para la segregación de la parte comercial de Campsa firmada ayer por todas las empresas accionistas. La declaracion fue firmada por los presidentes del INH, Campsa, Repsol Petróleo, Cepsa, Petromed y Ercros.

La declaración de intenciones contempla la segregación de las actividades y activos comerciales de la compañía que se asignan y transfieren a los socios firmantes, mientras los activos logísticos (manipulación del producto desde la entrada del mismo hasta depositarlo en los puntos para la venta al público) continúan en Campsa.

El accionariado de Campsa, tras la cesión por parte de Repsol del 4 por ciento, se reestructura con los siguientes porcentajes relativos: Grupo Repsol, 65,96; Cepsa, 17,85; Petromed, 9,17 y Ertoil, 7,02 por ciento. Claudio Aranzadi, señaló tras la firma del documento, en rueda de prensa, que «éste es el primer paso para la segregación total de Campsa, es un proceso complejo para la distribución de los activos comerciales así como para la valoración de la marca Campsa, que pasa a ser propiedad de Repsol». Afirmó el ministro que en el caso de que existan diferencias entre las empresas para llegar a un acuerdo definitivo respecto a la segregación, será la Administración la que haga de árbitro y decida. Agregó Aranzadi que el acuerdo tiene que conseguirse antes del 31 de julio de 1991, aunque destacó la complejidad del mismo.

A Repsol se asignan como activos, además de la marca Campsa, la participación en Socamp y las agencias comerciales de Campsa, incorporándose a Repsol las personas necesarias para la gestión.

A los socios firmantes del documento se les asignan estaciones de servicio y aparatos surtidores en la vía pública, participación en revendedores de combustibles, instalaciones propiedad de Campsa en terrenos de clientes y otros activos intangibles, excepto la marca Campsa.

La sociedad Campsa Red será asignada a Repsol, aunque las estaciones de servicio pertenecientes a la misma serán incluidas en el cómputo global a efectos de asignación a socios.

Claudio Aranzadi, ministro de Industria, presidió la segregación comercial firmada por todas las empresas accionistas.

«Esta segregación -dijo Aranzadi- permite la distribución de los activos para cada una de las empresas, por lo tanto se establece la condición previa para que pueda existir competencia entre las empresas españolas, pues tendrán un sistema comercial claramente diferenciado con abanderamientos de puntos de venta». También existe la posibilidad, añadió, de «iniciar la competencia vía precios, aunque este es un asunto que se encuentra en estudio, pero es posible tenerlo a punto para el 31 de julio».

M.C.D. 2018

El «J.J. Sister», esperado el viernes en Toulon

Madrid (Colpisa, M.L.).– El buque de la compañía Transmediterránea «J.J. Sister» trasladará tropas francesas desde el puerto francés de Toulon al de Yambú, en el mar Rojo, después de que la compañía alcanzara un acuerdo satisfactorio con la tripulación. El buque zarpó a primera hora de la mañana del puerto de Cádiz y hará una escala en Barcelona para permitir que los tripulantes que no deseen efectuar la travesía hasta Arabia Saudí abandonen el buque. Por contra, aquellos empleados que decidan realizar el viaje recibirán una gratificación de cincuenta mil pesetas.

España se comprometió a colaborar en el traslado de tropas francesas al Golfo en virtud de los acuerdos colegiados de la UEO (Unión Europea Occidental).

El acuerdo alcanzado por trabajadores y empresa estipula que «no habrá represalias para aquellos tripulantes que han manifestado su negativa a realizar la travesía parcial hasta Barcelona o los que queden desembarcados en Cádiz, respetando sus contratos hasta su finalización». El acuerdo, que fue firmado a las siete de la mañana del jueves, ha sido ratificado por los representantes de la Unión General de Trabajadores (UGT) y Comisiones Obreras (CC.OO).

El acuerdo se alcanzó tras una tensa negociación y después de que el representante de la compañía, Joaquín Vilanova, ofreciera garantías personales de que el buque recalaría en Barcelona antes de dirigirse al mar Rojo. Algunos miembros de la tripulación se habían mostrado incrédulos ante el ofrecimiento, e instaron a sus compañeros a hacer caso omiso del ofrecimiento. Algunos de los trabajadores expresaron su convicción de que «Transmediterránea» alteraría el plan inicial y suprimiría la escala en la Ciudad Condal una vez iniciado el viaje.

No obstante, la mayoría de la plantilla decidió aceptar la propuesta siempre que ésta se fijara en un documento junto a las condiciones exigidas por la tripulación. En el acuerdo, la empresa se compromete igualmente a respetar los contratos temporales hasta finalización. Aproximadamente una veintena de trabajadores decidió no iniciar el viaje, por lo que descendieron a tierra en el puerto de Cádiz. El buque partió con 94 tripulantes a bordo, de los que quince han manifestado su deseo de bajar a tierra en el puerto de Barcelona. El único miembro femenino de la tripulación es la tercera oficial del buque, Miren Alditurriga. «Transmediterránea» planea que el buque reposte en Barcelona, donde espera completar su tripulación para seguir rumbo a Toulón, donde embarcarán a las tropas francesas que ha de trasladar al Golfo Pérsico. De acuerdo con la versión de la empresa, el puerto de Yambú, en Arabia Saudí, se encuentra alejado del «área de peligro».

Entretanto, los preparativos para el embarque de tropas francesas y material militar de refuerzo o reemplazo que será enviado el próximo fin de semana hacia el golfo Pérsico comenzaron ayer en el puerto de Toulon (Francia), de donde saldrá el buque de transporte «Foudre».

Mientras las autoridades marítimas de Francia están a la espera del «J.J. Sister», cuya llegada a Toulon está prevista para el viernes.

Idígoras: «Volvería a repetir los actos de Guernika»

Madrid (Efe).– El Pleno del Congreso autorizó ayer el procesamiento del diputado de Herri Batasuna, Jon Idígoras, al conceder el suplicatorio solicitado por el Tribunal Supremo por un presunto delito de injurias al Jefe del Estado, en febrero de 1981.

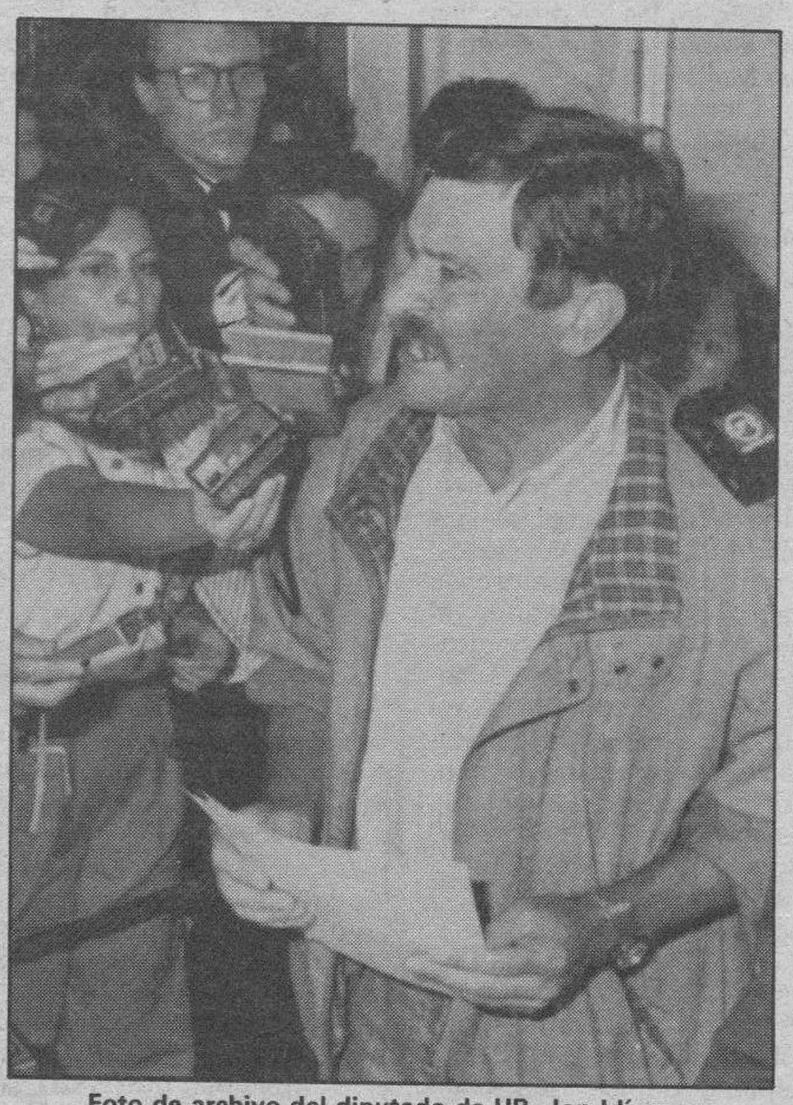

Foto de archivo del diputado de HB, Jon Idígoras.

El suplicatorio se refiere a los incidentes ocurridos en la Casa de Juntas de Guernika, en febrero de 1981, cuando los diputados de HB en parlamento vasco entonaron el Eusko Gudariak e interrumpieron el discurso del Rey Juan Carlos.

Todos los Grupos Parlamentarios del Congreso votaron afirmativamente a la concesión del suplicatorio, salvo el PNV y los diputados de los partidos vascos EE y EA, integrados en el Grupo Mixto.

El resultado de la votación, que se celebró en sesión secreta, fue de 267 votos a favor de la concesión, cuatro abstenciones y siete en contra.

Los partidos que se han opuesto a la concesión del suplicatorio, según han argumentado sus representantes, lo han hecho porque consideran, entre otras razones, que cantar el himno vasco puede ser poco respetuoso con el Jefe del Estado pero no un delito. Tras conocer la concesión, Idígoras declaró que volvería a repetir los actos por los que se le ha encausado.

Respecto al voto en contra del suplicatorio de EE, PNV y EA, Idígoras afirma que «es una frivolidad; no tienen la valentía de decir que el acto de Guernika fue un acto parlamentario en el que un grupo de electos vascongados tuvimos la dignidad de decir públicamente al Rey de los españoles, en un ejercicio de oposición política, que su presencia en Euskadi y en Guernika, símbolo de las libertades vascas, no era deseada». Según Idígoras, «el Rey representaba y simbolizaba tanto a la Constitución, rechazada mayoritariamente por nuestro pueblo, como a la falta de soberanía de Euskadi». El diputado de HB asegura que hoy «volvería a repetir esta actitud, conscientes de que, amén de no ser monárquicos, entendemos que la monarquía es una institución anacrónica y sigue representando la continuidad de un sistema político instaurado por el franquismo, en el que se simboliza la unidad de España por encima de los derechos y libertades de los vascos». Por último, Idígoras considera que la decisión del Congreso «es una nueva página oscura y triste de esta democracia».

La Generalitat revisará los cruces de redes de gas y electricidad

Barcelona (Efe).– La Generalitat revisará todos los cruces y superposiciones que existan entre las conducciones de gas natural y los tendidos de cables eléctricos para identificar los puntos potencialmente «conflictivos», anunció ayer el conseller de Industria, Antoni Subira.

La decisión de la Generalitat ha sido adoptada después de que el pasado día 20 se produjera una explosión de gas en Hospitalet que, segun las hipótesis de los técnicos, se originó en un cruce de instalaciones, al recalentarse los cables eléctricos, lo que provocó una fuga y posterior explosión de gas.

La forma de llevar a cabo esta revisión se adoptará en sendas reuniones de la administración catalana con técnicos de empresas vinculadas al suministro de gas y con representantes municipales del área de Barcelona.

La reunión de los técnicos ha sido fijada para el 14 de enero y asistirán representantes de las empresas instaladoras, de inspección y control y de Catalana de Gas, así como de las eléctricas Enher, Fecsa e Hidroeléctrica de Cataluña.

La otra reunión está prevista que se celebre el día 15 con asistencia de representantes de los municipios de Barcelona, Badalona, Hospitalet de Llobregat, Sant Adriá del Besós y Santa Coloma de Gramanet. El conseller precisó que el hecho de que la reunión se limite a las ciudades citadas se debe a que «es el área donde existe el mayor número de usuarios de gas natural, pero las reuniones se ampliarán».

Correos niega que exista caos en el servicio de reparto

Madrid (Colpisa, Miguel Lorenci).– Mientras que el sindicato UGT ha denunciado la saturación de la mayoría de las oficinas de Correos en todo el país, resaltando que la situación es caótica en ciudades como Madrid y Barcelona, la Dirección General de Correos insiste en la normalidad de la situación.

Mientras que el sindicato UGT ha denunciado la saturación de la mayoría de las oficinas de Correos en todo el país, resaltando que la situación es caótica en ciudades como Madrid y Barcelona, la Dirección General de Correos insiste en la normalidad de la situación y achaca esta alarma a la desmesura de algunos medios de comunicación a la hora de tratar el asunto.

Correos reconoce que el incremento de objetos postales en circulación es de un cien por cien y hasta del 200 por ciento en algunos casos, pero insiste en que la situación está bajo control y en que ha tomado todas las medidas oportunas.

«Rotundamente falso»

Según un comunicado difundido por la Dirección General de Correos y Telégrafos, «es rotundamente falso que los servicios de Correos se encuentren desbordados por acumulación de correspondencia».

«En estas fechas -continúa la nota- los veinte millones de efectos postales que diariamente circulan por correo se duplican, pero es éste un incremento absolutamente previsto y no supone ninguna disfunción para el servicio».

El secretario general de UGT-Correos, José Sayagués, había denunciado un «atasco» generalizado en todo el país que achacaba a las restricciones en la contratación de personal eventual para la campaña de Navidad. Sin embargo, la Dirección General «afirma con rotundidad que la correspondencia se está repartiendo con absoluta normalidad en toda España».

«Esta dirección no ignora -se añade- que en los últimos días se han producido algunas acumulaciones de envíos, de un lado a causa del gran volumen de correspondencia depositada en las fechas anteriores al 24 de diciembre y de otro lado al hecho de que los días 23, 24 y 25 de diciembre han sido inhábiles a efectos de reparto (como el 26 en algunas comunidades autónomas), circunstancias que obligan a un esfuerzo suplementario en los días posteriores que, por lo demás, encaja dentro de la normalidad de estas fechas».

Contratos eventuales

Las fuentes sindicales afirman que sólo se han suscrito 439 contratos eventuales para paliar la crecida navideña, cuando las necesidades reales, siempre según UGT, serían tres veces mayores. A este respecto, la Dirección de Correos afirma que «es igualmente falso que exista falta de personal, para atender las necesidades de estas fechas.

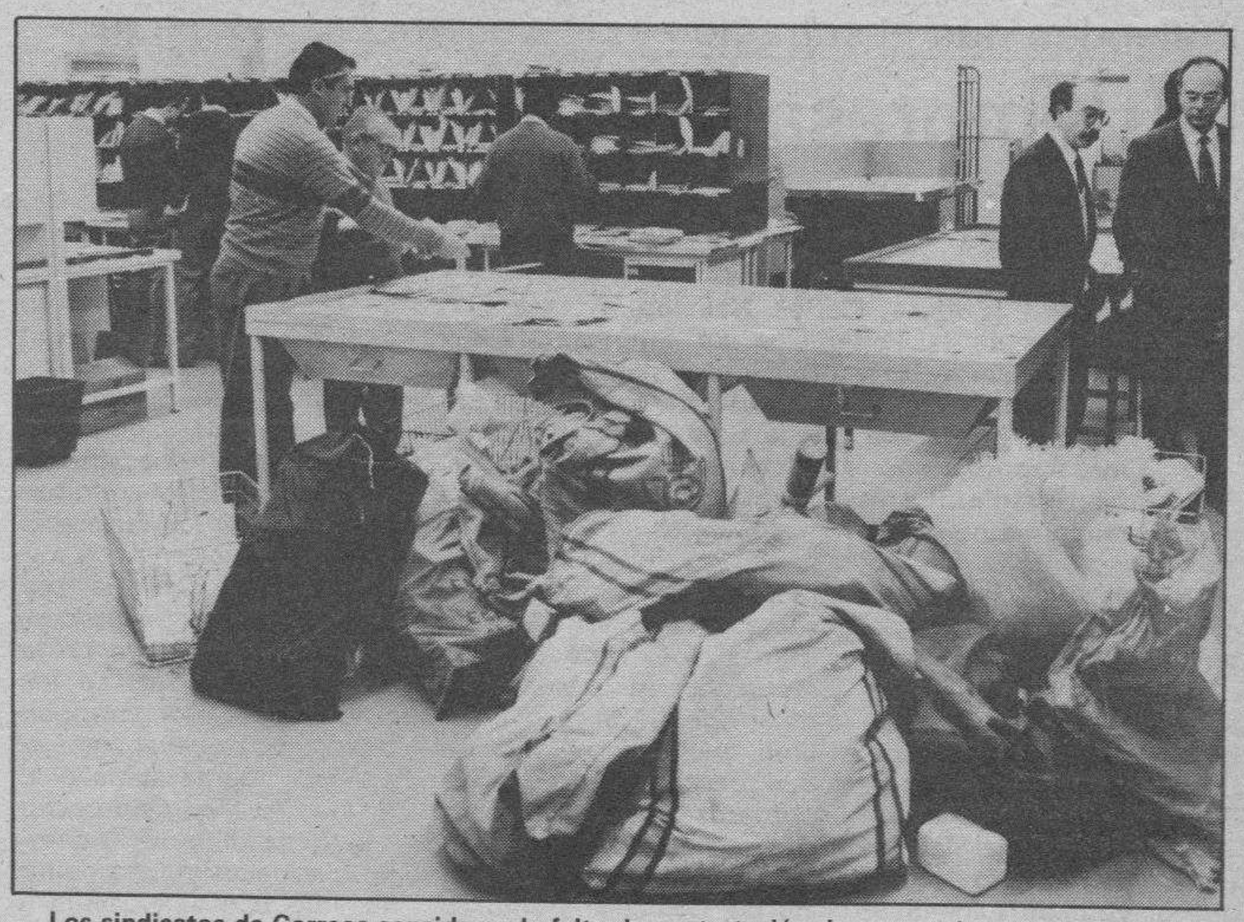

Los sindicatos de Correos consideran la falta de contratación de personal, como la causante del caos.

En su momento se tomaron las medidas oportunas para que en la campaña de Navidad de 1990 todos los puestos de trabajo estuvieran debidamente atendidos.

Para ello se ha contratado el personal eventual correspondiente y, sobre todo, se ha racionalizado la distribución del trabajo con el fin de optimizar la plantilla».

Por su parte, los sindicatos denuncian la «sovietización» de algunos elementos del proceso de reparto y la aparición de «comisarios de productividad», todo ellos, según José Sayangués, fruto de la reforma del organismo aprobada el pasado día 28 de septiembre. Toda la polémica es para la dirección de Correos fruto «del escaso rigor y el afán de sensacionalismo de algunos medios de comunicación, cuya actividad favorece bien poco el fortalecimiento del diálogo entre la administración y los ciudadanos, diálogo por el que este servicio público apuesta permanentemente».

M.C.D. 2018

Acuerdo para incentivar la jubilación voluntaria de los profesores a los 60 años

Madrid (Europa Press).– En el desarrollo de la LOGSE, Comisiones Obreras, y el Ministerio de Educación han llegado a un acuerdo para incentivar la jubilación con carácter voluntario a partir de los sesenta años de edad y quince de servicios.

Frente a la normativa común de pensiones de los funcionarios que exige para acceder a la jubilación voluntaria, aparte de tener sesenta años de edad, acreditar treinta años de servicio, el régimen previsto tras la negociación con los sindicatos, reduce este último requisito a quince años, y, además, ofrece la pensión que hubiera correspondido al solicitarse si hubiera seguido prestando servicios al Estado hasta la edad obligatoria de jubilación (65 años).

Esta mejora de la pensión a la que se tendría derecho se complementó con una gratificación extraordinaria para quienes acrediten 28 años o más de servicio. Gratificación cuya cuantía mínima es de 250.000 pesetas y máxima de 1.250.000 pesetas.

Las gratificaciones son mayores cuanto más lejana se encuentra la edad de jubilación forzosa. Con estas dos medidas el profesorado cobrará durante el periodo que adelante su jubilación cantidades próximas o superiores al 40 por ciento de su salario si siguiese activo.

La medida se dirige fundamentalmente a aquellos profesores nacidos entre los años 1926 y 1936, calculados en torno a las 25.000 en todo el Estado y será aprobado por el Consejo de Ministros de hoy viernes.

Sólo en las 27 provincias del ámbito de competencia del Ministerio de Educación y Ciencia podría costar 20.000 millones de pesetas.

SILES anuncia movilizaciones

Por otro lado el Sindicato Independiente Libre de Estudiantes (SILES) anunció ayer movilizaciones, en el próximo mes de febrero, para acabar con la actual masificación de la Universidad Complutense de Madrid.

En una rueda de prensa celebrada en Madrid, el presidente de este sindicato, Ignacio González Velayos, aseguró que está en contacto con otras organizaciones estudiantiles para acabar con el lamentable estado de la Universidad Complutense de Madrid en cuanto a masificación y calidad de la enseñanza.

SILES es un sindicato de estudiantes que, según su presidente, cuenta con 7.000 afiliados en toda España, de los que 1.500 están en Madrid.

No tiene representatividad en el claustro de la Universidad Complutense.

La mitad de sus miembros pertenecen a la enseñanza media y la otra mitad a la universitaria. Para este grupo, a pesar de los esfuerzos del Ministerio de Educación y del Rectorado dicha universidad es la más masificada de Europa.

Por ello Ignacio González Velayos consideró necesaria la constitución de un plan de choque que abarque los siguientes puntos: creación de más plazas y más centros; mejora de la calidad de la enseñanza y potenciar la relación alumno-profesor.

Firmado el traspaso de competencias del INSALUD a la Xunta de Galicia

Madrid (Efe).– Los representantes del Gobierno Central y de la Xunta de Galicia, reunidos en la Comisión Mixta de Transferencias, firmaron ayer el acuerdo para el traspaso del INSALUD a esta Comunidad que se hará efectivo a partir del día 1 de enero. El acuerdo prevé una aportación del 7,069 por ciento del presupuesto total del INSALUD, en concepto de población protegida, a esta región.

Joaquín Almunia durante la reunión de la comisión mixta de transferencias. Efe

Durante el primer año de transferencia, Galicia recibirá 123.485 millones de pesetas, cantidad que se incrementará paulatinamente hasta los 1,3 billones de pesetas al finalizar los diez años del período transitorio.

Con este acuerdo se transfieren a Galicia cinco complejos hospitalarios, ambulatorios, centros de salud y de atención primaria de diferentes localidades y las direcciones provinciales del INSALUD y otros centros administrativos, así como el personal que presta servicios en estos organismos.

Al mismo tiempo, el Estado se compromete a financiar con 2.000 millones de pesetas, repartidos en tres cuotas anuales de 666,6 millones, la construcción del nuevo hospital de Santiago de Compostela.

Este último acuerdo fue firmado esta tarde por el ministro de Sanidad, Julián García Vargas, y el Consejero de Sanidad de la Xunta, Manuel Montero, que valoraron positivamente este traspaso, al igual que el ministro para las Administraciones Públicas, Joaquín Almunia, firmante también del traspaso.

El consejero de Presidencia, Dosieto Rodríguez, por su parte, explicó que con este traspaso «Galicia va a gobernar su sanidad con criterios propios y mejora la financiación actual en 24.382 millones de pesetas, mientras si se hubiera retrasado la transferencia perdería esa cantidad».

Montero, por su parte, manifestó que el traspaso «nos va a permitir mejorar sustancialmente la Sanidad en Galicia», y adelantó que su gobierno irá incorporando a la red del INSALUD los hospitales comarcales y provinciales de nueva construcción.

«En la actualidad, dijo, se está procediendo a la informatización de las delegaciones provinciales del INSALUD, y hasta la entrada en vigor del Real Decreto tenemos autorización para hacernos con la trasmisión».

Los consejeros reconocieron las ventajas de efectuar el traspaso en esta fecha, ya que, según ellos, la población protegida disminuiría si se aplicara el censo de 1990, por lo que la cantidad percibida sería menor.

Almunia, por su parte, mostró su conformidad con el acuerdo, reconoció el «esfuerzo de los que hemos negociado ahora y en anteriores ocasiones», y añadió que «nadie debe sentirse marginado ni oscurecido porque se haya producido ahora».

Por otro lado el secretario de Estado de Educación, Alfredo Pérez Rubalcaba, condicionó una posible transferencia de competencias a las comunidades que accedieron a la Autonomía mediante el artículo 143 de la Constitución, «a un pacto de Estado de las fuerzas políticas».

Rubalcaba añadió en Ciudad Real que «la oferta está encima de la mesa y el Gobierno confía en que durante los próximos meses se pueda avanzar hacia un acuerdo».

Entienden que el sufragio es un derecho, no un deber

Los empresarios recurren ante el TC la sentencia del voto

Madrid (Colpisa, Carlos Navalón).– El Comité Ejecutivo de la Federación de Empresarios del Metal de Zaragoza acordó interponer ante el Tribunal Constitucional un recuso de amparo contra la sentencia dictada por la Sala Especial del Tribunal Supremo que estableció que los empresarios deben retribuir a sus empleados las horas que dediquen para votar.

La Sala Especial rescindió de esta forma la sentencia dictada con anterioridad por la Sección Séptima de la Sala de lo Contencioso-Administrativo del Supremo, que falló a favor de los empresarios.

La Sala Especial del Tribunal Supremo entendió que el voto en España es un derecho y un deber, mientras los empresarios estiman que se debe entender tan sólo como un derecho y no como un deber y menos aún como un deber inexcusable, como señala la sentencia de la Sala Especial. La Federación de Empresarios del Metal de Zaragoza estudiará además la posibilidad de acudir a instancias judiciales europeas.

En fuentes de la Federación adelantaron que el recurso asumirá básicamente los fundamentos recogidos en la sentencia de la referida Sección Séptima, que estimó el recurso que presentó contra los dos primeros artículos del Real Decreto que dictó las normas para facilitar el ejercicio del derecho al voto de los trabajadores en el referéndum de la OTAN del 12 de marzo de 1986. Tales preceptos obligaban a los empresarios a conceder y retribuir a sus empleados cuatro horas para votar y el Supremo estima que no están ajustados a Derecho.

La sentencia de la Sección Séptima, rescindida por la Sala Especial, señalaba que la Ley Orgánica sobre distintas modalidades de referéndums no contiene norma alguna en relación a la participación de los trabajadores en los referéndums cuando se celebran en días laborables, con obligación por parte de las empresas de retribuir las horas que fueran necesarias para votar.

Añadió que en la Ley Electoral «no existe precepto alguno que imponga la obligación de votar a los ciudadanos, ni tampoco que prevea que el trabajador por cuenta ajena o el funcionario tenga derecho a ser retribuido por el tiempo que necesite para emitir su voto o que imponga a las empresas algún tipo de retribución por tal motivo».

La Federación de Empresarios del Metal de Zaragoza emitió una nota de prensa en la que señala que su Comité Ejecutivo, reunido en sesión extraordinaria, adoptó el acuerdo de que «de confirmarse mediante la oportuna notificación oficial la sentencia de la Sala Especial de Revisión del Tribunal Supremo, en el sentido de que las empresas deben pagar las horas de voto, la Federación presentará recurso de amparo ante el Tribubal Constitucional».

Los empresarios del Metal de Zaragoza recurren contra la sentencia del Supremo que obliga a pagar las horas dedicadas a votar.

Al mismo tiempo, adoptó el acuerdo, una vez conocida la sentencia, «de estudiar con todo detenimiento la posibilidad de acudir a instancias judiciales europeas». El Comité Ejecutivo «lamenta que, una vez más, sentencias del Tribunal Supremo sean públicamente conocidas antes de ser formalmente notificadas a las partes».

La Federación de Empresarios del Metal de Zaragoza manifiesta que está segura de que sus razones son ajustadas al derecho contenido en la Constitución española y se siente «profundamente apenada por la contradicción que el Tribunal Supremo demuestra entre la sentencia de una de sus salas y la de su Sala Especial, compuesta, entre otros miembros, por los presidentes de todas ellas.

Entendemos que la única coherencia posible de los tribunales de Justicia es con la Ley y sólo con la Ley».

M.C.D. 2018

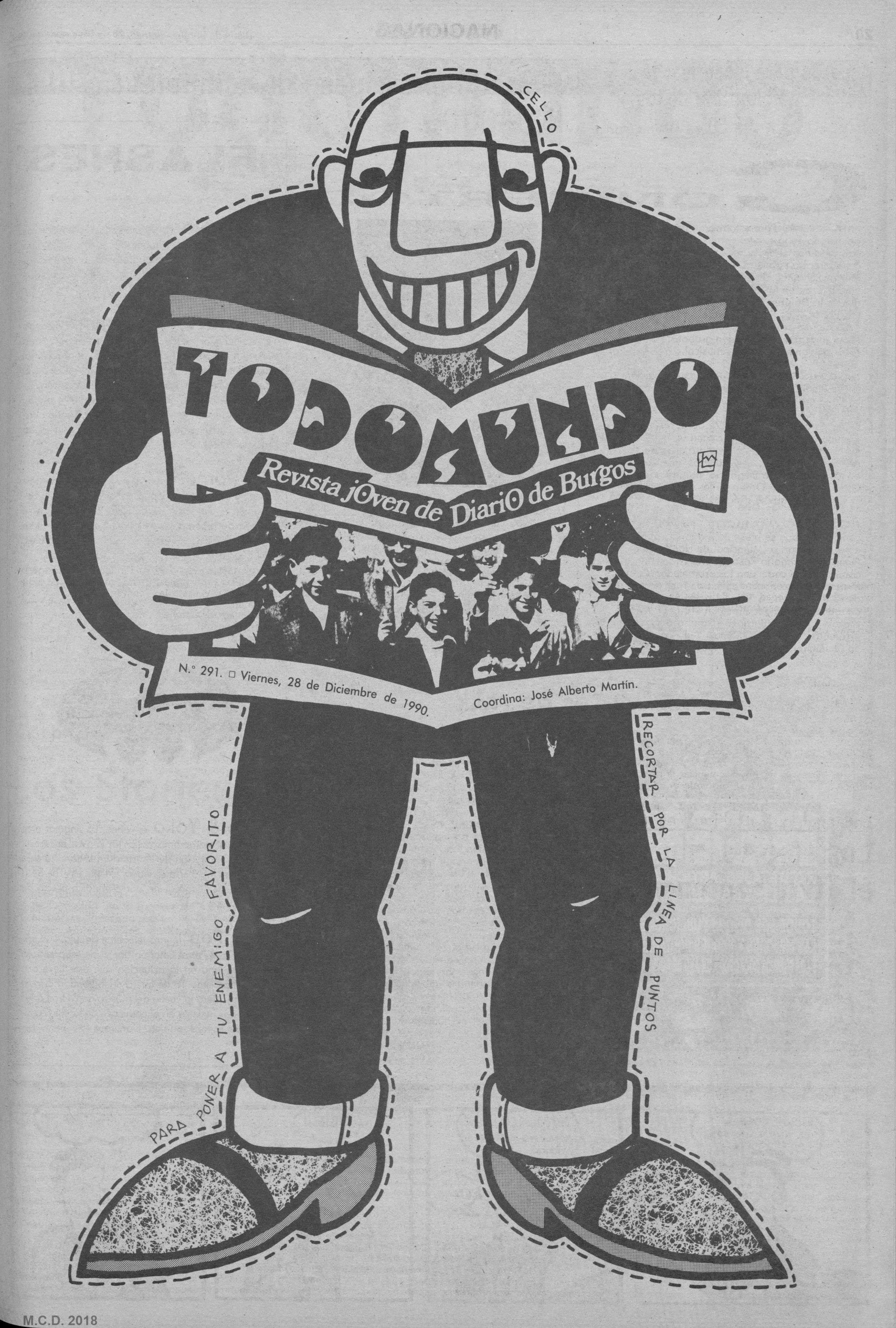
CELLO
TODO MUNDO
Revista jOven de DiariO de Burgos
N.° 291. □ Viernes, 28 de Diciembre de 1990.
Coordina: José Alberto Martín.
RECORTAR POR LA LINEA DE PUNTOS
PARA PONER A TU ENEMIGO FAVORITO

M.C.D. 2018

detalles

José Alberto Martín

CONCIERTOS

MIRANDA. Para esta misma noche está anunciado en la capital norteña el concierto-homenaje al recientemente desaparecido **Rafa Izquierdo** , hombre fuerte del fanzine «Shout!». En este macrofestival que tendrá lugar en la sala «Orosco» tocarán en directo la **Dolphin Blues Band**, **Los Flechazos**, **Los Potros** y los **Zorros Salvajes**, para finalizar con una jam-session. Con el dinero recaudado, los organizadores pretenden grabar un disco y sacar adelante una revista musical.

LA CHISTERA NEGRA. La asociación músico-teatral festeja hoy su quinto aniversario con una gran gala de etiqueta y decadente al estilo de los locos años 20. La velada comenzará, a partir de las 22,00 horas, en el «Pinedo» y también finalizará con una jam-session en la que intervendrá gran parte de los músicos de la city. Además habrá elección de los premios a la Elegancia, nombrándose Gran Dama de la Orden de los Caballeros de la Chistera Negra. A disfrutar.

ROSENDO/MARIOTT. Potente concierto el que se presenta mañana, sábado, en el Polideportivo Municipal de Hontoria del Pinar. El legendario **Rosendo Mercado** compartiendo cartel con los prometedores **Mariótt**, en una noche repleta de rock duro, de 12 de la noche a 5 de la madrugada. Las entradas pueden adquirirse en «Tu Bar», «Mitos», «Locos» y «Jesus» (Burgos), «Tramposón», «Trampas», «No Lo Sé» (Salas) y el «Calabuch» en Quintanar de la Sierra. 1.300 y 1.500 ptas.

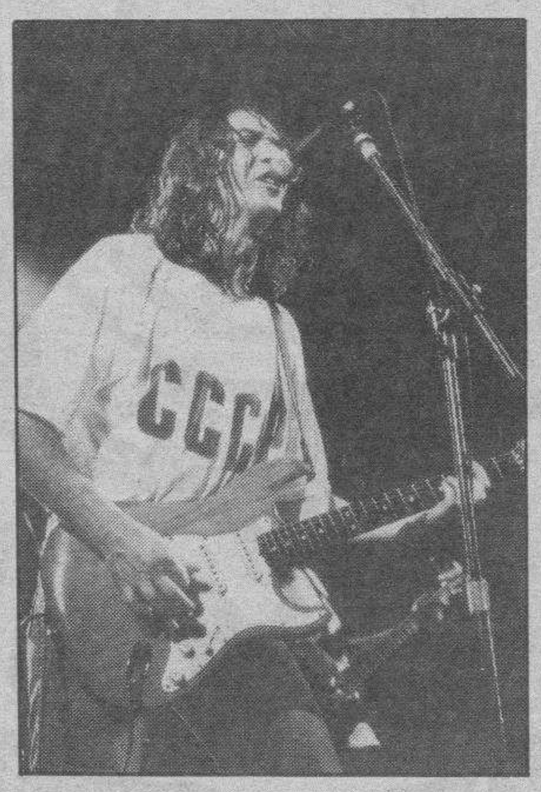

QUEMANDO RUEDAS/LA HIEL. Mano a mano, a cargo de estos dos grupos cañeros de Vitoria. El concierto está anunciado para hoy, viernes, en las sala «Kiss» de Briviesca. El precio de las entradas: sobre las 500 pesetas. Los **Quemando Ruedas** presentarán su primer disco, «Aquí vale todo».

BANDA NOCTURNA. Nueva visita de este grupo festivalero a Villalmanzo. La actuación está programada para mañana sábado en la discoteca «Cristal 2000», antigua Titánic. Los precios serán super-populares.

Doce meses de rock

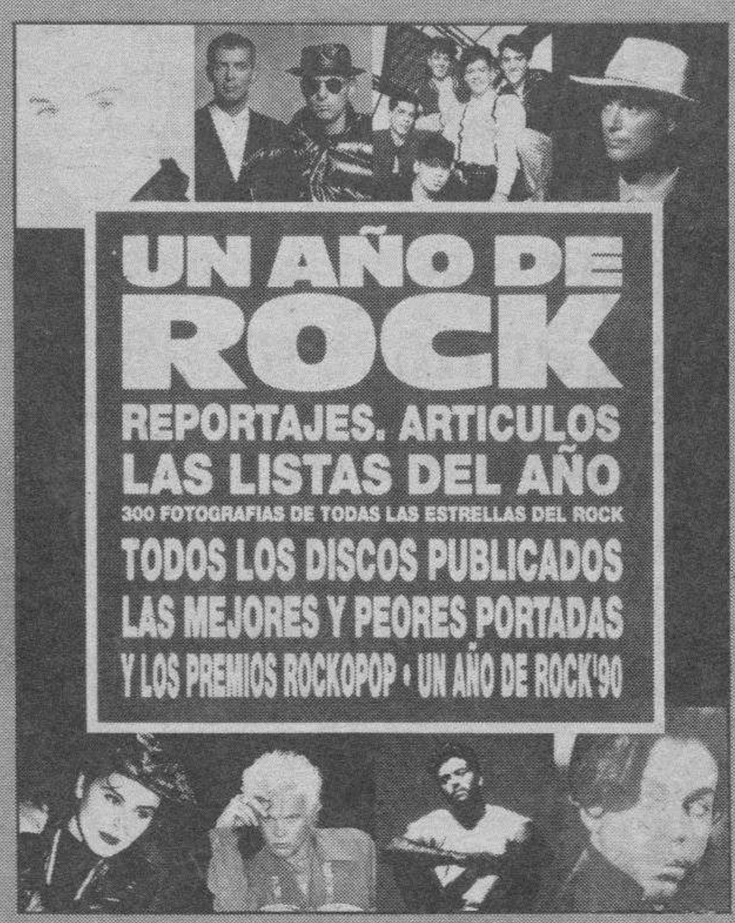

EN colaboración con el programa de TVE «Rockopop» y siguiendo las directrices marcadas el año pasado se acaba de publicar **Un Año de Rock**. Este pequeño anuario de la música joven recoge los hechos y novedades más importantes acaecidos en los doce meses siguientes a octubre de 1989. Junto a un noticiario cronológico hay una gran variedad de comentarios firmados por las más prestigiosas plumas de la prensa musical nacional analizando el estado de salud de nuestro panorama rockero. El directo de los grupos, videoclips, las nuevas bandas, algunos entresijos del negocio musical, lo más destacado de la escena internacional, los nuevos estilos y otros factores que han desempeñado un papel relevante durante este periodo son observados con la mirada crítica de los profesionales. Siempre es de agradecer que alguien airee algún trapo sucio de la siempre sospechosa industria discográfica española y si es Diego Manrique quien lo firma podemos presumirle cierta fiabilidad. Cifras de venta, listas de la AFIVE, mejores portadas, direcciones y los elepés editados completan este libro al que cualquier burgalés podría objetar el haberse olvidado de los discos que han producido los grupos de la ciudad. △ **J. Ortega.**

FLASHES

Ringo Starr. Una vez fue batería de los Beatles. Ahora parece haber dejado la música a un lado y está dispuesto a aparecer en una serie cómica que ha sido creada por el mismo equipo que en su día hiciese Dallas.

Sinatra V. O'Connor. Estando en América, Sinnead O'Connor dijo que no tocaría en ningún concierto en el que un himno nacional fuese interpretado (hizo alusión al americano). El decrépito Frank Sinatra, enterado de estos comentarios, declaró: «Debería abandonar el país. Su comportamiento es imperdonable, mejor que nunca nos encontremos». Yo no creo que ella tenga mucho interés.

Batwoman. La versión femenina de Batman ya está siendo rodada en los escenarios americanos. A diferencia de aquélla, la promoción se llevará de manera paralela a su estreno y no se han dado los nombres de los personajes centrales, aunque se sabe que son estrellas reconocidas (se barajan nombres como Madonna y Kim Basinger). Lo que sí se ha puesto en circulación es parte de la parafernalia que porta el nuevo logotipo que aquí puedes ver. **J. Ortega**

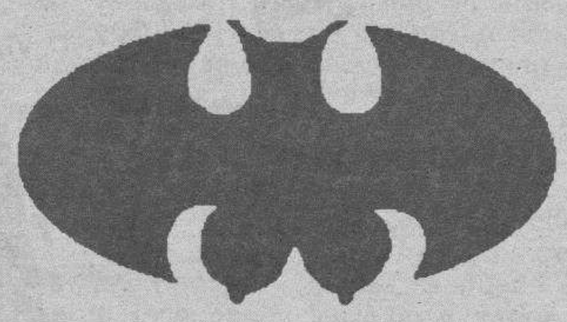

John & Yoko en video. La singular protesta que el matrimonio realizó en 1969 al encerrarse en su habitación del Amsterdam Hilton, ha sido editada en Inglaterra en video. El título es «The Bed-In» y puedes conseguirlo por el módico precio de 12,99 libras.

Iggy Pop tendrá teloneros de lujo. Los británicos That Petrol Emotion harán de «supporters» de La Iguana en la actuacion que éste llevará a cabo el próximo 18 de Enero en la London Brixton Academy. Será la vuelta del músico de Detroit a los escenarios ingleses en el comienzo de la última década del siglo. **Juan Fco. Corcuera**

M.C.D. 2018

Todomundo

EXPRESS

El alcalde de Burgos, José María Peña, dialoga con Mick Jagger, líder de los Rolling Stones, en un momento de la recepción. Foto: Mecánica.

Marta «Olé» y sus dos razones para ir al Golfo

Sadam Hussein y Bush Springsteen, cantarán «War with the USA»

Tuco Redondo: «En el 91, todos mis discos serán cuadrados»

Burgos, 6; Valladolid, 0. Los pucelanos, K. O.

MONOLOTO

51 73 84 92 85

C: 69

Mañana no se publica TD. Es más, nunca salimos los sábados

El jet privado del grupo se vio obligado a realizar una escala técnica en Villafría

Los Stones, retenidos en Burgos

Todoburgos (F. F. Peña).–Los legendarios Rolling Stones, que viajaban en su avión privado desde Sevilla a Londres, se vieron obligados ayer a realizar una escala forzosa de tres horas en Burgos, a causa de los bancos de niebla que flanquean la mitad norte de la peninsula. El Alcalde de la ciudad dio la bienvenida a estos invitados forzosos, en una improvisada recepción. Durante el acto, José María Peña, entregó a los músicos sendas réplicas de la llave de la ciudad y del cofre del Cid, objeto que Mick Jagger utilizará «presumiblemente para guardar cigarrillos».

Tan sorprendente noticia se recibió en las dependencias municipales a las 11 de la mañana. Ante las inclemencias atmosféricas, y por exceso de celo profesional, según ha podido saber TD, el jet particular de los Rolling Stones, había solicitado permiso a la torre de control del aerodrómo militar de Villafria, para aterrizar en las pistas burgalesas.

Dicha petición fue concedida por las autoridades militares, mientras que el Ayuntamiento, alertado sobre la importancia de los viajeros, se encargaba de improvisar este recibimiento conforme a las normas del protocolo municipal, que fue supervisado personalmente por el alcalde José María Peña.

Tres horas duró la visita sorpresa de los Cantos Rodados a Burgos, que se encontraban acompañados de Cristina Almeida y Gustavo Villapalos, en su vuelo privado desde Sevilla a Londres. Fuentes oficiosas han asegurado a este suplemento que el Rector de la Complutense podría nombrar a los Rolling Stones, doctores Honoris Causa por la misma, gesto que convertiría a la Complutense en una de las Universidades más atrevidas de todos los tiempos.

En primer lugar, Jose María Peña, quien dijo tener todos los discos del quinteto, invitó a los visitantes a un refrigerio en el WAS, centrico music-bar que abrió muy de mañana, avisado por el Ayuntamiento, para cumplimentar a los músicos más rodados del planeta. Peña estaba tan emocionado con sus huéspedes de honor, que incluso se permitió bailar unas sevillanas con el guitarrista Keith Richards, mito viviente que lucía ayer un envidiable aspecto. Posteriormente, Sus Satánicas Majestades, nombre por el que los jovenzuelos conocen a este grupo de rock, visitaron la plaza Mayor, el Ayuntamiento, y seguidamente las instalaciones del rotativo Diario de Burgos en la calle San Pedro Cardeña, donde fueron recibidos por nuestro director, y cuanto personal se arremolinó en torno a los recién llegados.

It's only rock & roll

Para tan extraordinaria ocasión, los munícipes improvisaron un apretado programa turístico de tres horas, incluyendo un viaje en coche por la ciudad, antes de que los reyes del satinado retornaran a su nave, en Villafria. Varios burgaleses que reconocieron inmediatamente a los músicos más perseguidos del planeta, se acercaron para pedir autógrafos, siendo muy bien recibidos por los accesibles Rolling Stones. Hubo sonrisas y saludos para todos, pero la comitiva llevaba prisa y no todas pudieron conseguir la rúbrica de los autores de «Angiee».

Mick Jagger, vestido con traje azul pavo, hizo un esfuerzo y consiguió decir en español que pronto volvería para filmar una breve secuencia de su próximo video «I like more morcilla from Burgos» que bien podría rodarse en los exteriores de la Catedral, gesto que los presentes agradecieron con emotivos aplausos. Tampoco faltaron las fans del dúo Jagger/Richards, que solicitaban a grito pelado la presencia de los Stones con frases que por pudor no podemos transcribir literalmente.

Ya en la base de Villafría, la banda municipal, dirigida en este caso por el grupo Los Del Páramo y el apoyo incondicional de un nutrido grupo de fans que no pudieron acceder a las instalaciones, despidieron a los músicos más famosos del planeta y su séquito con una versión del célebre «Satisfaccion».

El avión despegó mediada la canción, poniéndo término a esta fugaz visita de los Rolling Stones a la ciudad del frío. Tras las conversaciones mantenidas entre Peña y Jagger, es posible que los Stones puedan tocar en Burgos durante su próxima gira. «Ya sabéis cómo es nuestro alcalde cuando se propone algo», aseguró a Todomundo un portavoz municipal.

M.C.D. 2018

Rey Momo: parte II

EL rey del carnaval de Brasil, el Rey Momo, tocó con su ritmo a otro rey, el rey de la modernidad y de la vanguardia neoyorquina. Desde entonces DAVID BYRNE tiene metido en el cuerpo el demonio de la salsa, del merengue y del bolero.

A pesar de que hace muchos años se dejó cautivar por los ritmos africanos, el veneno salsero le ha calado aún más hondo. Por que esta música no sólo tiene ritmo, calor y colorido, además transmite como ninguna alegrías y penas. Esta última faceta fascina a DAVID BYRNE.

La cabeza pensante de los TALKING HEADS, se ha convertido, no solo e embajador y padrino de los sonidos del cono Sur, también es un experto en estos ritmos, como prueba su mecenazgo de varias bandas de música sudamericana, haber dirigido un programa de televisión sobre ritos del Brasil, y ser invitado e invitar a los mejores cantantes y músicos de estos géneros, como es el caso de la ubérrima CELIA CRUZ.

La pasión por los ritmos del cono Sur, no es algo pasajero.

La siguiente entrega de esta aventura que comenzó tímidamente con la canción «Loco De Amor», de la película de JONATHAN DEMME «Algo Salvaje», tendrá en 1991 una nueva entrega, con la edición en nuestro país de «Forro».

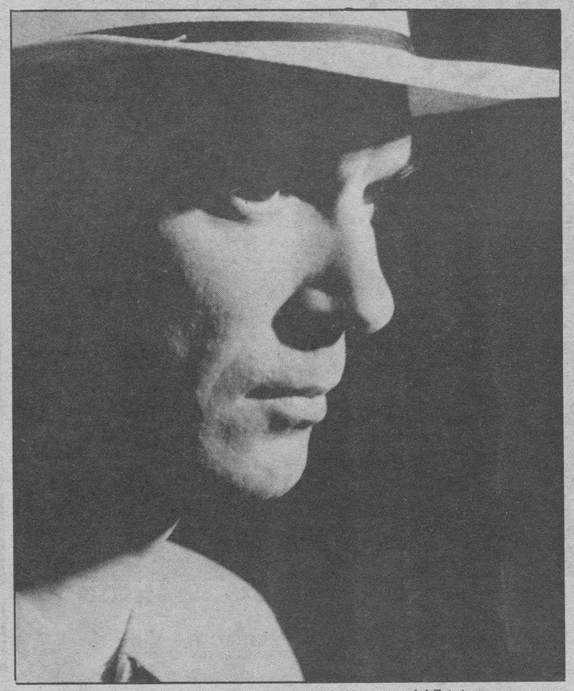

David Byrne, un compositor enamorado de los ritmos del Trópico.

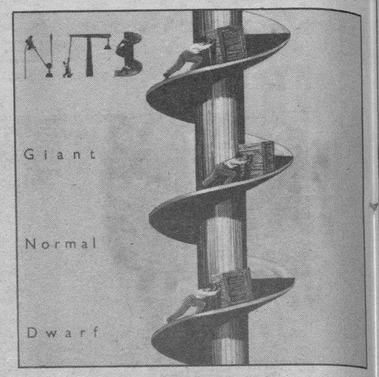

NITS
«Giant Normal Dwarf» (CBS)

REALMENTE la carrera de los NITS es sigilosa, a pesar de que su primer LP apareció en 1989. Desde esta fecha hasta el momento, ha publicado una decena de álbumes, apenas son conocidos fuera de las fronteras que delimitán su país, Holanda.

El pequeño país situado al Norte de Europa puede ser famoso por sus quesos, sus tulipanes, sus molinos, sus bicicletas o su vida nocturna, pero nunca se ha caracterizado por exportar grupos musicales.

El sonido personal e íntimo de los NITS apenas ha sido degustado por algunos iniciados que, por las razones que sean, han tenido acceso a algunos de sus discos. Los libros más versados en la materia, les tienen catalogados como grupo de New Wave, y lo cierto es que su sonido encajaba perfectamente con los aromas más delicados de esa ola post-punk. Si tuviésemos que establecer alguna relación con grupos más o menos conocidos, tendríamos que hablar de XTC –si pronuncias rápidamente estas letras en inglés, sonarán muy parecido a éxtasis en ese idioma–, en un plano relajado, pero pleno de matices.

Su nuevo trabajo se publica en España durante los últimos coletazos del 90. «Giant Normal Dwarf», es un exquisito álbum condenado a pasar desapercibido. Su equilibrio, solera y buqué están hechos con la sabiduría y el buen gusto con el que los grandes profesionales reservan para sus mejores obras.

El elaborado trabajo exige ser paladeado en tragos cortos, con calma deteniéndose en los matices, y no para raspar la garganta de un sólo trago.

Los NITS huyen de las servidumbres de la moda para hacer su sonido, pero este, por fino, no es apropiado para todos los gustos, se exige un mínimo de sensibilidad.

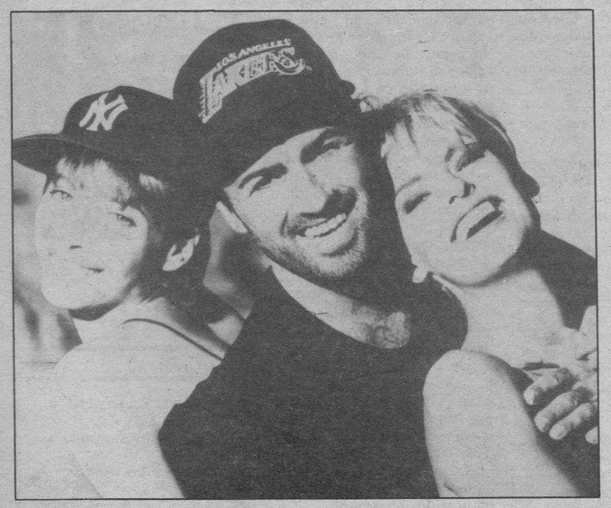

Regreso de WHAM!

LA trayectoria de GEORGE MICHAEL, desde que se separó de la otra mitad de WHAM!, no ha podido ir mejor. Aupado por el escándalo de «I Want Your Sex», y el posterior éxito del álbum «Faith», que alcanzó los primeros puestos en las listas de todo el mundo, MICHAEL se encuentra en un inmejorable momento.

Tres años tardó en publicar una segunda entrega de su carrera en solitario, «Listen Whithout Prejuice». Tras su nuevo single «Freedon» y su espectacular nuevo vídeo, GEORGE MICHAEL ha anunciado el retraso de su esperada gira por siete ciudades norteamericanas en beneficio de diferentes organizaciones. Esta gira se aplaza hasta finales de 1991, de esta forma espera recaudar más fondos para estas organizaciones caritativas.

Por otra parte ha confirmado las fechas de una mini gira que tendrá lugar a comienzos del próximo año. Esta mini gira le tendrá ocupado del 15 de Enero al 23 de Marzo, su nombre es «Cover To Cover 91» y con ella recorrerá tres países diferentes, entre los que se incluye Brasil. Aquí participará en el Festival Rockñ Río, es en esta actuación donde tiene previsto reencontrarse con su antiguo compañero de los WHAM!, ANDREW RIDGELEY. En el transcurso de su actuación harán tres temas a dúo.

En la foto vemos ha GEORGE MICHAEL con dos prestigiosas modelos inglesas que participan en el video del tema «Freedon», CHRISTY TURLINGTON y LINDA EVANGELISTA.

Moncho Prada

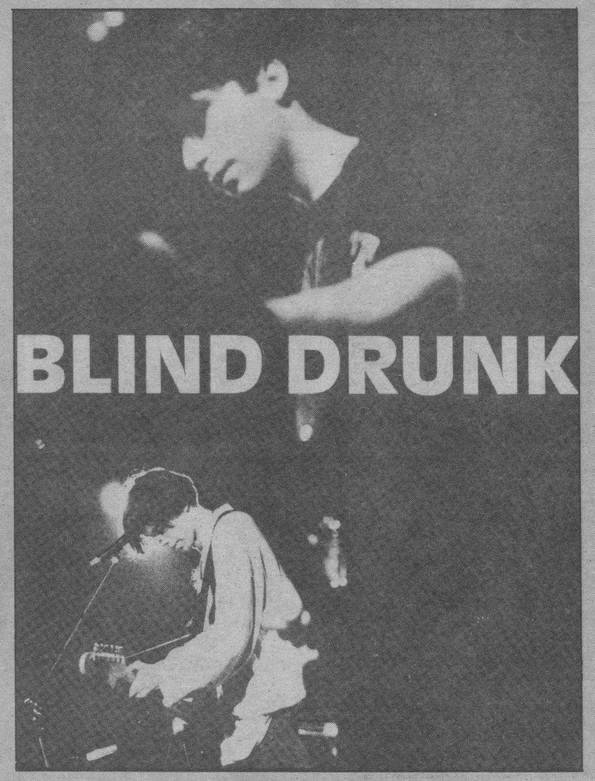

Ride, excepcionales en directo, toman al asalto las listas independientes británicas.

Ride: pasan el examen

LA prensa musical británica no se detiene. Continuamente se sumerge en los más recónditos clubs o se traslada a los más apartados poblados, en su incesante búsqueda de nuevos talentos: grupos supuestamente innovadores, supuestamente revolucionarios.

Pero el tiempo hace la criba, y de las primeras alegrías se pasa rápidamente a un reducido número de supervivientes, que poseen un mínimo de cualidades.

Entre lo que podríamos llamar las nuevas generaciones de grupos, que llamaron la atención durante 1990 estaban: THE HIGN, en la línea de STONE ROSES; FLOWERED UP, presentado por el NME como el grupo británico más importante desde los SEX PISTOLS o los CLASH; POWER OF DREAM, cuya fogosidad estaba surcada por centelleos de talento, y hubiesen llegado más alto, si no fuese porque les falta ese punto de renovación del que adolecen la mayoría de los grupos irlandeses.

Solamente el grupo formado por cuatro jóvenes procedentes de la ilustre y universitaria ciudad de Oxford han superado los primeros exámenes. ANDREW BELL, MARK GARDENER, STEVE QUERALT y LARS COLBERT se hacen llamar RIDE desde hace un par de años.

Se conocieron mientras estudiaban arte, o al menos eso dice su biografía oficial.

Unidos por sus aficiones musicales levantan un sonido a base de guitarras y armonías que tiene su inspiración en la música de los años sesenta.

Tres LP.s, que aparecieron publicados en el sello «Creation», toman al asalto las listas independientes británicas y, completados por una serie de excepcionales conciertos, instalan a los cuatro de Oxford en la familia de MARY CHAIN/MY BLOODY VALENTINE/THE HOUSE OF LOVE.

Y preparan el camino para su primer elepé disponible en nuestro país: «Smile». «Lo más importante para nosotros en concierto es edificar nuestro sonido, todo está construido allí arriba. Debemos tocar fuerte para que nuestras canciones funcionen.

En el estudio se sabe perfectamente qué es lo que se quiere, pero todavía está el problema de explicarlo, poner en palabras las sensaciones. Ya estamos pensando en la próxima etapa, nos gusta ir rápidos. Se aprende todos los días, se toca todos los días». Unos chicos con ganas.

RIDE son la respuesta del sur de Inglaterra al movimiento de Manchester, aunque a ellos no les guste esta comparación y prefieran considerarse como parte de la misma familia.

NEWS EXPRESS

MAS VOCES INEXISTENTES. Tras el escándalo protagonizado por MILLI VANILLI, las sociedades de autores han emprendido una cruzada contra este tipo de fraude con resultados increíbles: tres artistas tan consagrados como BRUCE SPRINGTOON, MANDONA y PHIL COLINES no cantan en sus discos. Es más, este último ni siquiera toca la batería. «Nunca lo he hecho» declaró cuando le preguntaron al respecto.

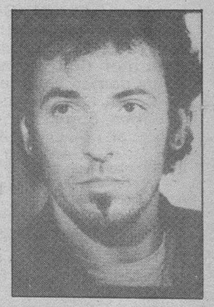

Bruce Springtoon.

MARTA SANCHEZ, EN EL EJERCITO. La famosa cantante de pop comercial ingresará en el voluntariado especial del ejército con un doble fin: aumentar las altas en estos cuerpos y dar ánimo permanente a nuestros soldados. «La moral del soldado español es importante no sólo cuando se va de golfo» contestó la cantante.

2 LIVE CREW SE PASAN A LA MUSICA SACRA. Las organizaciones y jueces más puristas que hostigaron durante el pasado año al famoso grupo de rap 2 LIVE CREW, han ejercido una notable influencia sobre estos, hasta el punto que han decidido entrar en la orden de El Angel del VII Cielo para hacer música sacra. Ya tienen preparado un álbum con el título «Cuatro angelitos tiene mi cama».

NUEVO LP DE JUDAS PRIEST. Una prestigiosa funeraria estadounidense ha ofrecido patrocinar las giras del grupo en los próximos años si en sus mensajes subliminales incluyen también el nombre de la mencionada funeraria. Un portavoz de esta empresa manifestó que con esta campaña pretendían entrar en el mercado internacional.

PRINCE EL BLANCO. La sorprendente noticia saltó a los medios de comunicación a raíz de una actuación en la que el músico de Mineápolis fue sorprendido inesperadamente por la lluvia. MICHAEL JACKSON se recluyó en su casa con su zoológico particular cuando se le comunicó la noticia, tras afirmar que no volvería a salir nunca dijo textualmente: «No hay derecho».

Michael Jackson, de camino a su zoo particular.

M.C.D. 2018

LA MAS LISTA DEL 90

Bueno chicos/chicas, inevitablemente el fin de año nos trae una nueva encuesta, LA MAS LISTA DEL AÑO, para que votes a tus favoritos/as del 90. Como siempre, tenemos un buen montón de regalos (discos, revistas ... y demás chucherías) para sortear entre todas las cartas recibidas. Ya sabes, coge lápiz y papel y escribe al TODOMUNDO. No te cortes.
C/ San Pedro de Cardeña, 34
09002 Burgos.
(LA MAS LISTA DEL AÑO).

CANCION BURGALESA DEL 90 .....
CANCION NACIONAL.....
CANCION INTERNACIONAL.....
GRUPO-SOLISTA LOCAL.....
GRUPO-SOLISTA NACIONAL.....
GRUPO-SOLISTA INTERNACIONAL.....
DISCO BURGALES DEL AÑO.....
DISCO NACIONAL.....
DISCO INTERNACIONAL.....
CONCIERTO LOCAL.....
CONCIERTO NACIONAL/INTERNACIONAL.....
PUBLICACION O REVISTA LOCAL.....
REVISTA NACIONAL/INTERNACIONAL.....
COMIC DEL AÑO.....
PELICULA DEL AÑO.....
PROGRAMA DE RADIO LOCAL O NACIONAL.....
PROGRAMA DE TELEVISION.....
DETALLE/FLASH/ O ACONTECIMIENTO DEL 90.....
SECCIÓN QUE MAS TE GUSTA DEL TODOMUNDO.....
Y VICEVERSA.....

NOMBRE.....
DIRECCION.....
EDAD.....
TELEFONO.....

TODOMUNDO

LA REVISTA JOVEN PARA TODO EL MUNDO. LOS VIERNES CON DIARIO DE BURGOS

M.C.D. 2018

HISTORIAS DE HISTORIETAS

¡No a las historietas!

Rafa Sáiz

A PUNTO de finalizar el año, y no pudiendo aguantar por más tiempo la falsa imagen de pasión por las historietas, no me queda otro remedio que manifestar el abandono de los comentarios sobre estos pesados dibujos. Los motivos son sumamente claros e incuestionables, pero por si todavía queda algún inconsciente lector de dibujillos, voy a explicar los motivos del desencanto.
La andadura del lector de historietas suele comenzar en la infancia, cuando se hacen cosas tan sensatas como cocinar hierba en los bordillos, amasar barro con agua, correr tras las palomas que asolan Burgos y adornar las puertas del colegio con tizas –en versión más perecedera, rotualdores–. Quizás por este principio artístico en el que se usa el grafiti para exhortar a los compañeros de clase a considerar al profe de física un memo, se pase a la adquisición de material impreso.

El inicio al vicio

En estos primeros pasos se nos mezclan imágenes editadas de princesas tontas con las de gatos habladores, enano currantes a destajo y más niños resabiondos, con lo que en la mente del joven lector se empiezan a agolpar las contradicciones. Ningún niño se ha cruzado jamás por las calles con tales engendros y en estas páginas recién descubiertas afloran a borbotones. Se crea la dictomía entre realidad (seria, palpable y útil), y las historietas (ridículas, deformantes e iposibles).
De no corregirse a tiempo el error, el aprendiz de lector, pasará a destinar sus propinas a la adquisición de tebeos diversos, que comprados sin ton ni son marcarán más profundamente la huella. Verá tortazos, caídas, golpes y toda suerte de salvajismos que le irán alejando más y más de la normal convivencia humana. Y no digamos si además se alimenta con literatura de superhéroes. A todos los peligros descritos hay que añadir unas supuestas y previsibles ansias de ponerse a volar, pasar horas bajo el agua, levantar edificios y atravesar paredes, parte del *modus operandi* de los personajes descritos en estas historietas, llegando al extremo de intentar emular sus hazañas y caer en peligros tales como el no acudir al servicio en todo el día, a imagen de los supertipos adorados.

El centro del caos.

La economía destrozada

El ámbito monetario queda dañado también por la lectura de historietas. Lejos de destinar las criaturas sus ahorros para objetos útiles como ordenadores personales, masters en el extranjero y cursos en Wall Stret, los envenenados destinarán sus pecunios a esporádicas compras de álbumes caros, iniciándose a lo tonto y por probar en series eternas como las de Astérix o Tintín. No digamos si se sienten tentados por la parafernalia que acompaña a estos monstruos de papel y además adquieren posters, figuras, banderines o pegatas al respecto. El daño está hecho en el interior del joven y de manera irreparable.
La sembrada pasión por lo que suponga leer historietas no se suele curar, pese a los sanos intentos paternos que hacen de los números atrasados exquisitos paquetes que paliarán el hambre de Etiopía. Pero la tenacidad del drogado no suele pararse fácilmente y suele encontrar en el desván un rincón en donde ocultar el vicio, que años más tarde querrá desempolvar para volver a utilizar. El enganche es tal que su habitación se asemeja a una cuadra almohadillada con papel impreso de dibujos. El cuarto del niño normal contará con su cama impecable, el armario ordenado y la estantería con el mapamundi. La del vicioso tendrá la alfombra escondida bajo la cama, siendo sistituída por ejemplares de coloreados tebeos, la cama estará arrugada, pues ahí se habrá colocado el lector para ejercer su actividad (probablemente sin quitarse los zapatos), en el armario, tras los posters colgados que tapan el espejo, aparecerán retales de ropa semiocultos por más publicaciones de historietas, y el caos reinará en toda la extensión del habitáculo, surgiendo los papeles de colores incluso en el servicio, en donde se recogerán más viñetas, dando explicación a las innumerables horas de espera ante la cerrada puerta del sanitario que tiene que sufrir la familia del vicioso.
Sin un tratamiento adecuado, que los padres rara vez pueden financiar y soportar, el lector se seguirá sumergiendo entre páginas de fantasía y sub-literatura, haciendo un propio mundo en el que la gente habla con bocadillos y cualquier fechoría resulta divertida. La caída, alimentada por editores sin escrúpulos, será en barrena cuando se haga mayor disponga de mayor potencial económico que le llevará a ampliar el espectro de sus historietas. Así empezará por descubrir otro tipo de comics, sucumbirá ante trabajos de dibujantes que han caído en este vicio por su probada ineptitud ante el Arte y ahondará en estos pantanosos terrenos, para acabar comprando incluso los reeditados tebeos que le evocan su infancia y que probablemente sigan en el desván, pero que su enferma mente es incapaz de identificar, incluso al buscar desesperadamente dinero para pagar el caro precio que los editores marcan por sus productos, dándose caso de atracos y peores fechorías.

El vicio envolvente.

Patología

El lector de historietas lleva acompañadas unas series de características inconfundibles: Es impuntual, pues se demora leyendo las últimas apariciones del quiosco. No le importa su aspecto, al creer que, como en el papel, los perosnajes van siempre bien. Es despistado, pues vive la vida en viñetas y en la realidad siempre falta alguna, que es la importante. Tiene mala vista, como consecuencia del desgaste que supone la continua lectura. Su salud es delicada, pues no la cuida al no importarle detenerse en la calle (¡eso sí no lee al andar!) para colocarse con páginas de historietas, sufrir fríos, corrientes, insolaciones e incomodidades. El temperamento suele ser irritable, explotando cuando se le toca un papel o se le piede prestado un tebeito y no digamos si se le deteriora el más mínimo ápice de historieta. A esto no resisten ni los más inocentes coordinadores. Su relación deja mucho que desear, pues prefieren la compañía de un papel a la de una persona. Su cultura es escasa y deficiente, al ser incapaz de leer un libro sin dibujitos intercalados. Los gustos por el arte quedan reducidos a si alguna muestra de él forma parte de una determinada historieta. La educación física queda abandonada también, haciéndose el lector vago y seboso, apoltronándose o encamándose con el cómic, olvidando más actividad que pasar las páginas, llegando el colmo en ocasiones a acompañar estos momentos con la bebida, dañando más todavía su propia imagen. Y sobre todo, es desordenado ya que le gusta tener siempre a mano todas las historietas, y es imposible quese ponga a clasificarlas, pues su continuo afán de compra sobrepasa cualquier control.

Así no podemos seguir

Con este perfil y perspectivas vosotros veréis si merece la pena seguir destinando una página al encuentro con las historietas. Debemos erradicar desde ya mismo esta lacra y abandonar de la manera más rápida posible la contemplación de viñetas. El desenganche no es fácil y puede resultar doloroso, pero mejor esto que acabar en el hoyo con la caja de madera atiborrada de historietas. Sirva como reflexión y estímulo al abandono que ni Galileo, ni los arquitectos de las pirámides, ni Alejandro Magno, ni el evolucionado hombre de Cromagnon, leyeron una historieta en su vida.

M.C.D. 2018

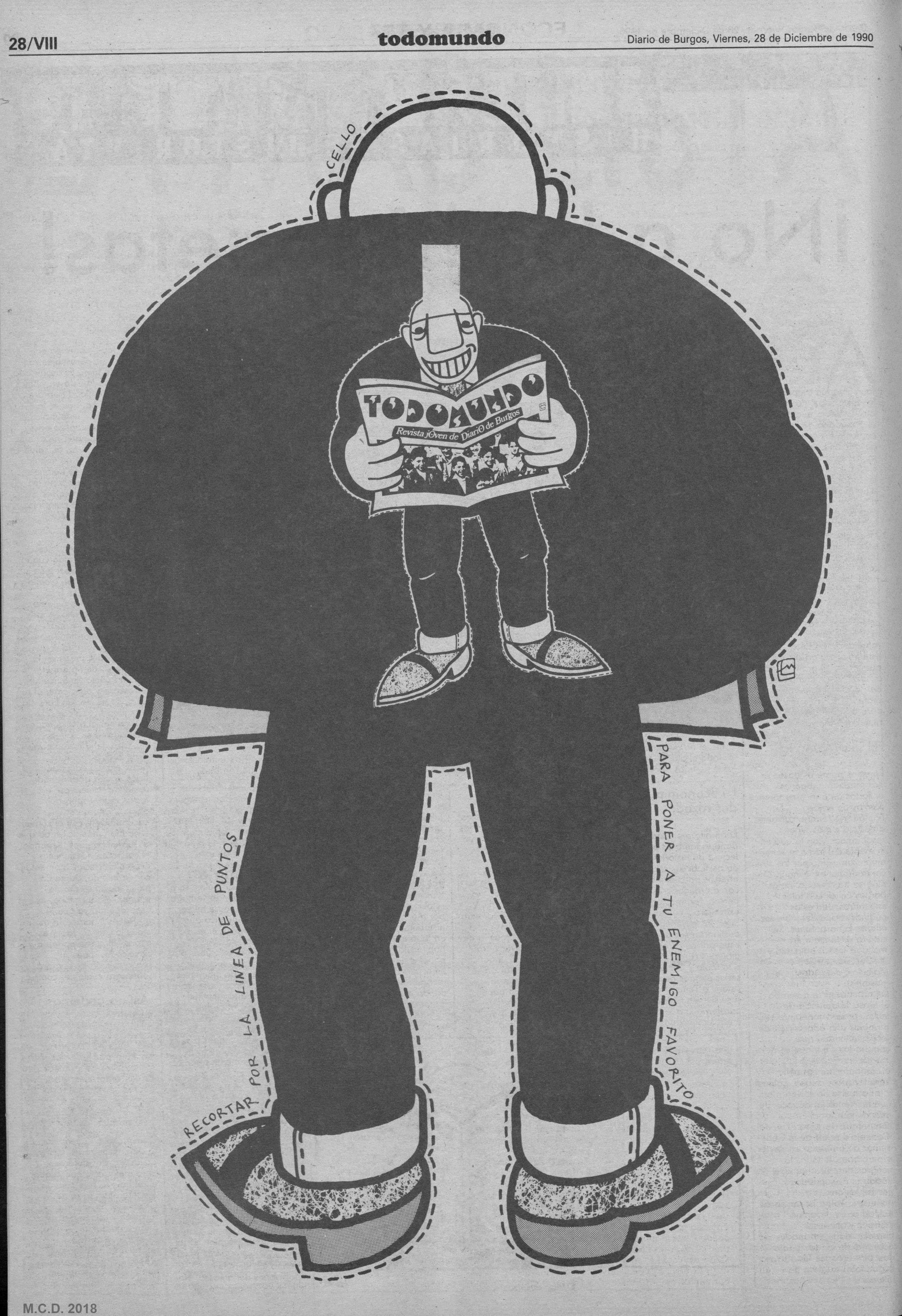
CELLO
TODOMUNDO
Revista jOven de DiariO de Burgos
RECORTAR POR LA LINEA DE PUNTOS
PARA PONER A TU ENEMIGO FAVORITO

M.C.D. 2018

La Administración baraja una subida del Salario Mínimo Interprofesional del 6,5 por ciento

Madrid (Colpisa, Elisa García).– La Administración confirmó ayer que baraja un incremento del 6,5 por ciento para el salario mínimo interprofesional (SMI) de 1991, que directa e indirectamente afecta a casi dos millones de ciudadanos. Por su parte, la Confederación Española de Organizaciones Empresariales (CEOE) hizo hincapié en que la subida se base en la previsión de inflación del cinco por ciento.

La Administración y la patronal CEOE coincidieron hoy en descalificar por «injustificables» las pretensiones de UGT, CCOO y ELA-STV respecto al incremento del salario mínimo interprofesional (SMI) para 1991.

El secretario general de Empleo, Alvaro Espina, y el director general de Trabajo, Francisco González de Lena, señalaron tras la reunión de ayer con la organización empresarial que resulta contradictorio efectuar una «consulta en profundidad, con unos planteamientos tan poco realistas».

El director del departamento de economía de la CEOE, José Folgado, declaró que las peticiones sindicales en relación al SMI y la negociación colectiva «no tienen nada que ver con los retos relativos a la competitividad que debemos plantearnos -dijo- con toda urgencia».

UGT, CCOO y ELA-STV pidieron ayer al Gobierno incrementos del SMI que oscilan entre el 9 y el 12 por ciento, y que lo situarían en unas 55.000-56.000 pesetas por catorce pagas.

El representante de Trabajo explicó que la Administración hará sus cálculos de acuerdo con «la inflación prevista, una compensación por la desviación del Indice de Precios al Consumo (IPC) de 1990 y una mejora por el incremento de la productividad del 0,5 por ciento». A su juicio, «otra cosa sería poco responsable en un año en el que hay que extremar la política de recuperación del equilibrio para que vuelva a crecer el empleo a un ritmo adecuado».

Alvaro Espina reiteró que el aumento del 12,98 por ciento reclamado por UGT, del 10 por ciento por CC.OO. y del 8,7 al 9,7 por ciento de ELA-STV, más reformas adicionales supone «unas propuestas injustificables».

«El SMI es un indicador social muy importante y los planteamientos sindicales están muy separados de las posibilidades reales» añadió.

Alvaro Espina (centro-izquierda), en la reunión con representantes de la CEOE. Efe

Nefasta política fiscal

En términos similares se expresó el director del Departamento de Economía de CEOE, José Folgado.

Para el representante empresarial, una subida situada en torno al 11 ó 12 por ciento «nada tiene que ver con los planteamientos de Francia, Italia, Reino Unido o países con los que competimos, ni con una inflación del cinco por ciento».

Anunció que CEOE «ni en el SMI ni en la negociación colectiva del próximo año dará una cifra concreta de referencia», pero hizo un llamamiento para «actuar con cautela y moderación en los costes interiores».

En su opinión, el objetivo número uno de la política económica debe ser atajar la inflación y para ello es necesario tener en cuenta la previsión del cinco por ciento de 1991 y los cálculos de la OCDE (Organización para la Cooperación y el Desarrollo), que según sus palabras, «establecen un escenario de moderación salarial que llevaría a una inflación baja».

No obstante, José Folgado reconoció que en la lucha contra el alza de los precios no bastan las medidas monetarias aplicadas por el Gobierno.

«Es necesaria coherencia entre las políticas de renta, presupuestaria y fiscal» dijo y en relación con esta última afirmó que «el actual sistema es uno de los mayores impedimentos para la competitividad de las empresas españolas».

El SMI actual es de 50.010 pesetas al mes para los mayores de 18 años y de 33.000 para los menores de esa edad.

En ambos casos con 14 pagas completas.

Por lo que se refiere al salario diario, para el primer colectivo está en 1.667 y para el segundo en 1.100.

Responsables de Trabajo informaron que el SMI afecta directamente a 400.000 personas, la mayoría empleados de hogar. A este cifra hay que sumar los pensionistas con retribuciones mínimas, perceptores del subsidio de desempleo y del subsidio agrario, así como algunos sectores acogidos a formación profesional, con lo cual el total se eleva a casi dos millones de pesetas. Las consultas se reanudarán a primeros de enero. Alvaro Espina insistió en que todavía no está fijada una subida concreta, pero reconoció que las posibilidades de entendimiento con los sindicatos son más que remotas.

Equivocaciones «a la baja» en las previsiones de inflación

Madrid (Servimedia).–El Gobierno se ha equivocado «a la baja», en ocho de las nueve previsiones de inflación formuladas entre 1982 y 1990, según datos de la propia Administración.

El año 87 fue el único en que la previsión resultó más pesimista que la realidad. En esa ocasión, el objetivo oficial era del 5 por ciento y el IPC se situó en un 4,6 por cien.

La desviación acumulada en los nueve últimos años, al restarle al crecimiento real de la inflación la previsión realizada por el Ejecutivo, es del 10,5 por cien.

Las mayores desviaciones, del 2,8 y 2,9 por cien, se produjeron en 1988 y 1989, para los que el Gobierno estableció unos objetivos de inflación del 3 y 4 por ciento respectivamente. No obstante en estos dos ejercicios y en el 90 se ha registrado una disminución sustancial del diferencial de inflación con la CE y la OCDE, hasta alcanzar mínimos históricos. A finales de Octubre pasado, el diferencial con la CE era de 0,7 puntos porcentuales, mientras que en relación a la OCDE era favorable a España en un 0,3 por cien. Año a año, las divergencias entre las previsiones y la realidad han sido las siguientes: 1,4 por ciento en 1982, 0,3 en 1983, 1 en 1984, 1,2 en 1985, 0,3 en 1986, -04 en 1987, 2,8 en 1988, 2,9 en 1989 y 1 punto entre noviembre del 89 y noviembre del 90. Los errores perjudican a los colectivos cuyas rentas son fijadas administrativamente y, entre 1982 y 1990, han supuesto una pérdida de poder adquisitivo de un 6 por cien para los perceptores del SMI.

Fallece en accidente de tráfico, José María Peláez

Madrid (Efe).– El presidente de la Asociación Nacional de Medianas y Grandes Empresas de Distribución (ANGED), José María Peláez, falleció ayer en un accidente de tráfico ocurrido en la carretera de la Coruña, en las proximidades de Madrid, según informaron ayer fuentes de esta patronal.

José María Peláez, de 68 años, desempeñaba la presidencia de ANGED desde 1979, actividad que compaginaba con la vicepresidencia de la Federación Internacional de grandes y medianas superficies comerciales.

Era también vocal del pleno de la Cámara de Comercio de Madrid y del Consejo Asesor de la Generalitat de Cataluña en materia de comercio.

Fue secretario general de Galerías Preciados y consejero y secretario del Consejo de Administración de Galeprix y trabajó muy estrechamente con Pepín Fernández, fundador de Galerías Preciados y uno de los pioneros de las nuevas fórmulas comerciales en España.

Enlace ferroviario Madrid-Barajas

Dragados, Ferrovial, Agromán y Renfe, admitidas a concurso

Madrid (Efe).– El Consorcio Regional de Transportes admitió ayer las ofertas de los grupos encabezados por Dragados, Agromán, Ferrovial y Renfe para la segunda fase del concurso de adjudicación del enlace ferroviario que unirá el centro de Madrid y Barajas.

Esta decisión, adoptada ayer, excluye del concurso a los grupos liderados por Eurotrén Monoviga y Construcciones Auxiliares de Ferrocarriles-AEG, que impugnarán el acuerdo.

El presidente del CRT y consejero de Política Territorial, Eduardo Mangada, señaló, en rueda de prensa, la intención de la Administración de que la aportación estatal al proyecto tienda a cero y los grupos que opten a la adjudicación definitiva consigan «plena autofinanciación». Mangada señaló que los seis grupos que en principio optaban al concurso solicitaban una contribución de la Administración, «bien de carácter económico o bien a través de concesiones urbanísticas», aunque reconoció que «durante el proceso muchas empresas adelantaron la posibilidad de rebajas en sus peticiones, y esperamos que en esta segunda fase continúen cediendo». Los grupos que presentaron oferta son Eurotrén Monoviga; Construcciones Auxiliares de Ferrocarriles, AEG, Dimetronic, Dragados y Construcciones, Focsa y Matra; Agromán, Banesto y Siemens; Ferrovial, Arcona Ibérica y Abengoa y Renfe, Entrecanales y Cubiertas y MZOV.

El coste presentado por el grupo encabezado por Dragados y Construcciones asciende a 39.367 millones de pesetas y solicita una subvención de 13.250 millones, mientras que los de Agromán y Ferrovial son de 28.000 y los 29.000 millones con petición de ayudas de 14.853 y 9.500 millones de pesetas respectivamente. Las empresas que han quedado excluídas, Eurotrén Monoviga y Construcciones Auxiliares, ofrecieron unas inversiones totales de 23.300 millones y 25.810 millones de pesetas, con aportaciones de la Administración de 2.000 millones de pesetas en el primer caso y sin plan de financiación en el segundo.

Durante esta segunda fase, el CRT hará «especificaciones» sobre las bases iniciales del concurso a las que deberán atenerse los anteproyectos que presenten las empresas admitidas.

El itinerario previsto para la línea Madrid-Barajas tiene una longitud de 12,42 kilómetros y enlazará la estación de Nuevos Ministerios con las terminales del aeropuerto.

AECA se manifiesta conforme con el nuevo Plan General de Contabilidad

Madrid c (Efe).– Andres Cañibano, vicepresidente de la Asociación Española de Contabilidad y Administración de Empresas (AECA), dijo hoy que está de acuerdo con el Plan General de Contabilidad (PGC), que representa la normalización contable y el desarrollo de la legislación mercantil en esta materia.

Cañibano indicó que una de las principales novedades del Plan, publicado ayer en el BOE, es el reconocimiento económico de los planes de pensiones, «lo que supondrá una aflorada de los pasivos de las empresas» así como el tratamiento del arrendamiento financiero o «leasing», cuyo contrato incluirá necesariamente, a su término, una opción de compra en favor del usuario. El Plan se estructura en una introducción y cinco partes, que recogen los denominados cuadros de cuentas, definiciones y relaciones contables, cuentas anuales y normas de valoración; y entrará en vigor para el ejercicio de las empresas correspondiente al año 1991. Sin embargo, los directivos de AECA aconsejan a los empresarios que presenten las cuentas correspondientes a 1990 de acuerdo con el Plan recién aprobado por el Gobierno, que supondrá entre otras novedades la obligatoriedad de hacer auditorías para cerca de 30.000 empresas, en su mayoría pequeñas y medianas. Para AECA, el PGC es positivo porque «normaliza y actualiza la contabilidad de las empresas y a la vez separa e independiza los aspectos contables y fiscales». En cuanto a la acciones propias, la ley obliga a las empresas a dotarse de reservas en la misma cuantía que suponga la autocartera, y recoge que de no haberse recogido los primeros beneficios deberán destinarse a este capítulo. Este aspecto afecta tanto a acciones propias como de la sociedad dominante, afirmó Cañibano. Para los directivos de AECA, el nuevo Plan restringe las posibilidades de fraude.

M.C.D. 2018

JUEVES, 27 DE DICIEMBRE DE 1.990

MERCADO CONTINUO

M:A: Arasti. INVERBOLSA.

Cotizaciones al Cierre

(Cambios en pesetas)

VALOR	CAMBIO	DIFERENCIA	APERTURA
ACERINOX	4.510,00 Mín.	- 90,00	4.620,00
ACESA	809,00	- 7,00	800,00
AGUILA	920,00	- 40,00	960,00
ALTOS HORNOS	190,00 Mín.	- 18,00	205,00
AMPER	800,00 Mín.	- 100,00	860,00
ASLAND	1.775,00 Mín.	- 165,00	1.900,00
AUMAR	1.115,00	+ 60,00	1.105,00
AZUCARERA	5.600,00	Cot. Sus.	
B.ANDALUCIA	7.650,00	- 50,00	7.600,00
B.ATLANTICO	2.980,00	- 10,00	2.980,00
B.B.V.	2.395,00	- 65,00	2.430,00
B.CENTRAL	4.355,00	- 15,00	4.360,00
B.EXTERIOR	3.425,00	=	3.410,00
B.FOMENTO	1.510,00	=	1.510,00
B.HERRERO	3.900,00	26 Diciembre	
B.HISPANO	2.590,00	- 45,00	2.620,00
BANESTO	3.130,00	- 30,00	3.140,00
BANKINTER	6.900,00	- 200,00	7.000,00
B.PASTOR	5.650,00	+ 50,00	5.630,00
B.POPULAR	9.080,00	=	9.070,00
B.SANTANDER	4.475,00	- 25,00	4.480,00
B.VALENCIA	1.190,00	=	1.180,00
CAMPOFRIO	9.700,00	- 120,00	9.820,00
CANTABRICO	1.550,00	- 25,00	1.570,00
CARBUROS M.	4.460,00	=	4.460,00
CATALANA GAS	5.070,00	+ 90,00	5.000,00

VALOR	CAMBIO	DIFERENCIA	APERTURA
CEPSA	1.510,00	+ 95,00	1.465,00
CITROËN	6.200,00	- 300,00	6.200,00
COFIR	1.675,00	- 25,00	1.550,00
C.F.ALBA	4.770,00	- 230,00	4.350,00
C.MAPFRE	3.900,00	=	3.850,00
CRISTALERIA	5.550,00	- 350,00	5.850,00
DRAGADOS	2.280,00	- 10,00	2.290,00
DURO FELGUERA	1.130,00	- 5,00	1.100,00
EBRO	2.290,00	+ 40,00	2.300,00
ENCE	935,00	- 25,00	985,00
ENDESA	2.130,00	- 70,00	2.170,00
ENERGIAS A.	995,00	- 80,00	1.045,00
ENHER	1.395,00	26 Diciembre	
ERCROS	620,00	=	613,00
E.REUNIDAS	700,00	=	700,00
E.VIESGO	3.185,00	- 5,00	3.100,00
FECSA	551,00	+ 5,00	545,00
FILO	1.335,00	- 40,00	1.370,00
GAS Y ELEC.	2.200,00	- 100,00	2.300,00
GRAL.INVERSIONES	1.020,00	+ 15,00	1.020,00
G.FOSFORERA	2.300,00	- 100,00	2.380,00
HIDROLA	420,00	- 6,00	429,00
HISALBA	1.790,00 Mín.	- 10,00	1.850,00
HUARTE	1.710,00	- 90,00	1.750,00
I.METROVACESA	4.280,00	- 20,00	4.280,00
IBERDUERO	640,00	- 2,00	641,00

VALOR	CAMBIO	DIFERENCIA	APERTURA
I.URBIS	1.180,00	- 65,00	1.235,00
KOIPE	2.900,00	+ 50,00	2.800,00
MACOSA	425,00	- 23,00	435,00
NICOLAS CORREA	2.600,00 Mín.	- 200,00	2.800,00
N.MOTOR IB.	334,00 Mín.	- 11,00	349,00
N.MONTAÑA	174,00	- 5,00	171,00
PAPELERA E.	200,00 Mín.	- 13,00	218,00
PETROMED	4.400,00 Mín.	- 200,00	4.500,00
PROSEGUR	2.945,00	=	2.900,00
RENTA I.	1.705,00	26 Diciembre	
REPSOL	2.070,00	- 5,00	2.060,00
SARRIO	552,00 Mín.	- 26,00	560,00
SEDA BARNA.	220,00 Mín.	- 20,00	230,00
SEVILLANA	535,00	=	530,00
SNIACE	197,00 Mín.	- 33,00	220,00
TABACALERA	3.560,00	=	3.560,00
TELEFONICA	840,00	+ 12,00	825,00
TUBACEX	388,00 Mín.	- 2,00	390,00
TUDOR	947,00	- 38,00	974,00
UNIASA	1.330,00	- 5,00	1.325,00
UNION FENOSA	520,00	- 3,00	520,00
U.FENIX	5.350,00	- 310,00	5.600,00
URALITA	1.400,00 Mín.	- 75,00	1.445,00
VALLEHERMOSO	1.900,00 Mín.	- 65,00	1.945,00
VISCOFAN	1.980,00	- 20,00	1.990,00
ZARDOYA	10.700,00	- 100,00	10.500,00

BOLSA DE MADRID

INDICE GENERAL: 222,15 - 2,64

TITULOS	COTIZ.	DIFERENCIA
BANCOS		
C.BALEAR	3.270,00 MC	+ 10,00
B.N.P.	171,00	26 Dic.
BARCLAYS	690,00 MC	=
B.GUIPUZCOANO	803,00	- 2,00
B.GALICIA	5.330,00 MC	+ 140,00
B.CASTILLA	29.550,00 MC	+ 200,00
B.ZARAGOZANO	3.090,00 MC	+ 10,00
ELECTRICIDAD		
AGUAS BARNA.	2.795,00 MC	- 5,00
GAS MADRID	800,00	=
QUIMICAS		
ESP.OXIGENO	880,00	21 Dic.
NICAS	41,00	=
P.NAVARRA	49,00	19 Dic.
UNIPAPEL	700,00	26 Dic.
COMUNICACION		
EUROPISTAS	115,50	+ 4,50
IBERPISTAS	119,00	=

TITULOS	COTIZ.	DIFERENCIA
ALIMENTACION		
PASCUAL	110,00	=
PESCANOVA	320,00	=
SAN MIGUEL	1.670,00	=
I.AGRICOLAS	921,00	=
U.CERVECERA	47,00 Mín.	- 3,00
CONSTRUCCION		
AFISA	230,00	11 Dic.
CUBIERTAS	12.490,00 MC	- 510,00
ENCINAR	500,00	26 Dic.
FOCSA	10.800,00 MC	- 190,00
LEMONA	1.135,00	+ 20,00
A.CATALUÑA	274,00	26 Dic.
VALDERRIVAS	16.200,00 MC	- 800,00
VALENCIANA C.	9.500,00 MC	- 310,00
VARIOS		
FINANZAUTO	1.320,00 MC	- 70,00
HERCULES	1.200,00	=
TRANSFESA	110,00	- 12,00

TITULOS	COTIZ.	DIFERENCIA
I.MOBILIARIA		
BANSALIBER	1.080,00	=
CORP.BANESTO	1.065,00	=
CARTINBAO	265,00	=
HERRERO	575,00	- 10,00
INBURESA	41,00	26 Dic.
SAGEI	355,00	26 Dic.
SISTEMAS FIN.	370,00	21 Dic.
UNION EUROPEA	295,00	+ 3,00
SIDEROMETALURGICAS		
ACENOR	41,00	26 Dic.
ASTURIANA Z.	2.790,00 MC	- 350,00
U.CERRAJERA	216,00	=
C.A.F.	550,00	- 10,00
FASA	P.214,00	- 10,00
PONFERRADA	53,00	- 4,00
SANTANA	75,00	=
TAFISA	1.460,00 MC	- 10,00
TYCSA	195,00	- 5,00

*Max. = Máximo; Mín. = Mínimo; Div. = Dividendo; D. = Dinero; P. = Papel; Ampl. = Ampliación; Mc. = Mercado Contínuo (h).

BARCELONA: 216,43 -3,79 BILBAO: 295,82 - 4,07 VALENCIA: 180,48 - 1,58

TITULOS	COTIZ.	DIFERENCIA
BANCA CAT.	338,00	=
ATO	480,00	18 Dic.
DAMM	860,00	+ 4,00
AGRICOLAS	918,00	- 6,00
A.CATALUÑA	270,00	- 1,00
ROCALLA	155,00	20 Dic.
SANSON	2.075,00	=
UNILAND	780,00	21 Dic.
URBAS	109,00	23 Nov.
INDO	370,00	+ 10,00
JUMBERCA	65,00 Mín.	- 7,00
IMPACSA	49,00	10 Oct.
DOMENECH	200,00	26 Dic.
LISIN	318,00	=
TABACOS FIL.	273,00	+ 13,00
AGUAS BARNA.	2.795,00 MC	- 5.00
TIBIDABO	115,00	=
TIPEL	320,00	14 Dic.
SABA	635,00	19 Dic.

TITULOS	COTIZ.	DIFERENCIA
BANKOA	415,00	=
B.N.P.	165,00	- 5,00
GUIPUZCOANO	805,00	=
ZARAGOZANO	3.090,00 MC	- 10,00
AURORA POLAR	800,00	21 Dic.
MONTAÑESA	116,00	- 14,00
FIGRANVISA	385,00	14 Dic.
INTRA	215,00	+ 2,00
TITULOS BILBAO	90,00	=
BOD.BILBAINAS	800,00	+ 25,00
GARAVILLA	P.382,00	- 3,00
ACENOR	P.40,00	26 Dic.
AFORASA	P.138,00	=
CERRAJERA	215,00	=
FAES	P.1.200,00	21 Dic.
NICAS	40,00	=
VALCA	D.88,00	21 Dic.
LEMONA	1.135,00	+ 10,00
REZOLA	700,00	3 Agosto

TITULOS	COTIZ.	DIFERENCIA
ZARAGOZANO	3.090,00 MC	- 10,00
AG.VALENCIA	600,00	18 Dic.
ARACRE	100,00	18 Dic.
ASLAND CAT.	270,00	29 Nov.
VALENCIANA C.	9.500,00 MC	- 310,00
EL TURIA	220,00	+ 4,00
PASCUAL	119,00	29 Nov.
CLEOP	360,00	21 Dic.
BARCELONESA	480,00	18 Dic.
GUZMAN	280,00	18 Oct.
H.LEVANTE	90,00	17 Dic.
APARCAMIENTOS	784,00	13 Dic.
MAS SEGUROS	P.44,00	- 1,00
REUNION SEG.	65,00 Mín.	- 10,00
U.IBERICA	P.48,00	26 Dic.
I.VALENCIANA	165,00	21 Dic.
NOVOPLAYA	397,00	21 Dic.
BASEIBAR	D.625,00	21 Dic.
INVERMAR	100,00	18 Dic.

MERCADO DE DIVISAS

DIVISAS CONVERTIBLES	COMPRA	VENTA
1 DOLAR USA	97,510	97,754
1 ECU	130,693	131,021
1 MARCO ALEMAN	63,749	63,909
1 FRANCO FRANCES	18,782	18,830
1 LIBRA ESTERLINA	184,276	184,741
100 LIRAS ITALIANAS	8,479	8,501
100 FRANCOS BELGAS	309,213	309,987
1 FLORIN HOLANDES	56,569	56,711
1 CORONA DANESA	16,559	16,601
1 LIBRA IRLANDESA	169,688	170,112
100 ESCUDOS PORTUGUESES	71,381	71,559
100 DRACMAS GRIEGOS	61,323	61,477
1 DOLAR CANADIENSE	84,155	84,365
1 FRANCO SUIZO	74,617	74,803
100 YENES JAPONESES	71,745	71,925
1 CORONA SUECA	17,049	17,091
1 CORONA NORUEGA	16,250	16,290
100 CHELINES AUSTRIACOS	908,263	910,537

M.C.D. 2018

NACIONAL

Rescatados los 15 tripulantes de un pesquero vigués, hundido en el Gran Sol

Santiago de Compostela (Colpisa, por P. Alameda).– El pesquero gallego «Amelia de Llano» se hundió hoy en aguas del Gran Sol, a unos trescientos kilómetros al suroeste de Gran Bretaña. La totalidad de la tripulación, 15 hombres, consiguió ser puesta a salvo por otro barco español, el «Ensenada de Titeng» y por un helicóptero de la fuerza aérea británica.

El barco gallego, que tiene su base en Vigo, lanzó una llamada de socorro en la noche del miércoles, siendo auxiliado en primera instancia por el «Ensenada de Titeng», que recogió a doce de los 15 tripulantes.

El patrón y a la vez armador del barco, José Gallego y los dos tripulantes restantes permanecieron en el barco intentando que no se hundiera.

El fuerte oleaje existente en la zona, de hasta 10 metros de altura, hizo imposible todos los esfuerzos.

Un helicóptero de la fuerza aérea británica pudo, poco antes de las diez de la mañana, rescatar a los tres últimos tripulantes del «Amelia de Llano».

El pesquero, que faenaba en el Gran Sol, sufrió una vía de agua en el casco a causa del fuerte temporal, que obligó también a otras embarcaciones que faenaban en la zona a abandonar sus tareas.

Los doce marineros rescatados por el «Ensenada der Titeng» viajarán, según las primeras previsiones, en este barco hasta Vigo, a donde tiene anunciada su llegada el dos de enero próximo.

Por su parte, el patrón y los dos tripulantes rescatados por el helicóptero de las fuerzas armadas británicas fueron trasladados a la localidad irlandesa de Cork.

Fallece una anciana, víctima de la explosión ocurrida en Hospitalet

Barcelona (Efe).– Inocencia Rodríguez García, de 91 años, herida en la explosión de gas ocurrida en el número 68 del Paseo Nuestra Señora del Coll, falleció en la residencia de la Seguridad Social del Valle Hebrón en donde fue ingresada el pasado día 22, informaron hoy fuentes hospitalarias.

El fallecimiento de la anciana, que se produjo ayer, eleva a cinco el número de víctimas mortales en los tres accidentes causados por el gas durante el mes de diciembre en Barcelona y Hospitalet.

Las mismas fuentes indicaron que evolucionan favorablemente de sus heridas el matrimonio formado por Vicente Serna Iñigo y María Dolores Hernández Ferrer en cuyo domicilio se produjo la explosión al quedarse abierto durante toda la noche un quemador de la cocina.

Herido por un desconocido

Barcelona (Europa Press).– Ignacio I. I., de 44 años y domiciliado en la calle Nou de la Rambla, de Barcelona, resultó herido de gravedad por los tiros que le disparó esta madrugada un desconocido en la calle Vila i Vila, según fuentes policiales.

Los hechos ocurrieron a las 5.40 cuando un individuo, al que no conocía Ignacio I. I., se le acercó y después de insultarle le disparó cuatro tiros.

Ignacio I. I. está ingresado en la cuarta planta del Hospital Clínico, donde se le atiende de cuatro heridas de bala en la pierna izquierda.

Detenido por robar cinco coches en tres días

La Coruña (Efe).– Un joven de dieciocho años fue detenido por la policía por haber sustraído cinco vehículos en los últimos tres días, informó hoy la Jefatura Superior de Policía de La Coruña.

El joven, Marcos Javier Vázquez Franqueira, conocido como «El Mocos», ya había sido detenido en otras veintiséis ocasiones, de las que doce lo fueron por sustracción de vehículos, agregaron las fuentes.

En estos tres últimos días, «El Mocos» se apropió de cinco turismos, dos de ellos en Arteijo, otros dos en Espíritu Santo y uno en Lugo, aunque todos ellos fueron recuperados por la policía.

Marcos Javier Vázquez Franqueira pasó a disposición judicial, agregaron las citadas fuentes.

Capturado un cargamento de hachís en Algeciras

Madrid (Colpisa).– El Servicio de Vigilancia Aduanera de Algeciras ha aprehendido durante la pasada madrugada un cargamento de 141 kilos y 800 gramos de resina de hachís en una operación realizada en la playa del Tolmo, entre Tarifa y Algeciras.

El valor de la droga capturada ronda los 92 millones de pesetas. El estupefaciente se encontraba envuelto en cinco bultos que fueron arrojados al mar por los contrabandistas que lograron huír por tierra.

La operación fue efectuada por la patrullera «Alca-3» de Vigilancia Aduanera.

Los agentes tuvieron que quedarse balizando la zona donde había sido arrojada la droga. Posteriormente, buzos del servicio, recuperaron el cargamento.

INTERNACIONAL

Veinticinco muertos en un incendio en una fábrica textil de Bangladesh

Dacca (UPI).– Al menos 25 personas han muerto y otras 60 han resultado heridas en un incendio ocurrido en la mañana de ayer en una fábrica textil en las afueras de Dacca, capital de Bangladesh, informaron las autoridades estatales.

Como anunciábamos ayer, el estreno de «El padrino, parte III» resultó trágico. Foto Efe.

Fuentes médicas del hospital universitario de Dacca indicaron que habían tratado a 17 personas que sufrieron quemaduras de primer grado. Los 43 heridos restantes fueron ingresados en clínicas privadas de la capital, informó la policía.

Los bomberos rescataron 25 cadáveres carbonizados del lugar del incendio, una cifra que podría aumentar en el transcurso del día.

La causa del incendio pudo ser un cortocircuito, registrado cuando se encontraban en la fábrica más de 150 trabajadores, mayoritariamente mujeres.

Entre las víctimas mortales se encuentran 15 adolescentes, que no pudieron huir de las llamas. Los bomberos necesitaron más de tres horas para sofocar el incendio.

Este fue el peor incendio ocurrido en una fábrica textil en Bangladesh, un sector en el que trabajan 300.000 empleados, contratados en las más de 500 compañías del país.

Un incendio en Wall Street obliga a retrasar la apertura

Nueva York (Efe).– La apertura del New York Stock Exchange (NYSE) y el American Stock Exchange (AMEX) fue retrasada indefinidamente hoy, debido a un incendio causado por la explosión de un transformador eléctrico en la zona de Wall Street.

El incendio llenó de humo la sede de la «Securities Industry Automation Corp.» (SIAC), desde están instalados los sistemas de ordenadores para las transacciones, informó Sharon Gamsin, portavoz del NYSE.

La explosión, ocurrida a las 00.44 hora local (05:44 GMT) en el exterior del edificio de la SIAC, produjo llamas de varios metros de altura y el humo obligó a desalojar unas dos horas después al personal.

BURGOS

Una parte de nuestra capital, afectada por un corte de energía eléctrica

Burgos (DB).– A últimas horas de la tarde de ayer se registró en nuestra capital un corte en el suministro eléctrico de aproximadamente unos veinte minutos. Pese a la brevedad del apagón fueron varias las personas que quedaron atrapadas en el interior de ascensores con el consiguiente susto por parte de los afectados.

Según informaron fuentes de la empresa concesionaria del suministro de energía eléctrica consultadas por este periódico, en el apagón, que exactamente se registró a las 19,41 de la tarde, influyó una concurrencia de doble avería simultánea en las subestaciones de Rivalamora (línea de 45 Kw) y Sarracín (línea de 13 Kw).

Como consecuencia quedaron afectadas por el apagón –siempre según el portavoz de Iberduero– calles del polígono de Reyes Católicos, Gamonal, Lavaderos, Academia de Ingenieros y Camino de Villímar, en la zona Norte, así como la zona Este (parte de la calle San Pedro Cardeña, entre otras) a la que suministra energía la subestación de Rivalamora, y en donde el servicio quedó restablecido exactamente a las 20,07 horas de la tarde. En Sarracín el suministro se retomó a partir de las 20,28 horas y en la zona comprendida desde la Academia de Ingenieros hasta el camino de Villímar la energía eléctrica no se recuperó hasta las 21,06 horas.

Siempre según las citadas fuentes, por el momento se desconoce la causa de la avería producida que se produjo al faltar una fase, razón por la que en algunos domicilios el servicio resultaba durante el apagón incompleto. No obstante, la avería se subsanó mediante vías de alimentación alternativas, trabajándose en el momento de redactar esta crónica de urgencia, en la localización de la avería.

Salidas de los bomberos

Por su parte, el Cuerpo de Bomberos, y a causa de la avería reseñada, fue requerido por varios ciudadanos, al haber quedado atrapadas varias personas en el interior de ascensores. Afortunadamente, y dada la celeridad con que se restableció el servicio, todos estos problemas quedaron subsanados en breves minutos sin que hubiera que registrar ningún caso especialmente grave, salvo los consiguientes sustos por parte de los afectados.

Incendio en unas bodegas

Unas bodegas, sitas en la localidad ribereña de Gumiel del Mercado, se vieron afectadas por un incendio cuyos daños han sido valorados en 1.306.800 pesetas. Al parecer, el fuego prendió en 33 palés de botellas nuevas y fue sofocado finalmente con la colaboración de los bomberos de Aranda de Duero, vecinos de Gumiel y fuerzas de la Guardia Civil.

Recuperada un águila ratonera

Un vecino de Alcalá de Henares (Madrid),entregó a la Guardia Civil en Sotopalacios, un águila ratonera herida en una de sus patas. El águila fue entregada en el vivero de la Junta de Castilla y León.

Robos

Se ha denunciado un robo cometido en una tenada de Santa Cecilia, localidad próxima a Lerma, de donde el ladrón o ladrones se llevaron 12 corderos valorados en unas 60.000 pesetas.

De una sala de fiestas del camino de Cardeñadijo han sido robados un motor de agua, un calentador y otros efectos, valorado todo ello en dos millones y medio de pesetas. Asimismo, en una finca de Torrepadre han sido robados seis corderos valorados en 42.000 pesetas.

M.C.D. 2018

CRISIS DEL GOLFO

Husein dice estar «preparado para un diálogo serio y mutuo»

Nicosia (Efe).– El presidente iraquí, Sadam Husein, manifestó ayer que está preparado para mantener «un diálogo serio, constructivo y de respeto mutuo» con EEUU, y rechazó «la arrogancia con la que el Gobierno estadounidense nos quiere imponer su voluntad». Husein dijo que el diálogo se basará en la iniciativa que él presentó el pasado 12 de agosto.

Tras entrevistarse con veinte embajadores suyos, entre ellos los que representan a Irak ante los países miembros del Consejo de Seguridad de la ONU, el gobernante iraquí les comunicó su deseo de solucionar de forma pacífica la actual crisis del Golfo, informó ayer la agencia oficial, INA.

Sadam Husein hizo saber a sus embajadores, quienes comenzaron a salir hacia sus correspondientes legaciones, que el diálogo se basará en la iniciativa que él presentó el pasado 12 de agosto.

En esa fecha, Irak propuso una «solución global» a la crisis y puso como condiciones para su salida de Kuwait el fin del embargo y la retirada tanto de Israel de los territorios palestinos ocupados como la de Siria del Líbano y la de las tropas extranjeras de Arabia Saudí para remplazarlas por fuerzas árabes.

Un portavoz del Ministerio de Asuntos Exteriores iraquí rechazó las informaciones publicadas recientemente, según las cuales los embajadores fueron llamados para debatir un nuevo plan de paz.

El jefe de Estado iraquí, aunque no anunció compromisos ante la celebración de un diálogo, subrayó, sin embargo, que «está preparado para el sacrificio si se libra una guerra entre Estados Unidos y sus aliados contra mi pueblo».

Los observadores en la zona consideran que todo parece indicar que la Administración estadounidense aún espera que Baker pueda viajar a Bagdad antes del próximo 3 de enero y que Sadam Husein cumpla las resoluciones del Consejo de Seguridad de la ONU.

Por otra parte, un responsable militar estadounidense afirmó en Riad que a Irak «le queda mucho tiempo todavía para permanecer en Kuwait» y calificó las fuerzas militares iraquíes de «terribles, aunque las multinacionales les superan».

Preparado para derrotar

Sadam Husein advirtió que «Irak está completamente preparado para derrotar a todas las fuerzas del mal, agresoras e hipócritas».

El presidente de EEUU, George Bush, propuso hace un mes que Baker viajase a Bagdad para dialogar sobre la crisis del Golfo, pero rechazó la fecha impuesta por Bagdad del 12 de enero por ser demasiado próxima al plazo del 15 de enero fijado por el Consejo de Seguridad para la retirada de las tropas iraquíes de Kuwait.

El gobernante iraquí expresó su convencimiento en que va a ganar la guerra en caso de que estalle un conflicto armado.

Por otra parte, dijo que Estados Unidos «ha ido demasiado lejos al interceptar el miércoles el carguero iraquí Ibn Jaldun».

En una reunión con miembros del Consejo del Mando Revolucionario, máximo órgano político iraquí, y con dirigentes del Partido Baaz, en el poder, el presidente iraquí condenó la interceptación realizada ayer por la Armada británica y la de Estados Unidos a un carguero iraquí a la altura de la isla omaní de Masirá.

«Quienes pretenden proteger los derechos humanos con esta actitud son unos miserables y unos enemigos cobardes de Dios y de la humanidad porque disparan contra un barco que transporta a mujeres y niños en una acción humanitaria», puntualizó Sadam, según la agencia de noticias iraquí, INA.

Según el presidente de Irak, «las mujeres y niños que estaban a bordo del barco fueron objeto de agresiones y actos terroristas, cuando fue interceptado con la excusa de que transportaba azúcar y medicamentos».

Sadam Husein hizo un llamamiento a todos los árabes y musulmanes, creyentes de los derechos humanos, para que condenen «tajantemente y resistan» este acto criminal.

Asimismo, el ministro egipcio de Asuntos Exteriores, Esmat Abdel-Meguid, afirmó ayer que la reunión prevista el próximo sábado en Yeda con sus colegas de Siria, Faruk Al-Charaa, y de Arabia Saudí, príncipe Saud el Faisal, ha sido aplazada. «La reunión puede celebrarse durante la primera semana del próximo mes de enero», afirmó.

Este es el Ibn Khaldoon, interceptado por fuerzas multinacionales el jueves. Ap.

El país galo espera la llegada del transbordador español

Francia refuerza sus efectivos en el Golfo

Barcelona (Efe).– Las autoridades marítimas de Francia están a la espera del transbordador «J.J. Sister», de la compañía española Transmediterránea, cuya llegada a Toulon está prevista para hoy mismo y transportará efectivos militares del país galo hacia Arabia Saudí.

Ese buque es el único barco extranjero que embarcará tropas de refuerzo en el ámbito de la operación «Daguet», nombre dado al despliegue militar francés en el golfo Pérsico motivado por la ocupación de Kuwait por Irak, el pasado 2 de agosto.

Por el momento, las actividades militares portuarias en Toulon se limitan al embarque de helicópteros: catorce «Pumas», veinte «Gazelle», anticarros y catorce «Gazelle» de apoyo y protección del primer regimiento.

Las autoridades cuentan también con el transporte de los tres helicópteros del Quinto RHC de Pau (Pirineos Atlánticos), un «Puma» y dos «Gazelle», destinados a reemplazar aparatos que ahora están en el golfo Pérsico.

El «Foudre» deberá transportar también a 440 militares, además de las 120 personas de las seis escudrillas de aviación, personal técnico y administrativo, trece camiones cisterna de queroseno y doce vehículos cargados con armamento: misiles «Hot» y municiones para los cañones de veinte milímetros de los «Gazelle» anti-carros, entre otros.

Los helicópteros llegaron a la base militar de la región de Var (sureste de Francia) con veinticuatro horas de retraso por el mal tiempo.

El citado TDC es un buque ultramoderno armado con cañones de veinte y cuarenta milímetros, ametralladoras de 12,7 milímetros y un sistema de defensa antiaérea compuesto por seis misiles "Mistral», y puede integrarse, si es necesario, al grupo internacional de navíos encargado de hacer cumplir el embargo económico contra Irak impuesto por la ONU, según fuentes militares.

El buque está dotado también de 47 camas, por lo que puede servir de hospital en caso de guerra. Con estos preparativos, Francia continúa el reforzamiento de sus tropas y material destinado en Arabia Saudí, de cara a un posible enfrentamiento bélico con Irak.

Las tropas francesas se preparan en Toulon para efectuar el traslado de efectivos. Ap.

George Bush interrumpió sus vacaciones en plena polémica de un eventual ataque a Irak

Washington (Efe).– El presidente estadounidense, George Bush, interrumpió ayer sus vacaciones de Navidad y regresó por unas horas a la Casa Blanca en plena polémica entre militares y políticos sobre la disponibilidad de las fuerzas de EEUU para atacar a Irak.

El Gobierno de Estados Unidos mantiene oficialmente que sus fuerzas destacadas en el Golfo Pérsico estarían dispuestas para una ofensiva a partir del 15 de enero, pero los militares responsables de la operación «Escudo del Desierto» sostienen que hasta febrero no estarán totalmente preparados.

Las declaraciones en tal sentido de los comandantes encargados de las operaciones en el Golfo Pérsico han abierto una polémica en Estados Unidos acerca de la disponibilidad para una ofensiva, pues el secretario de Defensa, Richard Cheney, sostiene que el Ejército sí está preparado para cualquier acción bélica.

Funcionarios de la Casa Blanca, citados ayer por el periódico «The New York Times», aseguraron que George Bush no se ha molestado por las advertencias de militares como el general Calvin Waller y que ordenará el uso de la fuerza si considera que es necesario.

Otros funcionarios estadounidenses consideran que los militares siempre piden más medios y más tiempo para estar lo más preparados posible, lo que no es obstáculo para mantener la amenaza de utilizar la fuerza a partir del 15 de enero, según el plazo aprobado por el Consejo de Seguridad de la ONU para que Irak se retire de Kuwait.

George Bush pasó ayer unas horas en la Casa Blanca tras llegar a Washington procedente de la residencia presidencial de Camp David donde oficialmente iba a pasar los once días de vacaciones hasta la próxima semana.

Bush despachó ayer «asuntos de rutina» y pasó la noche en Camp David junto con su familia.

Las cerca de ocho horas de trabajo «rutinario» incluirán reuniones con sus más estrechos colaboradores del Consejo de Seguridad Nacional con quienes repasará los últimos acontecimientos relacionados con la crisis del Golfo Pérsico.

Las oportunidades de una salida negociada del conflicto parecen cada vez más alejadas, aunque el ministro iraquí de Asuntos Exteriores, Tariq Aziz, declaró que «aún es tiempo para negociar».

M.C.D. 2018

Gorbachov acusó a Rusia de saboteadora y causante de la desintegración de la URSS

Moscú (Efe).– El presidente de la URSS, Mijail Gorbachov, acusó ayer a Rusia de sabotear el presupuesto federal, y advirtió que esta acción significa «no sólo la desintegración económica» del país, sino también su «desarticulación». En la misma sesión, la Comisión de Recuentos confirmó la elección de Yanayev como vicepresidente de la URSS, en segunda votación, con 1.237 votos.

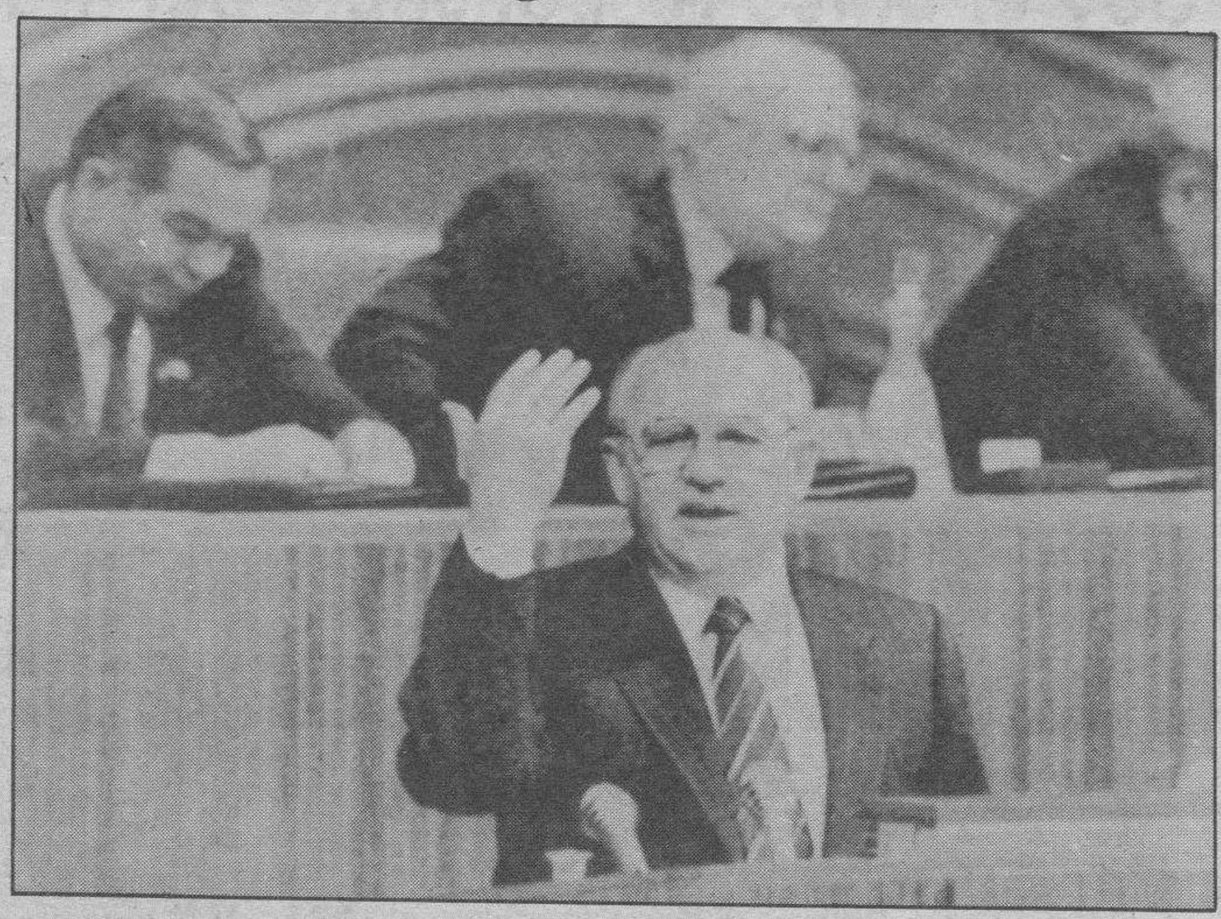

Mijail Gorbachov tuvo duras acusaciones a Rusia, a quien calificó de saboteadora. Ap.

Yanayev tuvo en su contra un total de 563 votos. El candidato presentado por Gorbachov necesitaba para su elección 1.121 votos, la mitad mas uno de los 2.239 diputados de la Cámara.

En la segunda votación se registraron 23 votos nulos y se repartieron 1.828 papeletas, aunque en la urna se depositaron sólo 1.823.

Destacados reformistas, fuera del Soviet

Asimismo, el IV Congreso de Diputados de la URSS aprobó la renovación del Soviet Supremo y dejó fuera de él a tres destacados reformistas: Galina Starovoitova, Aleksander Obolenski y Vladimir Cherniak.

Un total de 211 diputados se presentaron para ocupar las vacantes dejadas por 198 legisladores en el Soviet Supremo.

Entre los 13 diputados que fueron rechazados para formar parte del Soviet Supremo se encuentran los tres reformistas mencionados.

Starovoitova es historiadora, experta en cuestiones nacionalistas y se presentó como candidata al Soviet Supremo de la URSS con el respaldo de los nacionalistas armenios.

En la sesión de la tarde los diputados reeligieron a Nikolai Trubkin como fiscal general de la URSS, mientras que Benyamin Yakovlev también fue reelegido para el puesto de árbitro general para las disputas económicas entre organismos y empresas estatales. Por otra parte, Gorbachov intervino ante el IV Congreso de Diputados de la URSS tras el informe del ministro de Finanzas, Valentin Pavlov, quien dijo que «no se logró acuerdo» entre las repúblicas sobre el presupuesto federal para 1991, ante todo a causa de la posición adoptada por la dirección de la Federación Rusa, la mayor de las repúblicas soviéticas.

Según Pavlov, todo el sistema de programas estatales de carácter social y financiero está amenazado, y advirtió que el país se encuentra en el umbral de una «guerra de precios», ya que cada república federada defenderá su propio presupuesto mediante la elevación de precios de sus productos.

Gorbachov informó al Congreso de que el Parlamento ruso aprobó ayer el presupuesto de la Federación Rusa para 1991, en el que sólo destina 23.400 millones de rublos (unos 37.400 millones de dólares al cambio oficial), es decir 119.000 millones de rublos (unos 190.000 millones de dólares) menos que el año pasado.

Pavlov recordó que el 90 por ciento de la renta de la URSS depende de lo que producen Rusia, Ucrania y Bielorrusia.

Gorbachov señaló que el 80 o 90 por ciento de los acuerdos alcanzados por las repúblicas en el Consejo de la Federación «fracasan porque Rusia ha optado por el principio de sálvese quien pueda», lo que conduce a la desintegración del país.

El presidente advirtió que esa política desatará una guerra de precios, porque las repúblicas que producen materias primas reciben subvenciones por ellas, y si no obtienen las provisiones que les envía el poder central, tendrán que subir sus precios para sobrevivir.

El Congreso deberá votar esta tarde una resolución cuyo proyecto recomienda al Consejo de la Federación, organismo que con las enmiendas constitucionales introducidas adquiere poderes ejecutivos, que garantice el logro de un acuerdo provisional económico para 1991.

El documento recomienda también al presidente que dicte un decreto para crear un Fondo Interrepublicano de Estabilización Económica, en el que se precisen las fuentes de financiación y su distribución.

Según el proyecto, el Soviet Supremo, parlamento permanente, deberá terminar antes del próximo 10 de enero el plan económico estatal y el presupuesto de 1991, y los órganos tributarios y financieros del país garantizar una política económica única en todo el país.

Yanayev, el hombre del presidente Gorbachov. Reuter.

El estado de Rizhkov, objeto de versiones contradictorias

Moscú (Efe).– El estado de salud del jefe del Gobierno soviético, Nikolai Rizhkov, tras el infarto que sufrió el martes por la noche, es objeto de versiones contradictorias, y mientras Radio Moscú lo calificó esta madrugada de alarmante, destacados miembros del Parlamento aseguraron ayer que es «satisfactorio».

Rafik Nishanov, presidente de la Cámara de las Nacionalidades, una de las dos que forman el Soviet Supremo de la URSS, dijo que el estado de Rizhkov es «satisfactorio», aunque requerirá un largo tratamiento.

También el presidente del Soviet Supremo, Anatoly Lukianov, manifestó en el IV Congreso de Diputados que el estado de salud de Rizhkov es «estable».

El ataque al corazón que sufrió el jefe de Gobierno fue anunciado ayer por la mañana por el presidente soviético, Mijail Gorbachov, al abrir la sesión del Congreso de Diputados de la URSS.

El presidente de la República Centroasiática de Kirguizia, Askar Akayeva, desmintió los rumores de que la indisposición de Rizhkov se produjo tras una acalorada discusión con el presidente del Parlamento ruso, Boris Yeltsin, en la reunión del Consejo de la Federación del pasado martes.

Akayev dijo que dicha reunión fue «difícil», pero que la discusión no se produjo ya que Yeltsin no había asistido y en su lugar estuvieron Ruslan Jasbulatov, primer vicepresidente del Parlamento ruso, e Ivan Silayev, jefe del Gobierno de Rusia.

Las modificaciones constitucionales, nueva baza de Gorbachov frente al evidente caos social, económico, y político.

Configuración política tras 10 días de sesiones del Congreso

Nueva estructura del poder en la URSS

Moscú (Efe).– Tras la aprobación por el Congreso de Diputados el conjunto de enmiendas a la Constitución al fin de 10 días de debates, el Soviet Supremo de la URSS deberá definir las competencias y funciones de los nuevos organismos que amplían los poderes del presidente y en general del Ejecutivo.

Las modificaciones constitucionales, que entraron en vigor este miércoles, conforman el nuevo sistema de poder de la siguiente manera: **Poder Ejecutivo** compuesto por el presidente, el vicepresidente, el Consejo de la Federación y el Gabinete de Ministros.

Vicepresidente: elegido, por esta única vez, por el Congreso de los diputados, y a propuesta del presidente. En el futuro, este cargo, como el de presidente de la URSS, se someterá a voto popular y secreto en una misma lista. Sus funciones no están precisadas.

Consejo de la Federación de la URSS: tiene amplias funciones ejecutivas, antes era sólo consultivo, y coordina la actividad de los máximos órganos estatales de la unión y de las repúblicas. Supervisa el cumplimiento del tratado de la unión (que todavía no ha sido firmado) y elabora propuestas para regular diferendos o situaciones conflictivas interétnicas.

Consejo de Seguridad inspirado en el sistema estadounidense, lo encabeza el presidente de la URSS, quien designa al resto de sus miembros, «teniendo en cuenta» la opinión del Consejo de la Federación y con el acuerdo del Soviet Supremo de la URSS. Es de su competencia elaborar recomendaciones sobre política nacional, en el campo de la defensa, y para el mantenimiento de la seguridad estatal, económica y ecológica del país, así como para garantizar la estabilidad y la legalidad en la sociedad.

Gabinete de Ministros estará integrado por: un primer ministro (con funciones muy difusas que tienen que ver con la coordinación del Gabinete), viceprimeros ministros y ministros (sin especificar número). Su composición es prerrogativa del presidente. El Gabinete depende directamente del presidente, quien es a la vez jefe del Gobierno.

El presidente de la URSS nombrará a los miembros del Gabinete de Ministros con el acuerdo del Soviet Supremo (parlamento permanente) y en consulta con el Consejo de la Federación.

Las disposiciones del Gabinete podrán ser revocadas o anuladas por el Soviet Supremo sólo en el caso que contradigan la ley y la Constitución, según dictamen del Comité Constitucional.

En el Gabinete podrán participar los jefes de los gobiernos de las repúblicas federadas.

Organos de Control una Cámara de Control, de la que no se especifican sus funciones, y que se espera en la próxima sesión del Soviet Supremo Gorbachov defina sus competencias, y el Tribunal Supremo, de Arbitraje Estatal, instancia prejudicial para resolver conflictos económicos entre instituciones, empresas y organizaciones.

Otro punto del orden del día de ayer fue la renovación de un quinto de los miembros del Soviet Supremo de la URSS, que la Constitución establece debe hacerse anualmente.

M.C.D. 2018

breves

■ **Exito de la cumbre sobre Camboya.**–El príncipe Norodom Rannaridh, hijo del príncipe Norodom Sihanuk, manifestó ayer que la Conferencia Internacional de París sobre Camboya (CIPC), celebrada el viernes y sábado pasados fue un «éxito». Este encuentro en el que participaron las cuatro facciones «jemeres», a instancia de las copresidencias de Francia e Indonesia, revistió una «importancia considerable», dijo Rannaridh en una rueda de prensa celebrada ayer en las afueras de la capital gala. El príncipe salió al paso de las críticas y objeciones del régimen de Phonm Penh al proyecto de paz, y reconoció que «hemos rozado el fracaso el segundo día». El príncipe agregó que su facción «se coloca, en lo sucesivo, en el plano de la lucha política con vistas a las elecciones». «Esperemos que los gobiernos occidentales opten por la lógica, y se pregunten a quien desean ver en el poder», señaló.

■ **Pronunciadas más sentencias en Marruecos.**–Los tribunales de Tánger y Kenitra han dictado sentencias de varios meses de cárcel para los participantes en los disturbios del 14 de diciembre. El Tribunal de Primera Instancia de Tánger condenó ayer a 40 personas a penas de entre tres meses y un año de cárcel y absolvió a uno sólo de los acusados, informó la agencia oficial MAP. Las acusaciones contra los procesados fueron de «aglomeración, desobediencia y perturbación del orden público». El Tribunal de Primera Instancia de Kenitra condenó, por su parte, a 60 personas a penas de prisión de entre dos años y dos meses y absolvió a tres acusados. Testigos presenciales dijeron a Efe que las sentencias fueron pronunciadas después de que la defensa se retiró en bloque del juicio, ante el rechazo del juez de admitir sus alegatos y a pesar de que los detenidos, que declararon haber sido torturados, se negaron a responder a las preguntas en ausencia de sus abogados. En Mequinez, donde también se produjeron disturbios tras la huelga general, el Tribunal condenó a siete manifestantes a diferentes penas de prisión que no superan el año.

■ **50 guerrilleros muertos en Filipinas.**– Un total de 50 guerrilleros comunistas resultaron muertos y otros 65 heridos en los ataques que hace varios días llevaron a cabo tropas gubernamentales filipinas contra el principal campamento de entrenamiento de este grupo en Davao del Norte, en el sur del país, informaron ayer fuentes militares. El coronel Danilo Olay, jefe del Ejército en la zona, señaló que la ofensiva se inició hace dos semanas y las tropas gubernamentales tomaron el campo guerrillero la pasada semana.

Hoy serán perdonados varios condenados por represión y un guerrillero

Ménem: «Soy el único responsable del indulto»

Buenos Aires (Efe).– Los ex comandantes condenados por delitos de represión y el líder guerrillero Mario Firmenich, quien purga una pena de 30 años de prisión, serán perdonados hoy, por el presidente argentino, Carlos Ménem. El presidente argentino dijo que «soy el único responsable del indulto» durante una reunión-agasajo a periodistas.

Mientras Ménem lució su Ferrari, anunció los pormenores del indulto de hoy.

Ménem aprovechó un agasajo a la prensa para anunciar que hoy se conocerán los pormenores del perdón a los ex presidentes y generales Jorge Videla y Roberto Viola, al ex comandante de la Armada Emilio Massera y a Firmenich, entre otros.

«No quiero que incluyan en esto a ninguno de mis colaboradores, porque yo asumo todo el coste político si es que lo hay», subrayó el jefe del Estado ante los periodistas acreditados en la Casa de Gobierno.

«No soy de aquéllos que tiran la piedra y luego esconden la mano», agregó Ménem, cuya decisión ha sido duramente criticada por los organismos humanitarios, eclesiásticos y dirigentes políticos que rechazan el perdón para los responsables de la violencia que vivió Argentina durante ese período.

Esos organismos humanitarios, además de algunos obispos y dirigentes políticos, anunciaron que convocarán una «marcha nacional de repudio» al indulto en las principales ciudades del país.

Ménem explicó que el retraso en conocerse los pormenores del perdón se debe a que «se están tomando las medidas necesarias para evitar cualquier tipo de impugnación jurídica».

Añadió que «no habrá problema alguno con Estados Unidos» por incluir en el perdón al procesado ex general Carlos Suárez Mason, que fue extraditado desde ese país en 1986 para ser juzgado por su responsabilidad en 39 homicidios cometidos durante la represión.

Respecto a que sea hoy la fecha en que se concederá el indulto, el secretario Legal y Técnico de la Presidencia, Raúl Granillo Ocampo, había declarado que «sería una paradoja que el presidente otorgue el indulto en el día de los Santos Inocentes».

Aún no está definido si el próximo perdón presidencial alcanzará también al ex ministro de Economía José Martínez de Hoz, quien se encuentra en libertad condicional, ya que se le sigue un proceso por su presunta complicidad en el secuestro de dos empresarios.

La noticia, hoy

«La noticia que todos esperaban sobre el indulto (perdón) la conocerán mañana», dijo Ménem el miércoles. El gobernante ya había explicado los pormenores de estas demoras pese a los rumores y excitación de algunos sectores. El anuncio del presidente puso fin a algunas conjeturas sobre la fecha del indulto, en momentos en que se ha reavivado la polémica por la política de «pacificación nacional» impulsada por Ménem.

El secretario Legal y Técnico de la Presidencia, Raúl Granillo Ocampo, ya había descartado que Ménem otorgara el indulto este viernes cuando se celebra el día de los Santos Inocentes. Granillo Ocampo opinó que «sería una paradoja» que Ménem otorgara el perdón «en una fecha como la que se celebra mañana».

El indulto beneficiará, entre otros, a los ex presidentes y generales Jorge Videla y Roberto Viola y al ex jefe de la Armada Emilio Massera.

Todos ellos están detenidos en el penal militar de Magdalena, a 100 kilómetros al sur de Buenos Aires, donde cumplen duras condenas emitidas en 1985 por responsabilidad en represión.

Ramiz Alia durante su discurso, interpretado por muchos como un frenazo a la apertura.

Alia reafirmó el marxismo como fundamento de Albania

Londres (Efe).– El presidente de Albania, Ramiz Alia, ha confirmado el compromiso de su país con el marxismo, a la vez que advirtió de la tensión que podría originar la formación de partidos de oposición, informó ayer en Londres la emisora BBC. En su primer discurso público desde los disturbios de hace quince días, Alia hizo un llamamiento a los jóvenes para la renovación del Partido Comunista, que ha monopolizado el poder en Albania desde 1946.

El presidente de Albania reconoció que su país ha abandonado el estalinismo, pero aseguró que el marxismo sigue siendo el fundamento del Gobierno. Por otra parte, unos 358 albaneses cruzaron la frontera con Grecia esta semana y se encuentran, en su mayoría, albergados en Yioanina, en el noroeste del país, anunciaron fuentes oficiales griegas.

Según testimonios de varios refugiados, algunos de sus compañeros murieron a manos de los guardias fronterizos albaneses que trataban de impedir el éxodo masivo hacia Grecia.

Por otra parte, según declararon fuentes diplomáticas de Albania que cita la prensa griega, decenas de fieles albaneses asistieron a servicios religiosos en Nochebuena en cuatro ciudades albanesas (Dermitzanio, Bulerati, Zerváti y Terijati), tras permitirse la práctica religiosa.

Walesa se entrevistó con Mazowiecki mientras busca un premier para su Gabinete

Varsovia (Efe).– El presidente polaco, Lech Walesa, declaró ayer que no imagina «que un patriota como Tadeusz Mazowiecki se mantenga al margen de lo mucho que hay que hacer por el país», tras entrevistarse con el primer ministro en funciones.

Walesa añadió que tiene previsto celebrar una segunda reunión con Mazowiecki hoy o mañana.

El presidente polaco quiere que Mazowiecki siga al frente del Gobierno hasta la celebración de las elecciones parlamentarias, previstas para febrero o marzo de 1991.

Walesa se encuentra buscando un primer ministro que se haga cargo de su Gobierno, cosa que aún no ha conseguido por lo que puede insistir a Mazowiecki que aún permanezca en su puesto.

Esta solución parece bastante difícil de llevar a la práctica, ya que la dimisión de Mazowiecki y su gabinete ya fueron aprobadas por el Congreso de los Diputados el 14 de diciembre.

Por otra parte, Andrzej Drzycinski, portavoz del presidente de Polonia, Lech Walesa, afirma en declaraciones que publicó ayer el diario «Gazeta Wyborcza» que ya han sido repartidos los ministerios del nuevo Gobierno de ese país, aunque todavía no se ha designado al jefe del Ejecutivo.

Drzycinski añadió que hay tres candidatos a la jefatura del Gobierno, aunque no ha revelado sus nombres.

El padre de la reforma económica polaca, Leszek Balcerowicz, ha accedido, según «Gazeta Wyborcza», a dirigir la política económica del nuevo Gobierno, pero en el cargo de vicepresidente y no como primer ministro, como le ofreció Lech Walesa.

El presidente Walesa regresó ayer a Varsovia, tras haber pasado la Navidad en su ciudad, Gdansk, para sostener consultas directas con los políticos elegidos para formar el nuevo Ejecutivo.

Según precisó su portavoz, el presidente desea tener listo el gabinete antes del 31 de diciembre, con el fin de poder anunciarlo en el mensaje de despedida del año.

«Gazeta Wyborcza» añade que la Alianza «Centrum», la principal agrupación que apoya a Walesa, no participa en las negociaciones sobre la formación del Gobierno.

Esta coalición se retiró de las conversaciones tras la renuncia del abogado Jan Olszewski a encabezar el nuevo Ejecutivo como consecuencia de las profundas divergencias que tenía con Walesa en cuanto a su composición.

M.C.D. 2018

Los sindicatos agrarios de la región preparan su participación en política

Valladolid (Efe).- La Unión de Campesinos Leoneses (UCL) y Jóvenes Agricultores-ASAJA de Castilla y León están perfilando su participación en las próximas elecciones municipales y autonómicas en la región, proyectos de los que no es partidaria COAG.

Los sindicatos agrarios de la región preparan su participación en las próximas elecciones municipales y autonómicas.-Archivo.

Matías Llorente, vicepresidente de UCL, señaló ayer a Efe que su sindicato ha mantenido una primera reunión con la Ejecutiva provincial del PSOE para hacer un balance del pacto mantenido por ambas organizaciones en la legislatura que finaliza dentro de unos meses.

Para Llorente, el resultado positivo del pacto les hace pensar que es posible su renovación.

Según UCL la renovación del pacto supondrá la presentación conjunta de listas en municipios rurales, la vicepresidencia de la Diputación provincial y la presidencia de la comisión de agricultura de la Coporación provincial.

Por su parte, Jóvenes Agricultores-ASAJA ha decidido hace unos meses la creación del partido «Solución Agraria Independiente» (SAI) que en estos momentos ha conseguido su implantación en las provincias de Burgos, León, Segovia, Palencia, Salamanca, Zamora y Soria, mientras que en las de Valladolid y Avila la idea no ha cuajado del todo.

José Llorente, portavoz de SAI reconoció ayer a Efe que el partido ha mantenido contactos con el PP a fin de llegar a algún tipo de colaboración, «sin que hasta el momento se haya hablado de candidaturas conjuntas».

Reconoció también que por parte de algunos miembros del PP el entendimiento no ha sido perfecto «tal vez -dijo Llorente- porque nosotros no hemos explicado bien nuestros objetivos».

De este posible entendimiento entre el PP y SAI no están convencidos todos los dirigentes de ASAJA ya que, según manifesto a Efe uno de sus dirigentes «no hay acuerdo con los populares ni posibilidad de alcanzarlo, desde el momento que el PP ha decidido no pactar con nosotros y ha emprendido una operación de hundimiento del sindicato en un enfrentamiento a muerte».

José Llorente, no obstante, sigue creyendo en la posibilidad de un acercamiento a los populares y una colaboración en el sentido de que estos pueden aportar su poder y estrategia y SAI información sobre cada problema del sector agrario.

SAI ha dejado claro que en ninguna de las provincias en las que presenten candidaturas habrá componentes que pertenezcan a las ejecutivas de ASAJA.

UGT y CC.OO. han convocado una huelga general en la minería para el 15 de enero

Madrid (Efe).- Las federaciones de la minería de UGT y CCOO convocaron ayer una huelga general para el 15 de enero en la minería del carbón como protesta por el plan de reconversión que pretende aplicar la Administración.

La huelga afectará a unos 50.000 de los 84.000 trabajadores del sector de la minería, y se centrará fundamentalmente en cuatro zonas: Asturias, León-Palencia, Córdoba-Jaén y Teruel.

El secretario general de CCOO-minería, Rafael Varea, y el presidente de la comisión gestora de UGT-minería, Anatolio Díaz, explicaron ayer tarde en rueda de prensa que con este plan de reconversión el Gobierno pretende favorecer a las empresas eléctricas con importaciones masivas de este mineral, pero los perjuicios serán para el país porque algunas cuencas quedarán condenadas a desaparecer por carecer de industria alternativa.

Es precisamente la creación de una industria alternativa y el diseño de los denominados cotos mineros lo que permitiría, para estos sindicatos, una aceptación de la reconversión minera, así como el reconocimiento de un sistema de compensaciones similar al aplicado en las reconversiones del naval y de la siderurgia.

Los sindicatos afirmaron no oponerse a una reconversión de este sector, necesaria sobre todo en las zona leonesa donde predomina el chamizo, pero con la aplicación de otros criterios por parte del Gobierno y con el mantenimiento de la productividad, porque de lo contrario esa reconversión se convertiría en «una agresión directa a la minería de nuestro país».

UGT y CCOO se oponen especialmente a la aplicación de la Orden Ministerial del pasado 7 de noviembre que implica primas a las empresas que reduzcan su productividad en un 40 por ciento como mínimo, afectando especialmente a la antracita y el lignito que en conjunto producen quince millones de toneladas anuales.

Para las centrales sindicales esta medida tendrá una repercusión directa en el empleo con la desaparición de 5.000 puestos de trabajo y el pago con dinero público de subvenciones a las empresas que en un primer cálculo pueden significar hasta 100.000 millones de pesetas hasta el año 1993.

Igualmente, los sindicatos rechazan que «la Administración contravenga la ley reguladora del régimen especial de la Seguridad Social de la minería del carbón, al aplicar este año una subida lineal del diez por ciento y no respetar las bases normalizadas».

El Gobierno, según CCOO y UGT, intenta hacer desaparecer el régimen especial de la minería.

Desactivado en San Sebastián un paquete bomba

San Sebastián (Guipúzcoa) (Efe).-Un paquete bomba dirigido a la empresa «Segurisa», encargada de la seguridad de las obras de la autovía Irurzun-Andoain, fue desactivado ayer por especialistas de la policía en San Sebastián.

Según el Gobierno Civil de Guipúzcoa, la bomba, camuflada en el interior de un libro dirigido a las oficinas que la citada empresa tiene en Zaragoza, fue descubierta por los empleados de Correos de San Sebastián.

Los trabajadores de las oficinas centrales de este servicio postal detectaron el artefacto ayer tarde en el «scanner», y comunicaron el hallazgo a la policía.

El artefacto fue trasladado a un cuartel policial, donde fue desactivado y se comprobó que contenía entre 150 y 200 gramos de una sustancia explosiva no determinada todavía.

Todo parece indicar que es obra de ETA

Sólo la sublevación puede acabar con Castro

París (Efe).- El escritor cubano Reinaldo Arenas, fallecido el 7 de diciembre de 1990, creía que sólo una sublevación militar podría terminar con el régimen de Fidel Castro. El vespertino parisino Le Monde publica hoy una entrevista concedida al periódico francés por Reinaldo Arenas tres meses antes de morir.

Arenas se confesó convencido de que «si algo ocurre, será en el seno del Ejército».Y de que «no sería una guerra civil sino un golpe militar, y el baño de sangre será menor».

«En el Ejército, como se ha visto en el proceso y las ejecuciones de 1989, la disidencia existe» agregaba el escritor. Y expresaba la esperanza en que de terminar el régimen castrista se lograría un proceso democrático.

Arenas comentaba que «con la reducción de la ayuda del mundo entero, especialmente de la URSS, el país sufre un desastre económico y político: sólo produce gastos», y agregaba que «las elecciones no podrán ser inmediatas, antes de organizarlas será necesario retomar un país en pleno caos».

El escritor creía que en el caso de darse un proceso democrático, los exiliados no deberían participar en las elecciones ya que habían abandonado la batalla y que su integración sería difícil.

Arenas calificó de «abyecta» la actitud de algunos cubanos instalados en Miami que «se han puesto a distribuir las carteras de ministros, incluso de presidente» pensando en el poscastrismo.

«La primera urgencia es ayudar al pueblo cubano física y moralmente», afirmó el escritor para el que era «falso» que no existiera una opinión pública en Cuba.

«Lo que ocurre es que la población no puede expresarse», agregó Arenas, quien pensaba que la crítica también existía en los medios oficiales, dadas «las purgas continuas, las destituciones, la eliminación de viceministros y altas personalidades cuya línea divergía de Fidel Castro».

El dictador comunista Fidel Castro con Felipe González, en el encuentro que mantuvieron en la Embajada española en Brasilia.-Archivo.

Arenas negó la posilidad de que el líder de la revolución cubana emprenda una «perestroika» y afirmó que «su línea es la más reaccionarias de todas».

Según el escritor enfermo de SIDA (Síndrome de Inmunodeficiencia adquirida), que se suicidó a los 47 años en Nueva York, el Gobierno cubano «no respeta el Estado de derecho, ni el Derecho internacional, ni los derechos de los ciudadanos», y Castro «no se comporta como político o jefe de Estado, sino como un señor feudal».

Los acontecimientos no van rápidos, pero los cubanos confían en la caída del dictador comunista.

M.C.D. 2018

La sequía afecta a 9 millones de brasileños

Brasilia (Efe).- Unos nueve millones de personas que habitan en las zonas rurales, se ven afectadas por una grave sequía iniciada hace nueve meses en las tierras semiáridas del nordeste brasileño, se informó ayer.

El fenómeno, que persiste con mayor fuerza en relación a años anteriores, obligó al Gobierno federal a aprobar un presupuesto de emergencia por 62 millones de dólares destinado al abastecimiento de agua, distribución de alimentos y generación de empleos.

Según la Superintendencia de Desarrollo del Nordeste (SUDENE), de las miles de hectáreas sembradas de frijol sólo el 70 por ciento se salvó, y en el caso del maíz únicamente el 60 por ciento, cifras que se repiten en la producción de otros alimentos básicos.

En 444 de los 780 municipios afectados, que cubren un millón de kilómetros cuadrados, las autoridades regionales declararon estado de emergencia, ya que el agua para el consumo comienza a escasear.

Los gobernadores de los nueve estados del nordeste, poblados por un tercio de los 150 millones de habitantes de Brasil, solicitaron anteriormente al Gobierno federal un presupuesto cinco veces mayor al de 62 millones que fue aprobado por el presidente Fernando Collor De Mello.

El presupuesto será aplicado bajo una severa fiscalización, señalan las autoridades federales, para evitar malversación como en ocasiones anteriores, en que «no hay ningún rastro de ese dinero», según palabras del propio Collor, que visitará la región en enero próximo.

El Gobierno federal realizará programas de irrigación, a partir de estudios del suelo y de humedad, organizará la región en zonas agropecuarias, creará núcleos meteorológicos y aumentará el funcionariado en tareas de emergencia, entre otras medidas para hacer frente a la sequía.

Rescate de una foca

Santander (Efe).-Un ejemplar de foca gris, de unos dos años y setenta centímetros de tamaño, fue rescatada ayer en la playa de La Salvé, de Laredo, donde ha llegado arrastrada por el temporal que desde hace 48 horas bate el Cantábrico.

La foca fue avistada a mediodía en una zona de dunas y efectivos de la Cruz Roja del Mar auxiliaron al animal que presentaba golpes en diversas partes del cuerpo, sin duda debido al embate de las olas.

El animal, aunque fue llevado al agua, volvió a tierra firme y ha sido instalado provisionalmente en una balsa neumática semillena de agua de mar y se le ha alimentado con pescado.

Un biólogo del Instituto Oceanográfico de Santander se ha desplazado a reconocerle y le ha identificado como posible perteneciente a una colonia de esta especie marina que tiene su habitat en las costas francesas de Bretaña, desde donde puede haber sido desplazado hasta la costa cántabra por efectos del temporal.

La foca permanecerá en Laredo hasta que mejoren las condiciones del mar.

El Ministerio de Agricultura negociará el cese anticipado de la actividad agraria

Madrid (Efe).- Agricultura presentó a a las organizaciones agrarias ASAJA (Jóvenes Agricultores) y COAG una propuesta para negociar la modificación del régimen de ayudas destinado a fomentar el cese anticipado de la actividad agraria.

Según esta propuesta se podrá autorizar, en «determinados supuestos», la transmisión de la explotación a parientes de «primer grado».

En el documento, al que ha tenido acceso Efe, el Ministerio se muestra dispuesto a eliminar la exigencia de que la explotación transmitida deba permitir, como mínimo, la obtención de una producción bruta anual de 500.000 pesetas, y cifra entre 570.000 y 670.000 el importe anual de las indemnizaciones por el cese anticipado según se tengan cónyuge a cargo o no, pero de esta cifra deberán deducirse las cuotas a la seguridad social.

Con carácter general la propuesta del ministerio, calificada de «tímida» e «insuficiente» en medios del sector, señala que los agricultores individuales que accedan al aprovechamiento de las superficies cedidas no deberán tener parentesco de primer grado con el titular de la explotación que cesa.

La transmisión de la tierra a parientes de primer grado podrá autorizarse, se afirma, en el caso de que «concurran determinados supuestos» en cuanto a edad del titular que cesa, localización de la explotación y dedicación a la actividad agraria del pariente al que se transmite la propiedad, entre otros.

El documento será entregado hoy por el Ministerio a la Union de Pequeños Agricultores (UPA), y, posteriormente, se reanudará una nueva fase de negociaciones «con el fin de avanzar hacia un posible acuerdo en esta materia», según un comunicado difundido por Agricultura.

Fuentes de la organización ASAJA, que han convocado una serie de manifestaciones y protestas en el sector a partir del 29 de enero, dijeron a Efe que lo único positivo de la propuesta, que calificaron de tímida e insuficiente, es que «por primera vez en seis años el Ministerio ha entregado un papel a las organizaciones agrarias».

Otro de los documentos entregados por el Ministerio a las organizaciones agrarias para lo que califica «una nueva fase de negociaciones», hace referencia al marco consultivo y de relaciones para asuntos relacionados con la política agrícola común.

De momento, la COAG no se ha pronunciado sobre la propuesta del Ministerio.

Agradecimiento

La esposa, hijos, hermanos y demás familia de JESUS SAEZ HERMOSO, fallecido el pasado día 21, (Q.E.P.D.), expresan su gratitud a cuantas personas manifestaron su condolencia y asistieron al funeral y entierro, celebrados por el eterno descanso de su alma.

†

LA SEÑORA

D.ª Mercedes Nebreda Barrio

Vda. de D. Cipriano Tomé

Falleció en el día de ayer, a los 84 años de edad, después de recibir los Santos Sacramentos y la Bendición de Su Santidad.

Q. E. P. D.

Sus apenados hijos: Amparo, Adolfo, Nicolás, Artemio, Petra y Ana María; hijos políticos: Domiciano Villaverde, Concepción Nebreda, María Paz Lara, Carmen Elena, Manuel Lázaro y Jesús Caudeli; nietos, biznietos; hermanos: Isidro, Perpetua y Lucía; hermanos políticos: Irene, Francisco, Julián y Ambrosio; sobrinos, primos y demás familia.

Ruegan una oración por el eterno descanso de su alma. Las honras fúnebres y funeral se celebrarán hoy, viernes, a las 12, en la iglesia parroquial de Santa Cecilia, efectuándose acto seguido la conducción de la finada al cementerio de dicha localidad.

Vivía: Avenida Valencia, número 7.

Capilla ardiente: Capillas de Funeraria «San José».

Burgos, 28 de Diciembre de 1990.

†

EL SEÑOR

Don Pablo Pérez Pascual

Falleció en el día de ayer, a los 65 años, confortado con los Santos Sacramentos y la Bendición de Su Santidad

Q. E. P. D.

Sus hermanos, Tomás, Abelardo, Alfonso y Eugenio Pérez Pascual; hermanas políticas, María del Sagrario, Teodosia y María Asunción; sobrinos, primos y demás familia

Ruegan una oración por el alma del finado y la asistencia al entierro y funeral que se celebrarán hoy, a las cuatro de la tarde, en la iglesia parroquial de Torresandino. Acto de caridad por lo que les expresan su agradecimiento.

LAS ESQUELAS
Se reciben hasta las doce de la noche en calle San Pedro de Cardeña, 34
Diario de Burgos

†

EL SEÑOR

Don Francisco - Regis Pérez Rodríguez

Falleció en el día de ayer, a los 79 años de edad, habiendo recibido los Santos Sacramentos y la Bendición Apostólica de Su Santidad.

Q. E. P. D.

Su apenada esposa: Irene Puente; hijos: Rufina, Providencia, Begoña, Elena, Marianela, Francisco-Regis, Victorino, Emilio, Javier, Irene y Abilio; hijos políticos, nietos, hermanos, hermanos políticos, sobrinos y demás familia.

Ruegan una oración por el eterno descanso de su alma y la asistencia al funeral y entierro, que se celebrarán hoy, viernes, día 28, a las cuatro de la tarde, en la iglesia parroquial de Isar (Burgos), seguidamente la conducción del cadáver al cementerio de dicha localidad, actos de caridad por los que les anticipan las gracias.

Isar, 28 de Diciembre de 1990.

†

LA SEÑORA

Doña Isabel Esteban Casin

Falleció en el día de ayer, a los 72 años de edad, después de recibir los Santos Sacramentos y la Bendición de Su Santidad.

Q. E. P. D.

Sus apenados sobrinos, Arturo, M.ª Isabel y Cristina Negredo Esteban, Angel, Anselmo, Francisco e Ignacio Ariznavarreta Esteban; hermanos políticos, Anastasio Negredo y Anastasio Ariznavarreta; primos y demás familia.

Ruegan una oración por el eterno descanso de su alma. Las honras fúnebres y funeral se celebrarán hoy, viernes, a las 10,30, en la iglesia parroquial de La Anunciación, seguidamente la conducción de la finada al cementerio de San José.

Vivía: Plaza Francisco Sarmiento, N.° 1.

Capilla ardiente: Capillas de Funeraria San José.

Burgos, 28 de Diciembre de 1990.

†

LA SEÑORA

Doña Felisa García González

Vda. de D. Emilio González Celada

Falleció en el día de ayer, a los 89 años de edad, después de recibir los Santos Sacramentos y la Bendición de Su Santidad.

Q. E. P. D.

Sus apenados hijos, M.ª de los Angeles, Angel y Emilio; hija política, M.ª Concepción Ortega; hermana, Leonor; hermanos políticos, sobrinos, primos y demás familia.

Ruegan una oración por el eterno descanso de su alma. Las honras fúnebres y funeral se celebrarán hoy, viernes, a las 11, en la iglesia parroquial de Santa Agueda, efectuándose acto seguido la conducción de la finada al cementerio de San José.

Vivía: C/. Santa Agueda, N.° 11.

Capilla ardiente: Capillas de Funeraria San José.

Burgos, 28 de Diciembre de 1990.

†

EL SEÑOR

Don Jesús del Río Vega

Falleció en el día de ayer, en Castrojeriz, a los 64 años de edad, habiendo recibido los Santos Sacramentos y la Bendición Apostólica de Su Santidad.

Q. E. P. D.

Su apenada esposa, Elvira Díez Pedrosa; hijos, Elvira, Jesús, Francisco-Javier, José-María, Félix y María-Inés; hijos políticos, Carlos Calvo, María-Angeles Tapia, y Manoli Montero; nietos; hermanos políticos, Pedro Díez y Casilda Ruiz; sobrinos y demás familia.

Ruegan una oración por el eterno descanso de su alma. Las honras fúnebres y funeral, se celebrarán hoy, viernes, día 28, a las cuatro y media de la tarde, en la iglesia parroquial de San Juan Bautista, de Castrojeriz, efectuándose acto seguido la conducción del finado al cementerio de dicha localidad.

Vivía: Castrojeriz, Plaza Mayor, 10.

Castrojeriz, 28 de Diciembre de 1990.

M.C.D. 2018

FUTBOL

Juric estuvo en Madrid y se fotografió con su nueva camiseta

Juric jugará en el equipo de Gil y Gil la próxima temporada

Burgos (DB).– Desde hace tiempo se venía rumoreando por los círculos deportivos de la ciudad el interés mostrado por varios clubs de campanillas sobre el yugoslavo afincado en el Real Burgos, Peurag Juric.

Y no podía ser de otra forma, ya que las sobresalientes actuaciones del balcánico en lo que va de temporada habían movido a los cazadores de «recompensas» para tratar de hacerse con los servicios para la próxima temporada del carismático y querido jugador burgalesista.

Y ha tenido que ser, no podría haber sido otro, el «dinámico» presidente del Atlético de Madrid, Jesús Gil y Gil, el que pujara más alto y consiguiera incorporar a la plantilla «colchonera» el excelente delantero del Real Burgos.

El miércoles pasado quedó todo firmado en Madrid como nos confirmó el presidente del club castellano, Martínez Laredo, en conferencia telefónica: «Han sido muchos los millones ofrecidos por Juric y el Real Burgos ha sucumbido ante tan sensacional oferta».

Chelis, lesionado, duda de última hora para el encuentro del estadio «Luis Sitjar»

Burgos (Pesa).– El Real Burgos sigue los entrenamientos con vistas al choque del próximo domingo en el «Luis Sitjar» contra el Mallorca. Ayer hubo doble sesión de trabajo, la primera en el estadio de «El Plantío» y la segunda tuvo como escenario el «José Manuel Sedano».

Chelis tuvo ayer un ligero percance, que no debe alejarlo de Mallorca. Foto Angel Ayala

La sesión matutina se inició sobre las diez y media y tuvo una duración de hora y media. En estos noventa minutos, Novoa hizo trabajar de firme a la plantilla a la que ya se había incorporado Juric.

Se formaron tres grupos de «trabajo». Hubo ensayo de jugadas con los atacantes, con los que defienden y se bombardeó a los porteros desde fuera del área y desde otros puntos del campo. También le llegó la oportunidad a las jugadas a balón parado y desde el punto de penalti.

Novoa no quiere dejar nada a la improvisación, pues reconoce que el encuentro de Mallorca no es ninguna excepción. Será difícil, aunque dada la delicada situación del rival de los castellanos en la clasificación, dos negativos, el choque puede aumentar sus dificultades, ya que los del «Luis Sitjar» necesitan imperiosamente el triunfo.

Por la tarde, muy pronto, a las cuatro ya estaban los jugadores locales pisando el césped del «José Manuel Sedano» para disputar el clásico partidillo bajo unas alineaciones de auténtico «ensayo», pues Novoa puso en liza a los siguientes: Bastón, Alejandro, Tocornal, Tamayo, Gonzalo y Chelis; Edu, Joseba Aguirre, Barbaric, Ayúcar y Balint, que se enfrentaron a los Elduayen, Francis, Ribera, Villena, Portela, Lito; Villarroya, Abad, Peña; Sarabia y Juric.

Al cuarto de hora escaso Chelis caía lesionado siendo trasladado a la Cruz Roja en compañía de Pocholo, que luego comunicaría que había sido necesario dar al vasco tres puntos de sutura en la pierna derecha.

No parece gran cosa el choque, totalmente fortuito, de Chelis con Sarabia, por lo que si todo sigue su curso normal el lateral burgalés podrá defender su puesto ante los de Lorenzo Serra.

En la segunda parte, las aguas volvieron a su cauce y Novoa metió en uno de los equipos los hombres de campo «pronosticados», que no son otros que, Alejandro, Ribera, Villena, Tocornal, Tamayo; Edu, Barbaric, Ayúcar; Balint y Juric, con los que la única duda podría surgir en los laterales con las máximas opciones para Alejandro y Chelis, pero sin olvidar a Tamayo y Lito.

Hoy, convocatoria

Pronto saldremos de dudas, ya que a partir de las once de la mañana de hoy, Novoa hará su último entrenamiento en Burgos antes de partir hacia Palma de Mallorca y al final del mismo dará la lista de viajeros, que el sábado sobre las nueve y media partirán en autocar a Madrid para tomar el vuelo de Aviaco, previsto para las trece y veinte horas desde el aeropuerto internacional de Barajas.

El técnico asturiano quiere realizar con sus jugadores una sesión de estiramiento de músculos, ya en la misma Palma, el sábado sobre las cuatro de la tarde.

De todas formas, no parece que las novedades vayan a aparecer en la lista que entregue dentro de unas horas Novoa. Quizá podría estar escrito el nombre de Lito, lo que significaría la vuelta a la plena actividad del jugador tras su forzada y larga inactividad desde el día que cayó lesionado ante el Oviedo.

Abad: «Me encuentro en una situación con el club, que yo no he buscado»

Burgos (Pesa).– El cántabro José Abad Manzanedo finaliza su contrato con el equipo de «El Plantío» el próximo 30 de junio y dada su actual situación en el club burgalés será para él como una «liberación», ya que se encuentra totalmete apartado del conjunto, sin que nadie cuente con el jugador para nada.

Abad lo ve así: «Estoy en una situación que yo no he buscado y que me encontré con ella el primer día de la presentación del equipo para la presente temporada. No lo esperaba, aunque tengo que aceptarla deportivamente. Ya sé que no cuento, pero repito que es una situación que yo no la he buscado. De todas maneras a todos los efectos legales sigo perteneciendo a la disciplina del Real Burgos y hasta que no encuentre otro equipo al que irme tengo que continuar aquí».

– Abad, ¿de qué situación hablas?

– La verdad es que el primer día de la presentación y sin habernos comunicado antes nada, con mes y medio de vacaciones por delante y con todos los equipos prácticamente formados, a Novoa y a mí nos dijeron textualmente que no contabamos, que han hecho una lista de descartes y que los primeros somos nosotros. Por eso digo que es una situación que no he buscado, ya que nos lo tenían que haber dicho mucho antes para que hubiéramos tenido tiempo suficiente para haber buscado equipo en el que poder enrolarnos. Yo me quejo de eso, de que no nos avisaran antes, para haber podido obrar en consecuencia.

Además hay algo más, pues el actual entrenador no me había visto jugar y de buenas a primeras me encuentro descartado sin que supiera ni mi historial ni mis condiciones».

«Muchos partidos en Primera División»

«Ya que, por si alguien no lo sabe» continúa Abad, «he jugado una temporada en Primera División con el Racing de Santander y marcando cinco goles en veinte partidos. Y las dos campañas siguientes las jugué completas con los santanderinos en Segunda División. Yo creo que esto no lo conoce demasiada gente en el club y tendrían que saberlo».

– ¿Es cierto que ha habido últimamente ciertos contactos con el Salamanca?

– No, la verdad es que no ha habido nada. Hablé en este sentido con mi representante y no sabía nada. Me hubiera gustado ir al Salamanca, pues tuve ofertas de Segunda B, pero no me interesaron en el plano deportivo. Puede que en el económico hubiera salido ganando, pero dije no. No obstante, para haberlo sabido.

Abad tiene 26 años, edad que el jugador considera «muy buena para jugar al fútbol» y aunque su temporada ha sido para él negativa, no ocurre igual con el equipo que, «está realizando una campaña sensacional. Para mis compañeros, lo mejor, pero sólo para ellos».

Finalmente, Abad quiere irse antes de cumplir contrato, pero las posturas en lo económico chocan con lo que el club desea, «yo defiendo lo mío y comprendo la posición de aquél. De momento seguiré entrenando hasta que tenga una oferta. Continuaré aquí, pero si hay equipo y un entendimiento con el Real Burgos me iré. En caso contrario, a esperar».

Abad sigue entrenado día a día. Foto Jesús Matías

M.C.D. 2018

FUTBOL

Difícil salida del año para el Barcelona y At. Madrid

Madrid (Efe. Por Iván Castelló).– El Barcelona y el Atlético de Madrid, primero y segundo clasificado, afrontan en la décimosexta jornada de Liga, la última de 1990, complicados desplazamientos a los terrenos de juego de la Real Sociedad y el Logroñés, respectivamente.

Tranquilidad en el líder

Barcelona, tras el descanso navideño, rendirá su penúltimo desplazamiento de la primera vuelta al campo municipal de Atocha, en el que un resultado diferente a la derrota frente a una Real Sociedad en crisis le mantendrá tranquilo y confiado una jornada más en el liderazgo.

Por su parte, el Atlético de Madrid jugará en Las Gaunas contra el Logroñés, equipo revelación de la temporada, un encuentro decisivo para sus aspiraciones.

Ultima oportunidad

Los atléticos tienen en este partido su última oportunidad posiblemente de la campaña de demostrar que son unos serios aspirantes al título, lo que pasará por un victoria ante el Logroñés. En contra, el Atlético tiene a la buena forma del cuadro riojano y a su propia irregularidad y mediocridad fuera del Vicente Calderón.

El Real Madrid, a siete puntos del Barcelona en la clasificación tras su derrota en San Mamés contra el Athlétic de Bilbao en la anterior jornada, recibirá al Osasuna, conjunto que aspira a una plaza en la Copa de la UEFA y que sue-

Vuelve la Liga y con ella, escenas como nos muestra la fotografía de Efe, volverán a ser habituales

le complicarle las cosas al cuadro madridista en sus enfrentamientos.

Otros encuentros destacados de la jornada son el Español-Athlétic de Bilbao, en la vuelta del técnico Javier Clemente al campo de Sarriá, y el Oviedo-Sporting, de rivalidad regional.

Dada la discreta clasificación de españolistas y bilbaínos, el principal aliciente de este partido es el enfrentamiento entre dos ilustres de los banquillos, Luis Aragonés y Javier Clemente.

El encuentro es, además, el del retorno al campo de Sarriá, de Javier Clemente, que no pudo enfrentarse a su ex equipo la temporada pasada al militar el Español en Segunda División.

En el Oviedo-Sporting, que al igual que el Sevilla y el Betis disputan una Liga particular, se vivirá un gran espectáculo tanto en el campo como en la grada, entre dos conjuntos de parejo potencial y alta moral tras los positivos resultados de las últimas jornadas.

Otros partidos

La décimosexta jornada de Liga en Primera División se completa con los siguientes partidos:

Zaragoza-Sevilla
Cádiz-Castellón
Valencia-Tenerife
Betis-Valladolid.

Equipos irregulares todos ellos por lo que el factor campo decidirá la mayoría de los enfrentamientos en favor de los equipos locales, aunque las sorpresas saltan cuando menos se esperan, por lo que no puede descartarse que alguno de estos equipos visitantes haga de las suyas y termine el año mucho mejor colocado.

Hugo Sánchez: «No quieren que sea Pichichi»

Madrid (Efe).– El mexicano Hugo Sánchez, delantero del Real Madrid, expresó ayer tras la segunda sesión preparatoria después de las vacaciones de Navidad, su convicción de que alguien desea «quitarle el campeonato de Liga al Real Madrid» y a él la posibilidad de alcanzar de nuevo el trofeo «Pichichi».

El jugador madridista comentó que existen enormes deseos de que no consiga ser máximo goleador de la actual Liga, aunque dijo que luchará contra estas injusticias.

La sanción de dos partidos impuesta a Hugo Sánchez por el juez único del Comité de Competición por los gestos que hizo ante la afición del Camp Nou en el partido de ida de la Supercopa frente al Barcelona impedirá que el jugador se alinee con su equipo frente al Osasuna y al Sporting de Gijón.

El mexicano cree que su ausencia en el Bernabéu el próximo domingo y en El Molinón, la siguiente jornada, puede afectar a su cuenta goleadora, pero argumentó: «Teniendo en cuenta que tengo tres goles de ventaja y que mi peor enemigo está suspendido por mucho tiempo, no me preocupa demasiado».

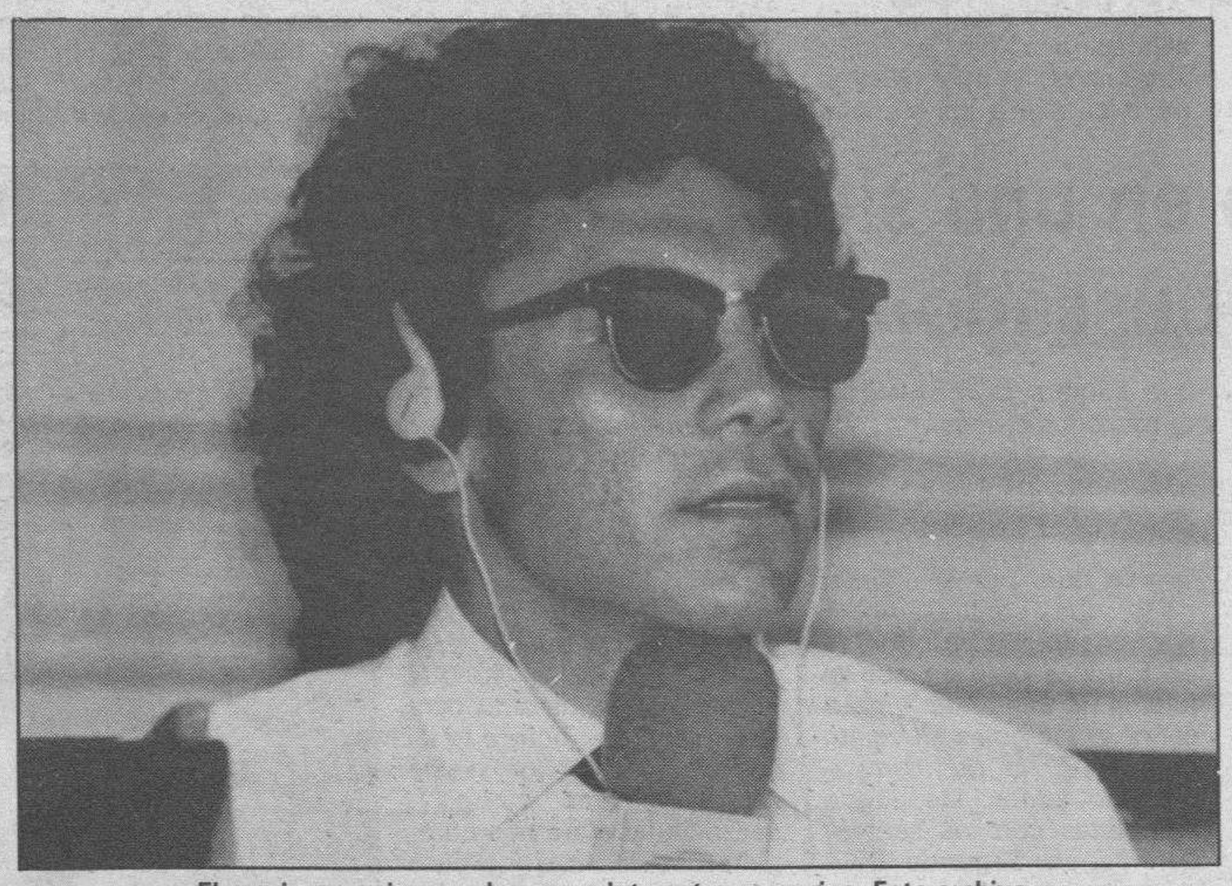

El mexicano opina que hay complot contra su equipo. Foto archivo

Sin embargo, lo que sí le molesta a Hugo Sánchez es que se le prive de intentar, junto con sus compañeros, de arañar unos puntos al Barcelona antes del encuentro que les enfrentará el 20 de enero en el Camp Nou.

El actual pichichi de la Liga no se mostró explícito respecto al posible recurso de apelación que presentará el Real Madrid por su sanción y sobre ella opina que «es ilógica y consecuencia de la presión».

«Lo de los dos partidos es ilógico en mi caso porque», explicó, «si tenemos en cuenta que en el terreno de juego se hacen entradas que ni siquiera son sancionadas con tarjeta roja, no entiendo mi suspensión», concluyó.

Al respecto, Lorenzo Sanz, vicepresidente del Real Madrid, confirmó la intención del club de recurrir la sanción impuesta a Hugo Sánchez para intentar que esta se reduzca.

Sanz acusó al Barcelona de la sanción al mexicano: «Si no hubiera sido por el Barcelona no nos habríamos enterado», dijo, después de comentar que otros estadios se han cerrado por menos de lo que ocurrió en el Camp Nou.

En cuanto a si Hugo Sánchez será sancionado por su propio club, el vicepresidente observó que el Real Madrid tiene un reglamento de régimen interno vigente y «lo hará cumplir», apuntó.

El resto de jugadores de la plantilla se mostraron molestos por lo ocurrido con su compañero. Así, Michel señaló que la sanción es injusta porque, según él, «han intentado dejar contentos a todo el mundo», y apuntó: «Si un jugador provoca es porque tiene motivos, y aquella tarde fue porque los espectadores estaban arrojando objetos al terreno de juego». «Hay que castigar con dureza lo que ocurre fuera del espectáculo», puntualizó.

Canales, recuperado

Logroño.– Juan Canales, portero del Logroñés, se reincoporó a los entrenamientos, una vez recuperado del proceso gripal que sufrió durante el pasado fin de semana, por lo que podrá jugar el próximo sábado, en el campo de Las Gaunas, el partido de Liga que enfrentará a su equipo al Atlético de Madrid.

En Vallecas, el choque destacado de la «última» jornada

Madrid (Efe).– El encuentro que disputará el líder Real Murcia ante el Rayo Vallecano en el estadio Vallecas se presenta como el más atractivo de la décimosexta jornada de Liga en Segunda División, última de 1990.

Los murcianistas tratarán de aprovecharse del pésimo juego mostrado por el Rayo Vallecano esta temporada en su propio campo, que contrasta con su gran rendimiento fuera, para sumar nuevos puntos con los que reafirmar su dominio en la categoría.

Una nueva victoria del Real Murcia sentenciaría prácticamente su liderazgo cuando aún no se ha llegado al ecuador del campeonato, mientras que para el Rayo Vallecano una derrota implicaría el adiós casi definitivo al ascenso, meta fijada por su directiva a comienzos de temporada.

Con el conocimiento del resultado del partido jugado en Vallecas, Albacete, Deportivo de La Coruña y Lérida, los principales perseguidores del Real Murcia, jugarán sus encuentros de la jornada ante rivales teóricamente asequibles, los dos primeros, y bastante más complicado, el último.

El Albacete y el Deportivo de La Coruña recibirán en sus estadios del Carlos Belmonte y Riazor al Jerez y al Palamós, con lo que tienen todo a su favor para lograr dos nuevos puntos, mientras que el Lérida viajará a Bilbao para enfrentarse al filial del Athlétic, que aunque ha bajado algo el ritmo del comienzo de campeonato sigue siendo un fuerte rival.

El Orihuela-Málaga se presenta como el otro gran encuentro de la jornada. Los murcianos, con opciones para disputar la promoción tras una destacada primera vuelta en la que se han convertido con el Albacete y el Lérida, recién ascendidos todos ellos, en la revelación de la categoría, se enfrentan a un Málaga sumido en una profunda crisis interna, que mantiene no obstante esperanzas de ascenso.

Otro encuentro destacado es el Figueras-Celta de Vigo, dos equipos con aspiraciones de ascenso a principios de la temporada, aunque han decepcionado hasta el momento.

La décimosexta jornada de la Liga de Segunda División se completa con los partidos:

Las Palmas-Levante, Elche-Sestao, Avilés-Salamanca y Sabadell-Eibar, en los que tan sólo el conjunto canario se presenta como claro favorito para lograr la victoria.

AJEDREZ

Perfil del campeón del mundo

Madrid (Colpisa).– El título de Campeón del Mundo de ajedrez ya tiene dueño hasta 1993. Su poseedor no es otro que el dicharachero Gary Kasparov, uno de esos jóvenes superdotados que en 1985, con sólo 22 años, arrebató la corona mundial a su enemigo Anatoly Karpov, y se convirtió en el campeón más joven de la historia de este deporte.

Después de finalizar en tablas la vigesimosegunda partida del «match», Kasparov suma 12 puntos frente a los 10 de Karpov. Aunque ganara las dos partidas restantes, el aspirante sólo podría igualar a su eterno rival. Según los reglamentos de la Federación Internacional, al campeón le basta el empate para mantener su corona.

En el recuerdo quedan ya 22 partidas y más de 100 horas de juego repletas de miradas y estrategias por parte de ambos jugadores. Han sido muchas presiones las recibidas por los finalistas desde que, allá por el mes de octubre, se iniciara en Nueva York un campeonato que ha concluido en Lyon. Las dos partidas que restan sólo servirán para ver si la bolsa de 235 millones es repartida al 50 % por los dos ajedrecistas, para lo cual Karpov tendría que vencer en ambas, o si por el contrario, Kasparov se lleva cinco octavos de esa cantidad (147 millones) y Karpov los tres octavos restantes (88 millones).

Odia a Campomanes

Nacido en Bakú, capital de la República soviética de Azerbaiyán el 13 de abril de 1963, no le gustan las armas, ni las guerras y no acepta las posiciones inmovilistas y duras. Odia al presidente de la Federación Internacional de Ajedrez (FIDE), el filipino Florencio Campomanes, porque es «un mafioso al que hay que expulsar de este organismo». Critica también a Karpov, su gran rival, «por ser de la cuerda de Campomanes y haber contado con la ayuda del oficial del aparato soviético».

El «prodigio de Bakú» culminó la enseñanza primaria con una medalla de oro y luego continuó sus estudios en la Facultad de Lenguas Extranjeras del Instituto Pedagógico de esta ciudad. Pronto, a los nueve años, consiguió la licencia de primera categoría y, a los doce, obtuvo el título de candidato a maestro, galardón que logró tres años después. Con diecisiete primaveras disputó su primer torneo internacional en Londres y es nombrado Gran Maestro. Doce meses más tarde se proclama campeón nacional de la URSS. Su meteórica carrera, iniciada a los 7 años, continúa. Al cumplir la veintena, ya es candidato al título mundial.

Deporte de la paz mundial

Este hombre locuaz, alegre, genial, imaginativo y dicharachero al que le encantan las tertulias, la bicicleta, el fútbol y la naturaleza, considera que «el ajedrez es el deporte del futuro y de la paz mundial». Kasparov se siente orgulloso de su país y, a pesar de sus críticas a Gorbachov tras los disturbios nacionalistas, se niega a hablar de política. Sin embargo, este joven alegre de 27 años siempre se ha identificado con los aires renovadores de la «Perestroika». En la actualidad, Kasparov es un alto dirigente del Partido Democrático de Rusia.

Gary quiere especialmente a su madre, Klara Kasporova, quien le enseñó a jugar al ajedrez, y recuerda con frecuencia a su padre, muerto en accidente de tráfico. No conduce, le encanta viajar en avión y está casado con una conocida actriz de cine y teatro llamada Marina Nejolova. Kasparov tiene muy pocos vicios y amigos de verdad. Además, duerme poco, no fuma, come frugalmente y bebe sólo los días señalados.

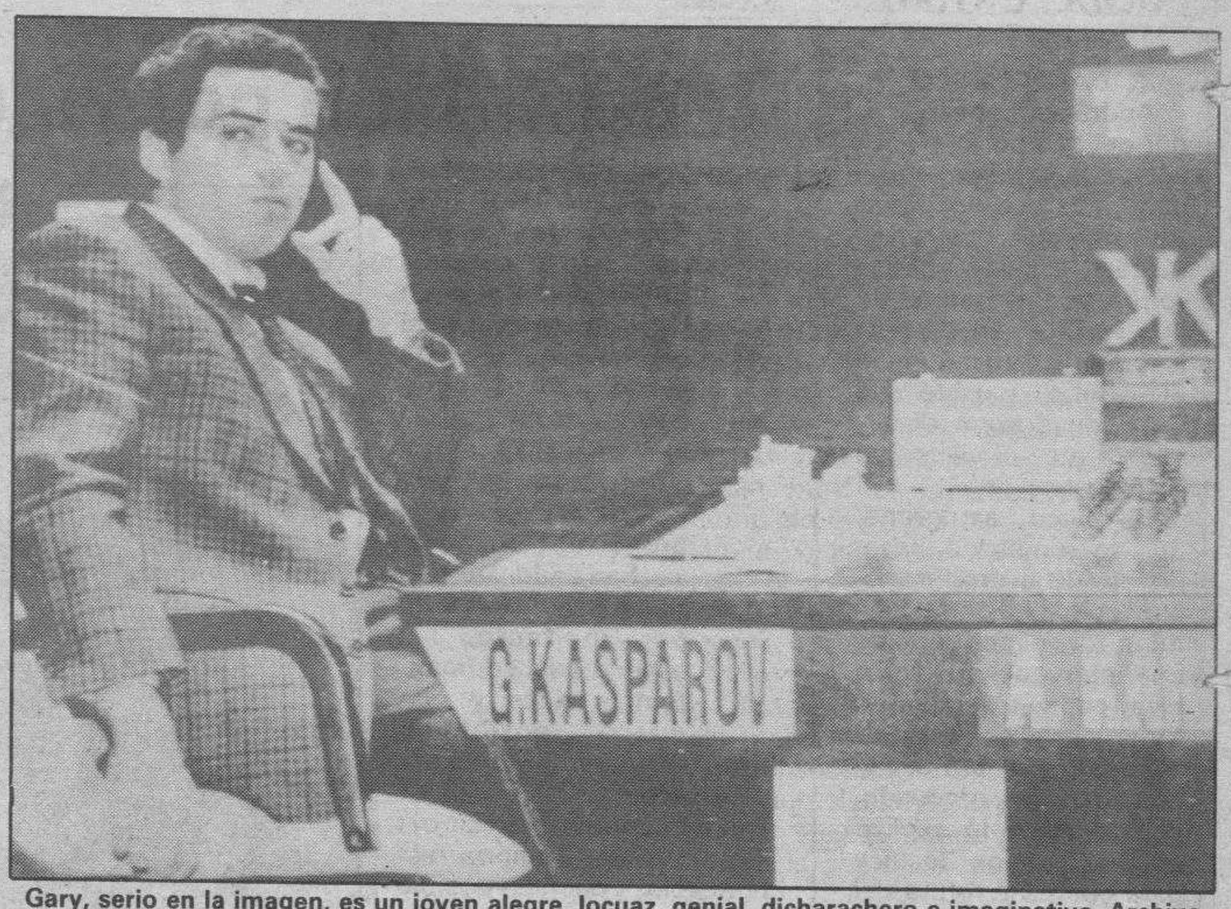

Gary, serio en la imagen, es un joven alegre, locuaz, genial, dicharachero e imaginativo. Archivo

Gary Kasparov renovó su título al hacer tablas con el aspirante

Lyon (Francia) (Efe).– El campeón del mundo de ajedrez, Gary Kasparov, renovó su título al hacer tablas con el aspirante, Anatoly Karpov, en la vigésimo segunda partida del Campeonato del Mundo, que se disputa en esta ciudad del este francés.

Kasparov entró a las cinco en punto de la tarde en la sala del Palacio de Congresos de Lyon, sonriente y encorbatado. Arregló las piezas del tablero, quitó una mota de polvo y reflexionó unos segundos para mover dos casillas su peón de rey.

Karpov, con aire menos decidido, traje claro y corbata, llegó diez minutos tarde, se sentó sin mirar a nadie y movió también rápidamente dos casillas su peón de rey.

La apertura española, inmortalizada por el canónigo español Ruy López de Segura en el siglo XVI volvió a ser otra vez la «vedette» de este campeonato. El aspirante jugó de nuevo la variante Zaitsev, estudiada por uno de sus analistas.

Los diecisiete primeros movimientos fueron los mismos que en las partidas cuarta y vigésima, y fueron realizados en poco menos de diez minutos.

En la jugada 18 Karpov introdujo una novedad teórica que fue seguramente preparada a fondo por sus ayudantes.

El campeón quedó algo sorprendido y pensó durante largo tiempo su próxima jugada. Aquí se acabó la rapidez en los movimientos; la partida entró en una fase decisiva y muy complicada según el soviético nacionalizado francés Boris Spassky, ex campeón del mundo que perdió su corona frente al mítico Bobby Fischer.

La tensión subió en la sala de juego en esta decisiva partida y el aspirante empleó más de media hora en realizar el movimiento 22.

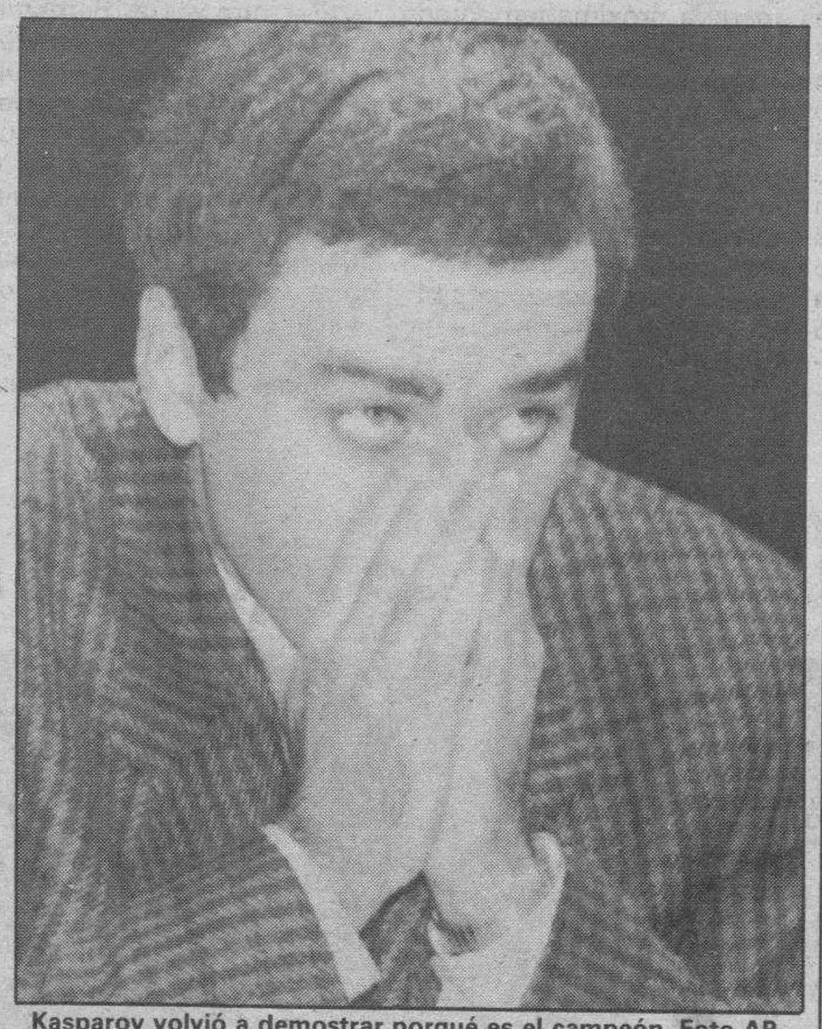
Kasparov volvió a demostrar porqué es el campeón. Foto AP

Karpov atacaba, no tenía otro remedio, y acorralaba al campeón. Las opiniones de los expertos estaban divididas, pero había algunos que pronosticaban una rápida victoria del aspirante.

Ante esto, Kasparov intentó atacar en el ala de dama con la pretensión de «crear» otro peón pasado que compensase el de su oponente.

El ataque del aspirante no pareció dar sus frutos y la férrea defensa del campeón, que tenía todas sus piezas en fila, paró en seco la iniciativa de Karpov.

En este momento de la partida, Kasparov cambió una pieza por tres peones y todo dio un giro de 180 grados. Se llegó a un final que, según los analistas, podría llegar a las tablas y según Spassky «las negras estarían contentas con el empate».

Las múltiples amenazas sobre el rey blanco se habían esfumado. Kasparov tenía un peón pasado en el ala de dama y su rey estaba en seguridad protegido por una numerosa infantería.

El semblante de Kasparov reflejaba lo que pasaba sobre el tablero. Había logrado parar los ataques del aspirante y tenía un final en el que podía conseguir fácilmente las tablas.

Efectivamente, Kasparov consiguió el jaque continuo y por lo tanto el medio punto que le permitía conservar el título hasta 1993.

M.C.D. 2018

POLIDEPORTIVO

■ **BALONCESTO**

Andrés Jiménez, jugador del equipo de baloncesto del FC.Barcelona, deberá estar de baja por un periodo de diez meses a causa de la rotura de ligamentos de su rodilla izquierda, lesión que se produjo en el último partido de Copa de Europa disputado ante el Aris de Salónica.

El alero azulgrana, que se sometió el pasado día 22 a una artroscopia en la que se determinó la necesidad de una intervención quirúrgica, consultó a Ramón Cugat, médico del CD. Sabadell, cuál era el tratamiento más adecuado.

El cirujano le explicó que la mejor técnica para operar la rotura del ligamento cruzado anterior que sufre es la que realizó el médico estadounidense Bertram Zarin, traumatólogo del Hospital General de Massachusets, en la localidad estadounidense de Boston, técnica que también él utiliza de forma habitual.

El jugador barcelonista, de 28 años y 2,05 metros de estatura, tras consultar a sus familiares y a los médicos de su club, ha decidido que los doctores Zarin y Cugat le operen en Boston.

■ **BALONMANO**

El entrenador Falo Méndez presentó ayer su dimisión irrevocable como máximo responsable técnico del equipo Ceset Naranco, de División de Honor de balonmano masculino, después de que hace unas semanas ya hubiera protagonizado otro intento de dimisión.

El presidente del conjunto naranquino, José Emilio Fariza, aceptó la dimisión presentada por el técnico y aseguró que, de momento, se queda como responsable de la plantilla el segundo entrenador, José Antonio García.

El club ovetense atraviesa un momento delicado puesto que se encuentra inmerso en la fase de permanencia en la que deberá asegurarse la continuidad en la División de Honor.

La junta directiva acordó la pasada semana conceder la baja al jugador yugoslavo Milosevic, quien había llegado al club hace apenas dos meses, y al no responder a las esperanzas depositadas en él, principalmente en su faceta como lanzador, le rescindieron el contrato.

■ **ATLETISMO**

La selección nacional portuguesa confirmó su participación en la Maratón femenina Ekidem, que se disputará el próximo 31 de diciembre en Barcelona y cerrará la temporada atlética.

Rosa Mota será la principal atleta del equipo lusitano, que además cuenta con Aurora Cunha, Albertina Dias, que fué segunda en el último Mundial de cross, Conceiao Ferreira, Fernanda Ribeiro, Manuela Dias y Mónica Gama.

GOLF

Tenerife, con posibilidades para el Circuito Europeo

Madrid (Efe). – El Abierto de Tenerife de golf todavía podría disputarse en la temporada 1991, si la empresa Nationale Nederlanden, que figuraría como patrocinador principal, da finalmente desde Holanda luz verde al proyecto. Todavía no se ha dado la respuesta definitiva y, por lo tanto, las esperanzas se mantienen vivas y aún quedan posibilidades.

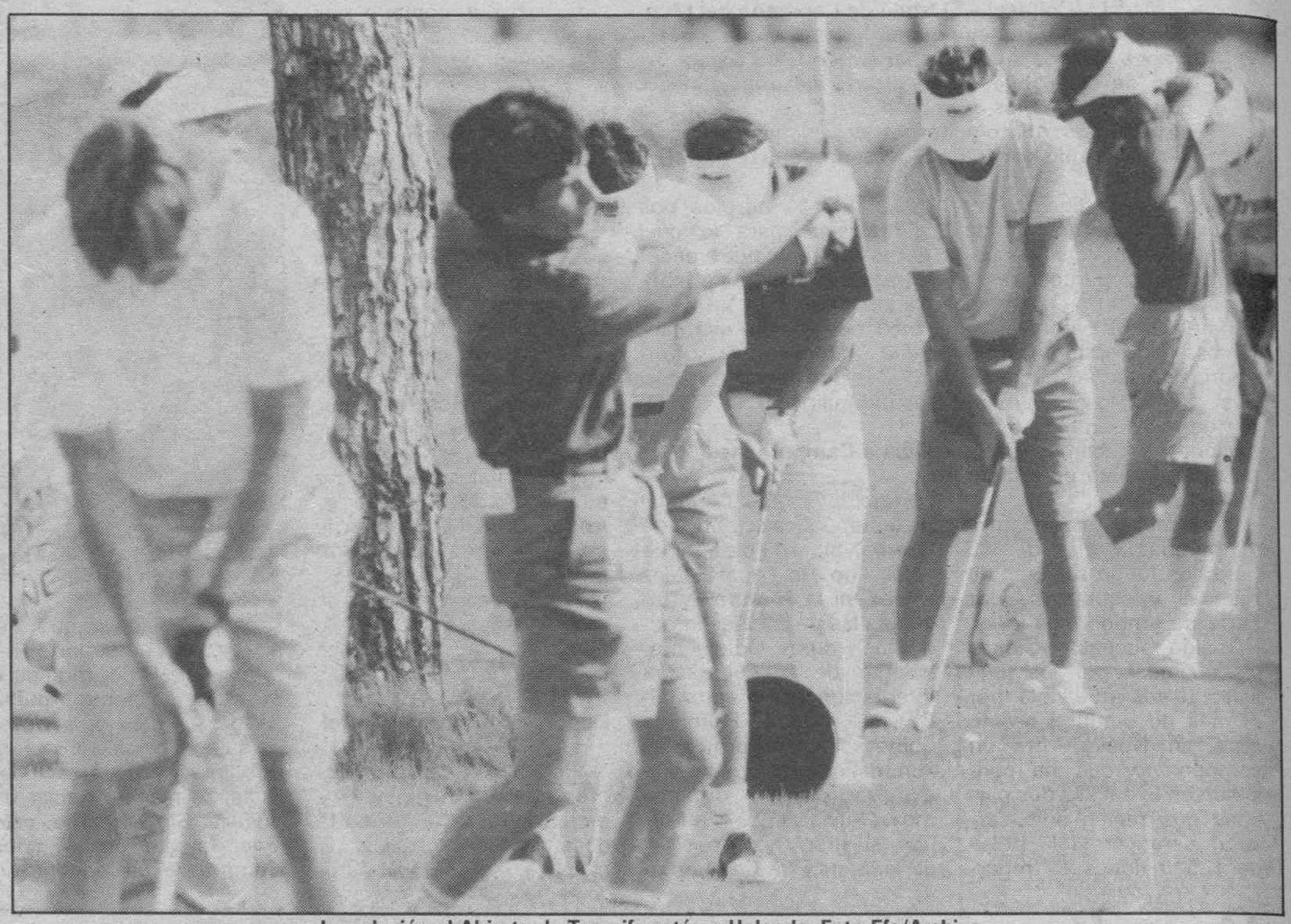

La solución al Abierto de Tenerife está en Holanda. Foto Efe/Archivo

Directivos de Sport Events Golf Gestion, responsables de su posible organización, viajaron hace pocos días a Tenerife con el visto bueno de la oficina española de Nationale Nederlanden en el bolsillo, para hablar con funcionarios del Cabildo.

Una vez allí, desde la central de Holanda de la citada empresa llegaron nuevas instrucciones, que obligan ahora a Sport Events y al Cabildo a esperar alrededor de un mes para concretar su puesta en marcha.

Mientras se espera que Nationale Nederlanden considere positivo el proyecto, Sport Events ha rebajado el presupuesto inicial de 140 a 110 millones de pesetas y ha contactado con Cajacanarias, que aportaría una cantidad sustancial para la organización del campeonato.

Los responsables de Sport Events, con esa rebaja, dejarían de percibir su porcentaje de beneficio, pero, según explicaron a Efe, su intención es consolidar la disputa del evento y no perder la fecha para temporadas venideras.

En un principio, en Sport Events se pensaba que, de no contar con el apoyo de Nationale Nederlanden en breve plazo, el proyecto quedaría anulado para este año por la proximidad de fechas para su organización -en principio su disputa debía ser en el mes de febrero- y con la idea de no improvisar a última hora, para que no se repitieran los problemas vividos en la última edición del evento, en marzo pasado.

Dado que el calendario confeccionado por la PGA para la próxima temporada actualmente está sufriendo algunas variaciones, el Abierto de Tenerife podría disputarse en meses posteriores, aprovechando alguna cancelación o modificación de fechas de otros torneos. En ese caso, y aún dilatándose una posible contestación afirmativa de Nationale Nederlanden más tiempo del deseado, Sport Events contaría con plazo suficiente para garantizar una organización adecuada a la importancia del evento.

Por otra parte, Bernardino Lombao, ex director ejecutivo de la empresa Golf FL&D, organizadora del Abierto de Tenerife disputado en marzo pasado, y director ejecutivo de aquel evento, explicó que hace tiempo ya rechazó la idea de acometer un nuevo proyecto en Tenerife, después de que, desde la celebración del último torneo tinerfeño, no fructificaran sus intentos de reunirse con responsables del Cabildo para solventar las deudas generadas en aquella ocasión y para hablar de la edición de 1991.

«Yo no tuve ninguna responsabilidad en el fracaso organizativo y financiero de aquel evento -declaró. «Yo cancelé el torneo en una primera ocasión cuando fallaron los patrocinadores y luego fue el Cabildo quien asumió la decisión política de llevarlo adelante».

TENIS

Becker jugará gratis un torneo benéfico en Australia

Adelaida (Australia) (Efe). – El conocido y siempre admirado tenista alemán Boris Becker participará el próximo fin de semana en un torneo organizado por la Asociación de Tenis del Sur de Australia (SATA) a beneficio de los niños afectados de cáncer.

Se da la circunstacia de que Boris Becker renunció a participar en la Copa Grand Slam disputada en Munich hace poco más de dos semanas por considerar que la cuantía de los premios era «excesiva e inmoral».

Sin embargo, el tenista alemán no ha puesto ningún impedimento para jugar gratis en el torneo australiano, que recaudará fondos para ayudar a financiar las vacaciones de los jóvenes que padecen la enfermedad.

Sin lugar a dudas, un gesto elocuente y muy edificante dentro del mundo del deporte. Boris Becker ha demostrado que el tenis es su profesión pero no por ello priva a los débiles de su espectáculo y su buen juego.

Es, sin lugar a dudas, un buen ejemplo a seguir por muchos deportistas, en un mundo donde la élite del deporte cobra en exceso.

Boris Kecker. Foto Reuter/Archivo

Becker contra el australiano Kuhnen

El tenista alemán, que se encuentra en Australia preparando el Abierto de este país, que se disputará a partir del próximo 14 de enero en el Centro Nacional de Tenis de Melbourne, se enfrentará en el torneo benéfico con su compatriota Patrick Kuhnen y con los australianos Mark Woodforde y John Fitzgerald.

Australia, en cuartos de final de la Copa Hopman

El equipo australiano de tenis que participa en la Copa Hopman, formado por Pat Cash y Liz Smylie, ha eliminado por 2-1 a la pareja inglesa, compuesta por Jeremy Bates y Sarah Loosemore, y ha alcanzado los cuartos de final de esta competición que se disputa en la ciudad australiana de Perth.

Pat Cash derrotó en el primer partido al británico Jeremy Bates por 6-1, 6-1. Su compañera de equipo, Liz Smylie, perdió en su encuentro contra Sarah Loosemore por 6-4, 6-3.

Los australianos consiguieron su clasificación para los cuartos de final al imponerse a los británicos en el partido de dobles mixtos por 6-4, 6-2.

Cash y Smylie se enfrentarán en cuartos de final al equipo suizo mientras que el equipo norteamericano, que ha derrotado al español formado por Arantxa y Emilio Sánchez Vicario,se enfrentará al vencedor del partido Alemania - Checoslovaquia.

La primera ronda de este torneo, en el que participan doce equipos, se completará con los encuentros Yugoslavia - Italia y Holanda - Francia que se disputarán mañana.

Resultados

Sarah Loosemore - Liz Smylie: 6-4, 6-3

Pat Cash - Jeremy Bates: 6-1, 6-1

Cash/Smylie Bates/Loosemore: 6-4, 6-2

Partidos que se disputarán hoy: Alemania - Checoslovaquia; Yugoslavia - Italia y Holanda - Francia.

CICLISMO

Grupo Deportivo Banesto: todo listo para la próxima temporada de ruta

Madrid. (Román Mendoza/Imagen Press).- Aunque el director deportivo de Banesto, José Miguel Echavarri, aún no ha desvelado oficialmente cuál será el calendario del equipo en 1991, sobre todo el de sus dos líderes, es un secreto a voces que Miguel Indurain liderará el equipo en la Vuelta, en la que no correrá Delgado.

Indurain y Delgado, los dos líderes de uno de los equipos más potentes, el Banesto. Archivo

Indurain será el líder del Grupo Deportivo Banesto en la próxima edición de la Vuelta a España y Delgado encabezará la formación en el Giro, coincidiendo navarro y segoviano en el Tour.

Con estas premisas, el Banesto está preparando ya la temporada 1991, que comenzará oficiosamente con una concentración en la localidad alicantina de Villajoyosa, en los primeros días de enero.

Pretemporada en «tierra»

A diferencia de lo que ocurrió en el último año de Reynolds -concentración en Palma de Mallorca- y el primero de Banesto -estancia en la paradisiaca Playa de las Américas-, esta temporada José Miguel Echavarri y sus muchachos no cruzarán el «charco» y realizarán el ya habitual «stage» de pretemporada en la península. Concretamente en Villajoyosa, una localidad alicantina situada a diez kilómetros de Benidorm.

Allí llegarán los veintitrés integrantes de la plantilla prácticamente con el turrón en los dientes, pues la iniciarán el 7 de enero y la terminarán una semana más tarde.

En Alicante no encontrarán el clima tan benigno que tuvieron este año en Tenerife, pero sí lo suficientemente agradable para realizar las sesiones sobre bicicleta, complemento final a la preparación física que han hecho por su cuenta.

Aparte del trabajo físico, Echavarri hará hincapié, como todos los años, en la convivencia, en la adaptación de los nuevos corredores, sobre todo si tenemos en cuenta que hay seis «caras nuevas» en la plantilla: el francés Philippot, el suizo Fuchs y los aficionados Prudencio Indurain -hermano de Miguel-, Roberto Lezaun, Javier Lazpiur y José Luis de Santos. Fernando Pacheco, la séptima incorporación, procedente del Teka, no es tan nuevo, pues ya militó hace unos años en el Reynolds.

Todos ellos convivirán con Pedro Delgado, Miguel Indurain, Juan Martínez Oliver, Jesús Rodríguez Magro, José Luis Santamaría, Marino Alonso, Ramón Uriarte, Julián Gorospe, Rubén Gorospe, Aitor Garmendia, Francisco Ignacio San Román, Javier Luquin, Jokin Mujika, Abelardo Rondón, Armand de las Cuevas y Dominique Arnaud, que ya llevan, al menos, un año en la plantilla.

Por contra, han causado bajas cuatro hombres: José Enrique Carrera (Wigarma), Jesús Cruz Martín (Wigarma), Víctor Gonzalo (Clas Cajastur) y Juan Carlos González Salvador (Mavisa).

Indurain, Vuelta y Tour; Delgado, Giro y Tour

De esta forma, la plantilla será más amplia, algo lógico pues este año se afrontarán las tres principales pruebas por etapas: Vuelta, Giro y Tour.

Un tercer objetivo de la concentración alicantina será establecer el calendario de la próxima temporada, o mejor dicho, distribuir a los corredores. Teniendo en cuenta que el equipo hará las tres «grandes» pero sólo dos pruebas sus dos líderes.

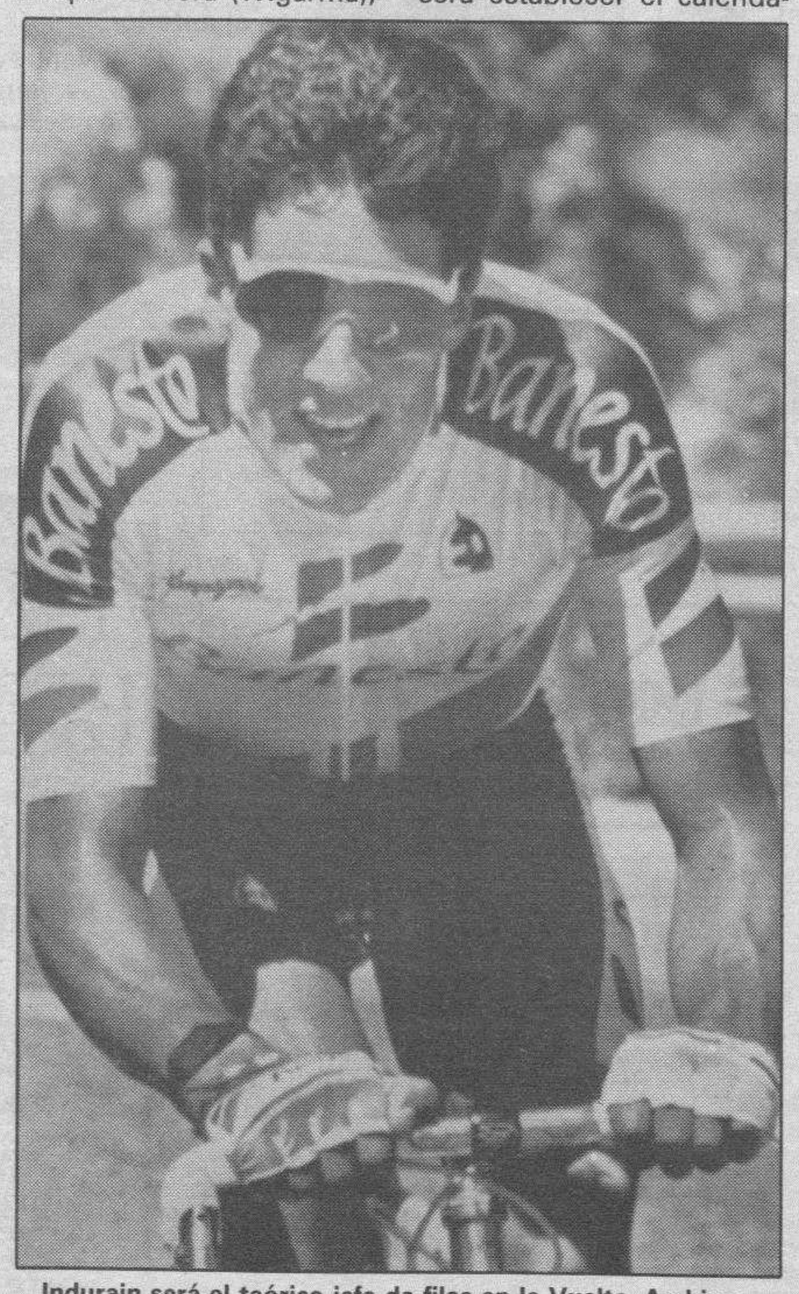

Indurain será el teórico jefe de filas en la Vuelta. Archivo

En principio se pensaba que Indurain estaría en el Giro y Delgado en la Vuelta, pero todo hace indicar que será al revés. Indurain tiene una «espina clavada» con la Vuelta, como él mismo reconocía, mientras que a Delgado, según Echavarri, le va muy bien el Giro'91.

Además, todo el mundo recuerda que cuando el segoviano se impuso en el Tour, en 1988, había corrido el Giro. Entonces se demostró que la carrera italiana era la mejor preparación. Y, no lo olvidemos, el Tour'91 es el gran objetivo, por no decir el único, del segoviano, aunque es de suponer que Indurain ya tenga mucho que decir en la carrera gala.

La presentación, en enero o febrero

El único dato pendiente de confirmación es el lugar y fecha de la presentación, que tendrá lugar unos días antes de que se inicie oficialmente la campaña, a finales de enero o principios de febrero.

Lo que sí parece probable, a tenor de las palabras de Echavarri, es que ésta no tendrá lugar en Navarra como venía siendo habitual, sino en Madrid. No porque el equipo renuncie a sus orígenes navarros sino simplemente para facilitar la asistencia a los invitados al acto.

Por lo tanto, uno de los equipos más fuertes del pelotón español ultima los detalles de la próxima temporada, con Delgado e Indurain como jefes de filas.

LA NBA AL DIA

Los Celtics, vuelven a ser grandes y favoritos al título

Madrid (Colpisa, por Rafael Giménez).- La temporada que está realizando Boston no la esperaba ni el seguidor más optimista de la mítica escuadra de Massachusetts. Los «arrogantes verdes», como se les conoce en la NBA, han vuelto a ser respetados y temidos y ya están entre los favoritos al título.

Cuando se ha cumplido el primer tercio del campeonato, presentan un balance de 23 victorias y sólo cuatro derrotas, el segundo de toda la competición, muy cerca de Portland, el líder. Sólo han caído frente a Chicago, en casa, y en las canchas de San Antonio, Philadelphia y Milwaukee, tres de los conjuntos más fuertes de la Liga. Hace un año, a estas alturas, habían perdido once partidos.

La última final que disputaron los Celtics fue la de 1987 y perdieron ante los Lakers por 4-2. En la siguiente temporada cayeron ante los Pistons en la final del Este; en la posterior cayó lesionado Larry Bird y tuvieron un balance de 42-40. En la pasada, fueron eliminados por los Knicks en primera ronda de los «play off».

Esta derrota provocó el cese fulminante de Jimmy Rodgers, colocando la directiva en su puesto a Chris Ford, su asistente, quien sin ninguna experiencia y reconocimiento como entrenador jefe se ha ganado todo el respeto y reconocimiento de la NBA. Ha traído nuevas ideas, un estilo diferente de jugar y una alegría que recuerda al juego que hizo grande al equipo más laureado de la historia de la NBA.

Esta temporada, Boston es el conjunto que tiene el mejor porcentaje de acierto de la NBA (53,1 %). La rotación marcha perfectamente, el juego estático funciona y los contraataques son fulgurantes; la sabia y exigente afición del Boston Garden a vuelto a vibrar.

Larry Bird

El juego depende ahora menos de la veterana y gloriosa tripleta formada por McHale, Parish y Bird. El equipo corre más con las piernas de Lewis, Gamble, Shaw y Brown. Larry Bird dijo hace días que dudaba que pudieran mantener este juego y ritmo por mayo, en los «play off».

Larry sigue siendo el máximo anotador del equipo (19.7), pero ha bajado respecto a temporadas anteriores. Realiza lo que el equipo realmente necesita y hace de todo. Es el segundo reboteador de los Celtics (9.4 rebotes de media) y el primero en asistencia (7.4) y robos (1.8), ahora juega más cerca del aro, en ocasiones de «cuatro», y su rendimiento continúa siendo excelente.

Kevin McHale es el sexto hombre, como en sus comienzos, el segundo anotador (18.9) y tercer reboteador (7.0). Juega lo mismo de alero que de pívot, sustituyendo a Parish y ya es el mejor del equipo y el octavo de la Liga en tapones. Sigue anotando con su medio gancho demoledor y con su juego de pies imbatible y se encuentra más motivado que nunca.

Reggie Lewis promedia 18.3 puntos y es ya uno de los mejores escoltas de la Liga.

Robert Parish, el jugador más veterano de la Liga, aporta por noche 15.7 puntos y 10.3 rebotes (octavo de la NBA) y presenta el cuarto porcentaje de acierto de toda la Liga (58 por ciento).

Fichajes acertados

El gran juego del joven Brian Shaw es una de las razones del gran comienzo de temporada de los Celtics, el mejor desde 1985. El ex-base de Il Messagero de Roma está impresionando en su vuelta a la NBA y promedia 14.7 puntos, 5.4 rebotes y 7.3 asistencias.

Kevin Gamble se ha adaptado bien de su paso de escolta a alero. Es titular, ha sabido aprovechar su oportunidad y promedia 12.6 puntos, presentando además el quinto mejor porcentaje de la NBA (57.5 %). Es rápido, penetra bien en las defensas rivales y tira con seguridad; todo un acierto su fichaje. También lo ha sido el «rookie» Dee Brown, un base muy rápido que está ofreciendo un gran rendimiento.

El pivot blanco Joe Kleine cuenta con menos minutos que el año pasado, al igual que Ed Pinckney. Completan la plantilla el joven alero Michael Smith -aún sin explotar-, Popson y el pivot yugoslavo Vrankovic, que juega muy pocos minutos.

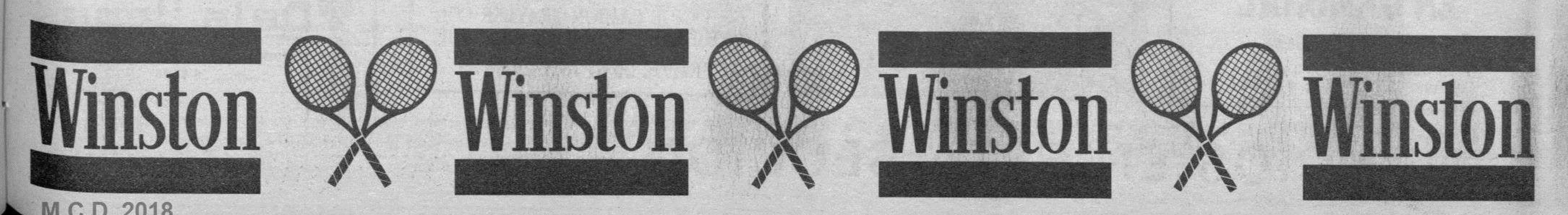

M.C.D. 2018

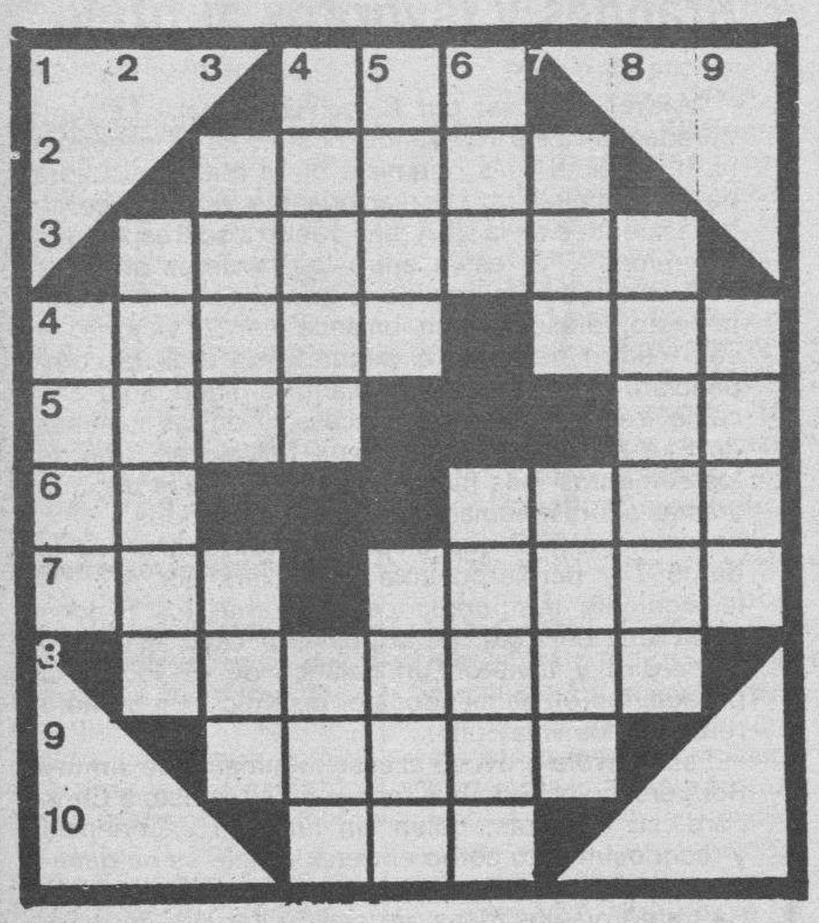

HORIZONTALES. — 1: Término. 2: Temor, espanto. 3: Que ejercen tiranía. 4: Serpiente. (al rev.) Río europeo. 5: (al rev.) Cierto tejido. Repetido; ser querido. 6: Siglas comerciales. (al rev.) Inspiración, númen. 7: Planta con dientes. Ciudad del NE. de Italia. 8: Vía ancha con árboles. 9: Membrana natatoria de los peces. 10: Demostrativo.

VERTICALES. — 1: Penetra. 2: Vasija grande. 3: Planta textil, originaria de Méjico. Nombre común de diversas especies de algas. 4: Caja transparente en que se pone luz. Nombre de consonante. 5: Nombre de varón. Nombre de mujer. 6: Impar. Lienzo con una cruz en medio, que se pone el sacerdote debajo del alba. 7: Licor. Gaseosa aromatizada. 8: Representa alguna cosa, fingiendo lo que no es. 9: Parte secundaria de un árbol.

Solución al anterior:

HORIZONTALES. — 1: Bou. 2: Calva. 3: Peleará. 4: Color. Ola. 5: Alón. iM. 6: Ll. Poco. 7: Epi. Gases. 8: Arrasar. 9: Aunar. 10: Ter.

VERTICALES. — 1: Cale. 2: Polipa. 3: Celo. Ira. 4: Balón. Rut. 5: Oler. Gane. 6: Uva. Pasar. 7: Aro. Osar. 8: Alicer. 9: Amos.

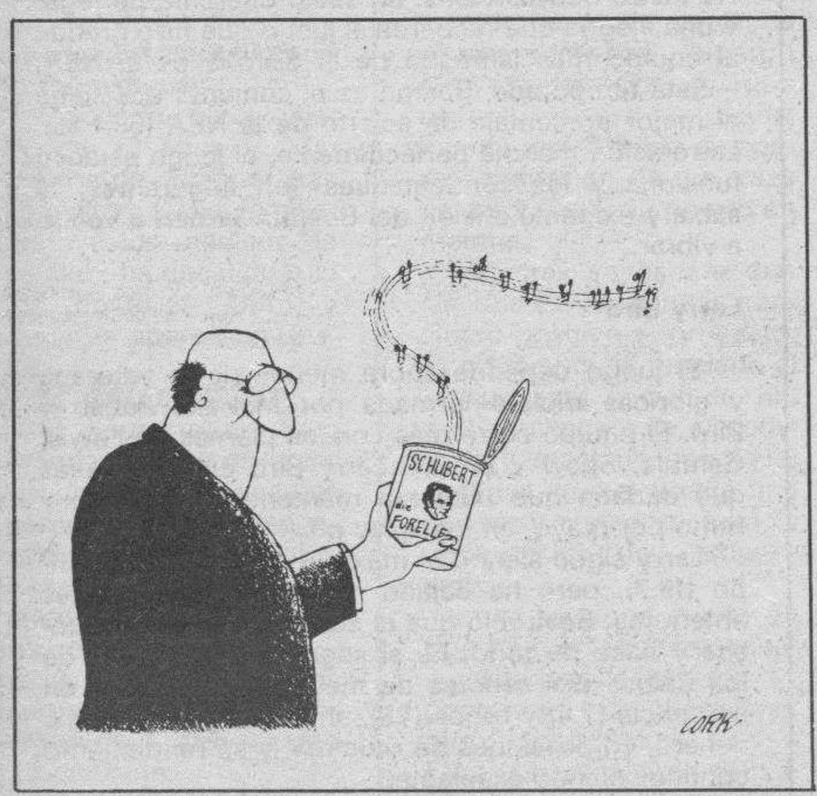

Hechos y figuras

Mandy Smith ha abandonado el hospital

Mandy Smith, que hace año y medio y pocos días después de contraer matrimonio con el guitarrista de los Rolling Stones Bill Wyman tuvo que ser internada en el hospital a causa de una enfermedad que ni aún ahora tienen clara los médicos, ha abandonado el centro médico para volver a casa de su madre.

La modelo, que de acuerdo con «Semana» podría obtener 400 millones de pesetas de su divorcio de Bill Wyman, conoció al guitarrista cuando tenía trece años, aunque no se casaron hasta 1989.

Apenas disfrutaron de la luna de miel, porque Bill abandonó Inglaterra para realizar una gira con los Rolling Stones y ella ingresó en un centro especializado en enfermos terminales de cáncer.

Mandy perdía peso alarmantemente, pero los médicos no podían establecer un diagnóstico claro, aunque se barajaron miles de posibilidades, y llegó un momento en que apenas podía moverse de la cama.

Ella se negaba durante ese tiempo a ver a Bill, por lo que éste decidió pedir el divorcio, al que Mandy no se opuso y resultó ser su mejor medicina. A la semana después de conocer la noticia engordó cuatro kilogramos y en un mes trece.

JEROGLIFICO

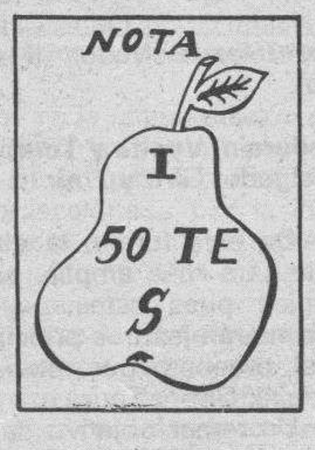

¿Cómo se cuida mucho el cutis....?

Solución al anterior:

Tomás me lo dio.

Dibujos con siete errores

Solución al anterior:

1. — Grúa. 2. — Ventana del edificio. 3. — Guante del joven. 4. — Pino. 5. — Remache. 6. — Sombra de la chimenea. 7. — Ventana del barco.

GENERALES CLASIFICADOS

Estos anuncios se reciben en nuestra Administración, San Pedro de Cardeña, 34 y en todas las Agencias de Publicidad.

NOTA.- Deberán tener entrada con 24 horas a su publicación.

NOJA PISOS
RESIDENCIAL ENTREPLAYAS
FRONTON Y ZONAS VERDES
LABORABLES Y FESTIVOS
Calle Alcarite, n.º 4
Telf.-Fax: (942) 63 07 22

SE PRECISA
COCINERA
Para C.P. Pons Sorolla, en Lerma. Mandar curriculum vitae a: Apdo. Correos n.º 239. Burgos 09080.

Inmobiliaria

CARRETERA DE ARCOS
Local comercial
Divisible 400 m². Tres puertas de acceso, con todos los servicios. Precio muy interesante. Informa y vende al teléfono 208151

SE ALQUILA
MESON-RESTAURANTE
Zona céntrica.
Teléfono 20 90 70

NECESITO
EMPRESA DE PINTORES
Para obras construcción en toda España.
Teléfono (983) 35 26 18

SE ALQUILAN
Pisos nuevos
Parque Europa. 3 y 4 habitaciones, cocina, salón, 2 baños, garaje y trastero.
Teléfono 20 27 73.

ALQUILO LOCAL
céntrico, 770 m², totalmente instalado, cualquier negocio. Herrería: 201460

HOTEL PRECISA
CONSERJE DE NOCHE
25-40 años. Escribir al Apartado 140. Referencia «CONSERJE»

EN GAMONAL
Vendo garajes.
En buen sitio, a buen precio. Teléfono 22 88 36, de 8 a 10 tarde.

Laboral

Los anuncios de esta Sección, demandas y ofertas concretas de trabajo tendrán una bonificación del 20% en su facturación total.

Motor

¡¡OPORTUNIDAD!!
SE VENDE CAMION TRAYLER CON TARJETA Y PLATAFORMA TIPO TIR
TELFS. 20 67 73 Y 20 66 95

Servicios

ANUNCIOS EN ESTA SECCION

Si quiere anunciarse en esta Sección, diríjase a nuestra Administración, Agencias de Publicidad o al corresponsal de DIARIO DE BURGOS en su localidad.

M.C.D. 2018

Servicios

MENU FIN DE SEMANA

1.° Pimientos verdes rellenos de bacalao.
2.° Salmón a la parrilla con crema de marisco.
3.° Manitas de cordero.
— Postre: Peras al chocolate caliente con nata.

2.000 Ptas.

No olvide que comer bien es moda en «El Señorío»

SEÑORÍO DEL JAMÓN
ASADOR-RESTAURANTE
Calle Calzadas, 11
Tel. 26 90 64
BURGOS

NUESTROS TELEFONOS:

ADMINISTRACIÓN 268375
265768
266768

REDACCION 267280

Varios

SE VENDEN

Estanterías metálicas, uralitas, muebles de oficina y maquinaria en general.

Emilio Velasco

Alto de Villalbilla. Telf. 203130

BOUTIQUE MAYTE

Les desea felices fiestas y próspero Año Nuevo

Y comunica sus rebajas.

Plaza Calvo Sotelo, n.° 12

Restaurante-venta LOS ADOBES

Les desea felices fiestas y próspero Año Nuevo

Día de Nochevieja

Servicio a la Carta

Bodas
Banquetes
Comuniones

Pida presupuesto. Telf. 42 11 96

DESAPARECIDO PERRO YORKSHIRE

ATIENDE «DON» – SE GRATIFICARA

ENRIQUE ULLOA – TELF. 27 51 19

PERDIDA

De un sobre con membrete de PROCOSA, conteniendo talones y letras, a la altura de la calle Madrid 6 y 7 o Avenida del Vena. Se gratificará. Teléfono 268017.

BURGENSE DB

Páginas especiales los domingos en DIARIO DE BURGOS

POR PALABRAS

Estos anuncios se reciben en nuestra Administración, San Pedro de Cardeña, 34 y en todas las Agencias de Publicidad.

NOTA.- Deberán tener entrada con 24 horas a su publicación.

Alquileres

LOCALES desde 20 m.², zonas más comerciales de Gamonal. Alquiler y venta. Expandex. Servicio Inmobiliario Muelas. San Pablo, 24. ☎ 272359.

LOCAL apto cualquier negocio, 150 m.² altura 30. Calle Vitoria. ☎ 218659.

EXPANDEX. Alquiler de pisos, apartamentos y estudios con o sin muebles. Diferentes zonas y precios. Servicio Inmobiliario Muelas. San Pablo, 24 - 1° Izda. ☎ 265251.

HERRERIA: Castellana: cinco, salón, tres baños, dos garajes, servicentrales. 201460.

HERRERIA: Tenemos pisos alquiler, distintas zonas.

HERRERIA: Alquilo locales y naves, distintas zonas y superficies.

HERRERIA: Junto Laín Calvo: tres, salón, cocina, baño, sin muebles: 40.000.

ALQUILO oficina todo exterior, 50 - 60 m.² Vitoria, número 7 entreplanta. ☎ 204815.

SE ALQUILA planta comercial, calle Vitoria, 105 metros. ☎ 239045.

DELAFUENTE: Local 450 metros, divisible, totalmente instalado exposición. San Agustín.

DELAFUENTE: Alquilo local 420 metros, divisible, agua, luz, doblable, Santa Cruz. Barato. San Pablo, 12 - C.

ORTEGA-DELGADO: local Sanjurjo, 300 metros, instalado, 25 metros fachada.

ORTEGA-DELGADO: Naves diferentes superficies y zonas. Infórmese y acertará.

SANTOS Apartamento Espoloncillo, dos, salón, cocina, baño, garaje, amueblado, servicentrales.

SANTOS Calle Zaragoza, dos, salón, cocina, baño completo, amueblada. 275142.

SANTOS Alquiler piso tres, cuatro, salón, cocina, baños, garaje, trastero.

GIL-MERINO. Apartamento de lujo a estrenar,centriquísimo, totalmente amueblado. Ideal ejecutivo. Calle Santander, n° 3-1°-Izda. 274865.

GIL-MERINO. Chalet Tomillares. Cuatro, salón, baños, garaje, jardín, amueblado. 274865.

GIL-MERINO. Oficinas céntricas desde 50 metros. Infórmese.

SE ALQUILA piso portería. Vigón, número 9. Referencias ☎ 238901.

INMOBILIARIA Gamonal. Calle Málaga. Local 108 m.² Mínima renta. 218659.

INMOBILIARIA Gamonal. Pablo Casals. Local 105 m.² amplia fachada. 218659.

PRIGO. Avda. Reyes Católicos. 100 m.² espléndida zona comercial. Ideal cualquier negocio. 11.754.

PRIGO. Cervantes. Local alquiler. 35 m.² aproximádamente. Mucha claridad. 25.000.- 7.620.

ALQUILO piso 50.000 pesetas, bien amueblado, cocina nueva amueblada, TV. en color, céntrico. Trinidad, número 10 - 3° Drcha. Verlo tardes 4 a 9.

ALQUILO piso 4 salón, dos baños, amueblado, servicios centrales. ☎ 201458.

ALQUILO o traspaso bar. Mucha clientela, por no poder atender. Bar Africa. ☎ 237012; 223387.

SE ALQUILA piso amueblado, calefacción individual, céntrico. Calle Madrid. ☎ 264063.

GARCIFUENTES. Alquiler piso sin muebles, zona calle Madrid, garaje. 275998.

GARCIFUENTES. Alquiler oficinas, Laín Calvo, varias dimensiones, nuevas. 275998.

ALQUILO piso en Gamonal. ☎ 236940.

SE ALQUILA peluquería Mixta, mucha clientela. ☎ 224196.

ALQUILO piso 130 m.² sin muebles. Reyes Católicos. 4 y salón, 3 baños y garaje. ☎ 220302; 261820.

Automóviles y accesorios

AUTOMOVILES Pedrosa. Compra venta de toda clase de automóviles. Stock mínimo, ciento cincuenta vehículos para que usted pueda elegir. Garantizados. Facilidades hasta 24 meses. ☎ 227707 y 227767.

AUTOMOVILES Jesús, compra venta de vehículos usados, totalmente revisados y garantizados. Facilidades de pago hasta 60 meses. Sin entrada. San Pedro Cardeña, 94. 261314.

ALQUILER sin conductor. Coches nuevos, todas las marcas. «Servi-Auto», Sanjurjo, 9. ☎ 274715.

V. LOPEZ vehículos ocasión, garantizados, facilidades de pago. Pisones, 40. ☎ 209667.

LAZAROMOTOR. Servicio Oficial Seat. Vehículos de ocasión. Con o sin entrada, desde 4.500 mes. Luis Alberdi, 16. ☎ 223039.

VENDO furgoneta Nissan Vanette, 23.500 kms. ☎ 207193.

VENDO furgón Capitone Citroen C-25 D, BU-M. ☎ 232714, a partir de las 9,30 noche.

PARTICULAR vende Renault 12 TS. Ford Escort,. BU-F y BU-G, extras. ☎ 290068.

Colocaciones

Los anuncios de esta Sección, demandas y ofertas concretas de trabajo tendrán una bonificación del 20 % en su facturación total.

NECESITO empleada de hogar de 8 a 15 horas, con experiencia, sueldo a convenir. Zona General Yagüe. ☎ 271223.

SE NECESITA chica, zona Avda. del Cid. ☎ 213806, mañanas.

SE NECESITA chica para casa con dos niños. Zona G-9, mañanas. Llamar: 218833, de 2 a 4.

NECESITO chica responsable, sabiendo cocina. Zona Isla. Mañanas. ☎ 267862.

SE NECESITAN señoritas jóvenes con buena presencia, para trabajar en sauna de lujo en Palma de Mallorca. ☎ 971 - 721007. Antonio.

SE NECESITA barman para cafetería. ☎ 206168.

SE NECESITA empleada de hogar por las mañanas, de 11 horas a 15 horas. Interesadas, llamar al ☎ 239798, a partir de las 17 horas.

SE NECESITA camarero. ☎ 265134.

NECESITO chica a partir de 25 años, para labores. Avda. del Cid, número 24 - 1° B. Recibo de 10 a 12.

SE NECESITA camarero para cafetería, de 17 a 23 años, con experiencia. Llamar ☎ 237700.

CHOFER carnet C-2 para basculante. ☎ 205548.

NECESITO 8 a 3, cuidar niña, labores, cocina. Avda. Cid. 298146.

SE NECESITAN aprendices de 16 años. ☎ 227842.

PARA cocina necesitamos especialista en plancha. ☎ 274293, a partir 8 tarde.

SE NECESITA chica externa. ☎ 271510.

SE NECESITA señora de limpieza, para cafetería. Llamar a partir 4 tarde, ☎ 216291.

NECESITO conductor trayler, con experiencia. ☎ 204138.

NECESITO empleada hogar. ☎ 275657; 202073.

NECESITO chica o señora. ☎ 224303.

SE NECESITA camarero, 19 a 25 años. ☎ 206194.

SE NECESITA señora o chica responsable, por las mañanas, para el cuidado de casa con dos niños. Calle Colón, 4-5°-E, mañanas.

NECESITO conductores. Carnet C-2. Transportes Ortega. 222754, de 4 a 6.

NECESITO chica, dos horas mañanas, dos horas tardes. 235503.

SE NECESITA oficiala peluquería, con experiencia. Llamar 10 a 1, 268861.

Compras y ventas

QUIERE Ud. cercar? Disponemos de toda clase de materiales para cerramientos, postes, mallas, alambre-espino, portones, bastidores, etc. Cercados Reques. Fuentemilanos (Segovia)- ☎ 911-485176.

CHOPOS, magníficos plantones, dos años. Vivero Finca La Perdiguera. Castronuño (Valladolid). ☎ 91-2620290; 2623960. Horas oficina.

COMPRO oro, plata, joyas, monedas, antigüedades. Vitoria, 17, despacho 505. ☎ 204167. Burgos.

MAQUINARIA ocasión: Cepilladoras, regruesadoras, sierras, tupis, compresores, etc. Ismaher. ☎ 941 - 248999.

VIVEROS Gallo. Frutales, chopos, plantas de jardinería. Covarrubias. ☎ 403047.

PLANTAS de Chopo, variedades de rápido crecimiento, nogales variedades para fruto y variedades para madera, árboles frutales y ornamentales, aligustres para setos, arbustos, coníferas, rosales. Viveros Aldonza, S.A.T. ☎ 941 - 363899 Nájera (La Rioja).

ANTIGÜEDADES compra-venta. Palacio de Arcos de la Llana. Abierto incluso festivos. 408069.

ORO, joyas, compro. Pago bien. Arco del Pilar, 4-1°.

VIVEROS Poli: Frutales, chopos y jardinería. ☎ 403056. Covarrubias.

VENTA urgente: Una prensa cola de cisne, 40 a 50 Tm. Un polipastos motorizado de 1,5 Tm. con plataforma de 6 metros altura. ☎ 209676.

VENDO herramientas de construcción, andamios, tablones y maquinaria. ☎ 232714, a partir de las 9,30 noche.

SE VENDE piedra. ☎ 203987.

Enseñanza

ACADEMIA Universitaria San Juan. Preparación todas las asignaturas: Empresariales, Industriales, Aparejadores, Obras Públicas, Turismo. Calle San Juan, 22, tercero, derecha. ☎ 275077. Comienzo inmediato.

BACHILLERATO, C.O.U., EGB., FP. Preparación todas las asignaturas. Comienzo inmediato. Acadamia Universitaria San Juan. 275077.

CELADORES Insalud. Comienzo lunes grupo intensivo. Mañana y tarde. Academia. Universitaria San Juan. 275077. Calle San Juan, 22 tercero.

Fincas

PARTICULAR vende piso, zona Plaza Mayor, muy acondicionado. Llamar ☎ 207116, de 11 a 3. Abstenerse agencias.

SE VENDE gran finca, 280 Has. mucha agua, mitad regadío-secano-monte. Bien comunicada. Buen caserio. Provincia Palencia en autovía. ☎ 983-344404. Llamar a partir lunes.

PASEO Isla, precioso apartamento, 2, salón, cocina totalmente equipada, 2 terrazas (Este-Sur). Servicentrales. ☎ 202400 y 942 - 273136.

EXPANDEX. Más de 50 pisos y apartamentos, nuevos y usados, todas las zonas, todos los precios. Servicio Inmobiliario Muelas. San Pablo, 24. ☎ 265251.

PARTICULAR vende piso Avda. del Cid. 3, salón. ☎ 233528. Abstenerse agencias.

CHALETS próxima construcción. Zona autovía, zona Mirabueno. 3 y 4 dormitorios, 2 y 3 baños, garaje y bodega. ☎ 274000. Informes: Reyes Católicos, 10-11°-A.

CHALETS aislados, Ibeas de Juarros. Parcela 300 m.². 2 plantas, 3 dormitorios, 2 baños. garaje. ☎ 274000.

SE VENDE piso en Calle Vitoria, junto Gobierno Militar. 223877.

VENDO piso, tres, salón, cocina y baño. Gran Terraza. 208020.

HERRERIA: Agencia Propiedad Inmobiliaria. San Lesmes, 18-1° Drcha. 201460.

HERRERIA: San Juan: dos, salón, cocina, baño, exterior, calefacción individual.

HERRERIA: Sagrada Familia: cuatro, salón, cocina, baño, servicio, exterior, calefacción central.

HERRERIA: General Mola: cinco, salón, dos baños, garaje, ascensor, servicentrales.

HERRERIA: Héroes Alcázar: seis, salón, baño, servicio, ascensor, calefacción individual.

HERRERIA: Bda. Inmaculada: tres, salón, cocina, baño, calefacción individual, 7.500.000.

HERRERIA: Plaza San Pablo: tres, salón, contraveritanas, exterior, calefacción central.

ORTEGA: Principio Yagüe, 140 m.² exterior, soleado, cuatro, salón 45 m.² dos baños, garaje. Calle Vitoria, número 23 - 4° B. ☎ 262426.

ORTEGA: Colón, 2° piso, 120 m.² reciente construcción, salón, cuatro, centralizado, garaje.

ORTEGA: Manuel de la Cuesta, tres, salón, armarios empotrados, acometida gas.

ORTEGA: Parque Europa, nuevo, cuatro, salón, dos baños, trastero, garaje.

ORTEGA: Oportunidad, frente residencia sanitaria, 2°, tres, salón, calefacción central.

ORTEGA: Residencial San Pedro Cardeña, 70 m.² dos, salón, garaje, trastero.

ORTEGA: Fuentecillas, nuevo, tres, salón, dos baños, garaje, trastero, gas.

ORTEGA: Sonsoles Ballve, tres, salón, calefacción central, garaje, exterior, acondicionado.

ORTEGA: Luis alberdi, 5°, tres, salón, dos baños, garaje, exterior.

ORTEGA: Calle Vitoria, frente cines, local de 65 m.². ☎ 262426.

ORTEGA: Polígono Villalonquéjar, nave de 500 m.² nueva, acondicionada.

DELAFUENTE: Piso principio Santa Clara, dos, salón, alto, 5.500.000.- 265142.

DELAFUENTE: Piso, Plaza San Bruno, tres, salón, soleado. Económico. San Pablo, 12 - C.

DELAFUENTE: Piso Cuarteles, tres amplias, salón, dos baños, garaje, trastero, cocina amueblada.

DELAFUENTE Villa Pilar, cinco, salón, dos baños, aseo, trastero, tres garajes, soleado.

DELAFUENTE: Piso zona Catedral, nuevo, tres, salón, individual, con tienda 48 metros. Oportunidad.

DELAFUENTE: Piso, Legión Española, tres, amplio salón, central, trastero, terraza.

DELAFUENTE: Piso, frente Cruz Roja, cuatro, salón, comedor, baño, aseo, servicentrales, soleado.

DELAFUENTE: Vendo local instalado 70 metros planta más entreplanta, entrada independiente. Parque Santiago.

DELAFUENTE: Piso, seminuevo, Plaza Vega, tres, salón, servicentrales, buen estado.

DELAFUENTE: Cafetería próxima calle San Pablo, 65 metros. Rentabilidad asegurada. Económica.

DELAFUENTE: Piso Plaza San Pablo, tres, salón, cocina amueblada, exterior.

DELAFUENTE: Local 82 metros, agua, luz, barato. Francisco Salinas. 265142.

DELAFUENTE: Vendo bar, 85 metros planta, 65 entreplanta, zona Fátima, amplia clientela, comedor.

DELAFUENTE: Oficina primer piso, esquina, centriquísima, 146 metros. 265142.

ORTEGA-DELGADO: Agencia Inmobiliaria. Avda. Reyes Católicos, 7-1°. 227941.

ORTEGA-DELGADO: Piso muy económico, dos, salón, cocina, baño, calefacción. Reformadísimo.

ORTEGA-DELGADO: Zona Espolón, piso 160 metros, extraordinarias vistas. 227941.

ORTEGA-DELGADO: Apartamento estrenar, una, salón, cocina, baño, garaje. 9.500.000.

ORTEGA-DELGADO: Piso Bda. Illera, 100 metros, tres, salón, dos baños, garaje, trastero, todo exterior, 16.300.000.- 227941.

ORTEGA-DELGADO: San Pedro Cardeña, estrenar, tres, salón, dos baños, garaje, trastero.

ORTEGA-DELGADO: Paseo Quinta. Lujo, cuatro, salón, dos baños, garaje, trastero. Soleadísimo. 227941.

SANTOS ocasión, apartamento G-3, estrenar, dos, salón, cocina, baño, armarios empotrados. Julio Saez Hoya, 8.

SANTOS San Bruno, dos, salón, puertas nuevas, cocina amueblada, baño, soleado.

SANTOS Eladio Perlado, tres, salón, servicentrales, pasta rayada, parquet, soleado.

SANTOS Polígono G-3, cuatro, salón, estrenar, exterior, garaje, trastero, soleado.

SANTOS Vitoria-Gamonal, dos, salón, cocina, baño, parquet, calefacción central.

SANTOS Viviendas unifamiliares en construcción, Burgos capital y cercanías. Facilidades pago.

Si quiere anunciarse en esta Sección, diríjase a nuestra Administración, Agencias de Publicidad o al corresponsal de DIARIO DE BURGOS en su localidad.

ANUNCIOS EN ESTA SECCION

M.C.D. 2018

Fincas

SANTOS Junto Plaza Mayor, estudios, una, salón, baño completo. Exterior.

SANTOS Luis Alberdi, tres, salón, servicentrales, exterior, grandes vistas. 275142.

SANTOS Consulado, tres, salón, cocina, baño, reformado, calefacción gas, soleado.

SANTOS Avda. Constitución, tres, salón, baño, cocina amueblada, mínima comunidad.

SANTOS Principio calle Madrid, 120 m.² cinco, salón, exterior, soleado, reformado. 275142.

SANTOS Local San Miguel, 36 m.² diáfano, portón entrada, cualquier negocio. Económico.

SANTOS local acondicionado calle Briviesca, 50 m.² alarma, extintores, amplia fachada.

SANTOS Ocasión nave 2400 m.² totalmente instalada, oficina, foso. Polígono Gamonal.

SANTOS Calle Tizona, local 16 m.² ideal garaje, trastero, almacén.

SANTOS Vendo chalets con terreno, tomillares, Quintanilla Vivar, Humienta. Vallados.

SANTOS Naves en construcción, Polígono Gamonal, desde 450 m.². Facilidades pago.

ORTEGA-DELGADO. Zona nueva, entrega Julio 91, cuarto. Cuatro, salón, dos baños, garaje. 16.900.000.- 227941.

MARCOS Agencia Inmobiliaria. Calle Travesía del Mercado, número 2. Entreplanta (Hondillo). 273252.

MARCOS Zonas los Cubos. Tres, salón, exterior, individualizado. Reformado.

MARCOS Zona Gamonal, pisos en construcción. Dos, tres dormitorios, individualizados.

MARCOS San Pablo. Cinco, salón, 2 baños, exterior. Individualizado.

MARCOS Ctra. Arcos. Tres, salón, exterior, individualizado. Garaje, trastero.

MARCOS Calle Vitoria. Tres, salón, individualizado, exterior. 100 metros.

MARCOS Residencial Reyes católicos. Cuatro, salón. Exterior. Individualizado, garaje, trastero.

MARCOS Zona Clunia. Cuatro, salón, dos baños, exterior, dos terrazas.

MARCOS San Juan, 140 metros. Ideal profesionales e individualizado.

MARCOS Federico Martínez Varea, 85 metros, tres, salón, exterior. Centralizado.

MARCOS Carrero Blanco. Tres, salón, exterior, centralizado. 10.500.000.

GIL-MERINO. Agencia de la Propidad Inmobiliaria. Calle Santander, n° 3-1°-Izda. ☎ 274865.

GIL-MERINO. Oportunidad. Avda. del Cid. Tres, salón, baños, servicentrales.

GIL-MERINO. Duplex y apartamento en construcción, muy céntricos.

GIL-MERINO. Estupendo piso. Maese Calvo. Tres, salón, baños, garaje, centrales.

GIL-MERINO. Barriada San Cristóbal. Tres, salón, exterior, gas ventana. 6.850.000.- Ptas.

GIL-MERINO. Duplex 145 metros. Gamonal. Cuatro, salón, baños, garaje, en construcción.

GIL-MERINO. Locales Plaza Cadiz. 126, 99, 76 y 42 metros.

GIL-MERINO. Alfareros. Tres, salón, exterior, reformado. Oportunidad. 9.300.000.- Ptas.

GIL-MERINO. Luis Alberdi. Tres, salón, exterior, reformado. 10.300.000.- Ptas.

GIL-MERINO. Estupendo piso. Condesa Mencía. Cuatro, salón, baños, garaje. Llaves Febrero.

GIL-MERINO. Francisco Grandmontagne. Tres, salón, exterior, reformado. Véalo.

PARTICULAR vende piso céntrico. Exterior. Abstenerse agencias. ☎ 277011, 274694.

URGE vender piso céntrico, segundo, tres dormitorios, salón y trastero, calefacción individual. ☎ 275350.

INMOBILIARIA Gamonal. San Pedro Cardeña. Tres, salón, cocina, terraza cubierta, trastero. Calle Vitoria, 175 - 1° F. 218659.

INMOBILIARIA Gamonal. Santo toribio. Próxima construcción, dos, salón, baños.

INMOBILIARIA Gamonal. Fernán González. 2°, dormitorio, salón, para reformar. 1.650.000.

INMOBILIARIA Gamonal. Bda. Zurbarán. 3°, baño, aseo, garaje, trastero, nuevo.

INMOBILIARIA Gamonal. Cortes. Nueva, casa unifamiliar, 140 m.². jardín.

PRIGO. Ctra. Poza. Tres, salón, cocina, baño. Gas natural. 11.962.

PRIGO. Camino Casa Vega. Tres, salón, armario. Exterior. Reformado. Pleno centro. 11955.

PRIGO. Timoteo Arnáiz. Tres, salón, terraza, soleado. Ocasión. 7.000.000.- 11.908.

PRIGO. Maese Calvo. Uno, salón, cocina amueblada. Trastero. Exterior. 11.907.

PRIGO. Barriada Inmaculada. Tres, salón, baño, cocina, calefacción individual. 11.898.

PRIGO. Fco. Grandmontagne. Tres, salón, baño, terraza. Gas ventana. 11.897.

PRIGO. Avda. del Cid. Dos, salón, cocina amueblada. Exterior. Gran oportunidad. 11.890.

PRIGO. Plaza Vega. Tres, salón, dos baños. Armario empotrados. Exterior. Reformado. 11.854.

PRIGO. Pedro Maldonado. Tres, cocina amueblada, calefacción central. Exterior. 11.790.

PRIGO. Virgen Manzano. Dos, grandioso salón, armarios empotrados. Exterior. Pleno centro. 11.737.

PRIGO. San Zoles. Cinco, salón, cocina amueblada, despensa, trastero, soleado. 11.731.

PRIGO. Barriada San Cristóbal. Tres, salón, gas natural. Parquet. 11.701.

PRIGO. Fuentecillas. Oportunidad. Pisos, apartamentos nuevos, grandes facilidades pago. Trastero, garaje. 11.613.

PRIGO. Avda. Constitución. Tres, salón, gas natural, garaje, trastero. 11.590.

PRIGO. Melchor Prieto. Dos, salón. Exterior, reformado. Ideal zona. Grandiosa oportunidad. 11.455.

PRIGO. Padre Flórez. Oportunilla taller preparado. Puerta metálica. Oportunidad. Multiplique dinero. 11.433.

PRIGO. Prolongación San Isidro. Dos, salón, cocina americana. Reformado. Exterior. 11.380.

PRIGO. Santa Agueda. Local 75 metros, todo instalado, alarma, Clientela. Espléndido negocio. 10.712.

PRIGO. San Pedro y San Felices. 60 m.². local instalado. Claridad. Ocasión. 10.609.

MAGDA González. Inmobiliaria. Calle Santander, 6 bajo. ☎ 263954.

MAGDA González. Puebla: Apartamento, dormitorio, salón, puerta blindada. Reformado. Soleado.

MAGDA González. Luis Braille: Tres, salón, baño, aseo, garaje, soleado.

MAGDA González. Condesa Mencía: cuatro, salón, dos baños, garaje. Nuevo.

MAGDA González. San Francisco: Tres, salón, gas ciudad. Exterior. Soleado.

MAGDA González. Avda. Cid: Tres, salón, baño, aseo, garaje, trastero.

MAGDA González. San Zadornil: Tres, salón, baño, aseo, garaje, trastero.

MAGDA González: Avda Cid: Tres, salón, baño, aseo, calefacción central.

MAGDA González: San Pedro San Felices: Una, salón, terraza, exterior.

MAGDA González: Pisones: Cuatro, salón, calefacción individual, terraza, exterior, soleado.

MAGDA González: Benedictinas: Dos, salón, calefacción individual, puerta blindada, reformado.

MAGDA González. Costa Rica: Casa, terreno, local, tres, salón, soleado.

MAGDA González. Arco del Pilar: Siete, salón, baño, aseo, exterior.

MAGDA González. Gral. Vigón: Cuatro, salón, dos baños, calefacción central.

MAGDA González. Alfareros: Local 88 m.² totalmente instalado. Cualquier negocio.

VENDO piso céntrico, reformado, económico. Trinidad, número 10 - 3° drcha. Tardes 4 a 9.

VENDO piso económico, Plaza Foramontanos (Capiscol). ☎ 210265; 272235. Abstenerse agencias.

VENDO piso, zona Santa Clara. Tres habitaciones y comedor. P.V.P. 8.300.000.-. ☎ 276135, llamar 2 a 5.

VENDO magnífico apartamento. Zona de la Quinta. ☎ 265403.

GARCIFUENTES. Piso calle Sauce, nuevo, tres, salón, baños, garaje. 275998.

GARCIFUENTES. Chalet Barriada Illera, jardín, bodega, dos plantas, ático. 275998.

GARCIFUENTES. Calle Calvario. Tres, salón, reformado, exterior, calefacción, trastero. 275998.

GARCIFUENTES. Apartamento Virgen del Manzano. Dos, salón, garaje, trastero. 275998.

GARCIFUENTES. Estrenar. Parque Europa. Tres, salón, dos baños, garaje. 275998.

GARÇIFUENTES. Casa unifamiliar, estrenar, Villagonzalo Pedernales. 140 metros. 275998.

GARCIFUENTES. Local instalado, degustación, cafetería. Paseo Isla, 35 metros. 275998.

GARCIFUENTES. Venta-alquier local, calle Tenerías, 70 metros. ¡Ocasión! 275998.

MELON- Agente de la Propiedad. Fco. Grandmontagne, 5 - 1° G. ☎ 231474.

MELON: General Vigón: amplísimo piso, cuatro dormitorios, gas ciudad, terrazas.

MELON: Pisones: apartamento, soleado, contraventanas, tercero, gotelet, calefacción, despensa.

MELON: Vitoria: Tres, gran salón, buena orientación, contraventanas, amueblado, soleado.

MELON: Vitoria: segundo, tres dormitorios, amplísima cocina, despensa, baño, terraza.

MELON: Las Torres: Tres domitorios, baño, aseo, terrazas, armarios empotrados.

MELON: Avda. Casa Vega: apartamento, amplia cocina, reformado, calefacción, soleado.

MELON: Fco. Grandmontagne: segundo, tres dormitorios, mínimos gastos, parquet, soleado.

MELON: Fco. Grandmontagne: segundo, tres dormitorios, mínimos gastos, parquet, gotelet.

MELON: Santa Olalla: 5000 m.² finca edificable, 21 kms. Burgos.

SE VENDEN 2 locales muy comerciales, zona Gamonal, uno haciendo esquina, situados ambos entre dos polígonos residenciales, uno ya terminado y el otro amplísimo ya en fase de construcción. ☎ 206496.

PARTICULAR vende piso. Calle Soria, número 5. Exterior, 140 m.² garaje. ☎ 228381, preferible noches.

VENDO piso con o sin garaje. ☎ 235019, a partir 8 tarde.

SE VENDE chalet adosado, en Santander, cerca de la playa. Interesados llamar a los ☎ 947-590729; 947-404041.

VENDO piso económico. Vitoria, 257. ☎ 239934.

PARTICULAR vende piso, nueva urbanización Parque Europa. Tres, salón, dos baños, plaza garaje. ☎ 260700, 201153.

VENDO plaza garaje. ☎ 216250.

Fincas Rústicas

SE VENDE 40 hectáreas de terreno en Villaldemiro. ☎ 161185.

HERRERIA: Belorado: chalet dos plantas, piscina, 1.700 m.² terreno, precio convenir. 201460.

GIL-MERINO. Chalet a estrenar, con terreno, 10 km. Burgos. 274865.

PRIGO. Presencio. Dos plantas, 110 m.² aproximádamente, tres, baño. Ocasión. 11.893.

PRIGO. Cardeñadijo. Finca 1200 m.² 10 kms. Burgos. Edificable. Acceso carretera. 11.872.

PRIGO. Saldaña. Chalet adosado. Tres plantas, uno, dos baños. 11.870.

PRIGO. Sotopalacios. Cuatro, dos baños, garaje, 150 metros terreno. Estrenar. 11.546.

PRIGO. Villalonquéjar. Solar. 200 m.² aproximádamente, cultivo. Acceso carretera. 11.471.

PRIGO. Cañizar de Argaño, 800 m.² aproximádamente, agua, luz, alcantarillado. 11.468.

PRIGO. Modúbar Emparedada. 25.000 m.², luz, pozo, licencia construcción. 11.322.

PRIGO. Astudillo. Finca 4860 m.² aproximádamente, 60 kms. Acceso carretera. 11.013.

MAGDA González. Tobes Rahedo: Finca 180 m.², agua, licencia, proyecto.

VENDO parcela n° 531 en Mahamud, término «Cabrera» 11 hectáreas. ☎ 223697.

VENDO casa en Ubierna, para reformar, 100 m.², ☎ 441165.

Ganados y aperos

MOTOAZADAS, 4 tiempos, 7 caballos de desarrollo, 70.000 pesetas. "Garden House". General Vigón, 23.

ROSALES, frutales, bulbos de importación, todo tipo de semillas, hortalizas y flores. "Garden House". General Vigón, 23.

A LA HORA de podar, piense en "Garden House". Todo tipo de herramientas y productos de la más alta calidad. "Garden House". General Vigón, 23.

MOTOSIERRAS. Ahora operación cambio. Hasta 31.740 pesetas por la vieja. Cambie a Husqvarna, saldrá ganando. Hedbe. San Pedro Cardeña, 80.

MOTOAZADAS estrenar, desde 58.000 pesetas motosierras, nuevas y usadas, tijeras podar, cortasetos. Hedbe. San Pedro Cardeña, 80.

PICADORAS eléctricas para las matanzas. Cuchillería Fermiñán. San Cosme, 10. ☎ 205636.

PARA podar, todo tipo de herramientas en Cuchillería Fermiñán, San Cosme, 10, (junto Plaza Vega). ☎ 205636.

GANADERIA diplomada, altas producciones, vende novillas y sementales, raza Frisona. ☎ 988-808000.

VENDO 50.000 kilos cebada king y 1.500 de veza de siembra. Tratar: Jeremías. Los Ausines.

Huéspedes

SE OFRECE habitación a chico. ☎ 480382.

SE NECESITA pensión. Dos estudiantes. Primero Aparejadores. Llamar 274975; 233251.

CEDO habitación a caballero trabajador, confortable, económico. ☎ 273804.

Muebles

COMPRA - venta de muebles. General Dávila, n° 13. ☎ 228880.

Pérdidas

PERDIDA perro Boxer, atigrado, en Reyes Católicos. Llamar ☎ 216291.

Traspasos

EXPANDEX. Zona Gral. Yagüe. Esquina 200 m.², reformado. Servicio Inmobiliario Muelas. San Pablo, 24. ☎ 272359.

TRASPASO peluquería pleno rendimiento. Llamar 200220, a partir 8,30 tarde.

HERRERIA: Sanjurjo: bar nuevo, instalado: cualquier negocio, tiempo indefinido, precio negociable. 201460.

DELAFUENTE: Tienda confección, imposible atender, mucha clientela, San Pedro Felices. 265142.

DELAFUENTE: Ocasión. Por retiro, charcutería alimentación, Gamonal, gran clientela, 8.750 renta. Barato.

DELAFUENTE: Cafetería, 100 metros, dos entradas, magníficamente instalada, próxima San Pablo.

DELAFUENTE: Dos puestos fruta, balanza, registradora, poca renta, Plaza de Gamonal.

ORTEGA-DELGADO: Carnicería en funcionamiento, buena zona, clientela asegurada. 227941.

SANTOS traspaso pub 100 m.² mínima renta, totalmente instalado. ☎ 275142.

PRIGO. San Juan. Traspaso, espléndida zona. Monte negocio. Oportunidad. Realiza sueño. Ahora. 11.676.

MAGDA González. Calzadas: local 70 m.² instalado para pub, ocasión.

Varios

PRO-VIDA en Burgos: San Pablo, 12 - C, 1°, en Valladolid: San Luis, 8 - 3°. ☎ 983-299471.

SE ARREGLAN persianas, rieles de cortinas, todas clases. ☎ 262107.

ATENCION Hacemos reparaciones tejados y canalones, tela asfáltica. ☎ 480400.

FONTANERIA canalones cinz, plástico, tela asfáltica, tejados. ☎ 480769.

REPARACION canalones viejos, colocación nuevos. Tejados y tela asfáltica. 211723.

AGENCIA Matrimonial «Iris» Burgos. Caballero, 31 años, fines serios. Calle Luis Alberdi, n° 1, oficina, 9. ☎ 480750.

SE HACE fontanería y albañilería, especialista en cuartos de baño y cocina. ☎ 225378.

FONTANERIA, albañilería. colocación canalones, tela asfáltica, retejados, accesorios. ☎ 220025.

COLOCACION, reparación canalones. Ponemos tela asfáltica. Retejamos. Damos garantía. 274851.

DIARIO de Burgos. El periódico de mayor difusión en Burgos, capital y provincia.

ANUNCIESE en esta sección. La difusión de su anuncio está plenamente asegurada.

EL 80% de los lectores burgaleses de periódicos, leen diariamente DIARIO DE BURGOS.

AVISO A LOS SUSCRIPTORES

PARA ASEGURARSE UNA BUENA RECEPCION DE **DIARIO DE BURGOS**

COMUNIQUENOS

- Su cambio de domicilio.
- Irregularidades en la recepción del Diario.

Diríjase a:

Jefe de Distribución y Ventas
San Pedro de Cardeña, 34. 09002 BURGOS
Teléfono: 26 83 75

ANUNCIOS EN ESTA SECCION

Si quiere anunciarse en esta Sección, diríjase a nuestra Administración, Agencias de Publicidad o al corresponsal de DIARIO DE BURGOS en su localidad

BOLETIN DE SUSCRIPCION

Diario de Burgos

Departamento de Distribución y Ventas

C/. San Pedro Cardeña, 34. ☎ 268375 Apartado 46 - 09002 BURGOS

PRECIOS DE SUSCRIPCION

	trimestre	semestre	año
Capital	7.080	14.160	28.320
Fuera de la Capital	7.080	14.160	28.320

FORMA DE PAGO (Indico con una X la forma en que abonaré mi suscripción).

○ Recibo en domicilio (sólo Burgos capital). ○ Contra reembolso (fuera capital)
○ Cheque bancario, giro postal. ○ Domiciliación Bancaria.

EL COBRO SERA POR ADELANTADO

D. .....
Población ..... Calle ..... n.° .....
piso ..... Desea suscribirse a DIARIO DE BURGOS a partir del día 1.° del mes de ..... de 198...., por un periodo de .....
(mes, trimestre, semestre o año).

DOMICILIACION BANCARIA

Muy señores míos:
Les ruego que con cargo a la cuenta núm .....
atiendan hasta nuevo aviso los recibos presentados por DIARIO DE BURGOS, a mi nombre.

Banco o Caja de Ahorros .....
Agencia ..... Dirección .....
Localidad ..... Nombre o razón social del titular de la cuenta .....
..... Fecha .....

Firma

M.C.D. 2018

INUTAJE T.V.

TVE 1

07,45 **Carta de ajuste**
08,00 **Buenos días**
09,15 **En buena hora.** Incluye:
–La Isla Episodio 56. Pablo propone en I Junta de directores que Mario entre a formar parte de la misma. Michele quiere ganarse las simpatías de Mario y le propone hacer una exposición para recaudar fondos para los niños pobres de Saint Mark.
–**Santa Bárbara.** Episodio 427.
10,45 **Telediario**
11,40 **Telediario**
–Los amigos desaparecidos
12,55 **Telediario**
13,00 **Avance informativo regional Castilla y León**
13,03 **Con V de viernes**
13,30 **Telecomedia.** «Matrimonio a prueba». Querida Helen.
14,00 **Informativo regional Castilla y León**
14,30 **No te rías que es peor**
15,00 **Telediario - 1**
15,35 **La dama de rosa.** Episodio 28
16,30 **Esta es su casa**
17,20 **Telediario**
17,25 **En jaque**
17,55 **El duende del globo**
18,00 **Waku Waku.** Invitados: Aitana Sánchez Gijón, Simón Cabido, Juanito Navarro y Jorge Grau
18,30 **Festival Hanna Barbera**
19,20 **Informativos territoriales**
19,30 **Obras maravillosas**
20,30 **Telediario - 2**
21,00 **Aquellos maravillosos años**
21,35 **Pero... ¿esto qué es?**
23,00 **El obispo leproso.** Episodio 6. Pablo asiste a la escuela de D. Amancio, donde los sentimientos de él y de M.ª Fulgencia se hacen mayores cada día. La enfermedad del prelado avanza día a día. Elvira es soprendida por don Alvaro en su pasión por Pablo, siendo expulsada de casa por su hermano. Paulina, Alvaro y Pablo deciden por fin regresar al Olivar, al tiempo que el obispo fallece. Una nueva vida les espera a los tres.

Fotograma de «El obispo leproso»

00,00 **Diario noche**
00,30 **Querido cabaret.** Intervienen Juan Tamariz y Milva como cantante invitada

Habituales protagonistas de «Querido cabaret»

01,30 **Jazz entre amigos**
02,30 **Deporte noche**
–Baloncesto (Torneo de Navidad)
–Patinaje (Copa del Mundo desde Ontario)

TVE 2

07,45 **Carta de ajuste**
08,00 Dibuja - 2
08,55 **Pista de estrellas**
09,30 **Vacaciones de cine** «Un héroe en la familia». Comedia. De Mel Damski. USA, 1986. Color. Dur.: 87 minutos. Intérpretes: Christopher Collet, Cliff de Young, Darleen Carr, Annabeth Gish, Keith Dorman, David Wohl. (★★).
11,00 **La hora de...** «La hora de la alimentación»
12,00 **Galería de música**
13,00 **Barrio Sésamo**
13,25 **Dibuja-2** Los picapiedra. Pedro sorprende una conversación telefónica en la que Wilma habla confidencialmente sobre un niño que tendrá que cuidar. El siempre malhumorado esposo sospecha que Wilma espera ser madre y lleno de ilusión por su próxima paternidad, desaparece su mal genio para convertirse en un amable y atento marido que cuida con esmero a Wilma.
14,00 **KLIP**
14,30 **Noticias**
14,35 **Historias de cada día.** «La familia feliz» (Episodio 11). Es el primer día de Tami en la Escuela Superior y Richy le regala un ramo dedulces. Allí encuentra su primer amor. Behringer ha conseguido trabajo en la emisora de radio más popular del momento.
15,30 **Primera sesión.** –El gordo y el flaco. «Los calaveras». Laurel y Ardy se disponen irse de juerga a su club para lo que deben encontrar una excusa ante sus esposas. Con su habitual propensión a las catástrofes provocan el caos y el divorcio.
16,30 **Noticias**
16,35 **Largometraje** «Mi bello legionario». Comedia. De Marty Fieldman. USA, 1977. B/N. Dur.: 81 minutos. Remake satírico de «Beau Geste». Intérpretes: Marty Fieldman, Michael York, Ann Margret, Peter Ustinov, Trevor Howard, Henry Gibson, Terry Thomas,Roy Kinnear, Irene Handl. (★★).
18,00 **Noticias**
18,05 **Plastic**
18,35 **Videomix**
19,00 **Estadio-2** Motociclismo. Resumen del año
20,00 **Noticias**
20,05 **Los conciertos del año.** «Los festivales».
21,00 **TVE-2 Noticias**
21,15 **Tribunal propular.** Las inocentadas

Fernández Deu defenderá hoy la inocuidad de las inocentadas

22,20 **La película del viernes** «Enamorarse». Drama. De Ulu Grosbard. USA, 1984. Color. Dur.: 106 minutos. Intérpretes: Robert de Niro, Meryl Streep, Harvey Keitel, George Martin, Jane Maczmarek. (★★
00,15 **Minicine.** «Cisco P i k e». Musical folk. De Bill L. Norton. USA, 1971. Color. Dur.: 87 minutos. Intérpretes: Kris Kristofferson, Gene Hackman, Karen Black, Harry Dean Stanton. (★★).
01,45 **Despedida y cierre**

LO QUE HAY QUE VER ...

Marta Sánchez acaparó la atención de los telespectadores

Mercedes Rodríguez

El sesenta por ciento de los espectadores que tenían encendida la televisión durante la última tarde del Día de Navidad vieron la retransmisión en directo del espectáculo de Marta Sánchez en el Golfo Pérsico, realizada a través de Televisión Española por su primera cadena, según los datos de audiencia facilitados por Ecotel. En total, la «Gala del Golfo» fue vista por cuatro millones de personas.

Marta Sánchez, arropada por dos chicas de conjunto, también de generosas formas, cantó el 24 de diciembre en la fragata «Numancia», fondeada en aguas de Abu Dhabi, y al día siguiente en el puerto egipcio donde permanecían atracadas las corbetas «Diana» e «Infanta Cristina».

TVE ofreció un resumen de ambos espectáculos a las 18,30 de la tarde del 25, por la primera cadena. Un 13,1 por ciento de la audiencia nacional siguió el programa, lo que representan 4.327.957 personas.

En el ámbito de las ciudades donde se reciben las cadenas privadas, que suponen 19 millones de espectadores, el porcentaje baja al 10,9 por ciento, es decir 2.084.000 espectadores.

A la misma hora, la segunda cadena de TVE obtuvo una audiencia de 1,7 por ciento; Telecinco, 1,1 por ciento; Antena 3 TV 1,8 por ciento, y las televisiones autonómicas representaron en total 4,1 por ciento de audiencia.

Marta Sánchez acudió al Golfo Pérsico para alegrar las Navidades a nuestros marineros. Foto DB/Archivo

Mucho humor en el último «Pero... ¿esto qué es?»

El espacio de variedades que presentan Carlos Mata, Jacqueline de la Vega y Elisa Matilla, «Pero... ¿esto qué es?», dedicará mañana casi por completo su tiempo al humor, con «inocentadas» incluídas, para despedirse de los telespectadores hasta el año que viene.

Mari Carmen y sus Muñecos, Las Virtudes, Goma Espuma y Pepe Viyuela, además de Los Muñegotes, son los encargados de desear, y hacer, a la audiencia del programa las mejores y más abundantes «gracias» para 1991.

TELEMANDO

Hoy y mañana, los mejores conciertos del año por la Segunda Cadena

Madrid (Efe).– La Segunda Cadena de TVE emitirá entre mañana y el sábado un resumen en dos partes de los mejores conciertos de pop y rock celebrados durante 1990 y que, a pesar de la labor sintetizadora de los realizadores, se compone de más de siete horas de grabación.

La primera parte, que se ofrecerá a partir de las 20,05 horas, es una síntesis de sesenta minutos sobre los festivales más destacados del año, comentada por Tomás Fernando Flores.

En ella se recogerán las actuaciones de Ruben Blades, Sting y Sinead OConnor durante la celebración del «Festival Amnistía Internacional de Chile».

También se ofrecerán las de Paul McCartney, Mark Knopfler y Pink Floyd en el «Festival de Knebworth» y los momentos más destacados del especial «The Wall» que realizó Roger Waters en Berlín.

El sábado se dedicará, con cerca de seis horas de grabación, a «Los grandes espectáculos», un recorrido por los conciertos de Madonna y Tina Turner en Barcelona, de Phil Collins en Berlín, de Suzanne Vega en Madrid y de New Kids on The Block en Providence (EE.UU).

«The wall» también estará en este resumen de los mejores conciertos.

Sin embargo, y debido a que en algunas comunidades autónomas el sábado se emitirá, bien en directo, bien en diferido, el encuentro de Liga Logroñés-Atlético de Madrid, sólo podrán ver la totalidad de la segunda parte del resumen los telespectadores de Andalucía, Cataluña, Madrid, Valencia, Galicia y País Vasco. Por lo que a nuestra provincia se refiere, la segunda parte de este magno espectáculo se verá en diferido, dado que el sábado a esa hora se transmite el citado partido de Liga.

M.C.D. 2018

AGENDA

Santoral

Los Santos Inocentes. Ss. Eustiquio, Domiciano, Rogaciano, Ides, Cástor, Víctor, Troadio, Cesáreo, ms.; Calínico, Eustracio, Bonifacio, obs.; Tedoro, cf.

Misa: De los Santos Inocentes.

Registro Civil

Nacimientos.— Celia Santos y Revilla, José María Fernández y Fernández y Olga Porres y Marcos.

Defunciones.— Mercedes Nebreda y Barrio, de Santa Cecilia, 84 años; Isabel Esteban y Casin, de Pedrosa de Duero, 72 años; Javier González y Chavarrías, de Aranda de Duero, 8 años; Felisa García y González, de Almire de Valdivielso, 89 años; Justa Díez y Martínez, de Villorobe, 85 años; Heliodoro Pérez y Arnáiz, de Hornillos del Camino, 76 años;; Luisa Muro y Martínez, de Villalonquéjar, 81 años.

FUNERARIA
San José
SERVICIO PERMANENTE
CAPILLAS VELATORIAS
Avda. del Cid, 83
Tfnos. 20 94 52 - 22 29 07

Boletín meteorológico

Datos recogidos ayer en el Observatorio Meteorológico del Aeródromo militar de Villafría.

Barómetro. — Presión atmosférica, 689,2 milímetros de mercurio.

Temperatura ambiente: Máxima, de 7,9 a las 12,10 horas.

Mínima, 5 a las 18,30.
Viento: Noroeste.
Humedad: 97 %.
Lluvia: 2,4.

Datos recogidos ayer en el Observatorio Meteorológico del Aeródromo militar de Villafría.

Barómetro. — Presión atmosférica, 691,5 milímetros de mercurio.

Temperatura ambiente: Máxima, de 8,2 a las 12 horas.

Mínima. —6,2 a las 18,40.
Viento: Noreste.
Humedad: 88 %.
Precipitación: 2,3.

Farmacias

Servicio de guardia. — De nueve y media de la mañana a once de la noche, Sáiz Gómez, Vitoria, 47. Sanz Ruiz, Avenida del Cid, 85. Moral, Calleja y Zurita, 6.

Servicio de urgencia. — De once de la noche a nueve y media de la mañana, Sáiz Gómez, Vitoria, 47.

Cupón Pro-ciegos

Viajes

Ferrocarril:
RENFE
Información 20 35 60
Paquexprés 20 95 20
Despacho Central 20 17 19
Miranda 31 20 05
Aranda 50 04 85

Estación de Autobuses:
Estac. de autobuses 26 55 65
Soto y Alonso 26 64 71
La Serrana 26 89 95
Continental 20 16 35
ANSA 26 29 29
Amaya 26 90 32
Pedrosa 26 90 32
Simón 26 90 32
Arceredillo 26 83 47
El Noroeste 26 38 02
Pisuerga 26 38 02
Enatcar 26 64 71
Iberbús 26 88 00
Jiménez 26 69 30

Aeropuertos:
Madrid ..... (91) 205 83 43
Bilbao ..... (94) 453 06 40
Valladolid ..... (983) 25 92 12
Vitoria ..... (945) 27 33 00

Aduana 23 58 33

Taxis

Avda. Cid. Res. Sani.	22 80 56
P. Sto. Dom. Guzmán	20 30 55
Conde Jordana	20 30 88
Plaza de Vega	26 28 62
Avda. Eladio Perlado	21 96 97
C/. Vitoria (B. J. XXIII)	22 44 06
P.° de los Pisones	26 32 35

Urgencias

Servicio de Policía	0 91
Serv. Pol. Municipal	0 92
Policía Municipal	28 88 34
y	28 88 39
Guardia Civil	22 90 04
Comisaría	27 68 01
Gobierno Civil	20 55 00
Jefatura de Atestados	23 24 11
Jefatura Prov. Tráfico	22 11 12
Bomberos (emerg.)	0 80
y	28 88 38
Casa de Socorro	26 14 10
Hospital G. Yagüe	28 18 18
S. S. (Urgen. Resi.)	28 18 00
A. Alcoho. Anó.	23 65 52
S.O.S. droga	26 36 00
Cruz Roja	22 15 00
Hospital Provincial	23 50 11
Tele SOS Burgos	20 90 90
Teléfono Esperanza	20 42 42
Gas Natural, averías	23 44 00
Iberduero, avisos	22 10 81
Ambulancia (partc.)	20 94 52
RENFE	20 35 60
Obras Públicas	22 45 00
Tele Ruta	91-4417222

Miranda de Ebro

Bomberos	31 00 00
Guardia Civil	31 00 39
Seguridad Social	34 90 00
Cruz Roja	31 00 37
Policía	31 00 95
Gas natural	33 23 33

Aranda de Duero

Bomberos	50 32 00
Guardia Civil	50 00 86
Cruz Roja	50 26 18
Policía	50 29 04
Gas Natural	50 06 04

Lerma

Guardia Civil	17 00 37
Cruz Roja	17 00 60

Roa

Guardia Civil	54 00 13
Cruz Roja	54 01 84

Medina de Pomar

Guardia Civil	11 07 06
Centro de Salud	11 16 20

Briviesca

Cuardia Civil	59 00 34
Cruz Roja	59 08 28

Belorado

Guardia Civil	58 00 46
Cruz Roja	58 01 89

Villarcayo

Guardia Civil	10 00 17
Cruz Roja	10 01 18

Salas de los Infantes

Guardia Civil	38 00 10
Ambulancia Municipal	38 00 21
Serv. Prev. y Salv.	38 09 89
y	38 00 21
Centro de Salud	38 03 47

Villadiego

Guardia Civil	36 00 04
Ambu. e Incendios	36 00 04
y	36 00 01

Medina de Pomar

Guardia Civil	11 07 06

Espinosa de los Monteros

Guardia Civil	12 00 05
Cruz Roja	12 03 93

Melgar de Fernamental

Guardia Civil	37 20 18
Ambulancia:	
Guardia Civil	37 20 18
Centro G. Médicas	37 25 95

Valle de Mena

Cruz Roja	12 62 92

Monumentos de Burgos

Horario de visita

Catedral.— Todos los días, 9,30-13,00 y 16,00-19,00. 200 pts. y 125 grupos de 10, colegios, 75.

Colegiata de Covarrubias (Telf. 403011). — Martes, cerrado. Laborables: Sólo a las 10,30-13,30-16,30-18,30. Sábados y domingos, 10,00-14,00 y 16,00-19,00. 100 pesetas y grupos 50 pesetas. Colegios, 25.

Iglesia de San Nicolás.— Laborables, 18,30-20,00 horas. Lunes, 9,00-14,00 y 17,00-21,00. Sábados, 9,00-14,00 y 18,30-20,00. Festivos, 9,00-14,00 y 17,00-18,00.

Iglesia de San Esteban.— Llamar a la casa parroquial: 20 70 95.

Museo Monográfico de pintura «Marceliano Santa María».— Lunes y festivos, cerrado. Laborables, 10,00-14,00 y 17,00-20,00.— Domingos, 10,00-14,00.— 25 pts. Gratis colegios y estudiantes con profesores. Jubilados gratis sábados, previa solicitud y en grupos.

Museo arqueológico «Casa de Miranda».— Calles Miranda y Calera. Domingos y festivos, cerrado. Laborables, 10,00-13,00 y 16,45-19,15. Sábados, 11-13,00.— Extranjeros, 200 pts. Españoles, gratis con el D.N.I.

Monasterio de las Huelgas.— Lunes, cerrado. Laborables, 11,00-13,15 y 16,00-17,15. Domingos, 11-13,15. 300 pts. persona. 225 pts. grupos. 100 pts. colegios y jubilados. Los miércoles de cada semana la visita es gratuita.

Cartuja de Miraflores.— Misa laborables: 9,00; festivos: 7,30 y 10,15. Visita laborables, 10,15-15,00 y 16,00-18,00. Visita festivos, 11,20-12,30, 13,00-15,00 y 16,00-18,00.

Iglesia de Santa Agueda.— Abierta horas de culto.

Iglesia de San Gil.— Abierta horas de culto.

Iglesia de San Lorenzo.— Abierta horas de culto.

Iglesia de San Lesmes.— Abierta horas de culto.

Monasterio de San Pedro de Cardeña.— Misa festivos: 11,00. Visita laborables: 9,30-13,00 y 15,30-18,00. Visita festivos: 12,00-14,00 y 15,00-18,00. 100 pesetas persona y 75 en grupos a partir de 30, colegios, 50.

Monasterio de Santo Domingo de Silos.— Laborables, 10,00-13,00 y 16,30-18,00. Festivos, 16,30-18,00.— 100 pts. Grupos de 25 y estudiantes, 50 pts. Misa (canto Gregoriano): Laborables 9,00. Festivos, 12,00. Vísperas (canto Gregoriano), 19,00.

Coches de línea

Salidas a:
Adrada de Haza: 14,00 (lu., mi., vi.: 18,00, fes. no)
Aguilar de Campoo-Cervera de Pisuerga: 9,30 (ju. y sa.)
Aguilar de Campoo-Cervera de Pisuerga: 17,00 (diario, dom. y fes. no)
Aranda de Duero: 7 - 10,45 - 13,00 - 13,30 - 15,30 - 17,30 - 19,30 (diario, dom. no)
Arenillas de Riopisuerga: 14,00 - 19,00 (diario, sab.: 14,00, dom. y fes. no)
Arija: 17,30 (lu., mi., vi.: 18,00, fes. no)
Alar del Rey: 17,30 (diario, vi.: 18,30, sab.: 13,30, dom. y fes. no)
Barcelona (directo por autopista): 10,45 15,00 - 23,00 (diario, dom. no)
Belorado: 13,30-18,15 (diario, vi.: por Cerratón 19,00, dom. y fes. no)
Bilbao (directo): 8,00-10,30-16,00 (diario, dom. y fes. no)
Bilbao: 7,15-12,00-14,00-18,00 (diario, dom. y fes. no)
Bilbao-Espinosa de los Monteros: 14,00-18,00 (diario, dom. y fes. no)
Briviesca: 7,45 - 10,30 - 12,30 - 13,30 17,45 - 19,30 (diario, sab.: 17,45-19,30, dom. y fes. no)
Cabia (por Cayuela-Albillos): 18,30 (lun. y vi., fes. no)
Carcedo de Burgos: 12,45 (vi. fes. no)
Castrojeriz-Arenillas: 14,00 (diario; ju. dom. y fes. no)
Covaleda: 18,30 (diario, dom. y fes. no)
Eibar: 16,30 (diario, dom. y fes. no).
Fresneda de la Sierra: 19,30 (diario, dom. y fes. no)
Frías-Oña: 17,45 (diario, sab.: 13,30, dom. y fes. no)
Fuentes de Oñoro-Ciudad Rodrigo-Salamanca-Zamora-Toro-Valladolid-San Sebastián-Irún: 16,30 (diario, dom. no)
Hoyales-Roa: 18,00 (lu., mi., vi., sa.: 14,00, fes. no)
Irún: 10,45-14,15 (diario).
Irún-San Sebastián-Valladolid-Toro-Zamora-Salamanca-Ciudad Rodrigo-Fuentes de Oñoro: 10,30 (diario, dom. no)
León: 12,00 (diario, dom. y fes. no)
Lerma (por Tordueles): 14,00 (mi., sa., fes. no)
Lerma (por Tordueles): 14,00 - 18,30 (lu., ma., ju., vi.: 19,15, fes. no)
Logroño (por Briviesca): 7,45 - 10,30 12,30 (diario, dom. y fes. no)
Logroño (por Belorado): 8,30 - 13,00 16,30 - 20,15 (diario, dom. y fes. no)
Los Balbases: 18,30 (lu., vi.: 19,00, fes. no)
Madrid: 10,45 - 12,30 - 14,30, - 15,30 17,30 - 20 - 22,15 (vi. 16,30) diario.
Madrid (Bus-Expres): 7,30 (diario, dom. y fes. no)
Mahamud-Presencio-Arcos: 18,30 (ma., mi., ju., fes. no)
Melgar de Fernamental: 13,30-19,30 (diario, dom. y fes. no)
Melgar de Fernamental-Osorno: 17,15 (diario, dom. y fes. no)
Miranda de Ebro: 13,30-17,45 (diario, sab.: 17,45, dom. y fes. no)
Miranda de Ebro: 6,45 (diario, sab., dom. y fes. no).
Oña-Trespaderne: 13,30 (lu., mi., vi.)
Palencia: 7,30-13,30-17,30 (diario, dom., fes. no)
Pedrosa del Príncipe-Astudillo: 17,30 (diario, vi.: 18,30, dom. y fes. no)
Peral de Arlanza-Baltanás-Villahoz: 18,30 (diario, vi.: 19,00, sab.: 14,00, dom. y fes. no)
Poza de la Sal: 17,45 (diario, sáb.: 13,30, dom. y fes. no)
Salidas Padrones: Padrones-Aguas Cándidas (sábados). Hozabejas-Terminón: 17,45 (vi.). La Parte-Salas (lu. y vi.). Rojas-Llanos (mi. y sa.). Rioseras-Salas (ma.). Ríocerezo-Salas (ju.).
Pradoluengo: 13,30 (diario, dom. y fes. no)
Quintana del Pidio-Roa: 18,00 (ma., ju., fes. no)
Quintanilla Cabrera-Jaramillo de la Fuente: 18,00 (vi., sa.: 14,30, fes. no)
Rabé de las Calzadas: 13,30 (vi., fes. no)
Roa de Duero:18,00 (diario, sa.: 14,00, dom. y fes. no)
San Sebastián: 10,45-14,15-18,45-22,15 (sa. 22,15 no)
Santander-Ontaneda: 10,00-15,30-22,15 (diario)
Santibáñez Zarzaguda: 14,30 (diario, dom. y fes. no)
Santo Domingo de la Calzada: 8,30-13,00-16,30-20,15 (diario, dom. y fes. no)
Santo Domingo de Silos-Caleruega: 17,00 (lu., ma., mi., ju., vi.: 18,30, fes. no)
Santo Domingo de Silos-Caleruega: 14,00 (sa., fes. no)
Sasamón: 13,30 (diario, dom. y fes. no)
Sasamón-Grijalba-Herrera de Pisuerga: 17,30 (diario, vi.: 18,30, dom. y fes. no)
Soria: 7,15-14,00 (diario, dom. y fes. no)
Tinieblas de la Sierra: 19,30 (vi., fes. no)
Tobar: 19,15 (ma., mi., ju., vi., sa.: 13,30)
Tordómar: 18,30 (lu., vi., 19,00, sa.: 14,00, fes. no)
Torrelavega: 10,30 (diario)
Tórtoles de Esgueva: 13,45 (lu., mi. y sa., fes. no)
Tórtoles de Esgueva: 17,30 (diario, vi.: 18,30, sa.: 13,45, dom. y fes. no)
Villadiego: 9,30 (lu., fes. no)
Villadiego: 13,30-17,30 (diario, vi.: 18,30, dom. y fes. no)
Villadiego: 19,15 (lu., vi., fes. no)
Villahoz: 14,00 (ma., vi. sa., fes. no)
Vitoria-Eibar (directo): 16,30 (diario, dom. no)
Vitoria-San Sebastián: 10,45-14,15-18,45-22,15 (sa. 22,15 no) (diario, dom. y fes. no).
Valladolid: 10,30 (dom. y fes. no)

Servicio domingos y festivos

Aranda de Duero: 10,00 - 13,00 - 19,00 -21,00
Aguilar de Campoo: 17,00
Bilbao: 8,30-17,00-21,00
Briviesca: 9,30-19,00-23,00
Briviesca-Poza-Frías: 9,30
Logroño (por Belorado): 13,00 - 16,30 20,15
Logroño (por Briviesca): 19,00
Madrid: 12,30 - 10,45 - 14,30 - 15,30 16,30 17,30 - 18,30 - 19,30 - 20,00 22,15 24,00 3,15
Melgar de Fernamental: 19,00-23,00
Barcelona (directo por autopista): 16,00-23,00
Regumiel de la Sierra (Soria): 9,00
San Sebastián: 10,45-14,15-18,45-23,15-1,15
Santander: 10,00-15,30-20,00-23,15
Sasamón-Grijalba: 23,00
Torrelavega: 10.30
Tórtoles de Esgueva: 9,30
Villadiego: 23,00

Servicios Internacionales

París-Tours-Burdeos (Bus-express): (vi., 17,00).
París-Tours-Burdeos: (ma., ju. y vi., 22,00).
Lyon-Nimes-Toulouse-Besancon: 17,30 (ma., ju., sa.)
Suiza: 17,30 (ma., ju. sa.)
Holanda: 21,30 (jueves)
Alemania y Bélgica: 2,00 (mi., sa.)
Londres: (mi. y sa., 12,30).
Bélgica-Alemania-Holanda: 18,00 (jueves)

Crónica del tiempo

F. Medina

Situación atmosférica actual y evolución probable

Las altas presiones, como ven en el mapa del grabado, afectan a buena parte de España, quedando sólo las más septentrionales de la Península bajo los efectos de los distintos frentes de lluvias y de chubascos que, intermitentemente, desfilan por el Cantábrico y que son subsidiarios de una fuerte depresión centrada al Norte de las Islas Británicas. Serán, pues, estas regiones septentrionales las que registren precipitaciones ocasionales, mientras que en las demás —salvo nieblas— el tiempo será seco y soleado.

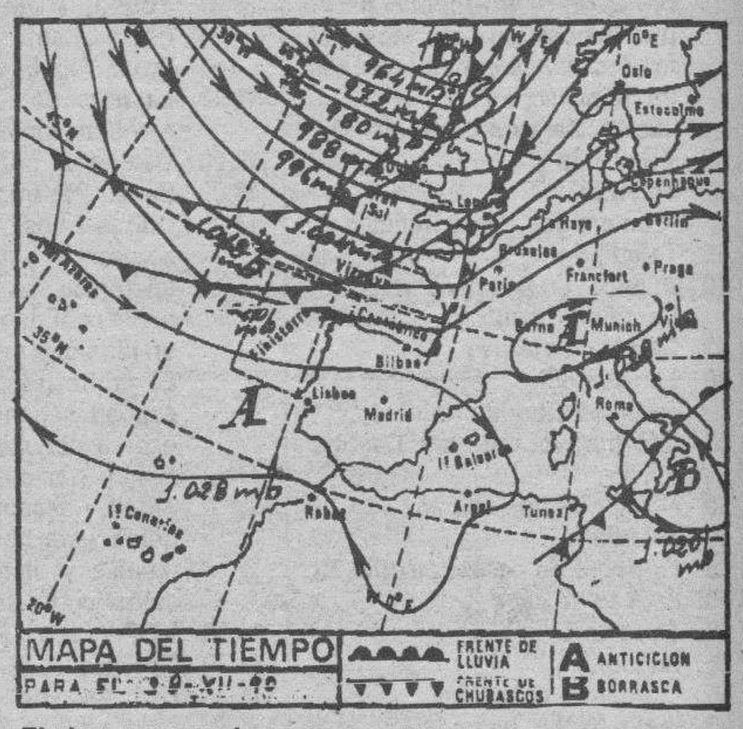

El tiempo para hoy

Cielo nuboso con precipitaciones ocasionales, por lo general débiles y fundamentalmente sobre las zonas de montaña, en Galicia, Cantábrico y cabeceras del Duero y del Ebro. Intervalos nubosos en las Baleares, especialmente al principio del día. Poco nuboso o despejado en el resto de España, aunque con algunas nieblas matinales, más frecuentes en las dos Castillas, regiones mediterráneas y valles del Ebro y del Guadalquivir. Los vientos serán moderados a fuertes de Poniente en Galicia y Cantábrico, flojos a moderados en Castilla-León y de componente Este en las Canarias y flojos, de dirección variable, en las demás regiones. Las temperaturas ascenderán ligeramente

Temperaturas a las 13 horas de ayer

Bilbao 12, Santander 13, Oviedo 11, San Sebastián 9, Vitoria 9, Pamplona 8, Logroño 10, León 5, La Coruña 13, Valladolid 6, Avila 4, Burgos 4, Soria 5, Zaragoza 11, Barcelona 12, Valencia 14, Madrid 8, Sevilla 14, Málaga 16, Cádiz 14, Palma de Mallorca 15, Las Palmas 20 y Tenerife 21.

Otras del resto de Europa

Amsterdam 6, Atenas 12, Berlín 2, Berna 4, Bonn 5, Bruselas 5, Copenhague 4, Dublín 8, Estocolmo 3, Frankfurt 5, Ginebra 6, Hamburgo 5, Lisboa 15, Londres 9, Milán 1, Niza 11, Oslo 4, París 6, Roma 13.

Burgos de ayer

Hace 30 años

- Del DIARIO DE BURGOS de 28 de Diciembre de 1960

—Ha fallecido en Granada, a los noventa años de edad, el ilustre burgalés doctor don Víctor Escribano. Fue rector de la Universidad de aquella ciudad, en la que había tenido la cátedra de Anatomía.
—Ayer fueron elegidos los nuevos presidentes de los Sindicatos provinciales de Ganadería, Madera y Frutos Hortícolas, Olivo y Azúcar.
—Fue brillantísima la fiesta del Círculo de la Unión.
—La temperatura máxima de ayer fue de 6,8 grados y la mínima de 2,8.

Hace 60 años

- Del DIARIO DE BURGOS de 28 de Diciembre de 1930

—Los cursos municipales de francés, que como todos los años se imparten en el Instituto, volverán a abrirse el próximo día 8 de Enero.
—La temperatura máxima de ayer fue de 10,0 grados y la mínima de 3,0.

Hace 90 años

- Del DIARIO DE BURGOS de 28 de Diciembre de 1900

—Para las oposiciones a la plaza de secretario de gobierno de la Audiencia Territorial, cuyo plazo expiró ayer, se han presentado cuarenta y cuatro instancias.
—Hoy ha comenzado el reparto a domicilio de las cédulas de inscripción para la formación del censo de habitantes.
—Una joven llamada Casilda Miñón fue acometida de un síncope en la vía pública.
—La temperatura máxima de ayer fue de 13,0 grados y la mínima de 6,0.

M.C.D. 2018

CARTELERA

Cines

CORDON. — (Cine de estreno para toda la familia). 5,30, 8 y 10,45. ¡El mejor regalo de estas Navidades! Para deleite de toda la familia, estrenamos la maravilla de... **«La historia interminable II (El siguiente capítulo)».** Comienza una aventura totalmente nueva cuando un muchacho regresa a un mundo maravilloso en alas de su imaginación. ¡Sí! esta es... otra historia: **«La historia interminable II».** (Para todos los públicos). Y, además, el corto de dibujos. ¡Totalmente nuevo! «Bugs Bunny en el acomodador chiflado». (2.ª semana).

CONSULADO.— (Con la nueva reforma realizada en esta sala), le presentamos para estas fiestas ¡la verdadera campeona de taquilla! 33.250.000 espectadores en U.S.A. En Madrid se hacen reservas con varios días de antelación; y aquí en Burgos ya aterrizan y vienen a salvarte: Raphael, Leonardo, Donatello, y Michaelangelo. Son **«Tortugas Ninja».** ¡Tus héroes de película! Llegan dispuestas a todo. **«Tortugas Ninja».** ¡¡La tortugomanía llega...!! 5,30, 7,45 — 10,30. Todos.

GOYA.— (Su sala preferida). Ya está aquí la película de estas fiestas. Y es para toda la familia. Ganadora de 2 Oscar a la mejor partitura original y a la mejor canción original. Y además es de Walt Disney. **«La Sirenita».** Es un mundo de fantasía bajo el mar con los mejores dibujos animados jamás vistos. **«La Sirenita»,** también se acompaña del corto **«El guardafaros».** del Pato Donalt. Especial niños: 4,30 — 6,15 y 8 tarde. Sesión noche 10,30 especial adultos. **«La Luna negra».** Sólo 18.

GRAN TEATRO.— Hoy, 5,30, 8 y 10,45. El más grande acontecimiento de estas Navidades en toda España. Estreno simultáneo en exclusiva. Vuelve Sylvester Stallone en el último combate, **«Rocky V».** Del mismo director del galardonado primer «Rocky», **«Rocky V».** En Rusia, luchó en la pelea más importante de toda su vida. Ahora... ¿Qué hace un campeón cuando cuelga los guantes? **«Rocky V»** (18 años). Segunda semana.

TIVOLI. — (Donde todo el año es temporada). 5,30, 8 y 10,45. Estrenamos, adelantando acontecimientos: **«Regreso al futuro —parte III—».** De Spielberg, con Michael J. Fox. ¡La aventura más espectacular! ¡El futuro más inesperado! ¡El pasado más emocionante! **«Regreso al futuro —parte III—».** En la calle les atacaban los bandidos, en el bar, los pistoleros, en el campo, los indios... ¡Vaya futuro que les espera en 1885! Puede que esta vez, en **«Regreso al futuro —parte III—»** hayan ido demasiado lejos... (Para todos los públicos.

Salas de arte

GALERIA SIENA. — Exposición de Andrés Barajas.

SALA DEL CONSULADO DEL MAR. — Exposición de Emilio de Lámbarri.

SALA DE LA CAJA RURAL. — Exposición de José Bernardo.

Varios

BIG BOLERA AMERICANA.— Cafetería, juegos recreativos, billares, ping-pong, etc. Abierta desde las diez de la mañana. Final Reyes Católicos.

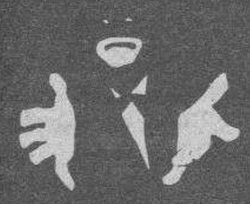

Todos **VIERNES NOCHE** y **SABADOS NOCHE** en duetto tenéis música con...

¡¡ORQUESTA!!

ESPECIAL BODAS. RESERVA DE MESAS, TELF. 20 28 34

RADIOS

Radio Popular OM: 837 Khz.— 06,03: Onda pesquera. 07,00: Primera hora. Informativo. 07,25: Información regional. 07,55: Información regional. 08,20: Castilla y León. Primera hora. 09,00: Protagonistas. 13,10: La rotonda. Magazine. 13,15: El tiempo. 13,30: Burgos-deporte. 14,03: Burgos noticia. Mediodía. 14,15: Castilla y León. Informativo regional. 14,30: Mediodía. Informativo nacional. 15,30: El compás. Tertulia. 16,05: Directamente Encarna. 20,00: Las noticias de la tarde. 20,30: Castilla y León. Informativo regional. 21,05: Burgos noticia. Ultima hora. 21,30: El espejo. 22,30: Popular deportivo. 23,00: Un día en España. 00,00: La linterna. Tertulia. 00,30: La otra música de España. 01,03: Se que estás ahí. 03,03: Juntos en la noche. Cada hora: Boletines informativos.

Popular F.M. COPE 95,5 Mc. — 07,00: Magazine. 09,00: Los populares. 20,00: Ponte guapo. 21,00: Rock a Rock. 22,00: Los populares internacionales. 23,00: Jazz porque sí. 00,00: Rock & pop. 02,00: Fórmula noche. Cada hora: Boletines informativos.

Antena 3 de Burgos 94.3. F.M.: Stéreo. 6,00: El primero de la mañana. 8,30: El primero de la mañana, edición regional. 9,00: El primero de la mañana, especial reportajes. 11,05: Viva la gente. 12,05: «Viva la gente de Burgos». 14,05: Segunda Edición. Informativo Local. 14,33: Viva la gente del deporte. Edición local. 15,00: Crónica 3. 15,05: Viva la gente de Burgos. 16,05: Viva la gente de la tarde. 18,30: Viva la gente del Cole. 19,05: Antena de Castilla y León. 19,20: Tercera hora. Informativo local. 19,33: Los 33 de Antena 3 (edición local). 20,05: Viva la gente de la música. 20,33: Gomaespuma. 21,33: La salud es lo que importa. 22,30: Hora cero. 24,00: Supergarcía en la hora cero. 1,30: Polvo de estrellas. Justo al finalizar Supergarcía. 4,00: Gomaespuma (repetición). 5,00: Supergarcía (repetición). Noticias a las horas en punto y a las medias.

Radio 80 Serie Oro. (97.1. MHz). — Veinticuatro horas de la mejor música con las 2.000 mejores canciones de las tres últimas décadas.

RNE Castilla y León RNE-5. Frecuencia: 1.017 Khz. O.M. Programación de lunes a viernes: De 8,45 a 9 h.: Informativo local. De 12 a 13,30 h.: Magazine local «Como te le cuento». De 13,50 a 14 h.: Informativo local. De 15 a 15,30 h.: Información deportiva local «Libre directo». De 16 a 17 h.: Magazine provincia «La espadaña». De 19,05 a 19,45 h.: «Contigo en la distancia». De 19,55 a 20 h.: Informativo local. Programación sábados: De 8,50 a 9 h.: Informativo local. De 13,50 a 14 h.: Informativo local. De 14,30 a 15 h.: Información deportiva local «Libre directo». De 17 a 19,15 h.: Retransmisión encuentros fútbol «Con el Real Burgos». Estos programas se emiten por R-5. Frecuencia 1.017 Khz. O.M.

Radio Castilla-SER O.M. 1.584 Kc.— 6,00: Matinal SER, con información a las 7,20, 7,50 y 8,40. 9,00: Hoy por hoy, con Iñaki Gabilondo. 12,30: Magazine local. 14,00: Informativo hora 14. 15,05: Programa deportivo local. 16,05: Programa musical. 17,00: Sesión de tarde con Julio César Iglesias. 19,05: Magazine local. 20,00: Informativo hora 20. 21,05: Sorteo ONCE. 22,00: Coplas de mi SER. 23,00: Hora 25. 00,00: El larguero. José Ramón de la Morena. 1,00: La ventana indiscreta. 4,00: De la noche a la mañana. A todas las horas informativo SER.

Radio Castilla-40 Principales Programación durante 24 horas.

RESTAURANTES

ASADOR RESTAURANTE LA GLORIA. — Especialidad olla podrida y cordero asado, cordero por encargo y la olla podrida todos los miércoles, demás días de encargo. Asamos para llevar. ☎ 205950. Hospital del Rey.

ALMUERZOS TONI.— Meriendas, cenas, menús variados, 700 pesetas. Especialidad en alubias con almejas, pimientos rellenos de merluza, rabo de buey, cazuelitas variadas. Almuerzos especiales de 9 a 12. Lunes cerramos. Regino Sáinz de la Maza, 10. ☎ 272102.

ASADOR LOS TRILLOS.— Horno a la vista. Sólo cordero asado con ensalada, torta y jarro de vino de ribera. Para pinchar, chorizo a la brasa, morcilla, pimientos asados con anchoa y poco más. Alguna chuletilla a la brasa y cabecillas, los jueves, las cabecillas, a 250 pesetas. También asamos para llevar. Estamos en El Hospital del Rey. ☎ 262877. Abierto todos los días.

CAMPING FUENTES BLANCAS.— Abierto todo el año. Especialidad en paellas y comida casera. ☎ 233481. Cerrado por vacaciones hasta el 18 de Enero.

ASADOR CASA AZOFRA.— Asador restaurante. Especialidad en cordero asado al horno de leña. Asamos para llevar. Por encargo saboree nuestra olla podrida. calle. Hospital del Rey. Reserva mesas, ☎ 205973.

LA VARGA.— Especialidad: entremeses y pescados. Carretera Madrid-Irún, kilómetro 232. A 5 kilómetros de Burgos. ☎ 201640.

MESON DE LOS INFANTES.— Especialidades: olla podrida, lentejas medievales, cochinillo asado. Corral de los Infantes. ☎ 205982.

MESON DEL VENA.— Dos menús diferentes de lunes a viernes, a 850 pesetas. Menú típico castellano. Sopa castellana, cordero asado con ensalada, postre del abuelo, vino de ribera, 1.850 pesetas. C/. Alférez Provisional (frente Iberduero). ☎ 221551.

SAN AMARO.— Especialidad en carnes rojas, pescados finos. Postres caseros. Carretera Valladolid, s/n. ☎ 201707.

SANTANDER.— Menús diarios, 1.000 pesetas. Platos combinados. Especialidades: merluza rellena de salmón, escalopines marsala. Santander, número 6. ☎ 230899.

TORRES.— Especialidad: cordero asado al horno de leña. Bodas, comuniones y banquetes. Esquina calle Vitoria, número 228 (Gamonal). ☎ 220132.

LA CUEVA.— Especialidades: sopa serrana, merluza donostiarra. Plaza Santa María, 7. ☎ 208671. Cerrado domingos noche.

RESTAURANTE GAMONAL.— Menú diario para comer como en casa. Gran variedad. Reserve su mesa en calle Vitoria, 191. ☎ 220036.

RESTAURANTE ASADOR FUENTES BLANCAS.— Cocina tradicional, especialidad en paellas y en barbacoa, chorizo y morcilla a la brasa, chuletillas y pollo asado. Parque Fuentes Blancas. ☎ 236976.

RESTAURANTE DE ANGEL.— Especialidad en pescados. Caza en temporada. Cocina castellana. Repostería casera. Tres menús diferentes diarios por 775 pesetas. Restaurante de Angel. 80 plazas. Fernán González, 36. ☎ 208608.

RESTAURANTE VILLAFRIA, 33.— Especialidad de la casa: salmonetes al horno, langostinos a la plancha, chuletas de ternera a la pimienta. Cocina casera. Reserve su mesa fin de semana. Junto al surtidor de Villafría. ☎ 220019.

LA CABAÑA ARANDINA.— Donde es norma comer bien. Deléitese con las más variadas cazuelitas, tigres, bravas, calamares, pulpo, boquerones, morritos y la auténtica morcilla de Burgos, en calle Sombrerería, 21. ☎ 261932.

CAFETERIA AVENIDA.— Totalmente reformada. Nueva dirección. Abierto desde las 7 de la mañana. Desayunos, almuerzos, comidas, cenas, banquetes, reuniones y comuniones. Cocina casera. Especialidad de la casa: escalopines Avenida. Nos encontramos en Avenida del Cid, número 92 (junto al ambulatorio). ☎ 221022.

FONTANA DI TREVI.— El paraíso de las delicias italianas en Burgos. Paté original de foi-gras, ensalada de mar, solomillo de jabalí en salsa de vino y ciruela, pasta fresca, postre Fontana, helado de producción propia, pan fresco todos los días, toda la variedad de vino italiano y menú sorpresa: 2.300 pesetas. Avenida del Vena, 6. ☎ 220874.

BAR RESTAURANTE IBEAS.— Comidas económicas. Menús del día. Habitaciones. Bar Ibeas, calle. Candelas, 21. Gamonal. ☎ 220009.

HOSTAL LA TRUCHA.— La familia García Mata, ofrece a sus clientes y amigos un menú de excelente sabor y calidad. Excelentes garbanzos en cocido expresamente castellano y como especialidad de la casa. Acompañados de una excelente ternera guisada, con su magnífico sabor. Precio 900 Ptas. Otra de sus especialidades es el cabrito o cordero asado; éste se realiza expresamente de encargo, acompañado de su magnífica ensalada. Precio 2.000 Ptas. Sito en carretera N-623, Km. 50,400. Localidad, Covanera. Abierto todos los días desde las 6,30 a 7 horas de la mañana.

CANTINA QUINTANAPALLA «LAS CAMPANAS».— Comidas, meriendas, cenas. Les desea felices Navidades y Venturoso Año Nuevo. Calle Mayor, s/n (dentro del pueblo). ☎ 431020. Quintanapalla (carretera Vitoria, Km. 12).

MERENDERO FUENTE PRIOR.— Especialidad en cazuelitas. Abierto, viernes, sábados y festivos. ☎ 276660.

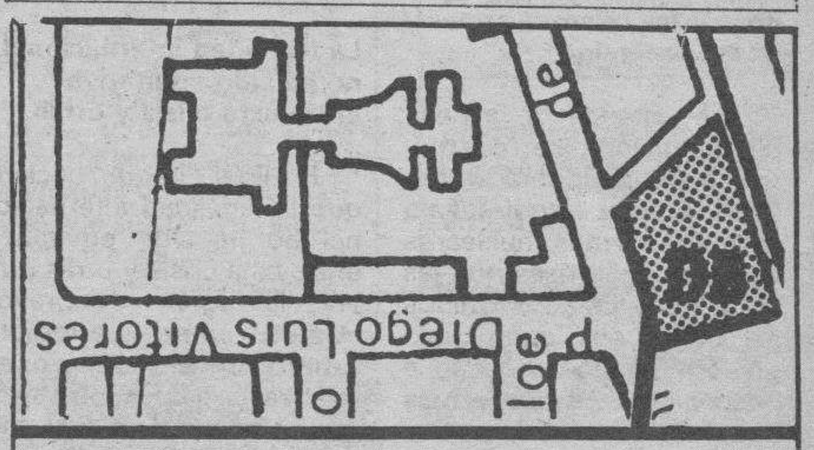

Diario de Burgos

C/. San Pedro de Cardeña, 34

Diario de Burgos

Se vende en el día en:

ARANDA DE DUERO

- Victorino Calvo. Kiosco.
- Kiosco Angulo. Plaza Virgencilla, s/n.
- Florencio Fernández. Av. Castilla, 8.
- Kiosco «El Pito», Av. de los Caídos, s/n.
- Kiosco Polígono Residencial. Plaza Mediterráneo, s/n.
- Kiosco Avelino. Comandante Requejo, 5.
- Kiosco Santa Catalina (Junto a la Parroquia), Av. Burgos, s/n.
- Estación de Servicio Tamaca. Avda. Castilla.
- Ana M.ª Miravalles. Estación Autobuses.
- Pilar Alvarez. Avda. Luis Mateos, 1.

MIRANDA DE EBRO

- Pilar Narro Bravo. Comuneros de Castilla, 5.
- Pilar García de Albéniz. Kiosco. Carretera Logroño, 7.
- Purificación Zubizarreta Cañas. Estación, 48.
- Biblioteca Estación. Andén Norte.
- Librerías de Estación ff.cc. (Z.B.).
- Ana María Martínez. Kiosco Prensa. C/. Estación.
- Celestina Garrido. Venta de Prensa. C/. Vitoria, 19.
- Librería Malfaz. San Agustín, 3.
- Librería Erri. Real Aquende, 57.
- Juan F. Figuero. C/. del Río, s/n. Kiosco.
- Antonia Garrido. Librería. Real Allende, 26.
- José Ramón Aliende Ríos. Kiosco Prensa. C/. Francisco Cantera. Esq. Alfonso VI.
- Manuela Resa Martínez. Alfonso VI, 56.
- Antonio Crespo. Ctra. Logroño, esquina Las Conchas, junto iglesia. Kiosko Prensa.
- Inés Merino. Plaza Prim. Kiosco.
- Hotel Tudanca.
- Vicente Rojo. Ramón y Cajal, 2.

MADRID (13,30 h.)

- Gta. Ctro. Caminos-Sta. Engracia.
- Agustín de Foxá-Pl. de Castilla.
- Pl. Cuzco-P.ª de la Castellana.
- Concha Espina, 6 (Estadio S. Bernabéu).
- Cibeles-P.ª del Prado.
- Cibeles-Pasaje.
- Alcalá, 50.
- Pl. de las Cortes.
- Alcalá, 39.
- Alcalá 185.
- Sol, 1.
- Sol, 11.
- Sol, 13.
- Mayor, 5.
- Pl. de Isabel II (Opera).
- Quintana, 19.
- Princesa, 65.
- Princesa, 56.
- Gran Vía, 39.
- Gran Vía, 38.
- Montera-Gran Vía.
- Pta. de Alcalá, 2.
- Goya, 63.
- J. Hurtado de Mendoza-Dr. Fleming.
- Pl. de España, 2.
- P.ª del Prado, 20.
- Alenza, 20.
- Plaza Santa Bárbara.

LOGROÑO

- Pedro Uruñela Nieto. Muro del Carmen, 2.

BILBAO

- Librería J. Guinea. C/. Elcano, 25.

BARCELONA (19,30 h.)

- Kiosco Estación Renfe (Sants).
- Kiosco Plaza Universidad. Aribau.
- Kiosco Cataluña. (Frente al Corte Inglés).
- Kiosco Puerta del Angel. (Frente Galerías).
- Kiosco Ramblas. C/. Carmen.
- Kiosco Ramblas. C/. Hospital.
- Kiosco Paseo de Gracia. Diagonal.
- Kiosco Paseo de Gracia. Provenza.
- Kiosco Paseo de Gracia. Diputación.
- Kiosco Plaza Urquinaona.
- Kiosco Riera Blanca, 4. (Frente Nou Camp).

VALLADOLID

- Plaza Mayor (frente al Club del Fumador).
- Plaza de España (Banco).
- Huerta del Rey (calle José Luis Arrese).
- Paseo de Zorrilla (Corte Inglés).
- Paseo de Zorrilla (iglesia de San Antonio).
- Estación del Ferrocarril
- Universidad.

Diario de Burgos

Fundado en 1891

Medalla de Oro de la Ciudad

DECANO DE LA PRENSA BURGALESA

Edita: DIARIO DE BURGOS, S. A.

Presidente: Angel León Albarellos

Director: Vicente Ruíz de Mencía

Gerente: Jesús Bueno Ordóñez

Adjunto a la Gerencia y Jefe de Producción: Javier Gutiérrez

Administrador General: Gonzalo Albarellos Carrascal.

DIARIO DE BURGOS

Redactores Jefes: Juan José Calleja y Antonio José Mencía

Jefes de sección: Ana Isabel Angulo, Alfonso Salgado y Guillermo Alonso

Redacción: Roberto Granja, Javier Salgado, Juan Angel Gozalo, José Luis Saiz, Mery Varona, Inmaculada Pascual, Ricardo Ruiz, Jaime Valdivielso, José Alberto Martín, Juan José Saiz, Carlos Manrique, Mónica Muñoz, Pedro Sarrais y Xabier Garmendia. *Diseño:* Carlos Fraile, Alfredo Cortezón y Gonzalo de Domingo. *Fotografía:* Lorenzo Matías, Angel Ayala y Jesús Matías.

Delegación Aranda de Duero: M.ª Aurora Lázaro Muñoz, C/. Hospicio, 16, bajo C. ☎ 505917.

Delegación Miranda de Ebro: M.ª de los Angeles Crespo Sánchez, Ronda del Ferrocarril, 77, 4.º B. ☎ 314620. Salvador Moneo, C/. Logroño, 1. ☎ 311761.

Jefe de Publicidad y RR.PP.: Mariano González.

Regente de Talleres: Gonzalo Bárcena.

Distribución y ventas: Jesús López.

Redacción, Administración y Talleres: San Pedro de Cardeña, 34. 09002-Burgos. Red. ☎ 267280. Adm. ☎ 268375 - 265768. Télex 39703. Fax 268003. Apartado de Correos, 46.- C. P. 09080. Depósito Legal BU-5-1958.

M.C.D. 2018

Diario de Burgos

Declaraciones de Sadam Husein a Tele-5

«El primer blanco de ataque iraquí sería Tel Aviv»

Madrid (Colpisa).– El presidente de Irak, Sadam Husein, ha afirmado en una entrevista emitida en la noche del miércoles por Tele 5 que la ciudad israelí de Tel Aviv sería el primer blanco de un ataque iraquí si la guerra estalla entre las fuerzas multinacionales concentradas en Arabia Saudí y las tropas iraquíes en el ocupado emirato de Kuwait. La entrevista fue grabada el sábado en Bagdad y realizada por Luis Mariñas, presentador del informativo de esta televisión privada.

Sadam añadió en la entrevista que el ataque contra Israel se produciría con independencia de la posición israelí en las hostilidades del Golfo».

La responsabilidad recae sobre Israel y el sionismo

«Consideramos que la responsabilidad por los problemas y conflictos árabes recae sobre Israel y el sionismo. Son ellos quienes empujaron a Bush al callejón sin salida donde se encuentra actualmente. En base a esto y en caso de sufrir una agresión consideraremos a Israel como partícipe de la misma. En otros términos, si tenemos que sufrir el primer golpe, bien sea en el frente o aquí en Bagdad, el siguiente lo sufrirán en Tel Aviv, haya intervenido Israel directamente o no en la agresión», dijo Husein en la entrevista realizada por Tele 5.

Irak tiene derecho a poseer las mismas armas que su enemigo

Preguntado por la posible utilización de armas químicas en un hipotético conflicto, el líder iraquí señaló que «las armas nucleares son más peligrosas que las químicas y Estados Unidos las utilizó en Japón. Irak, por tanto, tiene derecho a poseer las mismas armas que tiene su enemigo.

Esta cuestión no es discutible para nosotros».

El presidente iraquí repetidamente ha intentado conseguir el apoyo árabe para su invasión el 2 de agosto y posterior anexión del rico emirato de Kuwait ligando la retirada del pequeño emirato con una solución global al conflicto árabe-israelí, y en particular a la retirada de Israel de los territorios ocupados de Gaza y Cisjordania.

En este sentido, y preguntado por las resoluciones aprobadas por Naciones Unidas para la inmediata retirada de Irak del emirato kuwaití, Husein se limitó a manifestar que «para nosotros son resoluciones del Consejo de Seguridad norteamericano. Creo que ustedes, como ciudadanos de a pie, y no los Gobiernos, así lo denominan. Por eso no reconocemos dichas resoluciones y tampoco nos acordamos de las fechas que en ellas se mencionan».

La legalidad internacional no ha sido equitativa entre esta crisis y otras

El líder iraquí declaró que la legalidad internacional no ha sido equitativa entre esta crisis y otras que vive la región y subrayó: «Usted como periodista sabrá cuantas resoluciones relativas a la cuestión palestina ha adoptado el Consejo de Seguridad de las Naciones Unidas. No obstante, esas resoluciones siempre han sido rechazadas por Israel y nunca han sido puestas en práctica».

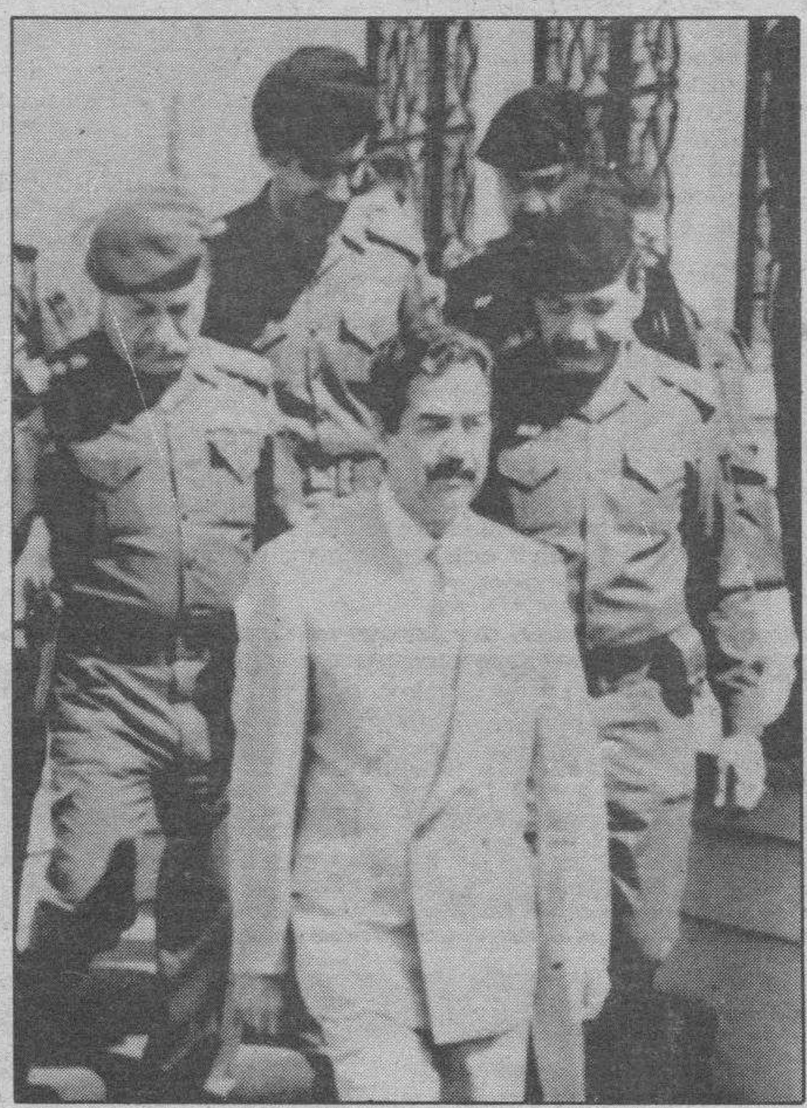

Husein rodeado de los principales jefes del Ejército iraquí en el palacio presidencial. Foto AP.

Y añadió: «¿Sabe cuánto tiempo se lleva intentando que se adopte una resolución mediante la cual se proteja al pueblo palestino de la ocupación? En la última resolución no se menciona para nada ninguna de las anteriores resoluciones que exigen la evacuación de los territorios ocupados. 84 días y nueve sesiones han sido necesarios para que se acepte la idea de discutir este tema. Después de todo esto nos salen con un texto anodino, incapaz de convencer a ningún hombre con sentido de la dignidad. Mientras tanto han podido observar con que eufórica celeridad se adoptaban las resoluciones contra Irak. Este es el Consejo de Seguridad norteamericano».

El gobierno saudí sometido a los norteamericanos

Más adelante Husein acusó al Gobierno saudí de estar sometido a las autoridades norteamericanas y reiteró que «estamos decididos a aplastar la agresión si se produce en nombre de Dios y con su permiso».

Nosotros confiamos siempre en acudir a la razón

Preguntado si existe todavía la esperanza de encontrar una salida negociada a la crisis, el presidente iraquí afirmó que lo más valioso que Dios ha dado al hombre después de la fe es la razón.

«Y se supone --añadió-que el ser humano debe hacer debido uso de esa razón. Nosotros confiamos siempre en recurrir a la razón para solucionar los conflictos, recurrir a las armas para solucionarlos sólo procede contra aquellos que rehusan el dictado de la razón y nos amenazan con su poderío.

Partimos de la base de que el diálogo conduce siempre a la solución de los conflictos». En este sentido, Husein reiteró que para que se consiga la paz y la estabilidad en la región es necesario que «el pueblo palestino tenga su propio Estado».

Posibilidad de una conferencia internacional

Preguntado en relación con este asunto si sería necesario celebrar una conferencia internacional, el líder iraquí manifestó que «es una vía para permitir a los palestinos disfrutar plenamente de sus derechos en su propio Estado, para expulsar a los ocupantes y para que los legítimos habitantes de estos territorios puedan ejercer libremente su soberanía».

El Gavilán

Inocentes

J-2

Inocentes, sí, pero santos no tantos como creemos quedan por nuestro mundo. Lo de la estampa bíblica sólo es un pretexto para recordar a cuantos, por uno u otro concepto, juegan con la ingenuidad ajena creyéndose señores de tammbién esto. Los que juegan casi siempre son los mismos: los prepotentes de cualquier pelaje. Y los juegos también se parecen. Van desde la indecencia a la injusticia. Muchos inocentes caen en sus garras por ignorancia, otros por adulación, algunos también por interés, de modo que su ingenuidad no es a menudo tampoco virtuoso. Pero caen. Y esta es la historia. Como son muchos los caídos, hace bien el calendario en recordarlos a todos sin mencionar tipos, categorías o clases. Hay, sin embargo, unos que se parecen a los del evangelio. Son los niños. A estos la sociedad, y sorprendentemente cuanto más desarrollada mejor lo hace, los maltrata hasta la indignidad. No es que no los quiera. Les adora tanto que les ha convertido en objeto y muy oscuro de sus deseos. A los que no son de esta sociedad «desarrollada», los ignora. Si bien se mira, los niños son los inocentes peor maltratados por nuestro mundo. Ni siquiera las sucesivas y dramáticas misivas de numerosas voces pueden erradicar tanto atropello.

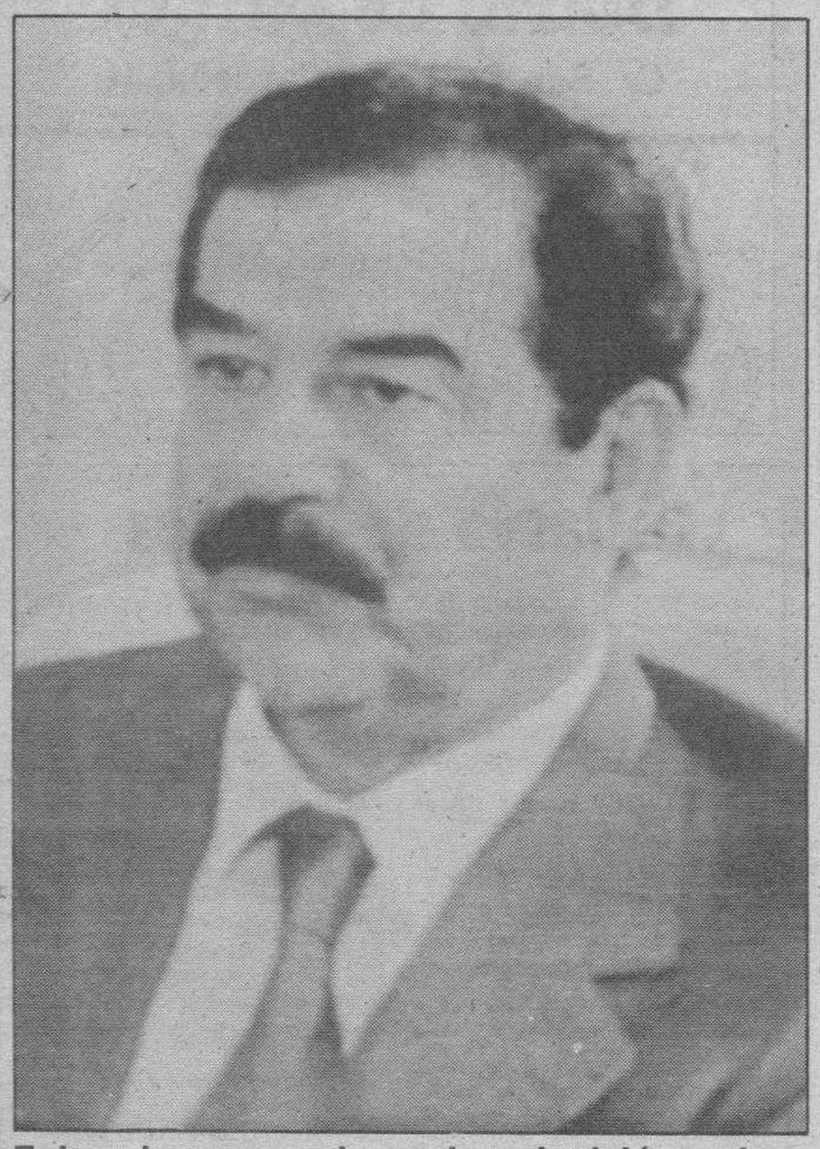

Exito de una cadena de televisión privada.–La emisión de la entrevista de Sadam Husein ha sido un éxito de Tele-5. Como se ha conocido después TVE rechazó esta posibilidad de conversar con el presidente iraquí.

Mesa - Madero

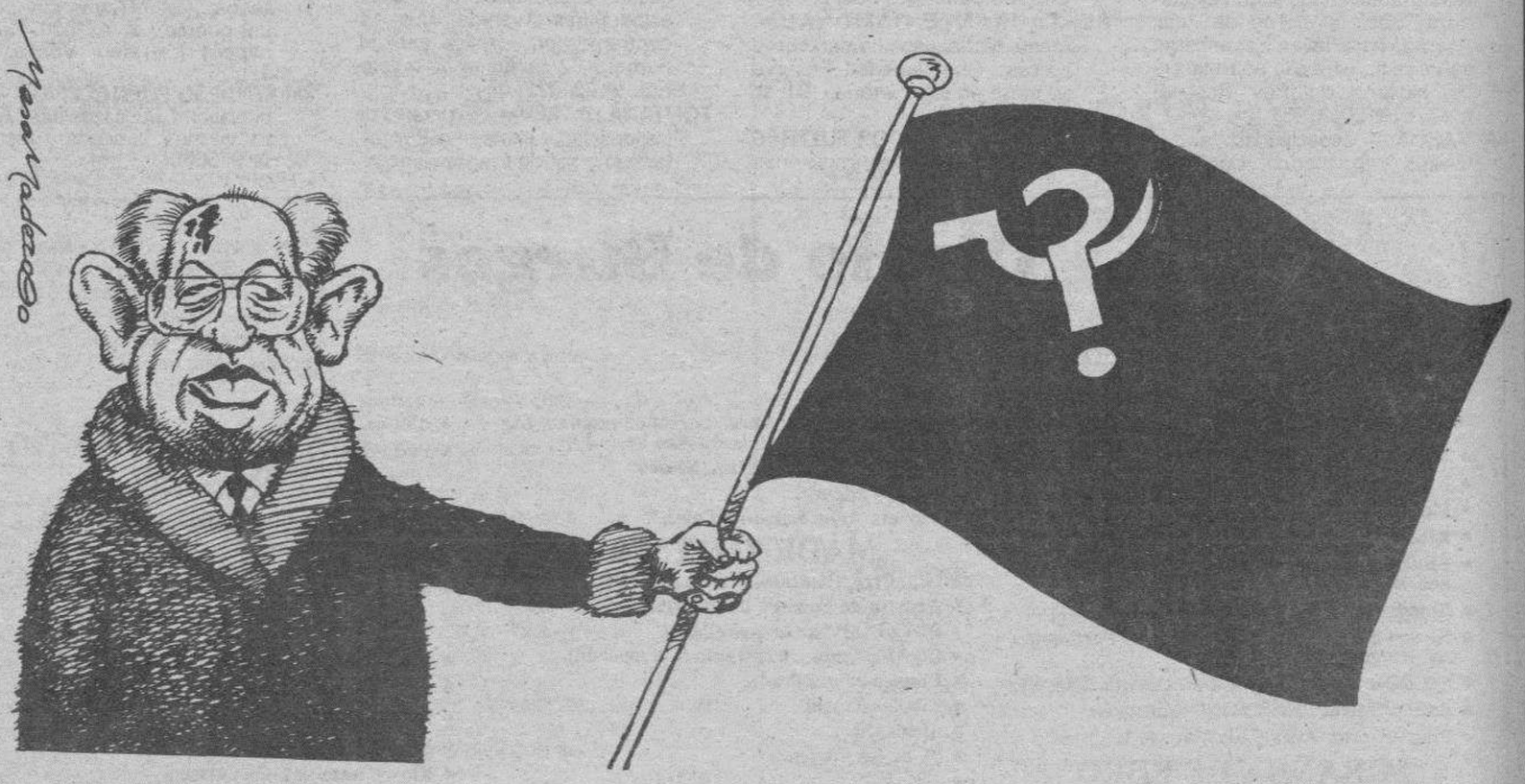

Mañana, sábado

en

DIARIO DE BURGOS

ANTENA T.V.

junto a tu diario y a su mismo precio

M.C.D. 2018