Diario de Burgos

Jueves, 30 de Noviembre de 1989. N.° 30.430 | Fundado en 1891 | Medalla de Oro de la Ciudad | 65 Ptas.

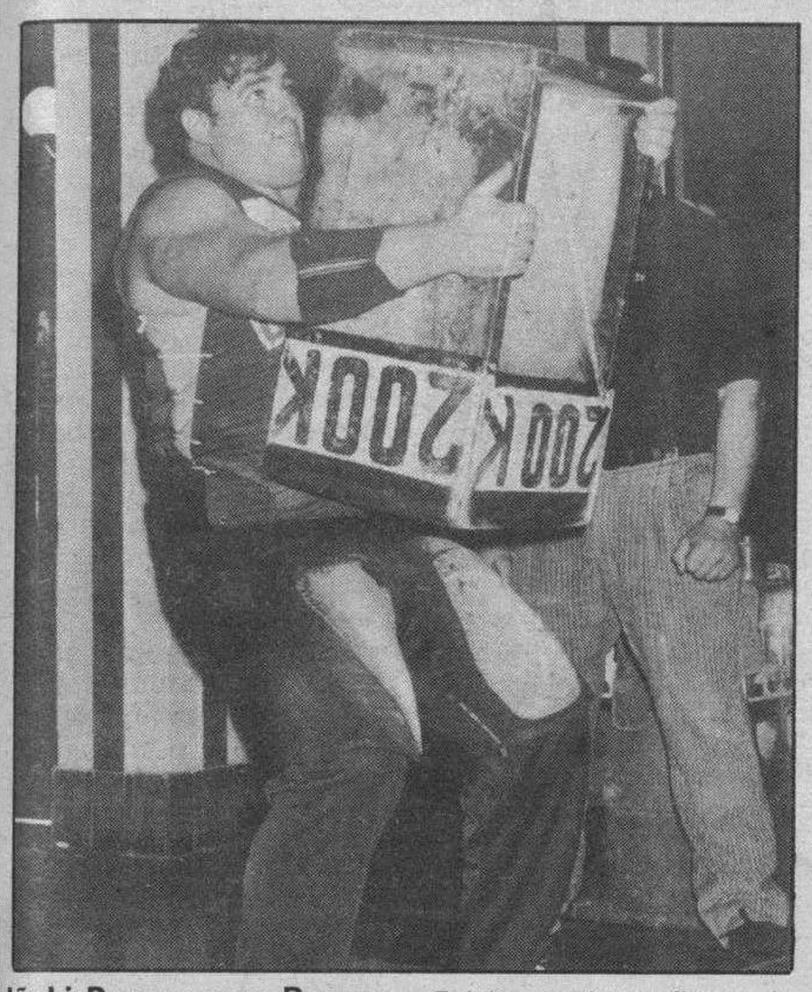

Iñaki Perurena en Burgos.—*En el curso de una fiesta celebrada ayer tarde en el Hogar del INSERSO en la calle del Carmen tuvo lugar la entrega de premios de diferentes concursos y juegos y, al final, culminó con una demostración del campeón Iñaki Perurena el más famoso levantador de piedras de España.*

Página 6

Expectación en Italia al comenzar Gorbachov su histórico viaje

En el clima de expectación creado por los espectaculares cambios registrados en Europa del Este, el líder soviético, Mijail Gorbachov comenzó ayer una visita oficial a Italia, de tres días de duración, previa a la «cumbre» que mantendrá este fin de semana con el presidente norteamericano, George Bush, en aguas de la isla de Malta.

Gorbachov, acompañado por su esposa Raisa, llegó al aeropuerto internacional Leonardo de Vinci, de Roma, diez minutos antes de lo previsto.

Desde su llegada, la capital italiana se halla bajo medidas de seguridad excepcionales. Unos 2.000 agentes policiales vigilaban las zonas claves, algunos de ellos, apostados en los tejados, al paso de la comitiva de Gorbachov.

Gorbachov será recibido en audiencia oficial por Juan Pablo II en el Vaticano, mañana viernes, un hecho sin precedentes para un presidente que ocupa también el cargo de secretario general del partido comunista soviético.

Por otra parte, un desconocido trató ayer tarde de lanzarse contra el automóvil del líder soviético Mijail Gorbachov cuando el «Zil 114» ingresaba en el Palacio Chigi para la primera entrevista con el primer ministro italiano Giulio Andreotti.

Página 31

Gorbachov y Raisa a su llegada a Roma comentaron el buen tiempo de Italia en comparación al de la URSS. Efe.

«Los contribuyentes se han ahorrado un buen «pelotazo», dice Borrell

El secretario de Estado de Hacienda, José Borrell, considera que por muchas críticas que haya recibido la Ley de Adaptación del IRPF, «lo cierto es que la mayor parte de los contribuyentes están encantados» porque con ella «se han ahorrado un buen pelotazo de impuestos».

Para Borrell, la campaña de Renta y Patrimonio que hoy concluye ha demostrado que para la inmensa mayoría de los contribuyentes no ha sido este año más difícil que otros realizar su declaración de IRPF adaptada a la nueva Ley.

El secretario de Estado de Hacienda recordó, en declaraciones a «Efe», que la aplicación de la nueva norma y la modificación de la tarifa que ha entrado en vigor este año para las declaraciones de 1988 ha supuesto un ahorro de impuestos de 400.000 millones de pesetas para el contribuyente.

La nueva Ley tendrá además efectos sobre las devoluciones, que según las previsiones de Hacienda, verán incrementado su volumen en cerca de 33.000 millones de pesetas

Página 28

El Rey inauguró en Madrid un importante Simposio científico

Científicos de varios países intentarán buscar soluciones a la creciente desaparición de especies animales y vegetales en el mundo, fundamentales en medicina, alimentación e industria, durante el Simposio Internacional sobre Diversidad Biológica, inaugurado ayer por el Rey Juan Carlos.

La reunión, que se prolongará hasta el próximo 1 de diciembre y en la que participan nueve ecólogos de renombre internacional, está organizada por Adena, la Fundación Ramón Areces y el departamento Interuniversitario de Ecología de las Universidades Complutense y Autónoma de Madrid.

La diversidad biológica, resultado de 4.000 millones de años de evolución, es la variedad de formas vivas en la tierras (plantas, animales y microorganismos) que componen el «patrimonio de la Humanidad». Se puede referir a la diversidad de especies, de genes o de ecosistemas.

El número de especies vegetales y animales descritas en la actualidad se cifra en 1,4 millones, aunque algunos científicos opinan que existen alrededor de 30 millones.

Debido al gran desarrollo industrial de los países occidentales, muchas de estas especies desaparecerán antes de haberse conocido y con ellas posibles remedios para enfermedades o potenciales alimentos.

Este es un problema que preocupa a los científicos y conservacionistas del mundo, quienes buscan soluciones para compatibilizar el progreso y la explosión demográfica con la protección del Planeta, soporte vital de la Humanidad.

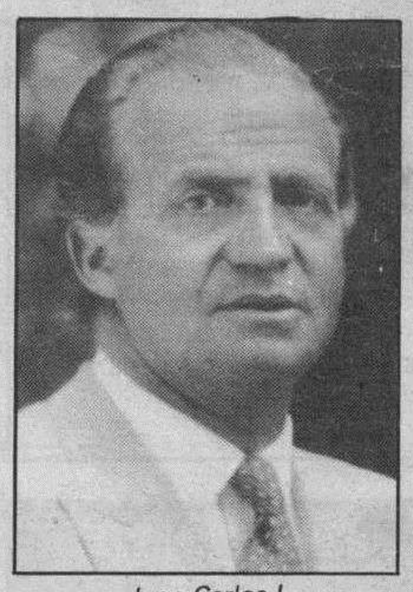

Juan Carlos I

Página 27

Nadia Comaneci huyó a Hungría

Nadia Comaneci, campeona olímpica de gimnasia que la noche del martes huyó de la ortodoxia comunista de Rumania, declaró al llegar a Hungría que abandonaba una vida llena de comodidades pero falta de libertad.

«Por conseguir la libertad, he dejado atrás una vivienda bien amueblada, un coche y una seguridad financiera», dijo Comaneci a los guardias fronterizos húngaros en la localidad de Kiszombor, según la agencia estatal de noticias de Hungría, MTI.

La gimnasta de 28 años de edad, llegó junto a otros seis atletas rumanos, y según informaciones no confirmadas por el Gobierno de Budapest, solicitó asilo político.

Página 30

Hoy se clausuran las Jornadas Técnicas Agrarias

Con la conferencia «La nueva fiscalidad en el cooperativismo agrario», a cargo de José Manuel de Luis, delegado de Hacienda Especial de Castilla y León, se clausurará el ciclo de conferencias «Jornadas Técnicas» que han sido organizadas por la Caja Rural en colaboración con la Sección de Extensión Agraria de Burgos.

En la jornada de ayer, intervino Eusebio Guijarro, jefe de Servicio de Sanidad Animal de la Junta, quien abordó el tema de la sanidad animal en la región.

Página 8

hoy

Aprobado el presupuesto de la Cabalta de Reyes 5

Los servicios sociales municipales, ampliados y reestructurados 5

Proposición socialista sobre la depuradora, rechazada 10

Homenaje a Amando López en Cubo de Bureba 12

Otro Banco asaltado en Burgos 34

«Apagón» de luz en un amplio sector de la ciudad 41

deportes

Ya no quedan «Segundas» en la Copa del Rey 36

Yugoslavia superó a España con claridad (108-97) 39

Agricultura .:. 20 y 21

M.C.D 2018

Día a día

Conclusiones postelectorales

LA Agencia de Comunicación «TECOP» ha hecho un estudio de los comportamientos tras las elecciones del 29-O, llegando a la conclusión de que la Televisión ha sido decisiva en la orientación del voto de la mayoría de los españoles, junto con las informaciones en la Prensa y la Radio. «Sólo un ocho por ciento ha determinado, de alguna manera, el resultado final».

Sin embargo, con ser importante esa aseveración, no es menos algunas de menor entidad que recoge el estudio que ha llegado a DB. Vean ustedes algunas de las cosas que señala este trabajo-encuesta:

—Hay cansancio de la presencia de los «mismos» líderes y falta novedad.
—Poca credibilidad y representatividad de los líderes locales y regionales.
—Falta de credibilidad de promesas, programas y realizaciones.
—Faltas reales y concretas a nivel de individuo de «esperanza de cambio».
—Influencia del voto rural para determinar en caso de votos muy similares (cantidad) escaño entre partidos.
—Falta de líderes nuevos con carisma suficiente.
—Falta de presupuesto en algunos partidos.
—Errores del censo.
—Desconocimiento del funcionamiento de la Ley D'hont, la importancia de cada voto, y la creencia de que mi voto no vale tanto como para arreglar el país.
—Finalmente, falta de credibilidad en el Parlamento, en su funcionamiento y en la necesidad —conocimiento hace que no se valore adecuadamente «mi voto», puede determinar a un diputado, este dar la mayoría a un partido, y por lo tanto, ser o no presidente de un Estado».

Esta es una parte de las conclusiones de los problemas y carencias políticas y sociológicas de los últimos comicios, destacando que éstas serán las últimas elecciones con una sola Televisión, la estatal.

Las convocatorias próximas se presentan con novedades sustanciosas. Aparte del cambio lógico de líderes por razón del tiempo, la influencia de los nuevos medios de comunicación son ya una pesadilla para la estrategia de cada partido en la cita de los 92.

Esto es lo que resulta del amplio informe que se ha dado a conocer en las últimas horas. Un mes después las elecciones siguen dando que hablar.

Quisicosas

Martinillos

LA indignación y la rabia saltó ayer al primer plano de la actualidad burgalesa con la muerte en un atraco de un trabajador a manos de un desalmado, posiblemente drogata que necesita el dinero para seguir deteriorando más su enfermedad.

En Burgos ya se han repetido muchos hechos como estos y de consecuencias mortales. Recordarán ustedes al industrial Cuezva que murió también en las instalaciones de su propiedad cuando estaba expendiendo carburante.

Las autoridades correspondientes han de llegar hasta el fondo del asunto para que la justicia resplandezca, pero al mismo tiempo es muy importante toda acción preventiva con mayor vigilancia.

● Precisamente en Francia se produce en estos momentos la discusión sobre la despenalización del consumo de droga, una medida que ya se tomó en España por el Gobierno de don Felipe González y que ha tenido gravísimas consecuencias. Allí se oponen rotundamente a que se haga eso por la responsabilidad indirecta que supone la adopción de una medida legislativa de ese alcance en un mundo en el que los narcotraficantes están extendiéndose sin ningún miramiento por todos los puntos del globo terráqueo.

● Resulta de todo punto desagradable la consecuencia de las restricciones, sobre todo a efectos higiénico-sanitarios. Lo habrán podido comprobar ustedes. Por ello es necesario que todos colaboremos porque puede llegarse a una situación extrema de falta de agua para lo más imprescindible y ello es grave.

● Otro caso de agua con lejía, ¡y van!...

Pues si que estamos bien: no pudo oler la lejía porque está esperando desde hace mucho tiempo que la operen de vegetaciones. A esta muchacha la tenía que pillar el toro de todos modos. Parece un poco de broma, pero las cosas son así de serias y a veces indignan.

● Hoy es el último día para presentar la declaración del Impuesto de la Renta de las Personas Físicas. Si no lo ha hecho hasta ahora tiene una última oportunidad antes de hacerlo con los recargos correspondientes. En la Delegación de Hacienda se refuerzan los servicios en este día por si es necesario, pero ya con la tramitación a través de las entidades de ahorro y los Bancos, las aglomeraciones son menores.

● Como nos lo cuentan, lo recogemos:

«Continúan saliendo a la luz surrealistas comportamientos del Colegio de Arquitectos, más propios de una película de los Hermanos Marx que de la actuación de una Junta seria y coherente. Como saben, esta Junta estimó conveniente recurrir el contenido del Plan Parcial Yllera, lo que efectivamente hizo con fecha de Marzo del 87 por lo que, según su propio criterio no es posible construir en esa zona de nuestra Ciudad. Pero ahora viene lo bueno: el arquitecto-presidente de la mencionada Junta aceptó el encargo de redactar un proyecto para construir en una de las parcelas del Plan P. Yllera; el proyecto fue visado por el Colegio de Arquitectos el 3 de Febrero del 87 y, una vez que fueron abonados sus honorarios se retiró el trabajo. Pero cuando se obtuvo la licencia de obras la Junta del Colegio presidida por ese mismo arquitecto se apresuró a recurrirla. Absurdo».

El promotor de la obra no sale de su asombro. Lógico.

Retina

Actividad constructora.— *La instantánea que captó nuestra cámara demuestra que en esta ciudad hay actividad en la construcción lo que es un buen síntoma de cara al crecimiento. En el corto espacio que recoge la fotografía se ven hasta siete grúas y en plena actividad. Un dato positivo.*

UNA PELICULA DE TERROR DIFERENTE, PAVOROSA Y ESPELUZNANTE

UN NUEVO HOGAR PARA EL HORROR

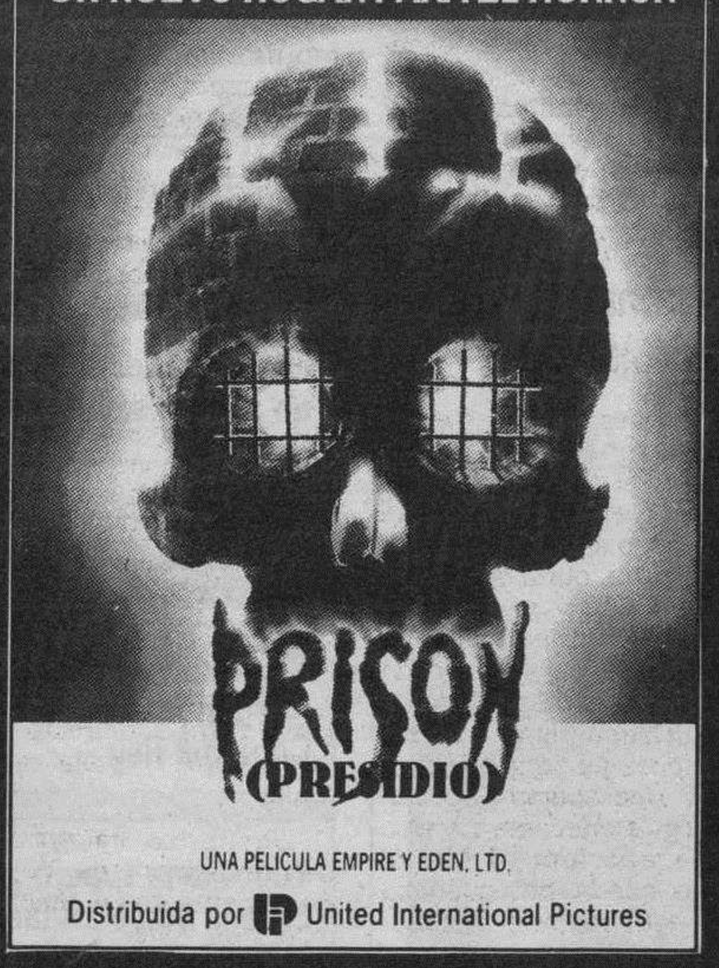

UNA PELICULA EMPIRE Y EDEN, LTD.

Distribuida por United International Pictures

¡¡HOY!! IMPRESIONANTE ESTRENO

A las 5,30, 8 y 10,45 noche

GRAN TEATRO

AYUNTAMIENTO DE BELORADO

MODIFICACION PUNTUAL DE LAS NORMAS SUBSIDIARIAS

El Ayuntamiento Pleno, en sesión ordinaria celebrada el día 9 de Noviembre de 1989, al amparo de lo establecido en el Art. 32 de la Ley sobre Régimen del Suelo y Ordenación Urbana y el 120 del Reglamento de Planeamiento Urbanístico, ha acordado por mayoría absoluta, aprobar inicialmente la Modificación Puntual de las Normas Subsidiarias de Planeamiento de Belorado, referida a la manzana formada por las fincas propiedad de la Cámara Agraria, Arturo Espinosa Puras y Justa García Martínez, situadas junto al edificio de la Cámara Agraria; que se somete al trámite de información pública durante un mes, en cuyo plazo, pueden todos los interesados presentar las alegaciones que consideren justas en defensa de sus legítimos intereses.

A los efectos de lo establecido en el Art. 120 del Reglamento de Planeamiento Urbanístico, podrán concederse licencias basadas en el régimen vigente, siempre que se respeten las determinaciones del nuevo planteamiento.

Belorado, 24 de Noviembre de 1989.
EL ALCALDE,
Pedro Abella Fernández.

CAJA TERRITORIAL DE MADRID

VAPF, S. A.

INVERSION-RENTABILIDAD
VACACIONES

CHALETS
APARTAMENTOS

BENIDORM • TORREVIEJA
CALPE • CAMPELLO
GANDIA • TABERNES
MORAIRA • JAVEA

Su inversión desde 1.500.000 ptas.
Facilidades 10 años.
Servicio de alquileres.

C/. Santander, 6, 2.ª Izda. Of. 1. Telf. 26 90 77. BURGOS
Trav. del Mercado, 4 (Hondillo). Telf. 20 84 54
Centro Com. Isilla, 1.ª Pl. Of. 6. Telf. 50 94 38. ARANDA DE DUERO

M.C.D 2018

Crónica de lo que pasa

Reunión importante

Emilio Romero

EN los finales de esta semana se reunirán los dirigentes sindicales Nicolás Redondo y Antonio Gutiérrez, con José María Cuevas y Juan Jiménez Aguilar, cabecera del empresariado. Es probable que ambas representaciones aparezcan asistidas de otros acompañamientos. Esta es una buena noticia y la sugerencia partiría un día del presidente de los empresarios, José María Cuevas. Parece lógico suponer que esta reunión no sea otra cosa que la de analizarse unos y otros para descubrir los horizontes del diálogo y de la negociación.

Por lo pronto, la plataforma sindical es ambiciosa en muchos asuntos que afectan a la política económica, social y presupuestaria del Gobierno próximo. El gran protagonista —como es natural— será el Gobierno para decidir las peticiones que puede atender y para demorar aquellas otras que forman parte de un proceso a medio o largo plazo. Lo que resulta verdadero es que en una economía de mercado como la nuestra, el empresariado ocupa un lugar fundamental de protagonismo, de la misma manera que el Gobierno tiene sus grandes competencias y responsabilidades, y los sindicatos siguen fieles a su historia legítima de las reivindicaciones. Pero estos tres grandes protagonistas no pueden alejarse nada de los fenómenos económicos que tenemos delante. España está resultando atractiva para la inversión extranjera, pero es elemental su atractivo para la inversión española. El mercado exterior tiene que posibilitar la concurrencia y la competencia de nuestras empresas, cuando ahora mismo tenemos un desequilibrio grave y negativo entre lo que vendemos y compramos. La solución del paro juvenil, que es muy alto, tiene que resolverse mediante la flexibilidad de comportamiento y no con rigidez, porque entonces no habría soluciones. El gasto del dinero público tiene que prestar su atención a la construcción de un país moderno y útil en muchas cosas, con un gran sentido de la prioridad, y postergar gastos de naturaleza política y de un modelo de Estado que lo estamos convirtiendo en una Torre de Babel.

Si el empresario está obligado a considerar estos tres conceptos: inversión, beneficios y salarios, en orden a los tiempos que vivimos, entonces los estados mayores de los sindicatos tienen igualmente que meditar sobre lo que se puede recibir, y no sobre lo que gustaría que se recibiera. El realismo, o las circunstancias, construyen siempre una época, y las identidades políticas y las utopías tiene que aparcarse. Nuestro siglo es social, pero las exigencias para repartir no son otras que las de poder crear.

Tengo delante de mí los veinte puntos sindicales y son todo un programa social. Estoy seguro que los dirigentes empresariales van a contar a los dirigentes sindicales cuál es la situación de las empresas públicas y privadas en nuestro país, y haciendo la diferenciación de lo que es mundo especulativo o financiero. Si en estos momentos los sindicatos tiene también sus peticiones al Gobierno, exactamente ocurre con la CEOE. Los empresarios necesitan algunas concesiones por parte del Gobierno para poder estar en mejor situación que la que están. En cualquier caso, estas primeras conversaciones de los dirigentes sindicales y empresariales han levantado una gran expectación y curiosidad. Lo que también resulta necesario es que tras esas conversaciones, unos y otros transmitan sus opiniones para saber exactamente dónde estamos en una exigencia inevitable de concertación. Vivimos una época insegura en algunos asuntos, independientemente del crecimiento de estos años; aparecen ahora los problemas de la Europa Central y del Este, y se nos viene encima el mercado único del 93. Esta es una etapa para entenderse necesariamente y cada cual debe dar las facilidades que pueda. Tenemos un nuevo Gobierno a pocos días, tras la investidura de Felipe González, y la política económica está obligada a ser el asunto capital.

Observatorio

Negociaciones

Antxon Sarasqueta

LAS nuevas negociaciones del Gobierno con ETA han armado un gran revuelo político y en los medios de comunicación. Unos desmienten tan rotundamente como siempre, otros alegan que todo lo que se hable al respecto es hacerle el juego a la propaganda etarra. En fin, lo de siempre. Porque los espectadores de estas películas —dramas, no comedias— ya han visto muchas. El ciudadano no está en el cálculo político, ni en los aspectos siniestros de tal problema, sino en experimentar un clima de convivencia porque, entre otras cosas, advierte que todos los trenes del progreso se le escapan.

Así las cosas, la evidencia de los contactos, diálogos, conversaciones, o negociaciones, entre el mundo etarra, algunos partidos vascos —nacionalistas y socialista— y el Gobierno de la nación, ya no puede negarse. A nivel informal, personal, oficioso u oficial. Los términos de todo esto dan un poco igual. Lo fundamental es que el Gobierno español ha admitido públicamente esas conversaciones en Argel, y por lo tanto hay una disposición probada. Todo ello es conocido públicamente por la opinión pública, y las urnas han renovado la mayoría gubernamental con el mismo signo en las recientes elecciones.

Hay algo que refuerza esa posición, y es la ampliación del pacto del PSOE y PNV a nivel nacional. El presidente del PNV, Xabier Arzallus, ya ha dicho públicamente que el diálogo entre el gobierno y los etarras puede existir, pero si no se dan unas mejores condiciones de tranquilidad, las cosas se pueden torcer. Cuando desde el poder se dice que tales oportunidades pueden agotarse por última vez, se quiere advertir a las partes de HB y ETA que dentro o fuera de las cárceles quieren concluir con la etapa bélica y buscar salidas políticas, que sus posibilidades se agotan.

Hay una gran diferencia entre lo que representa la confrontación política en las sociedades desarrolladas europeas, y los vicios que todavía permanecen en el caso español a pesar de haber superado muchas etapas. La confrontación política puede implicar acuerdo o desacuerdo, pero se admite un respeto de posiciones, y se excluyen tanto la violencia como los extremismos. Desde un punto de vista civilizado, hace tiempo comprendieron los sabios que cualquier violencia o extremismo genera espirales del mismo orden con consecuencias graves para todas las partes. Esa es la razón, por ejemplo, de que dos superpotencias tan enfrentadas, con sistemas totalmente opuestos, como Estados Unidos y la URSS, no hayan producido a pesar de los graves conflictos una confrontación nuclear en las pasadas décadas. Lo mismo puede decirse de otras potencias. El dominio de la política, lo ha acuñado el clásico, es "el arte de lo posible".

¿Cuál es la posición que se vislumbra en ETA y HB, que es la otra parte en la mesa de negociaciones o en la confrontación, según los esquemas que se barajan actualmente? Se han matizado cambios, pero el reparto de posiciones sigue siendo de la misma factura que anteriormente. El clima de tensión y de agresión prevalece en la confrontación política y social. Casos como el de la autopista de Pamplona-San Sebastian, o el del secuestro de un industrial navarro, o los atentados de Madrid, no son más que la continuidad de un proceso infernal.

En política hay posiciones públicas y otras de carácter secreto o confidencial. Ocurre en todo. Sin embargo, en democracia priman los estados de opinión de la sociedad. El clima político y social. Cualquier carta que se guarden ahora los protagonistas de todas las partes, no sirve para calmar el clima de desasosiego que se percibe en la vida institucional y, de otra manera, en la sociedad española cuando se enfrenta a la situación.

La vida española, a lo largo de la historia, no se ha caracterizado por la prudencia, sino por la pasión. La propia transición democrática, elogiada por todos, ha sufrido las tensiones de minorías radicales que introducen un clima de tensión. ¿Puede esperarse un cambio histórico hacia la prudencia y el progreso?

Cartas al DIARIO

Aclaraciones de una lectora

Como ciudadana y vecina de Burgos, gratamente sorprendida por las noticias aparecidas en Diario de Burgos los días 19-10-89 y 15-11-89 con los titulares «Granados pide Centros de Acción Social» y «Réplica del Colegio de diplomados en Trabajo Social a la Coordinadora Municipal de Acción Social» me gustaría mostrar mi solidaridad aportando mi granito de arena.

En el barrio donde vivo y desde la Asociación de Vecinos como bien dice en su artículo el colegio de Diplomados en Trabajo Social, se están llevando a cabo los servicios de Información, orientación, el servicio de Ayuda a Domicilio y otros programas, además de las actividades propias de la Asociación de Vecinos.

Recabando información he sabido, que son cinco los barrios que en Burgos cuentan con estos servicios a través de las Asociaciones de Vecinos; «Gamonal, Vadillos, San Pedro de la Fuente, San Julián, San Pedro y San Felices, Illera-Fuente Nueva y San Cristóbal.

Y aquí sí le quiero decir señor Granados, que está usted, ligeramente equivocado o mal informado, pues estos centros nunca se cerraron. Por lo tanto no procede que la Junta los vuelva abrir, puesto que no están cerrados. Si procede en todo caso que los retome haciéndose cargo de ellos...

Es verdad que estos centros fueron creados y abiertos en su día por el PSOE y que subvencionados por la Junta de Castilla y León se hicieron responsables de ellos las Asociaciones de Vecinos, dando su entidad jurídica y contratando Asistentes Sociales. Que cuando el PP tomó la legislatura estuvieron en un tris de ser cerrados efectivamente, pero por las reivindicaciones lucha y negociaciones de las Asociaciones de Vecinos y Asistentes Sociales para que los barrios no quedaran desatendidos (en los barrios no había otros centros), INSERSO, organismo al que muchos ciudadanos estamos agradecidos porque apoyó aquella lucha y los centros continuaron desde Enero de 1987 apoyados por este organismo.

Y están vigentes, aún siguen.

Me pregunto ¿y ahora, qué pasa?

¿Es que INSERSO dejará de apoyar? o es que su apoyo no procede, porque según deduzco se tiene que hacer cargo el Ayuntamiento?

Es una presión a esta entidad para que se avenga el cumplimiento de la de Acción Social?

Pero si la Coordinadora de Acción Social del Ayuntamiento por lo que entiendo en el artículo del Colegio Profesional de Diplomados en Trabajo Social, parece tener opiniones diferentes a las que señala la Ley sobre las funciones y prestaciones de servicios en los CEAS, ¿qué pasará?

Como ciudadana me gustaría saber que destino van a tener estos centros y las asistentes sociales que desde hace años nos ha venido atendiendo en los diferentes barrios antes enumerados desde las Asociaciones de Vecinos?

Quiero dar las gracias tanto al señor Granados, como al Colegio de Diplomados en Trabajo Social y a las Asociaciones de Vecinos, porque están luchando para que los servicios sociales que se presten desde los barrios sean de calidad y suficientes. **N.M.M.**

«Y no sé por dónde empezar»

¿Es más persona un diputado electo de H.B. que un guardia civil o un militar? Por que el día 21 del presente el noticiario de televisión española, en su primera edición, utilizó 20 minutos de su escaso tiempo para informarnos del asesinato cometido la noche anterior, contra uno de los dirigentes de la rama política de la organización terrorista ETA.

Yo, español y demócrata al ciento por ciento, intento comprenderlo pero no puedo.

¿Es normal lo que está sucediendo en este país?

¿Que a un representante del terrorismo se le dedique más tiempo en la televisión pública de los españoles que a un defensor de la ley y el orden?

¿Hay derecho a que los dirigentes de H.B. pidan al Gobierno, y en general al pueblo español que aclaren los hechos cuando ellos ni siquiera condenan los atentados de otras fuerzas?

Lo cual es lógico porque no necesitan que se los aclaren ya que ya conocen las características de los mismos.

El lehendakari asegura que hay una mano negra que quiere hacer retroceder la democracia. Sí señor, esa mano es la de la ETA y la de los que la apoyan. Y ellos osan pedir justicia, ahora que han sentido el zarpazo del asesinato cruel en sus propias carnes.

¿Por qué no piden justicia para las mujeres y los hijos de los que esa mano negra ha asesinado durante las últimas décadas?

Y parece que lo único que podemos hacer los españolitos de a pie es esperar, a que unos políticos hipócritas e inoperantes se decidan a acabar con el problema de una vez por todas, que ya es tiempo. **Rodrigo Martínez.**

«Patronas o casas particulares»

Después de llevar cinco años como huésped, y no faltando al pago adelantado ningún mes, esta señora me ha echado a la calle sin motivo alguno, quizá no la gustaba mi bigote o posterior barba. El motivo ha sido el siguiente; 500 pesetas cada día, 2.500 pesetas lavado de ropa. Ultimamente por mis relaciones personales necesitaba una apariencia exterior digna y decente, recalco lo de apariencia. Me di cuenta que la ropa quedaba mal, estropeada e inutilizada.

El 1 de Octubre por decir que al partir del mismo yo me encargaba de mi ropa, me dijo que a la calle si no estaba contento.

Y así ha sido el 1 de Noviembre tuve que irme, porque estas casas particulares tienen patente de corso, y nosotros somos los paganos o paganinis.

Lo denuncié en Comisaría y posteriormente en el Juzgado porque hubo agravantes. Resultado del mismo patente de corso. Futuros huéspedes de casas particulares, que por comodidad de no hacer una cama y limpiar una habitación, 10 metros a lo sumo, mi consejo es el siguiente: entre 3-4 personas conocidas o sin conocer, se puede alquilar un piso, en el cual puedes hacer una vida privada, e incluso más barato, y no tener que aguantar a una «señora» que sólo nos ve como una cantidad de dinero, y no como personas humanas.

Yo he pagado el error durante cinco años y estoy desprotegido por la Ley y la Justicia.

Creo que después de tanto tiempo merecía otra cosa, pero el metal es el metal.

Desnudos nacemos y desnudos morimos. Yo personalmente doy al dinero el valor que tiene.

Mis preferencias son las siguientes: salud, amor, familia, amistades.

Si en algo o a alguien he abierto los ojos, bendito sea Dios, si no que me coman los demonios.

Sin más afectuosamente se despide de usted. **J.M.D.**

M.C.D. 2018

Crónicas plebeyas

La invasión de los japoneses

Enrique del Diego Simón

EL 2 de Septiembre de 1945, pocos días después de la tremenda experiencia atómica de Hiroshima y Nagasaki, se firmaba el acta de capitulación del Japón. El acto tuvo lugar a bordo del buque insignia Missouri. Fueron los signatarios el ministro de Asuntos Exteriores japonés, Mamorou Shigemitsu y el general Yosihgiro Umezo, jefe de las Fuerzas Armadas niponas, y por parte de los aliados el general Douglas Mac Arthur. Después de este acto pocos apostaron por los japoneses en ningún aspecto, ni en el bélico, para el cual parecen tener una singular predisposición, y, desde luego, menos en el económico.

A los intentos expansionistas y a las incursiones en el cercano continente asiático, los japoneses han preferido otro tipo de invasión y la han conseguido. Hemos sido invadidos, de tal modo que usted puede encontrar en Laponia a un esquimal escuchando un transistor «made in Japan» y en Tanganika a un negro en idénticas circunstancias. Tampoco nos libramos en España de esta invasión mecánica, tecnológica o informática. Una larga serie de productos admirablemente concebidos, perfectamente ejecutados, excelentemente copiados, y además baratos, en los que predomina una técnica exigente, permite utilizarlos y disfrutarlos, y además, lo que es fundamental, evita que la hegemonía de patentes en manos de otras naciones, pueda producir un encarecimiento en el bien y un retraso sensible en llegar a los ciudadanos.

Y para completar sus afanes expansionistas, a los japoneses les ha dado por comparecer en los mercados de Arte, o sea, que por un lado nos colocan tecnología, y por otro se nos llevan a Jasper, Picasso y Van Goh. Solamente «Lirios» y «Los girasoles» del pintor holandés, han costado once mil millones de pesetas, que a mí me parece una barbaridad y un cargo de conciencia para quien los tenga colgados en una pared. Si el frenético o frenopático de Vincent —a quien el lienzo, el óleo y los pinceles le costarían en su época no más de 10 florines, o sea unas 500 pesetas— levantara la cabeza, volvería para reclamar derechos de autor, poderse poner sin dificultades económicas en manos de un buen psiquiatra, y prolongar su vida abortada a los 37 años por el suicidio, pintando florecitas multimillonarias. Tampoco me extraña que con esta valoración del Arte, a Fray Valentín le reprochen utilizar dibujos ajenos sin permiso del autor, porque nadie está libre de que pueda producirse un valor añadido desbordado por las ilustraciones que acompañan a la estupenda y documentada prosa del cronista de la provincia. O sea que es para pensárselo.

Lo más actual de los japoneses, a través de su imperio en la Banca, los seguros, la industria, etc., es que les ha dado por adquirir edificios de alcurnia en Italia, pagando alquileres astronómicos. Y como no pueden llevarse los inmuebles a su nación, no porque no sea posible, sino porque no les caben, vienen, los adquieren y los habilitan como oficinas y centros de gestión de sus negocios. Si no estamos avisados y alertados pronto Europa será una sucursal del archipiélago japonés, y como nos descuidemos, cualquier día nos ofertan un montón de miles de millones de yens por la Catedral, el Teatro Principal o la Bodeguiya, lo que me hace temblar acongojado porque si es verdad que el espíritu está pronto, la carne sigue siendo débil y nadie está exento de tentaciones, ni el Cabildo, ni el Ayuntamiento, ni siquiera el Gobierno, que es el más tentador de todos, y si no que se lo pregunten al señor Laborda que ha caído en la tentación de ser presidente del Senado.

O sea, que los japoneses, tenaces, serios y laboriosos perdieron la batalla de la guerra frente a los aliados, pero están siendo los claros vencedores en la guerra de la paz.

Sócrates y la cicuta

Querido Sócrates:

Me manifiestas tu socrático y ponderado asombro ante algunos episodios que creía ya eran historia. En ocasiones, querido amigo, la realidad se encarga de demostrarnos lo contrario. Tú sabes bien que la calumnia y la maledicencia tuvieron siempre aposento en temples de poco fuste, puesto que tú mismo tuviste que soportar un juicio injusto y una sentencia inicua. El final, como lo describe tu discípulo Platón, fue la culminación de la insidia en manos de gentes escasas de conciencia y romas de moral.

El uso de la calumnia sigue siendo frecuente y, a lo que se ve, eficaz. Agrávase más la situación, cuando se apoya en llamadas anónimas o en escritos apócrifos. Más cuando lo normal sería desoír las unas o destruir los otros, aún existen en esta democracia —asómbrate— personas que no sólo admiten la denuncia vergonzante, sino que la dan crédito. Qué vergüenza, qué tremendo retroceso en esta civilización tan lejana y tan distante de la tuya.

Durante la Revolución Francesa de 1789 bastaba con una denuncia susurrada o anónima para que al acusado de ser monárquico o devoto de los Capetos, se le pasase por la guillotina. En nuestra guerra civil, los enfrentamientos y las enemistades eran causa bastante para la imputación de ser «rojo», si se estaba en la zona franquista, o de ser «nacional» si en la republicana, y ello justificaba la visita nocturna, el paseo y la posterior ejecución del acusado, sin defensa y sin presunciones de inocencia.

Afortunadamente, esas situaciones se han superado aunque no en su totalidad. Tomar la Justicia en manos injustas; ejecutar sumaria e inicuamente —como al Padre Ellacuría y compañeros y a tantos servidores públicos del orden y la ley—; atentar contra diputados aunque sean de H.B.; practicar la antigua ley judía del Talión; emitir y admitir denuncias anónimas, son prácticas que deben desterrarse con sello de urgencia de esta sociedad que llamamos civilizada. De otro modo, cuando se invita a beber la cicuta a personas de vida limpia, no puede extrañarte que no todos tengamos el ánimo ni el temple que tuviste tú cuando Critón te ofreció la copa con el veneno que puso fin a tu vida, que no a tu memoria.

Guerrerías

Una gallega.— No puedo sino darle la razón. No sé lo que ocurrirá en esa su hermosa ciudad natal, pero es cierto que la nuestra está superando marcas en asaltos, robos y amenazas. Que en La Coruña no le ocurrió lo que aquí le ha ocurrido es una lamentable comparación. Gracias por ser parroquiana asidua y felicidades por su gentileza y su guapura.

M.L. de M.— Hay que tomarles a risa. Tiene usted razón, resulta que salimos anunciando la construcción de retretes y responde el «nuncio» hablando de la diarrea del siglo pasado. Como ve, se alteró la intención dando preferencia a la referencia sobre la buena noticia, y el anunciante quedó burlado por el noticiero de turno.

Lucía M.A.— Carlos V estuvo en Burgos en 19 de Febrero de 1520, de paso hacia Santiago de Compostela, y como aquí somos así de tiesos, le fue exigido juramento de guardar y cumplir fueros, franquicias, libertades y privilegios de los burgaleses, y el Rey juró en castellano. Si lo hizo en hebreo, no nos enteramos.

Lo que se filtra

«YA»: Crispación en Málaga

Otra cosa sería si las inundaciones se hubiesen producido antes de las elecciones. Habríamos visto entonces diligencia en los medios oficiales, visitas de ministros, varios a la vez. Ahora, pasado ese momento, apenas les queda a los afectados por la catástrofe sino la crispación y la impotencia. Ni siquiera les queda el consuelo de esperar dimisiones o ceses, que si no pueden reparar los daños causados, al menos sirven para sancionar ejemplarmente las negligencias y como advertencia y estímulo para el futuro. Pero ya es sabido que las dos palabras mencionadas, por lo desusado de su empleo, están prácticamente borradas del diccionario de nuestros "responsables". Sólo nos queda la esperanza de que, al menos éste y otros muchos comentarios de estos días, junto con las justas protestas de la población, sirvan para que, desde este momento, se acometa ya la tarea de crear una infraestructura adecuada que evite en lo sucesivo situaciones tan tercermundistas como las que vive Málaga y otras poblaciones españolas.

«ABC»: Intoxicación abierta

El propósito de negociación del Gobierno con ETA, publicado destacadamente por algunos medios de comunicación, es una "noticia" falsa. Esos medios de comunicación han sido sorprendidos en su buena fe por una campaña de intoxicación de Herri Batasuna. Si el medio es el mensaje, creen HB y un sector de ETA que a base de repetir en los medios de comunicación que el Gobierno tiene el propósito de negociar con la banda terrorista se creará un clima en la opinión pública que haga la negociación inevitable. Por eso es necesario denunciar y desenmascarar una campaña de intoxicación que sólo favorece a los terroristas. Sobre el entramado de un documento del complejo etarra estamos asistiendo a una intoxicación informativa de descomunales proporciones, tendente a replantear la posibilidad de que el Gobierno retome los contactos con ETA y, además, a presentar esa hipótesis como algo lícito, natural y hasta políticamente deseable, con vista a la pacificación del País Vasco.

«El País»: Uruguay, donde solía

Es la tercera vez en la historia de Uruguay que los blancos ganan unas elecciones presidenciales, pero es la primera vez en que a los dos partidos tradicionales se suman nuevas formaciones de izquierda.

Ramón

Posibilidad de retratar cósmicamente futuros terremotos

A. Glikó y A. Salmán

Doctores en Ciencias Físico-Matemáticas

EL eco del último terremoto en Armenia repercutió en el mundo. Las gentes deploraban las miles de víctimas y se preguntaban: ¿Será posible que la ciencia, conquistadora de los abismos espaciales y de las profundidades del átomo, sea incapaz de elaborar métodos seguros para pronosticar los temblores de tierra?

Lamentablemente, la ciencia, en efecto, no está en condiciones de hacerlo hoy. Se pueden suponer la zona y la fuerza posibles del sismo, más, por ahora, es imposible determinar la fecha en que se va a producir. Así y todo, existen muchos indicios que presagian la catástrofe: el cambio de la salinidad y el incremento del nivel de las aguas subterráneas; el comportamiento de los animales; distintos movimientos en la corteza terrestre.

En este sentido reviste interés la labor que en la URSS realizan, conjuntamente el Instituto de Física de la Tierra y el Instituto de Métodos Cósmicos y Aéreos.

Como se sabe, nuestro planeta está cubierto por un manto invisible, una finísima capa térmica de varios centímetros. Con ayuda de aparatos que perciben los rayos infrarrojos (caloríficos) esta capa puede ser fotografiada desde el cosmos. Ocurre que tales fotos pueden brindar una copiosa información no sólo sobre la superficie terrestre sino también sobre sus estructuras profundas y los procesos que allí transcurren, incluídos los sísmicos.

Semejante método de investigación lo sugirió el trágico terremoto que se produjo en 1976 en China Oriental. Mucho antes las observaciones meteorológicas señalaron una elevación de la temperatura inhabitualmente grande —en dos grados— en un vasto territorio. Fue entonces cuando surgió la idea de comprobar la posibilidad de determinar tales alteraciones térmicas a distancia, desde los satélites artificiales. Así se dio impulso al análisis de las fotografías térmicas cósmicas de distintas zonas. Luego se estableció que el cuadro térmico de la superficie terrestre una semana antes del terremoto era muy distinto del que había tenido lugar hacía unos meses o un año. El análisis de varios centenares de fotografías en seis años ha demostrado que en el territorio del Asia Central, episódicamente y en los mismos sitios, surgen anomalías térmicas, que ocupan un área de decenas de miles de kilómetros cuadrados y se conservan durante varios días. Son indicios de actividad tectónica, presagio de una posible catástrofe.

Cabe subrayar que, lamentablemente, en la presente etapa de investigaciones aún no se sabe como predecir con suficiente exactitud la fecha del terremoto, aunque se espera que posteriores trabajos brinden resultados prácticos. Se trata sólo de las predicciones de las grandes catástrofes y, por consiguiente, más peligrosas.

M.C.D 2018

La Comisión Municipal de Gobierno aprobó el presupuesto de la Cabalgata de Reyes Magos

Burgos (DB).— La Comisión Municipal de Gobierno aprobó, en su reunión de ayer, el presupuesto para la celebración de la Cabalgata de Reyes Magos, y diversos actos con motivo de las fiestas navideñas, por un importe superior a los siete millones.

El Ayuntamiento destinará 7.137.500 pesetas, decidió el órgano de gobierno municipal, para celebrar la Cabalgata, así como festivales infantiles y para la tercera edad durante las fiestas navideñas.

La Cabalgata —según anunció Miguel Vallecillo, presidente de la Comisin de Festejos— será muy similar a las que se han celebrado en años anteriores. En la misma paticiparán tres carrozas, en las que viajarán los Reyes Magos, junto a desfiles de bueyes, ovejas, corderos, etc. También habrá pajes con trajes, pastores y demás acompañantes de los Magos de Oriente. En su momento se anunciará el recorrido que seguirá la Cabalgata, así como su horario, aunque no diferirá sustancialmente del seguido en ediciones anteriores.

Serán cuatro los festivales infantiles, que organizará la Asociación de Blusas y patrocinará el Ayuntamiento. Estos festivales se celebrarán en la Casa de Cultura de Gamonal, en dos ocasiones, otro en el polideportivo de San Pedro y San Felices y el cuarto en el Centro Francisco Salinas.

Dos serán los festivales destinados a la tercera edad, y en ambos participará el tenor Manuel Sirera, que cantará en la Casa de Cultura de Gamonal y en el centro de la tercera edad que hay en el Carmen.

Otro acto, ya tradicional, que se celebrará durante las fiestas navideñas es la escenificación del Retablo de la Navidad, que correrá a cargo del grupo de Fátima, que dirige Angel del Campo.

Recurso de alzada

El punto anterior fue aprobado en el trámite de urgencia, al igual que el recurso de alzada que se acordó presentar, en defensa de la competencia municipal, ante la Consejería de Medio Ambiente y Ordenación del Territorio de la Junta de Castilla y León. Se recurrirá el acuerdo de la Comisión Provincial de Urbanismo, de fecha 2 de noviembre del presente año, notificado el día 17, por el que se concedía, por subrogación, licencia de obras a la empresa mercantil Adrigón S.A., para la construcción de un edificio para oficinas en el número 2 de la calle San Lesmes.

También se acordó solicitar, a la Consejería de Cultura y Bienestar Social del gobierno regional, una subvención de 100 millones para la ejecución de las obras de la segunda fase de las piscinas de San Amaro, que, conforme al proyecto redactado, asciende a 264 millones la mencionada segunda fase.

Obras

La Comisión de Gobierno acordó conceder varias licencias de obras particulares. Una a Construcciones Aragón Izquierdo S.L., para la construcción de un edificio de oficinas, locales comerciales y garajes en San Pedro y San Felices; y otra a Inmobiliaria Río Vena, para la construcción de un edificio de seis viviendas y seis apartamentos, primera fase, en la finca 2 de la unidad de actuación C-4-2. A la vista de los informes obrantes en el expediente, acordó aprobar el proyecto de ejecución presentado por Bofur, para la construcción de un edificio de 16 viviendas en la calle Morco 2 y 4, aceptándose la propuesta presentada relativa al cumplimiento del estándar de plazas de aparcamiento obligatorio, en el estacionamiento subterráneo de la Plaza de España.

También se acordó dejar sobre la mesa el expediente relativo a la solicitud de declaración de ruina del edificio sito en el número 5 de la Plaza Mayor.

Se decidió autorizar a Urbanizadora Villatoro la licencia de segregación de terrenos sitos en el barrio de Villatoro. Además de darse el visto bueno a varias solicitudes de apertura de establecimientos, se acordaron las aprobaciones de cuatro certificaciones para el pago de servicios prestados al Concejo por otras tantas empresas.

Instalaciones Deportivas

A propuesta del Servicio Municipalizado de Instalaciones Deportivas, se acordaron la aprobación y pago de la primera certificación de las obras de construcción de un vestuario en las instalaciones de San Amaro, por un importe cercano a los 12 millones; la modificación presentada por los arquitectos, del presupuesto de la cobertura del frontón de Lavaderos, por un total de 2,5 millones u de 1,8 millones sobre la cantidad de ejecución material, lo que representa un 7,17%; y la aprobación y pago de la certificación de las obras de cobertura de dicho frontón, por 37,5 millones.

También acordó, la Comisión Municipal de Gobierno, aceptar la cesión gratuíta de varias superficies, aprobar el pliego de condiciones económico-administrativas que servirá de base al concurso para adjudicar las obras de urbanización de Reyes Católicos Norte, cifrado en 87,4 millones, y declarar como válido el acto licitatorio y adjudicar el suministro de vestuario para la Policía Local a la única empresa preentada.

Por último, y tras tener conocimiento de varias sentencias, se acordó felicitar a Pablo Gredilla, por su nombramiento como presidente del Colegio de Veterinarios de Burgos.

Los servicios sociales municipales han sido ampliados y reestructurados

Burgos (DB).— Los horarios y el personal, ya sean asistentes sociales o animadores socio-culturales, de los servicios sociales municipales han sufrido una reestructuración, al haber sido ampliados.

El Ayuntamiento de Burgos ha reestructurado los servicios sociales en lo concerniente al personal, quedando en lo que a los asistentes sociales se refiere de la siguiente forma:

Se incorpora un asistente social más, con destino al Barrio de San Pedro de la Fuente.

Se incrementa el horario del CEA de Río Vena de media a una jornada.

El CEA de la oficina central y el de San Julián no sufren modificación alguna. También permanece igual el de Gamonal, si bien este servicio será prestado en toda la jornada por el asistente social contratado directamente por el Ayuntamiento.

Estos profesionales prestarán los servicios de información de recursos; orientación y ayuda individual y grupal a marginados; reinserción social. Desarrollarán estudios de necesidades, demanda y programas.

Se incorporarán cinco animadores socio-culturales a los CEAS de San Pedro de la Fuente, Río Vena, Centro, San Julián y Gamonal.

Estos nuevos profesionales, que hace pocas fechas superaron las pruebas realizadas en el Ayuntamiento, prestarán servicios de información general y prevención de marginados, dirigidas a personas y grupos integrados, límite y de alto riesgo, con actividades de animación socio-cultural para los colectivos de tercera edad, mujer, adolescencia, infancia y comunidad, éstas últimas integradas en las actividades que desarrollan los alcaldes de barrio, con participación de asociaciones, grupos, equipos o individuos que vienen colaborando en los barrios.

Estos servicios deberán cubrir toda la zona.

Los horarios concretos de cada profesional, en cada uno de los Centros Municipales de cada zona, quedarán siempre expuestos en los tableros de anuncio de los mismos, y darán respuesta puntual y actualizada a las necesidades y demanda de acuerdo con las características de cada servicio a prestar. Estos profesionales contarán con el apoyo de un grupo interdisciplinar.

El horario de los asistentes sociales de zona en los CEAS de Río Vena, Centro, San Pedro de la Fuente y San Julián será de 8 a 3, mientras que el del CEA de Gamonal-Villa, será de 9 a 2 y de 4 a 8 por la tarde.

Por lo que se refiere al horario de los animadores socio-culturales, en los CEAS de Río Vena, San Pedro de la Fuente, San Julián y Gamonal-Villa será de 10 a 2 y de 4 a 8, mientras que en el CEA Central será de 9 a 2 y de 4 a 7.

CASA DEL CORDON

Centro Cultural y de Congresos

II JORNADAS SOBRE LOS ALQUILERES EN ESPAÑA

LA REFORMA DE LA LEGISLACION DE ARRENDAMIENTOS URBANOS

Viernes, 1 de diciembre - 20,00 horas

CONFERENCIA

Formación del contrato. Contrato-marco. Determinación y revisión de la renta. Plazo contractual y prórroga. Subrogación. Ventajas fiscales.

PONENTE

D. Carlos Vattier Fuenzalida

Catedrático de Derecho Civil. Decano de la Facultad de Derecho de Burgos.

Sábado, 2 de diciembre - 11,30 horas

Valoración de las expectativas de reforma de la legislación arrendaticia. Perspectivas de propietarios e inquilinos. Resolución de dudas.

PONENTES

D. Gonzalo Manrique García. Asesor Jurídico de la Asociación de Inquilinos.

D. Fernando Dancausa Treviño. Secretario General Cámara de la Propiedad Urbana.

MODERADOR

D. Juan Sancho Fraile. Magistrado. Presidente de la Audiencia Provincial.

ORGANIZAN: Asociación de Inquilinos. Cámara Oficial de la Propiedad Urbana.

COLABORA: Caja de Ahorros Municipal de Burgos.

Precisiones de la Asociación de Vecinos de La Flora al alcalde de Burgos

Burgos (DB).— La Asociación de Vecinos, Comerciantes e Industriales de La Flora ha formulado cinco precisiones a José María Peña San Martín, alcalde de Burgos, respecto a las declaraciones efectuadas tras el último pleno municipal, celebrado la pasada semana.

La nota con las precisiones está firmada por Luis Mayoral, presidente de la mencionada Asociación, e indica que:

La Asociación de Vecinos, Comerciantes e Industriales de La Flora se halla registrada en el Gobierno Civil de Burgos con el número 1.292. Fue constituída formalmente en asamblea del pasado 7 de noviembre, y en dicha asamblea quedó elegida su junta directiva.

Esta Asociación representa a sus asociados, y está conformada por la práctica totalidad de las personas que viven o trabajan en La Flora.

A cualquier efecto de identificación los nombres de quienes forman la junta directiva de la Asociación están a disposición del señor regidor municipal, y de cualquier persona que en ello tenga curiosidad, en el Registro de Asociaciones del Gobierno Civil de Burgos.

En cuanto a que el número de plazas vendidas sea superior al número de «aparentes protestantes», debo decirle que en breves fechas recibirá relación de personas que libremente expresaron su rechazo a la construcción del garaje subterráneo, y que la protesta no es aparente sino firme y real, mientras no se determine con exactitud la naturaleza del subsuelo sobre el que se pretende construir el garaje y no sean dadas cuantas garantías se estimen necesarias para que los posibles afectados por la obra puedan tranquilizarse.

Por último, sobre «que el Ayuntamiento ha estudiado el tema en profundidad» se me ocurre lo siguiente: ¿Cómo es posible que un asunto se estudie en profundidad, si ese Ayuntamiento ha adjudicado una obra sin saber qué se va a encontrar?, es decir, sin haber realizado los estudios geotécnico-hidrológico-arqueológicos precisos; como así se exige en el acuerdo de adjudicación definitivo a las empresas constructoras para acometer una obra de riesgo como la del garaje de La Flora. Lo lógico sería decidir una vez estén los estudios sobre la mesa y no como la Comisión Municipal de Gobierno ha decidido, es decir, decidir antes de estudiar.

M.C.D 2018

Para ASEBUTRA, un paro en el transporte sería lesivo para el sector

Burgos (ASEBUTRA).—En relación con los rumores de paro en el sector de transportes de mercancías por carretera para los días 2 al 10 del próximo mes de Diciembre, esta Asociación, miembro de CONETRANS, organización más representativa del sector, tanto por el número de Asociaciones Provinciales como número de transportistas afiliados, manifiesta que los temas hoy planteados se han negociado o están pendientes de cerrar la negociación con las distintas Administraciones Públicas.

En consecuencia asuntos como la jubilación anticipada, tasa por uso de infraestructura, fianzas colectivas, consecuencias de la implantación del Mercado Unico Europeo, contingentación de autorizaciones, junto con otros como límite de responsabilidad del transportista, Juntas Arbitrales, contingente cero de autorizaciones para 1990, oposición al cabotaje, control de ilegales, etc., siguen su proceso de negociación, con lo que hoy un paro sería lesivo para los intereses del sector».

Notas y avisos

La Juventud con Europa

Hoy jueves, a las siete y media de la tarde en el salón de actos de la Casa de Cultura de la plaza de San Juan tendrá lugar un acto informativo relacionado con el programa «La juventud con Europa».

Se informará del desarrollo del programa subvencionado por la comisión de comunidades europeas a través del ministerio de asuntos sociales, dirigido a los jóvenes españoles.

Conferencia sobre el proceso penal

Organizado por el colectivo cultural «la Trocha» a las 12,30 horas de esta mañana Perfecto Andrés, portavoz de Jueces para la Democracia, pronunciará en el Colegio Universitario una conferencia sobre el nuevo proceso penal español.

II Jornadas de Cine Espeleológico

Hoy, jueves, a partir de las 20,30 horas, se proyectará en el Salón-Teatro de la C.A.M., con ocasión de las II Jornadas de Cinematografía Espeleológica, los cortometrajes «Ríos bajo la selva», filme suizo dirigido por Gerald Favre, y «Dos palmaditas pra Charlie», rodada por Daniel Penez en las gargantas de Ardéche (Francia).

Religión

Novena a la Inmaculada Concepción del Círculo

Burgos (C.C.).— Hoy, jueves, 30 de Noviembre, comienza la novena a la Inmaculada que la Juventud del Círculo Católico organiza para honrar a su Patrona, durante estos nueve días para culminar en la fiesta del día 8 la Inmaculada Concepción.

La Novena se tendrá todos los días en el Círculo, calle Concepción, número 17, a las 8,40

Portada del álbum «Octubre», producido por Pablo Novoa.

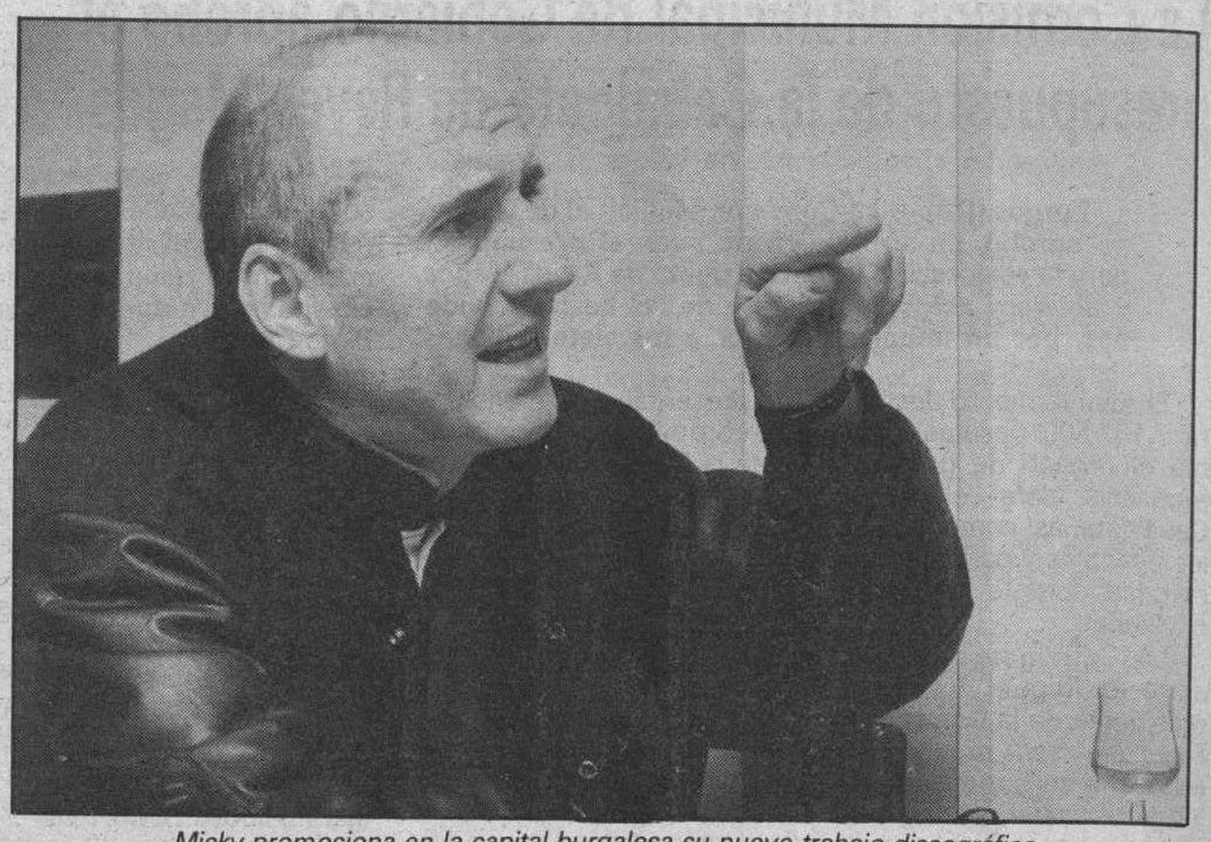

Micky promociona en la capital burgalesa su nuevo trabajo discográfico.

Micky, "el hombre de goma", presenta en Burgos su nuevo disco

Burgos (José Alberto Martín).—Miguel Angel Carreño, Micky, el legendario cantante de los Tonys, y símbolo de las tres décadas del pop español, se encuentra estos días en la capital para promocionar su nuevo trabajo discográfico, titulado «Octubre», actividad que completa con electrizantes actuaciones en la sala «Pentágono».

Después de muchas vueltas y bandazos por los duros caminos del rock nacional, "El hombre de goma" trae bajo el brazo un interesante y completo disco, autoproducido, por más señas y que responde al título genérico de «Octubre», "un homenaje a mi madre que también era Libra y siempre ha confiado en mí". Micky, pionero del rock'n'roll hispano, y puntal de la edad dorada del pop español y sus conjuntos, ha elaborado un atractivo álbum —como lo es el propio diseño de la carpeta— en el que se mezclan los más diversos estilos: ramalazos de reggae, tintes de blues, baladas, y sobre todo, mucho rock and roll, se suceden con acierto en cada surco de este prometedor álbum.

«Yo creo que puede ser válido para la gente de 7 a 77 años, como la revista de Tintín y Milú. Significa una especie de sincero regalo de Micki, después de tantos años; porque yo siempre he sido un poco el eterno perdedor; yo lo que quiero es seguir "molestando", en el buen sentido de la palabra, estando ahí, en el rollo», explica "El chico de la armónica", quien no admite comparaciones con Miguel Ríos.

«Octubre», editado en el sello madrileño «Twins», ha sido producido por Pablo Novoa, y arropado por un buen puñado de jóvenes músicos españoles, quienes desde el primer instante, han prestado su apoyo de forma desinteresada y altruista. Además de Fernando Márquez "El Zurdo", y en autor de la mayor parte de los textos, en el disco colaboran, entre otros, Sabino Méndez, ex-Loquillo y los Trogloditas; Miguel Costas, que reparte su tiempo entre Aerolíneas Federales y Siniestro Total; Ñete, antiguo batería de los Nacha Pop; y los Desperados.

Ahora parte de la crítica musical, escéptica y olvidadiza tras su paso por Eurovisión, ha vuelto a fijarse nuevamente en este showman. «Hay gente como Fernando Márquez que me ha dicho que después de tantos años acabo de hacer el primer elepé de autor. Porque todas las canciones tienen una hilación, una uniformidad en el texto; la música tiene cierta lógica, no es un desmadre, un pupurrí de canciones», comenta el autor de «Bye, Bye Froilan».

Entrega de premios del II Campeonato provincial de juegos de salón para la tercera edad

Burgos (DB).—La dirección provincial del INSERSO había organizado el II Campeonato provincial de juegos de salón para la tercera edad, que culminó ayer con la entrega de premios.

En la primera quincena del mes se había desarrollado la fase local o de Centros y ayer, los clasificados se enfrentaron entre sí para determinar los campeones absolutos en cada modalidad.

Los resultados fueron los siguientes:

Mus, primero, Hogar de Aranda (José Misis y Tomás Miguel). Segundo, Hogar de Miranda (Doroteo Achiaga y Julián Tascón). Tercero, Hogar de Virgen del Manzano.

Dominó, primero Hogar de Miranda (Jesús Franco del Olmo y Alejandro Casaseca). Segundo, Residencia de Cortes (Raimundo García y Saturnino Gómez). Tercero, Hogar del Carmen (Enrique Conde Alonso y Aurelio Conde).

Ajedrez, primero, Hogar del Carmen (José Luis Diez Redondo) y segundo, Hogar de Miranda (Fermín Ortiz de Pinedo).

Billar, primero Hogar del Carmen (Juan Izaguirre Morcillo). Segundo, Hogar de Aranda (Félix Durango). Tercero, Hogar de Miranda (Eugenio Herrán).

Brisca, primero, Hogar de Miranda (Montserrat Tobar Hernández, Pepita Encinas Mínguez y Antonia Presa Salazar). Segundo, Ciadoncha (María Félix, Isabel González y Victoria González). Tercero, Asociación Teresiana (Rosario Carrera, Claudia Gómez y Francisca López).

Tute, primero, Hogar de Aranda (José Rojo y Rafael Lázaro). Segundo, Residencia de Cortes (Teodora Ortega y Luciana Baciero). Tercero, Asociación Beliforana (Teófilo Marina y Juan Soto).

El espectáculo de Perurena en los juegos de la Tercera Edad.

Los premios fueron entregados en un acto que tuvo por marco el Hogar de la calle del Carmen y al que asistieron el director provincial del INSERSO, don Cándido Palacios Fernández, y los directores de los Hogares de Burgos, Miranda y Aranda, así como representantes de sus juntas de gobierno.

Debe destacarse la participación de diversos centros de la capital y provincia: Círculos de la Caja de Ahorros del Círculo Católico, Residencia de Barrantes y de Cortes, Hogares de Aranda, Miranda, Belorado, Cerezo de Río Tirón y, por supuesto, de Burgos.

Una vez entregados los premios se inició un espectáculo que protagonizó el conocido levantador de piedras Iñaki Perurena, que supo completar su habilidad con una extraordinaria simpatía.

Finalmente, amenizado por la orquesta «Dédalo» tuvo lugar un animado baile.

Urbanismo examinó la revisión del PGOU de Miranda

Burgos (DB).— La Comisión Provincial de Urbanismo examinó ayer la revisión del programa de actuación del P.G.O.U. de Miranda, y 56 modificaciones puntuales. Examinadas conjuntamente han sido objeto de un juicio favorable por parte de la comisión, aprobándose el programa de actuación y 48 modificaciones puntuales, denegándose tres, consistentes en una remodelación de la Unidad L-3 en el casco antiguo de Miranda, una delimitación de una «zona de uso vinculada a la carretera» en la N-1 frente al barrio de la Narra y una ampliación del casco urbano en el área de las Californias, además de la correspondiente delimitación de la Unidad de Actuación CL-1. Otras tres han sido devueltas al Ayuntamiento para su tramitación, por afectar al uso urbanístico y configuración de las zonas verdes.

Entre los otros expedientes resueltos destaca la denegación de licencia de J. Bocanegra, y estimar el recurso de reposición de D. Mate. Informó favorablemente de una modificación del PGOU de Burgos, consistente en la señalización de la ordenanza MC614 para el solar 103 de la calle Vitoria y consideró improcedente la solicitud de A. Pérez Alonso para la declaración de ruina de un inmueble en la calle Juan de Austria.

M.C.D 2018

Presidente de la Agrupación de Jóvenes Abogados

Javier Marcos, presidente de la Agrupación de Abogados Jóvenes.

Javier Marcos: «Queremos servir de cauce de expresión a una nueva generación de la abogacía»

Burgos (Antonio José Mencía).— Desde hace apenas dos meses, José Javier Marcos Martín, ostenta la presidencia de la Agrupación de Jóvenes Abogados de Burgos, encuadrada dentro del Colegio de Abogados. Tiene 28 años y tanto él como su Junta directiva pretenden dar un aire joven a la abogacía española, para ello mantienen contactos permanentes con el resto de las agrupaciones españolas. Este fin de semana se desplazarán a La Rioja para participar en unas jornadas de trabajo sobre la reforma penal española.

Nuestra conversación con José Javier Marcos tiene lugar tras una de las reuniones del comité ejecutivo de la Agrupación, reuniones que son frecuentes y que muestran el interés de los miembros por su propia problemática profesional.

— ¿Cómo y cuándo comenzó la Agrupación de Jóvenes Abogados en nuestra ciudad?

— La Agrupación de Abogados Jóvenes tiene su origen en torno al mes de abril, que es cuando planteamos a la Junta de Gobierno del Colegio la posibilidad de crear la Agrupación, pero definitivamente constituida quedó el 29 de septiembre de este año, llevamos escasamente dos meses de andadura.

— ¿Cuál fue el motivo de su creación?

— Las inquietudes y las aspiraciones que persigue la Agrupación se refieren fundamentalmente para servir de cauce de expresión a lo que yo llamaría una nueva generación no de abogados, sino incluso de la abogacía. Una nueva manera de entender su función social, la manera de ejercer la defensa de derechos ajenos. Y, por otro lado, para que sea un instrumento que ayude a la práctica profesional de los que se inician en el ejercicio.

Una forma distinta de trabajar

— ¿Con cuántos afiliados cuentan?

— Del total del censo cerca del 58 por ciento están dentro de las condiciones que se exigen para ser miembro de la Agrupación, que es tener menos de cuarenta años. Ahora bien, un porcentaje cercano al 50 por ciento los constituyen abogados que se han incorporado en los últimos cinco años, lo cual indica mucho como estamos en presencia de una nueva generación de abogados que tienen una problemática distinta, y unas inquietudes distintas, con un sistema de formación distinto. Actualmente, como miembros de la Agrupación, hay inscritos cerca de cuarenta.

— ¿Ha cambiado mucho la función del abogado, de antes a la actualidad?

— Hay una manera diferente de entender la función de la abogacía, hay una forma distinta de trabajar ante los tribunales, no sólo se trata de hacer escritos o plantear demandas, sino de conseguir una mayor presencia de los derechos del ciudadano ante los tribunales, seguir más de cerca la tramitación de los procedimientos. También existen las dificultades que el joven abogado se encuentra ahora mismo, no tiene un despacho profesional que le ampara, tiene que ir conociendo todas las cuestiones prácticas de la profesión por sí mismo con la dificultad que ello conlleva, de inseguridad y miedo a equivocarse.

Seminario de trabajo en enero

— ¿Cuáles son los objetivos a corto y medio plazo que se han propuesto los jóvenes abogados?

— Los objetivos que tenemos a corto plazo se refieren a iniciar una vida corporativa intensa. Por un lado con el intercambio de experiencias, con reuniones frecuentes para afrontar cuestiones de actualidad en la profesión, y por otro lado también con actividades de formación. Ahora mismo tenemos muchos proyectos, pero especialmente un seminario sobre la reforma de la ley de asociaciones anónimas, que se celebrará en enero.

— ¿A largo plazo?

— Sería consolidar la presencia de estos jóvenes abogados en la vida real de la abogacía.

— ¿Tienen contacto con otras agrupaciones de abogados jóvenes?

— Estamos en contacto con otras agrupaciones, tanto por teléfono como por carta. Esperamos que con el tiempo y con motivo de actividades que se vayan desarrollando en nuestra ciudad o en otras, el contacto sea más personal y fluido.

Todo el mundo integrado en una comisión

— ¿Este fin de semana tienen unas reuniones de trabajo en La Rioja?

— Son unas jornadas sobre la reforma penal que ha organizado la Agrupación de Jóvenes Abogados de La Rioja, de nuestra agrupación van siete personas más otros dos abogados que no son de la agrupación.

— ¿Es posible hacer balance de estos dos meses de trabajo?

— Es difícil, casi habría que esperar a los cien días de confianza, pero lo que podemos decir es que la iniciativa es consistente, que tiene un proyecto positivo y que se está consolidando mediante la ilusión y el trabajo de todos los miembros de la Agrupación, porque una característica de la Agrupación es que todo el mundo está integrado en una comisión de trabajo que funciona periódicamente, incluso semanalmente. Hay una comisión que estudia la problemática que se deriva del turno de oficio, otros trabajan en ese proyecto de la ley de sociedades anónimas, otra comisión está creando una revista, etc. Hay otras comisiones que se están constituyendo para estudiar aspectos concretos de la profesión.

Deseamos la mayor de las suertes a esta reciente Agrupación, fruto de la inquietud de los jóvenes abogados.

ATENCION AL
¡¡3.º JUEGA Y GANA!!

con

Diario de Burgos

★ MUY PRONTO, 3.º «**JUEGA Y GANA**». GRAN CONCURSO DE **DIARIO DE BURGOS**, PARA SUS LECTORES.

★ UN CONCURSO EN EL QUE PUEDEN GANAR MAS DE **CINCO MILLONES Y MEDIO DE PESETAS EN PREMIOS...**

★ INCLUYENDO EL NUEVO **FIESTA (5 puertas)** DE **AUTOCID, S.A.**, CONCESIONARIO OFICIAL **FORD.**

★ UN VIAJE A **RIO DE JANEIRO** PARA DOS PERSONAS.

★ DIEZ VIAJES A **BENIDORM**, CON ESTANCIAS PAGADAS, DE **VIAJES CASTILLA MUNDIAL** Y...

★ MILES DE PESETAS **EN REGALOS**, DE LAS **FIRMAS COMERCIALES** QUE COLABORAN CON **DIARIO DE BURGOS.**

★ COMPRE, CADA DIA, PARA ESTAR BIEN INFORMADO, **DIARIO DE BURGOS.**

SALON TEATRO
DE LA CAJA DE AHORROS MUNICIPAL
AVENIDA GENERAL VIGON, N.º 3 y 5 · BURGOS

AUDICIONES MUSICALES

Viernes, 1 de diciembre - 15,30 y 16,30 horas

Concierto didáctico
para alumnos de E. G. B.

CORAL POLIFONICA "VADILLOS"

Director: Pedro María de la Iglesia

COLEGIOS ASISTENTES

Enrique Flórez (Villadiego), Marqués de Camarasa (Castrojeriz), Pons Sorolla (Lerma), Rey Wamba(Pampliega), Virgen del Carmen (Torresandino), Centro de Recursos (Villahoz) y 25 centros docentes de la capital acogidos al Programa de Educación Musical.

Organiza: **Dirección Provincial de Educación y Ciencia.**
Patrocina: **Caja de Ahorros Municipal de Burgos.**

CAJA DE AHORROS MUNICIPAL DE BURGOS

M.C.D. 2018

SAN VICENTE DE LA BARQUERA (CANTABRIA)

FABULOSAS VISTAS AL MAR

Venta de viviendas-locales comerciales. Viviendas de 1, 2 y 3 dormitorios, 1 y 2 baños, baraje y trastero. Ventanales de PVC, maderas de Guinea. Puerta blindada, acabados de lujo. Cantidades entregadas a cuenta totalmente avaladas. Crédito concedido por el Banco Santander. Entrega viviendas primer trimestre de 1990.

PRECIOS DESDE 5.000.000 PTAS.

VENTAS EN BILBAO: C/. Ledesma, n.º 12-2.º centro, teléfono (94) 423 30 75

VENTAS EN OBRA: Paseo del Faro, s/n., teléfono (942) 71 01 25

FESTIVAL DE CHICAGO
★ Mejor película.
★ Mejor actor

FESTIVAL DE MONTREAL
★ Premio Especial del Jurado

FESTIVAL DE VENECIA
★ Premio de la Crítica

FESTIVAL DE ANGERS
★ Gran Premio

LA PRIMERA PELICULA DE LA PERESTROIKA
Es provocativa...
Es desenvuelta...
Es cínica y rebelde...
Es sexual...

NATALIA NEGODA
Es...
LA PEQUEÑA VERA
UN FILM DE VASILI PICHUL
PREMIADA EN MONTREAL VENECIA CHICAGO ANGERS GINEBRA

HOY - HOY
5,30 - 7,45 y 10,30
APASIONANTE ESTRENO

AVENIDA

Eusebio Guijarro: «No hay riesgos en el consumo de carne procedente de animales con perineumonía»

Burgos (I. P.).— Patrocinado por la Caja Rural de Burgos y en colaboración con la Sección de Extensión Agraria de Burgos de la Consejería de Agricultura y Ganadería de la Junta regional, continuó ayer el ciclo de conferencias técnicas, inaugurado la semana pasada, contándose con la presencia del jefe de Servicio de Sanidad Animal de la Junta, Eusebio Guijarro que abordó el tema «La sanidad animal en Castilla y León».

Eusebio Guijarro, a la izquierda, estuvo acompañado de autoridades de los Servicios agrarios burgaleses.

Eusebio Guijarro sustituyó a Pedro Llorente, director general de Producción e Industrias Agroalimentarias de la Consejería de Agricultura y Ganadería, cuya presencia estaba programada ayer, pero que no pudo desplazarse hasta nuestra ciudad por motivos de salud.

Ante un numeroso grupo de ganaderos y con la presencia del jefe del Servicio de Agricultura en Burgos, José Vallés Rafecas y otros técnicos de la Junta, el conferenciante, manifestó que el tema de la perineumonía bovina en la Comunidad Autonómica se ha magnificando en exceso, «por motivos extrasanitarios», y que se trata de una enfermedad perfectamente conocida, con alta contagiosidad, pero con muy escaso poder de difusión, definiéndola como una enfermedad de establo.

Eusebio Guijarro manifestó que la perineumonía es perfectamente controlada y que lo que no se puede descuidar es la colaboración de los ganaderos, quienes deben seguir las normas que se les da, como la de ir eliminando los animales que den unas titulaciones medianamente sospechosas, según la normativa vigente española; normativa que, por otra parte, será modificada. En este sentido, Guijarro aseguró que se trata de una enfermedad no transmisible y que no es necesario el decomiso del animal, sino simplemente el de las partes afectadas, como en esta ocasión son los pulmones, siendo el resto de la carne comestible, por lo que la CEE está moficando el reglamento actual, para hacer una normativa nueva en la que se señala que la carne procedente de animales con perineumonía se puede librar al consumo, porque no existe ningún problema.

Por otra parte, el jefe de Servicio de Sanidad Animal reincidió en que hay más de doscientas enfermedades transmisibles entre animales y personas reconocidas por la OMS, hecho al que parece darse menos importancia que la que ha levantado el tema de la perineumonía.

Guijarro manifestó que, en la región no ha habido brotes generalizados desde los años sesenta y añadió que el hecho de que, de vez en cuando, exista algún rebrote no tiene demasiada trascendencia.

El primer brote reciente en Castilla y León se dio el año 1985 en Navas de San Antonio y, según manifestó el jefe regional de sanidad animal, pese a que entonces las autoridades acordaron no declararlo, las medidas de tipo sanitario se tomaron exactamente igual que si se hubiera declarado. En la provincia de Segovia se dio otro foco en Escalona del Prado y actualmente, se siguen los estudios del brote de Fuentesauco, del que, manifestó que está controlado porque no ha crecido el microplasma.

Brucelosis y tuberculosis

El jefe de Servicio de Sanidad manifestó que en las provincias donde se han dado indicios de perineumonía, la investigación de los animales se ha realizado al 100% y en las provincias donde nunca han existido ningún brote se hace el 30%, pese a que la CEE señala que con un 10% es suficiente. Guijarro aseguró que el pasado año, se hicieron cerca de 150.000 muestreos de perineumonía.

Al margen del tema de la perineumonía, Eusebio Guijarro, manifestó que en las enfermedades que, fundamentalmente, se ha trabajado desde que en 1960 comenzaron las campañas de saneamiento, han sido la tuberculosis y la brucelosis, que sí son transmisibles a las personas y que la Junta las sigue haciendo de manera sistemática.

Matizó que el problema con que se han encontrado este año, ha sido la escasez de presupuesto de la Administración central, con lo que la campaña se ha tenido que acortar, «no obstante —aseguro— en varias provincias se ha llegado al 100%, detectándose índices de brucelosis y tubercolosis en niveles similares a los europeos».

Los resultados positivos en torno a estas dos enfermedades se ha conseguido por los sistemas de tratamiento empleados. En el caso de la brucelosis, el tratamiento empleado se basa en el sistema de prevención, con vacunaciones a los animales objeto de campaña, para que estén inmunizados en el momento de llegar a sus primeras gestaciones.

En la tuberculosis, el sistema utilizado es el de someter a los animales a partir de los seis meses a la tuberculinización, una prueba hecha en el cuello y en la que, por el grosor del punto de inoculación, se sabe si el animal tiene o no predisposición a la enfermedad.

García Sanz, afirma que entre 1808 y 1868 se produjo en Castilla y León un «espectacular desarrollo» del Capitalismo Agrario

Burgos (R. Ruiz).— «En el período comprendido entre 1808 y 1868, en Castilla y León se produjo un espectacular desarrollo del Capitalismo Agrario que permitió el incremento de la producción y la exportación de cereales», manifestó ayer el catedrático de la Universidad de Valladolid, Angel García Sanz, en el transcurso de la conferencia que pronunció en el Colegio Universitario de Burgos.

El profesor García Sanz participó ayer en el ciclo organizado por el departamento de Historia del CUI.

Invitado por el departamento de Historia del Colegio Universitario de Burgos, el catedrático de la Facultad de Ciencias Económicas y Empresariales de la Universidad de Valladolid, Angel García Sanz, pronunció ayer una charla dentro del ciclo «Del Antiguo Régimen a la Sociedad Liberal-Burguesa» titulada «Las transformaciones económicas y sociales en el período comprendido entre 1808 y 1868».

García Sanz indicó que el desarrollo de ese capitalismo agrario tuvo como efectos un aumento en la producción, la comercialización de excedentes en la región castellano-leonesa y la exportación de cereales. «Este incremento de la producción agrícola hizo que se considerara a Castilla y León como el «granero de España» e incluso, según algunos políticos de la época, como el granero de Europa; algo por otra parte producto de una excesiva imaginación», matizó también.

Otros efectos de este desarrollo agrario, no industrial, fueron, a juicio del profesor, el importante despegue de la industria harinera y el florecimiento de la Banca regional en Valladolid, cuyo fracaso llegó con la crisis bancaria de 1864.

Tres supuestos

Según García Sanz, son tres los supuestos en los que se sostiene este desarrollo del capitalismo. En primer lugar, la desamortización que hizo propietarios a muchos campesinos y amplió las propiedades de los que ya lo eran; el proteccionismo cerealista, por otro lado, que se estableció en España desde 1820 y que «permitió —aseguró el especialista— un margen de beneficio a pesar de la inexistencia de un desarrollo técnico», y finalmente, la liberalización en las decisiones económicas que supuso un logro de la revolución burguesa al no limitar el aprovechamiento económico.

El profesor Carasa cierra el ciclo

Esta tarde, el profesor Pedro Carasa Soto cierra este ciclo de conferencias hablando sobre «La sociedad burgalesa en el siglo XIX». Profesor titular de Historia Contemporánea en la Universidad de Valladolid, Carasa Soto es un experto analista de la historia del siglo XIX, como demuestran sus publicaciones «Pauperismo y Revolución Burguesa», tema de su tesis doctoral, «El sistema hospitalario español en el siglo XIX» y «Los instrumentos de la Acción Social en la crisis del Antiguo Régimen», además de innumerables artículos sobre beneficiencia y asistencia social.

M.C.D 2018

La depresión del ferrocarril a su paso por Burgos podría estar terminada antes de 5 años

Burgos (G.A.).— Dentro de año y medio podrían comenzar las obras para soterrar el ferrocarril a su paso por la ciudad, y tres años después podrían estar terminadas, indicó ayer José María Rodes, director general de RENFE.

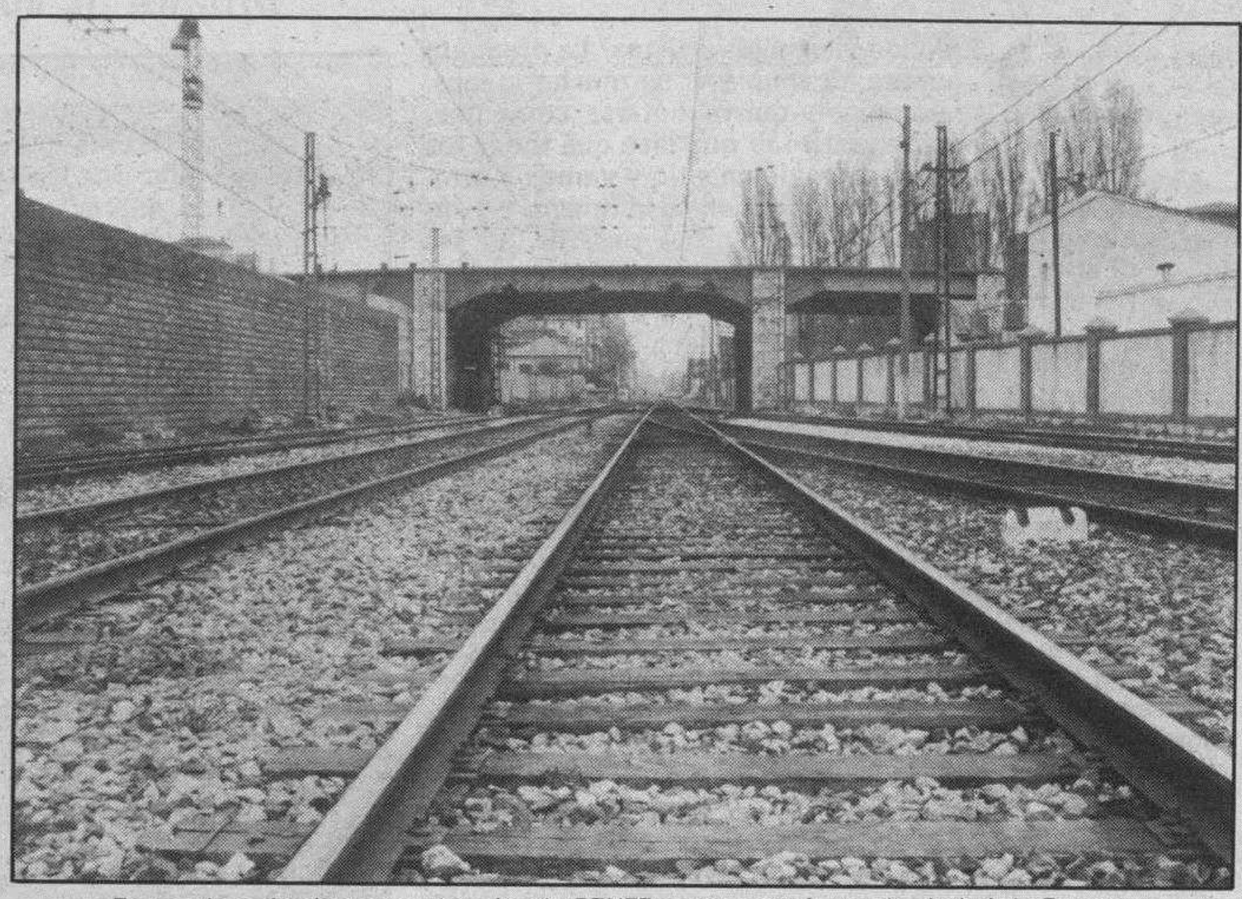

En un plazo de cinco años las vías de RENFE ya no pasarán por la ciudad de Burgos

«Siendo optimistas, y si todos los trámites se realizan con normalidad, las obras de soterramiento de las vías de RENFE podrían comenzar dentro de año y medio, pero conviene ser muy cautos en este tema», aseguró José María Rodes, quien indicó que al tratarse de una obra «faraónica» su ejecución duraría un mínimo de tres años, dependiendo de las características de suelo y subsuelo.

El director general de Red Nacional de Ferrocarriles Españoles aseguró que el estudio provisional, realizado por Ineco, ya está en poder de los servicios técnicos de la empresa estatal y del Ayuntamiento de Burgos, extremo que fue negado ayer por fuentes municipales, que indicaron que no obraba en su poder, por lo que no podían informar sobre el mismo.

Este estudio provisional, encargado tras el convenio firmado entre las partes, está ya terminado indicó José María Rodes, y ahora tendrá que ser estudiado por las dos partes y al mismo se tendrán que presentar las modificaciones o alegaciones que se consideren necesarias o imprescindibles.

Las opciones que plantea varían entre un soterramiento completo, que dependerá de su viabilidad económica y técnica, o en trinchera (parcial), con una gama amplia de opciones en lo que a profundidad se refiere, pero siempre permitiendo la permeabilidad total a lo largo de la vía. «Cualquiera de las soluciones sería satisfactoria para la ciudad de Burgos», afirmó el director general de los ferrocarriles españoles.

Calendario

El calendario de actuaciones, desde este momento y hasta que acaben las obras, tras la entrega provisional del estudio, pasa por el estudio de los servicios técnicos de las partes, que tienen que decidir si están de acuerdo con los planteamientos y cómo afecta a los servicios municipales (agua, luz, etc.), tras el estudio del terreno. Si las partes están de acuerdo, y no hubiera que hacer modificaciones, lo que aligeraría su ejecución, se firmaría un convenio de compromiso en el que cada parte asumiría sus obligaciones. Seguidamente se redactaría el proyecto constructivo, que fijaría en qué punto comienza el enterramiento y en cuál acaba. Luego habría que proceder a la tramitación del expediente y del proyecto. Tras comprobar qué expropiaciones son necesarias, y hacerlas efectivas, se llegaría al último paso, el de la contratación de las obras. Todo este proceso, en opinión de José María Rodes, no podría terminarse antes de año y medio, y «siendo muy optimistas».

Las obras durarían un mínimo tres años, por lo que todo el proyecto de soterramiento de las vías, la construcción de ese túnel, duraría entre cuatro y medio y cinco años. Además, el que Burgos sea un lugar de paso importante, dificulta la ejecución de las obras, puesto que no es como una carretera donde se pueden buscar desvíos alternativos, ya que el tren el más rígido y pesado, lo que dificulta la situación. Por lo que hacer esta obra en una ciudad como Burgos, donde el tráfico ferroviario es intenso, más complicaciones supone.

Estas obras de soterramiento no implicarían ninguna dificultad para que, si el Gobierno lo decide en un futuro más o menos próximo, se decidiera implantar el ancho de vía europeo o el tren de alta velocidad, ya que sólo implicaría un cambio de traviesas, no importando para este tema cómo es el túnel que se va a construir para que el ferrocarril no pase por medio de la ciudad, lo que liberará numerosos terrenos y evitará la actual partición de la ciudad.

El PSOE contesta a los trabajadores de «Río Vena»

Burgos (DB). — El secretario general de la Agrupación Local del PSOE de Burgos hizo público ayer un comunicado de respuesta al que el día anterior hizo público el colectivo de trabajadores de Inmobiliaria «Río Vena». Esto es lo que dice:

«En relación a la carta aparecida en los medios de comunicación y firmada por el colectivo de trabajadores de Río Vena, S.A. y las opiniones vertidas en la misma sobre el concejal socialista don Aurelio Rubio Marcos, el PSOE desea manifestar lo siguiente:

1.°. — Que el PSOE se ha expresado siempre en defensa de la legalidad vigente y de los intereses de los ciudadanos burgaleses. Como portavoz de un importante sector de ciudadanos de Burgos, que le dieron su apoyo en las últimas elecciones municipales debe hacer oír su voz y denunciar las ilegalidades y los atentados contra los intereses de los burgaleses, sin hacer acepción de personas o empresas.

2.°. — Las denuncias realizadas no han sido buscadas por el PSOE. En ese sentido no son culpa de quienes las denuncian a la opinión pública, sino de quienes las cometen.

3.°. — Que el concejal don Aurelio Rubio Marcos expresa en el Ayuntamiento de Burgos y en las denuncias públicas, la política del PSOE y con él participan el resto de concejales del grupo.

4.°. — Queremos dejar patente que el PSOE no es el único denunciante, pues entre otras entidades públicas que se han querellado contra la empresa Río Vena S.A., se encuentra el Arzobispado de Burgos en el asunto de Venerables. Hemos de suponer que ese organismo no tenga animadversión alguna contra la susodicha entidad inmobiliaria.

5.°. — Debemos hacer patente a la opinión pública que, ha sido el Tribunal Supremo, quien ha dictaminado y declarado ilegales algunas construcciones realizadas por su distinguido gerente. Hemos de suponer una vez más que el alto tribunal no tenga ojeriza a tan encomiable empresa burgalesa.

6.°. — Finalmente deseamos manifestar que el PSOE ha denunciado siempre, y lo seguirá haciendo, todas aquellas irregularidades e ilegalidades de que tenga conocimiento, sin hacer distingo de quien las cometa. No existe en nuestro partido manía persecutoria contra ningún ciudadano o entidad burgalesa. Prueba de ello es que son varias las empresas denunciadas y de las que se han hecho públicas las irregularidades. Si los casos más significativos y que más han trascendido a la opinión pública, han sido los de la empresa Río Vena S.A. a la que pertenece el colectivo de trabajadores firmantes del escrito (que voluntariamente han firmado), les debiera hacer reflexionar sobre la actuación de la misma y el por qué han sucedido las cosas de esta manera. El secretario general del PSOE: Fdo. Félix Palomero Aragón».

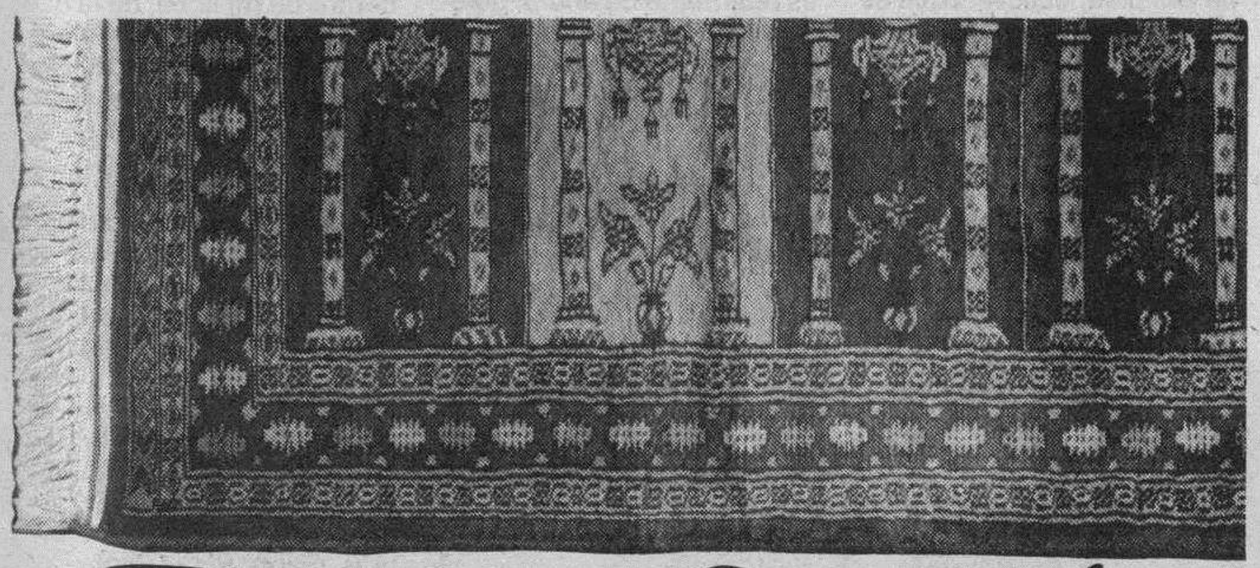

Alfombras Orientales a precios Fantásticos

Una maravillosa exposición de alfombras de importación con mil y un diseños y modelos que a buen seguro satisfarán sus deseos.

Unos precios que seguramente le impresionarán porque tienen un atractivo muy especial. Unos precios sencillamente asombrosos.

LEAL DECORACION

Sanz Pastor, 6 - BURGOS

M.C.D 2018

De Arte

Los éxitos de Fabri

A. S.

HABLAR de Fabri es hablar de un paisaje que toma diferentes formas: Castilla, Burgos concretado en rincón o monumento, el Pirineo, la meseta que se pierde, el invierno que recita la salmodia de su filosofía... Pero todo ello, para ser de Fabri, como decimos, tiene que estar bañado por una luz que es pensativa al atardecer, que se resuelve en un poema que se cae en la llanura, que se empina por las cumbres o que baja a bañarse al río, mientras relata el romance de un epidosio medieval, de una aldea que se pierde, de lo que es luz y más luz.

Entonces, las cosas son de Fabri. Y triunfan. Ahora que los aires son los de no vender, llegó este autor y le disputan las obras. Por algo tiene que ser. Dicen que es que sus seguidores, que debe tenerlos a cientos, lo esperaban. Es posible. Dicen también que hay quien está a la búsqueda de lo bueno y que, cuando llega Fabri, por ejemplo, levanta la voz, la hace correr y...

Puede ser, pero desde aquí, desde el simple comentario, a Fabri le queda mucha luz que ofrecer a quien siente el arte, a quien sabe que un paisaje, una calle perdida en una aldea ignorada, un monumento, una meseta que se pierde o una montaña que se alza, son elementos para componer una sinfonía que se queda allí, donde debe quedarse a la hora de concretar eso que se llama Arte.

Fabri está en «Tagra», como ya hemos dicho.

Rechazada una proposición socialista que pedía un estudio de la depuradora de Burgos

Burgos (DB). — Según informa el grupo de procuradores del PSOE:

«La Comisión de Obras Públicas de las Cortes de Castilla y León ha rechazado, por el voto coaligado del CDS y PP, una propuesta socialista que solicitaba de la Junta de Castilla y León y de la Confederación Hidrográfica del Duero la realización conjunta de un estudio sobre la situación de la depuradora y la del río. En su defensa de la proposición, el procurador socialista Octavio Granado argumentó cómo desde la puesta en marcha de la depuradora, que ha sido financiada con varios miles de millones de pesetas por el Ministerio de Obras Públicas, primero, y por la Junta de Castilla y León después, han tenido que producirse reiteradas inversiones de las distintas administraciones para mejorar las instalaciones, inversiones que ahora tienen un monto calculado en más de mil millones pendientes. Sin embargo, estas cuantiosas inversiones, y el hecho de que la depuradora estuviera calculada para solucionar los problemas de vertidos de una ciudad con más de doscientos mil habitantes, en vez de los ciento cincuenta mil que tiene Burgos en la actualidad, no han servido sin embargo para evitar que los períodos en que es mayor la acumulación de lodos o en que se producen tormentas, y aumenta el agua a trasegar, la depuradora viera interrumpido su funcionamiento y vertiera aguas sin depurar al Arlanzón, ocasionando esporádicas mortandades de la fauna piscícola.

Por estas razones, y por el hecho de que analizar los problemas de funcionamiento de la depuradora burgalesa serviría sin duda para evitar esos mismos problemas en otras instalaciones que en los próximos años comenzarán a depurar las aguas de los ríos de Castilla y León a su paso por las principales ciudades de la Comunidad, se justificaba la necesidad del estudio.

En la contestación, los portavoces del PP y CDS argumentaron que la depuradora ha funcionado, según su criterio, ininterrumpidamente durante estos seis años y que la mortandad ocasionada en el río Arlanzón no tiene su causa en la depuradora, así como se opusieron a que el estudio fuera desarrollado conjuntamente por la Junta y la Confederación, argumentando problemas de competencia.

Octavio Granado afirmó en la intervención final que era muy probable que pese a las cuantiosas inversiones continuaran produciéndose en la depuradora interrupciones ocasionadas por el atasque de los filtros, que aunque negadas por los responsables municipales volverían a producir contaminación en el Arlanzón. En este sentido, responsabilizó a la coalición gobernante en la Junta del funcionamiento de la depuradora según la citada fuente socialista».

Con aire universal, entrañado en la esencia castellana, viene Segundo Escolar

Alfonso Salgado

¿DE dónde vienen los artistas? La pregunta no es una simpleza. Ni mucho menos. La pregunta quiere meterse, como pueda, en el fondo de la verdad que dice que todos los seres humanos venimos de un sitio y vamos a otro. Lo que pasa es que, si el origen es el mismo y también lo es el destino, acaso lo que pasa es que las diferencias entre artistas y seres corrientes y molientes estriban en la naturaleza del camino, en el plano sobre el que se ha trazado...

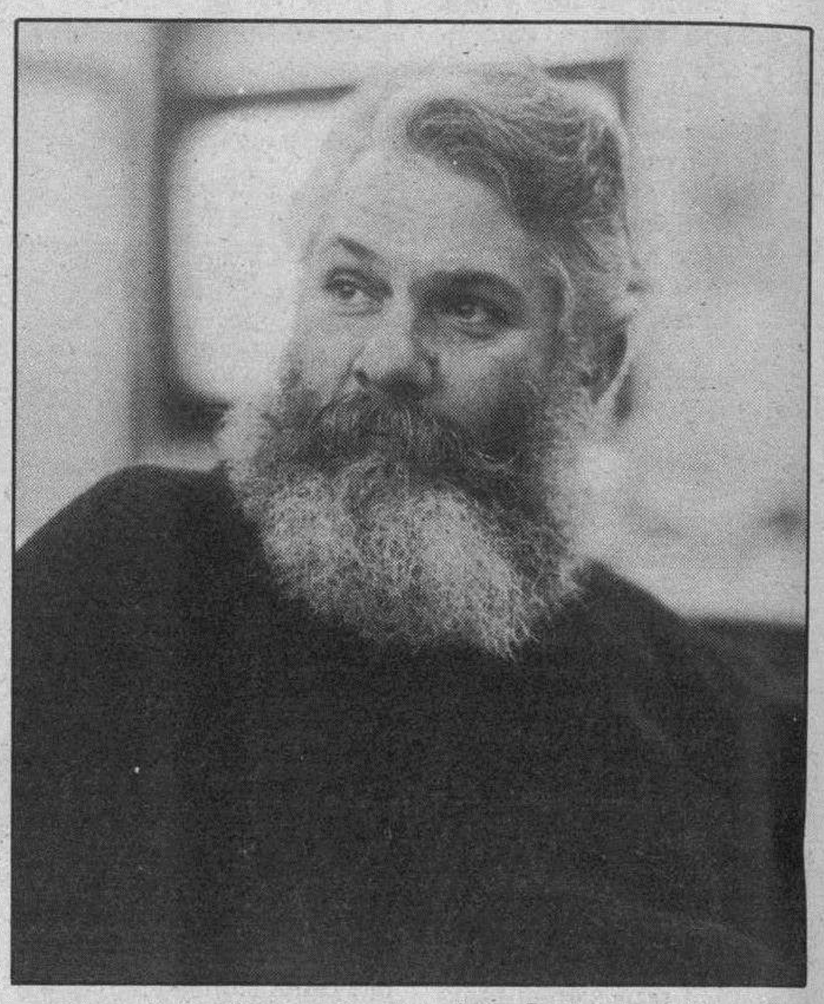

Segundo Escolar, que ahora vuelve a Burgos con una gran exposición

Después de todo lo anterior, que por largo y difuso sí es cosa que alcanzó la categoría triste de lo simple, uno quiere decir que lo que se pregunta es de dónde viene Segundo Escolar, el hombre que llega con una exposición de antología bajo el brazo a decirnos a los burgaleses que quiere hacernos el regalo de su arte. Nada más que eso. Casi nada.

El camino de Segundo Escolar...

—Yo nací en Salamanca, pero me llevaron a Vizcaya siendo niño, por razones de estudio. Mi corazón, mi mente y todo mi ser han estado siempre aquí, en Castilla. Por eso me vine a Belorado cuando pude...

Pero eso que nos ha dicho el artista responde a la pregunta de dónde viene en el espacio, o sea, dónde nació, dónde fue a dar con la continuación de su biografía, pero, ¿y en el tiempo?

—Pues nací el día 28 de Octubre de 1944. Soy hijo de Segundo Escolar...

Y así empezamos a enterarnos por qué camino discurrió todo aquello que se resume en el ancestro, es decir, en una estirpe de artistas que se remontan lejos, muy lejos.

—He perdido la cuenta, así es que no sé si hago el número doce o el trece dentro de una saga que se dio al Arte allá por el siglo XVII. Entonces vivía Calixto Escolar. Y digo yo que sería el primero, aunque vete a saber. El caso es que de él hay obras en la Catedral antigua de Salamanca y en otros edificios.

Pero este hombre de barba cana, mucho más cana de lo que le corresponde a la edad y, por encima de todo, a una mirada juvenil, que ríe a todas horas, había empezado diciendo que era hijo de Segundo Escolar.

—Cierto —añade nuestro interlocutor—: Segundo Escolar de Frutos. Era su hombre de corte medieval. Me explico lo de corte: de estilo medieval. Acaso, también, fue uno de los últimos bohemios. Dejó mucha obra y tuvo un carisma formidable.

—Estamos en que te llevaron a Vizcaya por razones de Estudio. ¿Y luego?

—Luego se fue allí mi familia por razones de trabajo. Pero ya te digo: mi alma estaba en Castilla porque soy de su luz, de su cultura, de su todo. Así es que me vine a Belorado.

—¿Qué piensas de los premios?

—Yo gané uno, tenía trece años y me dieron el primero en la mismísima categoría internacional. Claro que se trataba de escultura en arena, ya sabes: en la playa, haciendo castillos y lo que se te ocurriera. Pero de premios, lo que se dice premios, qué sé yo: es posible que a algún artista le hayan venido bien, pero que no cuenten conmigo. Yo ni he ido ni iré tras de ninguno. Creo que al Arte no le han hecho bien de ningún género.

—Eres universal, como sabemos todos. Eres escultor, pintor, ceramista...

—Sí, pero quiero ser univeral, siempre.

—De acuerdo, pero desde esa perspecticva, ¿qué es la escultura?

—Sin ánimo de buscar definiciones petulantes que, como es lógico, terminan en la mismísima cursilería: la escultura es la gran osadía del artista que se aventura a un esfuerzo tremendo, realizando volúmenes y consiguiendo, al final, desencantarse de la sociedad. En otro orden de cosas y dicho con toda rotundidad: es la gran cenicienta del Arte.

—¿Y la pintura?

—Ya que lo preguntas, ahí va: la pintura es el gran espejo donde al público le gusta encontrarse con su propia imagen de autor frustrado. Eso origina que la pintura tenga, a veces, una panorámica desusada en los mercados.

«De hecho —continúa Segundo Escolar en torno a la pintura—, ahora se está viviendo un juicio crítico de los teóricos compradores, que empujados por esas noticias tan actuales sobre los grandes maestros, terminan por adquirir una obra que no es realmente de ahora, quiero decir, que no se trata de una valoración de su creador, sino algo parecido a un sueño de inversión. Y eso me da mucha pena.

—¿Por qué vienes a Burgos ahora y sin ánimo de vender?

Ya lo hemos dicho, pero ahí va la insistencia: Segundo Escolar vendrá mañana al Monasterio de San Juan con ciento sesenta y tantas obras, expresión de toda su personalidad: escultura, pintura, cerámica... pero no venderá. No lo hará porque ya está todo con nombre propio en la propiedad de cada pieza: particulares, museos y él mismo, con las obras que se reserva.

Nos dice:

—La última vez que estuve en Burgos, en una exposición individual, fue en 1974, en un Banco que me pidió pintura y escultura para exhibir. Desde entonces he tenido cambios, he evolucionado, lo que quieras decir... Desde luego que dentro de mi línea, de la que no me separo. Y quiero que todo eso lo conozcan los burgaleses, aunque ya se lo saben quienes viven el arte.

—Desde luego.

¿Recuerdan? En Belorado, allá donde la tierra se empina camino de un alcor, había varias cuevas que habitaron, por épocas, mendigos, reses lanares... y mucho antes, en los albores de una Cristiandad que se asentaba en lo más humilde, con aire y marca de cenobio, habitaron San Caprás, Santa Pía y Santa Dorotea... E iban a perderse en la incuria fomentada por la ignorancia, pero llegó Escolar y... En fin, de todo eso se ha hablado. Lo que llevaba camino de convertirse en corral, como mal menor, se ha convertido en punto de cita del Arte. Del gran Arte.

Con aires universales, desde mañana, está en Burgos Segundo Escolar. Casi nada. Con aires universales, arrancados a los ecos del Tormes, al mundo que lo admira, filtrados en esencia burgalesa traducida a cultura...

—Porque me llevaron a Vizcaya, pero tuve que volver, por fuerza de la luz y de la cultura a que pertenezco, a Castilla. Y lo más próximo era Burgos.

—Afortunadamente para nosotros.

Una «maternidad»: Un dato de lo mucho que sabe hacer este artista

M.C.D 2018

Brillante conferencia del catedrático Gonzalo Martínez en la Mesa de Burgos en Madrid

Burgos (MSM).—El catedrático de Historia del Derecho de la Universidad de Valladolid, ilustre burgalés don Gonzalo Martínez Díez pronunció una brillante conferencia en la Mesa de Burgos, Casa Regional en Madrid.

El conferenciante fue presentado por el profesor Félix Pérez y Pérez, presidente de la Casa Regional quien, después de resaltar la obra escrita del conferenciante y sus numerosas intervenciones en España y fuera de España, destacó la singular vocación del ilustre historiador por temas burgaleses: El Cid Campeador, Conde Fernán González, Pueblos y alfoces de Burgos, etc., etc.

El Padre Gonzalo es un burgalés de tierras cidianas, cuya formación se ha forjado en el yunque de la austeridad, el sacrificio y la renuncia, como de otros tantos burgaleses ese ha sido el camino; de nuestra trayectoria podemos estar orgullosos.

El conferenciante hizo una exposición profunda, erudita, ordenada y amena de la España Condal.

Se refirió a los siete condados que controlaban el territorio nacional. Hizo especial referencia a la Castilla deshabitada de los años 500-850, donde el hombre era perseguido y corría riesgo de ser negociado como esclavo si caía en alguno de los bandos contendientes. Las montañas —dijo el historiador— era el refugio y de ahí las grandezas de nuestras serranías. Se refirió a Covadonga como punto de partida; al prestigio del Reino de León y a la Castilla de tres condados: El Condado de Alava, el del Rincón de Castilla y el de Amaya-Castrojeriz.

Pasó a continuación a los orígenes del Conde Fernán González, su armadura en la serranía burgalesa, relaciones con el Rey de León para extenderse a destacar su habilidad política, guerrera y de organizador; condiciones que heredó su hijo, Conde Garcí Fernández, y nieto, Conde Garcés, donde el Condado de Castilla alcanza su máximo esplendor.

La conferencia fue seguida de un animado coloquio en el que participaron personas eruditas atraídas a la Mesa de Burgos por la convocatoria publicada en la prensa madrileña.

La conferencia resultó un éxito y desde estas líneas felicitamos nuevamente al gran maestro de la Historia medieval, nuestro querido burgalés, reverendo Gonzalo Martínez Díez.

El Conjunto Instrumental del Conservatorio tuvo ayer un notable éxito en su actuación dentro de la Otoñada.

El Conjunto Instrumental del Conservatorio actuó dentro de la Otoñada Cultural

Burgos (DB).— El Conjunto Instrumental del Conservatorio Municipal de Música «Antonio de Cabezón», actuó ayer dentro de la X Otoñada Cultural «Alonso Martínez», con el salón de Las Bernardas completamente lleno.

Obras de Stones, en una primera parte y de Bach, Schubert, Tschaikowsky y Strauss, a continuación, centraron la actuación del grupo instrumental, del que forman parte alumnos de grado elemental y medio del Conservatorio.

El conjunto de grado elemental está formado por 30 violines, 4 violoncellos, 3 contrabajos, 2 flautas, 3 oboes y 3 clarinetes, mientras el de grado medio se compone de 26 violines, 6 violas, 6 violoncellos, 3 contrabajos, 3 flautas, 4 oboes, 4 clarinetes, 3 trompas, 3 trompetas, 2 trombones, timbales, bombos, caja y platos.

La calidad de todos sus componentes y la ilusión depositada en el trabajo que realizan, dan solidez al Conjunto que aspira a ser algún día la Orquesta Sinfónica de Burgos.

Esta Agrupación musical ha visitado varias ciudades españolas dando conciertos, así como la práctica totalidad, de las localidades más importantes de la provincia. También es frecuente su actuacion en colegios y centros culturales de la capital.

Hoy comienza el «II Ciclo de audiciones musicales para alumnos de EGB»

Burgos (R.).—Dentro del programa de educación musical que se está llevando a cabo en 60 centros de EGB de la capital y provincia, mañana, día 1, dará comienzo el «II Ciclo de audiciones musicales para alumnos de EGB» patrocinado por la Caja de Ahorros Municipal y organizado por la Dirección Provincial de Educación.

Con estas audiciones se pretende que los alumnos conozcan de una forma directa las diferencias tímbricas y formales de los instrumentos musicales, su historia y las piezas musicales más representativas en las que dichos instrumentos son los protagonistas.

En esta ocasión la audición estará dedicada a la voz humana. La Coral Polifónica «Vadillos», dirigida por don Pedro M.ª de la Iglesia será la encargada de mostrar a los alumnos la importancia de la voz humana como instrumento musical, su integración con otras voces para constituir un coro, el papel importante del director, la polifonía...

Treinta centros de la capital y provincia asistirán a dicha audición que tendrá como marco el salón teatro de la Caja de Ahorros Municipal, Avda. General Vigón.

INVITACION

Sábado 2 y Domingo 3 - DICIEMBRE 1989

Hotel CORONA DE CASTILLA

Calle Madrid, 15 • BURGOS
Tel. 26 21 42

EXPOSICION DE LAS MAQUETAS

URBANIZACION MARINA D'OR
Y
VILLASMAR
(EN OROPESA DEL MAR)

RESIDENCIAL COSTA BRASIL
(EN BENICASIM)

¡¡PARAISOS DE LA COSTA DEL AZAHAR!!

INFORMESE:

Tel. (964) 31 04 54 / 30 34 09 / 20 51 99

CONSTRUYE Y VENDE

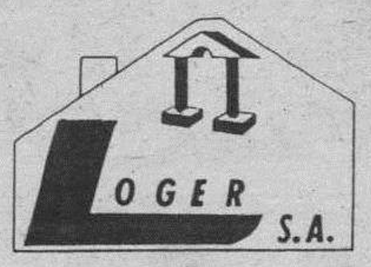

OMEGA

CLASICOS ALEMANES

La combinación armoniosa de la tecnología más avanzada con el estilo y la belleza de los clásicos alemanes.
Una sinfonía de prestaciones, confort y seguridad, ejecutada con el mayor virtuosismo.
Y el equipamiento y acabado digno del conductor más exquisito.

OPEL GM

Le esperamos

AUTOMOVILES PEDROSA

Ctra. Madrid-Irún, Km. 244. Tel. 22 77 67
Vitoria, 115. Tel. 22 77 07. BURGOS

Concesionarios Oficiales
OPEL
Mejores por experiencia

M.C.D. 2018

La Junta invirtió este año 930 millones en los programas de formación para el empleo

Burgos (Ical/Ana Isabel Angulo). — La Junta de Castilla y León ha invertido 930 millones de pesetas en el programa de formación y empleo del Plan Joven durante 1989, al que han podido acogerse 5.200 jóvenes de la región, según un informe de la Consejería de Economía y Hacienda. En Burgos la acogida ha sido «extraordinaria», en palabras del jefe del Servicio Territorial de Economía, Galo Barahona.

En el próximo cuatrienio el gobierno autónomo incrementará las medidas contra el paro juvenil con la colaboración económica de la C.E., a través del Fondo Social Europeo, que destinará 4.815 millones de pesetas en nuestra región.

La participación de los jóvenes en el programa de formación y empleo ha experimentado un importante incremento respecto a 1988, año en que se formaron 3.700 alumnos. Además, este año se han incluido nuevas modalidades de contratación y renovado todo el sistema formativo.

La formación para el empleo se lleva a cabo a través de cuatro programas del Plan Joven: formación en alternacia y compensatoria, promoción empresarial de jóvenes titulados, formación en nuevas tecnologías y formación de jóvenes en el medio rural.

«Existen ayudas para la contratación de jóvenes menores de veinticinco años, sin embargo, lo más interesante radica en las ayudas destinadas a la formación, encaminada a conseguir un puesto de trabajo. Para esto, tenemos un acuerdo con la Asociación de Academias Privadas de Castilla y León. Nosotros pagamos a las academias la totalidad de los gastos de formación de todos los jóvenes menores de veinticinco años», señala Galo Barahona.

«Además, están las ayudas a la economía social, es decir, a la formación de cooperativas. Este es el sistema que más arraigado está en el medio rural».

Entre los alumnos acogidos a estos programas, el 40 por ciento no había acabado EGB o poseía sólo el graduado escolar, el 45 por ciento tenía estudios de FP de segundo grado o de enseñanzas medias universitarias y el 15 por ciento eran titulados superiores.

Programas de formación

En los cursos de formación en alternancia y compensatoria las subvenciones de la Junta alcanzaron los 248 millones de pesetas, y el número de jóvenes participantes ascendió a 1.093.

Las provincias de León, Burgos y Valladolid se situaron a la cabeza, tanto en número de beneficiarios como en inversión, contabilizando en su conjunto cerca de 900 alumnos y 193 millones.

El Avila, Soria y Palencia la cifra de alumnos no superó los 35 y en el resto de las provincias se situó en torno a los 40.

Valladolid fue la principal destinataria del programa de formación y promoción empresarial de jóvenes titulados, al que se acogieron en esta provincia 425 alumnos de los 1.025 contabilizados en toda la región.

Los 154 millones destinados a este programa fueron en su mayor parte a Valladolid, León y Burgos, mientras que Palencia y Salamanca quedaban fuera del reparto.

La formación de jóvenes en el medio rural registró el mayor número de beneficiarios —1.535—, si bien las subvenciones concedidas, por valor de 83,5 millones, se situaron por debajo de los anteriores programas. En este caso, las provincias con mayor número de alumnos fueron Palencia y Avila.

«El mayor problema del medio rural es la falta de información. Sin embargo, en este caso no ha ocurrido, el Plan Joven ha tenido una gran repercusión en la provincia de Burgos y sé de varias cooperativas que se han formado y acogido a las ayudas. El sector más habitual ha sido el agrario y después el textil», apunta el jefe del Servicio Territorial de Economía de la Junta de Castilla y León en Burgos, Galo Barahona.

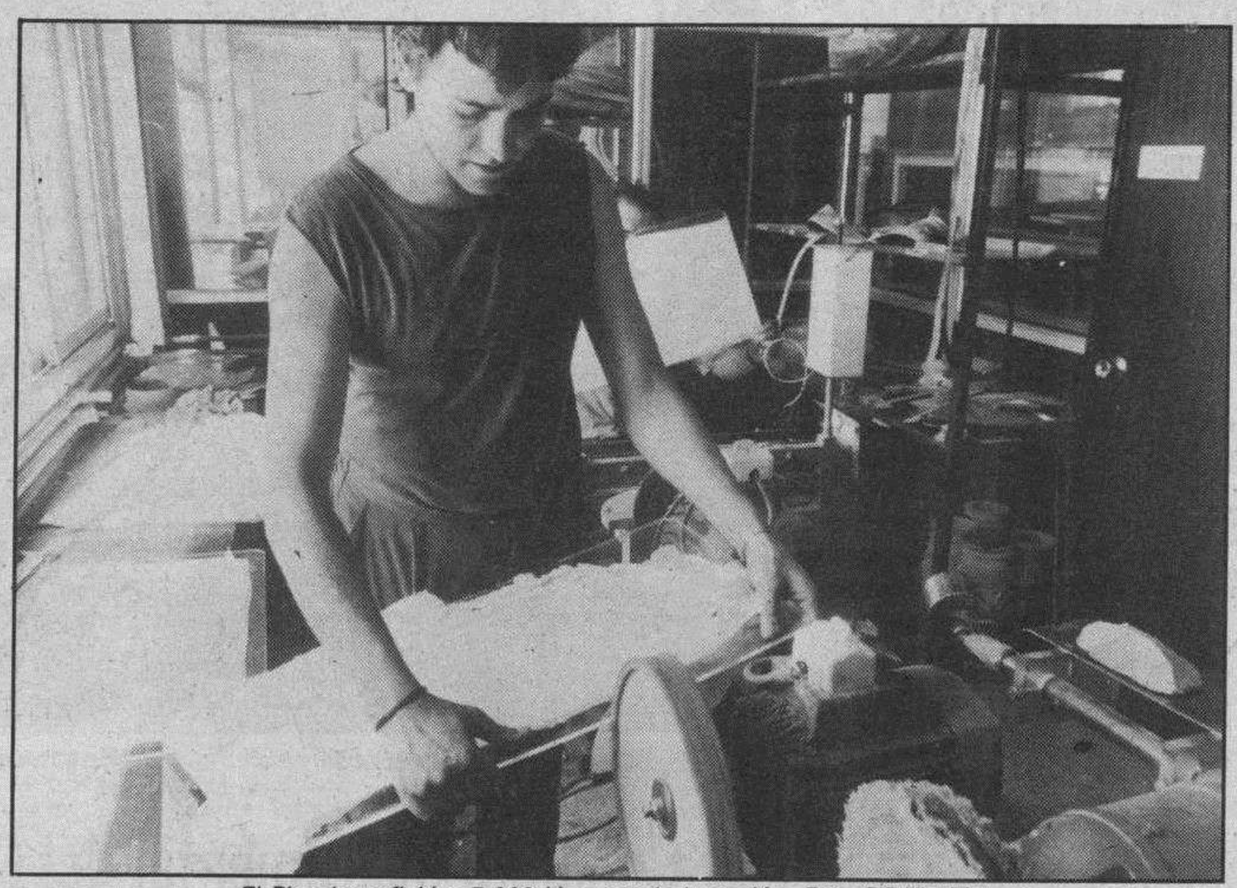

El Plan benefició a 5.200 jóvenes de la región. Foto DB/Archivo

En la provincia de Burgos se han formado algunas cooperativas textiles. Foto DB/Archivo

Programas de formación de nuevas tecnologías

Muy por debajo de las cifras anteriores, el programa de formación en nuevas tecnologías alcanzó una subvención global en la región de 132 millones, cifrándose en 132 el número de jóvenes participantes, que oscilaron entre los diez y los treinta en cada provincia.

Junto con estos programas, a lo largo de 1989 la Junta cofinanció con el Fondo Social Europeo 412 millones de pesetas para acciones de formación de menores de 25 años, a las que se acogieron 1.415 jóvenes de la región.

La provincia más beneficiada fue de nuevo Valladolid —con 905 jóvenes acogidos a estas ayudas, y más de la mitad de las subvenciones concedidas—, seguida de Salamanca, Avila y Burgos, mientras que León y Zamora quedaron fuera de este programa.

Burgos con 632 alumnos

El conjunto de las medidas para la formación en el empleo de los jóvenes castellano-leoneses supuso una inversión de 930 millones de pesetas, de los que más de una tercera parte se distribuyó en Valladolid, donde los jóvenes acogidos a los distintos programas fueron 1.837.

A considerable distancia se situaron Burgos y León, con 632 y 737 alumnos y 126 y 117 millones de subvención, respectivamente. En Avila se acogieron a estos programas 484 jóvenes, en Salamanca 431 y en Palencia 399; las subvenciones concedidas en estas provincias fueron de 56, 93 y 30 millones, respectivamente, en números redondos.

A Segovia se destinaron 43 millones, acogiéndose a las ayudas 259 jóvenes; a Soria —con 223 beneficiarios—, 38 millones, y a Zamora 27 millones de pesetas, que sirvieron para la formación de 198 jóvenes.

Colaboración del Fondo Social Europeo

En el próximo cuatrienio la Junta espera incrementar las medidas contra el paro juvenil y adecuar los programas de formación a las necesidades ocupacionales de la economía regional.

También priorizará una serie de líneas dirigidas a mejorar la calidad de la formación, a generalizar las prácticas en las empresas, a establecer un plan de cualificación y orientación profesional, a incrementar los cursos en tecnologías avanzadas y nuevas técnicas de gestión, y a potenciar los mecanismos de evaluación de los cursos.

El 65 por ciento de las acciones formativas para el empleo se financiarán a través del Fondo Social Europeo, que en el próximo cuatrienio destinará a Castilla y León 4.815 millones de pesetas.

Aproximadamente, el 70 por ciento de esta cantidad será para la formación ocupacional de jóvenes, lo que supondrá una inversión media anual de 840 millones de pesetas. El coste total de los programas de formación, sumando las ayudas del F.S.E. y la financiación de la Junta ascenderá en el periodo 1990-1993 a más de 5.000 millones de pesetas, 1.300 millones anuales.

Homenaje a Amando López en Cubo de Bureba

Burgos (A.J.M.).— El próximo domingo, festividad de San Francisco Javier, y organizado por el Consejo de Misiones se celebrará un acto de homenaje a todos los misioneros de Burgos y en concreto a Amando López, jesuita asesinado en El Salvador, en su propia localidad de nacimiento, Cubo de Bureba.

El acto, del que todavía queda concretar algunos detalles, comenzará a las cinco de la tarde, en la Iglesia de Cubo, allí se recordará el papel del joven Javier, llamado a la evangelización de la India, como el gran patrono de las misiones. Se recordará también como Amando respondió al reto de Hispanoamérica con su cariz misionero. Posteriormente, se celebrará una Eucaristía.

Aunque al acto están invitados todos los burgaleses, estará dedicado fundamentalmente a los jóvenes, el Consejo de Misiones ha fletado un autobús que saldrá el propio domingo a las cuatro de la tarde del parking de Caballería.

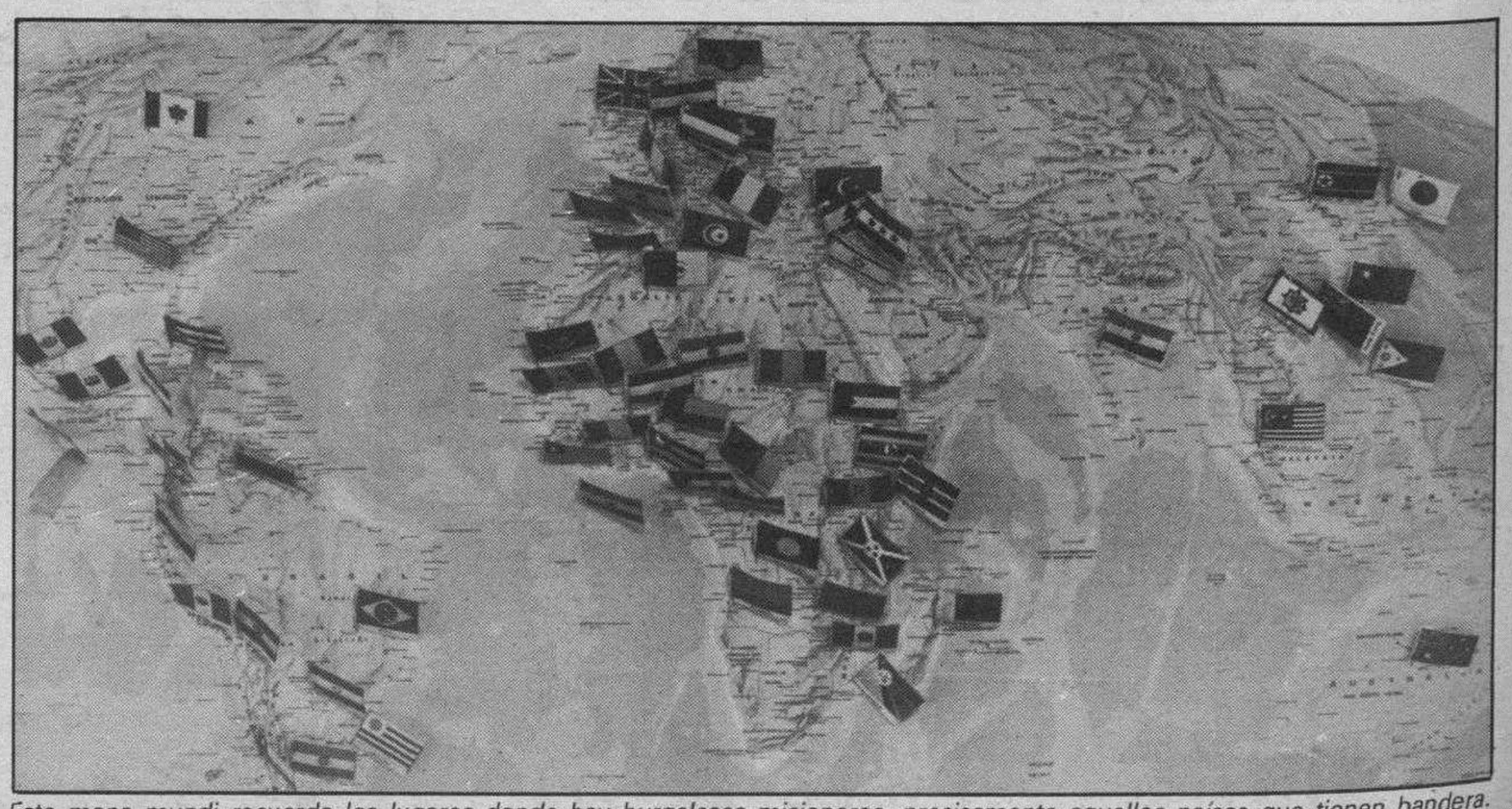

Este mapa mundi recuerda los lugares donde hay burgaleses misioneros, precisamente aquellos países que tienen bandera.

M.C.D 2018

ESTA ES LA PAGINA DE MAS INTERES DE ESTE DIARIO:

INTERES Interés medio última subasta **13,061%**

PLAZO 12 meses

PRECIO EFECTIVO lo que cuesta un millón 883.340 pts.

VALOR DE REEMBOLSO 1.000.000 pts.

PROXIMA SUBASTA Fecha límite de solicitudes 1-12-89

Las Letras del Tesoro son la inversión ideal a corto plazo: desde unos días (en operaciones con pacto de recompra) hasta los 12 meses. Los intereses se descuentan en el momento de la compra, por lo que el precio efectivo es inferior al valor de reembolso. Los rendimientos deben declararse en los Impuestos sobre la Renta de las Personas Físicas y de Sociedades, si bien, están exentos de retención, salvo que se obtengan de cuentas financieras. Tienen la máxima liquidez y, además, la total garantía del Estado. Solicite información y adquiera sus Letras del Tesoro en el Banco de España, Bancos, Cajas, Caja Postal, Sociedades Mediadoras y otros intermediarios financieros autorizados.

Número para preguntar por las Letras: 900 - 10 50 50.

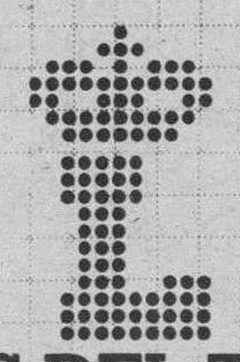

LETRAS DEL TESORO

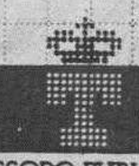

TESORO PUBLICO

M.C.D 2018

El pastoreo entra en la regulación sindical

Miguel Pérez

Algo ha cambiado en el pastoreo. La imagen romántica de aquel hombre que, de sol a sol y rodeado de cientos de ovejas, paseaba su soledad por la meseta ha sido pulverizada por la jornada de 40 horas semanales y un salario mínimo de 60.000 pesetas. El bucólico canto de los poetas castellanos ha perdido poesía y se ha convertido, por mediación de trabajadores, sindicatos y Gobierno, en un convenio laboral que ya ha comenzado a aplicarse en la provincia de Burgos.

Sin embargo, la tradición tiñe esta iniciativa legal, que es considerada en el sector como una plataforma de mínimos a la que se añaden otros «pluses profesionales» en forma de «extras» por ordeñar a los animales o leña para pasar el invierno. Como en los viejos tiempos.

Alfonso es pastor. Tiene 53 años, aunque el frío del páramo castellano le ha marcado arrugas de sesenta; desde 1952 repite más o menos el mismo ritual. Se levanta al alba, cala una boina hasta las orejas y ajusta una bufanda alrededor de su cuello de toro. Entre tanto parapeto sólo le asoman dos ojos vivaces, acostumbrados a verlo todo en silencio. Coge el zurrón y se adentra en la llanura burgalesa envuelto en una chaqueta de pana gastada, guiando a cerca de doscientas ovejas, propiedad de los vecinos de pueblos cercanos. Alfonso, su figura enjuta, forma parte de la historia y del paisaje de la meseta profunda, de pueblos minúsculos y de paredes areniscas, de madrugadas congeladas y de mediodías ardientes. Conduce ganado allí dnde es contratado, aunque suele afincarse entre Maderuelo y Peñaranda de Duero, localidad donde sus orgullosos habitantes siempre recuerdan al forastero que entre su palacio ducal y el castillo que corona el pueblo se rodaron algunas escenas de la serie televisiva Miguel Servet.

A media mañana el pastor serena su paso en la tierra quemada, lía un pitillo con picadura y relata como «antes todo era diferente. Trabajábamos de sol a sol y siempre donde nos llamara el dueño de las ovejas ¿eh? que yo he pasado meses enteros sin volver a casa con la familia», advierte Alfonso con pocas palabras y siempre dejando el enunciado final en el aire, como si buscara la siguiente frase. Pero desde hace unos años, pocos, esto ha cambiado con la «revolución», agrega con una sonrisa de picardía.

La revolución, como dice Alfonso, es el convenio agropecuario para trabajadores del campo que contempla en su apartado dedicado al «personal no cualificado» una serie de normas básicas que afectan a la jornada laboral del pastor. El romántico verso del poeta se ha convertido, por gestión directa de asociaciones agrarias, sindicatos y Gobierno, en un decreto de aplicación provincial —en Burgos tiene un apoyo casi total por parte del sector— que regula la jornada en el campo con 40 horas semanales (1.826 horas anuales) y un salario base próximo a las 60.000 pesetas (855.646 ptas./año). «En el pastoreo explica el portavoz del servicio de Agricutlura de la Diputación burgalesa, José Miguel Esteban, los acuerdos eran de persona a persona, o sea, entre pastor y propietario. Con la progresiva implantación de los sindicatos en el campo, se ha modificado el sistema y creado un convenio, de modo que, ahora, cuando se produce un enfrentamiento entre las partes hay una base legal a la que referirse, aunque el convenio no es específico para los pastores».

Por San Pedro

La tradición indica que todos los días 29 de junio, los pastores se reunían con los dueños en una gran fiesta, donde apalabraban sus servicios a cambio de alimentos, una vivienda alquilada en el lugar al que deberían desplazarse para guiar el ganado y leña para soportar el invierno. La costumbre todavía subsiste, aunque tiznada de normativas ministeriales. «El convenio va en función del sueldo base y luego hay una cantidad añadida, que depende de los acuerdos a que llegue el pastor con el propietario de las ovejas. Se cobra más del mínimo formal. Es un convenio que aplica cada provincia según sus peculiaridades; en Burgos los hemos prorrogado este año», afirma el portavoz de la Diputación.

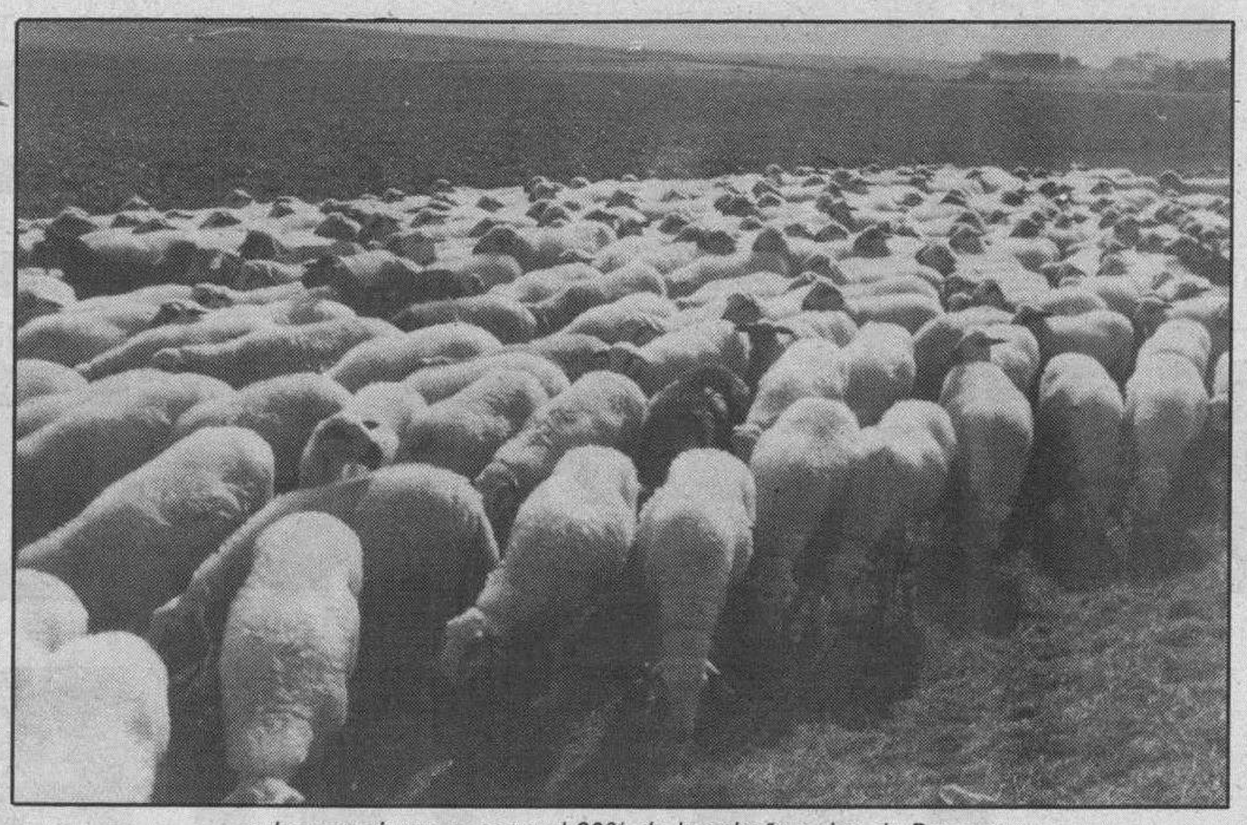

La raza churra supone el 90% de la cabaña ovina de Burgos

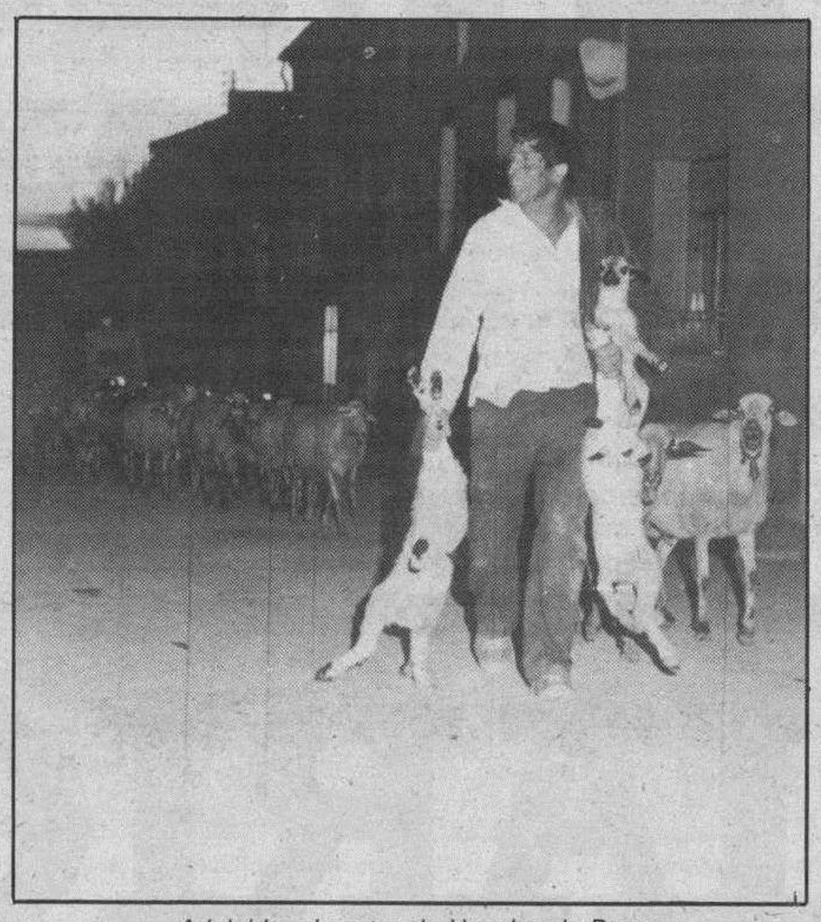

Adelaido, el pastor de Hoyales de Roa

Sin embargo, a Alfonso, como a otros muchos pastores, no es sólo la letra de los contratos lo que le preocupa. La escasez de buenos profesionales, el hábito de numerosos ganaderos de vigilar su propio ganado y la transformación del sector, que demanda más mano de obra especializada, amenazan con extinguir una forma de vida inherente a la meseta castellana. Alfonso pertenece al primer grupo, al de los buenos pastores, y por eso no le falta trabajo. Pero como dice José Miguel Esteban, «es una labor muy bucólica para los poetas, aunque muy desagradable para los seres de carne y hueso. Cada día hay menos gente que quiera llevar la vida dura del pastor. El ganadero se encarga personalmente de sus ovejas porque hay menos pastores y muchos menos que sean buenos, y al propietario lo que le interesa es que el pastor le quite problemas y no que se los cree».

A esta situación se añade la existencia de un buen número de ganaderos que, en la actualidad, comienzan a entender el cuidado de su propio rebaño como una forma de sustento familiar. También, las exigencias del propietario y del mismo sector, encarado a la CE y compuestos en Burgos, por una cabaña de 500.000 ovejas, (438.000 de raza churra, 11.000 de merina, 6.000 de castellana, 5.000 de lacha, 2.000 de manchega y el resto de otros cruces con variedades autóctonas y extranjeras), de las que sólo sobrevivirán las más productivas, piden mayor especialización del asalariado. Ya no vale sólo el pastor que, apoyado en su bastón, vigilaba que el ganado no se desmandara. Ahora se valora su conocimiento en vacunación o la provocación del celo, algo que los más antiguos aprendieron de sus mayores y que los jóvenes practican con nuevas técnicas.

Pastores contra agricultores

La tradición en el pastoreo sigue, sin embargo, tan vigente en Castilla como lo son los propios campos o el silencio sepulcral de la llanura. Ahí se arraiga precisamente el antiguo enfrentamiento entre pastores y agricultores. Atrás han quedado viejas sendas o las casetas de piedras, en las que malamente podía entrar una persona de pié, que refugiaban al pastor del frío, la helada o la lluvia. Pero continúan los resquemores por el camino que toman las ovejas y que también han tenido sus ecos en pasillos ministeriales, desde donde se ha intentado dictar un juicio salomónico con la vieja ley de hierbas, rastros y rastrojeras, o el más moderno decreto sobre veredas y cañadas.

A juicio de José Miguel Esteban, la trashumancia ha desaparecido prácticamente en Burgos, aunque «todavía se producen enfrentamientos. Por ejemplo, en algunas veredas de paso del ganado se plantan cultivos o se construyen edificios y eso da lugar a las riñas, que, en ciertos casos, son fuertes». A pesar de que los ganaderos suelen sacar a pastar sus ovejas en parcelas de su propiedad, los pastores, que normalmente guían más de un rebaño, no tienen otro remedio que conducirlas a lo largo de varios kilómetros de terreno. En una cafetería de Aranda de Duero, un trabajador autónomo, ajeno a los conflictos que surgen en campo abierto, resuelve el asunto señalando que la piel de Castilla «es lo suficientemente grande como para que no se crucen unos con otros. Pero en los pueblos ya se sabe lo que ocurre con los conflictos donde hay tierras de por medio».

REGALE CINE. COLECCIONE VIDEO

DESDE 1.000 ptas.

LA MAYOR VENTA DIRECTA DE PELICULAS

- *Más de 1.000 Películas diversas.*
- *Todos los géneros.*
- *Los grandes títulos.*

Fíjese que fácil. Los títulos que siempre ha soñado, las películas que siempre quiso tener las puede conseguir ahora y formar su propia Videoteca.

Todas en versión original y con los temas que a Vd. le gustan. Además puede ser el regalo ideal para los amantes del cine. Venga a verlas y recuerde que las puede conseguir desde 1.000 ptas.

VIDEO CLUB CENTRO

General Santocildes, 5

M.C.D 2018

Finalizan los diversos concursos en la Otoñada Cultural «Ciudad de Briviesca»

Briviesca (José A. Larreategui).—La Comisión de Gobierno del Ayuntamiento celebró sesión ordinaria, con diversos asuntos de interés, que muy resumidamente damos a conocer.

Nuevo teniente de alcalde

La sesión comenzó con unas palabras de salutación y de ienvenida a don Isidoro González, como nuevo miembro de la Comisión y con nombramiento de 4.° teniente de alcalde, el cual tomó posesión de su cargo en ese mismo momento, por el nombramiento de la autoridad competente. Tal relevo es debido al cese, por diversas causas personales, del anterior edil.

Realizado este acto protocolario, se pasó a estudiar y aprobar, los diversos asuntos llevados a la Comisión.

1.—Se estudiaron y aprobaron, después de examinadas las diversas peticiones, las siguientes licencias urbanísticas, que ampara la ejecución de las obras que se indican, a favor de los promotores que se relacionan, conforme a las condiciones generales y particulares, que se determinaron en su caso. A Construcciones Hernáez-Rojas, reformado de proyecto en la calle los Baños, 44-46, que comprende la construcción de seis nuevas viviendas añadidas al proyecto actual con licencia concedida. A don Juan Angel Ruiz, reforma de local en la calle Marqués de Torresoto, para uso de peluquería, y a don José A. Paniego, apertura de zanja en vía pública para canalización de tendido eléctrico con servicio a los edificios de viviendas que construye en la Avenida de los Reyes Católicos.

2.—Se deja pendiente de resolución el recurso de reposición interpuesto por doña Francisca Gómez, contra el acuerdo de esta comisión del 20-10-89, resolviendo denuncia por intrusión de camino en «Huertas del Arroyo», hasta que se realice la práctica de prueba propuesta, facultando a la Alcaldía para la fijación de fecha de comprobación y deslinde sobre el terreno.

3.—Se autorizan las tomas de agua y desagüe, que solicitan don José A. Paniego para dotación de los correspondientes servicios en los edificios de viviendas que construye en la Avenida de los Reyes Católicos; y a don Manuel del Campo Viadas para los mismos usos de las cuatro viviendas unifamiliares que construye en la calle San Francisco, bajo las condiciones generales establecidas y con sujeción a las normas reglamentarias que regulan la concesión de ambos servicios.

4.—Se resuelven dos expedientes de actividades clasificadas, informados y devueltos por la Comisión Provincial de Saneamiento, conforme a sus prescripciones y calificación otorgadas, relativos a; Promotora «Juan de Ayolas», S.A., instalación de depósito de gasóleo-C, con destino a calefacción y A.C.S. para los edificios de viviendas entre la Avda. de Juan de Ayolas y calle, Nueva Apertura (1.ª a la Florida). Y Promotora Burgalesa, C.B., instalación de depósito de G.L.P., para los mismos servicios en los edificios de viviendas situados entre las calles Joaquín Costa, 2.ª a «La Alcaldía» y Avda. de los Reyes Católicos.

5.—Se aprueban las liquidaciones giradas del impuesto sobre el incremento de valor de los terrenos, en expedientes de transmisiones que se detallan con los números 330 al 356, inclusive, por un importe total de 275.022 pesetas; se estima en parte un recurso de reposición presentado contra liquidación girada en expediente número 297/89, por compra de parcela urbanas 25 y 26 en la «Cercada».

Parque de la Florida, el Ayuntamiento sigue en su empeño de ornamentar otras zonas de Briviesca con plantas y flores.

6.—Se atiende solicitud de un operario de la plantilla laboral, de este Ayuntamiento, bajo las condiciones generales establecidas y con cargo a las disponibilidades presupuestarias del presente ejercicio.

7.—La Comisión se da por entereda de la reclamación de siniestro con daños materiales en vehículo, a cnsecuencia de obra municipal en la Avda. Doña Mencía de Velasco. Se dispone el envío de documentación a la Compañía aseguradora de Póliza constrastada de Responsabilidad Civil, en orden a su atención y resarcimiento.

8.—Se aprueba la propuesta de gastos en orden a la adquisición de un reportaje fotográfico, que comprende la obtención de varias vistas panorámicas de Briviesca. Igualmente se aprueba el suministro e instalación de persianas enrollables para el nuevo pabellón de Cruz Roja en esta localidad.

9.—Se aprueba acudir a la convocatoria de distribución de plantas ornamentales anunciada por la Diputación Provincial, solicitando la petición presentada por los servicios municipales para diferentes zonas verdes y de recreo, con cumplimiento de las condiciones y bases establecidas por los Servicios de la Diputación.

10.—Se aprueba la cuenta de gastos ocasionados con motivo de la celebración de las tradicionales fiestas patronales, del presente año, hasta un importe total justificado de 8.154.353 pesetas, con aplicación y cargo a la partida específica del presupuesto general vigente.

Sigue la Otoñada Cultural

Dentro de los actos que se vienen celebrando en esta 2.ª Otoñada Cultural «Ciudad de Briviesca», el pasado domingo, 26, se celebró el recital de cuerda, con la actuación del dúo artístico: J. L. Fernández, con la guitarra, y J. Molinero, con la bandurria.

Por otra parte, con el mes que finaliza, termina el plazo para los diversos concursos programados: dibujo, manualidades, poesía, cuento y fotografía. Ahora deberán entregarse en la casa de la Cultura los diversos trabajos y aportaciones, donde a partir del día 4 de diciembre, podrán ser admirados todos estos trabajos en el salón de exposiciones de dicha Casa de Cultura. Esta exposición permanecerá abierta hasta el 17 del corriente mes, fecha en que se entregarán los diversos premios y galardones, con una pequeña fiesta artística y musical y con la presencia de las diversas autoridades locales.

También van finalizando los diversos y entretenidos campeonatos de juegos de mesa, en las categorías de infantiles, juveniles y mayores, que se han venido realizando en el salón de recreo de la Casa de Cultura. La entrega de premios, se realizará también, el 17 de diciembre. Los premios serán en metálico y en material educativo.

Concursos navideños

Como en años anteriores la Caja de Ahorros Municipal, ante la cercanía de las fiestas navideñas, ha convocado los tradicionales concursos de cuentos, tarjetas y carteles de Navidad. Estos concursos van destinados a todos los niños y jóvenes menores de 18 años de los centros docentes de la capital y provincia.

Los mayores también tendrán su concurso y tendrán la oportunidad de demostrar su inventiva y su capacidad literaria, participando en el V Concurso Provincial de Narración sobre la Navidad, convocado también por la Caja Municipal. En él pueden tomar parte todas las personas mayores de 18 años, tanto de la capital, como de la provincia.

En las diversas oficinas de la Caja de Ahorros Municipal de la capital o provincia, pueden recoger los prospectos con las bases y demás requisitos establecidos para poder participar en estos concursos. En los mismos prospectos pueden leerse los premios y categorías correspondientes.

Plan Provincial de Educación de Adultos en el Arlanza

Lerma (Boni).—Como consecuencia de la renovación del convenio entre MEC, Diputación Provincial, INEM, y Ayuntamientos, se ha puesto en marcha el Plan Provincial de Educación de Adultos en la comarca del Arlanza, comenzando las enseñanzas regladas (graduado escolar) y no regladas en los diferentes pueblos.

Para este año, las solicitudes de nuestros cursos, se han visto enormemente incrementadas, y nuestro equipo ha tenido que ir respondiendo a éstas de forma prioritaria y por orden de llegada, puesto que todas no podían ser atendidas.

Los cursos de enseñanzas no regladas, que se están impartiendo este año son:

Educación básica para la salud, cultura general, alimentación y consumo, manualidades, redacción de documentos, mecanografía, planificación familiar y gimnasia de mantenimiento, en Lerma, Santa M.ª del Campo, Presencio, Ciadoncha, Villangómez, Villahoz, Tordómar, Royuela de Río Franco, Santa Cecilia, Madrigalejo del Monte, Villamayor de los Montes, Cilleruelo de Abajo, Quintanilla del Agua, Villalmanzo, Mecerreyes y Covarrubias.

También se están llevando a cabo con éxito los dos cursos concedidos por el INEM a los Ayuntamientos: «Adaptación de cultivos extensivos a la CEE» en Lerma y «Cerámica» en Covarrubias.

En ellos, 30 jóvenes parados de nuestra comarca se están preparando de forma teórico-práctica para acceder al mercado de trabajo.

Pero la labor de este equipo no queda sólo aquí. Tenemos proyectado potenciar la animación sociocultural en la zona mediante, visitas a empresas, museos, exposiciones, semanas culturales, fiestas...

Esperamos que la buena acogida que tuvimos el año pasado en la comarca se repita este curso.

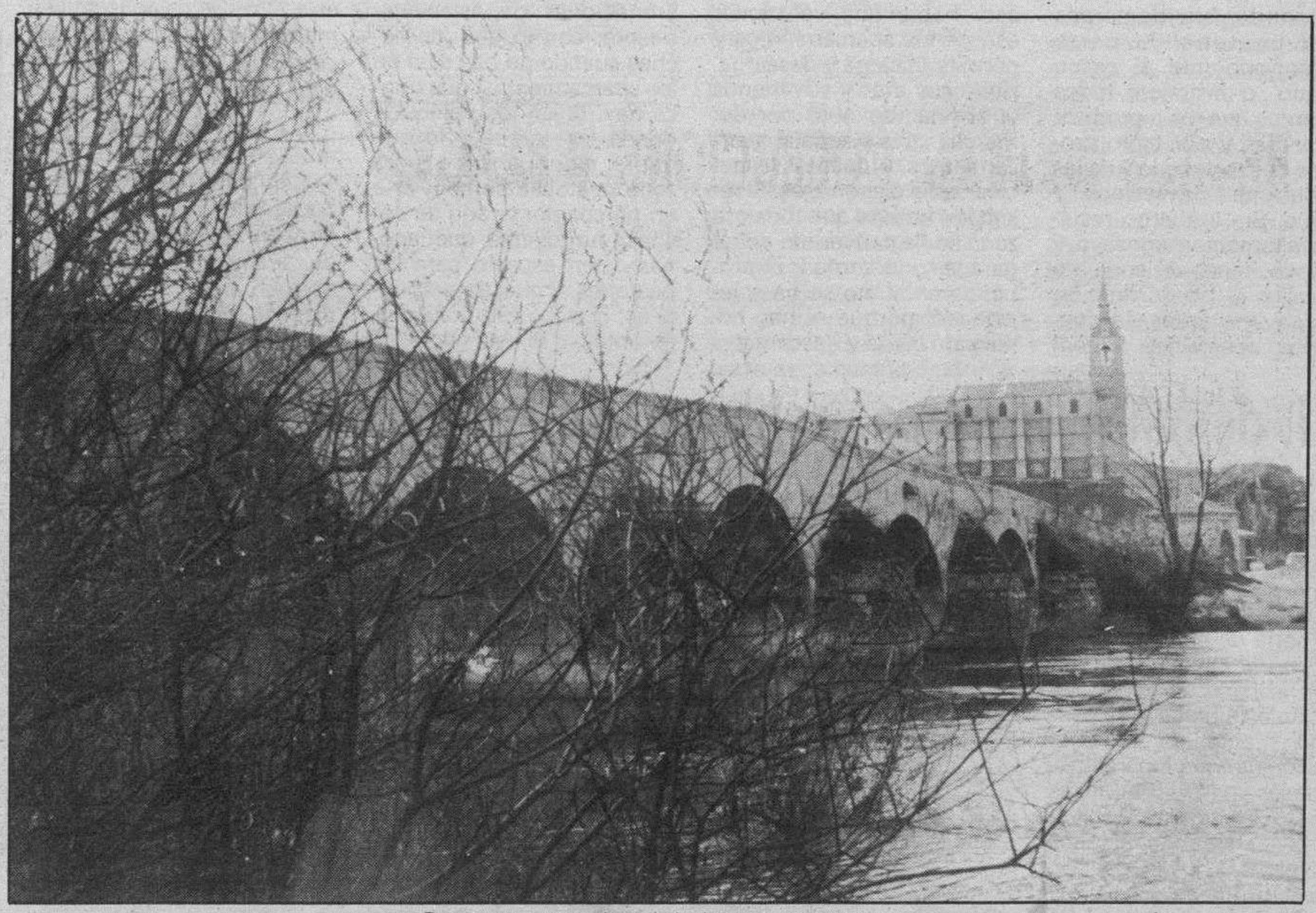

Puente romano sobre el río Arlanza, Lerma. Foto Luis.

Zona peatonal

Cuando fue declarada zona peatonal la parte correspondiente al casco antiguo, o histórico, todos sabíamos que iba a producir problemas y por tanto protestas del vecindario y de las asociaciones de vecinos. Y así fue. Sin embargo resultaba altamente sugestivo y cómodo, tener un conjunto de calles y plazas limpias, bien pavimentadas y sin vehículos aparcados. Entonces, había que solucionar eso de los aparcamientos y permitir la carga y descarga. Hubo sus más y sus menos y, al final, se optó por dar marcha atrás y señalar aparcamientos y cuantos espacios había disponibles. El resultado ha sido que toda esa zona se ha convertido en un garage y, la verdad, el problema en sí, no se ha solucionado, porque ni hay horas para carga y descarga, ni limitaciones de estacionamiento, con lo que los coches cuando no hay sitio en los aparcamientos, que nunca hay, dejan los vehículos donde les parece y lo que había sido pensado para zona peatonal, se convierte en un conglomerado de coches, furgonetas que apenas dejan espacio para los peatones. Y nuestra pregunta es: ¿Estaba esta zona mejor antes, o lo está ahora? O esta otra ¿Se ha conseguido mejorar la situación, o por el contrario estamos igual o peor que antes?

Las fotografías nos muestran las dos plazas que existen dentro de esta zona: Santa María y Mercado y ofrecen el aspecto normal de cualquier día. Decimos normal, porque en ciertos días y a ciertas horas, no se ve el suelo.

I.U. denuncia algunos problemas en el Casco Viejo

Miranda (M.A.C.).— Desde hace tiempo se han instalado en algunans zonas de nuestra ciudad, especialmente en el Casco Viejo, una serie de pivotes metálicos con la intención de impedir el paso de vehículos.

Con esta práctica se consiguen mantener como peatonales algunos lugares mirandeses, pero lo cierto es que los mencionados pivotes están creando algunos problemas a juicio de I.U., situación que es vista y expresada así por el grupo de concejales de este grupo: «Se están dando problemas, sobre todo en el Casco Viejo, ya que cuando existe una aglomeración de gente los fines de semana, las personas que transitan por sus calles se dan bastantes golpes con estos pivotes, por pasar desapercibidos a causa de su pintura, ya que de noche no se ven lo suficiente».

A juicio de I.U., esta es la situación, y para ellos existe una solución que podría ser adoptada por la comisión de servicios técnicos y finalistas, que es a quien va dirigido el comunicado que les estamos exponiendo.

Las cosas se arreglarían no con la eliminación de los pivotes, algo que a lo I.U. no alude, sino con una variación, así lo argumentan: «Pedimos a esa comisión de servicios que apruebe que los citados pivotes metálicos se pinten en colores vivos y reflectantes a la luz, con lo que creemos se solucionará el problema».

La comisión de servicios se reúne periódicamente, cada quince días los jueves. Hoy precisamente deberá hacerlo y no sabemos si se estudiará o no esta propuesta en la sesión de esta tarde.

Si algo se resolviera en este sentido informaríamos sobre ello, y lo cierto es, que si la petición de I.U. fuera aceptada los resultados de la variación serían apreciados rápidamente, ya que no cabe duda sobre la visibilidad de cualquier elemento pintado con colores vivos y que resultaran además reflectantes.

Habrá que esperar pues a la comisión de servicios técnicos y finalistas.

Diálogos callejeros

Emegé

—Don Pepito... cosa fea
ese pleito «familiar»
que acaba de organizar
García Damborenea
en las filas socialistas...
—Si que puede haber follón
incluso, separación...
y como los ugestistas
siguen por otro espigón
está el Felipe que muerde.
—¡Natural! Porque se pierde
aquella estupenda unión
que reinaba en el partido.
—Y el poder se resquebraja.
—Y por menos de un pimiento
puede fallar el cimiento
y perder lo conseguido
como ocurrió en Ucedé.
—No creo que llegue a tanto
hay crisis, pero no espanto
y eso que me cita usté,
fue por querer mandar todos
y esto sólo son rencillas
entre algunos cabecillas.
—¡Si se están dando en los morros
«ques» una barbaridad...
—Eso son riñas fugaces...
verá como hacen las paces
antes de la Navidad...
en cuanto formen gobierno,
se acabaron las rencillas,
todos a ocupar las sillas
y las grescas... al Infierno.
—Pero ¿habrá sillas «pa» todos?
—No he «contao» el mobiliario
pero en caso necesario
ya buscarán acomodos
y al final... todos contentos.
—O todos a tomar vientos...

III Jornadas Gastronómicas

Miranda de Ebro (M.A.C.).— En el transcurso de esta semana se están llevando a cabo en el Horno de San Juan las terceras jornadas gastronómicas, en las que están participando diversos cheffs de cocina de restaurantes madrileños y aragoneses, además de Rafael López Fresnillo, que lo es del Horno de San Juan. Están organizadas por el Complejo Tudanca.

En el transcurso de esta semana se han ido elaborando platos relacionados con distintos aspectos de la cocina. De este modo ya se han realizado los días de la cocina del cerdo, la de la pasta y el arroz, y la del cordero. Desde hoy jueves y hasta el sábado están previstas las cocinas de la huerta, de la caza y del pescado.

Estas jornadas ya se han realizado en años anteriores y el éxito que obtuvieron en relación con el público fue tal que esta actividad se ha convertido prácticamente en habitual por estas fechas todos los años.

M.C.D 2018

La escritora Concha López Narváez mantuvo un encuentro con los alumnos del colegio «Sagrada Familia»

Miranda de Ebro (María de los Angeles Crespo). — El pasado martes, comenzó el desarrollo de las actividades organizadas en el marco de la semana de literatura infantil y juvenil. Para iniciar la semana se contó con la presencia de la escritora Concha López Narváez, autora de infinidad de libros dedicados a los lectores más jóvenes.

Su presencia en Miranda se debió a la realización de un encuentro de los chavales con un autor, lógicamente había que centrar un poco esa convivencia entre todos y previamente se había elegido ya una de sus obras, en concreto «Un puñado de miedos».

Los ochenta chavales habían leído ya el libro y le preguntaron, tal y como ella reconoció todo lo que puede cuestionarse de «Un puñado de miedos». Además, cuando ya consiguieron confianza con ella según nos dijo le preguntaron desde su edad y hasta si es hincha de algún equipo de fútbol.

Por esta razón, el buen ambiente que se dio entre todos los presentes ella se mostró satisfecha con su participación en esta semana, y nos comentó que todo esto es realmente gratificante, aunque el martes por una pequeña confusión los dos grupos a los que debía atender se presentaron juntos y hubo que concentrar un poco más la actividad: «Los niños se han comportado perfectamente, por un pequeño malentendido han venido todos juntos y quizás ha sido excesivo el número y hemos tenido que concentrar el tema. Si hubieran sido menos podíamos haber conseguido un mayor acercamiento y yo podría haberles atendido mejor, podría haberles mirado a los ojos e intuir lo que pensaban, y cuando son muchos es más complicado. Estar con los chavales es muy agradable, luego te escriben y a veces es complicado porque no tienes tiempo para contestarles, te piden la dirección... y esto es realmente muy gratificante, lo más agradable es el contacto humano con los niños».

La autora disfrutó, y los chavales, nos consta, también, con lo cual puede decirse que la jornada fue un éxito completo.

Todos sabemos que la literatura infantil y juvenil ha variado, e incluso lo ha hecho también el modo en el que es presentada y la forma en la que se ofrece a los lectores.

Estando en Miranda Concha López Narváez quisimos que ella nos expusiera su opinión sobre esta literatura, y por qué no, una posible definición de la misma. Esto es lo que nos contestó: «Ya se sabe que hay una polémica en cuanto a los términos, si definirla como literatura a secas o con el añadido infantil y juvenil. Yo pienso que el añadido se puede poner siempre que quiera significar para, y no como un calificativo para la propia literatura.

Con respecto a la evolución yo creo que, desde luego en número se ha evolucionado enormemente. Antes había muy pocas personas que se dedicaban a la literatura para chicos, y hoy hay muchísimas, o por lo menos bastantes. No sabría decir el por qué, pero quienes hacían esta literatura en los años 20, como Antonio Robles o Elena Fortún, tenían la misma calidad que ahora, lo que ocurre es que eran menos.

A mí me da la impresión que ahora se piensa menos en la literatura específicamente para niños, ahora se piensa en una literatura que la puedan leer los niños y que a ellos les guste, pero que tenga los ingredientes de cualquier otro género. Hoy por hoy al niño se le tiene más en cuenta y por eso hay más autores para ellos.

Además la evolución ha ido también en otro sentido, los profesores se preocupan cada día más de que los niños lean cosas adecuadas, que las puedan entender y que tengan calidad».

Concha López Narváez, autora de libros infantiles y juveniles compartió una jornada con los chavales mirandeses que le preguntaron todo lo posible sobre su libro «Un puñado de miedos».

A juicio de Concha López, la calidad debe ser uno de sus principales ingredientes, ya que los niños están en formación, y desde pequeños deben adquirir unos hábitos literarios exigentes.

Comentó también que la literatura para los más pequeños es realmente complicada y hay que plantearse el trabajo así: «Hay que conseguir transmitir belleza, porque si no no es literatura, calidad, sentimientos... y además hay que estar muy limitado con el lenguaje. No se pueden emplear términos que se utilizan de modo habitual, por ejemplo si empleáramos la palabra evidente zanjaríamos muchas cosas, pero el término es impropio para el niño, hay que mostrarle lo evidente con la propia evidencia».

Concha López es muy conocida por los chicos mirandeses, y antes de que dejara nuestra ciudad quisimos que nos expusiera sus proyectos más inmediatos. Como directora de la Asociación de los Amigos del Libro, nos dijo que tienen en mente poner en marcha el tren de la literatura. Actividad dirigida a los chicos de BUP. «Consiste en llevar a chicos de Madrid a provincias cercanas y hacer el recorrido de una ciudad basándonos en el libro de algún autor. Ver el itinerario marcado y los sentimientos que en el libro se expresa sobre la propia ciudad».

Ya como autora acaba de terminar un libro, que aún deberá corregir, pero que está ya a punto, y que está destinado a los adolescentes. Ella misma nos lo sintetizó: «Trata el tema del terror interno del propio mal, de alguna forma ese mal es destructivo y se convierte en terror, y vuelve a la persona que lo ha desencadenado para destruirlo no físicamente, sino como persona. Es un tanto difícil y por eso es para mayores. Tiene dos posibles títulos, uno puede ser «La isla de los hombres feroces», en el sentido que el Mundo se puede convertir en eso si se dejan libres las potencias del mal. Por otra parte como son cinco cuentos, pues a lo mejor pienso en otro título, ya veremos».

La semana de literatura empezó con este encuentro con una autora y seguirá desarrollándose hasta el sábado. Hoy la jornada se dedicará a la animación a la lectura. Los chicos mirandeses seguirán disfrutando.

Un buen apoyo

Las plantas cuestan dinero... y si no que se lo pregunten al concejal Chema Egurrola, que tiene que hacer equilibrios para con el presupuesto que le asignan, cubrir las múltiples necesidades de los parques y jardines mirandeses, por suerte cada día, más abundantes.

De ahí que el Taller Municipal de Horticultura y vivero, venga a ser un estupendo apoyo a ese presupuesto, porque de sus plantaciones situadas en la parte izquierda de la carretera de la Lave, salen muchas de las plantas y plantones que repoblan los parques y jardines de la ciudad. Una escuela en la que participa el INEM, que todo hay que decirlo.

El pasado martes se constituyó en Miranda el Comité Antinuclear

Miranda de Ebro (M. A. C.). — Tal y como se había planteado por parte de I.M. el martes se celebró en la sede de la Asociación de Vecinos de La Charca, una asamblea en la que el único punto era la constitución de un comité antinuclear en nuestra ciudad.

La reunión comenzó a las ocho de la tarde y a ella asistieron alrededor de treinta personas, que tal y como quedó reflejado están unidos por su antinuclearismo.

Las invitaciones para la asistencia se realizaron públicamente y no a través de cartas enviadas de modo individualizado a asociaciones o entidades políticas, vecinales...

Lo primero que se realizó en esta reunión fue la lectura y presentación de la moción elaborada por I. M. en la que se aboga por la desaparición de la central de Santa María de Garoña, moción a la que ya hicimos referencia en estas mismas páginas en el momento en el que se hizo pública ante los medios de comunicación de la ciudad.

Después de ello se planteó la posibilidad de constituir entre los presentes y todos aquellos que sin estar allí sienten como suyo el problema nuclear, el comité antinuclear mirandés. Un comité que se comentó deberá estar compuesto por personas individuales, al margen de su pertenencia o no a algún partido o agrupación.

También se planteó un plan de trabajo, que se irá desarrollando a través de reuniones periódicas, la primera planteada para el viernes día 1 de Diciembre a las ocho de la tarde.

Se comentó además, la necesidad de escoger una mascota o logotipo identificativo de este colectivo, y para ello se planteó la posibilidad de que fuera un pequeño lechón, que según se expuso allí nació en las proximidades de donde se efectuó un vertido nuclear, y que presenta algunas malformaciones, ya que entre otras cosas, tiene ocho patas. Este animal disecado fue visto por los presentes.

Tras este primer encuentro quedó como decimos, constituido el comité antinuclear, y fueron algunos de los convocantes quienes nos expusieron después algunos de los aspectos abordados en la asamblea.

Así comentaron el plan de trabajo que se esbozó: «En principio el objetivo de este comité se centra en el cierre de la central de Santa María de Garoña, cuanto antes. En el 92 cumple 20 años y uno de nuestros objetivos es conseguir que para esa fecha esté cerrada. El plan de trabajo, en principio pasa por la presentación de una moción en el Ayuntamiento por iniciativa popular, para que tomen postura los concejales de nuestra ciudad. La presentación se hará cuando se hayan conseguido los apoyos necesarios, queremos que cuando se presente exista un respaldo y un apoyo popular importante, por eso no nos corre prisa el pleno en que se vea. Después seguiremos con esa campaña de explicación de lo que significa el problema nuclear por los barrios y por toda la ciudad. Luego culminará todo en una manifestación que haremos un domingo, cuanto antes mejor, por las calles de Miranda, y con la participación de ciudadanos de los pueblos de la comarca. Este es el trabajo a corto plazo, el objetivo final es conseguir el cierre de la central antes del año 92, que es cuando cumple 20 años y que es lo que en principio y oficialmente se había marcado de vida para esta central».

Las reuniones y los planes de trabajo, así como las normas de funcionamiento empezarán el día 1. Después seguirán reuniéndose de modo periódico.

En la asamblea se habló de la individualidad de los participantes, que estén en el comité a nivel personal y no como miembros de grupo alguno.

Esta idea se remarcó bastante y quisimos conocer el por qué de este planteamiento: «Bueno nosotros llevamos 10 ó 12 años de lucha y movilización contra la central de Garoña y siempre han sido organizaciones políticas y ecologistas las que han tratado de llevar adelante este planteamiento, y es evidente que no ha sido eficaz.

Por una parte por protagonismos políticos, por otra antipolíticos de las asociaciones ecologistas que se llaman apolíticas pero que en la práctica son antipolíticas. Lo cual para nosotros como personas políticas, consideramos que está siendo perjudicial. No podemos meternos en estos debates que siempre se generan por este tipo de desavenencias y que llevan a que la lucha haya sido ineficaz hasta ahora y que muchas personas con sentimientos antinucleares, ecologistas de verdad estén marginados.

Somos conscientes que esa sensibilidad se está haciendo más creciente en personas concretas. Dentro de su espíritu se dan cuenta de que hay que hacer algo por sí mismos y por los demás y con ese tipo de gente sana, que tiene ganas de luchar de forma contundente y clara es con quienes queremos estar.

A ese terreno acudimos con la esperanza de que con nuestra propia actitud de reconocer errores pasados y protagonismos pasados, con el ánimo y la responsabilidad que se asume hoy por el cierre de Garoña, tengamos todos esa buena actitud y disposición para el trabajo».

Dijeron también que por primera vez existe un organismo que tiene claros sus objetivos, y comentaron que echaron en falta la presencia de grupos ecologistas que creen tienen otros objetivos. Comentaron además que consideraban que si el comité antinuclear funciona quienes no estuvieron en la asamblea constituyente, grupos ecologistas y políticos, deberán unirse a ellos, y si no lo están para ellos no será ningún problema.

Así se desarrolló, en síntesis esta primera toma de contacto, que comenzará a mantener reuniones a partir del día 1 de Diciembre.

M.C.D. 2018

Predominaron los asuntos económicos en el pleno de ayer

Aranda de Duero (Aurora Lázaro).-- Ayer miércoles 29 de noviembre el Ayuntamiento arandino celebró una sesión plenaria que había sido convocada con carácter extraordinario-urgente y en la cual primaban fundamentalmente los asuntos de tipo económico.

Tras aprobar la declaración de urgencia de la sesión con la puntualización del portavoz del Partido Popular de que en próximas ocasiones conste la documentación en la carpeta, se inició el repaso de los puntos incluídos en el orden del día para su aprobación o no. En primer lugar figuraba el expediente de modificación de créditos número 2, que fue explicado por la Interventor refiriéndose en primer lugar a los créditos en disminución y luego a los de aumento. En resumen se trataba de adaptarse a la realidad de la ejecución del presupuesto para lo cual se va a otras partidas que no se han realizado o donde ha existido un ahorro, además de la realización de ciertos ajustes de personal. Se hace una modificación de crédito por importe de más de 90 millones.

En este punto, y tras la definición de los créditos, el concejal del PSOE, José María Rojas, pidió la explicación del nuevo aumento de 12 millones en el Polideportivo Municipal que se está construyendo, explicándosele que era por la subida de precios desde que se hacen las certificaciones y también inquirió por qué el Ayuntamiento tenía que hacerse cargo de los gastos de la depuradora de las piscinas cuando le correspondía a la empresa concesionaria, a lo cual el alcalde respondió que se hace para dar un servicio lo que no significa que no se reclamará en su momento.

Todavía dentro de este punto el presidente de la Comisión de Hacienda, Evaristo Camarero, explicó que dentro de la petición de crédito se prevée adquirir un equipo telefónico con ordenador para control de las llamadas que se efectúan dentro del Ayuntamiento, ya que los gastos telefónicos llegan a los ocho millones de pesetas. También se explicó que gran parte era para los gastos de electricidad. El Ayuntamiento arandino gasta 80 millones de pesetas por consumo de electricidad, la mayor parte del cual se emplea en la depuradora y en la extracción de agua de los pozos existentes. El punto era finalmente aprobado con la abstención del partido socialista.

Dentro del plano económico se insertaba también el siguiente punto, que se refería a la solicitud de un préstamo de 139.400.000 pesetas al Banco de Crédito Local de España para financiar las obras de 1989, únicamente aquellas con las que se tiene acuerdos con la Junta de Castilla y León. Fue aprobado por unanimidad, como también lo fue el punto que se refería a que el Centro de Cooperación y Gestión Tributaria continúe gestionando durante dos años más el Impuesto sobre Bienes Inmuebles, ya que exige un esfuerzo importante de gestión que de momento el Ayuntamiento arandino no puede hacer.

El pleno aprobaría también el proyecto de compensación correspondiente a la unidad de actuación «La Tejera» y una solicitud de subvención al INEM para un número de trabajadores entre 9 y 14 que se necesitan para el arreglo de las márgenes de los ríos. El coste total es de ocho millones de pesetas. Por último se aprobaría el proyecto de pavimentación, saneamiento y abastecimiento de la calle Hospicio.

David Guijarro: la sencillez llevada golpe a golpe a las piedras

Aranda de Duero, (A.L.).-- En la sala de exposiciones de la Caja de Ahorros del Círculo está desde el 24 de noviembre un ribereño, David Guijarro Sanz, con una pequeña pero a la vez enorme muestra de su arte en tallar piedras. No es artista de profesión pero los resultados que obtiene no dejan de tener un cierto interés.

David Guijarro no es escultor ni dibujante, no ha heredado el arte de tallar las piedras de nadie y tampoco aspira a hacerse un hueco en el mundillo. Un día, cuando tuvo que abandonar su verdadera profesión, la de labrador, decidió que el enorme tiempo libre de que disfrutaba tenía que emplearse en algo y se dedicó a ir dando forma a las piedras, hasta el punto de que su afición se ha convertido en algo que le ocupa la mayor parte del día.

Hombre sencillo, David en su taller de la Sequera, un pueblecito ribereño, no hace esculturas. Su fuerte son más bien los relieves en la piedra. Tampoco tiene un estilo adquirido o estudiado. Simplemente, (él lo admite), busca fotos, grabados o dibujos en cualquier libro, revista o estampa y se pone a grabarlos en las piedras que recoge de alguna cantería e incluso del campo, de tal manera que uno puede ver desde un Discóbolo hasta el retrato de la Preysler, aunque claro, sin afán de que salga tal como es lo que permite disfrutar más del resultado final que de lo perfectamente ejecutado que puede o no puede estar.

La originalidad del hacer de David consiste en que infiere de un carácter personal a sus tallas, y los resultados finales no dejan de ser curiosos. Tiene especial habilidad en sacar la blancura de las piedras y dejar el dibujo en la parte natural de éstas, sin pintar ni nada aunque lo parezca. También es su costumbre dejarlas una vez trabajadas, al aire libre para que adquieran tonos naturales.

David Guijarro expone su original arte en la Caja del Círculo. F. Lara.

Así, sus numerosos castillos se llenan de un mohocillo verde que les infiere de un toque más típico.

Insistimos: no es tanto hablar de arte como de habilidad y no se trata de descubrir a un artista sino a un ser sencillo que se siente orgulloso de mostrar sus posibilidades a los demás. 250 piezas ha realizado David Guijarro para esta exposición de la Caja de Ahorros. Parecen muchas pero son una mínima parte de las que tiene ya hechas. Generalmente realiza obras según sus propios criterios, aunque cada vez van siendo más habituales los encargos, sobre todo para hacer escudos familiares, etc. Más que la pulcritud y perfección, destaca en este ribereño un estilo particular a la hora de interpretar en las piedras los dibujos que copia. Normalmente hace relieves, aunque también tiene escudos, bustos, algún castillo, tazas, vasos, etc.

El sistema sanitario de los funcionarios, a debate

Aranda de Duero, (A.L.).-- El martes era debatido en el CEP de nuestra localidad el tema del sistema sanitario de los funcionarios en Aranda ante la situación del sector. En el debate se vio el resumen de la reunión sobre el tema de sanidad de los funcionarios, llegándose a algunas conclusiones. En principio se señala que la atención de las entidades médicas a nivel de especialistas es buena a alto nivel, en Madrid, pero que no ocurre lo mismo a nivel de Burgos capital, ya que existe un descontento de los médicos con las entidades que les abonan la cantidad por acto médico, lo cual se deja sentir en algunos casos a la hora de asistir a los pacientes.

Pero realmente se piensa que donde el problema se agudiza es a nivel de Aranda. Como soluciones plantearon que era necesario solucionar ya el problema de las urgencias domiciliarias, concertar con todos los médicos especialistas de la localidad sin poner escusas a la hora de las primas que se deben pagar o al menos hacer públicas las razones económicas por las que no se ha concertado. En tercer lugar hicieron la observación de que las entidades no tienen verdadera voluntad para negociar con los médicos y que cuando ven un problema económico lo dejan. Se denunciaron también la existencia en las consultas de algunos médicos de cabecera de las entidades privadas problemas de aglomeraciones y esperas a veces incluso superiores a los de la Seguridad Social.

Finalmente se creó una Comisión de seguimiento del tema sanitario que se reunirá semestralmente para analizar la situación sanitaria y los conciertos que organizan las entidades. Está integrada por tres funcionarios docentes: tres profesores de EGB: Federico Martínez, Juana Núñez y Angel Martínez.

Técnicas de Diagnóstico por Imagen

CENTRO DE DIAGNOSTICO RECOLETAS, S.A.

T.C. (Scanner)
R.M. (Resonancia Magnética)

Recoletas, Tel. 35 75 23 CP 47006 Valladolid

REUMASUL

SI A REUMASUL

Porque está elaborado sólo con plantas naturales de altas propiedades antirreumáticas y artríticas.

Porque es eficaz, sin contraindicaciones y se toma con la comodidad de un té.

Porque lo prepara un laboratorio de prestigio internacional.

Pida REUMASUL en su farmacia ponga dos bolsitas por taza y verá qué bien le va.

EJERCICIOS ESPIRITUALES

SEGUN METODO DE SAN IGNACIO. REGIMEN DE INTERNADO Y SILENCIO

Organiza LUMEN DEI

Días 2 y 3 de Diciembre

CASA DIOCESANA DE EJERCICIOS

C/. San Francisco
Telf. 27 44 78-22 40 86
(BURGOS)

Richman

PRESENTA

SU FABULOSA COLECCIÓN DE

— Marfiles para el futuro.
— Coral del mar de Japón.
— Arquimesas de caserón.
— Porcelanas - Gran China.
— Jades imperiales birmanos.
— Piedras semipreciosas.

DEL 30 DE NOVIEMBRE al 5 DE DICIEMBRE

HOTEL CONDESTABLE

Salón Doña Mencía - C/. Vitoria, 8
Horas: de 11 a 14 y de 17 a 22

PARA OIR BIEN PARA VER BIEN

OPTICA INTERNACIONAL

CARLOS FRÜHBECK
OPTICO DIPLOMADO
GARANTIA 2 AÑOS
ESPECIALIDAD EN LENTILLAS
Espolón, 30

Garganta, nariz, oídos

Medicina y Cirugía

DR. RUIZ GONZALEZ

C/. Miranda, 3, 1.° Drcha.
Teléfono 26 90 55
(Previa petición)

M.C.D 2018

Agenda para hoy

Aranda de Duero (A.L.).- Hoy jueves tendrán lugar por la tarde una serie de actos y convocatorias de muy distinto signo. Empezamos con la asamblea informativa que una Comisión preuniversitaria formada por padres en Aranda ha convocado para las 8 de la tarde de hoy en el salón de la Caja de Ahorros del Círculo con el objeto de debatir e informar a padres y alumnos de nuestra ciudad de los trámites y gestiones que se están llevando a cabo para facilitar el acceso de estudiantes universitarios a los estudios que normalmente realizan en ciudades como Burgos o Valladolid. Su objetivo es conseguir un fletado de autobuses que realice este recorrido diariamente.

Continúa la Semana del Anciano

La Semana conmemorativa a los mayores de Aranda continúa hoy sábado con distintas actividades en diversos centros de jubilados de nuestra ciudad. El Club de Jubilados del Polígono a las 7 de la tarde podrá disfrutar de una actuación de la Casa de Andalucía. Por otra parte, los Clubs de Santa Catalina u la Residencia de la Sagrada Familia serán visitados hoy jueves por los Colegios Virgen de las Viñas y Santa Catalina en el primer caso, y Vera Cruz y Simón de Colonia en el segundo.

Recitales poéticos en el Bulevar

Hoy jueves a las 10,30 de la noche tendrá lugar el el Café Exposición El Bulevar el primero de una serie de cuatro recitales poéticos que se han organizado con el fin de ensalzar la expresión poética y dar constancia de su presencia en el momento actual, en que la creencia habitual es que no hay interés por la poesía. El intento de Aranda va a procurar mostrar lo contrario y para ello se han organizado cuatro sesiones que tendrán lugar en este Café, a excepción de la segunda que, con motivo del final de la exposición de Alejandro Martínez, se hará en la galería de A Ua Crag.

El recital de esta noche estará a cargo de Rafael Lamata, miembro del colectivo A Ua Crag, y será sobre textos de León Felipe. Incluso este recital, junto con el segundo y el último, llevarán algo de representación. Una especie de tertulia literaria que se convierte en toda una alternativa diferente a lo que habitualmente existe en nuestra ciudad.

Segunda jornada de fútbol-sala

Y pasando a un plano deportivo, tenemos que reseñar que hoy jueves tendrá lugar la segunda jornada del torneo de fútbol-sala que el martes empezaba a celebrarse en nuestra ciudad. Esta tarde disputan encuentros los equipos pertenecientes al Grupo B, (el martes lo hicieron los del Grupo A), y los partidos programados son los siguientes: a las 8 de la tarde Parycular contra Suministros Weimar. A las 9 de la tarde Suministros Ind. Herrera contra Optica Lens, a las 10 Villanueva y Gas Burgos y a las 11 el último encuentro entre los equipos Vidriera Arandina y Rigais.

Se está llevando a cabo sin incidentes el amojonamiento en Gumiel de Mercado

Aranda de Duero, (Aurora Lázaro).-- La concentración parcelaria en la comarca continúa siendo noticia, dados los acontecimientos que se han producido últimamente en alguna localidad. Actualmente uno de los pueblos que se esperaba conflictivo, Gumiel de Mercado, está realizando el amojonamiento de las fincas sin incidentes que merezcan la atención, aunque el sector de perjudicados ha asegurado que recurrirá por la vía legal.

El amojonamiento en el término municipal de Gumiel de Mercado se iniciaba el pasado martes y se ha estado llevando a cabo durante estos días con absoluta normalidad, aunque en nuestra redacción se ha recibido alguna llamada asegurando que se estaba haciendo bajo la vigilancia de la Guardia Civil. Puestos en contacto con el cuartel existente en la propia localidad y más tarde con el de Aranda, su capitan confirmaba que la Sección de Estructuras Agrarias no había solicitado su presencia allí y que no se había intervenido. Algunos vecinos de Gumiel dijeron que habían visto algunos vehículos de esta fuerza de seguridad por la carretera, mientras que otros dicen que no han estado acompañando a los que amojonaban.

El alcalde de la localidad confirmaba que se estaba realizando este trámite de la concentración parcelaria con tranquilidad y pudimos comprobar ayer que esto era cierto al trasladarnos en un momento determinado de la mañana a la localidad. El alcalde, Alejandro de la Fuente informaba que habían bajado de Burgos cuatro ingenieros y que una serie de vecinos de la localidad les estaban apoyando transportando los mojones y colocándolos después de medir. Incluso pensaba poner un anuncio en el Ayuntamiento solicitando la colaboración de aquellos que lo deseen. En el caso de Gumiel de Mercado es la Administración quien está llevando a cabo el amojonamiento, concretamente la Sección de Estructuras Agrarias, sin necesidad de buscar el apoyo de una empresa intermediaria como Tragsa en Fuentemolinos, aunque también se especulaba que esta empresa no podría hacerse cargo de los dos pueblos a la vez.

Alejandro de la Fuente dijo que el jueves pasado se había mantenido una reunión con todo el pueblo para ver quién quería colaborar y ver algunas cuestiones como si se van a respetar las tierras sembradas, en barbecho, etc. El lunes se tenía otra reunión que el alcalde reconocía no había sido anunciada a la localidad porque no le dio tiempo, ya que le avisaron con una hora de antelación, pero que tanto los que se consideran perjudicados como los que no se presentaron a ella. Se trataba de hablar del plan de siembra.

Sobre los recursos que durante todo este tiempo han tenido paralizada la concentración en Gumiel de Mercado dijo que ya estaban resueltos y que incluso los había presentado gente que quería la concentración. En su opinión, todo el pueblo sale ganando aunque parezca que pierda. También aseguró que no era una concentración conflictiva, sino que un grupo de personas la habían hecho conflictiva y que en ningún momento había escondido que él deseaba la concentración porque en definitiva es un bien para el pueblo y ya llevaba mucho tiempo parada. En cualquier caso dijo aceptar que las personas que se sientan perjudicadas estén en su derecho de recurrir, aunque a veces hay que mirar también por el futuro.

No habrá violencia por parte de los perjudicados

La parte que se siente perjudicada insiste por su parte en que la concentración está desde un principio mal hecha, sobre todo las calificaciones ya que la Junta que se nombró a tal efecto no se preocupó mucho de vigilarlas por lo que fue de mal en peor sacando beneficio tan sólo unos cuantos. Insisten sobre todo en el aspecto de que no hay masa común y que esto era lo que había provocado el mayor número de denuncias, pero que la Administración no ha hecho caso.

El amojonamiento en Gumiel de Mercado. F. Lara.

Acusan los que se oponen al Ayuntamiento de apoyar la concentración y dicen que se han presentado 134 recursos, aunque la cifra de propietarios que se consideran perjudicados la dejaban en 45. Sus quejas se centran también en la forma en que se les ha avisado del amojonamiento, en una reunión el día 23 a las 7 de la tarde en la que aseguran se produjeron protestas, amenazas e insultos.

Afirman que su principal intención era que se retrasase el amojonamientos al menos hasta agosto para que no se hiciese daño en el campo como se está haciendo ahora, sobre todo con las recientes lluvias caídas, aunque en sus consultas a la Sección de Estructuras Agrarias les contestaron que el tiempo apremiaba y que las tierras no debían ser utilizadas. Los afectados intentaron tener una reunión en Burgos con el Jefe de la Sección, José María Samplón y aseguran que se les echó de mala manera. En su opinión la Administración tan sólo pretende enfrentar al pueblo y hacer el amojonamiento casi sin avisar, (de la última reunión dicen que se enteraron de casualidad).

Los perjudicados han anunciado ya que no van a tener enfrentamientos porque no los desean, sino que recurrirán por la vía legal, por los caminos que les quedan. Por lo demás, se reafirman en la opinión de que hasta la Administración reconoce que la concentración parcelaria está mal hecha.

En cualquier caso, y una vez recogidas todas las opiniones, de momento hay que decir que la noticia está en que, en contra de lo que se esperaba, en Gumiel de Mercado el amojonamiento está siendo completamente normal y, dado el número de técnicos y de peones que participan, es posible que no finalice excesivamente tarde, aunque esta localidad posee en extenso término municipal.

Agenda:

Juan Andrés de las Heras Molinos. C/ Isilla, 33.

Felicidades a los mayores

Los ancianos, abuelos, jubilados y todas aquellas personas que se encuentran en lo que hoy se denomina Tercera Edad de nuestra ciudad están actualmente recibiendo el homenaje anual que se organiza para que unos recordemos que aquí han estado y con sus pequeñas acciones han contribuído al desarrollo de la sociedad actual y otros se sientan en cierto modo menos olvidados. Durante toda esta semana que está transcurriendo se celebran actos diversos para entretenimiento de nuestros mayores. Los Clubs de Jubilados tienen sus concursos, celebrarán una comida, bailes, fiestas de dulzaineros. Por otra parte, se sigue con la costumbre de que los ciudadanos más jóvenes de nuestra ciudad visiten los distintos clubs en una primera aproximación con esas personas que les llevan ya tantos años. Son pequeños actos con los que tan solo se quiere evidenciar que a veces se les recuerda aunque todavía sigan cometiéndose muchas injusticias con ellos. Esperamos que estos días la mayoría se lo estén pasando muy bien. Foto Lara.

M.C.D. 2018

Diario de Burgos

AGRICULTURA

N.º 9 Jueves, 30 de Noviembre de 1989 Coordinan: Ical — A. I. Angulo

La soledad de Atocha

Alfonso Gadea

A medida que se acerca la fecha cuándo deberá decidir el presidente del Gobierno sobre la composición del nuevo gabinete, crecen también los rumores sobre la posibilidad de que Carlos Romero siga en Agricultura.

Paralelamente, aumenta también más el malestar entre muchos funcionarios con cierta capacidad de decisión, a un nivel intermedio entre las bases y los puestos de confianza para quienes no sería soportar una legislatura más dentro de los sistemas de trabajo utilizados por el actual equipo responsable de atocha.

En los últimos diez años —ahí estarían las estadísticas— Agricultura y, sobre todo, algunos organismos o departamentos de la Administración como el SENPA o la Secretaría General Técnica han visto cómo personal cualificado salía hacia otros ministerios.

De un lado, parece que había razones de retribuciones económicas pero, de otra parte y era lo más importante, se argumentaban razones meramente profesionales. La imposibilidad de desarrollar su trabajo con libertad, con unas mínimas competencias y, sobre todo, en un clima de equipo.

Al igual que hiciera fuera del Ministerio con las organizaciones agrarias, con las cooperativas a pesar de haberse fotografiado al final con las dos organizaciones fusionadas, Carlos Romero logró la existencia de un Ministerio solamente con su equipo reducido de colaboradores, personal doméstico que otros calificarían como el personal de servicio, mientras el resto de la casa era tierra quemada.

Hasta los más cercanos consideran positivo un cambio de aires para Carlos Romero. Dejaría un Ministerio en blanco. Prácticamente sin cimientos pero, sobre todo, sin ilusión. El grito de «no puedo más» se oye en Agricultura en un despacho sí y en otro también.

Las organizaciones agrarias siguen exigiendo la desaparición de la tasa cerealista

El año próximo la tasa cerealista será del 4,5%

Los ministros de Agricultura comunitarios, a la vista de las quejas de sus funcionarios sobre la complejidad del sistema de cobro y devolución, han decidido cambiar el método de recaudación de la tasa suplementaria para cereales.

Hasta el momento, se viene cobrando la tasa de corresponsabilidad y otra tasa suplementaria de la misma cuantía que la primera. En el caso de no superarse los 160 millones de toneladas de producción cerealista total comunitaria, esa tasa suplementaria se devolvería; aunque están empezando a darse curiosas irregularidades como la de esta campaña; donde la producción cerealista 89/90 se ha evaluado en 160,5 millones de toneladas y se devuelve toda la tasa suplementaria.

Si, por el contrario, se alcanza una producción de 164,8 millones de toneladas, la tasa suplementaria no se devuelve. Entre estas dos cantidades (160 y 164,8) se devolvería una parte proporcional de la misma.

Ahora, con la decisión del Consejo de Ministros, el sistema de cobro de la tasa suplementaria se modifica, iniciándose el nuevo método el próximo año.

Para la Campaña 90/91, se pagará la tasa base y el 1,5% de la suplementaria, es decir, un total del 4,5%.

Si la cosecha supera los 160 millones de toneladas se fijaría el nuevo nivel de tasa suplementaria para la campaña 91/92; pero como se ha cobrado ya a cuenta el 1,5% en el año anterior, esa cantidad sería descontada.

Es un sistema de pago por adelantado, que sólo se devolvería si dos campañas seguidas la cosecha no supera los 160 millones de toneladas.

El único problema, además de tener que adelantar un dinero para que a la Administración le sea más cómoda la gestión burocrática, es para aquellos agricultores que, por cualquier razón, no siembran todos los años, pues el pago por adelantado sería de difícil recuperación.

Este nuevo sistema sigue sin solventar la reivindicación permanente de las Organizaciones Agrarias que no quieren ningún nuevo sistema, sino una simple eliminación de la tasa suplementaria que, por cierto, algunos medios bien informados del Ministerio de Agricultura español, no descartan todavía.

Podría entrar a discutirse en la próxima negociación de precios agrarios, alguna medida en este sentido.

Todos los sindicatos están dispuestos a utilizar el patrimonio de la CONCA

Vidal Maté

Todas las organizaciones agrarias están dispuestas a utilizar el patrimonio de la Confederación Nacional de Cámaras Agrarias y que ha sido ofertado por el presidente de esta entidad, José María Giralt, parece que ante las presiones en aumento de la organización Asociación Agraria Jóvenes Agricultores, que le pedían una decisión sobre este viejo contencioso.

Asaja sería la primera organización agraria que tendría su contrato para ocupar una planta del edificio que tiene la CONCA en Madrid, mientras todavía no se han cerrado las conversaciones con las otras fuerzas sindicales que van a participar en este reparto.

El presidente de CONCA ha mantenido contactos con los responsables de COAG y de UPA, aunque todavía no se han logrado unos acuerdos definitivos.

Para el secretario general de UPA, de UGT, en principio todo acceso a un patrimonio es algo positivo para su organización que es la única que por su vinculación a UGT, está ocupando ya en la actualidad patrimonio sindical. Pero considera que a la hora de tomar una decisión como ésta, se debe avanzar con cierta cautela.

Fernando Moraleda entiende que se trata de una batalla cuyo comienzo debe suponer la voluntad de llegar hasta el final pero nunca para quedarse en el camino. Y, en este sentido, se recuerda también la existencia de un patrimonio sindical histórico al que se considera a UPA con derecho y que todavía no ha sido recuperado por la organización socialista.

Entre las organizaciones agrarias que van a acceder a este patrimonio de la CONCA por decisión del pleno de esta entidad y sin el visto bueno del Ministerio de Agricultura, se rechaza la posibilidad de que puedan disponer también del mismo otras organizaciones agrarias en proyecto como la CODEF, apoyada por las Uniones de Navarra y de León principalmente.

En medios sindicales no se ve bien que, mientras los sindicatos han dado la batalla en los últimos meses contra el nacimiento de una nueva sigla que se veía apoyada desde la propia Administración, precisamente vaya a ser la CONCA quien le dé carta de identidad con un local en concepto de patrimonio, aunque sus organizaciones de apoyo tengan un elevado número de vocales en las Cámaras Agrarias locales de esas zonas.

A partir de la ocupación de los locales de la CONCA en Madrid cuando se formalicen los primeros contratos, los sindicatos pretenden llevar la misma línea en cada una de las provincias.

No se entiende muy bien que locales de Cámaras estén infrautilizados mientras los sindicatos viven con dificultades o se ven abocados a pagar grandes cantidades en concepto de arrendamientos mientras sus locales los utilizan otras entidades.

El patrimonio del campo, parece obvio, debería ser utilizado por los representantes del sector y sus organizaciones.

Comienzan los trabajos preparatorios de la Conferencia Interamericana

Valladolid. (Ical). — El Ministerio de Agricultura ha comenzado los trabajos preparatorios para la organización de la Conferencia Interamericana, que se celebrará en España en 1991 a iniciativa del ministro Carlos Romero.

Con la celebración, por primera vez, de una conferencia de estas características se pretende reforzar la cooperación entre España y las agriculturas de los países latinoamericanos.

Reuniones previas

El secretario general técnico del Ministerio de Agricultura, Pesca y Alimentación, Gabino Escudero, y el director de Relaciones Exteriores del Instituto Interamericano de Cooperación Agrícola (IICA), Jorge Wertheim, han celebrado ya varias reuniones para preparar la Conferencia Interamericana de Ministros de Agricultura.

Gran interés

Wertheim, que ha venido a España procedente de Costa Rica (sede del IICA) para comenzar el diseño de la Conferencia, señaló el interés con que han acogido los países del continente americano la celebración de este encuentro al más alto nivel.

La iniciativa había partido del ministro español, Carlos Romero, quien ofreció la organización en España durante la reunión de la Junta Interamericana de Agricultura en Costa Rica, y fue aceptada por el IICA, que reúne a los responsables de Agricultura del continente americano.

España mantiene una participación muy destacada en este organismo interamericano y organiza anualmente cursos de formación para becarios procedentes de Sudamérica y Centroamérica, que se complementan con seminarios como los organizados recientemente sobre Política Agraria Común.

M.C.D 2018

En la próxima semana podría haber un acuerdo

La importación de carne de vacuno de la CE divide a diferentes sectores

Madrid (V.M.C.). — Las condiciones para la importación de carne de vacuno procedente del resto de la Comunidad constituye el motivo de importantes diferencias entre organizaciones agrarias y la industria agroalimentaria de este sector, mientras la Administración tampoco tiene claramente definida su posición.

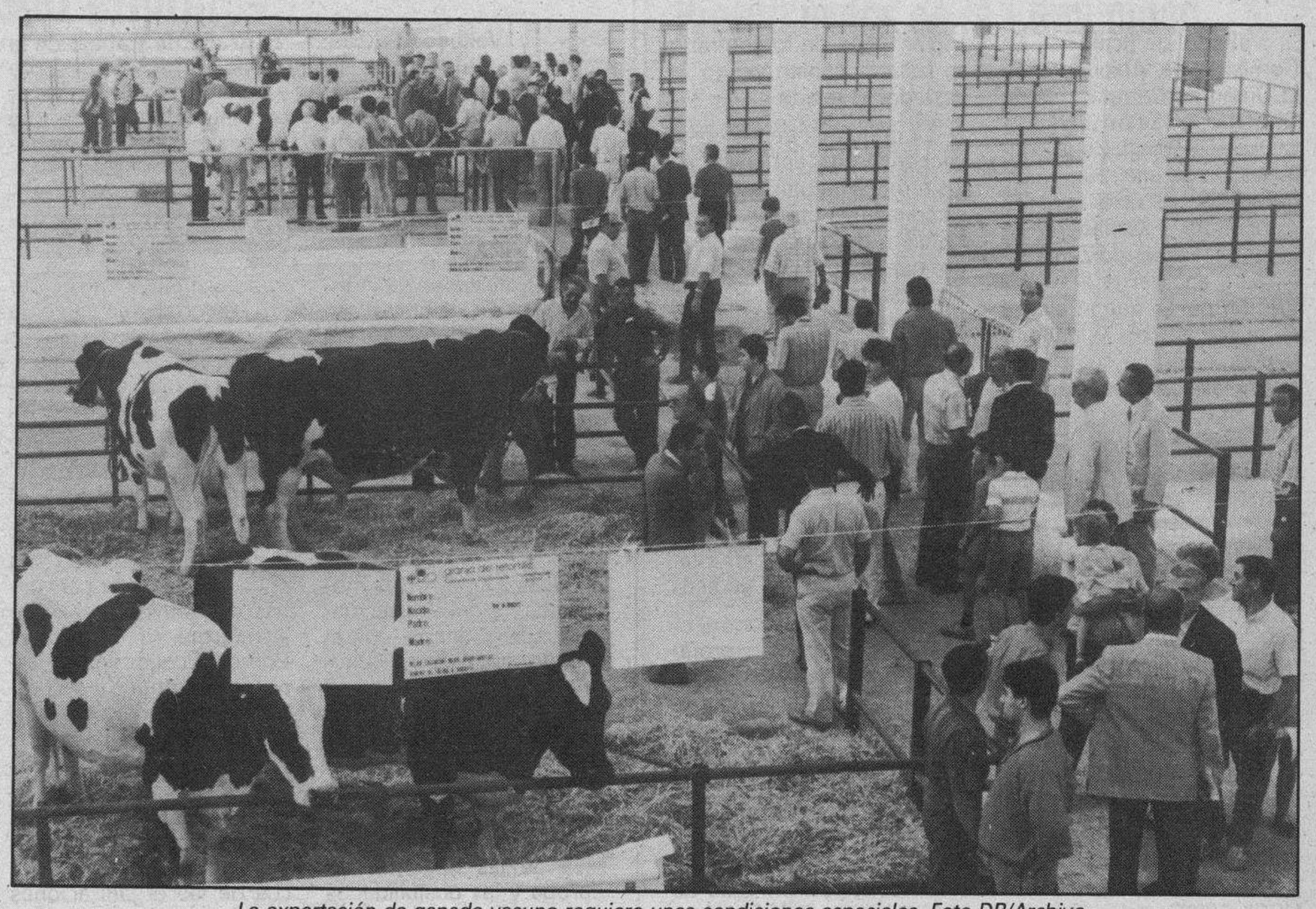

La exportación de ganado vacuno requiere unas condiciones especiales. Foto DB/Archivo

En medios cercanos al Ministerio de Agricultura se daría como bueno un acuerdo en las mismas condiciones que el logrado para la leche de vaca, lo que supondría en el caso de la carne de vacuno la libertad total para la entrada de congelados, mientras en animales vivos y en el resto de las carnes se produciría un aumento medio del veinte por ciento.

Tras varias semanas de conversaciones, la Administración española logró un compromiso para la leche de vaca así como en los productos lácteos derivados.

Para el sistema de importaciones que regirá a partir del primero de enero en la carne de vacuno, el comité de gestión ha celebrado solamente una reunión en Bruselas sin estar claramente definidas las posiciones.

Postura española

Por parte de la Administración española, en líneas generales no se acepta el cambio de sistema tal y como se contemplaba en el Tratado de Adhesión y se intentará que se mantengan sistemas que conlleven un mayor control en las operaciones que pueden suponer un riesgo para el seotor productor en España.

Desde las industrias de la carne, obviamente se apoya una libertad total para las importaciones de todo tipo de carnes desde el resto de la Comunidad.

Por su parte, en medios sindicales hay coincidencia al señalar que la apertura debe ser progresiva, aunque se insiste en dar más facilidades para que los certificados de importación no pueden ser controlados por una especie de mafia de operadores que encarecen el comercio.

Dentro de los ganaderos las discrepancias se hallan entre dos tipos de explotaciones. Quienes se dedican a la cría y venta de terneros y aquellos que trabajan especialmente el engorde o a las explotaciones intensivas, ubicados especialmente en Cataluña, y donde en muchos casos es más rentable la importación de Francia que su compra en Galicia o en Cantabria y, mucho más, cuando parte de esas cabezas que entran en los cebaderos proceden del contrabando en las importaciones.

Aumento progresivo

Para las industrias de la carne, los datos de los últimos años reflejan un aumento progresivo de las importaciones. Las cantidades indicativo pasaron de 12.000 cabezas en 1986 a 28.600 este año, lo que supone un aumento respecto a las cantidades comprometidas por el Tratado de Adhesión.

En carnes frescas, las cantidades objetivo en los mismos años pasaron de 2.000 a 4.346 toneladas, también por encima de las cifras fijadas en el acuerdo.

Finalmente, en carnes congeladas se pasó de 16.200 toneladas en 1986, a 23.054 en 1989, cantidades que no se han cubierto ningún año. Los niveles indicativo para las importaciones de vacuno se situaron en 51.350 cabezas para este año; la carne fresca, en 8.050, mientras la carne congelada y los despojos se mantuvieron en 23.054 toneladas.

Según las industrias de la carne, España no se puede oponer a una mayor libertad en el comercio de vacuno cuando las exportaciones constituyen la principal salida para la cabaña nacional, con unas ventas que superan ya este año las 22.000 toneladas.

Las empresas de este sector se dirigen ya en esta línea al Ministerio de Agricultura, aunque apuntan al ministro su posición favorable a cualquier decisión que sea beneficiosa para el país.

Al margen de la cuestión de la libertad de comercio, para los industriales es indispensable que se tomen decisiones para cortar el funcionamiento de las mafias de los certificados para importar. Un grupo reducido de operadores franceses se hacen con la mayor parte de estos permisos de importación que luego, quienes van a efectuar realmente el comercio, deben comprar a un precio muy alto, encareciendo así el producto final.

Apertura moderada

En medios del Ministerio de Agricultura se considera que no se puede parar el reloj en el proceso de integración en la Comunidad. En consecuencia, se aboga por una apertura moderada para las entradas de vacuno en España sin que ello suponga derrumbamientos de precios.

No se quiere aplicar lo dispuesto textualmente en el Tratado de Adhesión sobre planes de aprovisionamiento anuales y la posibilidad de establecer mecanismos defensivos si se hundieran los mercados.

Tras la experiencia habida en años precedentes con otros sectores, no se confía en soluciones a posteriori, cuando se han hundido ya los precios. Se defiende el funcionamiento de unas importaciones crecientes, pero sometidas en los productos sensibles -como carnes frescas- a contingentes mensuales o bimensuales de entrada.

En animales vivos, en primer lugar, hay que poner orden en las importaciones de contrabando.

Las soluciones a este contencioso se producirán en las próximas semanas.

Cuarenta y seis mil toneladas más de cuota láctea

El Consejo de Ministros de Agricultura de la CEE celebrado los días 21 y 22 de noviembre, decidió el incremento del 1% de la cuota láctea para todos los estados miembros, a cuenta de la cantidad que se encuentra bajo abandono temporal.

No está claro que se incremente la indemnización a los ganaderos con abono temporal

En España, donde no se están aplicando en la práctica las cuotas, por la gran dificultad que suponen, el Ministerio decidirá cuales son las condiciones que deberán cumplir los ganaderos que puedan acceder a esta cuota; aunque tendrán prioridad los jóvenes agricultores, nuevos productores y ganaderos que no disponen de cuota suficiente para alcanzar la viabilidad.

Este incremento es uno de los escasos éxitos alcanzados por la Presidencia francesa, que no se ha demostrado excesivamente imaginativa, ni emprendedora y para conseguirlo, se ha utilizado un complejo sistema legal, basado en retraer parte de la cuota que poseen los ganaderos que se benefician actualmente del abandono temporal.

Como es conocido, se impusieron dos tipos de abandono: el definitivo y el transitorio o temporal. El abandono transitorio suponía dejar el 5,5% de la producción total, durante un período de cuatro años, indemnizando al ganadero por este cese transitorio y parcial.

En España este abandono tuvo carácter voluntario y no obligatorio como en otros países de la Comunidad. Por ello nuestro abandono transitorio solo se elevó al 4,5%, un punto menos que otros ganaderos de la CEE.

Al reducirse el 1% de la cuota correspondiente al abandono temporal, se compensará a los ganaderos con un incremento de la indemnización; pero en España, a no ser que decida otra cosa la Comisión, será difícil que se incremente la indemnización, puesto que no hemos reducido cuota transitoria ninguna.

Para conseguir este difícil procedimiento de incremento en la cuota, y compensar el coste que puede acarrear en la intervención, la Comisión ha decidido reducir el precio de intervención de la mantequilla y la leche en polvo, incrementando la supertasa. Desde ahora, los ganaderos comunitarios que superen la cuota asignada pagarán el 115% del precio de la leche.

Poco impacto

A pesar de la lógica presentación de esta medida como «un éxito para España», la realidad es que su impacto es escaso para la ganadería española. Los ganaderos que están percibiendo la indemnización por abandono voluntario parcial, tienen muy complicado cobrar algo más de la cantidad que están cobrando actualmente, y el incremento de cuota tiene una importancia relativa a la vista de los informes de la comisión sobre utilización de cuotas.

Daneses, franceses y holandeses han sobrepasado su cuota, mientras que España, Reino Unido e Irlanda podrían incrementarlas. En el caso de España este incremento podría ser del 10%, según informa la Comisión, tras los datos recibidos del Ministerio de Agricultura. Producimos menos de la cantidad a la que tenemos derecho; por tanto, este 1% que ahora permite Bruselas tiene escasa relevancia.

M.C.D 2018

UCCL-COAG solicita una reunión urgente con Zamácola para analizar los problemas de la apicultura

Valladolid. (Ical). — La Comisión de Apicultura de la Unión de Campesinos de Castilla y León (UCCL-COAG) ha solicitado la convocatoria de una reunión urgente con el consejero de Agricultura y Ganadería de la Junta, Fernando Zamácola, para analizar la grave situación por la que atraviesa el sector apícola y estudiar la concreción de soluciones desde las competencias que posee la Junta en esta materia.

La organización agraria pretende solicitar la modificación de la orden 3-11-1987, que considera «improcedente e inadecuada para regular el desarrollo y ordenación de la apicultura en esta Comunidad» y, además, la sustitución de la Guía Sanitaria por otro documento «que refleje realmente la condición sanitaria de los apiarios ya que la guía actual no es operativa».

Los laboratorios pecuarios provinciales, señala UCCL-COAG, deben ser dotados del material y personal suficiente para el análisis de la patología apícola así como de la calidad que tiene la miel y el polen, pues la ausencia de esa estructura acarrea graves perjuicios a los agricultores. Además, este sindicato agrario considera que la Consejería debe exigir medidas de estructura sanitaria al Ministerio para garantizar mejoras en la sanidad de la cabaña. La partida que la Consejería destina a investigación apícola debe reconducirse hacia esa mejora de los laboratorios, según UCCL, ya que antes de la investigación «deben sentarse otras bases que garanticen la supervivencia y desarrollo del sector, pues de lo contrario se estaría construyendo la casa por el tejado».

La gratuidad de los aprovechamientos agrícolas en los montes de utilidad pública constituye otra de las solicitudes del sindicato agrario, que señala como claros motivos tanto la actividad polinizadora de la abeja -que no sólo no esquilma el pasto sino que lo favorece y resulta, de esta manera, imprescindible para el mantenimiento ecológico del Medio- como la situación de ruina económica en que se encuentra el sector, que no permite al apicultor afrontar los elevados costos de esos asentamientos.

Esta organización profesional agraria expondría en la citada reunión la necesidad de incluir la apicultura entre las actividades ganaderas que se benefician de las Indemnizaciones Compensatorias de Montaña y Zonas Desfavorecidas así como el establecimiento de una «prima de polinización», ya instituida en varios países europeos, para premiar la riqueza generada por la abeja en el terreno agrícola y medioambiental.

Además, se solicita la mejora de la orden 29-5-1989 sobre el fomento de granjas de pequeños animales en los modos y conceptos de subvención y en la cuantía de la partida presupuestaria.

Finalmente, UCCL-COAG exige una demora en la devolución de las amortizaciones a préstamos concedidos a apicultores jóvenes, debido al riesgo de endeudamiento que genera la actual situación de crisis económica en el sector.

INSALUD INFORMA

INSTITUTO NACIONAL DE LA SALUD

DIRECCION PROVINCIAL DE BURGOS

Subasta con admisión previa, 60/89, Dirección Provincial. Obras de urbanización de la calle León XIII, entre la calle Federico Martínez Varea y Avenida del Cid, de Burgos.

Presupuesto: 47.775.186 pesetas.
Garantía Provisional: 2 por 100.
Plan de Ejecución: Seis meses.
Clasificación que han de acreditar los empresarios: Grupo G, subgrupo 6, categoría «c».

Los pliegos de condiciones y demás documentación estarán de manifiesto en el INSALUD, **calle Alcalá, 56, 28071-MADRID.**

Lugar de presentación de proposiciones: En el Registro General del INSALUD, calle Alcalá, 56, 28071-MADRID.

Fecha de apertura de plicas: El día 29 de Diciembre de 1989, a las diez quince horas, en la sede central del INSALUD, calle Alcalá, 56. MADRID.

B. O. E. número 286 de 29 de Noviembre de 1989.

Burgos, Noviembre, 1989
EL DIRECTOR PROVINCIAL,
Antonio M. Arauzo González

INSTITUTO NACIONAL DE LA SALUD
MINISTERIO DE SANIDAD Y CONSUMO

La Junta quiere aprovechar políticamente la Asamblea de las Regiones «en interés de Castilla y León»

Valladolid. (Ical). — El grupo de trabajo de la Asamblea de las Regiones de Europa (ARE) sobre asentamientos rurales y agricultura de montaña, con sede permanente en Valladolid, espera que la Comunidad Europea ponga en marcha una política específica para zonas de montaña de acuerdo con el informe elaborado por el Comité Económico y Social de la CE y a la propuesta de trabajo para 1990 aprobada en octubre.

Zamácola, consejero de Agricultura

La Consejería de Agricultura, a quien corresponde la resposnabilidad del funcionamiento del citado grupo de trabajo, considera que el hecho de que la región sea sede permanente supone una oportunidad única para que «los intereses de Castilla y León puedan llegar sin cortapisas a las instancias políticas que, en estos momentos, diseñan las actuaciones relacionadas con el mundo rural y la agricultura de montaña».

El consejero de Agricultura, Fernando Zamácola, informó a los grupos parlamentarios de las Cortes de Castilla y León sobre las características de la Asamblea de las Regiones de Europa y las posibilidades que, a su juicio, ofrece a la Comunidad Autónoma el hecho de que Valladolid ha sido elegida como sede permanente de uno de los grupos de trabajo de esta organización regional: el grupo sobre asentamientos rurales y agricultura de montaña (GT 7).

Según Zamácola, tanto la propia ARE como las 31 regiones de Alemania, Austria, Suiza, Francia, Italia, Portugal, Yugoslavia y España inscritas en el grupo 7 tienen grandes esperanzas de que éste «se convierta en «órgano impulsor» ante instancias nacionales y comunitarias de las inquietudes y necesidades que demanda la población residente en las zonas de montaña».

Como primera medida tras su constitución, el grupo 7 acordó trasmitir a la Asamblea de las Regiones de Europa las conclusiones de la reunión celebrada el pasado mes de octubre en Valladolid, entre las que destaca como prioritaria, la aprobación de una resolución tendente a solicitar a la CE la definición y puesta en práctica de una política específica para zonas de montaña, en base al informe emitido por el Comité Económico y Social y la propuesta de programa de trabajo del grupo 7 para 1990.

Agricultura de montaña

Como se recordará, al encuentro celebrado en Valladolid asistieron técnicos de las organizaciones europeas de montaña, quienes aportaron la experiencia adquirida a lo largo de su trayectoria de más de quince años y colaboraron en el diseño de actuación del grupo 7.

A lo largo de la reunión, los representantes del Comité Económico y Social, Organización (Alpen Adria, Arge Alp y Pirineos) y Regiones (Asturias, Cantabria, La Rioja, Valencia, Madrid y País Vasco) expusieron sus actuaciones en actividades de desarrollo en las zonas de montaña y pusieron de manifiesto las diferencias existentes entre las organizaciones veteranas y las regiones españolas que, como máximo, han desarrollado en mayor o menor medida las acciones que contempla la normativa española sobre Agricultura de Montaña.

Igualmente, el ponente del informe del CES «Una política para las zonas de montaña», Andrea Amato, expuso la necesidad de que la CE elabore una política específica para estas áreas. De hecho, el informe Amato recoge que la CE se ha limitado a conceder indemnizaciones a los agricultores residentes en las zonas de montaña y a otras con peligro de despoblamiento que «palían la escasez de rentas, pero no contribuyen a desarrollar estas zonas, que en Castilla y León abarcan el 89 por ciento del territorio».

Política específica

De igual forma, la reciente reforma de los fondos estructurales que ha puesto en marcha la CE clasifica a las regiones con arreglo a su situación socioeconómica, con el fin de preparar a las menos desarrolladas para hacer frente al impacto del mercado único. Así, prevé ayudas prioritarias para las regiones menos desarrolladas, como Castilla y León, pero no las incluye de forma específica para las zonas de montaña con lo que «puede correrse el riesgo de que, dentro de los planes de desarrollo regional, cada comunidad se incline por la actuación en las áreas con más posibilidades, olvidando las de montaña».

Con estos antecedentes, el grupo de Valladolid elaboró una propuesta de trabajo que incluye la realización de un inventario de «recursos endógenos» de montaña, con especial incidencia en el área del agroturismo, aprovechando la circunstancia de que 1990 sea el Año Europeo del Turismo, o la información y sensibilización de las regiones para que analicen las posibilidades que ofrecen los fondos estructurales de la CE como aportación de recursos financieros para los programas de desarrollo de las zonas de montaña.

Consejeros de Comunidades no socialistas proponen al Gobierno un «pacto de Estado» para el sector agrario

Valladolid. (Ical). — Los consejeros de Agricultura de las Comunidades Autónomas no socialistas que asistieron ayer a la reunión interregional celebrada en Valladolid propondrán al nuevo Gobierno de la Nación que institucionalice la mesa sectorial, para coordinar las políticas agrarias de las diferentes regiones y delimitar claramente las funciones de Ministerio de Agricultura y autonomías en un área donde prácticamente todas las competencias han sido transferidas a las Comunidades Autónomas.

Se trata de lograr un «pacto de Estado» para el sector agrario que se concrete en el diálogo, la colaboracion y la cooperación.

Tan sólo los consejeros de Baleares y Aragón y dos representantes de Cataluña y Cantabria atendieron la invitación realizada por el titular de Agricultura de Castilla y León para analizar la postura de las autonomías ante la aplicación de la Política Agraria Común, así como las relaciones con el Ministerio de Agricultura, Pesca y Alimentación.

Si bien la invitación había sido realizada a todas las Comunidades Autónomas, tan sólo algunas con gobiernos no socialistas acudieron a la cita, aunque otras excusaron su asistencia. No obstante, en la «minicumbre» celebrada ayer en Valladolid se decidió remitir a todas las Consejerías de Agricultura el acuerdo adoptado para el caso de que quieran prestar su apoyo.

En concreto, los representantes de Cataluña, Baleares, Aragón y Castilla y León acordaron remitir al presidente en funciones una carta en la que solicitan que el próximo ministro de Agricultura («sea quien sea»), convoque la mesa sectorial de cooperación con las Comunidades Autónomas para «coordinar y mejorar la gestión en política agraria y discutir el desarrollo regional».

Según Fernando Zamácola, «queremos ejercer los derechos que los diferentes Estatutos de Autonomía nos confieren para salir de la situación dura en que se encuentra la agricultura y ganadería de nuestro país».

Lo que se propone, en definitiva, es un «pacto de Estado» para el sector agrario por el que, en primer lugar se institucionalice la mesa de cooperación «que hasta ahora ha funcionado a hechos consumados», que facilite la aplicación directa de la Política Agraria Común por las Comunidades Autónomas y una unidad de acción autonomías-Estado ante la CE.

Incumplimientos

Este pacto de Estado es tanto más necesario, según Ernest Sena, asesor del consejero de Agricultura de la Generalidad de Cataluña, cuando «el Gobierno central incumple la Constitución y los Estatutos de Autonomía» y no pone fin a un «proceso de reasunción de competencias en detrimento de las autonomías», proceso que se ha «incrementado de forma alarmante» desde la incorporación de España a la CE.

Los asistentes a la reunión coincidieron en denunciar la duplicidad de funciones que, de forma solapada, se produce por la actuación del Ministerio de Agricultura lo que conlleva «un incremento del gasto incomprensible para el ciudadano, cuando este Ministerio está prácticamente transferido», señaló Zamácola.

En la misma línea, el consejero de Baleares, Pedro Morey, denunció el riesgo de que los departamentos autonómicos de agricultura se conviertan en delegaciones territoriales para ejecutar una política agraria.

M.C.D 2018

Pérez Villar formalizó ayer con el Banco Europeo de Inversiones un crédito de 2.500 millones

Valladolid. (Ical). — El consejero de Economía y Hacienda Miguel Pérez Villar, que ha participado junto con el presidente Jesús Posada en la Asamblea de los Estados Generales de Europa celebrada en Viena, firmó ayer en Luxemburgo un crédito por importe de dos mil quinientos millones de pesetas con representantes del Banco Europeo de Inversiones.

El importe de este crédito, del que podrá empezar a disponer la Junta en el plazo de quince meses, estará destinado fundamentalmente a la financiación de inversiones en la Comunidad así como al pago de los intereses de la deuda pública contraída por el Gobierno autónomo.

El crédito concedido por el Banco Europeo de Inversiones tiene una cadencia de cuatro años, un plazo de amortización de quince, de momento, no se ha fijado el tipo de intéres ya que se aplicará el porcentaje que esté vigente en el momento en que el Gobierno regional pueda empezar a disponer del dinero.

Huelga en la empresa Minero Siderúrgica de Ponferrada

La práctica totalidad de los trabajadores de la empresa Minero Siderúrgica de Ponferrada secundaron ayer el paro de dos días convocado por el comité de empresa y que concluirá hoy.

Unos 2.800 trabajadores forman parte de la plantilla de esta empresa. Sólo uno de los grupos de la MSP, el que trabaja en Miranda, formado por unos cien mineros no secundó la huelga, al no afectarle los motivos de la convocatoria. Otros ocho mineros entraron en dos turnos a trabajar, al registrarse un pequeño hundimiento en el grupo Orayo. La empresa, por su parte, estableció unos servicios mínimos en el sector administrativo, ya que se está realizando la liquidación.

El motivo del paro convocado es la falta de acuerdo entre la empresa y los sindicatos en la negociación de los relevos que la dirección pretende implantar. La empresa realizó una petición a la dirección Provincial de Minas para que legalice estos relevos, a parte de los ya existentes, lo que no aceptan los representantes de los trabajadores.

Según estos últimos, se están efectuando relevos de entre cuatro y cinco turnos, cuando sólo están legalizados los de dos. Los trabajadores consideran que la realización de estos relevos debe de ser voluntaria, como se venía haciendo hasta ahora de ocho a tres y de tres a once de la noche.

Miguel Pérez Villar, consejero de Economía de Castilla y León. Foto archivo

Los trabajadores de la MSP se manifestaron ayer frente a los locales de los sindicatos de Villabilino, donde fueron informados por sus representantes de las negociaciones mantenidas el martes pasado por CC.OO., UGT y USO con representantes de la Delegación Provincial de Trabajo, en las que no se llegó a ningún acuerdo.

Por otro lado, los trabajadores de la empresa «Hijos de Baldomero García» secundaron también ayer el paro que concluirá hoy y que vienen manteniendo todos los miércoles y jueves de este mes, a causa de la falta de acuerdos en la negociación colectiva.

Presentadas 870 enmiendas parciales al Proyecto de Ley de Presupuestos de la Comunidad

Valladolid. (Ical). — Los grupos políticos con representación en las Cortes regionales han presentado un total de 870 enmiendas parciales al Proyecto de Ley de Presupuestos de la Comunidad Autónoma para 1989, que ahora deben ser calificadas en ponencia como trámite previo a la elaboración del dictamen por parte de la Comisión de Economía. El grupo que mayor número de enmiendas ha presentado ha sido el socialista, con más de setecientas.

En concreto, el PSOE presenta 717 enmiendas parciales -una vez que el pleno de la Cámara rechazó la propuesta del mismo grupo para que el proyecto de ley fuera devuelto a la Junta de Castilla y León-, el CDS otras 86, y el PP 67.

Las enmiendas socialistas se dirigen a la creación de un Fondo de Compensación Regional, con una asignación presupuestaria que se sitúa entre los mil y y los tres mil millones de pesetas. A través de un segundo grupo de enmiendas, el PSOE pretende que sea contemplada la traducción presupuestaria de la comarcalización de la Comunidad y, por último, un tercer bloque tiene por objetivo conseguir una mayor dotación presupuestaria para los programas sociales, especialmente en las áreas relativas a la construcción de viviendas, infraestructuras agrarias, servicios sociales y cultura.

Convocados los premios del Turismo de Castilla y León

Valladolid. (Ical). — La Junta ha convocado los premios «Caballero (o Dama) del Turismo de Castilla y León» y «Blasón del Turismo de Castilla y León» correspondientes a 1989, mediante una orden publicada ayer en el Boletín Oficial de la Comunidad.

El primero de estos premios está destinado a aquellas personas que por los servicios prestados al turismo, o por su entrega y dedicación profesional, hayan contribuido a potenciar la imagen del turismo en Castilla y León.

El «Blasón» será otorgado a las instituciones, Corporaciones, entidades o empresas que hayan destacado por su actividad en favor del turismo castellano-leonés.

Los dos premios tienen las categorías de oro, plata y bronce. Para poder optar a ellos deben presentarse las candidaturas en un escrito dirigido al consejero de Fomento antes del 20 de diciembre.

León de la Riva pide que no cunda la alarma por el agua mineral envenenada

Valladolid. (Ical). — Ante la inquietud por la extensión del número de casos de agua mineral envenenada en Castilla y León, el consejero de Bienestar Social, Javier León de la Riva, ha solicitado públicamente que se extremen las medidas de precaución y de prudencia aunque al mismo tiempo el citado consejero ha solicitado que no cunda la alarma y la histeria.

Bienestar Social confirmó ayer la presencia de lejía en la botella adquirida por una mujer en Continente. Esta firma comercial, según han podido comprobar los inspectores que se trasladaron hasta el centro vallisoletano, retiraron las partidas de botellas existentes, como medida precautoria, y no se venderá agua mineral hasta que no se haya aclarado todo, según han explicado responsables de la empresa.

Un nuevo caso se detectó ayer en la capital leonesa. En esta ciudad una mujer entregó en la oficina municipal de información al consumidor una botella con un fuerte olor a cloro. La botella fue entregada abierta tras haber sido adquirida en un supermercado de la ciudad del que ya se han retirado las existencias de botellas de agua mineral existentes.

Hasta ahora son ya cuatro el número de casos de agua mineral envenenada aparecidos en la Comunidad: dos en Burgos, uno en Palencia y otro en Valladolid. En esta última provincia se produjo también un caso cuya veracidad está resultando muy difícil comprobar. Se trata de un familia, que habitualmente vive en Madrid, y que tras comer en la localidad de Mota del Marqués presentó una denuncia en la capital de Espña, argumentando que uno de los miembros de la familia sufrió intensos dolores en el viaje de vuelta, achacando las molestias al agua mineral.

El consejero de Bienestar Social, Javier León de la Riva, ha hecho un llamamiento a la población para que extreme sus precauciones en el consumo de agua mineral, pero sin caer en alarmismos.

Socialistas críticos crean una corriente dentro del PSOE de Avila

Avila. (Ical). — Miembros de la UGT y ex-concejales del PSOE de Avila han creado una corriente crítica para «contribuir a establecer un diálogo» dentro del partido, según el secretario de Organización de UGT, Félix González.

Las tesis de esta corriente están próximas a las defendidas por García Damborenea. En palabras de González, integrante del grupo de los «críticos», se trata de reforzar la unión con el sindicato y de recuperar el diálogo con la sociedad. La nueva corriente carece todavía de nombre, ya que las decisiones sobre este particular y el camino a seguir se tomarán en próximas reuniones.

La iniciativa partió de un grupo de militantes socialistas, en su mayoría ex -concejales y miembros de la UGT, a primeros del mes de octubre, fecha en que presentaron un documento a la ejecutiva anunciando su propósito de crear una corriente interna dentro del PSOE abulense.

Más de cien nuevas cooperativas en la región

Valladolid. Iñigo Martínez (Ical). — El número de cooperativas constituidas en Castilla y León durante el pasado año en Castila y León se eleva a 143 lo que supone un claro crecimiento sobre años precedentes y que en fuentes empresariales se atribuye a la tónica de moderada expansión económica que se registra en la Comunidad.

El aumento más importante se produjo en provincias como Burgos, con 32, y Salamanca, con 30. Palencia es la única provincia de la Comunidad en la que no se constituyó ninguna nueva cooperativa. En Segovia, Soria y Zamora las variaciones experimentadas han sido mínimas: cuatro nuevas en Segoviaa y ocho en Zamora y Soria.

De las 143 creadas en toda la Comunidad, 24 han correspondido a Avila, 16 a León y 22 a Valladolid.

El número de socios que agrupan las 143 nuevas cooperativas constituidas en la Comunidad es de 1.788. El mayor número de socios corresponde a León ya que las dieciséis creadas en esta provincia han agrupado a un total de 605 personas, mientras que en el caso de Burgos las 32 cooperativas constituidas, han reunido sólo a 208 socios.

Otro apartado dentro de las cooperativas, esta vez el que se refiere a las de trabajo asociado, con fuerte implantación en la Comunidad en sectores como la madera y los servicios y que suman más de 300. Mientras que en provincias como Zamora y Segovia, dos de las menos desarrolladas de Castilla y León sólo se constituyó una cooperativa de trabajo asociado, en las provincias punteras de la Comunidad como Valladolid y Burgos, el auge experimentado en el número de este tipo de cooperativas ha sido importante.

Así, en Valladolid se crearon en 1988 un total de 18, frente a las 15 de Burgos.

Garrigues Walker: «Los liberales deben ser más agresivos»

Salamanca. (Ical). — El liberalismo debe ser más agresivo y conseguir diferenciarse políticamente de las opciones conservadoras y socialistas para afianzarse como fuerza de peso político en Europa, según afirmó ayer en Salamanca el político y economista Antonio Garrigues Walker durante el acto de clausura de los cursos sobre «Gestión empresarial y Dirección».

Garrigues Walker manifestó al diario «La Gaceta Regional» que ha sido muy importante conseguir que el CDS se haya integrado en la Internacional Liberal para representar el pensamiento liberal en España. El político añadió que los liberales integrados en el Partido Popular realmente no mantienen esta ideología, «como lo demuestra el hecho del alineamiento de estos en la Internacional Demócrata-Cristiana».

La situación de los partidos liberales en los diferentes países de Europa Occidental, según Garrigues, «no es nada fácil» y piensa que los liberales europeos deben centrarse en dos objetivos: «Por un lado, que se definan políticamente y se distingan tanto de los conservadores como de los socialistas y, por otro, que tengan más agresividad para conseguir mayores éxitos».

M.C.D 2018

Crónica política

El juramento

Pedro Altares

SE ha repetido muchas veces, con razón, que en democracia las formas y el ritual son consustanciales al sistema. No cabe, pues, desdeñarlos. En el caso de los diputados electos, el acatamiento de la Constitución es, además, algo más que una fórmula rutinaria. En este sentido la discusión sobre el juramento o promesa de los diputados de Herri Batasuna no es en absoluto baladí. Ni lo son las razones a favor o en contra que por ahora se han dado para aceptar ese añadido del "imperativo legal" que supuestamente los batasuneros van a añadir. Supuestamente, porque hasta ahora HB no ha dicho exactamente qué es lo que piensa hacer o decir. De modo que es posible que la discusión, con ser objetivamente muy interesante desde el punto de vista teórico, pueda resultar perfectamente inútil.

Sin embargo, por el momento, el PSOE se ha quedado solo en su rechazo a aceptar esa fórmula que ya tiene un antecedente en las pasadas elecciones europeas. Con la abstención del Partido Popular, el resto de los partidos políticos representados en la mesa del Congreso se ha pronunciado a favor de la flexibilidad y, por tanto, de la aceptación. El CDS, que no tiene representación en la Mesa, también se ha pronunciado en ese sentido favorable. Al plantearse la discusión, Félix Pons habló de recabar un informe jurídico. El asunto se zanja para los socialistas sin que se sepa cuál ha sido su resultado. Quizá porque, con toda seguridad, jurídicamente no existe ningún argumento irrebatible ni a favor ni en contra. Como claramente se refleja en las páginas de opinión de los periódicos donde eminentes juristas han mostrado opiniones diversas. La mayoría, por decirlo todo, favorables.

Así las cosas, no se entiende muy bien el empecinamiento de los socialistas. Además de los argumentos jurídicos, como se ve divididos, están también los políticos. Y éstos no dejan lugar a dudas de que una vez que Herri Batasuna ha decidido acudir a las instituciones, no debe impedírseles el paso con una medida que, además de ser mal interpretada, no tiene argumentaciones contundentes, ni que no puedan ser rebatidas. Después de la discusión en la Mesa del Congreso, la pelota sigue en el tejado. Queda un tiempo para que el PSOE dé muestra de una mayor permeabilidad a las opiniones ajenas. En un tema de esta naturaleza no puede quedarse solo. De entrada, HB estaría mejor dentro que fuera del Parlamento. Cerrarles la puerta sería un grueso error político.

Los grupos parlamentarios se pronunciarán hoy sobre la fórmula de acatamiento de la Constitución

Madrid (Colpisa, por Magis Iglesias).— El Partido Popular ha anunciado que llevará hoy a la Junta de Portavoces del Congreso de los Diputados, el debate sobre la validez de la fórmula de acatamiento de la Constitución y acusó al Partido Socialista de pretender utilizar a la oposición para negociar en solitario con Herri Batasuna.

De izquierda a derecha, José Abellán, Abel Angel Sáez y Nicolás Maraundi, magistrados del TSJ de Murcia que ayer iniciaron el estudio del recurso electoral del PSOE. Efe

Por su parte, la Audiencia Nacional ha remitido a la sala segunda del Tribunal Supremo las actuaciones referidas al diputado electo de HB, Angel Alcalde, que se encuentra internado en la cárcel de Herrera de la Mancha.

Hoy celebra su primera reunión de la legislatura la Junta de Portavoces del Congreso para, en colaboración con el presidente de la Cámara, Félix Pons, fijar el orden del día y de intervenciones en la sesión de investidura. El Partido Popular, que manifestó su indignación por la propuesta de Pons sobre la fórmula de acatamiento de la Constitución en la sesión que ayer celebró la Mesa del Congreso, ha anunciado que llevará este tema a la Junta de Portavoces para que sea debatido por todos los grupos parlamentarios.

El portavoz del grupo popular, Rodrigo Rato, asegura que el PP sólo respaldará acatamientos inequívocos de la Constitución pero está dispuesto a estudiar la validez de las fórmulas que se presenten distintas a la utilizada tradicionalmente. Los restantes grupos parlamentarios mantienen asimismo una actitud flexible, más partidarios de valorar el fondo antes que la forma. Pero el presidente del Congreso, Félix Pons, y el del Gobierno en funciones, Felipe González, se mostraron más intransigentes al exigir como única fórmula la tradicionalmente utilizada para el acatamiento constitucional.

Rodrigo Rato, insiste en que los socialistas pretendieron usar el acuerdo de la Mesa sobre la validez de la fórmula empleada hasta ahora por todos los diputados del Congreso como un elemento de cambio para tratar con Herri Batasuna. «Han pretendido tener un cheque en blanco para utilizar en su negociación con Herri Batasuna —dijo—. Han pretendido usarnos a nosotros para ponerse no sé si duros o blandos con HB».

El portavoz del grupo popular asegura que los socialistas no presentaron de buena fe la propuesta de una decisión de la Mesa sobre los posibles métodos que podrían utilizar los diputados de HB para jurar la Constitución. Según el vicepresidente segundo de la Mesa y diputado del Partido Popular, Federico Trillo, Pons negó que su propuesta tuviese relación con los parlamentarios de HB. «No permitiremos que la fórmula de acatamiento de la Constitución sea utilizada como elemento de negociación de los socialistas con HB, es algo muy transcendente que no puede ser usado como cromos intercambiables», dijo Rato.

El portavoz popular reconoce que no tiene constancia de que el Partido Socialista y la coalición abertzale mantengan relaciones y asegura que el Gobierno sembrado la confusión en torno a la posible apertura de un proceso negociador. «Sobre la posibilidad de conversaciones del Partido Socialista con Herri Batasuna o con otros grupos relacionados con HB hay una falta total de transparencia», dijo Rato y afirmó que «el Ejecutivo está teniendo buen cuidado en propugnar la confusión en torno a este tema».

Alcalde, en manos del Supremo

Cualquier decisión sobre la situación legal del preso y diputado electo de Herri Batasuna por la provincia de Vizcaya, Angel Alcalde, está en manos de la sala segunda del Tribunal Supremo. El Ministerio de Justicia y el gobernador civil de Vizcaya comunicaron a la Audiencia Nacional la acreditación como diputado electo de Angel Alcalde y la Sala de lo Penal de este tribunal acuerdó trasladar la causa al Supremo. La Audiencia ha decidido también dejar sin efecto la fecha del juicio oral contra Alcalde, que estaba previsto para el día 13 de diciembre.

Una vez conocida oficialmente la condición de Alcalde como diputado electo, el Fiscal emitió su dictamen recomendando el traslado de competencia de la Audiencia al Supremo «habida cuenta que se halla en situación de prisión provisional comunicada e incondicional». Por otra parte, la Constitución y la legislación en la materia establecen la competencia del Supremo «para conocer las causas contra senadores y diputados aún cuando sólo tengan carácter de electos».

Cualquier decisión relacionada con la libertad de Angel Alcalde o su posibilidad de acudir al Congreso de los Diputados, para acatar la Constitución el próximo día 4 de diciembre, le compete a la Sala Segunda del Tribunal Supremo.

Comenzó sus deliberaciones el TSJ de Murcia

Por otra parte, los tres magistrados de la Sala de lo Contencioso del Tribunal Superior de Justicia de Murcia comenzaron ayer martes las deliberaciones para fallar el recurso interpuesto por el PSOE contra el escrutinio realizado por la Junta Electoral Provincial que atribuyó el escaño en litigio a Izquierda Unida.

El plazo de cuatro días para dictar sentencia, una vez iniciadas las deliberaciones, termina a las doce de la noche del viernes, por lo que es probable que sea publicada el próximo sábado, aunque el Tribunal no tiene por qué agotar el plazo. En cualquier caso, como la sentencia tiene que estar firmada antes del viernes, es muy posible que los magistrados no quieran retenerla mucho tiempo antes de hacerla pública, para que no se produzcan filtraciones.

El Tribunal, formado por los magistrados José Abellán, como presidente, Abel Angel Sanz Domenech, ponente, y Nicolás Maurandi Guillén, especialista, se constituirá en Audiencia Pública para publicar la sentencia. Además de las partes personadas en el proceso, los medios de comunicación podrán asistir a la lectura de la resolución, puesto que es pública.

Es un supuesto nada improbable que el Tribunal decida la repetición de las elecciones en la circunscripción de Murcia. En este caso, según establece la Ley Electoral, habrían de celebrarse antes de tres meses. La lucha electoral entre el PSOE e IU sería aún más notoria en otra confrontación, ya que pesaría más que en el 29-0, la conciencia del voto útil. Izquierda Unida podría conseguir no sólo el escaño en litigio, sino otro más, y el PSOE quedaría con tres. En esta hipótesis, el CDS podría perder su diputado.

Constituído el grupo mixto en el Senado

El nuevo Gobierno se presentará ante el Senado en el primer pleno que celebre la Cámara Alta, en torno al 12 de diciembre. Es costumbre que el Gobierno en pleno acuda al Senado tras la sesión de investidura, y así ocurrió en las dos legislaturas anteriores. En esa primera sesión plenaria se constituirán las comisiones de incompatibilidades y permanente. El resto de las comisiones, que no es preciso que se constituyan en pleno, se formarán entre el 18 y el 21 del próximo mes.

Ayer quedó constituído el grupo mixto del Senado, una vez que ayer lo hicieron los otros cinco: el socialista, popular, CDS, nacionalista vasco, y CIU. El mixto lo integran nueve senadores, tres pertenecientes a IU-IC, y uno de Eusko Alkartasuna, Partido Aragonés Regionalista, Agrupaciones Independientes de Canarias, Independientes de Lanzarote, Asamblea Majorera, y Agrupación Herreña Independiente. Los tres senadores electos de Herri Batasuna, si acuden a la Cámara como han anunciado, se incorporarán a este grupo, una vez hayan acatado la Constitución.

El presidente del Senado, Juan José Laborda, reunió ayer a los nueve senadores del mixto, para constituir formalmente el grupo, y designaron como portavoz a Roc Fuentes Navarro, senador de IU-IC designado por la Comunidad Autónoma de Cataluña. Es probable que posteriormente los senadores del grupo mixto acuerden que la portavocía sea rotatoria.

El jueves se celebrará la primera Junta de Portavoces, que la integran Jaime Barreiro, del PSOE, José Miguel Ortí Bordás, del PP, Joaquín Ferrer, de CIU, Carmelo Renobales, del PNV, Alberto Dorrero, del CDS y Roc Fuentes, del grupo mixto.

La campaña electoral gallega empezará sin líderes nacionales

Madrid (Colpisa).—La convocatoria de la sesión de investidura en el Congreso de los Diputados los próximos días 4 y 5 y la celebración de la solemne apertura de la legislatura presidida por el Rey el día 6 obligan a retrasar el desembarco de líderes nacionales en Galicia hasta el segundo fin de semana de campaña electoral. Felipe González acudirá a la cumbre de Jefes de Estado y de Gobierno de la Comunidad Europea inmediatamente después de ser investido presidente del Ejecutivo y a su regreso tendrá que ocuparse de la formación de su gabinete. El primer Consejo de Ministros del nuevo Gobierno tendrá lugar, previsiblemente, el viernes 15, último día de campaña electoral autonómica.

La presencia de socialistas en la campaña se limitará, por tanto, a los miembros de la ejecutiva del partido. No se descarta que Alfonso Guerra haga algún desplazamiento rápido en las últimas jornadas para participar en uno de los mítines centrales junto al candidato a la presidencia de la Xunta, Fernando González Laxe.

Adolfo Suárez, del CDS, y Julio Anguita, de Izquierda Unida, serán los dirigentes que dedicarán más tiempo a la campaña electoral. Ambos líderes tienen previsto viajar a Galicia el día siete y permanecer allí hasta el último día. CDS e IU, que no tienen escaño en el Parlamento de Santiago, confían obtener representación en estas elecciones.

El protagonismo de la campaña del Partido Popular correrá a cargo de su candidato, Manuel Fraga, quien ha diseñado un intenso programa de actividades en las cuatro provincias. José María Aznar sólo le acompañará los últimos días y con el viajarán probablemente otros destacados miembros de la dirección.

M.C.D 2018

Alex: «papá me traerá una bicicleta»

Pamplona (Efe/Colpisa).— Alex Villoslada, de 3 años, hijo menor del industrial navarro secuestrado por ETA el viernes día 24, permanece ajeno al drama que se vive en su domicilio familiar y, convencido de que su padre regresará pronto, sueña con que «papá me traerá una bicicleta».

Mientras, sus hermanos Clara, de 9 años, y Adolfo, de 7, padecen la angustia y la tensión que crece en su hogar y ven cómo su madre y sus tíos comienzan a estar desesperados y cansados por la falta de horas de sueño y la inexistencia de noticias que les haga saber que Adolfo Villoslada sigue vivo y en buen estado.

También el portavoz designado por la familia, amigo personal de ésta y decano del Colegio de Abogados de Pamplona, Angel Ruiz de Erenchun, reconoce que nota ya «los primeros síntomas del agotamiento después de cinco noches sin apenas dormir, situado todo el día junto al teléfono en espera de una llamada que no se produce y sin acabar de comprender el por qué de este secuestro».

«Sólo deseo -comentó- saber que Adolfo se encuentra bien y saber cuáles son los móviles de esta acción, porque nos sigue resultando inexplicable pensar que se intente obtener un rescate elevado cuando la familia no dispone de ese dinero».

Con este pensamiento constante, el portavoz familiar insiste en que el secuestro o es un error por informaciones equivocadas que ha recibido ETA o es una acción con un fin sociopolítico, encaminado a demostrar la operatividad, infraestructura y apoyo logístico que la organización tiene en Navarra y con la que al mismo tiempo ETA conseguiría obtener algún dinero, «en cantidad modesta».

Al mismo tiempo que la familia y su portavoz barajan estas hipótesis para explicarse a sí mismos la situación en la que por imposición viven estos días, los efectivos de la lucha antiterrorista y el resto de las Fuerzas de Seguridad del Estado «peinan» Navarra.

Burlada, localidad en la que apareció el coche del industrial 24 horas después de su secuestro, otras poblaciones próximas a la capital y con un número de habitantes suficiente para que unos secuestradores con su víctima pasen inadvertidos y, preferentemente, Pamplona, son investigados por estos funcionarios en espera de obtener algún dato que sirva para localizar el paradero de Adolfo Villoslada.

Confían también en que la colaboración ciudadana, una vez publicadas las fotografía de José María Lizarralde Urreta (Heavi) y Carlos Almorza Arrieta (Pedrito), presuntos autores materiales del hecho, sirva para conseguir alguna «pista» válida.

De momento, dos ciudadanos pamploneses han llamado ya a los responsables de la investigación del secuestro y les han asegurado que «Heavi» acude todos los días a un bar en la Plaza del Castillo en Pamplona, pero personados allí los policías ni el etarra apareció ni tampoco, hipótesis mucho más probable, el ciudadano que, quizás sin saberlo, guarda un gran parecido con él.

Otros, no directamente afectados por el drama de la familia Villoslada, pero deseosos de demostrarle su cariño y apoyo, desde aquellos que de niños estudiaron con el industrial en el pueblo segoviano de Fuente de Santa Cruz, donde él nació, hasta el Ayuntamiento de esta misma localidad, junto con amigos e industriales de Pamplona, llaman sin descando al domicilio del secuestrado y con cada repiqueteo telefónico hacen crecer la ansiedad, el miedo y, de nuevo, la decepción por seguir sin noticias.

Reunión urgente

El presidente del Ejecutivo Navarro, Gabriel Urralburu convocó ayer a los representantes de los partidos políticos navarros del bloque democrático en una reunión urgente ante el secuestro del industrial navarro Adolfo Villoslada. De esta reunión celebrada en esta jornada en que Pamplona festeja a su patrón, San Saturnino, no trascendió ninguna información a la opinión pública.

Por su parte el arzobispo de Pamplona, monseñor Cirarda, ha condenado el secuestro de Villoslada en la homilía pronunciada ayer con motivo de la festividad del patrono de la ciudad, San Saturnino. Cirarda ha hecho referencia a este hecho en su intervención señalando que «en este día del patrón un pamplonés, Adolfo Villoslada Martín, no puede celebrarlo porque está inicuamente secuestrado por la banda armada ETA, su esposa e hijos viven horas angustiosas y todos nos sentimos entristecidos por tan injusto atropello. Te pedimos añadió monseñor Cirarda, pronta libertad para este hermano, al que queremos verle sano y salvo entre nosotros». El arzobispo hizo también una llamada a la paz señalando que «nuestro temperamento propende a convertir en luchas las diferencias entre unos y otros pamploneses con desgarrones contra la caridad y aún contra la justicia», e indicó, «se nota una especie de peligrosa agresividad en el ambiente de nuestra ciudad». Cirarda se sumaba así a a condena que ya hacían ayer las instituciones y partidos políticos navarros del secuestro de Villoslada, director de la empresa Añuri, una condena que pronunciaban con igual firmeza los trabajadores de su empresa.

"Santi Potros" niega ser el jefe de ETA

París (Colpisa, por Fernando Iturribarría).— Santiago Arróspide Sarasola negó ser el jefe de ETA militar ante la Cámara de Acusación de París, que vio ayer la demanda cursada por España para su extradición bajo la acusación de inducir el atentado contra la sede de la Dirección General de la Guardia Civil en mayo de 1987.

"Santi Potros" advirtió al tribunal que teme correr la suerte de Brouard y Muguruza si accede a su extradición. Su defensora consideró en la vista oral que la petición española representa "el punto de partida de la negociación", por la que abogó Urdiáin Cirízar, presunto ex-componente del "comando Goiherri Costa", cuyo caso se vio a continuación. Se lo pretendía preguntar directamente al fiscal. Pero como el tribunal no se lo permitió, "Santi Potros" se limitó a asegurar que desconoce de dónde procede la información de que él es el jefe de ETA al tiempo que lo desmentía, como ya hizo en sus declaraciones judiciales en Francia. Con la ayuda del traductor de euskera, Santiago Arróspide remarcó los asesinatos de los diputados de Herri Batasuna Santiago Brouard y Josu Muguruza y advirtió al tribunal que los preparativos de un tercer atentado mortal se pondrían en marcha si se accedía a su extradición a España. Momentos antes, el dirigente de ETA militar había seguido con atención el análisis de Christianne Fandó, una de sus abogadas, relativo a que la demanda de extradición española supone "el punto de partida del proceso de negociación", al representar un factor de presión sobre el conjunto del "movimiento de liberación nacional vasco" (MLNV). "Los refugiados son el plato de una balanza y se les utiliza como rehenes y moneda de cambio", dijo Fandó, para quien si las negociaciones se reemprenden en Argel u otro lugar, "se buscarán medios para que Arróspide, aún encarcelado, pueda participar". Desde el punto de vista jurídico, la audiencia giró en torno a la especial situación creada por la falta de un pronunciamiento del Consejo de Estado francés sobre el recurso contra la retirada del estatuto de refugiado político a Arróspide. Según el fiscal, el procesado carece de esta condición desde el 4 de octubre de 1988, fecha en que la Oficina Francesa para los Refugiados y Apátridas (OFRA) le desposeyó de dicho estatuto. Conforme a su tesis, la Cámara de Acusación de París tiene poder para interpretar por sí misma la Convención de Ginebra sobre extradiciones, sin aguardar dictámenes de órganos superiores, y, en consecuencia, plenitud de apreciación sobre la calidad de refugiado de Arróspide. La defensa confía en que el Consejo de Estado acepte el recurso interpuesto contra la decisión de la OFRA. Como la restitución del estatuto de refugiado político tendría efectos retroactivos, solicitó del tribunal un fallo en suspenso a la espera de la resolución del recurso.

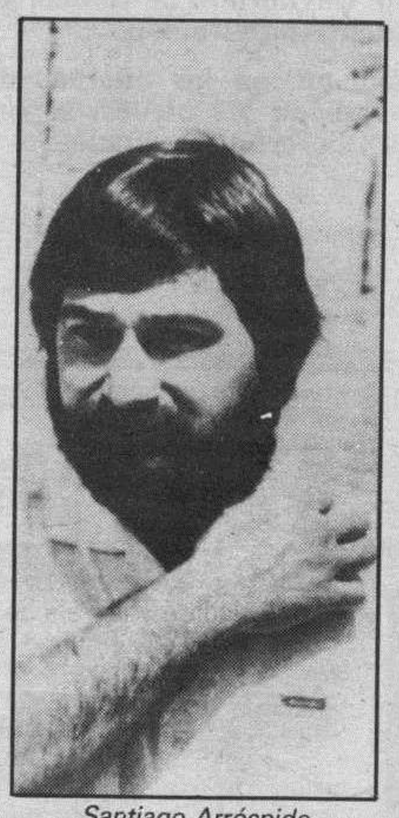

Santiago Arróspide, alias «Santi Potros».

La demanda española y el fiscal francés consideran a "Santi Potros" inductor del atentado con coche-bomba contra la sede en Madrid de la Dirección General de la Guardia Civil que causó el 17 de mayo de 1987 un muerto y varios heridos. La acusación se basa en la similitud de los documentos falsificados encontrados en el vehículo con los incautados en el registro domiciliario cuando Arróspide fue detenido en Anglet, en septiembre de 1987. La defensa niega materialidad probatoria ya que el atestado policial establece que los documentos fueron confeccionados con una máquina de escribir supuestamente en poder del detenido "que nunca hemos visto". El cruce de pareceres tuvo momentos de acritud con intercambio de acusaciones de obstaculización premeditada por parte de la defensa para retardar interminablemente el proceso y de actuación del fiscal bajo consigna del Ministerio del Interior. Pero también tuvo su instante anecdótico cuando las letradas rectificaron a viva voz el lapsus del ministerio público al calificar a España como un "régimen de derecho republicano". Ambas partes elevaron a definitivas sus contradictorias conclusiones del caso, que será fallado el 17 de enero próximo.

MUFACE garantiza la cobertura sanitaria de los funcionarios

Madrid (Colpisa).— La Mutualidad de Funcionarios Civiles del Estado (MUFACE) garantiza la asistencia sanitaria a todos los funcionarios, tras la retirada de SANITAS de la cobertura asistencial que venía prestando a los funcionarios civiles, a través de MUFACE, y a los funcionarios militares del ISFAS.

La decisión de SANITAS de renunciar a la prestación sanitaria a los funcionarios durante 1990 «no plantea a las mutualidades MUFACE e ISFAS ningún problema para la cobertura médico-hospitalaria de los mutualistas, ya que todos aquellos que habían elegido a la aseguradora SANITAS podrán optar ahora por insertarse en cualquiera de las otras entidades concertadas con las mutualidades, o adscribirse a la Red Sanitaria de la Seguridad Social», según un comunicado de Administraciones Públicas.

Los funcionarios hasta ahora atendidos por SANITAS podrán optar por continuar recibiendo la asistencia sanitaria a través de una de las ocho entidades privadas que firmarán el Concierto con las mutualidades para 1990 o por ser adscritos a la Red Sanitaria de la Seguridad Social. En el caso de que elijan otra entidad privada, prácticamente no percibirán diferencia alguna, puesto que los facultativos incluídos en el cuadro médico de SANITAS pertenecen, también, en su gran mayoría, a los cuadros médicos de las otras entidades que vienen pretando asistencia sanitaria a los funcionarios.

Todos los mutualistas adscritos a SANITAS recibirán de MUFACE e ISFAS por correo una completa nota informativa sobre cómo han de realizar el cambio y las entidades que pueden elegir.

El Parlamento catalán rindió homenaje póstumo a Trías Fargas

Barcelona (Colpisa, Purificación Barceló).— El Parlamento catalán ha rendido homenaje en su sesión de ayer al consejero de Economía, Ramón Trías Fargas, fallecido el pasado 22 de octubre.

En el acto, al que ha asistió la familia Trías, el consejero de Cultura catalán, Joan Guitart, pronunció un discurso en el que resaltó la labor política y humana de Trías Fargas, así como su trabajo a favor del catalanismo y de Cataluña. Guitart ha dicho que Trías «pasó a mejor vida en acto de servicio, mientras estaba en uso de la palabra en un acto electoral, símbolo de democracia» y ha añadido que la muerte del consejero catalán «ha afectado a toda Cataluña y a toda España por el prestigio de su persona y su obra y por la convicción generalizada que hombres como Trías no deberían desaparecer nunca».

El pleno del Parlamento catalán dedicó también un minuto de silencio a la memoria del consejero muerto.

El Supremo confirma la condena contra Casabonne

Madrid (Efe).— El Tribunal Supremo confirmó la pena de seis años de cárcel impuesta por la Audiencia Nacional a Jean Philippe Casabonne por haber participado en el montaje de la infraestructura de ETA en Andalucía, segun sentencia de éste tribunal hecha pública ayer.

Por esta resolución, la sala segunda del Supremo desestima un recurso de casación interpuesto por Casabonne contra la sentencia de la Audiencia Nacional, que le condenó por esos hechos en diciembre de 1988.

En esta última sentencia, la Audiencia consideró que Jean Philippe Casabonne había dado refugio en su casa de Francia a un miembro de ETA identificado como «Iñaki».

Este etarra propuso a Casabonne el aquiler en Torremolinos (Málaga) de un apartamento en el que tenían previsto que se alojaran miembros de la banda terrorista que fueran a cometer acciones delictivas en Andalucía.

Casabonne basó su recurso de casación en que la Audiencia le condenó como autor de un delito de colaboración con banda armada, aspecto que negó el procesado afirmando que, si mantuvo contactos con ETA, fue de forma no consciente.

Por otra parte, los miembros del «Comando Madrid» de ETA Antonio Troitiño, Inmaculada Noble, José Ignacio de Juana Chaos e Inés del Río Prada han sido condenados a un total de 348 años de prisión por el asesinato del comandante Ricardo Sainz de Inestrillas, perpetrado en julio de 1986.

En la sentencia de la Audiencia Nacional se absuelve por este atentado al también miembro del «Comando Madrid» Esteban Esteban Nieto.

La pena impuesta a cada uno de los procesados es de 87 años por los delitos de atentado con resultado de muerte y asesinato.

Lea siempre
Diario de Burgos
Burgos
es cosa nuestra

M.C.D 2018

La Coordinadora Antiautovía acatará la decisión final de las instituciones

San Sebastián (Efe).— La Coordinadora Antiautovía anunció ayer que acatará la decisión que adopten las Juntas Generales de Guipúzcoa tras discutir las distintas alternativas del enlace por carretera de esta provincia con Navarra, lo que ha sido calificado por la Diputación Foral como «un triunfo de la democracia».

El diputado General de Guipúzcoa, Imanol Murúa, se reunió ayer por primera vez con los representantes de esta coordinadora para tratar sobre la polémica suscitada en torno al proyecto de Autovía Irurzun-Andoain, cuya aprobación definitiva ha sido retrasada por la Diputación Foral de esta provincia para poder cumplimentar los requisitos exigidos por el Gobierno Vasco.

Pese a que este retraso fue considerado por la Coordinadora Antiautovía como una aceptación «implícita» a su solicitud de moratoria, el vicelehendakari del Gobierno Vasco, Ramón Jáuregui, negó ayer que las instituciones hayan dado marcha atrás y se haya aceptado esa moratoria, que fue apoyada por la organización terrorista ETA.

«Lo que se ha producido —dijo Jáuregui— es un movimiento de cierta flexibilidad, que no altera la contundencia de nuestros principios. Por parte de las instituciones se está planteando la búsqueda de un consenso y para luchar por ese objetivo merece la pena un paso de flexibilidad sin cuestionar los principios».

También el diputado general de Guipúzcoa afirmó ayer que el proyecto de autovía seguirá «la tramitación normal para llegar a su aprobación definitiva», en una rueda de prensa en la que confirmó la reunión mantenida ayer con dos representantes de la Coordinadora.

Imanol Murúa confirmó igualmente la celebración, el pasado viernes en Vitoria, de una cumbre con el lehendakari, José Antonio Ardanza, y el presidente del Gobierno navarro, Gabriel Urralburu, para tratar sobre este proyecto, aunque afirmó no estar autorizado para hablar de su contenido porque «sólo tenía compromiso de informar a los partidos, pese a que algunos luego se han ido de la lengua».

La reunión mantenida con la Coordinadora fue solicitada por este organismo que, según dijo, «es la primera vez que me pide audiencia, porque si lo hubiera hecho antes le hubiera concendido un encuentro ya que esta Diputación siempre ha tenido las puertas abiertas a todo el mundo».

El diputado general de Guipúzcoa subrayó sin embargo que «mientras exista la amenaza de ETA no se pueden dar las condiciones adecuadas para un diálogo y para que los técnicos trabajen tranquilamente».

«Yo no les puedo pedir a los representantes de la Coordinadora que retiren la amenaza de la organización terrorista porque ellos no son ETA», apuntó Murúa.

Esta reunión fue valorada positivamente por la Coordinadora que, en otra rueda de prensa, consideró el retraso de la aprobación del proyecto como una aceptación «implícita» de las instituciones a su solicitud anterior de un mes de moratoria para debatir el proyecto.

La petición de la Coordinadora fue apoyada por la organización terrorista ETA, que condicionó sus anteriores amenazas contra los responsables de la autovía a la aceptación de la moratoria.

El portavoz de la Coordinadora Antiautovía, Jonan Fernández, dijo que «nosotros no cuestionamos a las instituciones, sino su decisión», anunció la presentación de un proyecto alternativo y aseguró que, tras los pertinentes debates y la presentación en Juntas Generales de las distintas propuestas, «acataremos su decisión».

Sin embargo, matizó que «acatar» el proyecto que sea considerado «el mejor» por el Parlamento provincial guipuzcoano no significa «renunciar a la crítica» y, en ese sentido, no descartó la convocatoria de movilizaciones en caso de no estar de acuerdo con la decisión.

RENFE

RED NACIONAL DE LOS FERROCARRILES ESPAÑOLES

Se anuncia la enajenación de inmuebles situados en Caravaca (Murcia), Huelva, La Coruña, Miranda de Ebro (Burgos), Salamanca, Sevilla, Soria, Cullera y Valencia.

Los pliegos de condiciones generales y particulares que regirán estas enajenaciones se encuentran a disposición de los interesados en las Oficinas del Gabinete de Urbanismo y Patrimonio de RENFE, sitas en Final de Avda. Pío XII, s/n., 28036-Madrid, hasta el día 14 de Diciembre de 1889 y durante el horario comprendido entre las 8,00 y las 14,00 horas.

El plazo para presentación de ofertas finaliza a las 13 horas del día 15 de Diciembre de 1889.

Los gastos de este anuncio serán de cuenta de los adjudicatarios.

EL DIRECTOR GENERAL ADJUNTO
GRUPO EMPRESARIAL,
José Rodes Bioscа.

Junta de Castilla y León

Consejería de Medio Ambiente y Ordenación del Territorio

Dirección General de Urbanismo y Calidad Ambiental

CONCURSO PUBLICO DE OBRAS

El Boletín Oficial del Estado N.º 282 de 24 de Noviembre de 1989, y el Boletín Oficial de Castilla y León N.º 226 de 24 de Noviembre del mismo año, publican una Resolución de la Secretaría General de la Consejería de Medio Ambiente y Ordenación del Territorio por la que se anuncia la contratación mediante Concurso Público de las obras de:

REALIZACION DEL PROYECTO Y CONSTRUCCION DE UNA PLANTA DE COMPOSTAJE DE RESIDUOS SOLIDOS URBANOS EN ARANDA DE DUERO (BURGOS). Expte.: MA1/068/89. (Declarado de urgencia a efectos de tramitación).

PRESUPUESTO PROTEGIBLE INDICATIVO: 110.000.000 Ptas.

El Proyecto y el Pliego de Cláusulas Administrativas Particulares estarán de manifiesto, y a disposición de los concursantes para su examen, durante el plazo de presentación de proposiciones en la Dirección General de Urbanismo y Calidad Ambiental de esta Consejería, calle Francisco Suárez, N.º 2, de Valladolid, así como en el Servicio Territorial de Medio Ambiente y Ordenación del T. de la provincia donde se ejecuten las obras.

Las proposiciones se presentarán en mano en el Registro General de esta Consejería, de 9 a 14 horas, de lunes a viernes, o por correo, según se indica en el pliego de Cláusulas Administrativas Particulares.

En ambas modalidades, el plazo finalizará a las catorce horas del día 18 de Diciembre de 1989.

El importe de este anuncio será satisfecho por el adjudicatario.

Junta de Castilla y León

Consejería de Fomento

Delegación Territorial

INFORMACION PUBLICA SOBRE LOS BIENES Y DERECHOS AFECTADOS POR EXPROPIACION FORZOSA CON MOTIVO DE LAS OBRAS DEL PROYECTO: «SUPRESION DE PASO A NIVEL EN LA CTRA. BU-730 CON EL F.C. MADRID-HENDAYA, EN MIRANDA DE EBRO, MEDIANTE LA CONSTRUCCION DE UN PASO SUPERIOR.

Aprobado el Proyecto de referencia con fecha de 13 de Octubre de 1989 y entendiéndose implícita su utilidad pública, al amparo del Artículo 10 de la Ley de Expropiación Forzosa de 16 de Diciembre de 1954, se abre la información prevista en el Artículo 19 de la propia Ley y, asimismo, se da intervención a los interesados en cumplimiento del Artículo 56.1 del Reglamento de la Ley de Expropiación Forzosa, por si se considera necesario proceder al trámite de urgencia.

Lo que se hace público para general conocimiento, informándose que tanto las alegaciones escritas y justificación documental de las mismas, así como los datos oportunos para rectificar posibles errores en la relación de titulares y bienes que se acompaña, podrán dirigirse a este Servicio Territorial de Fomento, c/. Glorieta de Bilbao, s/n. de Burgos, durante un plazo de QUINCE DIAS HABILES desde la presente publicación.

Para mayor información, en las oficinas de este Servicio Territorial y en el edificio del Ayuntamiento donde radican los bienes, se puede examinar el plano parcelario y la relación detallada de los bienes y derechos reseñados.

Burgos, 28 de Noviembre de 1989.
EL JEFE DEL SERVICIO TERRITORIAL,
Pablo Arribas Briones.

RELACION DE PROPIETARIOS AFECTADOS EN LA EXPROPIACION, PROYECTO: "SUPRESION DE PASO A NIVEL EN LA CTRA. BU-730 CON EL F.C. MADRID-HENDAYA, EN MIRANDA DE EBRO MEDIANTE LA CONSTRUCCION DE UN PASO SUPERIOR."

Nº ORDEN	PROPIETARIO	TERMINO MUNICIPAL	SUPERFICIE
1	Desconocido	ORON (Miranda de Ebro)	300 M2
2	Alvaro Tobalina	"	958 M2
3	Alosan	"	1.881 M2
4	Alejandro Tobalina	"	1.016 M2
5	R.E.N.F.E.	"	Superficie comprendida entre límites de propiedad actual y límites de --- obra definitiva. 2000 M2.
6	R.E.N.F.E.	"	Edificio de 1 planta situado en margen anterior izquierda en sentido -- Venta de Baños - Miranda.
7	David Solorzano y Luis Alvarez	"	1.134 M2
8	Feliz Vadillo	"	285 M2
9	Felisa Martínez	"	448 M2
10	Desconocido	"	1.642 M2
11	Desconocido	"	352 M2
12	Desconocido	"	852 M2
13	Desconocido	"	462 M2
14	Luis Arnáiz	"	267 M2
15	Yarritu, S.A.	"	471 M2
16	Formalidad	"	150 M2
17	Victoriano Tobalina	"	360 M2
18	Félix Fontecha	"	205 M2
19	Luis Arnáiz	"	165 M2
20	Angel Tobalina	"	235 M2
21	Davil Solorzano y Hnos.	"	295 M2
22	Santiago Alonso	"	465 M2
23	Desconocido	"	1.327 M2

M.C.D 2018

Aranzadi reconoce que un eventual cierre de Vandellós repercutirá en el costo de la electricidad

Madrid (Efe).— El ministro en funciones de Industria y Energía, Claudio Aranzadi, reconoció ayer que el «eventual cierre de Vandellós I tiene una repercusión en el coste de producción de la energía eléctrica en nuestro país».

Central	CC.AA.	Potencia Megawatios	Sistema utilizado	Año apertura
José Cabrera o Zorita	Castilla La Mancha	160	Agua a presión	1969
Santa María de Garoña	Castilla León	460	Agua en ebullición	1971
Vadellós I	Cataluña	480	Grafito gas	1972
(actualmente cerrada, aunque Hifrensa, el consorcio que la comercializa, ha anunciado su reapertura en cuanto sea posible)				
Almaraz I	Extremadura	930	Agua a presión	1981
Almaraz II	Extremadura	930	Agua a presión	1983
Ascó I	Cataluña	930	Agua a presión	1983
Cofrentes	Comunidad Valenciana	975	Agua en ebullición	1984
Ascó II	Cataluña	930	Agua a presión	1985
Vadellós II	Cataluña	982	Agua a presión	1987
Trillo I	Castilla La Mancha	1.050	Agua en enbullición	1988

Aranzadi dijo estas palabras antes de clausurar las primeras Jornadas sobre Tecnologías de la Información para la Modernización de la Administración Pública, que fueron inauguradas el pasado lunes por el ministro para las Administraciones Públicas, Joaquín Almunia.

Agregó Aranzadi que cualquier decisión definitiva sobre el futuro de la central nuclear de Vandellós I la emitirá el Ministerio de Industria, tras conocer el informe final del Consejo de Seguridad Nuclear, de acuerdo con las condiciones que marque dicho organismo, tal y como manda la ley.

Las centrales nucleares españolas están situadas en cinco Comunidades Autónomas, con especial incidencia en la vertiente mediterránea, donde se ubican 5 de las 10 instalaciones existentes.

Además, caso de entrar en funcionamiento en un futuro las otras cinco centrales actualmente paralizadas y bajo moratoria nuclear, sólo se añadiría una región más al grupo de CC.AA. con este tipo de instalaciones.

Cataluña es la zona que agrupa mayor número de centrales nucleares ya que cuenta, en Tarragona, con las de Ascó I, Ascó II y Vandellós II, además de Vandellós I, actualmente cerrada tras el accidente del pasado día 19 de octubre.

La central de Cofrentes, en la Comunidad Valenciana, completa el mapa nuclear español del Mediterráneo.

En Castilla-La Mancha están ubicadas la central de José Cabrera o Zorita, la más antigua de España, ya que su explotación comercial comenzó en 1969, y la de Trillo I, la más moderna, inaugurada en 1988; ambas, en Guadalajara.

En Cáceres, Extremadura, se encuentran Almaraz I y Almaraz II, y por último, en Castilla y León está Santa María de Garoña, en Burgos.

Según fuentes de la Administración, las otras cinco centrales actualmente paralizadas en función del Plan Energético Nacional (PEN) de 1983, no han entrado en funcionamiento por exceso de potencia, ya que «hoy por ayer España está suficientemente abastecida con las centrales en explotación comercial, y además hay que tener en cuenta el componente emocional de lo que para la población significa la puesta en marcha de una central nuclear».

En todo caso, el actual ministro en funciones de Industria y Energía, Claudio Aranzadi, ha reiterado en numerosas ocasiones la intención de la Administración de no considerar la apertura de nuevas centrales antes de 1992, fecha en la que finaliza el actual PEN.

Si finalmente se decidiera en el futuro el inicio de las actividades en estas cinco centrales, la única Comunidad «novel» a incluir en el grupo de «regiones nucleares» sería el País Vasco, con las de Lemóniz I y Lemóniz II.

Las otras tres centrales de este grupo son Trillo II, en Guadalajara, y Valdecaballeros I y II, en Badajoz.

En todas ellas, ayer día sólo están autorizadas las actividades de mantenimiento y conservación.

Fuentes consultadas en el Ministerio de Industria y Energía y en el Consejo de Seguridad Nuclear (CSN) consideran «absolutamente seguras» las instalaciones nucleares españolas, incluyendo las de primera generación -José Cabrera, Santa María de Garoña y Vandellós I-, aunque «nunca pueden descartarse incidentes como el del incendio que ha obligado a cerrar provisionalmente Vandellós I».

Un portavoz del Fórum Atómico Nacional aseguró a Efe que «de hecho, el incendio de Vandellós fue tan normal como cualquier otro incendio, aunque sucediera dentro de la central, pero nunca hubo peligro nuclear alguno, porque no saltó ni una chispa de radiactividad al aire».

El mismo portavoz aseguró que los únicos problemas de las centrales españolas han sido hasta ahora «averías lógicas y previsibles» y afirmó que «no puede cuestionarse la existencia de centrales nucleares si quiere mantenerse el ritmo de desarrollo industrial de una sociedad moderna como la nuestra».

En ese sentido reseñó que en 1988 el coste del kilowatio/hora de origen nuclear fue el más barato en comparación con el resto de energías, a excepción de la de origen hidráulico, «pero esto fue debido a que el año pasado fue abundante en lluvias».

«En 1989, esto se verá más claro ya que el coste de la energía nuclear será previsiblemente el más barato de todos», añadió.

Los terroristas islámicos preparaban una ola de atentados en Europa

Madrid (Colpisa, por Rafael Herrero).— Los terroristas islámicos detenidos la pasada semana en Valencia y Madrid con una importante cantidad de explosivos preparaban una ola de atentados en diversos países europeos y, en especial, en Francia, donde próximamente está prevista la celebración de un juicio contra varios miembros del mismo grupo terrorista chiíta, «Hezbolá» o Partido de Dios, según informaron fuentes cercanas a la investigación. Por su parte, el titular del Juzgado Central de Instrucción número 1 de la Audiencia Nacional, Carlos Bueren, ha decretado el ingreso en prisión de tres de los ocho detenidos inicialmente y ha dictado la libertad sin cargos para uno de ellos.

La policía ha decomisado a los integrantes del comando del grupo radical islámico un total de 220 kilos de exógeno del tipo C-4, un material de fabricación norteamericana con un poder destructivo cinco veces superior a la Goma-2, habitualmente utilizada por la organización terrorista ETA. Asimismo, la Policía encargada del caso aprehendió un total de 258 detonadores eléctricos de fabricación francesa y cuatro granadas de mano, según las fuentes informantes.

Pretendían trasladar los explosivos a Francia

Según la investigación, el súbdito libanés Alí Mohamed Sbaiti, que ha reconocido ante el juez pertenecer a «Hezbolá», recibió instrucciones en su país para preparar las labores de información, especialmente sobre la frontera hispano-francesa a través de la cual se intentaba trasladar al país galo el explosivo incautado. Un segundo integrante, Abas Mohamed Hallan, fue el encargado de trasladar en barco la mercancía a través de una compañía denominada Alisan, no registrada oficialmente. Un tercer miembro del comando terrorista, Hassan Hassan Rad, era el encargado de preparar información complementaria sobre las futuras acciones del grupo islámico radical.

Tres detenidos en prisión

Las investigaciones realizadas hasta el momento permiten suponer que el grupo shiíta pretendía trasladar gran parte del material explosivo fuera de España, concretamente a Francia y a otros países europeos, con el fin de perpetrar una ola de atentados coincidiendo con el juicio de los terroristas islámicos detenidos en Francia, previsto para el próximo mes de enero. A pesar de que su principal objetivo era el territorio francés, también tenían previsto perpetrar acciones terroristas contra intereses económicos de Estados Unidos, Israel, Kuwait y Arabia Saudita, bien a través de España o del resto de los países europeos donde pretendían introducirse.

Los tres terroristas mencionados ingresaron la pasada noche del martes en prisión, por orden del juez de la Audiencia Nacional que instruye el caso, mientras que otro de los ocho detenidos, el súbdito sudanés Yassin Elamin Alhan, ha sido puesto en libertad sin cargos tras prestar declaración. El juez Carlos Bueren dictará una resolución definitiva sobre los otros cuatro detenidos en las próximas 72 horas, según las fuentes consultadas.

El juez instructor también tomo declaración a la joven María José Cortés de la Casa, funcionaria del Cuerpo Nacional de Policía, al aparecer relacionada con uno de los libaneses detenidos. La agente de la escala básica fue puesta en libertad tras demostrarse que su relación con el detenido era de carácter sentimental, aunque adquirió el compromiso de comparecer ante el Juzgado en próximas ocasiones. No obstante, la Dirección General de la Policía acordó abrir un expediente informativo a la citada funcionaria, destinada en Valencia, y suspenderla provisionalmente de servicio.

Científicos de varios países buscarán soluciones a la desaparición de especies

Madrid (Efe).— Científicos de varios países intentarán buscar soluciones a la creciente desaparición de especies animales y vegetales en el mundo, fundamentales en medicina, alimentación e industria, durante el Simposio Internacional sobre Diversidad Biológica, inaugurado ayer por el Rey Juan Carlos.

La reunión, que se prolongará hasta el próximo 1 de diciembre y en la que participan nueve ecólogos de renombre internacional, está organizada por ADENA, la Fundación Ramón Areces y el departamento Interuniversitario de Ecología de las universidades Complutense y Autónoma de Madrid.

La diversidad biológica, resultado de 4.000 millones de años de evolución, es la variedad de formas vivas en la tierra (plantas, animales y microorganismos) que componen el «patrimonio de la Humanidad». Se puede referir a la diversidad de especies, de genes o de ecosistemas.

El número de especies vegetales y animales descritas en la actualidad se cifra en 1,4 millones, aunque algunos científicos opinan que existen alrededor de 30 millones.

Debido al gran desarrollo industrial de los países occidentales, muchas de estas especies desaparecerán antes de haberse conocido y con ellas posibles remedios para enfermedades o potenciales alimentos.

Este es un problema que preocupa a los científicos y conservacionistas del mundo, quienes buscan soluciones para compatibilizar el progreso y la explosión demográfica con la protección del Planeta, soporte vital de la Humanidad.

En este entorno se enmarca el Simposio, a cuya inauguración asistieron Isidoro Alvarez y Manuel de Prado y Colón de Carvajal, presidentes de la Fundación Ramón Areces y de ADENA, respectivamente, el Nobel Severo Ochoa, el duque de Calabria y Cristina García Orcoyen, secretaria general de la asociación ecologista.

Don Juan Carlos saluda a Severo Ochoa a su llegada a la Fundación Ramón Areces, donde presidió el primer simposio internacional sobre «Diversidad Biológica». Efe

M.C.D 2018

Borrell, satisfecho de la acogida dada a la Ley de adaptación del IRPF

Madrid (Efe).— El secretario de Estado de Hacienda, José Borrell, considera que por muchas críticas que haya recibido la Ley de Adaptación del IRPF, «lo cierto es que la mayor parte de los contribuyentes están encantados» porque con ella «se han ahorrado un buen pelotazo de impuestos».

Colas de contribuyentes en la delegación central de Hacienda, ayer por la mañana. Efe

Para Borrell, la campaña de Renta y Patrimonio que hoy concluye ha demostrado que para la inmensa mayoría de los contribuyentes no ha sido este año más difícil que otros realizar su declaración de IRPF adaptada a la nueva Ley.

El secretario de Estado de Hacienda recordó que la aplicación de la nueva norma y la modificación de la tarifa que ha entrado en vigor este año para las declaraciones de 1988 ha supuesto un ahorro de impuestos de 400.000 millones de pesetas para el contribuyente.

La nueva Ley tendrá además efectos sobre las devoluciones, que según las previsiones de Hacienda, verán incrementado su volumen en cerca de 33.000 millones de pesetas por encima de los 178.000 millones inicialmente previstos.

Las devoluciones no comenzarán a hacerse efectivas hasta los primeros meses de 1990, al haberse pospuesto al mes de noviembre la presentación de declaraciones como consecuencia de la elaboración y posterior aprobación de la nueva Ley del IRPF, tras la sentencia de inconstitucionalidad dictada contra la antigua norma.

Borrell reconoció que para algunos contribuyentes, especialmente los matrimonios que han optado por la tributación separada, realizar la declaración de acuerdo con la Ley ha supuesto una complejidad adicional, al haber tenido que calcular qué opción era más ventajosa, pero subrayó que para la inmensa mayoría ha representado el ahorro de «un buen pelotazo de impuestos, y eso está en la calle».

El responsable de la Secretaría de Estado de Hacienda insistió en que para las familias que tienen hasta cuatro millones de renta la situación prácticamente no ha cambiado, ya que «con la nueva Ley les sigue saliendo más a cuenta declarar conjuntamente que de forma separada», por lo que para ellos la norma no ha supuesto ninguna dificultad adicional.

Segun Borrell, en esta situación se encuentran aproximadamente el 99 por ciento de los contribuyentes.

Por encima de los cuatro millones de renta, agregó, habra habido casos de duda sobre cual era la opción más ventajosa y otros en los que claramente les ha beneficiado más la tributación separada.

El secretario de Estado rechazó las críticas realizadas desde diversos sectores en torno a la complejidad de la Ley y señaló que «cuando se habla de estos temas hay que saber de lo que se está hablando. No estamos hablando de ocho millones de contribuyentes abrumados por la complejidad adicional del impuesto, porque para la inmensa mayoría todo sigue como antes, sólo que además con una disminución de impuestos a cuenta».

José Borrell reconoció que la Ley de Adaptación del IRPF es «una Ley hecha con urgencia para ser aplicada inmediatamente después de su promulgación», sin apenas tiempo para que la ciudadanía la asimile, «y esto ha constituido una complicación para todo el mundo, para los contribuyentes y para la propia Administración tributaria».

«Reconociendo —dijo— que estamos ante una situación caracterizada por la premura con que hemos tenido que adaptarnos a las nuevas circunstancias derivadas de la sentencia del Tribunal Constitucional, lo que hay que hacer es un esfuerzo de comprensión y desarrollo positivo de la norma y no caer en el tremendismo de decir que es ininteligible, que todo está mal y que es imposible de entender».

La Ley, apuntó, será más o menos compleja, pero tiene una disminución de impuestos que es de agradecer.

Borrell insistió en que se ha intentado hacer una Ley respetuosa con la sentencia del alto tribunal y tachó de «poco consistentes» los argumentos utilizados por diversos sectores para descalificar la norma diciendo que es «inconstitucional».

A su juicio, el sistema transitorio de aplicación previsto en la nueva Ley ha tratado de minimizar al máximo el efecto de impunidad fiscal que se hubiera producido si se hubiera aplicado la norma retroactivamente al pasado a todo el mundo.

«Creemos —dijo— que la fórmula elegida ha sido la más exigente posible de tratar el pasado sin entrar en una inconstitucionalidad retroactiva, pero la sentencia la ha hecho el Tribunal Constitucional, no el Ministerio de Hacienda, y nosotros tenemos que adaptarnos a lo que se nos dice, nos guste o no».

El secretario de Estado confesó no entender porqué se ha calificado de inconstitucional el tratamiento dado en la Ley a las rentas del trabajo y a las del capital.

BOLSA DE MADRID

MIERCOLES, 29 DE NOVIEMBRE DE 1.989 — INDICE GENERAL: 304,26 - 0,99

Cotizaciones al cierre. Información elaborada por Inverbolsa.

TITULOS	COTIZ.	DIFERENCIA
AUTOMOVIL		
CITROËN	1.350,00	- 10,00
FASA	480,00	- 5,00
MOTOR IB.	976,00 h	- 4,00
SANTANA	205,00	- 3,00
TUDOR	312,00	- 2,00
ELECTRICAS		
CANTABRICO	1.855,00 h	=
CAT. GAS	4.495,00 h	+ 25,00
ENDESA	2.510,00 h	+ 5,00
FECSA	446,00 h	- 11,00
GESA	3.320,00 h	- 5,00
HIDROLA	560,00 h	=
IBERDUERO	680,00 h	- 6,00
SEVILLANA	628,00 h	- 2,00
U. FENOSA	464,00 h	- 5,00
GAS MADRID	580,00	- 5,00
E. VIESGO	3.060,00 h	+ 10,00
INMOBILIARIAS		
AFISA	425,00	- 4,00
BAMI	480,00	+ 10,00
ENCINAR	645,00	=
EUROBUILDING	205,00 h	27 Nov.
FILO	409,00	+ 4,00
I.METRO	1.145,00	+ 20,00
RENTA I.	1.185,00 h	=
SOTOGRANDE	1.485,00	+ 10,00
URBIS	499,00	+ 5,50
VACESA	1.145,00	+ 20,00
VALLEHERMOSO	3.735,00 h	- 85,00
ZABALBURU	650,00	28 Nov.
CONSTRUCCION		
ASLAND	1.033,00	+ 3,00
A.CATALUÑA	444,00	=
CRISTALERIA	1.395,00	+ 15,00
CUBIERTAS	1.170,00	- 20,00
DRAGADOS	3.195,00 h	- 5,00
F. Y MINERA	1.640,00	28 Nov.
FOCSA	2.325,00	=
TAFISA	755,00	- 5,00
URALITA	3.630,00 h	+ 5,00
TYCSA	300,00	+ 10,00
CARBUROS M.	8.490,00 h	+ 70,00
VALDERRIVAS	4.315,00	=
VALENCIANA C.	4.400,00	+ 350,00

TITULOS	COTIZ.	DIFERENCIA
ALIMENTACION		
AGUILA	376,25	- 8,50
U.CERVECERA	93,00	=
AZUCARERA	7.800,00 h	- 150,00
KOIPE	4.050,00 h	Cot. Susp.
SAN MIGUEL	2.200,00	+ 25,00
SAVIN	530,00	=
TABACALERA	780,00	- 15,00
UNIASA	800,00	- 7,00
VISCOFAN	2.700,00	+ 25,00
CAMPOFRIO	1.105,00	- 45,00
QUIMICAS		
ARAGONESAS	2.400,00 h	- 20,00
ERCROS	1.860,00 h	- 25,00
I.NITROGENO	143,00	+ 3,00
NICAS	103,00	=
PETROLEOS	2.350,00 h	- 50,00
PETROMED	8.580,00 h	- 70,00
REPSOL	2.435,00 h	- 25,00
CAMPSA	515,00	- 15,00
PAPELERAS		
ENCE	5.860,00 h	- 40,00
P. NAVARRA	115,00	- 12,00
P.ESPAÑOLA	820,00 h	- 18,00
SARRIO	1.735,00 h	- 20,00
SEDA BARNA.	711,00 h	- 19,00
SNIACE	886,00 h	- 9,00
TORRAS	1.605,00	28 Nov.
UNIPAPEL	1.115,00	28 Nov.
SIDEROMETALUR.		
ACERINOX	1.320,00	+ 5,00
A. HORNOS	532,00	+ 6,00
AUXILIAR FF.CC.	915,00 Max.	+ 65,00
NICOLAS CORREA	610,00	- 5,00
ASTURIANA ZINC	1.440,00	+ 40,00
DURO FELGUERA	1.615,00 h	+ 5,00
ESPAÑOLA ZINC	650,00	28 Nov.
MACOSA	1.010,00 h	- 5,00
NUEVA MONTAÑA	412,00 h	- 3,00
ZARDOYA	11.750,00 h	- 50,00
TUBACEX	1.240,00 h	- 15,00
PONFERRADA	80,00	- 1,00
COMERCIO Y SEGUROS		
AMPER	400,00	+ 10,00
MAPFRE	8.550,00 h	- 150,00

TITULOS	COTIZ.	DIFERENCIA
PROSEGUR	894,00	- 6,00
FINANZAUTO	755,00	- 10,00
C.F.ALBA	878,00	+ 8,00
U. Y FENIX	11.550,00 h	=
SISTEMAS A.F.	915,00	=
COMUNICACION		
ACESA	180,75	- 0,25
AUMAR	115,00	=
IBERPISTAS	117,00	28 Nov.
TELEFONICA	916,00 h	- 7,00
INVERSION MOBILIARIA		
CARTINBAO	332,00	28 Nov.
CARTISA	1.330,00	=
CARTEX	250,00	=
COFIR	340,00	=
INVATISA	1.380,00	- 20,00
GENERAL INV.	305,00	=
ESPAÑOLA INV.	381,00	=
INBURESA	82,00	+ 1,00
INV. HERRERO	740,00	- 11,00
INBAZASA	360,00	22 Nov.
BANCOS		
ANDALUCIA	1.725,00	+ 20,00
ATLANTICO	349,00	28 Nov.
BANESTO	1.045,00	=
BANKINTER	780,00	+ 10,00
BILBAO-VIZCAYA	790,00	- 5,00
B.N.P.	375,00	=
CENTRAL	950,00	=
EXTERIOR	620,00	=
FOMENTO	396,00	=
GUIPUZCOANO	965,00	=
HERRERO	1.040,00	=
HISPANO	799,00	=
PASTOR	556,00 Max.	+ 6,00
POPULAR	1.900,00	+ 17,00
SANTANDER	795,00	- 5,00
VALENCIA	380,00	=
VASCONIA	756,00	=
ZARAGOZANO	740,00	+ 5,00
OTROS VALORES		
PASCUAL	384,00	- 11,00
EBRO	3.225,00	+ 25,00
HISALBA	5.590,00 h	- 60,00
HUARTE	489,00	+ 6,50
ACENOR	134,00	+ 2,00

*Amp. = Ampliación; D. = Dinero; P. = Papel; Div. = Dividendo.

* Max. = Máximo anual; Min. = Mínimo anual.

La Bolsa

Vuelven los dientes de sierra

Javier Solís

LAS realizaciones caracterizaron a una sesión que tuvo un desarrollo mejor de lo esperado. Al cierre, el mercado se mantuvo entre dos aguas, con cierta propensión a la salida de papel, aunque el volumen de negocio bajó de forma significativa respecto a la cifra de días anteriores.

El descenso de la Bolsa de Nueva York creó más incertidumbre todavía entre los inversores, lo que impidió un final feliz a una jornada que prometía mucho más. No salió demasiado papel en los corros, mientras que el mercado continuo registró menos movimiento que en otras sesiones, aunque ciertos valores industriales conservaron la firmeza que les ha identificado desde hace días.

El mercado tiene más ganas de subir que capacidad real para hacerlo. Los operadores intentan mantener alta la moral en una contratación alicaída y falta de estímulos suficientes para remontar el vuelo. La investidura del nuevo Gobierno y la configuración de lo que será su política económica, son dos aspectos que preocupan intensamente al mercado y, lo que es mucho más importante, al capital extranjero, que se encuentra dubitativo y sin información suficiente como para tomar decisiones determinantes. La Bolsa de Nueva York abrió ayer a la baja y se mantuvo hasta media sesión por debajo de los 2.700 puntos en sub índice Dow Jones, aunque en algunos momentos intentó superar esta cifra. Todo parece indicar la vuelta al parqué de los dientes de sierra, quizá por aquello del quiero y no puedo, o de que la situación es buena para sembrar hoy y recoger mañana.

Mercado de divisas

Cambios al 29 de Noviembre de 1989

	Divisas convertibles	Compra	Venta
1	Dólar USA	115,026	115,314
1	ECU	131,026	131,354
1	Marco alemán	64,569	64,731
1	Franco francés	18,913	18,961
1	Libra esterlina	179,810	180,260
100	Liras italianas	8,750	8,772
100	Francos belgas	307,545	308,315
1	Florín holandés	57,263	57,407
1	Corona danesa	16,639	16,681
1	Libra irlandesa	170,587	171,014
100	Escudos portugueses	74,207	74,393
100	Dracmas griegos	70,612	70,788
1	Dólar canadiense	98,527	98,773
1	Franco suizo	72,346	72,528
100	Yens japoneses	80,210	80,410
1	Corona sueca	18,067	18,113
1	Corona noruega	16,909	16,951
1	Marco finlandés	27,381	27,449
100	Chelines austriacos	920,848	923,153
1	Dólar australiano	91,386	91,614

M.C.D 2018

EUROPA

1993

UN MERCADO PARA GANAR.

En 1993 los países de la Comunidad Económica Europea se habrán convertido en un mercado único: el más importante del mundo industrializado. Y éste será entonces el gran mercado interior para las empresas españolas.

Un mercado de 320 millones de consumidores, sin barreras arancelarias, técnicas y administrativas que obstaculicen la libre circulación de personas, servicios, mercancías y capitales.

Día tras día, grandes y pequeñas decisiones nos acercan a esa nueva realidad en que las empresas españolas, para ser competitivas en nuestro país, habrán de serlo necesariamente en el resto de Europa.

Por eso 1993 es algo más que una fecha. Es el horizonte de referencia para que los empresarios españoles definan la estrategia que ha de permitirles afrontar esa oportunidad única.

La cuenta atrás ya ha empezado. ¿Por qué esperar a 1993?

ICEX
Instituto Español de Comercio Exterior

Europa. Un mercado para ganar.

McCANN

M.C.D 2018

La dimisión de Gandhi abre el proceso de cambio en India

Nueva Delhi (Efe).— Con la dimisión presentada ayer por el primer ministro indio, Rajiv Gandhi, se abre el proceso de cambio hacia un nuevo Gobierno cuando se han escrutado 500 de los 525 escaños que serán elegidos tras las elecciones generales.

Los resultados en las elecciones indias hasta el momento son:

Congreso (I) y aliados regionales (204), Frente Nacional (130), Bharatiya Janata (83), Partido Comunista de la India -Marxista (32), Partido comunista de la India (10). Otros partidos (41).

Líderes del Frente Nacional (NF), agrupación de cinco partidos, encabezados por el más importante de la oposición, el Janata Dal, solicitarán hoy al presidente de la república R. Venkataraman ser invitados para formar el próximo Gobierno.

Con la ayuda del derechista partido prohindú Bharatiya Janata y los del frente de izquierda: Partido Comunista Marxista (CPM), Partido Comunista de India (CPI), el Partido Socialista revolucionario (RSP), el Frente Nacional espera formar un Gobierno de minoría.

El grupo parlamentario del FP se reunirá el jueves para eleegir a su líder y según medios de prensa, la persona que se perfila con más posibilidades es V.P. Singh, que había sido presentado como futuro primer ministro durante la campaña electoral.

Con 123 escaños, por el momento, el Frente Nacional, ha obtenido unos resultados menos favorables de lo que se esperaba, pero al final del recuento se da por seguro que con la ayuda del Bhartiya Janata y de los comunistas cuente con los 263 escaños que le conceden la mayoría absoluta.

El Congreso (I) del primer ministro Rajiv Gandhi, es el partido único con el mayor número de votos, hasta el momento con 182, pero la imposibilidad de conseguir ayuda de otros sectores parlamentarios, a excepción de pequeños aliados e independientes que le darían unos 15 escaños mas, el partido de Rajiv Gandhi no podría superar un voto de confianza.

Para atajar los rumores que circulan estos días en la prensa de una posible revuelta en el seno del partido gobernante contra Rajiv Gandhi tras el revés electoral, el portavoz del Congreso (I) afirmó el martes categóricamente que "el liderazgo del primer ministro es incuestionable".

Todo parece indicar que será elegido líder si se celebra como está previsto la reunión de su grupo parlamentario.

En la capital india se da por seguro que el Frente Nacional formará el próximo Gobierno del país, sera, pues, la segunda vez que la oposición llega al poder desde la independencia en 1947.

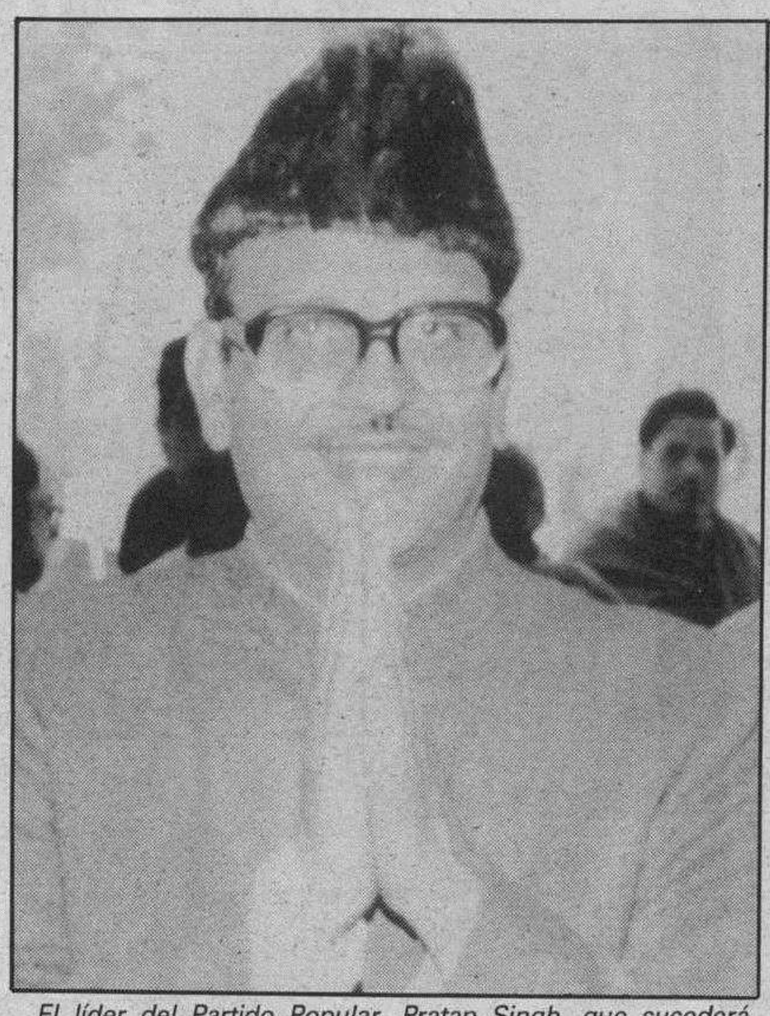

El líder del Partido Popular, Pratap Singh, que sucederá Gandhi en el cargo de primer ministro, según todos los pronósticos. AP-Efe

Observadores políticos en Nueva Delhi, se preguntan si con la ayuda de grupos tan radicalmente opuestos como el Bhartiya Janata y los comunistas, el Frente Nacional será capaz de mantenerse en el Gobierno los cinco años de la legislatura.

Muchos apuntan que podría repetirse otra vez lo sucedido en 1977 cuando el Gobierno en torno al Partido Janata caía tras dos años de gobierno en medio de luchas internas, y no descartan la posibilidad de que en India se celebren pronto unas nuevas elecciones generales.

Reelegido presidente del grupo parlamentario

El grupo parlamentario del partido Congreso I ha vuelto a reelegir unánimemente como líder en la cámara de diputados a Rayiv Gandhi, informó ayer la agencia PTI.

Su nombre había sido propuesto en la reunión del grupo parlamentario del partido por el ministro de Asuntos Exteriores, Narashima Rao, y secundado por el ministro de Justicia, Sulku Shakeranen.

La unánime reelección del ex primer ministro como líder del grupo parlamentario del Congreso I invalida por ahora rumores periodísticos y opiniones de los más solventes observadores en el sentido de que Rajiv Gandhi podría enfrentarse a una revuelta en el seno del partido tras el duro revés sufrido en las elecciones.

Otras opiniones vaticinan, no obstante, que los hombres del Congreso I permanecerán fieles a Rajiv Gandhi en espera de que el Gobierno que forme la oposición no tardará mucho en caer, dándoles otra vez la oportunidad de volver a regir la nación.

Secretario general del partido desde 1981, Gandhi se convirtió con 40 años en el Primer ministro más joven de la India tras ganar las elecciones generales de 1984.

Estos comicios le dieron una arroladora mayoría de 415 escaños en la Cámara de 545, apuntándose con el 48,1 por ciento el mayor número de votos que jamás había obtenido su partido, Congeso I.

Nadia Comaneci pidió asilo político en Hungría

Budapest (Efe).— La rumana Nadia Comaneci, estrella de los Juegos Olímpicos de Montreal'76 en gimnasia, ha pedido asilo político en Hungría, tras haber huido de su país, informó ayer la agencia oficial húngara MTI, haciéndose eco de fuentes oficiales.

Según esta información, no confirmada por el Gobierno de Budapest, Comaneci —de 29 años— y otros seis deportistas rumanos cruzaron esta madrugada la frontera entre Rumania y Hungría por una localidad del sureste de su país.

Al llegar a la ciudad húngara de Kiszombor, Comaneci y sus compañeros de fuga dijeron a los guardias fronterizos que un compatriota les condujo a través de la frontera, y que deseaban solicitar asilo político, indicó MTI.

La gimnasta declaró que, por conseguir la libertad, dejó atrás una vivienda bien amueblada, un coche y su seguridad financiera.

Según sus primeras declaraciones en el puesto fronterizo, el Gobierno de Rumania le había negado el permiso para aceptar ofertas de trabajo como entrenadora que se le habían hecho desde el extranjero.

Asimismo, informó MTI, Comaneci declaró que recientemente incluso se le había prohibido viajar a Hungría.

Comaneci sorprendió al mundo en 1975 cuando ganó todas las medallas de oro de los Campeonatos de Europa, excepto en la prueba de ejercicios de suelo.

En los Juegos de Montreal, la rumana fue la primera gimnasta en la historia que logró un "diez", la puntuación máxima, y se proclamó campeona absoluta en el concurso completo de este deporte.

Rumania es el único país de Europa del Este que, bajo la presidencia del comunista ortodoxo Nicolae Ceaucescu, se niega a seguir la vía de reformas democráticas emprendida en naciones como Alemania Oriental, Checoslovaquia o Hungría.

El COI ofrece ayuda

Lausana (Efe).— Nadia Comaneci recibirá ayuda del Comité Olímpico Internacional (COI), si lo solicita, han manifestado fuentes del mismo a «Efe» al conocer la noticia de la huída de la gimnasta a Hungría.

"Hasta ahora —ha dicho la misma fuente— sólo tenemos noticias de su huída pero si requiere el apoyo del COI lo recibirá porque esta casa siempre está dispuesta a apoyar a sus atletas y grandes campeones olímpicos".

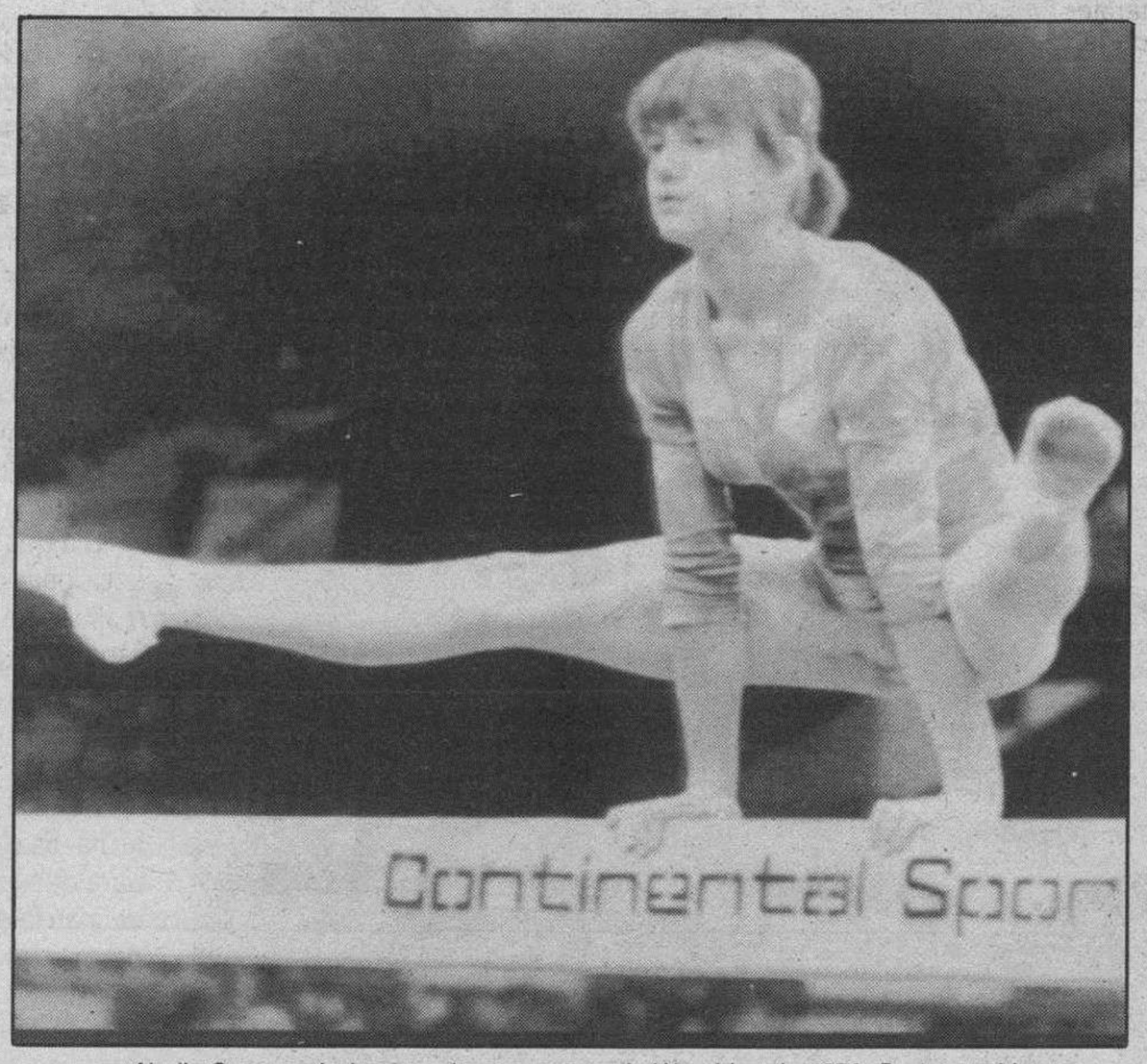

Nadia Comaneci, durante el campeonato de Wembley de 1979. Reuter-archivo

"El COI no puede olvidar la gran carrera de Nadia Comaneci" ha añadido la mismma fuente.

Nadia Comaneci formó parte de la Comisión de Atletas del COI, en la que están integrados también, bajo la presidencia de Peter Tallberg, Sebastian Coe, Anita DeFrantz y Edwin Moses, entre otros. Nadia únicamente participó en una reunión en Lausana y lo hizo acompañada de una compatriota que no la dejó sóla en ningún instante y que fue calificada como "comisaria política".

En la última remodelación de la Comisión de Atletas se optó por darle de baja dado que no conseguía permiso para acudir a ninguna de las reuniones.

Nuevos combates en El Salvador

San Salvador (Efe).— La guerrilla salvadoreña desencadenó ayer una nueva ofensiva en San Salvador, con ataques contra instalaciones militares y violentos combates con el Ejército en varios barrios de la capital.

Las acciones guerrilleras alcanzaron las colonias de Escalón, San Francisco y San Benito, donde residen el presidente salvadoreño, Alfredo Cristiani y el embajador estadounidense, William Walker.

El Frente Farabundo Martí para la Liberación Nacional (FMLN), lanzó también un ataque con morteros contra el Estado Mayor de las Fuerzas Armadas salvadoreñas.

Unos de los blancos de los guerrilleros, según testigos, es la Academia Militar, atacada por lo menos en tres ocasiones desde que se inició la ofensiva guerrillera.

Desde primeras horas de esta mañana, helicópteros artillados de la Fuerza Aérea salvadoreña lanzan misiles aire-tierra y disparos de metralladora de grueso calibre sobre las posiciones de la guerrilla, en las faldas del volcán de San Salvador.

El Ejército desplazó centenares de efectivos de élite hacia los barrios atacados por la guerrilla, en un intento de detener la ofensiva del FMLN en el suroeste de la capital.

Se desconoce hasta el momento si la residencia del presidente salvadoreño se ha visto afectada por el fuego de los rebeldes, como ocurrió el pasado 11 de noviembre, al comenzar la ofensiva guerrillera en la capital.

Según Radio "Venceremos", la emisora clandestina del FMLN, proyectiles lanzados por la guerrilla causaron "daños" en las instalaciones del Estado Mayor. El FMLN y el Ejército salvadoreño combaten también en dos barrios al norte de la capital.

Confirmación americana

Washington (Efe).— El secretario de Estado norteamericano, James Baker, dijo ayer que guerrilleros salvadoreños ocuparon temporalmente la casa de un funcionario de la Embajada de Estados Unidos en San Salvador, pero fueron desalojados por el Ejército.

Baker dijo haber recibido noticias de que irrumpieron también en otras casas particulares de la colonia de Escalón, de la capital salvadoreña, abriéndose paso a tiros.

El jefe de la diplomacia de EE.UU. señaló que se mantienen los tiroteos en esa zona, en la que viven varios norteamericanos, pero agregó que, según sus noticias, no había víctimas entre la colonia estadounidense.

Baker dijo que el Frente Farabundo Martí para la Liberación Nacional (FMLN) recurre a métodos "terroristas" y que su objetivo no es el Ejército salvadoreño, sino "Embajadas, hoteles y viviendas particulares".

El portavoz de la Casa Blanca, Marlin Fitzwater, dijo que los funcionarios estadounidenses parecen no haber sufrido daños en los ataques.

M.C.D 2018

Gorbachov llegó a Roma agobiado por la situación interna de la URSS

Roma (Silvia Odóriz, Efe).— El presidente soviético, Mijail Gorbachov, llegó ayer a Roma para una visita oficial a Italia, agobiado por los problemas internos de la URSS y con la esperanza de encontrar "solidaridad cristiana" en Occidente para los procesos de cambio entre sus aliados del Pacto de Varovia. El primer ministro italiano, Giulio Andreotti, y el ministro de Asuntos Exteriores, Gianni de Michelis, recibieron a Gorbachov y su esposa, Raisa, al pie del avión Ilushin 62 que los trasladó desde Moscú para esta visita de dos días.

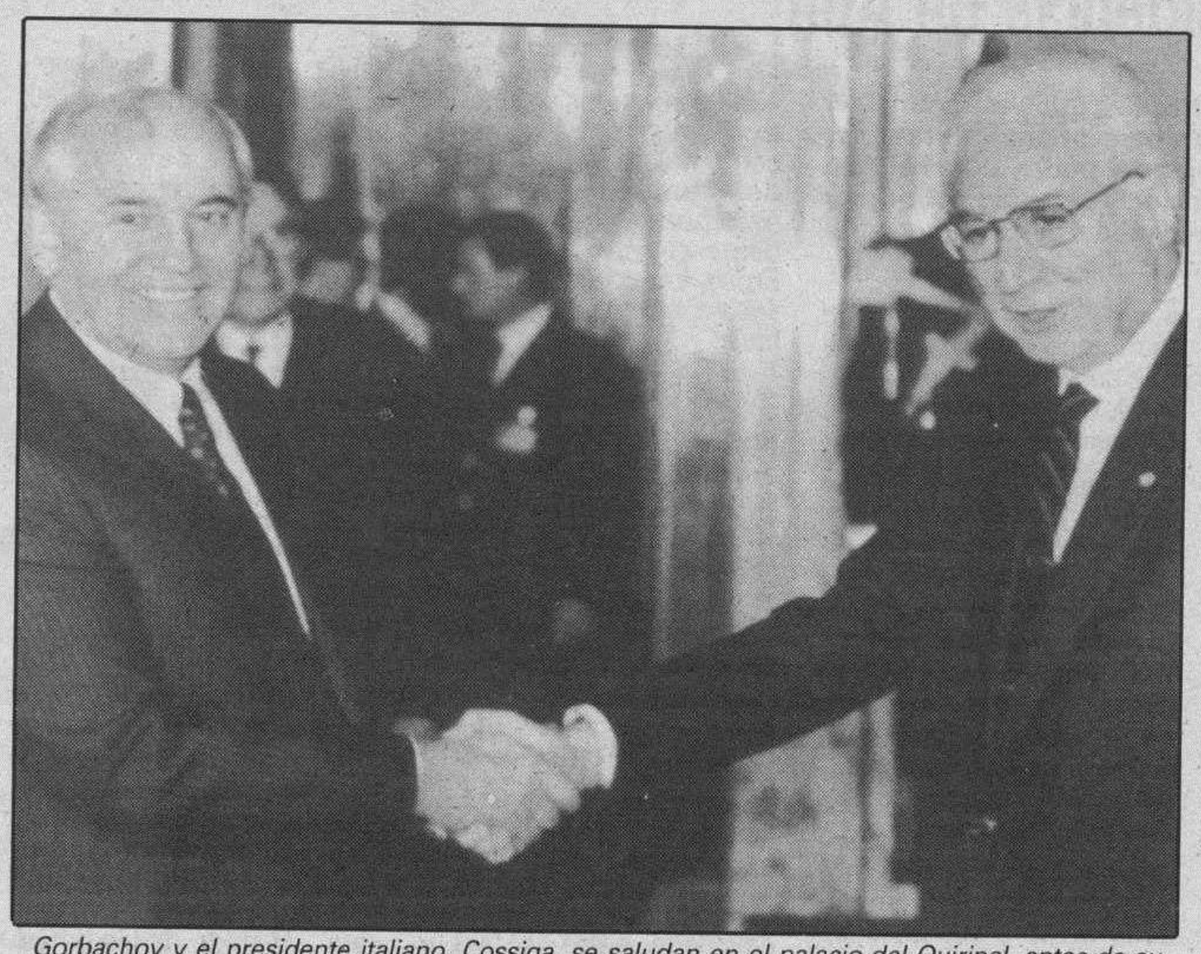

Gorbachov y el presidente italiano, Cossiga, se saludan en el palacio del Quirinal, antes de su entrevista. AP-Efe

Este viaje precede al histórico encuentro que mantendrá el también secretario general del Partido Comunista de la URSS (PCUS) con el Papa Juan Pablo II el próximo viernes, antes de partir hacia Malta para entrevistarse durante el fin de semana en aguas del Mediterráneo con el presidente de Estados Unidos, George Bush.

Gorbachov, con un abrigo azul y sombrero a tono, y Raisa, con abrigo gris, llegaron a las 11,29 hora local (10,29 gmt) al aeropuerto de Fiumicino, y unos minutos más tarde fueron saludados con 21 salvas de artillería, antes de pasar revista a las tropas que les rindieron honores.

Al bajar del avión, el matrimonio Gorbachov hizo comentarios sobre el buen tiempo en Roma y el contraste con los 19 grados bajo cero que había en Moscú, dijo un diplomático italiano de la comitiva.

Gorbachov, con visibles signos de preocupación en su rostro, fue efusivamente saludado por las autoridades italianas, igual que el resto de la comitiva soviética, en la que figuran, entre otros, el ministro de Asuntos Exteriores, Eduard Shevardnadze, y Alexandr Yakovlev, miembro del Politburó del PCUS y el más estrecho aliado político del presidente soviético.

Un desconocido trató de lanzarse contra el automóvil del líder soviético cuando el "Zil 114" ingresaba en el palacio Chigi para la programada entrevista con el primer ministro italiano Giulio Andreotti.

El hombre logró superar sorprendentemente el cordón policial y se lanzó hacia el automóvil en el que se encontraba Gorbachov, sin lograr tocar el coche. Fue detenido por los agentes de seguridad, según informó la agencia Agi.

El movimiento del desconocido, que al parecer quería entregar a Gorbachov un mensaje de paz, provocó momentos de tensión en la Plaza Colonna, donde se encuentra el palacio Chigi, sede de la presidencia del Gobierno italiano.

Gorbachov, tras la ceremonia oficial de recibimiento en el Quirinal, inició inmediatamente sus conversaciones con el presidente italiano, Francesco Cossiga, que estarán dominadas por los dramáticos cambios en el Este de Europa, las relaciones Este-Oeste, la situación en el Mediterráneo y Oriente Medio, las relaciones bilaterales y la construcción de la "Casa Común Europea", su principal iniciativa en este continente.

Roma entera se ha engalanado para recibir al ilustre huésped, y no han faltado el humor y un poco de frivolidad en las decoraciones.

Los escaparates de las tiendas de las calles por donde la pareja soviética entró a la ciudad y por las que paseó ayer por la tarde están decorados preferentemente con ropa en tonos rojos, y en una se lee "Bienvenido al Oeste", junto a una figura de Gorbachov, con "jeans" y camiseta, que tiene la boca tapada con una tira con los colores de la bandera de Estados Unidos.

Más de dos mil policías, tiradores de élite apostados en los coloridos techos romanos y helicópteros se encargan de la seguridad de Gorbachov, que, como ya ha ocurrido en sus anteriores viajes a Occidente, despierta un fervor popular por donde pasa, sin que Roma sea una excepción.

"La cita romana es la última etapa de la estrategia del Kremlin hacia la Casa Común Europea", dijo Guennady Guerasimov, el portavoz soviético.

Vadim Zagladin, asesor de política exterior de Gorbachov, destacó que en Europa, como nunca, hace falta colaboración y cooperación, y que la ayuda que puede dar Occidente es "comprensión" para los profundos cambios que ocurren en los países de Europa del Este, y renunciar a querer influir en ellos.

Zagladin concluyó señalando que "necesitamos solidaridad cristiana".

Gorbachov y su comitiva visitaron la ciudad antes de iniciar conversaciones con el primer ministro Andreotti, en la que participan también los ministros de Exteriores, Shevardnadze y De Michelis.

Las conversaciones soviético-italianas tratarán también temas económicos, y durante la visita se firmarán unos 20 acuerdos comerciales y de inversión, sumamente importantes para reactivar la economía soviética, que atraviesa una profunda crisis.

La jornada se cierra con un concierto y una cena oficial ofrecida por las autoridades italianas.

Objetivos de la cumbre

Washington (Efe).— La reunión que celebrarán los presidentes de Estados Unidos, George Bush, y de la URSS, Mijail Gorbachov, los días 2 y 3 de diciembre no será un nuevo Reikiavik, aseguró ayer la Casa Blanca.

El propio Bush se esforzó ya el martes en dar garantías a los aliados a través de un grupo de periodistas, especialmente convocados a tal efecto a su Oficina Oval, de que la reunión con Gorbachov no les deparará ninguna sorpresa.

En Reikiavik (octubre de 1986), su antecesor, Ronald Reagan, sorprendió a expertos y aliados al llegar casi a un acuerdo con Gorbachov para destruir todos los misiles balísticos nucleares.

En su reunión a solas con Gorbachov en la capital islandesa, Reagan, que al principio de su doble mandato había arrojado retóricamente al comunismo al basurero de la historia, se transformó en idealista, capaz de soñar junto a su interlocutor soviético un mundo sin la pesadilla de las armas nucleares.

Muchos observadores no se han repuesto todavía del susto que les produjo la que calificaron de romántica ingenuidad del entonces presidente de Estados Unidos, al haber estado a punto de tirar por la borda un sistema de garantías de estabilidad basado en el arma nuclear que se afirma había mantenido la paz en Europa durante más de cuarenta años. Y así, la semana pasada, la primera ministra británica, Margaret Thatcher, se creyó casi en la obligación de explicarle a Bush qué tenía que hacer si Gorbachov le presentaba en Malta alguna oferta inesperada: llevársela a casa para "estudiarla muy, muy cuidadosamente".

Será, al menos, señalan los analistas, una reunión para fructíferas discusiones sobre temas que van desde los cambios en la Europa del Este, donde algunos partidos comunistas pierden el monopolio del poder, y sus consecuencias para el proceso de desarme, hasta la guerra en Centroamérica, en la que EE.UU. sigue viendo la mano oculta del presidente cubano.

Inmediatamente después de la reunión en aguas del Mediterráneo, Bush se entrevistará en Bruselas con sus aliados de la OTAN, que sin duda le preguntarán sobre las impliaciones que los anunciados recortes del Pentágono tendrán para la presencia militar de EE.UU. en Europa y que pueden ir más allá de las reducciones propuestas por Washington en las conversaciones de Viena. El gigantesco déficit presupuestario norteamericano puede obligar a la Casa Blanca a efectuar importantes recortes militares.

La OTAN y el Pacto de Varsovia negocian en Viena una propuesta de la Casa Blanca por la que se reducirían a 275.000 los efectivos de ambos bloques militares en Europa, para lo cual la URSS tendría que eliminar 300.000 de sus hombres y EE.UU. sólo 30.000.

Audi 100: Considérelo una inversión.

A bordo del Audi 100 uno aprende a descubrir por qué algunos valores siempre están en alza en el mercado.
Para empezar, un nivel de equipamiento a la altura de la tecnología Audi. Con un sistema de aire acondicionado automático que hace realidad la temperatura que desee con sólo indicarle los grados exactos. Renovando el aire cada 15 segundos. Un valor fijo que rinde el más alto interés en confort por kilómetro.
Y si le gusta invertir sobre seguro, adelante. El Audi 100 incorpora la precisión de la dirección asistida, tracción delantera y el sistema check-control de autodiagnóstico. Una inversión sólida y sin riesgos.
Con una carrocería de acero galvanizado garantizada por 10 años contra la perforación por corrosión. Una inversión duradera que le asegura un excepcional valor de mercado.
Como puede ver, hay maneras de apreciar la rentabilidad de sus inversiones. Conducir 138 cv de pura tecnología Audi puede ser una de ellas.

3.443.451 PRECIO FINAL MATRICULADO

Automoba

M.C.D 2018

Las tropas sirias de Líbano han tomado posiciones frente a la residencia de Aun

Beirut (Efe).— La amenaza que pesa sobre Beirut Este de una ofensiva musulmana y de las fuerzas sirias para desalojar del poder a Michel Aun ha hecho que las principales fuerzas políticas y militares se pusieran ayer de parte del general cristiano.

Las fuerzas sirias desplegaron ayer sus efectivos en la "línea verde" que divide Beirut y en los barrios al sur de la capital, frente al palacio de Baabda, residencia de Michel Aun.

Siria ha enviado en las últimas horas a El Líbano a otros 16.000 hombres y 90 carros de combate, que fueron vistos en la llanura de La Bekaa (Este del país) en dirección a Beirut.

A pesar de sus diferencias con el jefe del gobierno militar, la principal milicia cristiana y el Partido falangista Kataeb anunciaron que lucharán del lado del general.

Samir Geagea, jefe de las Fuerzas Libanesas (FL, milicias cristianas unificadas), dio ayer la orden a sus 10.000 milicianos de combatir junto a las tropas del general Aun para defender el enclave cristiano, en caso de agresión.

Geagea, al igual que otros líderes políticos y militares cristianos, mantiene diferencias con Michel Aun, pero dio su apoyo al general porque se opone a "un complot contra las regiones Este", por parte de Siria y del Ejército leal al Gobierno de unidad nacional.

El Partido Falangista llamó también ayer a la movilización y en un comunicado invitó a sus afiliados y a la población en general a "hacer frente a cualquier infiltración a la zona".

Los 10.000 paramilitares de las FL se unirían a 15.000 soldados del Ejército libanés que permanecen leales a Aun, a pesar del llamamiento hecho ayer por el nuevo comandante en jefe del Ejército, Emile Lahud, de que deserten y se pasen a sus filas.

El general Aun declaró ayer en zonas bajo su control el "estado de alerta máxima" y declaró que aunque sus hombres "no son muchos, lucharán hasta el fin".

El general garantizó que no iniciará la batalla y preguntado sobre si estaría dispuesto a un compromiso con el Gobierno de Damasco dijo que "sí, pero siempre y cuando se respeten los derechos fundamentales del pueblo libanés".

Una barrera humana calculada entre 20.000 y 50.000 personas se aglomeró por segundo día consecutivo en torno al palacio presidencial de Baabda para defender con sus cuerpos al general.

Paralelamente, unos 30 parlamentarios franceses llegaron al palacio de Baabda para expresar su apoyo a Michel Aun.

El grupo de diputados, miembros de la oposición conservadora y de centro, está encabezado por el vicepresidente de la comisión de Asuntos Exteriores de la Asamblea Nacional francesa, Jean Francois Deniau.

El Ministerio libanés de Asuntos Exteriores del Gobierno de Selim El Hoss protestó por la visita y dijo que "constituye una injerencia flagrante en los asuntos internos de El Líbano".

Agregó que este hecho "está en contradicción con la postura oficial del Gobierno francés, que apoya la legalidad representada por el presidente Elias Haraui". El ruido de las botas sirias en torno al enclave cristiano provocó una movilización diplomática general, regional e internacional, para impedir la invasión de esta zona.

Occidente aprueba la reunificación alemana

Madrid (Efe).— El plan del canciller alemán federal, Helmut Kohl, sobre las etapas que deben conducir a la reunificación de las dos Alemanias, fue acogido ayer con desconfianza en los países del Este de Europa y con aprobación en Occidente.

La propuesta de Kohl fue remitida ayer por el Gobierno de Bonn a todos sus embajadores para que lo expliquen en sus respectivos destinos, y el propio canciller germano-occidental conversó por teléfono con el presidente de Estados Unidos sobre los diez puntos que la componen.

La respuesta más negativa a las palabras del jefe del Gobierno de Bonn ha partido de Moscú, donde Yuri Gremitskij, portavoz del Ministerio soviético de Asuntos Exteriores, rechazó y criticó ayer el plan.

Según Gremitskij, la propuesta de varias etapas que conduciría a la unión de las dos Alemanias se hace "sin tener en cuenta los intereses ni consideraciones de otros Estados europeos, especialmente de la República Democrática Alemana".

Añadió que Moscú espera que en Bonn "no se pierda el sentido de la realidad y no se olvide que en Europa hay muchos Estados interesados en mantener la estabilidad en el Viejo Continente".

El secretario general de la OTAN, el germano-occidental Manfred Woerner, declaró que la Alianza Atlántica no será ningún obstáculo para la reunificación de los dos Estados alemanes, y explicó que "no es momento de hacer especulaciones" sobre una posible unión de dos países que forman parte de dos bloques militares.

En Washington, la portavoz del Departamento de Estado de EE.UU., Margaret Tutwiler, afirmó que el discurso pronunciado por Kohl "no debe ser motivo de preocupación", ya que responde a "las más profundas aspiraciones de su pueblo por la reunificación de Alemania".

Tutwiler añadió que las palabras del jefe del Gobierno de Bonn "no son un borrador para la reunificación, sino un enfoque coherente de los vertiginosos cambios que tienen lugar en la República Democrática Alemana".

El secretario estadounidense de Defensa, Richard Cheney, afirmó por su parte que es "demasiado pronto para especular" sobre cuestiones como la unión alemana, al estar en pleno proceso las reformas políticas de los países del Este.

Cheney señaló que ha acogido con interés el discurso pronunciado por Helmut Kohl, y puntualizó que la reunificación es una "cuestión que los alemanes deben arreglar".

En la RDA, la prensa resaltó el llamamiento en favor del mantenimiento de la soberanía nacional hecho ayer por diversos intelectuales y opositores del país en respuesta al plan de Kohl de crear estructuras confederativas entre las dos Alemanias.

Además, el superintendente general de la Iglesia Evangélica en Berlín, Guenter Krusche, rechazó ayer indirectamente el discurso de Helmut Kohl, al señalar que la RDA "debe buscar su propia vía" con independencia de Alemania Occidental.

El portavoz del Ministerio polaco de Asuntos Exteriores, Stanislaw Staniszewski, señaló que "nadie niega a la nación germana el derecho a la autodeterminación, pero ello para Polonia va unido de manera natural al problema de sus fronteras occidentales, del Oder y Nissa".

En Checoslovaquia, el jefe del Partido Comunista, Karel Urbanek, insistió anoche en que su agrupación aboga por mantener el orden europeo establecido tras la Segunda Guerra Mundial, y criticó el programa del canciller germano federal.

El presidente de la Comisión Europea, Jacques Delors, recordó que "corresponde a los ciudadanos de la República Democrática Alemana determinar su futuro" y reafirmó "el derecho del pueblo de la RDA a la autodeterminación".

Finalmente, el Gobierno británico se muestra "cauteloso" y "está estudiando" la propuesta de Kohl, que está "en línea con las conversaciones de la cumbre de la Comunidad Europea de París".

ESTACIONAMIENTOS Y GARAJES MUNICIPALES, S.A.

VIVIENDAS MUNICIPALES DE BURGOS, S.A.

Anuncio de fusión

En cumplimiento de lo dispuesto en los artículos 134 y 143 de la Ley de Régimen Jurídico de Sociedades Anónimas se hace público el anuncio de fusión acordado entre las Compañías Mercantiles «ESTACIONAMIENTOS Y GARAJES MUNICIPALES, S.A.» y «VIVIENDAS MUNICIPALES DE BURGOS, S.A.».

La fusión se llevará a cabo por medio de la absorción por «ESTACIONAMIENTOS Y GARAJES MUNICIPALES, S.A.» de VIVIENDAS MUNICIPALES DE BURGOS, S.A.» que se extinguirá.

Burgos, 24 de Noviembre de 1989.
EL PRESIDENTE DE LOS CONSEJOS DE ADMINISTRACION:
José María Peña San Martín.

La población armenia de Karabaj, decidida a salvar su soberanía

Moscú (Efe).— La decisión del Soviet Supremo de la URSS de anular el régimen de administración especial en la región de Nagorno Karabaj provocó indignación en ese territorio y en Armenia, e insatisfacción y nuevas demandas en Azerbaiyán, que amenazan con una nueva escalada de la crisis en Transcaucasia.

La población armenia de Nagorno (Alto) Karabaj, que constituye el 85 por ciento del total de habitantes de la región, comenzó ayer una huelga en protesta por la decisión tomada ayer por el Parlamento permanente de la URSS, según la cual Azerbaiyán recobra la soberanía sobre el territorio que desde hace más de dos años disputan armenios y azerbayanos.

Los armenios del Karabaj, tras más de dos años de enfrentamientos, en los que murieron al menos 117 personas, de numerosas huelgas generales y de provocaciones, originadas por el bloqueo azerbaiyano de todas sus comunicaciones con el resto del país, se sienten ahora desesperados ante la inesperada resolución de las autoridades de Moscú, opinan los observadores.

La situación actual "es peor que volver a empezar desde cero, peor que tener que sufrirlo todo de nuevo, pues nos quieren quitar la poca autonomía que teníamos y nos han quitado la esperanza de que Moscú puede hacer justicia", dijo a «Efe» en conversación telefónica Stela Sarujan, periodista del diario "Sovietski Karabaj".

La resolución compromete al Parlamento de Azerbaiyan a aprobar una ley de autonomía del Karabaj, pero los armenios están seguros de que sus eternos enemigos utilizarán la nueva acta para recortar aún más la autonomía y los derechos de esa región, teóricamente autónoma.

"La decisión del Kremlin es una muestra de desprecio y un reto a los armenios, más aún por ser adoptada en el día del aniversario del establecimiento del poder soviético en Armenia", dijo la fuente.

Añadió que "la gente está indignada por el cinismo de (Mijail) Gorbachov, quien sabe perfectamente que semejante 'solución' sólo es capaz de conducir a una escalada de la crisis en Transcaucasia".

El descontento del Karabaj es compartido en Armenia, cuyos diputados abandonaron ayer la sesión del Soviet Supremo antes de que se votara la resolución, propuesta por el líder soviético, Mijail Gorbachov.

Huelga general contra el plan de partición de Palestina

Jerusalén (Efe).— La población de los territorios árabes ocupados por Israel continúa hoy una huelga general con motivo del XLII aniversario del "plan de partición de Palestina", mientras sus dirigentes parecen dispuestos a crear un Gobierno provisional,

La formación de un Gobierno palestino en el exilio se asentaría en una "administración provisional" que se crearía en Cisjordania, Gaza y Jerusalén oriental ocupadas, publica hoy el diario independiente Haaretz, de Tel Aviv.

El programa, que también incluye la constitución de un Parlamento palestino, tiene por objeto "dar contenido" a la declaración de independencia, efectuada hace un año en Argelia por la Organización para la Liberación de Palestina (OLP).

La huelga de protesta fue decretada en Cisjordania por el Mando Unificado del alzamiento popular, o "intifada", que depende de la OLP, y en la franja de Gaza por el Movimiento de la Resistencia Islámica (HAMAS).

Las tropas israelíes en esas zonas fueron puestas en estado de alerta, en previsión de disturbios y de posibles ataques palestinos con armas de fuego, como creen fuentes militares.

En enfrentamientos con el Ejército resultaron heridos ayer cinco habitantes de Gaza, dos de ellos niños, y otro en el campo de refugiados palestinos de Balata, en Cisjordania.

Militantes palestinos armados del grupo de la Pantera Negra impusieron ayer toques de queda parciales en distintos sectores de la antigua "casbah" de Naplusa y confiscaron teléfonos de varios vecinos, tras el arresto, por parte del Ejército israelí, de tres activistas del alzamiento contra la ocupación.

Los militantes estaban armados con fusiles M-16, también usados por los soldados israelíes, y con pistolas.

Esta es la primera vez desde que comenzó la "intifada" que nacionalistas palestinos imponen el toque de queda a habitantes árabes.

Dos vecinos de la "casbah", Hilal Sarisi, de 38 años, y Muin Toukan, de 25, fueron golpeados brutalmente por ser sospechosos de suministrar información al Ejército israelí, dijeron fuentes árabes de Naplusa, en Cisjordania ocupada.

El "plan de partición de Palestina", aprobado por la Asamblea General de las Naciones Unidas el 29 de noviembre de 1947, y rechazado por el mundo árabe, permitió la creación del Estado de Israel en mayo de 1948.

La misma resolución de la ONU, la número 181, fue la que sirvió a la OLP y a su presidente, Yaser Arafat, para proclamar el Estado palestino en Argelia en 1988.

M.C.D 2018

NUEVO PEUGEOT 309 DIESEL

EL LIDER CON DIFERENCIA

El Peugeot 309 Diesel es el mejor de su categoría. Por eso es líder de ventas en el mercado del Diesel. Y con diferencia. Porque el Peugeot 309 Diesel es difícil de igualar.

Líder en prestaciones: hasta 160 Km/h. y 65 cv.

Líder en economía: desde 4,4 litros a los 100 Km. y una autonomía fuera de serie.

Líder en confort: dirección asistida, cierre centralizado de puertas, elevalunas eléctricos y hasta aire acondicionado.

Y es que en el Peugeot 309 Diesel todo está pensado para disfrutar del placer de conducir con todas las ventajas de un gran diesel y la mítica tecnología de los motores diesel Peugeot.

Por mecánica, potencia, economía y duración, el Peugeot 309 es el líder. Peugeot 309 diesel. El líder con diferencia.

PEUGEOT 309
ES OTRA HISTORIA

HDM

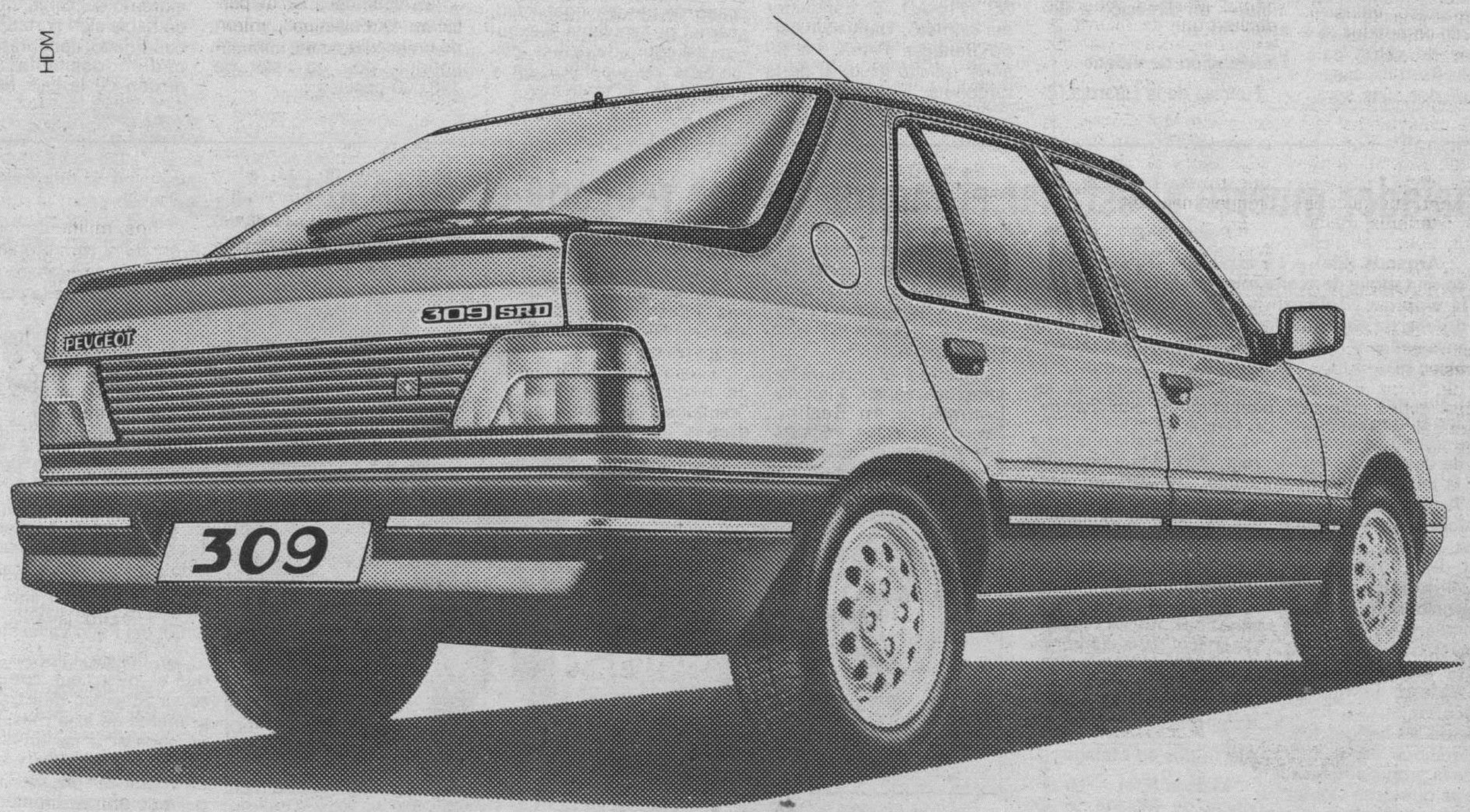

PEUGEOT. FUERZA DINAMICA

CEPSA Lubricantes recomendados Esso

M.C.D. 2018

Burgos

Descubierto el coche empleado en el atraco de Olmillos

Burgos (DB).— La Guardia Civil ha iniciado las investigaciones para determinar la autoría del homicidio de José Celis Rastrilla, de 48 años, empleado de la gasolinera de Olmillos de Sasamón que resultó muerto en un intento de atraco.

Los autores, posiblemente cuatro personas, utilizaron un Ford Escort BU-1222-K, robado entre las cuatro y las nueve y media de esa misma tarde en la calle Diego Luis de San Vitores. Con él se trasladaron a Olmillos de Sasamón y atracaron la gasolinera. Los autores, armados con una escopeta, dispararon contra el empleado, José Celis Rastrilla, quien recibió un tiro a bocajarro, posiblemente efectuado desde el mismo automóvil, muriendo desangrado durante su traslado al Hospital General Yagüe de Burgos.

Al poco tiempo de ser conocido el suceso, la Guardia Civil montó un dispositivo de búsqueda, especialmente en los accesos a Burgos desde Valladolid y zonas de Yagüe y Villalonquéjar. El coche fue hallado completamente calcinado, en una nave abandona que se encuentra junto a la carretera de Quintanadueñas.

Los atracadores no sustrajeron ningún objeto del vehículo, quizás para no dejar pistas y huyeron a pie campo a través en dirección a Burgos. Junto al Ford quemado apareció un cartucho recién percutido.

La vigilancia de la Guardia Civil y Policía Judicial se concentró en los barrios más problemáticos, tales como Bakimet.

El Ford con el que se cometió el atraco y homicidio era propiedad de un redactor de DB, quien lo había dejado estacionado junto a la sede del periódico; en este lugar han sido cometidos ya varios robos de vehículos.

José Celis Rastrilla, casado y padre de dos hijas, será enterrado hoy en Sasamón, de donde era vecino.

La joven que bebió agua con lejía salió del hospital

A mediodía de ayer fue dada de alta la joven que había quedado ingresada en el Hospital General Yagüe luego de sufrir heridas leves al beber agua adulterada con lejía de una garrafa de cinco litros.

La joven se recuperó rápidamente de pequeñas erosiones en la boca. La Policía está investigando este caso de manipulación de agua mineral embotellada, y advierte que la misma se ha extendido a las garrafas de cinco litros.

Atraco en el Banco Bilbao Vizcaya

A 500.000 pesetas asciende el botín conseguido por dos atracadores de la oficina del Banco Bilbao Vizcaya de avenida Reyes Católicos, informó el Gobierno Civil.

A las once menos cinco minutos de la mañana de ayer, dos jóvenes que esgrimían sendos revólveres penetraron en la sucursal del BBV situada en la avenida del Cid, esquina con calle Clunia, y amenazaron a los dos clientes y cinco empleados que en ese momento se encontraban en el Banco; obligaron a éstos a abrir el 'bunker' y se apoderaron de unas 500.000 pesetas. Huyeron en un Audi 80 de color blanco, en el que estaban esperando otras dos personas —parece que una era mujer— en dirección a General Vigón.

Falsificación de videos

Fuerzas de la Guardia Civil detuvieron en Miranda a E.A.S., de 37 años, como presunto autor de un delito de falsificación y otro contra la propiedad industrial e intelectual. En el registro de tres establecimientos comerciales dedicados a la venta y alquiler de cintas de video, fueron intervenidos 55 cassettes falsificados y dos magnetoscopios interconectados para la falsificación de cintas. El valor de lo intervenido alcanza 772.000 pesetas.

El Ford Escort fue quemado intencionadamente

Dos heridos de gravedad

A últimas horas del martes se produjeron dos accidentes de tráfico en la N-I. En Bahabón de Esgueva colisionaron el turismo A-9513-AT y el furgón SS-2216-AD. El conductor del primero, Damián Ricardo Benegas Perea, de 30 años, resultó ileso; el de la furgoneta, Francisco Javier Vega Caballero, de 42 años, sufrió lesiones graves.

Por otra parte, Enrique Arlanzón Revilla resultó gravemente herido al alcanzar su coche, matrícula BU-40554, al camión BU-8561-A, que conducía Bonifacio Portugal García. El accidente se produjo en Villalmanzo.

Denunciado el piloto de un ultraligero

Un vecino de Medina de Pomar, que sobrevoló el campo de fútbol 'Jesús María Pereda' y varias zonas de la localidad con un ultraligero, ha sido denunciado. El aparato aterrizó en una finca rústica, carente de acondicionamiento y medidas de seguridad y señalización. El denunciado no tenía certificado de aeronavegabilidad, carnet de tripulante ni seguro, así como de cédula, distintivos de identificación y certificado de matrícula.

Robos

Ha sido denunciado el robo cometido en la secretaría del Ayuntamiento y en la oficina de extensión agraria de Valle de Valdebezana, de donde los ladrones se llevaron una cámara de fotografías y décimos de lotería valorados en 11.780 pesetas.

De un chalet de Villahoz han sido robados un televisor, un chaquetón de piel, licores y otros efectos, valorado todo ello en 189.000 pesetas.

De un taller de Medina de Pomar han sido sustraídos varios radiocassettes, altavoces, herramientas y accesorios, valorado todo ello en 660.000 pesetas.

En Villanueva de Gumiel los ladrones se apoderaron de un televisor, una cómoda antigua, con un valor de 100.000 pesetas.

Detenciones

La Policía Judicial ha dentenido a M.A.V.G., de 30 años, sin antecedentes, la cual había efectuado cuatro reintegros, por valor de 225.000 pesetas, en entidades de ahorro de la ciudad, utilizando para ello libretas que el pasado día 22 habían sido robadas en un domicilio de Burgos.

Efectivos de la Brigada de Seguridad Ciudadana han detenido a G.P.C., de 26 años, con dos antecedentes, como presunto autor de un robo con intimidación cometido en la calle Lavaderos a una mujer, a la que amenazó con una navaja y le sustrajo 55.000 pesetas.

Grupos de la misma Brigada detuvieron a M.C.H.H., de 20 años, con 32 antecedentes, sobre la que pesaba una orden de busca y captura para su ingreso en prisión.

Dos individuos encapuchados entraron en una farmacia de la calle Briviesca y, tras amenazar a la persona que se encontraba al frente del establecimiento, se apoderaron de 20.000 pesetas. Los atracadores iban armados con una pistola.

Utilización fraudulenta de teléfono

Se ha denunciado en Comisaría la utilización fraudulenta del teléfono por parte de una empresa que había conectado su aparato al cable de un vecino, en la caja terminal. El hecho produjo un brusco incremento de la facturación, que fue denunciado ante la compañía. Empleados de Telefónica, en presencia de un funcionario del Cuerpo Nacional de Policía, comprobaron que el extremo del cable introducido había sido cortado y embadurnado con grasa, procediéndose a la desconexión de la caja terminal.

Nacional

Trabajador muerto al estallar el tanque de una refinería en Arganda

Arganda (Efe).— La explosión registrada ayer en un tanque de aceite mineral de la refinería que la empresa «Ulibarri» tiene en la localidad madrileña de Arganda, ha causado la muerte de un trabajador y heridas de diversa consideración a otros tres.

El trabajador fallecido es Gabino Borreguero Cortés, de 35 años, casado, padre de dos niños y vecino de la localidad alcarreña de Azuqueca de Henares, informó José Antonio Gómez Millana, director técnico de la empresa.

En el mismo accidente resultaron heridas tres personas más, cuya gravedad «no ha sido la que en un principio se había indicado», agregó la misma fuente.

Dos de los heridos fueron atendidos en el botiquín de la propia empresa, mientras que José Gómez Macillo fue trasladado a la clínica MAPFRE de esa localidad, donde fue dado de alta a primeras horas de la tarde, informaron fuentes de Protección Civil.

Gómez Millana precisó que el accidente se produjo sobre las 12,45 horas, cuando Gabino Borreguero, perteneciente a la empresa de servicios Moncrova S.A. montaba una pasarela entre dos tanques de aceite, y utilizaba un soplete de acetileno para soldar las conexiones, momento en que saltó una chispa que pudo ocasionar la explosión.

El fallecido salió despedido por encima de los tanques y de la alambrada que rodea la instalación y se estrelló contra el suelo a unos treinta metros de distancia.

Alerta dos en Málaga

Malaga (Efe).— La provincia de Málaga se encuentra desde las 13,30 horas de ayer en situación de «alerta dos», ya que se preveía que en las próximas doce horas puedan producirse precipitaciones de entre 16 y 50 litros por metro cuadrado, informó el Gobierno Civil malagueño.

Efectivos militares colaboran en la limpieza de las calles de Málaga, cubiertas por una espesa capa de lodo. Efe

Tras la ausencia de lluvias importantes en las últimas 24 horas, y el comienzo de las tareas de limpieza de las calles, anegadas de barro, el Instituto Nacional de Meteorología ha informado que nuevamente las precipitaciones podrían en alguna ocasión originar «problemas locales de alguna consideración» en la provincia de Málaga, Campo de Gibraltar o Ceuta en las próximas horas.

Detenido el atracador de la jeringuilla

Madrid (Efe).— Esteban Cabellos Cabrera, de 28 años, ha sido detenido acusado de numerosos robos en tiendas de la cadena DIA, donde por su forma de actuar era conocido como el «atracador de la jeringuilla», informó ayer la Policía.

La forma de actuar del delincuente, junto a la descripción que dieron de él sus víctimas, hicieron que las investigaciones policiales se centraran en Cabellos Cabrera, que fue detenido ayer cuando transitaba por la Avenida de la Albufera, frente al estadio de futbol del Rayo Vallecano.

La Policía informó de que el joven, que comenzó su actividad delictiva a primeros de este mes, solía abordar a las empleadas por la espalda y tras amenazarlas con una jeringuilla, y en ocasiones con un cuchillo, se apoderaba del dinero de la caja.

Inspectores de la comisaría de Vallecas lograron detener al sospechoso, que en el momento de su captura llevaba una jeringuilla dispuesta para cometer otro atraco.

M.C.D 2018

Fútbol

Continúa la preparación del equipo burgalés

Burgos (Pesa).— Parece ser que para la visita del Sestao Sport Club el Real Burgos va a tener que «conformarse» con presentar, poco más o menos, la misma alineación que empató en el estadio municipal de Palamós, pues tanto Asencio cómo el yugoslavo Barbaric siguen siendo bajas para el próximo domingo.

La reaparición de Barbaric se hace muy problemática para el próximo domingo. Foto archivo.

En lo referente al jugador de Crevillente, ha confirmado la gerencia del club burgalés que ayer por la tarde, tenía hora para ser reconocido por el doctor Herrador, conocido traumatólogo madrileño y a su vez médico del actual campeón de Liga. Todo esto indica que la lesión del alicantino no mejora y lo único que deseamos es que se ponga rápidamente fin a su dolencia y vuelva a contar en los esquemas que prepara José Antonio Naya, pues este mes de Diciembre va a ser vital para los planes que se ha forjado el técnico gallego para el actual líder de la categoría.

Por lo que respecta al centrocampista yugoslavo, Ivica Barbaric, alejado del equipo desde el día del Jerez sigue sin entrenar por lo que se hace muy problemático su concurso para que el preparador pueda contar con él, ante la llegada del cuadro de Blas Ciarreta, un Sestao que se presenta en «El Plantío» en la presente temporada con la vitola de ser el equipo de la División que más puntos ha conquistado en los últimos seis encuentros, pues ha logrado llenar todo el cupo disponible: 12 puntos.

Esta circunstancia del equipo vasco, con ser importante, dejaría de serlo sí los «enemigos» a los que se hubieran opuesto desde que iniciaron la racha de las vacas gordas, 22 de Octubre, en que derrotaron a domicilio al Bilbao Ath, por aquel entonces líder de la División, no hubieran sido dignos de tomar en consideración. Pero es que sí, es que, repasando a los conjuntos que ha vencido en estos treinta y cinco días hacen que a los del Estadio «Municipal Las Llanas», haya que tomarlos en «mucha consideración», pues Salamanca, Castilla y los ya citados «cachorros», fuera de casa más un Elche, al que «humillaron», ya en su terreno por 3-0, son rivales dignos para cualquier equipo que se precia de conocer el percal en la categoría en la que se mueve.

Tranquilidad en el seno del club local

No obstante y a pesar de los logros del equipo vasco, justo es reconocer, que la trayectoria del Real Burgos es bastante superior a la de aquél, pues entre otras cosas no existe ningún equipo que presente el «curriculum» que los castellanos exhiben a la hora de disputar los puntos a favor de ambiente. Si descontamos a los dos «monstruos» de la División de Honor, Real Madrid y Barcelona y al Real Burgos de la inferior división, nadie más entre los 37 clubs restantes, pueden alardear de no haber cedido nada de nada ante sus incondicionales. Esto lo sabe el Sestao y por supuesto tomará sus precauciones, aunque los locales también pondrán de su parte lo suficiente para seguir en esa línea de superación.

De todas formas que nadie crea que la visita del Sestao a tierras burgalesas va a suponer un partido fácil para los locales, por aquello de que son inexpugnables en «El Plantío». El once local tendrá que trabajar y mucho para poder doblegar al cuadro visitante y existe una cuestión importante para que los locales sigan haciendo de las suyas al amparo de ambiente y no es otra que el terreno de juego del estadio municipal. Está muy castigado y hace tiempo que se venía comentando en los desplazamientos que urgía una solución, pues sin ir más lejos un campo embarrado e impracticable, es el terreno idóneo para «montar» una defensa en toda la línea y aguantar aliado a él como sea. Y de eso sabe «tela», el próximo equipo que va a llegarse por estos pagos, al igual que cualquier conjunto vasco que se precie. Por esto y para evitar un futuro muy incierto se están haciendo gestiones para que la plantilla del primer equipo entrene lejos del municipal, y al margen de lo anterior, parece ser que el equipo filial, el Atlético Burgalés, va a tener que cambiar de campo en sus encuentro de la Primera Regional Preferente.

Excursión a Sevilla

El club local ha informado que se ha organizado para el día 9 y 10 del próximo mes de Diciembre en que el Real Burgos jugará en Sevilla ante el Betis, una excursión a la capital hispalense para todos los socios y aficionados en general al precio de 7.700 pesetas, por persona y que comprende: Viaje en autobús, ida y vuelta, cena del sábado y alojamiento esa noche en el hotel «Don Paco», de tres estrellas y desayuno del domingo además del transporte al «Benito Villamarín». Por lo tanto la comida, en ruta, del sábado y la del domingo amén de la entrada al campo, serán por cuenta de los viajeros. El autobús saldrá el día 9 de Diciembre, a las siete de la mañana con llegada prevista sobre las 19,00 horas a Sevilla, y la vuelta, nada más finalizar el choque contra el equipo blanquiverde. Todo aficionado que quiera apuntarse lo podrá hacer sin más que personarse en las oficinas del club a partir de estos momentos, teniendo de plazo hasta el viernes, día siete de Diciembre.

La FEF acepta las normas de la UEFA sobre la libre contratación de futbolistas

Madrid (Colpisa, por E. Paradinas).— La Federación Española de Fútbol, según su presidente Angel María Villar, acepta las normas elaboradas por la UEFA sobre la libre contratación de futbolistas en los países de la Comunidad Europea (CE).

Esta contratación incluye limitaciones, porque el máximo organismo del fútbol europeo se sigue oponiendo en parte a las decisiones que al respecto ha adoptado el Parlamento Europeo que no son otras que la libre circulación de jugadores, como trabajadores asalariados, en los países de la CE.

La UEFA dió a conocer ayer, en Francfort, a sus Federaciones asociadas pertenecientes a la CE el proyecto elaborado para la contratación de futbolsitas. En el mismo se especifica que los clubs pueden fichar a cuantos jugadores extranjeros deseen, pero con la limitación de que para disputar los partidos de las competiciones nacionales sólo podrán alinear a tres futbolistas no seleccionables y dos más a los que denominan «asimilados» que no siendo selecccionables hayan residido y jugado ininterrumpidamente durante cinco años en el país al que pertenece el club.

Aunque en un principio se dijo que la Federación Española, al igual que la Italiana, se oponían a esta nueva normativa que intenta establecer la UEFA, lo cierto es que se la aceptan, con la salvedad de que han pedido tiempo para poder estudiar y matizar más el asunto. Sobre todo el tema de los dos extranjeros asimilados.

Algunas Federaciones consideran que de esos cinco años ininterrumpidos en tres el futbolsita haya jugado en categoría juvenil, condición que no comparten otras federaciones.

Con respecto a la actual reglamentación española la única novedad radica en los dos jugadores asimilados, porque en nuestro país ya se permiten tres jugadores extranjeros. Pero el presidente de la Federación Española es consciente de que el tema se puede hacer más confuso en nuestro país al considerar la doble nacionalidad de los futbolistas sudamericanos. También por ello ha pedido tiempo para reflexionar. Fue precisamente a propuesta de Angel María Villar por lo que la UEFA no aprobó por la vía de urgencia, como pretendía la CE, esta nueva normativa, posponiéndose la decisión a una nueva reunión a celebrar el 31 de enero de 1990, en Estocolmo.

Resultados y clasificaciones

1.ª Regional Ordinaria Grupo 1.º

Trofeo Caja de Ahorros del Círculo

Quintanilla, 0; Tardajos, 1
Polideportivo Salas, 3; Vadillos, 3
Cerezo, 3; Belorado, 2
Pradoluengo, 3; J. del Círculo, 1
Rauda, 1; Racing Lermeño, 1
Descansa: S.D. Melgar

	J.	G.	E.	P.	F.	C.	Ptos.
J. del Círculo	3	2	0	1	7	3	4+2
Pradoluengo	3	2	0	1	7	5	4
Cerezo	3	2	0	1	7	7	4
Tardajos	3	2	0	1	2	3	4+2
P. Salas	3	1	1	1	8	4	3-1
Vadillos	3	1	1	1	10	7	3+1
Racing Lermeño	2	1	1	0	4	2	3+1
Rauda	3	1	1	1	5	3	3-1
Belorado	3	1	0	2	5	8	2
Quintanilla	2	0	0	2	0	6	0-2
Melgar	2	0	0	2	1	8	0-2

1.ª Regional Juvenil Grupo 1.º

Trofeo Inmobiliaria Río Vena

Atc. Burgalés «B», 0; P. A. José, 15
Atc. Burgalés, 0; G. Río Vena, 4
Villarcayo Nela, 1; Alcázar, 1
Firestone, 2; J. del Círculo, 3
S. Esteban You «B», 10; P. Salas, 1

	J.	G.	E.	P.	F.	C.	Ptos.
P. A. José	3	2	1	0	23	2	5+3
S. E. You «B»	3	2	1	0	12	2	5+1
G. Río Vena	3	2	1	0	8	2	5+3
J. del Círculo	3	2	1	0	6	3	5+3
Alcázar	3	0	2	1	2	3	2
Firestone	3	0	2	1	5	6	2-2
Villarcayo Nela	3	0	2	1	3	5	2-2
P. Salas	2	1	0	1	7	10	2
Atc. Burgalés	3	1	0	2	5	10	2-2
Briviesca	2	0	0	2	0	8	0-2
Atc. Burgalés «B»	2	0	0	2	0	20	0-2

Campeonato Pval. Cadete Grupo «A»

J. del Círculo, 0; R. Burgos, 5
S. Cristóbal, 3; Deportiva, 4
La Merced, 0; G. Río Vena, 1
Vadillos, 0; P. A. José, 10

	J.	G.	E.	P.	F.	C.	Ptos.
R. Burgos	2	2	0	0	12	0	4+2
G. Río Vena	2	2	0	0	11	0	4+2
Deportiva	2	2	0	0	6	4	4+2
P. A. José	2	1	0	1	11	3	2
La Merced	2	1	0	1	3	2	2
J. del Círculo	2	0	0	2	1	7	0-2
El Arco	1	0	0	1	0	7	0
Vadillos	1	0	0	1	0	10	0-2
S. Cristóbal	2	0	0	2	3	14	0-2

Campeonato Pval. Cadete Grupo «B»

F. de Rojas, 2; R. Burgos «B», 1
S. J. Artesano, 0; Firestone, 12
Atco. Burgalés, 1; S. Esteban, 10
Vadillos «B», 6; Groggy's, 1

	J.	G.	E.	P.	F.	C.	Ptos.
S. Esteban	2	2	0	0	25	3	4+2
Firestone	2	2	0	0	15	0	4+2
S. P. La Casera	1	1	0	0	8	2	2+2
Vadillos «B»	1	1	0	0	6	1	2
Groggy's	2	1	0	1	12	8	2
F. de Rojas	2	1	0	1	2	4	2
R. Burgos «B»	2	0	0	2	3	10	0-2
Atc. Burgalés	2	0	0	2	3	21	0-2
S. J. Artesano	2	0	0	2	2	27	0-2

Campeonato Pal. Infantil Grupo «A»

La Merced, 1; Vadillos, 0
N. Sra. Asunción, 0; At. Burgalés, 0
P. M. El Cid, 3; Las Torres, 3
El Arco, 14; . Argentino, 0
F. de Rojas, 5; Groggy's, 1

	J.	G.	E.	P.	F.	C.	Ptos.
P. M. El Cid	2	1	1	0	8	4	3+1
Las Torres	2	1	1	0	3	3	3+1
El Arco	2	1	0	1	16	4	2
F. de Rojas	1	1	0	0	5	1	2
Vadillos	2	1	0	1	4	2	2
La Merced	1	1	0	0	1	0	2
Groggy's	2	1	0	1	5	7	2
Atc. Burgalés	1	0	1	0	0	0	1+1
J. del Círculo	1	0	0	1	1	4	0
H. Argentino	2	0	0	2	1	19	0-1
N. Sra. Asunción	2	0	1	1	0	0	1-1

Campeonato Pal. Infantil Grupo «B»

P. A. José, 0; Deportiva, 10
P. R. A. Gamonal, 0; Vadillos «B», 11
N. Barrio, 2; G. Río Vena, 3
Firestone, 4; S. Esteban, 0
S. Cristóbal, 1; Real Burgos, 5
F. de Rojas «B», 0; S. P. La Casera, 5

	J.	G.	E.	P.	F.	C.	Ptos.
Deportiva	2	2	0	0	19	0	4+2
S. P. La Casera	2	2	0	0	10	0	4+2
Firestone	2	2	0	0	6	1	4+2
G. Río Vena	2	1	1	0	4	3	3+1
Vadillos «B»	2	1	0	1	15	3	2
S. Esteban	2	1	0	1	10	7	2
R. Burgos	2	1	0	1	6	2	2
P. A. José	2	1	0	1	3	12	2
P. R. A. Gamonal	2	0	1	1	1	12	1-1
N. Barrio	2	0	0	2	5	13	0-2
S. Cristóbal	2	0	0	2	1	10	0-2
F. de Rojas «B»	2	0	0	2	0	14	0-2

M.C.D. 2018

Fútbol

Ya no quedan «Segundas» en la Copa del Rey

Burgos (DB).— Con la eliminación del Sabadell y del Real Betis Balompié, la Segunda División A se ha quedado sin representantes para los cuartos de final de la Copa del Rey.

Ablanedo II decidió en «El Molinón»

Gijón, (Efe).—

3 —Sporting: Ablanedo II; Abelardo, Luis Sierra, Ablanedo I (Eraña, Min. 75), Jiménez, Alcázar, Tati, Joaquín (Oscar, Min. 85), Narciso, Emilio y Villa.

0 —Tenerife: Belza; Isidro, Recert (Luis Delgado, Min. 68), Quique I (Víctor, Min. 77), Manolo Hierro, Toño, Felipe, Guina, Rommel Fernández, Luis García y Quique II.

Goles: 1-0, M. 61: Alcazar, al borde del área pequeña recibe un balón de Villa, lo para con el pecho y sin dejarlo caer conecta un disparo que se cuela por la escuadra izquierda.

2-0, M. 80: Villa, de cabeza, remata una falta sacada por Eraña.

3-0, M. 86: Narciso culmina una pared con Villa tras una jugada de Emilio.

Arbitro: Urízar Azpitarte (Colegio vizcaíno), mostró tarjetas amarillas a Joaquín (M. 43), Revert (M. 46), Narciso (M. 47) e Isidro (M. 71).

Incidencias: Alrededor de 15.000 espectadores presenciaron el encuentro en el estadio de El Molinón.

Comentario:

La actuación del portero Juan Carlos Ablanedo en los seis primeros minutos de partido, en donde además de detener un penalty a Guina en el minuto 1 y de realizar una espectacular parada a Rommel Fernández, desbaratando así las dos mejores oportunidades del Tenerife, volvió a convertirse en la clave para que su equipo, el Sporting lograse el pase a los cuartos de final de la Copa del Rey.

El Barcelona, de penalty

Barcelona (Efe).—

1.— Barcelona: Zubizarreta, Aloisio (Lopez Recarte Min. 24), Serna, Koeman, Milla, Bakero, Julio Salinas, Eusebio, Laudrup, Roberto y Beguiristain (Soler Min. 66).

0.— Athlétic de Bilbao: Biurrun, Lacabeg, Alcorta, Pachi Salinas, Andrinúa, Ripodas, Escurza (Estíbaliz Min. 66), Luis Fernando, Loren, Garitano y Mendiguren.

Gol: min. 78: Koeman (de penalty).

Arbitro: Valdés Sánchez del Colegio castellano-leonés que mostró tarjeta amarilla a Lacabeg min 12, Alcorta min 26, Eusebio min 30 y Ripodas en el min 59.

Incidencias: Unos 35.000 espectadores que dejaron en taquilla alrededor de un millon y medio de pesetas, presenciaron el partido de vuelta de la Copa del Rey en el Nou Camp. Jornada especial por el aniversario del Barcelona, que ayer cumplía 90 años.

El Barcelona se clasificó para los cuartos de final de la Copa del Rey, gracias a un tanto conseguido por Koeman a los 78 minutos del encuentro al trasformar un penalti que hicieron a Milla.

El partido se caracterizó por la fuerte lucha desarrollada en el centro del campo, en donde los jugadores del Athlétic ejercieron una fuerte presion sobre los jugadores del Barcelona, con mención especial para el marcaje efectuado por Luís Fernando sobre Milla.

Un autogol eliminó al Oviedo

Zaragoza (Efe).—

1 —Zaragoza: Chilavert, Villanova, Pablo, Señor, Glaría, Juliá, Pardeza (Sirakov, M. 62), Pascual, Higuera (Vizcaíno, M. 72), Salillas y Villarroya.

1 —Oviedo: Viti, Murúa (Hicks, M. 58), Gaspar, Zúñiga, Sañudo, Rivas, Berto, Bango, Vinyals, Carlos (José, M. 66) y Sarriugarte.

Arbitro: Merino González, del Colegio Canario. Mostró tarjeta amarilla a Viti, Gaspar y Bango, del Oviedo, y a Villanova, Pascual e Higuera, del Zaragoza.

Goles: 1-0, M. 3: Sañudo, en propia meta, al ceder mal al meta Viti.

1-1, M. 75: Hicks, de fuerte remate, que Chilavert no acierta a despejar.

Incidencias: Partido de vuelta de octavos de final de la Copa del Rey, disputado en el estadio de La Romareda ante veinte mil espectadores, que dejaron en taquilla cerca de dos millones de pesetas. Césped en malas condiciones.

Comentario:

El Zaragoza se clasificó esta noche para la siguiente fase de la Copa del Rey, tras empatar a un gol con el Oviedo, equipo que complicó a los maños la eliminatoria más de lo previsto, al conseguir el Oviedo un tardío gol y presionar durante los últimos minutos en busca de igualar el resultado golbal.

Una salida fulgurante del Zaragoza, que ya en el primer minuto de juego creó una buena ocasión de gol, sirvió para comprobar que el conjunto maño no se limitaría a contener su juego y mantener la diferencia obtenida en el partido de ida.

Un grave error defensivo del Oviedo, en el minuto tres, en el que Sañudo no se entiende con su guardameta Viti, hizo subir el primer tanto al marcador, dejando la eliminatoria prácticamente sentenciada.

Con este autogol de Sañudo pudo el Zaragoza eliminar al Oviedo. Telefoto Efe.

La Real volvió a sudar

San Sebastián (Efe).—

3.—Real Sociedad. González; Bengoetxea, Gorriz, Gajate, Lasa; Fuentes, Larrañaga, Mentxaka (Mújika M. 61), Billabona, Goikoetxea (Uria M. 69); Aldridge.

2.— Sabadell. Huget; Saura, Aguado, Alcelay, Gallart; Endrino, Raigon (Sánchez M. 64), Urbieta (Andrés M. 80); Barbará, Ramón y Villar.

Goles: 1-0. min. 25. Penalty de Aldridge a la escuadra izquierda.

1-1 min. 60: Barbará remata un balón robado por Alcelay.

2-1 min. 81: Billabona, tras buena jugada de Fuentes.

3-1 min. 96: Fuentes, de cabeza.

3-2, min. 99: Andrés rebasa la barrera defensiva de la Real Sociedad.

Arbitro, Jiménez Muñoz, del colegio valenciano. Mostró cartulinas amarillas a Alcelay, Urbieta, Saura, Endrino, Andrés y Villar del Sabadell; a Lasa y Fuentes, de la Real Sociedad, y roja directa al blanquiazul Aldridge.

Incidencias: Con el 3-2 la eliminatoria quedó empatada por el 1-0 del partido de ida en favor del Sabadell, por lo que se procedió a la tanda de penalties con el siguiente resultado:

Billabona: gol; Barbará: gol; Gajate (tras repetirse dos veces el lanzamiento por moevimiento de Huget), gol; Andrés, gol; Mujika, gol; Sanchez, gol; Uria, gol; Villar, gol; Górriz: detiene Huget; Gallart, fuera.

En la segunda tanda: Lasa, gol; Alcelay, gol; Bengoetxea, gol; y Saura, fuera, por lo que se clasifica la Real Sociedad.

El Cádiz decidió al final

Cádiz (Efe).—

2 —Cádiz: Szendrei; Juan José, Carmelo, Oliva, Cortijo; Linares (Husillos, Min. 61), Poli (Montero, Min. 61), Canillas, Barla; José y Sánchez Pose.

0 —R. Betis: Pumpido; Job (Monsalvete, Min. 85), Julio, Miguel Angel II, León; Miguel Angel I, Ureña, Chano, Oliveira (Rubén Bilbao, Min. 66); Mel y "Puma" Rodríguez.

Goles: 1-0. Min. 71: Barla, de cabeza, a la salida de un saque de esquina.

2-0. Min. 82: José, de lanzamiento directo de falta, al borde del área, marca.

Arbitro: Peraita Ibáñez, del colegio Valenciano. Los locales le reclamaron penalty (Min. 5) por posible derribo dentro del área a José. Los béticos le protestaron la concesión del saque de esquina que dió lugar al primer tanto.

Partido disputado en el Ramón de Carranza, ante unas 8.000 personas, que dejaron en taquilla 4.028.900 pesetas. En el Min. 83, tras conseguir el gol, José se retiró lesionado en camilla del terreno de juego. Las primeras estimaciones que le realizaron los médicos parecen indicar que el jugador sufre un esguince de tobillo izquierdo.

Comentario:

Por segunda vez consecutiva, el Cádiz ha eliminado al Real Betis en los octavos de final de la Copa del Rey, al vencer esta noche por dos goles de diferencia y superar, por tanto, la ventaja de un tanto que los béticos habían conseguido en la ida.

Atletismo

Burgaleses, a Alcobendas

Burgos (DB).— Cinco atletas burgaleses, pertenecientes al Club RAI'77 de Logroño, junto a ocho atletas del Diego Porcelos, otro del Roper y del Oviedo Karhu, se desplazarán este fin de semana a Madrid, donde participarán en el Cross Internacional de Alcobendas.

La competición se de sarrollará a partir de la una y cuarto de la tarde y será ofrecida en directo por el programa «Estudio Estadio» de Televisión Española.

Los atletas burgaleses que tomarán parte en la prueba internacional son José Ramón Torres, José Ortega, Ramón Sáez, Pedro Movillo y Jesús Puente, todos ellos del club logroñés; Arancha García, Sofía Ausín, Yoli Marcos, Blanca Gómez, Ana Villagra, Beatriz López, Nuria Lara y María del Mar Pérez, del Club Diego Porcelos; Carmelo de la Fuente, del Club Roper y Miguel Angel de los Mozos, del Oviero Karhu. A este grupo, se unirán atletas del «Antonio Machado» de Aranda y del Mirandés.

La prueba junior femenina empezará alrededor de las once y veinte de la mañana. Sin embargo, la prueba estelar será a la una y cuarto de la tarde. En principio, se había pensado que comenzara a la una y media pero debido a la numerosa participación, la organización ha considerado oportuno anticipar la carrera.

En otro orden de cosas, hay que comentar que se han cerrado las inscripciones para los atletas que deseen participar en el Cross de la Constitución de Aranda de Duero, que se disputará el 10 de diciembre. Por el momento, se han registrado más de seiscientas inscripciones, aunque todavía faltan las enviadas por Correos. Así pues, numerosa participación, que dará mayor realce a la prueba arandina.

Esta noche, en el «Bernabéu», el «derby del referéndum»

Madrid (Colpisa. Por Tomás Roncero).— El derby que motivó la celebración del primer "referéndum" de la historia del fútbol español quiere convertirse en el partido de la "reconciliación", según han manifestado los jugadores del Real Madrid y Atlético de Madrid a falta de 24 horas para que se dispute este partido decisivo para el futuro de ambos equipos en la presente edición de la Copa del Rey.

La "guerra" de declaraciones cuyas hostilidades se iniciaron tras la disputa del partido de ida cuando Jesús Gil y Javier Clemente irrumpieron acusando a Ramos Marco y a Plaza de "madrididstas", lo que unido a la celebración del "referéndum" para ver si el equipo rojiblanco acudía mañana a jugar en el Bernabéu, y la acusación de Javier Clemente a Hugo Sánchez llamándole "cobarde", consiguieron crear un clima tenso en torno al partido que ha motivado la toma de medidas especiales de seguridad para el mismo.

Más de 500 agentes, entre policías nacionales, municipales y vigilantes jurados, se encargarán de velar por la inexistencia de incidentes entre ambas aficiones, sobre todo fuera del estadio. No hay que olvidar que en el último derby copero entre estos dos equipos jugado el pasado 23 de junio en el Bernabéu, dos aficionados del At.Madrid cayeron heridos al ser apuñalados a la salida del partido, presuntamente por componentes de la tristemente célebre formación de los "ultrasur".

El problema es que las declaraciones vertidas por Gil y Clemente estos días pasados han podido convertirse en caldo de cultivo para estos hinchas marginales y descerebrados que se empeñan en utilizar el fútbol como escaparate de sus tendencias vandálicas. Afortunadamente, el anuncio de la apertura de sendos expedientes a Jesús Gil tanto por parte de la LFP como de la FEF, así como las declaraciones conciliadoras de los jugadores de ambos equipos y el propio Javier Clemente, han ayudado a calmar un poco los ánimos y en el ambiente se respira mayor coherencia que hace dos semanas.

Clemente, conciliador

El propio Javier Clemente ahondaba ayer en el asunto asegurando que "la gente es más inteligente de lo que muchos se creen. No son subnormales, y no se van a tirar por el balcón porque alguien se lo insinúe. Estoy seguro de que no va a ocurrir nada extradeportivo, y ahora no me preocupa ni el ambiente ni el arbitraje ni nada que se salga del partido en sí".

También Ruggeri dijo que "hay que tranquilizar a la gente porque esto es un partido de fútbol, no la guerra". Y el propio Butragueño insistió en que "no debe haber problemas, porque al menos entre los jugadores de ambos equipos no existe ningún enfrentamiento".

Ni Gil ni Plaza

Para evitar males mayores, ni Jesús Gil ni José Plaza van a acudir a presenciar el encuentro en directo. Gil lo verá en su despacho del Vicente Calderón mientras que el máximo responsable del colectivo arbitral se conformará con verlo en su casa para evitar males mayores.

M.C.D 2018

Juegos Escolares

Siguen las competiciones y este fin de semana, provincial de natación

Burgos (A.G.C.).— Se ha disputado la tercera jornada del deporte escolar en nuestra capital y provincia, que comprende los deportes de fútbol sala, baloncesto, fútbol, balonmano, etc, entre otros.

La natación centrará la actividad este fin de semana. Foto Archivo

En tal sentido este fin de semana dará comienzo el campeonato provincial escolar de natación. Se desarrollará en las instalaciones municipales de «El Plantío», ocupando la tarde del sábado de 15'00 a 18'00 horas y el domingo con horario de 9'00 a 11'00 y de 16'00 a 19'00 horas.

El domingo también tendrá lugar la segunda prueba puntuable del campo a través. El escenario en esta ocasión elegido es el paseo de La Quinta, a la altura de las Veguillas. Está previsto acudan a la misma un número igual o superior a la anterior, que fueron alrededor de seiscientos.

Las pruebas darán comienzo a las once de la mañana. La composición de los equipos será de un máximo de ocho atletas y puntuarán los cinco primeros clasificados.

Las pruebas están dirigidas para alevines, infantiles, cadetes y juveniles. Las próximas jornadas de este deporte son junto la de este fin de semana el día 17 de diciembre y 14 de enero.

Por otro lado, este fin de semana se ha celebrado en Burgos, el último curso de iniciación a la orientación deportiva. Tuvo como escenario junto con Burgos, a Miranda de Ebro y Aranda de Duero.

En la tarde de hoy se celebrará una reunión con los delegados de los equipos participantes en el torneo escolar de ajedrez. En el mismo se estudiarán los diversos factores que influyen en el desarrollo de la competición, el simultanear las tareas escolares con la competición, sedes de las partidas, arbitrajes, etc.

El número de participantes de la presente edición es superior a la de anteriores por lo que es necesario marcar de forma clara los límites y normas para su desarrollo.

Mañana, viernes, se abrirá el plazo de inscripción del curso de iniciación de esquí de Andorra para infantiles y cadetes, nacidos en los años (1974, 75, 76 y 77).

De este curso como el de San Isidro de León para infantiles, se puede ampliar la información en la Sección de deportes del Servicio Territorial de Cultura, sito en la Casa de Cultura, de la Plaza de San Juan.

Diego Porcelos, líder en juveniles de balonmano

Burgos (A.G.C.). — Se han jugado tan sólo dos jornadas en alguna categoría de balonmano, sin embargo, ya hay equipos que están destacando. En categoría juvenil está el Diego Porcelos, en cadete, el conjunto de la Safa y en infantiles, categoría femenina, San Pablo.

Los resultados y las clasificaciones han sido: en categoría infantil femenino, grupo primero. Resultados: Fernando de Rojas-U. D. El Salvador (18-0); Diego Porcelos-Juan de Vallejo (0-0). Clasificación, Fernando de Rojas seis puntos, U. D. El Salvador, Juan Vallejo con cuatro puntos, Diego Porcelos, dos puntos.

Categoría infantil masculino, resultados: Safa-Sagrado Corazón (SR); Apóstol S. Pablo-Juan XXIII (16-8); F. P. Prácticas-Círculo Católico (0-26). Clasificación: Apóstol San Pablo, seis puntos, Círculo Católico, 4 puntos, Sagrado Corazón, Juan XXIII, 3 puntos, Safa, 2 puntos, La Salle, F. P. Prácticas un punto.

Categoría cadete masculino, Safa-La Salle (SR); Autocid-P. Aramburu (16-2). Clasificación: Safa, Autocid 3 puntos, La Salle, San José Artesano, P. Aramburu.

Categoría juvenil masculino, La salle-Autocid (SR); P. Aramburu-Diego Porcelos (26-31). Clasificación: Diego Porcelos 3 puntos, P. Aramburu 1 punto, La Salle, Autocid, Juventud del Círculo con cero puntos.

Igualdad en los primeros clasificados en fútbol-sala

Burgos (A.G.C.). — En los diferentes grupos de las categorías alevín, infantil y cadete, se está produciendo una gran igualdad entre los primeros clasificados. La nota más destacada es el aplazamiento de varios encuentros.

En la categoría alevín, grupo uno, Apóstol San Pablo-Nuestra Sra. de la Asunción (1-7); Florentino Díaz Reig-Marceliano Santa María (3-2); Juan XXIII-Arco Iris (SR); Juan de Vallejo-C. P. Capiscol (1-6). Clasificación: Ntra. Sra. de la Asunción, Florentino Díaz Reig (B), seis puntos, C. P. Capiscol, Apóstol San Pablo, Juan de Vallejo, cuatro puntos, Marceliano Santa María, dos puntos, Juan XXIII, Arco Iris con un punto.

Categoría alevín, grupo dos: Lourdes-San Apolinar (2-1); Niño Jesús «B»-La Salle (0-3); C. P. San Pablo-Camping Caravaning (2-0); Jesús María «A»-San Pedro S. Felices (SR). Clasificación: La Salle, C. P. San Pablo, 6 puntos, Niño Jesús «B», Lourdes, cuatro puntos, San Pedro y S. Felices «A», 3 puntos, San Apolinar, Camping Caravaning, dos puntos y Jesús María «A», un punto.

Categoría Alevín, grupo tres, Jueces de Castilla-María Madre (16-0); Niño Jesús «A»-Jesús María «B» (0-1); Florentino Díaz Reig «A»-S. Pedro y S. Felices (1-2). Clasificación: Jueces de Castilla seis puntos, Jesús María «B», Niño Jesús «A», San Pedro y San Felices «B», cuatro puntos, Apóstol San Pablo «A», 3 puntos, María Madre, dos puntos, Florentino Díaz Reig, un punto.

Categoría infantil, grupo uno, C.D. Caspiscol-C. P. Sánchez Albornoz (0-0); Florentino Díaz Reig-Juan de Vallejo (1-6); Apóstol San Pablo-C. P. Fernando de Rojas (9-3). Clasificación: Apóstol San Pablo, Juan de Vallejo «A», tres puntos, C. D. Capiscol, C. P. Sánchez Albornoz, dos puntos, Florentino Díaz Reig, C. P. Fernando de Rojas, un punto, Juan XXIII cero puntos.

Categoría infantil, grupo dos, La Salle-San Pablo «A» (4-2); María Madre-S. Pedro S. Felices «B» (0-1); Antonio Machado-C. P. Prácticas (SR). Clasificación: La Salle, S. Pedro S. Felices «B», tres puntos, María Madre, C. S. Pablo, un punto, C. P. Prácticas, Juan de Vallejo «B», Antonio Machado, cero puntos.

Categoría infantil, grupo tres, Lourdes-C. San Pablo «B» (2-3); Arlanza Oje-San Apolinar (4-4), Padre Manjón-S. Pedro S. Felices «A» (1-5). Clasificación: S. Pedro S. Felices, C. San Pablo «B», tres puntos, San Apolinar, Arlanza Oje, dos puntos, Lourdes, Padre Manjón, un punto.

Categoría cadete, grupo uno, S. Pedro S. Felices-Sánchez Albornoz (5-2); Diego Porcelos «B»-Santa María La Nueva (SR). Clasificación: S. Pedro S. Felices «A», tres puntos, Sánchez Albornoz, un punto, Santa María La Nueva, Liceo Castilla, Diego Porcelos «B», cero puntos.

Categoría cadete, grupo dos, La Salle-S. Pedro S. Felices «B» (0-3); Diego Porcelos «A»-Padre Aramburu (2-2). Clasificación: S. Pedro S. Felices, tres puntos, Padre Aramburu, Diego Porcelos «A», dos puntos, La Salle un punto, López de Mendoza, cero puntos.

Liceo C. y P. Arámburu, primeros en cadetes de baloncesto

Burgos (A.G.C.). — Muchos son los equipos que están participando en las competiciones escolares dentro del capítulo de baloncesto. En la categoría alevín femenino, grupo uno, B. de Castilla «A»-Sagrado Corazón (9-41); Pons Sorolla-S. María La Nueva (10-44); Liceo Castilla-J. Vallejo (7-9). S. María La Nueva, Sagrado Corazón, J. Vallejo, 2, Liceo Castilla, B. de Castilla «A», Pons Sorolla, 1, María Madre, cero puntos.

Alevín femenino, grupo dos, Blanca de Castilla «B»-V. de la Rosa (7-39); Niño Jesús-Lourdes «A» (0-55); La Milagrosa-Safa (SR). Lourdes «A», V. de la Rosa, 2, Blanca de Castilla «B», Niño Jesús «B», 1, Safa, La Salle, La Milagrosa, cero puntos.

Alevín femenino, grupo tres, La Visitación-Lourdes «B» (25-33); Jesús María-Reparadoras (33-4); Círculo Católico-San Apolinar (20-2). Jesús María, Círculo Católico, Lourdes «B», 2, La Visitación, San Apolinar, Reparadoras, 1, Niño Jesús «A», cero puntos. Alevín masculino, grupo uno, J. Vallejo-N. Sra. Asunción (20-18); Círculo Católico-Apóstol San Pablo (18-22); Liceo Castilla «A»-La Merced (36-5). Liceo Castilla «A», A. S. Pablo, J. Vallejo, 2, N. Sra. Asunción, Círculo Católico, La Merced un punto.

Alevín masculino, grupo dos, Liceo Castilla «B»-G. Franco (32-12); La Visitación-P. Manjón (21-32); A. Gómez Escolar-La Salle (8-30). La Salle, Liceo Castilla «B», P. Manjón, 2, La Visitación, G. Franco, A. Gómez Escolar, un punto.

Pre-infantil femenino, grupo uno, S. M. Nueva-J. Vallejo/Roal (11-31); Pons Sorolla-Sagrado Corazón (SR); Blanca Castilla «A»-Prácticas (22-7). J. Vallejo/Roal, S. M. Nueva 3, Blanca de Castilla «A», Sagrado Corazón, Prácticas, 2, Pons Sorolla cero.

Pre-infantil femenino, grupo dos, Safa-Virgen de la Rosa (SR); Círculo Católico-La Salle (8-7); Jueces de Castilla-B. Castilla «B» (22-7). Safa, V. la Rosa, Jueces de Castilla, Círculo Católico, La Salle, B. de Castilla «B».

Pre-infantil femenino, grupo tres, Niño Jesús-Lourdes (12-9); A. Gómez Escolar-Esclavas (4-23); G. Franco-Jesús María (6-23). Jesús María, Esclavas, 4, A. Gómez Escolar, Niño Jesús, 3, Lourdes, G. Franco, dos puntos.

Pre-infantil masculino, grupo uno, A. Gómez Escolar-La Merced (14-32); Liceo Castilla-Juan XXIII (58-8); J. de Vallejo/Durín-Antonio Machado (76-20); Pons Sorolla-La Salle (10-39). Liceo Castilla, La Merced, 4, La Salle, Juan XXIII, 3, J. Vallejo/Durín, A. Gómez Escolar, A. Machado, 2, Pons Sorolla un punto.

Infantil femenino, grupo segundo, Lourdes-La Visitación (26-27); San Apolinar-S. M. La Nueva (17-7); J. de Castilla-María Mediadora «A» (33-4); Pons Sorolla-G. Franco (20-14). J. de Castilla, 6, La Visitación, 5, María Mediadora «A», Lourdes, San Apolinar, G. Franco, 3, Pons Sorolla, S. M. Nueva, dos puntos.

Infantil femenino, grupo tres, B. de Castilla «B»-Esclavas (13-9); La Milagrosa-A. Machado (SR); F. Díaz Reig-Niño Jesús (26-12). F. Díaz Reig, 6, B. de Castilla «B», 5, Esclavas, 4, Niño Jesús, 3, La Milagrosa, María Mediadora «B», A. Machado, dos puntos.

Infantil masculino, grupo dos N. S. Asunción-P. Manjón (24-17); Niño Jesús-Pons Sorolla (32-10); Marceliano S. María-A. Machado (SR). P. Manjón, 5, Niño Jesús, 4, N. S. Asunción, 3, A. Machado, Juan XXIII, 2, M. Santa María, Pons Sorolla, un punto.

Cadete femenino, grupo uno, B. de Castilla «A»-Juventud del Círculo (54-9); Conorsa-La Salle (45-12); C. B. Burgos-Informática Azón (29-27). C. B. Burgos, 6, B. de Castilla «A», 5, Conorsa, 4, Informática Azón, La Salle, Juventud Círculo, S. P. S. Felices, tres puntos.

Cadete femenino, grupo dos, B. de Castilla «B»-S. M. La Nueva (40-2); S. Julián-Safa (SR); Liceo Castilla-Esclavas (14-25). B. Castilla «B», 5, Esclavas, Safa, Liceo Castilla, S. M. La Nueva, 4, Diego Porcelos, 2, S. Julián, un punto.

Cadete masculino, Liceo Castilla, 6, Rio Vena, Termoclima «A», J. de Vallejo/Aimsa, La Merced, 3, S. José Artesano, La Salle, cero puntos. Cadete masculino, grupo dos Padre Aramburu, seis puntos, Azkar con cinco. López de Mendoza, Brezmes, Smlodon, 4, Juventud del Círculo, Termoclima «B», 3. La Salle «B», dos puntos.

ROVER

HASTA EL 20 DE DICIEMBRE
APROVECHESE
DE NUESTRA GRAN OFERTA
FIN DE AÑO...

VENGA Y COMPRUEBE
NUESTROS MODELOS Y
FINANCIACION
TALLERES FAUSTO
Avda. de la Constitución, 5
Tlf. 22 35 44 - BURGOS

M.C.D 2018

Baloncesto

R. Barriuso: «El C.J. Informática aspira al ascenso»

Burgos (Ana Isabel Angulo). — El C.J. Informática tan sólo lleva dos temporadas funcionando como club y sin embargo, el primer equipo es, actualmente, líder en la Segunda División. Todo ello gracias a la labor de un grupo de amigos y del entrenador Roberto Barriuso.

Roberto Barriuso lleva más de diez años en el mundo del baloncesto. Durante muchas temporadas ha entrenado a niñas del Colegio Saldaña y allí fue donde surgió la idea de fundar un club. Los motivos los explica el propio Roberto: «Nosotros estábamos durante unos años trabajando con esas niñas, pero llegaba una determinada edad y ya tenían que dejar de jugar, porque no había equipos. Sí que es cierto que existía un club, pero, lógicamente, no podía acoger a todas las jugadoras. Por ello surgió la idea de hacer un club, el Alfa. Ahora hemos conseguido un patrocinador que es el C.J. Informática y podemos planificar las cosas mejor. De las jugadoras de más edad elegimos a las mejores y formamos un equipo en Segunda División. Nosotros nos dábamos por satisfechos si no quedábamos los últimos. Pero las cosas rodaron bien y la temporada pasada logramos clasificarnos en cuarto lugar».

Esta temporada la situación ha cambiado plenamente. «Efectivamente, han pasado cinco jornadas y estamos en el primer puesto de la clasificación. Hemos tenido un calendario difícil, pero hemos podido comprobar que las jugadoras se han acoplado muy bien y aunque los otros equipos se hayan reforzado, nosotros también nos hemos superado. A pesar de contar con un handicap conseguimos ser líderes».

«El problema que tenemos», comenta Roberto Barriuso, «está en el arbitraje. Cuando jugamos fuera los árbitros siempre barren para el equipo de casa y cuando jugamos en Burgos, los árbitros son totalmente imparciales, lo que nos perjudica de forma considerable».

Dada la privilegiada situación que tienen en la clasificación, el C.J. Informática aspira a llegar a la fase de ascenso. «En principio, nuestra meta estaba establecida en llegar a los primeros puestos de la clasificación. Pero estamos viendo como transcurren las jornadas y no podemos renunciar a la fase de ascenso».

En Burgos ya hemos tenido un equipo en Primera División «B» y la experiencia no fue muy gratificadora. A la afición burgalesa al baloncesto no les gustaría volver otra experiencia igual a la del Tizona. «Todavía es muy pronto para decidir sobre la cuestión, pero antes habría que contar con el patrocinador», comentó Roberto Barriuso.

Equipos

El Club Alfa C.J. Informática no sólo tiene el equipo de Segunda División, sino que hay una buena cantera. Cuenta con otro equipo en categoría cadete, dos en juveniles y otro, que está participando en el Campeonato provincial senior.

La Junta Directiva está formada por once personas, que representan en igual proporción a los padres de las jugadoras, al cuadro técnico y al patrocinador.

Roberto Barriuso ve tres graves problemas en Burgos en cuento a deportes. «Concretamente, en el baloncesto femenino hay pocas entrenadores y este problema es gravísimo. Quizás haya pocos entrenadores porque el trabajo es muy desagradecido. Las mujeres son más inconstantes y en líneas general, las chicas tienen menos mentalidad deportiva. Además está la familia que no entiende como pueden entrenar a las nueve de la noche. A esto hay que unir la falta de instalaciones deportivas. Nosotros sólo entrenamos dos horas a la semana y así difícilmente pueden hacerse grandes cosas».

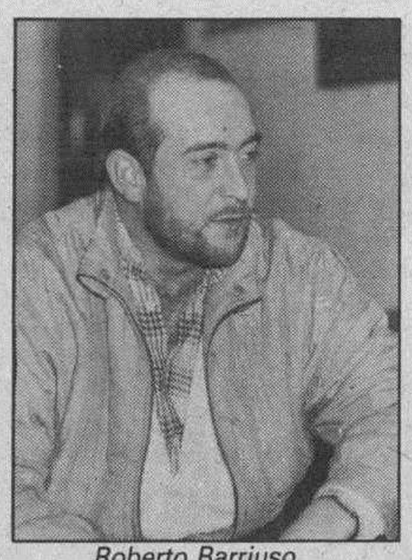
Roberto Barriuso
Entrenador

Araceli Cantero
Alero

Isabel Revilla
Alero

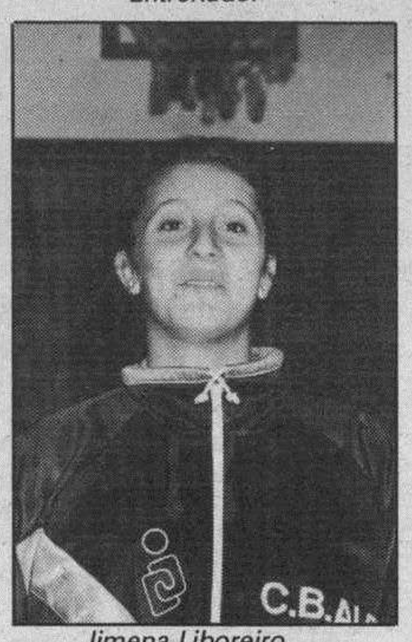
Jimena Liboreiro
Ala-pivot

Cruz Rodríguez
Alero (juvenil)

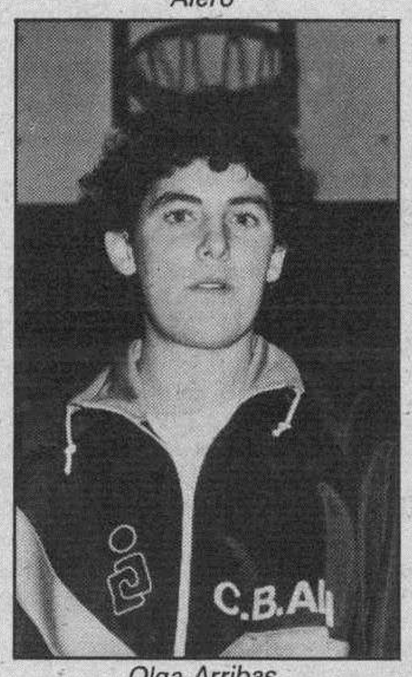
Olga Arribas
Alero

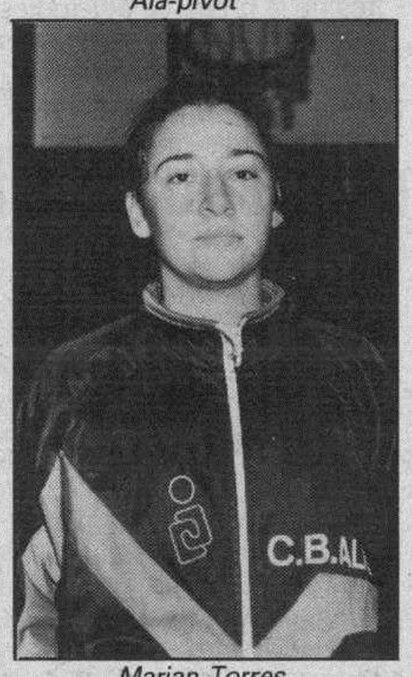
Marian Torres
Pivot

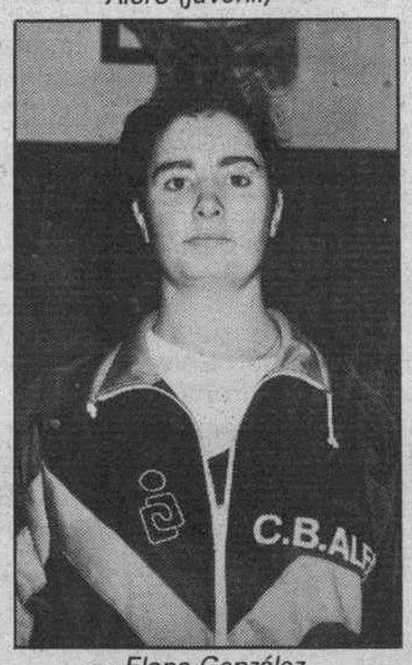
Elena González
Pivot

María Dolores
Base

Angela Zarzosa
Pivot

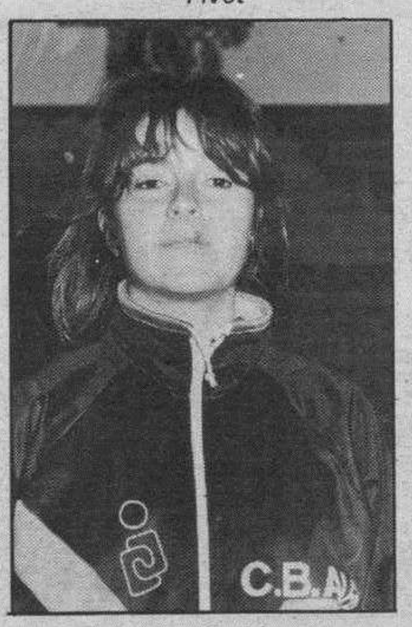
Carmen Salido
Base

Maite Martín
Alero

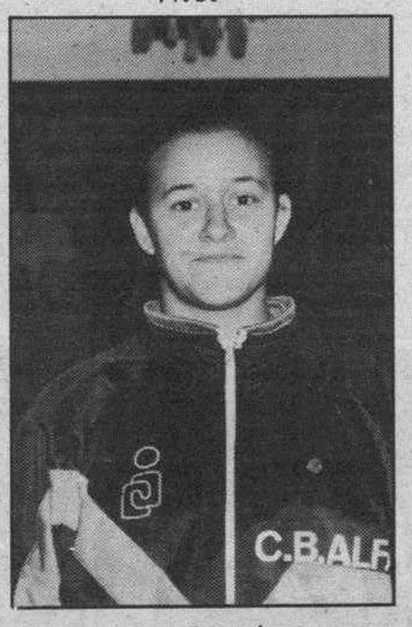
Esther Renedo
Ala-pivot (juvenil)

Resultados y clasificaciones

Segunda División Femenina

Filipenses, 77; Sarabris, 50
C.J. Informática, 61; Delicias, 46
J. Cajasegovia, 81; Proyecto Uno, 51
Alvarado Gab, 46; **Club B. Burgos, 47**
P. Amarillas, 69; Hichu, 56

	J.	G.	P.	T/F.	T/C.	Ptos
C.J. Informática	5	5	0	304	252	10
Filipenses	5	3	2	305	252	8
Hichu	5	3	2	300	274	8
Club B. Burgos	4	3	1	257	207	7
Sarabris	5	2	3	292	285	7
Alvarado Gab	5	2	3	245	240	7
Delicias	5	2	3	277	298	7
J. Cajasegovia	5	2	3	315	345	7
P. Amarillas	4	2	2	238	220	6
Proyecto Uno	5	0	5	206	366	5

Senior provincial

P. Municipal, 39; Clemen, 44
P. Amaya, 50; D. Cancha M., 67
Crisis, 74; Marcove, 50
C. Way S., 52; Bataner, 35
A. Ortega, 55; El Cielo P.E., 45
Avis, 84; J. Círculo, 40

	J.	G.	P.	T/F.	T/C.	Ptos
D. Cancha M.	4	3	1	267	206	7
El Cielo P.E.	4	3	1	244	200	7
Crisis	4	3	1	261	225	7
Avis	3	3	0	232	115	6
P. Municipal	4	2	2	216	209	6
Bataner	4	2	2	204	205	6
C. Way S.	4	2	2	225	229	6
A. Ortega	3	2	1	146	161	5
Clemen	3	2	1	130	160	5
P. Amaya	4	1	3	181	240	5
Brezmes	3	1	2	171	186	4
Marcove	4	0	4	215	251	4
J. Círculo	4	0	4	184	289	4

Juvenil masculino

J. Aranda, 52; Autocid Ford M., 68
S. Eme 30, 55; D. Aranda, 81
Medinés, 70; A. Seguros, 61
J. Círculo, 35; Río Vena, 85
C. Crisis Pub, 74; Cropusa, 73
La Salle, 77; Termoclima, 65

	J.	G.	P.	T/F.	T/C.	Ptos
Medinés	4	4	0	289	220	8
C. Crisis Pub	4	4	0	265	249	8
Cropusa	4	3	1	334	192	7
D. Aranda	4	3	1	353	312	7
La Salle	4	3	1	310	301	7
Río Vena	4	2	2	282	244	6
Termoclima	4	1	3	286	290	5
J. Aranda	4	1	3	216	243	5
Autocid Ford M.	3	1	2	173	169	4
A. Seguros	3	1	2	192	225	4
S. Eme 30	4	0	4	213	306	4
J. Círculo	4	0	4	176	338	4

Juvenil Femenina

J. Aranda, 58; Informática A., 45
Burgos «A», 54; A. Seguros, 37
Informática, 37; D. Aranda, 62
Informática S.-Burgos «B» (suspendido)

	J.	G.	P.	T/F.	T/C.	Ptos
D. Aranda	4	4	0	344	177	8
J. Aranda	4	4	0	231	147	8
Burgos «A»	4	3	1	263	185	7
A. Seguros	4	3	1	195	162	7
C.J. Informática	4	1	3	163	220	5
Informática A.	4	0	4	156	272	4
Informática S.	3	0	3	124	167	3
Burgos «B»	3	0	3	98	244	3

Comentario

Burgos (DB). — En esta última jornada ha habido sorpresas en varias categorías. Así en senior, Agencia Ortega batió con diferencia de diez puntos al Cielo Puede Esperar, uno de los favoritos al título.

El resto de resultados en esta categoría se pueden considerar de normales ya que la abultada victoria de AVIS junto a la Deportes Cancha, después del pinchazo de la semana pasada, al frente del cual figura su máximo encestador, Mariano Barriocanal que junto con la Crisis son los máximos candidatos al triunfo final.

En juvenil masculino, la sorpresa fue la victoria del Coco Crisis frente al Cropusa Tizona después de una prórroga. Por cierto, que el Comité de Competición ha cerrado el campo de Diego Porcelos, mientras no lo arreglen por medidas de seguridad.

Victorias de Autocid Ford, equipo irregular en esta Liga, en su desplazamiento a Aranda, así como del Deportivo Aranda.

Y punto y aparte, merece un equipo que a base de trabajo y sacrificio está al frente de la clasificación, como es el Medinés.

En la categoría juvenil femenina, ninguna sorpresa. Los dos equipos de Aranda siguen imbatidos, mientras por atrás el Club Baloncesto Burgos «A», que cada día va a más, y el Alborán Seguros, siguen sus pasos.

Además, la semana próxima el Deportivo Aranda empieza su Liga Autonómica, con desplazamiento a Salamanca.

M.C.D 2018

Baloncesto

Derrota inapelable de España ante Yugoslavia (97-108)

Palma de Mallorca (Por Javier Sánchez, enviado especial de la Agencia Efe).—

97 - España (44 y 53): Montero (6), Biriukov (16), Bosch (—), Antonio Martín (11), Ferrán Martínez (6) —cinco inicial—, Villacampa (30), Fede Ramiro (2), Romay (10), Cargol (2), Andreu (14).

108 —Yugoslavia (60 y 48): Danilovic (5), Kukoc (34), Zdovc (9) Cutura (12), Radja (23), —cinco inicial—, Pavicevic (11), Perasovic (12), Arapovic (2), Komazec (—).

Arbitros: Zych (POL) y Fioritto (ITA). Excluidos por cinco faltas personales Danilovic (m.27) y Pavicevic (37).

Incidencias: Partido disputado en el Palacio Municipal de Deportes de Palma de Mallorca, ante unas 3.000 personas, correspondiente a la tercera jornada de la fase de clasificación para el Eurobasket'91, grupo C.

Comentario:

La selección española sufrió ayer una nueva derrota ante Yugoslavia, provocada esta vez por un mal comienzo de partido que permitió a la selección balcánica adquirir una ventaja en el marcador que ya fue insalvable para los hombres de Díaz Miguel, pese a que en la seguna parte se jugó para ganar.

España no tuvo un buen comienzo de partido. Fallona en ataque y sin concentración defensiva, permitió a los yugoslavos marcharse pronto en el marcador con un 11-0 que comenzaba a dejar claro qué es lo que iba a pasar en los minutos siguientes. Toni Kukoc y Radja, a los que se unió Cutura, se bastaron y sobraron para poner en jaque a todo el equipo hispano, incapaz de encontrar una forma de frenarlos.

Díaz Miguel, como ya había anunciado, puso sobre Kukoc a Antonio Martín, táctica a todas luces desacertada porque el jugador yugoslavo siempre puso en evidencia al pivot español. A continuación, recayó sobre Bosch la difícil tarea de frenar a la figura yugoslava, mientras que Martín lo intentaba, con algo de mejor suerte, con Cutura.

Este cambio, sin ser el ideal, dió a los españoles un pequeño respiro al colocarse a ocho puntos de su rival en el minuto 6 (12-20). A continuación, el seleccionador nacional puso a Cargol sobre Kukoc, pero éste pronto tomó la medida a su nuevo marcador y, con la ayuda de un Radja impecable en sus entradas, llevaron a los yugoslavos a colocarse con un favorable 34-19 en el minuto 11.

Díaz Miguel se decidió a dar un cambio a la fisonomía del equipo y dio entrada de una sola vez a Villacampa, que se emparejó con Kukoc, Romay y Ramiro. El nuevo quinteto dio otro aire al juego de los españoles, que empezaron a mostrar más garra en defensa y algo de más resolución en ataque.

En el minuto 14, España se colocó a 9 puntos (32-41), por lo que Ivkovic tuvo que solicitar un tiempo muerto. A partir de ahí, nuevo festival de los yugoslavos que volvieron a escaparse en el marcador, si bien es verdad que ya no con la misma facilidad que en los minutos iniciales. Díaz Miguel se decidió todavía a otro cambio, el de Andreu por un Antonio Martín muy desafortunado en ataque con tan sólo 2 canastas de 10 intentos.

Pese a todo, los españoles no pudieron impedir que los yugoslavos se marcharan al vesturario con 16 puntos de ventaja que ya iban a marcar el desarrollo de los segundos veinte minutos (44-60).

Tras el descanso, el cambio de juego de la selección española se hizo evidente. Una mejor defensa y más efecitividad en ataque, en la que Jordi Villacampa brilló con luz propia, junto a la importante aportación de puntos de Quique Andreu, permitió a los españoles acercarse en el marcador y mantener encendida la llama de la esperanza.

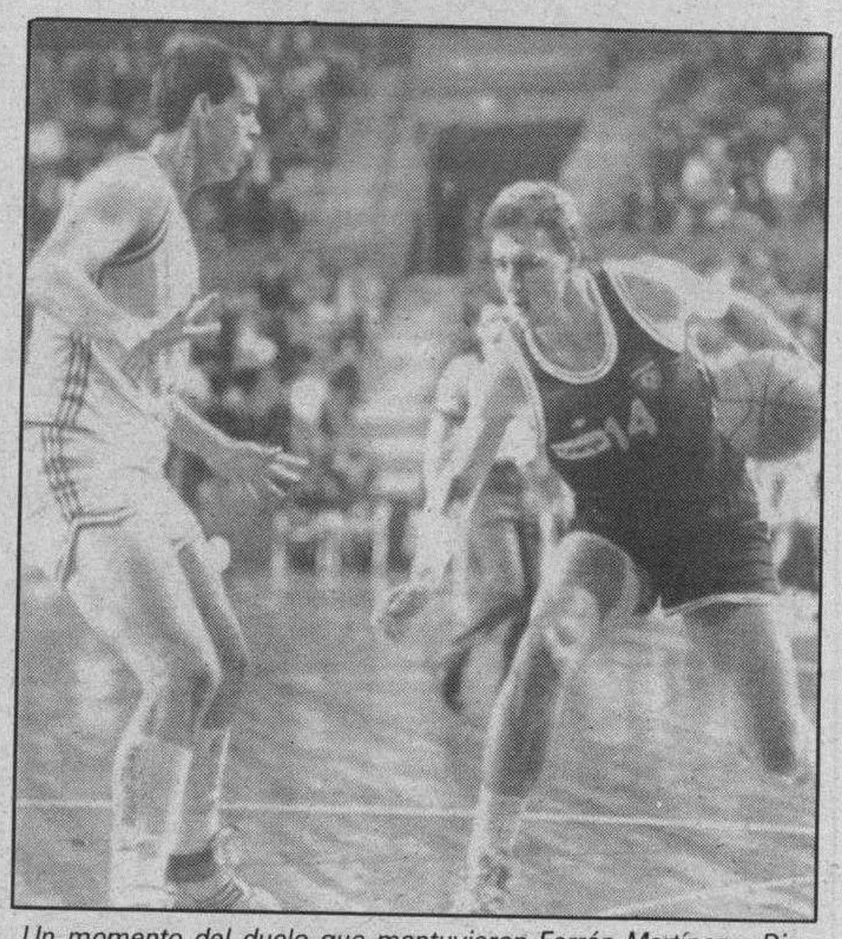

Un momento del duelo que mantuvieron Ferrán Martínez y Dino Radja durante el encuentro España - Yugoslavia. Telefoto Efe.

En el minuto 25, la diferencia se redujo ya a los nueve puntos (56-67), momento en el que el seleccionador yugoslavo soliticitó su primer tiempo muerto del este período. Pese a que la selección española continuó presionando en defensa, el equipo yugoslavo siguió dominando en el marcador gracias a su gran efectividad en el tiro a canasta y a la labor de Kukoc y Radja.

Pese a todo, los hombres de Díaz Miguel continuaron con su lucha contra el tiempo y el marcador. Sin embargo, cualquier intento de reducir distancias por debajo de los nueve puntos fueron cortadas de raíz por los tiros desde más allá de la línea de 6,25 metros de los hombres bajos de Yugoslavia, táctica a la que no pudo responder España al estar Biriukov perfectamente controlado.

Un nuevo estirón yugoslavo les colocó en el minuto 36 con un 96-81, que ya dejaba prácticamente resuelto el encuentro, que terminó con once puntos de diferencia a favor de los yugoslavos, pese a que los hombres de Díaz Miguel mantuvieron su lucha hasta el bocinazo que puso término al encuentro.

Resultados y clasificaciones

Grupo A

Suecia-Rumania	85-81
Bulgaria-Grecia	84-78

	J.	P.
Grecia	3	5
Bulgaria	3	5
Suecia	3	5
Rumania	3	3

Grupo B

Bélgica-Polonia	96-80
Holanda-Italia	83-84

	J.	P.
Italia	3	6
Holanda	3	5
Bélgica	3	4
Polonia	3	3

Grupo C

España-Yugoslavia	97-108
R.F.A.-Inglaterra	110-87

	J.	P.
Yugoslavia	3	6
España	3	5
R.F.A.	3	4
Inglaterra	3	3

Grupo D

Checoslovaquia-Israel	93-81
Francia-URSS	86-96

«T'as pasao, masho»

José Luis Saiz

SE cumplen ocho días desde que la noticia sobre las pretensiones del Elosúa de hacerse con los servicios de Vicente Lafuente sorprendió al aficionado al baloncesto en general, y a los socios del Termoclima en particular. Y desde entonces, puede afirmarse que estamos donde estábamos. Ni «p'atrás» ni «p'alante».

Se ha hecho creer, no sabemos con qué oscuros motivos, que el salto del pivot cristalero al equipo leonés era «la última gran oportunidad de su vida deportiva» y se ha llegado a decir que el Termoclima tenía la obligación moral de permitir su marcha. Y en esta dirección los directivos del Club Campeador de Baloncesto, mentor y propietario de los derechos federativos del C.B.Termoclima, habían dado hasta la noche del lunes todos los pasos conducentes a la satisfactoria solución del caso.

Y ha sido precisamente esa noche cuando por fin, quienes rigen los designios del club, o más exactamente, quienes lo representan, pusieron sus pies en el suelo y recibieron el mayor de los desengaños. Surgió en ese momento un personaje funesto, casi diríamos que un «extraterrestre» de esos con los que a veces uno se tropieza en la vida, sin saber siquiera que se trata de extraterrestres... Su nombre, Higinio Alonso, el otrora representante del jugador y a lo que se ve, el hombre incapaz de conseguir un equipo para quien había prestado su colaboración al ascenso del Caja San Fernando la temporada anterior (algo tendrá el agua cuando la bendicen) a la Serie A-2, y que por lo visto, continúa desempeñando esa misión cerca del ahora —y hoy por hoy— pivot del Termoclima.

Pues bien. A Vicente Lafuente se le habían acercado por la puerta de atrás con cantos de sirena, haciéndole ver lo mucho que no tanto económica como deportivamente, le convenía cambiar la camiseta azul por la verdiamarilla de los aceiteros. Buen cuidado tuvieron de no permitir que vislumbrara el bueno de Vicente los inconvenientes del cambio y el albur que su vida profesional iba a correr. Porque sí es cierto que de buenas a primeras iba a verse jugando en una categoría superior, la «Primera B», amenazada, eso sí, de una drástica reestructuración, con unos ingresos superiores a los que ahora percibe, pero cuya continuidad para la siguiente temporada era algo aleatorio. Por contra, el Termoclima es hoy por hoy un equipo con aspiraciones. Ocupa la primera plaza en su categoría y las posibilidaddes de ascenso, o cuando menos, de adquirir ese derecho son ciertas y tangibles. Si esto lo consigue el equipo con la colaboración de Vicente Lafuente, su revalorización resultaría incuestionable. ¿Dónde está, entonces, la última gran oportunidad? ¿En Burgos o en León? En León, a lo sumo, su canto del cisne; en Burgos, la posibilidad de una renovación y la supresión de los obstáculos de índole profesional y administrativa que son, al parecer, los que por el momento le han impedido dar el salto.

Luego está el trato «absolutamente vejatorio» dado al Termoclima. Las 112.000 pesetas ofrecidas por la carta de libertad no son una compensación. Son un insulto. Y por tal lo han debido tomar en el seno del club burgalés, cuando parece que la carta de libertad es un documento que se ha encarecido sensiblemente de la noche a la mañana, hasta el punto de que ya no tiene precio. Así las cosas, surge el personaje de marras, que se permite amenazar al Club que detenta los derechos sobre el jugador de que si él quiere, Vicente no volverá a jugar con el Termoclima. «T'as pasao, masho, t'as pasao...». Si parece mismamente, una rabieta infantil del «eficacísimo» intermediario.

Balonmano

El Club Autocid Ford ya tiene una Junta Gestora

Burgos (Ana Isabel Angulo). — A primeras horas de la noche de ayer, se reunieron un grupo de aficionados al balonmano, bajo la presidencia de Manuel Aylón, y buscaron una solución a la difícil situación por la que estaba atravesando el Autocid Ford.

En el transcurso de la reunión se acabó con el vacío de poder y se nombró a una Junta Gestora. El presidente de la Federación Burgalesa de Balonmano, Manuel Aylón, lo explica: «Al objeto de solucionar el tema del Autocid Ford convoqué a un grupo de personas por si quería hacer frente a la difícil situación. Todos se han mostrado partidarios de colaborar y se ha formado una Junta Gestora. Por el momento la componen, Roberto Sáiz, ex-jugador; Oscar García, delegado de campo y los ex-directivos Jesús Martínez Juez, José Antonio Ortiz Crespo y Jesús Ausín».

Esta Junta Gestora a buen seguro se incrementará y por el momento suenan como firmes candidatos Javier Azpeleta y Roberto del Barco. «Todas las colaboraciones son buenas», ratifica el presidente.

La primera cuestión a abordar es concretar la fecha para mantener una reunión con responsables de la firma patrocinadora, Autocid Ford y así poder presentarse como miembros de la Junta Gestora. También se tratará el tema de los carnets de socios. Ya se ha concretado que el sábado se reunirán a las seis de la tarde en el Polideportivo «Mirasierra» al objeto de matizar diversas cuestiones.

Roberto Sáiz, miembro de la Junta Gestora señalaba, al término de la reunión: «Estamos animados. Por el momento, vamos a organizar las cuestiones burocráticas, como carnets de socios, etc, y después se formará una Junta Directiva. Esto será cuando se haya sacado al club adelante. La Junta Gestora tiene puesta toda su confianza en el entrenador». Por su parte, Javier Hernando, que también estuvo en la reunión, señaló que la designación de una Junta Gestora «supone normalizar el club. Ahora podremos volver a la normalidad tanto en los entrenamientos como en los partidos. Empezaremos a rendir en la cancha y a conseguir un nivel de juego, que hasta ahora no hemos tenido».

Equipo del Autocid Ford. Foto DB/Archivo

M.C.D 2018

El presidente de Israel, Haim Herzog, realizará una escala técnica en Madrid

Madrid (Efe).- El presidente de Israel, Haim Herzog, realizará una escala técnica en Madrid el domingo y lunes próximos, antes de viajar a Argentina, donde el martes iniciará una visita oficial que le llevará también a Uruguay, informaron ayer a «Efe» fuentes oficiales.

Herzog, que llegará a Madrid el domingo por la noche procedente de Tel Aviv, almorzará el lunes con los Reyes de España en el Palacio de la Zarzuela.

Tras el almuerzo, Herzog se entrevistará con el presidente del Gobierno, Felipe González, quien ese mismo día asistirá en el Congreso de los Diputados a la sesión de investidura.

El Jefe de Estado de Israel tratará durante su entrevista con González de la situación en Oriente Medio y de los distintos planes de paz sobre la región, antes de viajar, por la noche, a Buenos Aires.

La visita de Herzog -primera que realiza a España un presidente de Israel- se produce una semana después del encuentro que los ministros de Asuntos Exteriores de la «troika» comunitaria (Francia, España e Irlanda) mantuvieron en París con el primer ministro de Israel, Isaac Shamir.

En aquel encuentro, Shamir informó a los ministros de los «Doce» de su viaje a los EE.UU en el que se entrevistó con el presidente, George Bush, y con el secretario de Estado, James Baker.

Las fuentes diplomáticas destacaron el «buen momento» que atraviesan las relaciones entre los dos países, tanto en su aspecto político como en el económico.

Los Reyes de España han sido invitados en varias ocasiones a visitar Israel, la última de ellas durante el funeral del emperador del Japón Hiro-Hito, en febrero de este año.

En esa ocasión, fue el propio Herzog quien formuló la invitación al Rey de España, durante una entrevista que ambos mantuvieron.

Desde el establecimiento de relaciones entre España e Israel, en 1986, las visitas en uno y otro sentido han sido frecuentes.

El ministro español de Asuntos Exteriores, Francisco Fernández Ordóñez, ha visitado Israel en dos ocasiones, la última en enero de este año en representación de la «troika».

También viajaron en 1989 a Israel los ministros de Justicia, Enrique Múgica, y de Cultura, Jorge Semprún.

El primer ministro israelí, Isaac Shamir, por su parte, realizó una visita a Madrid en mayo, y también los ministros de Industria y Comercio, y Turismo, Ciencia y Tecnología de ese país.

Las relaciones comerciales entre los dos países experimentan, según las fuentes diplomáticas, un «desarrollo ascendente», con una balanza comercial en la que España mantiene un ligero superávit que tiende a equilibrarse.

La entrada en vigor, en enero de este año, de los Protocolos de Adaptación de la CE, va a permitir a España mantener la competitividad de sus productos en el mercado de Israel.

Desde 1987, por otra parte, se han firmado cuatro convenios con Israel en los terrenos cultural y turístico, cooperación científico-técnica, en cuanto a ejecución de sentencias y en materia civil y mercantil.

Los EE.UU. derrotados en la FAO

Roma (Efe).- Estados Unidos perdió su batalla política para impedir que la XXV Conferencia de la FAO, que concluyó ayer sus trabajos, aprobase una resolución que pide la inclusión de los territorios ocupados por Israel, de Cisjordania y Gaza, en los programas y actividades de la organización.

Con 96 votos a favor, 14 abstenciones y 2 votos en contra (Estados Unidos e Israel), la conferencia de la Organización de las Naciones Unidas para la Agricultura y la Alimentación aprobó ayer la única «resolución de la discordia» que se presentó en la Asamblea.

Esta resolución recoge una propuesta egipcia a fin de que la FAO «envíe una misión para estudiar y evaluar la situación en el sector agrícola en los territorios palestinos ocupados, teniendo en cuenta las condiciones de los agricultores sometidos a las prácticas de la ocupación».

Pide, además, que «se incluya el territorio palestino ocupado en los futuros programas y actividades de la FAO, de acuerdo con la cooperación y coordinación actuales entre la organización y la OLP y otros organismos de la ONU».

Los países que votaron a favor (entre ellos todos los de la Comunidad Europea) insistieron en que dicha resolución «no tiene ninguna implicación política».

S.M. la Reina doña Sofía ante una de las vitrinas donde se expone la primera serie de monedas del Programa Numismático V Centenario, cuya presentación presidió ayer en el Palacio de Fernán Núñez.-Telefoto Efe.

Presentada la primera serie de monedas del Programa Numismático del V Centenario

Madrid (Efe).- La Sociedad Estatal V Centenario y la Fábrica Nacional de Moneda y Timbre (FNMT) presentaron ayer oficialmente, en un acto presidido por la Reina Sofía, la primera serie de monedas del Programa Numismático del V Centenario.

Esta primera serie, que será puesta a la venta en diciembre, está compuesta por 12 monedas con distintos valores: en oro, habrá de 80.000, 40.000, 20.000, 10.000 y 5.000 pesetas; en plata, de 10.000 -el denominado «cincuentín»-, 5.000, 2.000, 1.000, 500, 200 y 100 pesetas.

En los reversos de las monedas, correspondientes a los anteriores valores, figurarán los Reyes Católicos, una representación del Mar Tenebroso según un grabado de la época, la efigie de Martín Alonso Pizón y la esfera armilar -instrumento astrológico formado por varios aros que se utilizaba antiguamente para fijar la posición de los astros en el firmamento-, y la Rosa de los Vientos, todas ellas en oro.

En plata se acuñarán el escudo constitucional de España, la carabela «Santa María», el busto de Cristóbal Colón, la escena de la toma de Granada por los Reyes Católicos, el «Jugador de pelota», -el motivo central del llamado Disco de Chinkultic, de una cultura prehispánica de México-, un astrolabio náutico -instrumento que mide la altura de los astros, con lo que se deduce la hora y latitud- y una pirámide maya.

En los anversos de todas las monedas figurará un mismo motivo, pero acuñado de distintas formas, centrado en las personas de los Reyes y la monarquía española en general.

A la presentación también asistieron el secretario de Estado para la Cooperación Internacional y para Iberoamérica, Luis Yáñez-Barnuevo; César Ramírez, presidente de la Fábrica Nacional de Moneda y Timbre, organismo del que partió la iniciativa, y el subsecretario de Economía y Hacienda, Enrique Martínez Robles.

Por parte Latinohispanoamericana estuvieron presentes los representantes de las Casas de la Moneda de Argentina, Guatemala, Portugal, Venezuela, Nicaragua, Panamá, Colombia, Santo Domingo, Ecuador, Cuba, México, Perú y Chile.

Yáñez, resaltó que este programa «ha sido concebido como un homenaje de España a aquellos pueblos y civilizaciones que, en los últimos cinco siglos, acuñaron un común y a la vez diverso testimonio que permitió la apertura de una época nueva y un nuevo concepto de la Humanidad».

Por otra parte, César Ramírez hizo público el proyecto de emitir una moneda común para Iberoamérica, España y Portugal, con motivo de la conmemoración del V Centenario, que se concretará en próximas fechas.

Según el acuerdo, cada país diseñará el reverso con los mismos símbolos, es decir, con los escudos nacionales de todos los demás a igual medida, rodeando el propio, que tendrá un tamaño mayor. La otra cara será de libre determinación, aunque normalmente se representarán temas alusivos al encuentro de ambos mundos.

El acuerdo se alcanzó durante un Congreso celebrado los días 28 y 29 de noviembre, en la Fábrica Nacional de Moneda y Timbre, en el que participaron representantes de diversas Casas de la Moneda de unos 20 países hispanoamericanos, de España y de Portugal.

Los Estados Unidos reclama de Moscú que finalice la ayuda militar a Centroamérica

Washington (Efe).- El secretario estadounidense de Estado, James Baker, acusó ayer a la Unión Soviética de seguir practicando métodos «breznezvianos» en Centroamérica, adonde, dijo, siguen llegando envíos de armamento soviético para Nicaragua y las guerrillas salvadoreñas a través de Cuba.

«Si el líder soviético, Mijail Gorbachov, puede llevar el cambio a la Europa del Este, realmente también puede hacerlo con Nicaragua y Cuba», aseguró Baker al tratar sobre los asuntos que el presidente norteamericano, George Bush, y su colega de la URSS discutirán en la próxima «cumbre» de Malta.

Baker, que acompañará a Bush en las reuniones con Gorbachov de los próximos 2 y 3 de diciembre, advirtió que la «Unión Soviética tiene influencia sobre Nicaragua y Cuba» y «queremos ver que utilizan esa influencia».

EE.UU. mantiene que los países del bloque soviético, pese a las promesas de Moscú, siguen enviando armamento a Nicaragua a través de Cuba, que es entregado también a las guerrillas salvadoreñas del Frente Farabundo Martí para la Liberación Nacional (FMLN), hechos que Baker calificó de «particularmente alarmantes».

El secretario estadounidense, que descartó la posibilidad de un acuerdo para que Estados Unidos deje de financiar militarmente a la guerrillas de Afganistán, reiteró que en la «cumbre» de Malta no habrá pactos, sino que servirá para que los líderes de las superpotencias discutan sobre un amplio abanico de temas.

En ese contexto, Bush insistirá en los deseos de EE.UU. para que el proceso de reformas en la URSS tenga éxito, pero advertirá al mismo tiempo contra cualquier intento de aplastar con la violencia la voluntad de los pueblos, ya sea en la Unión Soviética o en la Europa del Este, agregó el alto funcionario.

«Cualquier intento de control sería extremadamente peligroso y desestabilizador», sostuvo Baker, quien precisó que el presidente estadounidense buscará en Malta garantías de que Moscú va a mejorar el respeto de los derechos humanos en la URSS.

Como lo viene haciendo el Gobierno estadounidense desde las últimas semanas, Baker insistió en que la próxima reunión «no es una cumbre sobre control de armas. El presidente Bush quiere discutir sobre los progresos logrados y qué preparaciones se pueden hacer para conseguir mayores avances».

Añadió que si bien Bush ofrecerá «nuevas ideas» sobre reducciones de las fuerzas convencionales en Europa, no buscará un acuerdo en ese asunto sin antes no haber consultado con sus aliados de la OTAN, con los que se reunirá el próximo día 4 en Bruselas para informarles de los resultados de sus conversaciones con Gorbachov.

M.C.D 2018

URSS: un policía muerto y otros dos heridos en Azerbaiyan

Moscú (Efe).- Un miembro de la milicia (policía uniformada) murió y otros dos resultaron heridos en la zona fronteriza entre Abdam (Azerbaiyan) y Goris (Armenia), dijeron a «Efe» fuentes del movimiento nacional armenio.

E. Atgarian, del citado movimiento, dijo a «Efe» en conversación telefónica que el policía muerto y los dos heridos fueron alcanzados por disparos efectuados por desconocidos.

La fuente no pudo precisar más detalles sobre estos sucesos, que son los primeros brotes de violencia que surgen en la conflictiva frontera entre Azerbaiyan y Armenia después de que el Soviet Supremo (Parlamento permanente de la URSS) adoptara el martes una resolución sobre el Nagorno Karabaj.

Dicha resolución, que fue debatida y votada en una sesión celebrada a puerta cerrada, disuelve el comité de administración especial creado a comienzos de este año para gobernar el Nagorno Karabaj, que dependía directamente de Moscú.

La disolución del comité especial supone la devolución de la administración de la conflictiva región a Azerbaiyan, aunque bajo el control de una comisión dependiente del Soviet Supremo de la URSS, y el mantenimiento de las tropas especiales de Interior (antidisturbios) que patrullan la zona.

Desde su comienzo, en febrero de 1988, el conflicto del Alto Karabaj, en el que armenios y azerbaiyanos disputan la soberanía de la región, cuya población es en un 85 por ciento de origen armenio, han muerto al menos 117 personas y se produjeron miles de heridos, según cifras oficiales.

Campañas de prevención del SIDA

París (Efe).- El secretario general español del Plan nacional contra el Síndrome de Inmunodeficiencia Adquirida (SIDA), Rafael de Andrés Medina, anunció ayer a «Efe» la preparación de tres campañas de información y prevención contra esta enfermedad.

Andrés Medina hizo este anuncio en París durante la Conferencia internacional sobre «la implicación del SIDA para la madre y el hijo», patrocinada por la Organización Mundial de la Salud (OMS) y el Gobierno francés, inaugurada el pasado lunes.

«Apagón» por avería en un amplio sector de la ciudad

Burgos (DB).-Un amplio sector de la ciudad quedó anoche sin suministro de energía eléctrica debido a una avería producida por una filtración de agua en el centro de transformación de la calle Rey don Pedro.

A las 23,07 de la noche de ayer se produjo un «apagón» de luz en un amplio sector de la ciudad, afectando a las zonas de influencia de los centros de transformación de las calles Diego Laínez, Valentín Jalón, Julio Sáez de la Hoya, Avenida General Yagüe y Morco. Empleados de «Iberduero» lograron restablecer el servicio a parte de la amplia zona a las 23,57 de la noche, quedando a partir de ese momento el «apagón» circunscrito a los sectores de los centros de tansformación de Rey don Pedro, Diego Laínez, Alonso de Cartagena y una zona de la calle de San Francisco.

A las 0,35 horas de hoy jueves se procedió a restablecer el servicio en la zona que permanecía a oscuras, viéndose obligados los empleados de «Iberduero» a cortarlo de nuevo para la adecuada reparación de los daños causados en los aisladores del centro de transformación de Rey don Pedro, lo que se hizo a las 0,45 horas.

Por el momento se desconocen las causas de la infiltración de agua en el centro de transformación y origen de la avería, si bien pudiera ser probable que lo fuera por las obras que se están realizando en la citada calle.

La falta de energía eléctrica colapsó el teléfono de «Iberduero» ante las numerosas llamadas de ciudadanos de las zonas afectadas interesándose por el motivo de la falta de fluido eléctrico. Fueron también numerosas las llamadas a la Policía Local y a la Redacción de nuestro periódico.

Puestos al habla con nuestras habituales fuentes de información, se nos aseguró que de ningún hecho anormal se tuvo conocimiento durante el tiempo que permanecieron sin luz calles y viviendas de la zona afectada por el «apagón».

Puestos al habla con «Iberduero» a la 1,15 de la madrugada de hoy jueves, se nos indicó que se continuaba trabajando en la reparación de la avería y que se confiaba que al filo de las dos de la madrugada quedaría restablecido el servicio en toda la red.

†

EL SEÑOR

Don Luciano Bernabé Paniego

Falleció en el día de ayer, a los 94 años de edad, después de recibir los Santos Sacramentos y la Bendición de Su Santidad.

Q. E. P. D.

Su apenada esposa: Doña Rosa Rivero Rivero; hijos: Teodoro, Timoteo, Angela, Napoleón y Herminia; hijos políticos: Josefina Mata, Anunciación Moral, Vicente Serrano y Vicente Esteban; nietos, biznietos, hermanos políticos, sobrinos, primos y demás familia.

Ruegan una oración por el eterno descanso de su alma. Las honras fúnebres y funeral se celebrarán, hoy, jueves, a las 4,30, en la iglesia parroquial de Jaramillo de la Fuente, efectuándose acto seguido la conducción del finado al cementerio de dicha localidad.

Vivía: Jaramillo de la Fuente.

Capilla ardiente: Residencia Sanitaria.

Burgos, 30 de Noviembre de 1989.

Funeraria «San José»

Agradecimiento

Ante la imposibilidad de agradecer personalmente a cuantos asistieron a los funerales celebrados por doña Natividad Medina Arnaiz, Q.E.P.D. Les expresamos nuestro más sincero agradecimiento. La familia Mateo-Medina. Villambistia, 30 de noviembre de 1989.

Agradecimiento

La familia de DON VENANCIO MARTIN ANTON, fallecido el pasado día 25 de Noviembre (Q.E.P.D.), agradece a cuantas personas testimoniaron su pésame y asistieron al funeral y entierro, celebrados por el eterno descanso de su alma.

†

EL SEÑOR

Don José Celis Rastrilla

Falleció el pasado día 28, a los 48 años de edad, confortado con los Santos Sacramentos y la Bendición de Su Santidad.

Q. E. P. D.

Asociación de Padres y Comunidad Educativa del Colegio Nuestra Señora de La Visitación (Saldaña)

Ruegan oraciones por el eterno descanso de su alma

Las honras fúnebres y funeral se celebrarán hoy, día 30, a la una de la tarde, en la iglesia parroquial de Sasamón, acto seguido la conducción del finado al cementerio de dicha localidad.

Sasamón, 30 de Noviembre de 1989.

†

El novenario de misas que dará comienzo hoy, lunes, día 30, a las 8 de la tarde, en la capilla privada de la iglesia de la Merced, calle de la Merced, será aplicado por el eterno descanso del alma del

SEÑOR

Don Simón Jiménez Díez

Q.E.P.D.

Que falleció el día 24 de los corrientes. La familia agradecerá la asistencia a tan piadosos actos.

†

TERCER ANIVERSARIO DE

EL SEÑOR

Don Enrique Ausín Portal

Fallecido el día 30 de Noviembre de 1986.

Q. E. P. D.

Sus amigos

La misa que se celebrará el domingo, día 3, a las 10,30 de la mañana, en la Residencia San Agustín, será aplicada por el eterno descanso de su alma.

Burgos, 30 de Noviembre de 1989.

†

EL SEÑOR

Don José Celis Rastrilla

Falleció el día 28, a los 48 años de edad (víctima de la violencia), después de recibir los Santos Sacramentos y la Bendición de Su Santidad.

Q. E. P. D.

Su apenada esposa: Doña María Natividad Rodríguez Cerezo; hijas: Ana-María y María Almudena; padres: Don Apuleyo Celis y doña Silvana Rastrilla; padres políticos: Don Dionisio Rodríguez y doña María Iluminada Cerezo; hermanos: Felisa, Pedro, Apuleyo, Jesús, Ricarda y Julia; hermanos políticos, tíos, sobrinos, primos y demás familia.

Ruegan oraciones por el eterno descanso de su alma

Las honras fúnebres y funeral se celebrarán hoy, jueves, a las 13 horas, en la iglesia parroquial de Sasamón, efectuándose acto seguido la conducción del finado al cementerio de dicha localidad.

Vivía: Sasamón.

Capilla ardiente: Capillas de Funeraria «San José».

Burgos, 30 de Noviembre de 1989.

†

EL SEÑOR

Don José Celis Rastrilla

Falleció el pasado día 28, a los 48 años de edad, confortado con los Santos Sacramentos y la Bendición de Su Santidad.

Q. E. P. D.

La Dirección y compañeros de la estación de servicio «Hijos de Julio Sadornil»

Ruegan oraciones por el eterno descanso de su alma

Las honras fúnebres y funeral se celebrarán hoy, día 30, a la una de la tarde, en la iglesia parroquial de Sasamón, acto seguido la conducción del finado al cementerio de dicha localidad.

Sasamón, 30 de Noviembre de 1989.

M.C.D 2018

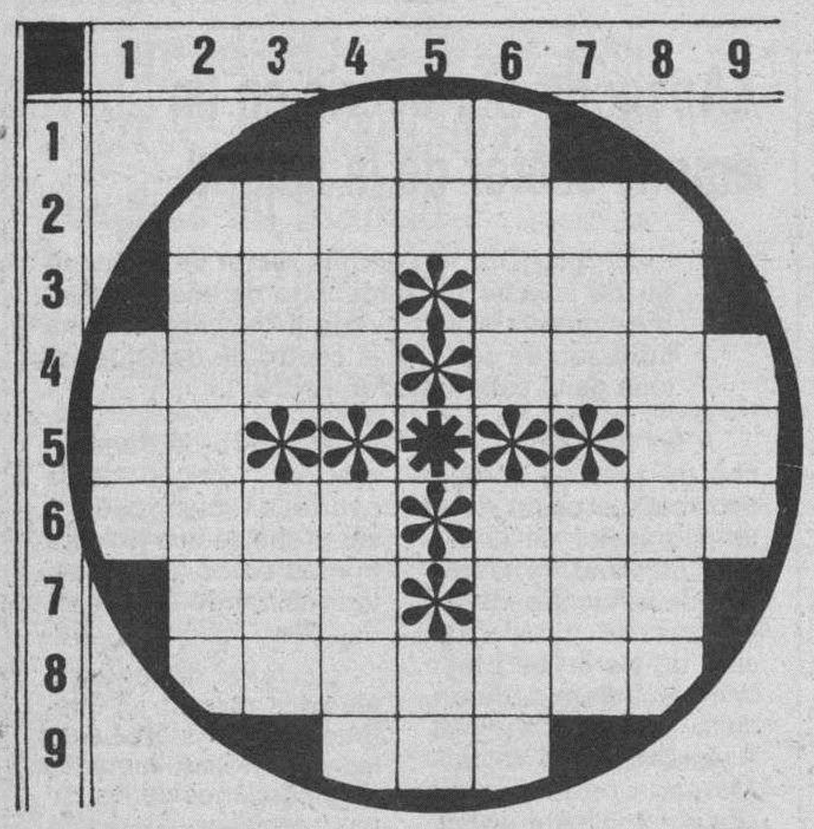

HORIZONTALES. — 1: Planta con dientes. 2: El que manda una compañía de soldados o un buque mercante. 3: Yerno de Mahoma. Pimiento. 4: Sumo sacerdote judío. Estrella que se torna visible por aumento brusco de su brillo. 5: Letra griega. Símbolo del erbio. 6: Ave zancuda venerada por los antiguos egipcios. Corta de árboles. 7: Agarradera. Juego de salón, 8: Lago pequeño (pl.) 9: Anillo.

VERTICALES. — 1: Especie de manzana. 2: Salvaje de las Antillas. 3: Dios árabe. Aire popular canario. 4: Buey sagrado egipcio. Hechicera. 5: Letra griega. Patria de Abraham. 6: Siglas de cierta organización internacional. Energía, fuerza. 7: Interjección familiar empleada con los niños. Aquí, de este lugar. 8: Igualas una cosa con otra. 9: Piedra del altar.

Solución al anterior:

HORIZONTALES. — 1: Tez. 2: Anómalo. 3: Son, raB. 4: Jano. amrA. 5: oR. En. 6: Beta, orgO. 7: Rin. Neo. 8: Ocasión. 9: Mil.

VERTICALES. — 1: Job. 2: Asarero. 3: Non. Tic. 4: Tono. anaM. 5: eM. Si.6: Zara. oniL. 7: laM. Reo. 8: Obregón. 9: Ano.

Hechos y figuras

Arroja sillas contra los jueces que luego le absuelven

Roma (Efe).— Aunque arrojó varias sillas a los jueces e incluso un trozo de madera arrancado a un banquillo de la sala donde estaba siendo juzgado, el Tribunal de lo Penal de Roma absolvió al acusado de un homicidio que nunca cometió

Maurizio Giugliano, acusado de haber asesinado a una mujer de vida fácil que habitaba en Roma, se las arregló para, a pesar de las esposas que impedían sus frecuentes ataques de histeria, arrancar una pata de un banquillo y arrojarla contra los magistrados.

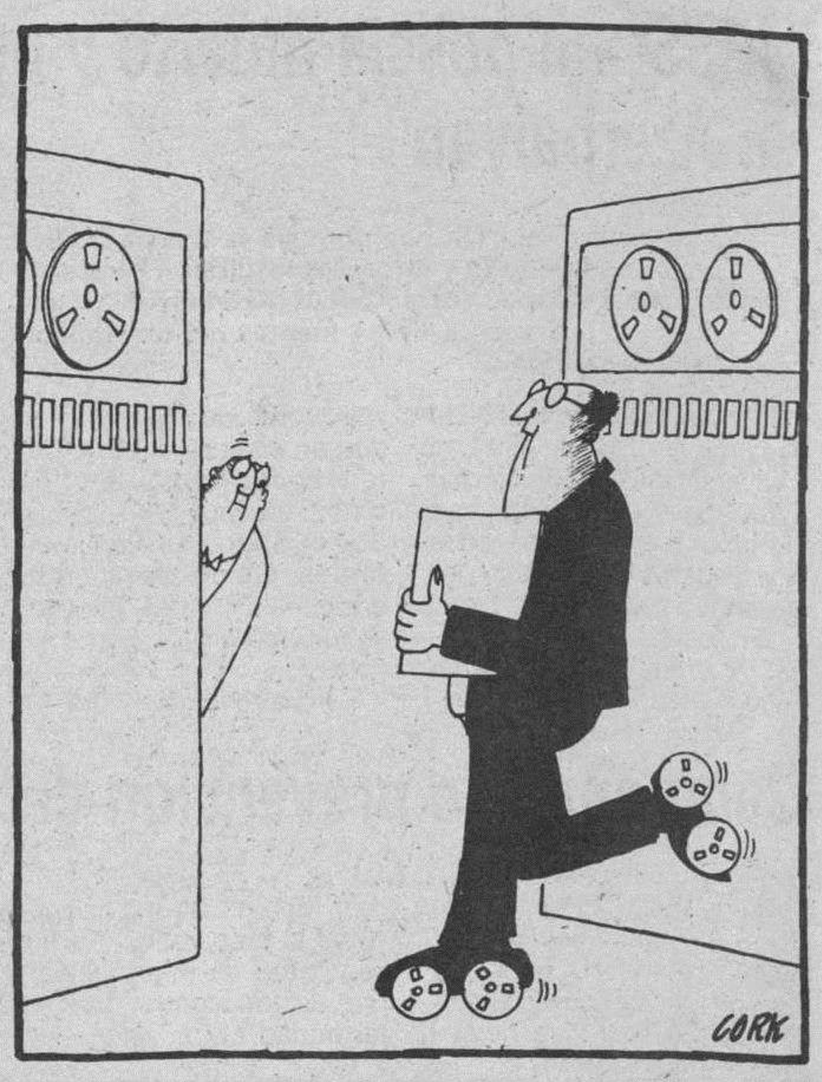

GENERALES CLASIFICADOS

Estos anuncios se reciben en nuestra Administración, San Pedro de Cardeña, 34 y en todas las Agencias de Publicidad.

NOTA.- Deberán tener entrada con 24 horas a su publicación.

Inmobiliaria

Se vende
NAVE INDUSTRIAL
300 M.²
Teléfonos: 215549 - 224903

San Bruno. El piso que está buscando. Tres dormitorios, salón, cocina con terraza cubierta, aseo, contraventanas, parquet recién acuchillado y pintado de gotelé, calefacción central. Por solamente 5.000 pesetas de comunidad, sol de tarde. Pase a verlo.

Para más información llame al 225080.

EN VENTA CASAS UNIFAMILIARES
EN LA CAPITAL
VIVA INDEPENDIENTEMENTE POR EL PRECIO DE UN PISO
120 M² UTILES DE VIVIENDA
40 M² DE GARAJE
40 M² DE JARDIN
ANTENA UHF-VHF Y PARABOLICA, HILO MUSICAL
CALIDAD Y PRECIO SIN COMPETENCIA
ENTREGA INMEDIATA
VENTA EN:
REYES CATOLICOS, 4, ENTRP.
TELF. 27 54 30

TRASPASO PELUQUERIA
MUY ECONOMICO.
RENTABILIDAD ASEGURADA
PRIGO. Plaza Vega, 36. Telf. 20 48 83

Vitoria. Viva sin problemas de espacio en la zona más céntrica de Gamonal.
4 dormitorios, salón, cocina don despensa, terraza cubierta, baño y aseo, trastero superior, parquet, sol de mañana.
Oportunidad única.
Para más información llame al 225080.

VILLAFORTUNY
(Entre Salou y Cambrils)
Un chalet por el precio de un apartamento, con jardín y piscina. Zona ajardinada. Junto a la plaza. 70 % préstamo hipotecario concedido. A 4 horas de Burgos por autopista.
VIAJES GRATUITOS LOS FINES DE SEMANA.
Directamente de constructor.
Alameda Mazarredo, 4-4.º C Bilbao.
Teléfono (94) 4234640.

SOLAR
Para pocas viviendas unifamiliares. De fácil comercialidad en el mercado, VENDO BARATO
SANTOS, Agencia Inmobiliaria
J. Sáez de la Hoya, 8, 6.º.
Telf. 27 51 42

Laboral

Los anuncios de esta Sección, demandas y ofertas concretas de trabajo tendrán una bonificación del 20% en su facturación total.

SE NECESITA PELUQUERA Y SE ALQUILA CABINA DE BELLEZA
San Juan de Ortega, número 19
Telf. 21 09 01

ADMINISTRATIVO
Para Empresa. Con servicio militar cumplido. Conocimientos de contabilidad, manejo de ordenador. Se valorará experiencia.
Teléfono 233178. A partir de las 17 horas.

SEÑORAS
SE NECESITAN SEÑORAS PARA VENDER CHANDALS DE CALIDAD
Llamar al Telf. (93) 788 71 64, de 9 a 12 horas

PARA LERMA
RESTAURANTE EL AGUILA
Necesito CHICO
Con experiencia. Alojamiento en el centro del trabajo.
Teléfono 170005.

IMPORTANTE
EMPRESA DEDICADA A LA FABRICACION DE GENEROS DE PUNTO
NECESITA
10 PERSONAS QUE QUIERAN TRABAJAR EN SU PROPIA CASA TRICOTANDO
OFRECE
* Formación y preparación a cargo de la empresa
* Ingresos de 60.000 a 80.000 pesetas mes, según capacidad personal
* Facilidades para la amortización de su máquina de tricotar

Infórmese en: ASEL'S. C/. Melchor Prieto, 8 (traseras colegio de la Salle). 09005 - BURGOS

CALEFACTOR
Wilms
POR RAYOS INFRARROJOS A GASOLEO

Potencia 34.500 Kcal./h.
para calentar, secar y ambientar interiores y exteriores.
TALLERES, CONSTRUCCION AGRICULTURA, ETC.
Sin turbulencias de aire, polvo olores ni humos.
Portátil, calor siempre a mano.
Consumo 3,5 l./h.
Información y venta
TADESA, S.L.
C/. Juan Ramón Jiménez - PENTASA 3 - Nave 148
Apartado de Correos 30
Tlfs. 20 87 96 y 23 41 27 BURGOS

Motor

SE VENDEN
4 EJES BASCULANTE
Con dos años y medio. Con o sin tarjeta nacional.
INTERESADOS: Teléfono 232741.

Servicios

VENTA LOS ADOBES
LES RECOMIENDA SUS PLATOS DE INVIERNO
TRES PLATOS A ELEGIR, PAN Y POSTRE, 900 PTAS.

Varios

Expone óleos
FABRI
Del 25 de Noviembre al 7 de Diciembre de 1989
Horas de visita: Laborables, 12 a 2 y 7 a 9
Festivos, 12 a 2

URGENTE
Se ruega a las personas que presenciaron el accidente ocurrido el pasado día 21 de Noviembre, sobre las 9,45 de la noche, en el cruce Avda. General Vigón y C/. Vitoria, avisen al teléfono 219725, de 4 a 6 tarde.

A SANTA CLARA
HAGA TRES PEDIDOS, uno de negocios y dos imposibles, rezar durante nueve días nueve Avemarías, mismo sin tener fe. Será atendido. Rezar con una vela encendida y dejar quemar. Publicar el noveno día. — **M.G.**

GRACIAS ESPIRITU SANTO
Por los favores recibidos
J. E. M.

ANUNCIOS EN ESTA SECCION
Si quiere anunciarse en esta Sección, diríjase a nuestra Administración, Agencias de Publicidad o al corresponsal de DIARIO DE BURGOS en su localidad.

M.C.D 2018

Estos anuncios se reciben en nuestra Administración, San Pedro de Cardeña, 34 y en todas las Agencias de Publicidad.

NOTA.- Deberán tener entrada con 24 horas a su publicación.

Alquileres

SE ALQUILA nave en Pentasa 3, acristalada, en 75.000.-. ☎ 274156, 211825.

SE ALQUILA local sin traspaso, en importante centro comercial de Palencia. Interesados llamar al ☎ 91-4101099.

ORTEGA: Alquilo mesón muy céntrico, zona Avda. Vena, 100 m.². instalado, barato.

ORTEGA: Avda. Vena. Alquilo o vendo local acondicionado, 50 m.². 262426.

ORTEGA: Principio Avda. Cid. Piso 150 m.². céntrico, propio profesionales. 262426.

SANTOS Calle Vitoria (principio), alquilo oficina 85 m.². acondicionada. 275142.

SANTOS. Alquilo local zona Cuarteles, desde 30 m.². sin acondicionar.

SANTOS. Alquilo local Reyes Católicos, 100 m.². fachada, sin acondicionar. 275142.

SANTOS. Sanjurjo alquilo piso, cinco, salón, sin muebles. orientación rio.

SANTOS necesito para mi cliente apartamento en alquiler con muebles. 275142.

SANTOS Barriada San Cristóbal, alquilo local 70 metros. Acondicionado. 275142.

HERRERIA: Conde Jordana: sin muebles, seis, salón, cocina, dos baños, gas ciudad. 201460.

HERRERIA: Zona Gamonal: alquiler, venta, locales distintas superficies, cualquier negocio.

DELAFUENTE: Alquilo local 60 metros, esquina principio Comuneros Castilla. 265142.

DELAFUENTE: Alquilo local carretera Poza, 116 metros, esquina. San Pablo, 12 - C.

DELAFUENTE: Alquilo local 18 metros, esquina, final Vitoria-Gamonal, frente parada autobús.

DELAFUENTE: Alquilo local 240 metros. Zona San Pedro Cardeña. 265142.

ALQUILO local Doña Berenguela, 4. ☎ 220608 271402.

ALQUILO piso sin muebles, a estrenar. Garaje y trastero. ☎ 200010.

GARCIFUENTES. Junto Arco Santa María. Alquilo piso 140 metros. Estrenar. 275998.

GARCIFUENTES. Almacén ideal. Alquilo. Calle Madrid, 113 metros. Vado. 275998.

ALQUILO oficina en edificio Edinco, de 20 m.². económica. Llamar tardes ☎ 267922.

SE ALQUILA ático en General Vigón, 55. Llamar 10 a 12 horas al 275793. Abstenerse estudiantes.

SE ALQUILA piso amueblado. Avda. Cid (frente residencia). 201474.

SE NECESITA piso económico en alquiler, zona Gamonal. ☎ 231283. Llamar de 3,30 a 6,30.

Este espacio vale
1.792 Ptas.
(Incluido IVA). Diariamente martes, miércoles, jueves y viernes.

ANUNCIOS ECONOMICOS
EN
Diario de Burgos
Fundado en 1891
GENERALES CLASIFICADOS
★
POR PALABRAS
★
EN ESTE MISMO ESPACIO
DE
¡GRAN EFICACIA!

ALQUILO piso estudiantes, Plaza Lavaderos y Carcedo. 200013. Mediodías - noches.

Automóviles y accesorios

ALQUILER sin conductor. Coches nuevos, todas las marcas. «Servi-Auto», Sanjurjo, 9. ☎ 274715.

AUTOMOVILES Pedrosa. Compra venta de toda clase de automóviles. Stock mínimo, ciento cincuenta vehículos para que usted pueda elegir. Garantizados. Facilidades hasta 24 meses. ☎ 227707 y 227767.

V. LOPEZ vehículos ocasión, garantizados, facilidades de pago. Pisones, 40. ☎ 209667.

AUTOMOVILES Jesús, compra venta de vehículos usados, totalmente revisados y garantizados. Facilidades de pago hasta 60 meses. Sin entrada. San Pedro Cardeña, 94. 261314.

EUSKALBIKES motos de importación. Honda, Kawasake, Suzuki, Yamaha. Garantías, Seguros. Cascos. Modelos 88 - 89 90. Full Power. ☎ : 943-614056.

VAYA a lo seguro... No compre un automóvil sin antes visitarnos. Vendemos automóviles seminuevos con plena garantía. Confie en profesionales. Ducar automóviles de auténtica ocasión. Arzobispo de castro, 7.

ESTA es su ocasión. Grandmontagne le ofrece con o sin entrada y hasta 60 meses: R-12 TXE, desde 17.023,- mes. R-11 TXE, desde 12.159.mes. R-9 TSE, desde 7.502.- mes. R-14 GTS, desde 6.721.- mes. Varios R-5, desde 4.818.- mes. Escort XR.3, desde 8.502.- mes. Escort 1.3, 1.6, desde 8.230.- mes. Varios Fiesta, desde 5.101.- mes. Horizón GL IT, desde 6.504.- mes. 205 diesel y gasolina, desde 8.502.- mes. Corsas, desde 5.951.mes. Varios modelos más donde poder elegir. Francisco Grandmontagne, 22. ☎ 236669.

VEHICULOS de ocasión en Automóviles Gamonal. Garantizados, grandes facilidades. Pedro Alfaro, 2. ☎ 223814.

SE VENDE automóvil todo terreno, Rocky. Nuevo. ☎ : 230104.

VEHICULOS de ocasión, seminuevos, garantizados, sin entrada, hasta 60 meses. Automóviles Varona. Madrid, 17. 207087.

VENDO Ford Fiesta y Horizon. ☎ 261145.

VENDO Talbot Horizon Diesel, BU-H. ☎ 226290.

VENDO Seat 131 Supermirafiori, 175.000 pesetas. ☎ 222149.

VENDO Audi 80 y 1430. ☎ 236611, laborables 8 a 20.

RENAULT-5 BU-G, 5 velocidades. ☎ 261342.

VENDO camión Trayler basculante, con tarjeta. Interesados llamar al 441260.

FORD TAUNUS 2000, llantas aleación. Perfecto estado. ☎ 268482.

PARTICULAR vende R-18 diesel, modelo 84. 675.000 pesetas. ☎ 260879.

SE VENDE camión y tarjeta, con ruta de leche. ☎ 206658, a partir 4 tarde. 210696.

Colocaciones

Los anuncios de esta Sección, demandas y ofertas concretas de trabajo tendrán una bonificación del 20 % en su facturación total.

SE PRECISA camarero-a con experiencia, preferible 18-25 años y aprendiz de barman, 16-17 años. ☎ 201640.

SE NECESITA técnico de aparatos de hostelería. ☎ 942-676054.

TRABAJE montando cuadros pequeños casa, proporcionamos materiales, recogemos producción. Decorhogar. Alfonso Católico, 1. Oviedo.

PRECISO personal mayor 25 años. Serios y responsables. R.M. Sr. Borja. ☎ 96-3617761.

SE NECESITA transportista con furgón propio. ☎ 451001.

PRECISO 7 personas mayores 25 años. Serios, responsables. 273021. Sr. Gayán.

NECESITO estheticiene con experiencia. ☎ 225612, llamar por la mañana.

¡DIBUJANTE! Dominios varias técnicas, conocimientos publicitarios y comerciales. Calle Vitoria, 23 - 1° B. Horario de oficina.

SE PRECISA persona joven, servicio militar cumplido, para administrativa-o, con conocimientos de Informática. P.A. Vitoria, 23 - 1° B. Horario de oficina.

SE NECESITA soldador de 2.° con coche. Peón con FP1 Metal. ☎ 509451, de 20 a 23 horas.

SE NECESITAN señoritas para discoteca y barra americana. ☎ 943-731224.

SI TIENES entre 18 y 25 años, ganas de trabajar, don de gentes, dotes comerciales. Esta es tu oportunidad de tener un puesto de trabajo. Pásate por Calle Vitoria, 23 - 1° B. Horario de oficina.

AU-PAIR. (Estudiar y cuidar niños) A Francia, Inglaterra, Alemania, etc. Familias y Agencia con referencias. Información: Ciscar, 36. Valencia. ☎ 96-3730293. De 10 a 13 horas.

CHICA con informes, interna o externa, tardes libres. Avda. Cid, 10 - 2° Drcha.

NECESITO conductores para trayler. Transportes Ortega. 222750.

SE OFRECE chica para trabajar, de 28 años. ☎ 236171.

NECESITO chica mañanas. 209824, llamar 5 - 7.

NECESITO empleada fija. Informes: Plaza España, 6-2°, mañanas.

SE NECESITAN bordadoras a mano y ganchilleras. San Francisco, 145 bajo.

SE NECESITA tornero, preferible oficial de 1° ó 2°. Sueldo a convenir. Llamar al ☎ 947-236830. Burgos.

ORQUESTA necesita cantante masculino y femenino. Llamar al ☎ 264755, de 11 a 2 y 5 a 8.

SE NECESITA asistenta 2 dias semana. Con experiencia. Zona Castellana. ☎ 204527.

PRECISAMOS profesionales cuidado personas. Puericultoras, niñeras, Magisterio, auxiliares Clínica. Internas Madrid. ☎ 91-5934051.

SE NECESITA chica para cuidar persona mayor. Jueves, Sábados y Domingos, de 5 a 10. ☎ 203424, tardes de 5 a 8.

NECESITO empleada hogar. ☎ 261343.

SE NECESITA dependienta 19 años, buena presencia. ☎ 222839.

SE OFRECE conductor con carnet C-1. P.M.A. 16.000 kilos. ☎ 170779.

SE NECESITA cocinera. Sueldo a convenir. S.S. Informes: ☎ 274388 - 208015.

SE NECESITA dependienta 16-18 años. El Kilo. General Santocildes, número 5.

MATRIMONIO con niño necesita chica, mejor sabiendo cocina. Zona Reyes Católicos. Horario: De 11 a 7. Sueldo 35.000 más seguro. Imprescindible informes. ☎ 270155.

SE NECESITA empleada hogar fija. ☎ 268659.

SE NECESITA chica auxiliar administrativo, con conocimientos contabilidad. ☎ 227250, de 11 a 13 horas.

SE NECESITA señora interna, atender señora. ☎ 272509.

SE NECESITA aprendiz de bar, 16-18 años. ☎ 205983.

SE NECESITA chica para cocina, de 16-18 años. Bar Fornos. Merced, 17.

NECESITO empleada de hogar con experiencia, de 9 mañana a 8,30 tarde. Llamar de 5 a 6 al ☎ 221497.

SE NECESITA pastor o empleado para cebadero en Soria, con experiencia. Se facilita vivienda. ☎ 975-221146 - 221193. A partir 11 noche.

BUSCO modelo de pasarela, chicas mínimo 1,74, chicos mínimo 1,85. ☎ 261379.

NECESITO chica sólo mañanas. ☎ 263332. Llamar de 12 a 2.

NECESITO chica de 9,30 a 4,30. ☎ 202234.

NECESITO cocinera o ayudante y camarero, a poder ser matrimonio. ☎ 595176, de 10 mañana a 1 tarde. Excepto Sábados y Domingos.

NECESITO camarero para barra. Mañanas, cerramos Domingos. ☎ 236599.

NECESITO chica, interna - externa. Con informes. ☎ 231474. Llamar mañanas. 231474.

NECESITO chica servicio, fija, externa. ☎ 221594.

Compras y ventas

ORO, joyas, compro. Pago bien. Arco del Pilar, 4 - 1°.

COMPRO oro, plata, joyas, monedas, antigüedades. Vitoria, 17. Despacho 505. ☎ 204167. Burgos.

QUIERE Ud. cercar? Disponemos de toda clase de materiales para cerramientos, postes, mallas, alambre-espino, portones, bastidores, etc. Cercados Reques. Fuentemilanos (Segovia). ☎ 911-485176.

PLANTAS de Chopo, árboles frutales y ornamentales, aligustres para setos, arbustos, coníferas, rosales. Viveros Aldonza, SAT, Nájera (La Rioja). ☎ 941-363899.

VENDO cachorros Cocker. ☎ 219830.

GUILLOTINA 1.050 x 6 (Arrieta). Como nueva. ☎ : 94-4905208.

VENDO 8 puertas, 5 normales y tres acristaladas. ☎ 216861.

SE VENDE lavacabezas doble, secador y otros elementos de peluquería. ☎ 226801.

Enseñanza

INLINGUA Idiomas. Tenemos todos los programas que usted necesita. Con la garantía de la primera organización mundial de enseñanza de idiomas. Plaza Alonso Martínez, 8. ☎ 206851. Avda. Reyes Católicos, 44 y Avenida Eladio Perlado, 31.

AMERICAN English. Maple Leaf Estudios Ingleses. Alta tecnología en enseñanza: Ordenadores: Niños y adultos. Matrícula abierta. Laín Calvo, 8-4°. 266227.

AMERICAN English. Maple Leaf. Asesoría de Estudios Ingleses. Gabinete de Psicopedagogía. Cursos de alto nivel para empresas. Profesores profesionales. Laín Calvo, 8-4°. 266227.

CLASES particulares: E.G.B., B.U.P., C.O.U., F.P. Profesionales. Laín Calvo, 29. ☎ 270152 - 262339.

AMERICAN English. Maple Leaf. Cursos especialmente diseñados para Empresas, profesionales y colegios. Preparación todo tipo de exámenes Americanos e Ingleses. Calle Laín Calvo, 8-4°.

INGLES Metropolitan. Profesores nativos licenciados. Horario niños y adultos. Grupos muy reducidos. Abierta matrícula. Miranda, 7. 262350.

INGLES Metropolitan. Inglés por ordenadores. Video. Projects. La tecnología más avanzada. Abierta matrícula. Miranda, 7. 263550.

INGLES Metropolitan. Preparación exámenes E.O.I. y Cambridge. 98% aprobados curso anterior. Empresas y colegios. Abierta matrícula. Miranda, 7. 262350.

Financieras

CALFIBAN Hipotecas desde el 14%. ☎ 985-217397.

ATENCION créditos hipotecarios, primeras y segundas hipotecas. Cancelamos embargos. 983-358716.

LEVANTAMOS hipotecas. Concedemos préstamos. Máximas garantías. 91-5779058, 2765274 y 988-743205.

Fincas

VENDO tienda de frutos secos. No poder atender. Zona escolar. Abstenerse agencias. ☎265207.

COSTA del Sol. Torremolinos, vendo dos estudios, precio total 1.800.000. apartamento grande 80 metros. Precio 4.500.000. Facilidades. Otros: 2.500.000. ☎ 988-725310.

SE VENDE local comercial. Avda. Palencia, 7. Informes ☎ 205868.

INMOBILIARIA Gamonal. Apartamento Ctra. Poza, tres, salón, amueblado, gas.

INMOBILIARIA Gamonal. Ruiz Picasso, 118 m.². cuatro, salón, dos baños, exterior, garaje, servicentrales.

INMOBILIARIA Gamonal. Grandmontagne, cuatro, salón, baño y aseo, dos terrazas, exterior.

INMOBILIARIA Gamonal. Casa la Vega, tres, salón, amueblado, trastero.

INMOBILIARIA Gamonal. Pisos en construcción zona Lavaderos, cuatro y cinco habitaciones, garaje, alturas a elegir. Amplias facilidades. Vitoria, 175 - 1° F. 218659.

SE VENDE piso económico, exterior, muy soleado. 215399.

VENDO pisos, Vitoria, 247. Personas interesadas, hemos rebajado precios. 228945.

ORTEGA: Reyes Católicos, edificio Para. Tres, salón, centralizado, soleado, exterior. Calle Vitoria, 23 - 4° B. ☎ 262426.

ORTEGA: Casa Barriada Illera, 110 m.². construidos, acondicionada, 350 m.². jardín.

ORTEGA: El Carmen. Tres, salón, calefacción central, exterior, soleado. 262426.

ORTEGA: Consulado. Tres, salón, acometida gas, con reformas. 262426.

ORTEGA: Santa Agueda. Tres, salón, 10 m.². terraza, reformado, calefacción individual.

ORTEGA: San Cristóbal. tres, salón, terraza cubierta, individual gas. Reformado.

ORTEGA: Madrid. Piso amplio, tres, salón, baño, aseo, dos miradores, exterior.

ORTEGA: Anselmo Salva. 3°, cuatro, salón, exterior, calefacción individual. 262426.

CHALET Villatoro. Próxima entrega, 207 m.². construidos, jardín particular. Información y venta: Ortega, 262426.

MARCOS Agencia Inmobiliaria. Travesía del Mercado, 2, entreplanta (Hondillo). 273252.

MARCOS Valentín Jalón, sexto, ascensor, cuatro, salón, gas ventana. Exterior.

Hasta 1 año de garantía en toda la Red Renault.

Financiados hasta 48 meses.

Renault 21 TXE AA.	87
Ford Fiesta L	80
Renault 11 TXE	86
Renault 5 GT Turbo	85
Seat Ibiza Diesel	86
Seat Panda 40	83
Renault 4 TL	82
Talbot Samba	82
Renault 11 GTD	86
Ford Fiesta 1.1. 5 veloc.	88

Por eso y más, puedes venir a:
AUTOVICAN, S.A.
Alcalde Martín Cobos, s/n - Telf. 224104
ABIERTO SABADOS TODO EL DIA

Si quiere anunciarse en esta Sección, diríjase a nuestra Administración, Agencias de Publicidad o al corresponsal de DIARIO DE BURGOS en su localidad.

ANUNCIOS EN ESTA SECCION

M.C.D 2018

Fincas

MARCOS Rivalamora, casas unifamiliares, reformar, terreno, dos plantas. 273252.

MARCOS Quintanilla Vivar, casa unifamiliar, terreno, garaje. Cuatro, salón. 4.000.000.

MARCOS Barriada Inmaculada, tercero, exterior, soleado, tres, salón. Económico. 273252.

MARCOS Madrid, tercero, soleado, tres, salón, reformado. Individual carbón. 7.900.000.

MARCOS Virgen Blanca, cuatro, salón, dos baños, garaje, trastero. Estrenar.

MARCOS Pedro Alfaro. Tres, salón, completamente reformado nuevo, cocina nueva, gas natural.

MARCOS Alhóndiga. Tres, salón, exterior. Individualizado, soleado. Económico. Reformado.

MARCOS Plaza Mayor, local 125 metros, acondicionado, dos plantas. Oportunidad.

SANTOS. Extraordinario piso zona Cuarteles, 5°, cinco, salón, tres baños, 2 garajes, trastero. Julio Saez Hoya, 8.

SANTOS. Precioso chalet Villatoro, terreno 250 m.². 2 garajes, bodega. 275142.

SANTOS. Legión Española 7°, tres, salón, trastero, acondicionado. 275142.

SANTOS. Melchor Prieto 5°, exterior, tres, salón, acondicionado, contraventanas. 275142.

SANTOS. Calle Calera 2°, todo exterior, tres, salón, calefacción gasóleo. 275142.

SANTOS. San Francisco, 4°, contraventanas, tres, salón, precio 8.300.000.- 275142.

SANTOS. Precioso apartamento calle Padre Aramburu 9°, todo exterior, inmejorables vistas.

SANTOS. Piso pequeño calle Trinidad 3°, dos, cuarto estar, arreglado. 6.800.000.

SANTOS. Pisos nueva construcción calle Frias esquina calle Avila, 4-5 habitaciones, garaje, trastero.

SANTOS. Francisco Grandmontagne, tres, salón, servicentrales, cocina amueblada. 275142.

SANTOS. Calle Vitoria (Gamonal), 8°, tres, salón, acondicionado. 275142.

SANTOS. Fernando de Rojas, 2°, cuatro, salón, dos baños, garaje.

SANTOS. Vendo alquilo local Rey Don Pedro, 70 m.². acondicionado. 275142.

SANTOS. Reyes Católicos, piso 118 m.². arreglado, dos baños. 275142.

HERRERIA: Agencia Propiedad Inmobiliaria. San Lesmes, 18-1° Drcha. 201460.

HERRERIA: Morco: dos, salón, cocina, baño, exterior, gas ciudad.

HERRERIA: Vigón (Parque Avenidas): tres, salón, cocina, baño, trastero, calefacción central.

HERRERIA: Avda. Cid: cinco, salón, cocina, baño, exterior, gas ciudad.

HERRERIA: Reyes Católicos: tres, salón, cocina, baño, calefacción central.

HERRERIA: Alfareros: tres, salón, cocina, baño, servicio, garaje, exterior, nuevo. Soleado, gas ciudad.

HERRERIA: Legión Española: tres, salón, cocina, baño. Exterior, trastero, terraza.

HERRERIA: Luis Alberdi: tres, salón, dos baños, trastero, calefacción central.

HERRERIA: San Juan: 150 m.². reformado, cuatro, salon, dos baños.

HERRERIA: Santa Cruz: tres, salón, dos baños, terraza, servicios centrales.

HERRERIA: Calzadas: local 80 m.². cualquier negocio.

HERRERIA: Julio Saez Hoya (principio Reyes Católicos): local 1.060 m.². planta y sótano.

HERRERIA: General Mola: buhardilla, habitación, salón, cocina, baño, trastero.

DELAFUENTE: Apartamento, La Puebla, habitación, salón grande, reformado lujo. San Pablo, 12 - C.

DELAFUENTE: Piso, dos habitaciones, salón, económico. Calle Barrantes. 265142.

DELAFUENTE: Piso reformado, dos, salón, mínimos gastos. Véalo. Barato. Vitoria-Gamonal.

DELAFUENTE: Pisos estrenar, tres, salón, baño, aseo, garaje. Avda. Constitución.

DELAFUENTE: Piso Legión Española, tres, salón, gas, mejoras. 8.750.000.- 265142.

DELAFUENTE: Apartamento Vitoria-Gamonal, dos, salón, individual, garaje. San Pablo, 12 -C.

DELAFUENTE: Piso Francisco Sarmiento, tres, salón, central. Claro, alto. 265142.

DELAFUENTE: Apartamento estrenar, dos, salón, garaje, trastero. Exterior. Principio Pisones.

DELAFUENTE: Chalets, construcción, dos plantas, estudio, solarium, dos garajes, trastero. Ventilla.

DELAFUENTE: Local 335 metros, puerta grande, instalaciones agua, luz. Alfareros. Oportunidad.

DELAFUENTE: local 53-149 metros, mucha fachada, Martínez del Campo. 265142.

DELAFUENTE: Local acondicionado, 42 metros. Luis Alberdi. Muy económico. Véalo. San Pablo, 12 - C.

MUELAS: Agencia de la Propiedad Inmobiliaria. San Pablo, 24 - 1° Izda. ☎ 265251.

MUELAS: Piso de lujo, duplex, Barriada del Pilar. Tres, salón 35 m.². dos baños, cocina amueblada, servicentrales. Buena orientación y jardín comunitario. ☎ 265251.

MUELAS: Paseo Los Cubos, dos, salón, servicentrales.

MUELAS: Calle Zamora. Tres, salón, baño, buena altura.

MUELAS: Calle Vitoria (Gamonal). Tres, salón, cocina, baño. Mejoras. Excelente altura. Exterior.

MUELAS: La Flora. Piso reconstruido, tres, salón, dos baños, trastero, ascensor.

MUELAS: Pozo Seco. Salón, cocina amueblada, habitación y baño.

MUELAS: Apartamento abuhardillado, Capitanía. Dos, salón 18 m.². cocina amueblada y baño. Reformado. Económico.

JESUS Melón Agente de la Propiedad. Fco. Grandmontagne, 5 - 1° G. ☎ 231474.

JESUS Melón Calle Madrid: tres, salón. Buena altura, céntrico. Económico.

JESUS Melón Vitoria: tres, salón, gas natural, buena altura. Terraza, despensa.

JESUS Melón Arz. de Castro: Tres, salón, buena altura. Oportunidad.

JESUS Melón Bda. Juan XXIII: Tres, salón, terraza cubierta. gas hasta la ventana.

JESUS Melón Vitoria: Cuatro, salón, terraza cubierta. Inmejorable zona. 231474.

VENDO alquilo piso, Carretera Logroño, 3 - 5° A.

VENDO traspaso bar cafetería. Plaza Lavaderos. 217688.

NECESITO piso tres dormitorios, céntrico. 217688.

PRIGO: Moneda, 13. Plaza Vega, 36. Vitoria, 184. ☎ 269875.

PRIGO. Fray E. Villa. Tres, salón, exterior. Económico. 10.534.

PRIGO. S. Agustín. Cinco, salón, calefacción, soleado. Exterior. Infórmese. 10.349.

PRIGO. Fernán González. Tres, salón, tres armarios empotrados. Exterior. 10.328.

PRIGO. Málaga. Tres, salón, cocina amueblada. Terrazas, parquet, contraventanas. 10.311.

MAGDA González. Agente Propiedad Inmobiliaria. Santander, 6 bajo. ☎ 263954.

MAGDA González. Melchor Prieto: tres, salón, calefacción individual. Trastero, reformado.

MAGDA González. Cabestreros: Apartamento reformado, exterior, soleado, calefacción individual, económico.

MAGDA González. Francisco Salinas: tres, salón, calefacción individual, mínima entrada.

MAGDA González. Belorado: Tres, salón, terraza, trastero, gas natural, mejoras.

MAGDA González. Negocio rentable, clientela fija, atención profesionales, hostelería instalada.

COMPRO o alquilo apartamento, no importa ni zona ni precio. 231474.

VENDO bonito local comercial, 35,5 m.². aseo, teléfono, luz, cualquier negocio. ☎ 226342. Agencias abstenerse.

VENDO piso calle Lealtad, número 4 - 3°. Exterior, reformado, central. 3, salon, baño, cocina amueblada, trastero. 265996.

VENDO piso en construcción. 3 habitaciones, salón, dos baños, trastero, garaje, gas ciudad. Sol todo el día. San Julián. ☎ : 271805 y 228644.

GARCIFUENTES. Noja (Santander). Estrenar, dos, salón, garaje, trastero. Exterior. 275998.

GARCIFUENTES. Carrero Blanco. Cuatro, salón, dos baños, garaje, servicentrales. 275998.

GARCIFUENTES. Vendo casa entera. Fernán González (principio). Vacía, cuatro plantas. 275998.

GARCIFUENTES. San Gil. Vendo local 50 metros, completamente reformado. 275998.

GARCIFUENTES. Avenida Cid. 7.300.000.- dos, salón, soleadísimo. Trastero, despensa. 275998.

GARCIFUENTES. Vendo buhardilla céntrica. Estrenar, una, salón, soleadísima. Económica. 275998.

GARCIFUENTES. Consulado. Cuatro, salón, terraza cubierta, trastero, exterior. Contraventanas. 275998.

GARCIFUENTES. Pablo Casals. Tres, salón, cocina amueblada, garaje. 12.000.000.- 275998.

GAMONAL, próxima entrega llaves, tres, salón, cocina, baño, aseo, tendedero, garaje, trastero. 207087.

MUÑOZ. Agencia Propiedad Inmobiliaria. Tenemos su piso. Consúltenos. 274382.

VIGON. Cuatro, salón, baño. Muñoz. Laín Calvo, 20. 274724.

NUEVA construcción. Lavaderos, Constitución, G-3, Ctra. Arcos. Muñoz. 274382.

REHABILITACION: Edificios, pisos, céntricos, amplios, económicos. Muñoz. 274382.

RESIDENCIAL. 6, 2 baños, garaje, soleado. Muñoz. 274382.

SAN JUAN. A estrenar. Reformado, 150, cinco, salón. 274724.

LOCALES. San Francisco, Avda. Cid, Vitoria, Pedro Alfaro. Muñoz. 274724.

SAN PABLO Eladio Perlado, Santa Bárbara. Muñoz. 274382.

PENTASA-3 Nave. Doblada, 170 - 130. Muñoz. 274382.

VILLADIEGO. Extraordinario local. Amplio. Muñoz. 274382.

TOMILLARES. Villatoro. Unifamiliares. Muñoz. Laín Calvo, 20. 274382.

VENDO piso en San Cristóbal. Reformado, calefaccion individual, gas en la ventana. ☎ 219431. llamar de 1,30 a 3 y 7,30 a 11 noche.

SE VENDE piso Avda. Constitución, número 58. A estrenar. De particular a particular. ☎ 238881.

SE VENDE último piso, calle División Azul, calefacción central. ☎ 228682.

VENDO casa adosada 207 m.². ☎ 224169.

SANTOS Villa Pilar, piso mirando Burgos, esquina rio, garaje, trastero. 275142.

SANTOS Piso residencial, 180 m.². cerca Audiencia. Garaje, preparado máximo confort. Su piso ideal. 275142.

BONITO piso seminuevo, exterior, amueblado. Inmejorable. Facilidades. Véalo tardes. ☎ 273369.

Fincas Rústicas

HERRERIA: Villafría: parcela 6.300 m.². uso industrial. 201460.

VENDO 72 Ha. secano. Villegas. 217688.

VENDO 200 Ha. regadío 80, secano 120. Término Palencia. 217688.

PRIGO. Cuevas Juarros. Tres, salón, baño, dos plantas. 10.410.

PRIGO. Pineda. Finca 384 m.². Muy económica. 10.380.

OCASION. Se vende casa de tres plantas, garaje y merendero, en Villagonzalo Pedernales. ☎ 217000 205510.

Ganados y aperos

TRACTORES revisados varias marcas. Pedro Gómez García. Ctra. Madrid, km. 234. ☎ 202189.

SE VENDEN 125 ovejas Churras. Sotillo de la Ribera. ☎ 545113.

VENDO novillas saneadas, abocadas a parir. Lucio. Villusto.

SOLA sembradoras ó sembradoras combinadas a elegir, nuevos modelos 784/R3 y Euro 888. Con Solá la siembra más perfeta. Suministros Sáinz.

VENDO arado Mendívil, hidraúlico, seminuevo. Llamar ☎ 186205.

VENDO 25 primalas. Razón: San Adrian de Juarros.

SE VENDEN ovejas con cria, en La Nuez de Arriba. Luis Miguel.

SE VENDEN 11 ovejas pariendo. Marcelino Fernández. Palazuelos de Villadiego.

SE VENDEN 20 vacas Pintas y una Ratina. Llamar ☎ 360282.

VENDO pacas de forraje y paja veza. ☎ 161115.

Huéspedes

DOY pensión completa. Calle Madrid, 10 - 6° Drcha.

SE BUSCA chica-o para compartir piso. Calle Calzadas, número 9 - 1° B.

SE NECESITA chica-co, para compartir piso. Calle San Agustín, 17 - 2° A.

CEDO habitación a caballero, precio económico, servicios incluidos. ☎ 273669.

SE BUSCAN chicas compartir piso. General Vigón, número 71. ☎ 233969.

Muebles

SE VENDEN sillas, mesas, vajilla, mamparas divisorias de Rte. y otros enseres. Precio económico. ☎ 208458.

COMPRA Venta, todo tipo de muebles. ☎ 228880.

SE VENDE mueble de salón de 3,50 metros, con dos camas plegables. 45.000.- pesetas. ☎ 213578.

Pérdidas

PERDIDO Foxterrier gigante, blanco, rizado, en Villasana de Mena. ☎ 126374. Gratificaré.

PERDIDA perra Hispaniel Bretón, blanca manchas marrones. gratiticaré. ☎ 213919 - 267959.

Traspasos

TRASPASO bar instalado, funcionando. Económico. Informes: Calle Conde Lozano, 11.

TRASPASO bar restaurante, zona Gamonal. Facilidades. ☎ 216428.

SANTOS. Traspaso local Regino Sáiz Maza, 30 m.². acondicionado. Económico.

SANTOS. Bar pequeño, inmejorables instalaciones y completísimas, situación muy buena, urbanización Villa Pilar. Traspaso. 275142.

HERRERIA: Traspaso bodega instalada con puesto aceitunas: mucha venta: 201460.

HERRERIA: Céntrico: local 100 m.². cualquier negocio. 2.800 renta.

DELAFUENTE: Tienda confección, 30 metros, zona Iglesia Anunciación. Buen negocio. San Pablo, 12 - C.

DELAFUENTE: Bodega 64 metros, sótano, Juan XXIII, todas instalaciones. Rentable. 265142.

DELAFUENTE: Bar 34 metros planta, 34 sótano, oficina. Mucha clientela. Zona Bernardas.

GARCIFUENTES. Avenida Cid (principio). Traspaso local 140 metros. Cualquier negocio. 275998.

SE TRASPASA pub, Bernardas, mucha clientela fija, baja renta. De 16 a 18,30 exclusivamente. ☎ 202946.

Varios

SE ARREGLAN persianas, rieles de cortinas, todas clases. ☎ 262107.

PINTURA general Elba. Presupuestos sin compromiso. ☎ 273150 - 210465.

SE REPARAN tejados y canalones, albañilería en general. ☎ 269427.

JOINT Venture - Inmobiliaria Costa Dorada. Busco socio para promocionar nueva Urbanización tipo Marina con puerto interior y puerto tipo de pescadores, con canales de navegación y amarres a pié de cada parcela (tipo Ampuriabrava) y construcción de 800 unidades entre chalets y apartamentos. Zona privilegiada y única. Ventas aseguradas, mínima inversión y altos beneficios demostrables. Total reserva de la inversión y colocación de beneficios. Abstenerse curiosos. Solicitar entrevista a: Diaz I. Medina, S.L. ☎ 977-742513.

FONTANERIA y albañilería, limpieza de canalones, reparaciones. ☎ 273866.

REPARAMOS tejados, colocamos canalones nuevos y reparamos viejos. ☎ 238766.

ALBAÑILERIA y fontanería. ☎ 274247. José Antonio.

PINTURA decoración Goan. Pintura general. Comunidades. Presupuestos sin compromiso. Burgos, provincia. ☎ 207716, 213789.

FONTANERIA albañilería. Reparación de canalones viejos y colocación de nuevos y tela asfáltica. ☎ 220025.

DIARIO DE BURGOS. El periódico de mayor difusión en Burgos, capital y provincia.

ANUNCIESE en esta sección. La difusión de su anuncio está plenamente asegurada.

EL 80% de los lectores burgaleses de periódicos, leen diariamente DIARIO DE BURGOS.

DESDE SOLO 740.000 PTAS.
DE ENTRADA UNICA. SU CASA EN LA COSTA (TORREVIEJA). RESTO 40.000 PTAS. MES.
masa
TELF. 274051

AVISO A LOS SUSCRIPTORES

PARA ASEGURARSE UNA BUENA RECEPCION DE **DIARIO DE BURGOS**

COMUNIQUENOS

- Su cambio de domicilio.
- Irregularidades en la recepción del Diario.

Diríjase a:

Jefe de Distribución y Ventas
San Pedro de Cardeña, 34. 09002 BURGOS
Teléfono: 26 83 75

Si quiere anunciarse en esta Sección, diríjase a nuestra Administración, Agencias de Publicidad o al corresponsal de DIARIO DE BURGOS en su localidad.

ANUNCIOS EN ESTA SECCION

BOLETIN DE SUSCRIPCION

Diario de Burgos

Departamento de Distribución y Ventas

C/. San Pedro Cardeña, 34. ☎ 268375 Apartado 46 - 09002 BURGOS

PRECIOS DE SUSCRIPCION

	mes	trimestre	semestre	año
Capital	2.040	6.120	12.240	24.480
Fuera de la Capital	----	6.120	12.240	24.480

FORMA DE PAGO (Indico con una X la forma en que abonaré mi suscripción).

○ Recibo en domicilio (sólo Burgos capital). ○ Contra reembolso (fuera capital)
○ Cheque bancario, giro postal. ○ Domiciliación Bancaria.

EL COBRO SERA POR ADELANTADO

D. .....
Población ..... Calle ..... n.º .....
piso ..... Desea suscribirse a DIARIO DE BURGOS a partir del día 1.º del mes de ..... de 198...., por un período de .....
(mes, trimestre, semestre o año).

DOMICILIACION BANCARIA

Muy señores míos:
Les ruego que con cargo a la cuenta núm .....
atiendan hasta nuevo aviso los recibos presentados por DIARIO DE BURGOS, a mi nombre.

Banco o Caja de Ahorros .....
Agencia ..... Dirección .....
Localidad ..... Nombre o razón social del titular de la cuenta .....
..... Fecha .....

Firma

M.C.D 2018

La serie «Holocausto» llega hoy a su cuarto capítulo. n la foto, Meryl Streep y Joseph Bottoms.

Crónica de Televisión

Belén Molina

La cartelera televisiva de este jueves tiene marcado sabor español con la emisión de "Un, dos tres, al escondite inglés" y "El suave murmullo del mar", obra escrita por Baltasar Porcel y dirigida por Antonio Chic. "Un, dos, tres, al escondite inglés", dirigida en 1969 por Ivan Zulueta, un cineasta vasco que este año es objeto de homenajes y retrospectivas en distintos festivales de cine, cuenta con la participación desinteresada de Jose María Iñigo y el realizador Antonio Drove en papeles secundariois pero llamativos. Con ellos actúan Patty Shepard, Ramon Pons, Judy Stephen y Tina Sainz.

Escrita en colaboración con Jaime Chávarri, este largometraje que se emite a la 01.00 de la madrugada en el espacio "Producción española", permite que veamos a los grupos españoles de pop más "in" al final de la década de los sesenta, con motivo de un concurso anual que celebran varias emisoras radiofónicas.

En la programación de tarde de la segunda cadena y en el espacio "Primera función" contaremos con "Los suaves murmullos del mar", adaptación en forma de largometraje de una miniserie de cinco capítulos que se realizó en catalán en 1974. Narra las historias de un emigrante, que aunque la fortuna le ha sonreído y disfruta de un círculo de amistades importantes, regresa a su pueblo tras veinte años de ausencia y no puede evitar el sentirse frustrado al descubrir que no puede recuperar su pasado. Baltasar Porcel, el autor de esta obra dramática, es un prolífico novelista, publicista y periodista de origen mallorquín, que se ha metido en el campo del Séptimo Arte y la televisión como guionista. (TVE-2, 17.25).

Hoy podremos ver un nuevo episodio de la divertida serie «Enredo»

Punto y aparte: la andropausia

El espacio de debate que dirige y presenta Manuel Campo Vidal estará dedicado este jueves a la andropausia, lo que en términos médicos y sexológicos significa el inicio del climaterio masculino. Según los especialistas, esta crisis que ronda a los hombres entre los cuarenta y los cincuenta años de edad, se ha agudizado en el siglo XX debido a la competitividad y el stress. Por este motivo afecta más agudamente a los ejecutivos que al cabo de varios años de trabajo intensivo y un ritmo de vida acelerado, se sienten relegados a un segundo plano, cansados y viejos.

"Hombres en crisis", es el principal asunto a debatir en "Punto y aparte", para lo cual Campo Vidal contará con la participación de Adolfo Marsillach, actor, dramaturgo y actual director del INAEM; la senadora Amparo Rubiales, el diestro Jaime Ostos y el cantante Ramoncín.

La segunda parte del programa estará dedicado a los recientes acontecimientos ocurridos en Checoslovaquia y en general, la situación que se vive actualmente en muchos de los países del Este. Participarán Antolin Liehm, director de la Gaceta Cultural de la Asociación de Escritores de Praga —órgano de expresión del movimiento de oposición que encabeza Dubceck— y Marcelino Oreja, vicepresidente del Partido Popular y ex secretario general del Consejo de Europa. (TVE-1, 22.15).

Metrópolis

El programa "Metrópolis", bajo la dirección de Alejandro G. Lavilla, se centrará en el palmarés del festival Internacional de Video 89, que recientemente se ha celebrado en La Haya. De las 21 cintas pesentadas a concurso, el jurado eligió tres sin aludir a primer, segundo y tercer puesto. Dos de estos videos constituyen el "Metrópolis" de esta semana: "La última palabra" de Jean Luc Godard, en el que rinde homenaje al filósofo Valentin Feldman, asesinado a los 33 años por los alemanes. la segunda cinta es "Grados de ceguera", de Ceryth Wyn Evans, un estudio sobre cegueras no sólamente físicas, sino también anímicas o espirituales. (TVE-2. 00.30).

Cerca de las estrellas

El partido de fútbol entre las selecciones de Trinidad Tobago y Estados Unidos valedero para la clasificación de cara al Mundial de Italia de 1990, constituye el principal componente del espacio deportivo "Cerca de las estrellas".

También se ofrecerá un resumen de los partidos de la Copa del Rey y en la sección "Via Olímpica" se hablará de piragüismo. (TVE-2. 19.30).

TV

Primera Cadena

8,00 Buenos días.
9,00 Holocausto. Episodio número 4. Rudi y Elena han logrado escapar y pasan a Rusia. Mientras tanto, Karl Weiss se encuentra en Buchenwald, en el pabellón de artistas. Allí, Muller le entrega las cartas de su esposa. Posteriormente son trasladados a Checoslovaquia, donde bajo una aparente fachada de normalidad se esconden campos de exterminio.
9,55 Avance Telediario.
10,00 El día por delante. Incluye: «El derecho de amar». Episodio número 128. Nelo hace de mediador para la reconciliación de Augusto, primero con su socio y luego con su mujer. «Santa Bárbara». Episodio número 148. Decidida a resarcirse de las humillaciones a las que Stanfield Lee la sometió años atrás, Julia decide desestimar su propuesta y colaborar con Mason en el caso de Maggie contra las empresas Capwell.
13,00 Avance Telediario.
13,05 Dibujos animados. «Isidoro». Isidoro, por una confusión, toma vitaminas para perros, lo que le hace cambiar su personalidad felina.
14,00 Informativo territorial.
15,00 Telediario.
15,30 A mi manera.
17,45 Avance Telediario.
17,50 Barrio Sésamo.
18,20 Erase una vez... la vida. «El oído».
18,50 Sopa de gansos.
19,20 Con las manos en la masa.
19,50 Los problemas crecen. «Confidencialmente tuyo». Maggie recibe una oferta de trabajo de un importante periódico. Casualmente la mujer del director es paciente de Jason.
20,20 Informativo Territorial.
20,30 Telediario.
21,00 El tiempo.
21,15 Treinta y tantos.
22,15 Punto y aparte.
23,55 Enredo.
00,20 Telediario y Teledeporte.
01,00 Producción española. «Un, dos, tres, al escondite inglés».
02,25 Despedida y cierre.

Segunda Cadena

8,00 Con tu cuerpo.
8,15 Dibujos animados.
8,35 Cursos de idiomas.
9,00 Hablando claro.
9,30 Al filo de lo imposible.
10,00 Hoy a las 10
11,00 Años dorados, años amargos.
12,00 Las doce en punta.
13,00 Eurodiario.
13,30 La Cometa blanca.
14,00 3 por 4.
15,00 National Geographic. «el territorio del tigre».
15,55 Tira de música.
16,45 Dona Beija.
17,25 Primera función.
19,10 El mirador.
19,30 Cerca de las estrellas. Incluye: Campeonato del Mundo de Fútbol Italia-90.
22,00 Noticias 2.
22,30 El Primi juego.
22,50 Jueves cine. «Angel I».
00,30 Metrópolis.
01,00 La noche.
02,15 Despedida y cierre.

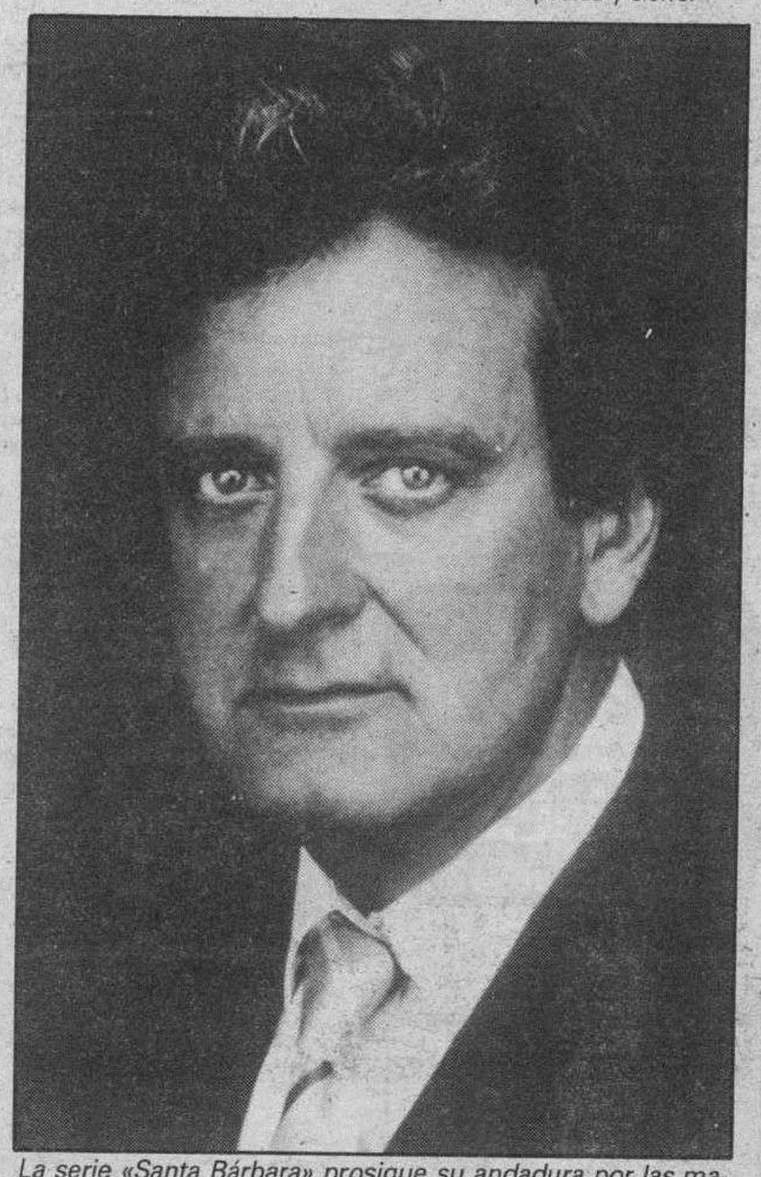

La serie «Santa Bárbara» prosigue su andadura por las mañanas de la primera, sin visos de que se vislumbre el final de tan borrascosas desventuras.

Una hemeroteca breve a su servicio

***

Un libro hecho con retazos del Diario, de acontecimientos que vivieron nuestros bisabuelos, abuelos, padres y nosotros mismos en el Burgos de los siglos XIX y XX

***

De venta en todas las librerías y quioscos de Burgos y su provincia

TOMO II «UN SIGLO DB»

A un precio popular: 450 Ptas.

«Un siglo DB»

La Historia a través de Diario de Burgos

TOMO II

Don .....
Calle ..... Telf. .....
Población / Provincia ..... C.P. .....
Desea recibir ..... ejemplares II TOMO
Desea recibir ..... ejemplares I TOMO
«Un siglo DB» a 450 Ptas. cada tomo

○ Contra reembolso
○ Talón nominativo

Fecha y firma

Sólo para fuera de Burgos

Enviar a: **Diario de Burgos, S.A. Departamento Relaciones Públicas. C/. San Pedro de Cardeña, 34. 09002 — BURGOS.**

M.C.D. 2018

AGENDA

Santoral

Ss. Andrés, ap.; Cástulo, Maura, Euprepes, ms.; Constancio, Saturnino, cfs.; Zósimo, taumaturgo.

Misa: De San Andrés.

Registro Civil

Nacimientos.—Isabel Gómez y Pozas, Natalia Díaz y Beaumont, Judith Rodrigo y Calvo y Silvia Arribas y Alonso.

Defunciones.—Isidora Angulo y Arauzo, de Castrillo Solarana, 92 años; Rafael Ayala y Manzanedo, de Burgos, 39 años; Fidelga Espeja y Malmonje, de Gumiel de Hizán, 90 años.

FUNERARIA
San José
SERVICIO PERMANENTE
CAPILLAS VELATORIAS
Avda. del Cid, 83
Tfnos. 20 94 52 - 22 29 07

Farmacias

Servicio de guardia. — De nueve y media de la mañana a once de la noche: Hidalgo, San Juan, 25; Tomás, García Lorca, 17; Díez Ruiz, Calzadas, 77.

Servicio de urgencia. — De once de la noche a nueve y media de la mañana: Hidalgo, San Juan 25.

Cupón Pro-ciegos

CUPON PRO CIEGOS
Nº 28.472
premiado
MUEBLES evelio
Gral. Yagüe, 32

Lea siempre
Diario de Burgos
Burgos es cosa nuestra

Boletín meteorológico

Datos recogidos ayer en el Observatorio Meteorológico del aeródromo militar de Villafría.

Barómetro. — Presión atmosférica, 690,5 milímetros de mercurio.

Temperatura ambiente: Máxima, de 13,6 grados a las 17,30 horas.

Mínima, de 7,6 grados a las 8,30 horas.

Viento: SW.

Humedad: 81 %.

Lluvia: 0,4.

Taxis

Avda. Cid. Res. Sani.	22 80 56
P. Sto. Dom. Guzmán	20 30 55
Conde Jordana	20 30 88
Plaza de Vega	26 28 62
Avda. Eladio Perlado	21 96 97
C/. Vitoria (B. J. XXIII)	22 44 06
P.º de los Pisones	26 32 35

Urgencias

Servicio de Policía	0 91
Serv. Pol. Municipal	0 92
Policía Municipal	28 88 34
y	28 88 39
Guardia Civil	22 90 04
Comisaría	23 59 12
y	23 69 01
Gobierno Civil	20 55 00
Jefatura de Atestados	23 24 11
Jefatura Prov. Tráfico	22 11 12
Bomberos (emerg.)	0 80
y	28 88 38
Casa de Socorro	26 14 10
Hospital G. Yagüe	28 18 18
S. S. (Urgen. Resi.)	28 18 00
A. Alcoho. Anó.	23 65 52
S.O.S. droga	26 36 00
Cruz Roja	22 15 00
Hospital Provincial	23 50 11
Teléfono Esperanza	20 73 57
Gas Natural, averías	23 44 00
y	23 45 00
Iberduero, avisos	22 10 81
Ambulancia (partc.)	20 94 52
RENFE	20 35 60
Obras Públicas	22 45 00
Tele Ruta	91-4417222

Miranda de Ebro

Bomberos	31 00 00
Guardia Civil	31 00 39
Seguridad Social	32 06 08
Cruz Roja	31 00 37
Policía	31 00 95

Aranda de Duero

Bomberos	50 07 98
Guardia Civl	50 00 86
Cruz Roja	50 26 18
Policía	50 29 04
Gas Natural	50 06 04

Lerma

Guardia Civil	17 00 37
Cruz Roja	17 00 60

Roa

Guardia Civil	54 00 13
Cruz Roja	54 01 84

Medina de Pomar

Guardia Civil	11 07 06

Briviesca

Cuardia Civil	59 00 34
Cruz Roja	59 08 28

Belorado

Guardia Civil	58 00 46
Cruz Roja	58 01 89

Villarcayo

Guardia Civil	10 00 17
Cruz Roja	10 01 18

Salas de los Infantes

Guardia Civil	38 00 10
Ambulancia Municipal	38 00 21
Serv. Prev. y Salv.	38 09 89
y	38 00 21

Villadiego

Guardia Civil	36 00 04
Ambu. e Incendios	36 00 04
y	36 00 01

Medina de Pomar

Guardia Civil	11 07 06

Espinosa de los Monteros

Guardia Civil	12 00 05
Cruz Roja	12 03 93

Melgar de Fernamental

Guardia Civil	37 20 18
Ambulancia:	
Guardia Civil	37 20 18
Centro G. Médicas	37 24 93

Valle de Mena

Cruz Roja	12 62 92

Monumentos de Burgos

Horario de visita

Catedral.— Todos los días, 10,00-13,30 y 16-18,30.— 200 pts. y 125 grupos de 10.

Colegiata de Covarrubias (Telf. 403011). — Laborables: Sólo a las 10,30-1,30-4,30-6 y 7,30. Festivos: De 10 a 2 y de 4 a 7,30. 100 pesetas y grupos 50 pesetas. (Misa con órgano los domingos a las 12). Los martes no hay visitas.

Iglesia de San Nicolás.— Laborables, 18,30-20,00 horas. Lunes, 9,00-14,00 y 17,00-21,00. Sábados, 9,00-14,00 y 18,30-20,00. Festivos, 9,00-14,00 y 17,00-18,00.

Iglesia de San Esteban.— Llamar a la casa parroquial: 20 70 95.

Museo Monográfico de pintura «Marceliano Santa María».— Lunes, cerrado. Laborables, 10,00-14,00 y 17,00-20,00.— Domingos, 10,00-14,00.— 25 pts. Gratis colegios y estudiantes con profesores.

Museo arqueológico «Casa de Miranda».— Lunes, cerrado. Laborables, 10,00-13,00 y 17,00-19,00. Festivos, 10,00-13,00.— Extranjeros, 200 pts. Españoles, gratis con el D.N.I.

Monasterio de las Huelgas.— Lunes, cerrado. Laborables, 11,00-14,00 (última visita 13,15) y 16,00-18,00 (última visita 17,15). Festivos, 11,00-14,00 (última visita 13,15).— 300 pts. persona. 225 pts. grupos superiores a 10 personas. 100 pts. colegios, profesores y jubilados.

Cartuja de Miraflores.— Visita laborables, 10,15-15,00 y 16,00-18,00. Visita festivos, 11,20-12,30, 13,00-15,00 y 16,00-19,00.

Iglesia de Santa Agueda.— Abierta horas de culto.

Iglesia de San Gil.— Abierta horas de culto.

Iglesia de San Lorenzo.— Abierta horas de culto.

Iglesia de San Lesmes.— Abierta horas de culto.

Monasterio de San Pedro de Cardeña.— 100 pts.; 75 pts. grupos de 30, colegios, 50 pts.

Monasterio de Santo Domingo de Silos.— Laborables, 10,00-13,00 y 16,30-18,00. Festivos, 16,30-18,00.— 100 pts. Grupos de 25 y estudiantes, 50 pts. Misa (canto Gregoriano): Laborables 9,00. Festivos, 12,00. Vísperas (canto Gregoriano), 19,00.

Talleres

Ayuda automovilística RACE

Burgos: Talleres Automoderno ☎ 224809 y 209039.
Briviesca: Autorreparaciones Briviesca ☎ 590707 y 591045.
Aranda de Duero: Talleres De la Puente ☎ 500347 y 503856.
Espinosa de los Monteros: Talleres José Luis ☎ 120294.
Medina de Pomar: Garaje Samuel ☎ 110453 y 110306.
Miranda de Ebro: Garaje Tamayo ☎ 310112 y 310549.
Lerma: Talleres Madrid-Irún ☎ 170085 y 170222.
Pancorbo: Garaje Aldama ☎ 354064.
Hontoria del Pinar: Talleres Santiago Muñoz ☎ 386054.
Oña: Talleres Ventura Velasco ☎ 300044.
Salas de los Infantes: Talleres Celes ☎ 380147.
Miranda de Ebro: Talleres Escudero S. L. ☎ 310079.
Villadiego: Talleres Conrado ☎ 360138.
Cilleruelo de Bezana: Talleres El Escudo S. L. ☎ 153086 y 153036.

Coches de línea

Salidas a:

Adrada de Haza: 14,00 (lu., mi., vi.: 18,00, fes. no)
Aguilar de Campoo-Cervera de Pisuerga: 9,30 (ju. y sa.)
Aguilar de Campoo-Cervera de Pisuerga: 17,00 (diario, dom. y fes. no)
Aranda de Duero: 7 - 10,45 - 13,00 - 13,30 - 15,30 - 17,30 - 19,30 (diario, dom. no)
Arenillas de Riopisuerga: 14,00 - 19,00 (diario, sab.: 14,00, dom. y fes. no)
Arija: 17,30 (lu., mi., vi.: 18,00, fes. no)
Alar del Rey: 17,30 (diario, vi.: 18,30, sab.: 13,30, dom. y fes. no)
Barcelona (directo por autopista): 10,45 15,00 - 23,00 (diario, dom. no)
Belorado: 13,30-18,15 (diario, vi.: por Cerratón 19,00, dom. y fes. no)
Bilbao (directo): 10,30-16,00 (diario, dom. y fes. no)
Bilbao: 7,00-12,00-14,00 (diario, dom. y fes. no)
Bilbao-Espinosa de los Monteros: 14,00-18,00 (diario, dom. y fes. no)
Briviesca: 7,45 - 10,30 - 12,30 - 13,30 17,45 - 19,30 (diario, sab.: 17,45-19,30, dom. y fes. no)
Cabia (por Cayuela-Albillos): 18,30 (lun. y vi., fes. no)
Carcedo de Burgos: 12,45 (vi. fes. no)
Castrojeriz-Arenillas: 14,00 (diario; ju. dom. y fes. no)
Covaleda: 18,30 (diario, dom. y fes. no)
Fresneda de la Sierra: 19,30 (diario, dom. y fes. no)
Frías-Oña: 17,45 (diario, sab.: 13,30, dom. y fes. no)
Fuentes de Oñoro-Ciudad Rodrigo-Salamanca-Zamora-Toro-Valladolid-San Sebastián-Irún: 16,30 (diario, dom. no)
Hoyales-Roa: 18,00 (lu., mi., vi., sa.: 14,00, fes. no)
Irún-San Sebastián-Valladolid-Toro-Zamora-Salamanca-Ciudad Rodrigo-Fuentes de Oñoro: 10,30 (diario, dom. no)
León: 12,00 (diario, dom. y fes. no)
Lerma (por Tordueles): 14,00 (mi., sa., fes. no)
Lerma (por Tordueles): 14,00 - 18,30 (lu., ma., ju., vi.: 19,15, fes. no)
Logroño (por Briviesca): 7,45 - 10,30 12,30 (diario, dom. y fes. no)
Logroño (por Belorado): 8,30 - 13,00 16,30 - 20,15 (diario, dom. y fes. no)
Los Balbases: 18,30 (lu., vi.: 19,00, fes. no)
Madrid: 10,45 - 12,00 - 15,30 - 17,30 20,00 - 22,15 (diario)
Madrid (Bus-Expres): 7,30 (diario, dom. y fes. no)
Mahamud-Presencio-Arcos: 18,30 (ma., mi., ju., fes. no)
Melgar de Fernamental: 13,30-19,30 (diario, dom. y fes. no)
Melgar de Fernamental-Osorno: 17,15 (diario, dom. y fes. no)
Miranda de Ebro: 13,30-17,45 (diario, sab.: 17,45, dom. y fes. no)
Miranda de Ebro (directo autopista): 6,45 (diario, sab., dom. y fes. no).
Oña-Trespaderne: 13,30 (lu., mi., vi.)
Palencia-Valladolid: 8,00-13,30-17,30 (diario, dom., fes. no)
Pedrosa del Príncipe-Astudillo: 17,30 (diario, vi.: 18,30, dom. y fes. no)
Baltanás-Peral de Arlanza-Villahoz: 18,30 (diario, vi.: 19,00, sab.: 14,00, dom. y fes. no)
Poza de la Sal: 17,45 (diario, sáb.: 13,30, dom. y fes. no)
Salidas Padrones: Padrones-Aguas Cándidas (sábados). Hozabejas-Terminón: 17,45 (vi.). La Parte-Salas (lu. y vi.). Rojas-Llanos (mi. y sa.). Rioseras-Salas (ma.). Ríocerezo-Salas (ju.).
Pradoluengo: 13,30 (diario, dom. y fes. no)
Quintana del Pidio-Roa: 18,00 (ma., ju., fes. no)
Quintanilla Cabrera-Jaramillo de la Fuente: 18,00 (vi., sa.: 14,30, fes. no)
Rabé de las Calzadas: 13,30 (vi., fes. no)
Roa de Duero: 18,00 (diario, sa.: 14,00, dom. y fes. no)
San Sebastián: 10,45-18,30 (diario, vi. y vísperas fes., 22,15)
Santander-Ontaneda: 10,00-15,30-22,15 (diario)
Santibáñez Zarzaguda: 14,30 (diario, dom. y fes. no)
Santo Domingo de la Calzada: 8,30-13,00-16,30-20,15 (diario, dom. y fes. no)
Santo Domingo de Silos-Caleruega: 17,00 (lu., ma., mi., ju., vi.: 18,30, fes. no)
Santo Domingo de Silos-Caleruega: 14,00 (sa., fes. no)
Sasamón: 13,30 (diario, dom. y fes. no)
Sasamón-Grijalba-Herrera de Pisuerga: 17,30 (diario, vi.: 18,30, dom. y fes. no)
Soria: 7,15-14,00 (diario, dom. y fes. no)
Tinieblas de la Sierra: 19,30 (vi., fes. no)
Tobar: 19,15 (ma., mi., ju., vi., sa.: 13,30)
Tordómar: 18,30 (lu., vi., sa.: 14,00, fes. no)
Torrelavega: 10,45 (diario)
Tórtoles de Esgueva: 13,45 (lu., mi. y sa., fes. no)
Tórtoles de Esgueva: 17,30 (diario, vi.: 18,30, sa.: 13,45, dom. y fes. no)
Villadiego: 9,30 (lu., fes. no)
Villadiego: 13,30-17,30 (diario, vi.: 18,30, dom. y fes. no)
Villadiego: 19,15 (lu., vi., fes. no)
Villahoz: 14,00 (ma., vi. sa., fes. no)
Vitoria-Eibar (directo): 16,30 (diario, dom. y fes. no)
Valladolid (directo): 8,00-16,00 (diario, dom. y fes., no).

Servicio domingos y festivos

Aranda de Duero: 10,00 - 13,00 - 19,00 -21,00
Aguilar de Campoo: 17,00
Bilbao: 9,00-17,00-21,00
Briviesca: 9,30-19,00-23,00
Briviesca-Poza-Frías: 9,30
Logroño (por Belorado): 13,00 16,3020,15
Logroño (por Briviesca): 19,00
Madrid: 10,45 - 12,00 - 15,30 - 17,30 20,00 - 22,15 - 24,00
Melgar de Fernamental: 19,00-23,00
Barcelona (directo por autopista): 16,00-23,00
Regumiel de la Sierra (Soria): 9,00
San Sebastián: 10,45-18,30-23,15
Santander: 10,00-15,30-20,00
Sasamón-Grijalba: 23,00
Torrelavega: 10,45
Tórtoles de Esgueva: 9,30
Valladolid: 20,00
Villadiego: 23,00

Servicios Internacionales

París-Tours-Burdeos (Bus-express): (vi., 17,00).
París-Tours-Burdeos: (ma., ju. y vi., 22,00).
Lyon-Nimes-Toulouse-Besancon: 17,30 (ma , ju., sa.)
Suiza: 17,30 (ma., ju. sa.)
Holanda: 21,30 (jueves)
Alemania y Bélgica: 2,00 (mi., sa.)
Londres: (ma. y vi., 8,30; mi. y sa., 12,30).
Bélgica-Alemania-Holanda: 18,00 (jueves)

Crónica del tiempo

F. Medina

Situación atmosférica actual y evolución probable

La presión atmosférica, como ven en el mapa del grabado, es relativamente alta sobre casi toda España, si bien con un frente, poco activo y casi estacionario, sobre el Nordeste de la Península y el Norte de las Baleares y bajas presiones relativas al Sur de las mismas. Por otro lado, en el Noroeste de la Península, aparece circulación ciclónica, lo que no es más que un reflejo de la inestabilidad atmosférica que se detecta en altos niveles.

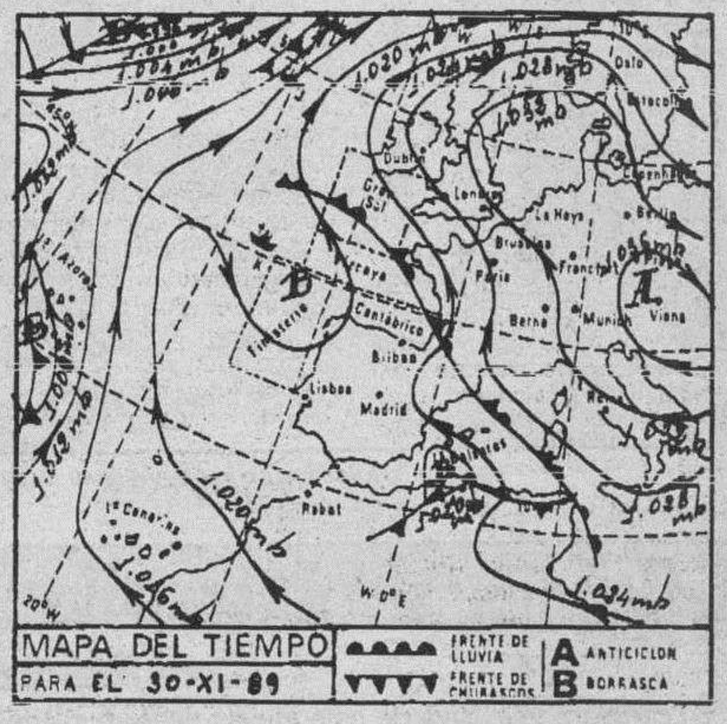

El tiempo para hoy

Cielo nuboso con chubascos ocasionales en Galicia, Castilla-León, alto Ebro, Aragón, Cataluña, Baleares y regiones de Valencia y Murcia, con riesgo de que se extienden a puntos de Andalucía oriental y zonas altas del Centro y del Cantábrico y pudiendo, a veces, tener un origen tormentoso en las Baleares y cuadrante Noroccidental de la Península. En el resto de España habrá nubosidad variable, quizás con algunas neblinas matinales en puntos de valles y costas. Los vientos serán moderados con alguna racha fuerte, de componente Este en las regiones mediterráneas septentrionales, moderados de Poniente en Galicia y flojos, de dirección variable, en las demás regiones. Las temperaturas no experimentarán cambios ostensibles. Si acaso ligeramente más altas en las Canarias.

Temperaturas a las 13 horas de ayer

Bilbao 16, Santander 17, Oviedo 14, San Sebastián 15, Vitoria 11, Pamplona 11, Logroño 11, León 10, La Coruña 15, Valladolid 12, Avila 9, Burgos 10, Soria 10, Zaragoza 13, Barcelona 16, Valencia 17, Madrid 12, Sevilla 16, Málaga 17, Cádiz 18, Palma de Malloca 19 y Las Palmas de Gran Canaria 21.

Burgos de ayer

Hace 30 años

- Del DIARIO DE BURGOS de 30 de Noviembre de 1959

—Ha quedado constituida la Junta Intersindical del Ciclo de Comercio.
—Esta tarde, Burgos-Arandina, en Zatorre.
—Hoy llegará a Burgos el inventor Jaime Puigcerver.
—El Padre Agacino hablará hoy en la Congregación Mariana.
—Contrajeron matrimonio la señorita Adela Ubierna Pedrosa y don Leonardo Castañeda Sedano.
—La temperatura máxima de ayer fue de 10,4 grados y la mínima de 2,6.

Hace 60 años

- Del DIARIO DE BURGOS de 30 de Noviembre de 1929

—Días pasados contrajeron matrimonio la señorita Apolonia Rodrigo Arnaiz y don Félix Franco Medrano. La ceremonia religiosa se efectuó en la iglesia parroquial de San Cosme y San Damián.
—La temperatura máxima de ayer fue de 8,9 grados y la mínima de 5,3.

Hace 90 años

- Del DIARIO DE BURGOS de 30 de Noviembre de 1899

—Dos rateros entraron en un comercio de la Plaza Mayor, con pretexto de ajustar un pantalón, robando una chaqueta de paño. Han ingresado en la cárcel.
—Mañana tendrá lugar la revista de comisario en todos los Cuerpos de la guarnición.
—Según nuestras noticias, pronto actuará en nuestro coliseo una compañía del género chico.
—Hoy se han registrado en nuestra ciudad tres defunciones y ningún nacimiento.
—La temperatura máxima de ayer fue de 10,2 grados y la mínima de 5,5 bajo cero.

M.C.D 2018

CARTELERA

Cines

AVENIDA. — Hoy, 5,15, 7,45, 10,30. Apasionante estreno. **«La pequeña Vera».** La primera película de la Perestroika. Natalia Negoda. Es provocativa. Es desenvuelta. Es cínica y rebelde. Es sexual. Es... **«La pequeña Vera».** Festival de Chicago: Mejor película. Mejor actriz. festival de Montreal: Premio Especial del Jurado. Festival de Venecia: Premio de la Crítica. Festival de Angers: Gran Premio. Festival de Ginebra «Estrellas del mañana»: Natalia Negoda, Premio del Jurado. Mayores 18 años.

CORDON. — Mañana, viernes, estrenamos «Aguila de acero 2», que supera, con mucho a la primera. Y hoy (5,30, 8 y 10,30) ¡Ultimo día! de **«El cementerio viviente».** Una película de terror verdaderamente espeluznante. Con Dale Midkiff y Denise Crosby. **«El cementerio viviente»** de Stephen King lleva el horror a sus límites, por eso es para mayores de 18 años.

CONSULADO.— Hoy, sesiones: 5,30, 7,45 y 10,30 noche. Richard Pryor, Gene Wilder. ¡Qué gozada de tíos...! **«No me chilles que no te veo».** ¡Qué gozada de película...! El crimen se cometió en presencia de ellos; pero uno es sordo y no lo vio, y el otro es ciego y no lo oyó. ¿Cómo podrán demostrar su inocencia? **«No me chilles que no te veo»** Todos los públicos.

DUCAL.— Hoy, de 4 a 12. Fabuloso doble. **«Blue Jean Cop».** Peter Weller (Robocop) y Sam Elliot, en un interesantísimo film policíaco de extraordinaria acción y violencia. Haz cualquier cosa... menos llamar a la Policía. Y **Si estuvieras aquí».** El film cumbre del gran realizador David Leland. Linda es descarada, rebelde e irresistiblemente divertida. Mayores 18 años.

GOYA.— (Su sala preferida). Hoy, sesiones: 5,30, 7,45 y 10,30 noche. 4.ª película de la «Selección». Del director de «Klute» y «La decisión de Sophie» (Alan J. Pakula). **«Un angel caído».** ¿Qué sucede cuando dos huérfanos secuestran a un gángster? Un film magnífico. Bien escrito, bien interpretado y bien dirigido. ¡Una gran comedia! **«Un ángel caído».** Ultimo día. Mañana, «El río que nos lleva».

GRAN TEATRO. — Hoy, 5,30, 8 y 10,45, estrenamos un film impresionante. Una película de terror diferente, pavorosa, espeluznante, **«Prisión» (Presidio).** El espectro violento y atrapado de Charlie Forsythe ha esperado unos años para su venganza, **«Prisión» (Presidio).** Un nuevo hogar para el horror (18 años). ¡Atención niños! El domingo, a las 12,30 de la mañana, Gran Festival de Cine Walt Disney con «Los aristogatos». Precios populares: Niños, 150 pesetas. Mayores, 200.

TIVOLI. — (Donde todo el año es temporada). 5,15, 8 y 10,30. En su 4.° semana, seguimos proyectando —¡a petición!— el más actual y admirable film de aventuras-ciencia-ficción: **«Abyss (el secreto)».** Edd Harrys, Mary Elizabeth Mastrantonio, etc., en una odisea increíble en el fondo del mar, mostrándonos «algo» que puede salvar al mundo... o destruirlo. **«Abyss».** ¡Grandiosa e impresionante! (Tolerada).

Salas de arte

SIENA.— Oleos de Manuel Nieto. Noviembre.

SALA ARLANZON. — De la Caja de Ahorros Municipal. Exposición de Dolores Román. Hasta el 8 de Diciembre. Horas de visita: laborables de 12 a 2 y de 7 a 9. Festivos, de 12 a 2.

TAGRA.— Expone óleos Fabri. Del 25 de Noviembre al 7 de Diciembre de 1989. Horas de visita: Laborables, de 12 a 2 y 7 a 9. Festivos, de 12 a 2.

Salas de fiesta

COTTON.— Vitoria, 56.

DON JAVIER.— Vitoria, 142. Teléfono 213498.

PENTAGONO.— Conde Jordana, 2. Teléfono 202834.

LA FINCA.— Paseo Isla, s/n. Teléfono 234810.

BAMOS.— Calera, 10. Teléfono 234900.

DUETTO.— Avda. Sanjurjo, s/n. Teléfono 202834.

ROMA.— San Pablo, 4. Teléfono 265964.

ARMSTRONG.— Calle Clunia, 13. Teléfono 227266.

Varios

BIG BOLERA AMERICANA.— Cafetería, juegos recreativos, billares, ping-pong, etc. Abierta desde las diez de la mañana. Final Reyes Católicos.

RADIOS

Radio Popular OM: 837 Khz.— 06,03: Onda pesquera. 07,00: Primera hora: Informativo. 07,25: Castilla y León. 07,55: Castilla y León. 08,25: Burgos noticia. 09,00: Protagonistas. 13,03: La rotonda. (Magazine). 13,30: Burgos deporte. 14,00: Burgos noticia. 14,15: Castilla y León. 14,30: Mediodía Cadena COPE. 15,35: El compás. 16,05: Directamente Encarna. 20,00: Noticias de la tarde. 20,03: Popular deportivo. 21,30: Burgos deporte. 22,03: El espejo. 23,00: Un día en España. 00,00: La linterna. 00,30: Sé que estás ahí. 03,00: Juntos en la noche. Cada hora: Boletines informativos. FM: 95,5 Mc. 07,00: Fórmula COPE. 23,00: Ponte guapo. 00,30: Conexión programa nacional. Cada hora: Boletines informativos. Local: 08,00-15,00-20,00. Deportes: 09,00-21,00.

Antena 3 de Burgos 94.3. F.M.: Stéreo. 6,00: El primero de la mañana. 8,30: El primero de la mañana, edición local. 9,00: El primero de la mañana, especial reportajes. 11,35: Viva la gente divertida. 12,05: «Viva la gente de Burgos». 14,05: Antena de Castilla y León. Informativo regional. 14,15: Informativo local. 14,33: Viva la gente del deporte. Edición local. 15,05: Viva la gente de Burgos. 16,00: Viva la gente de la tarde, con los espacios: Informativo de la tarde, viva la gente de la tertulia, viva la gente que pregunta, viva la gente que empieza y viva la gente del cole. 19,05: Antena de Castilla y León. Informativo regional. 19,15: Informativo local. 19,33: Los 33 de Antena 3 (edición local). 20,05: Viva la gente de la música. 20,33: Gomaespuma. 21,33: La salud es lo que importa. 22,30: Hora cero. 24,00: Supergarcía en la hora cero. 1,30: Polvo de estrellas. Justo al finalizar Supergarcía. 4,00: Gomaespuma (repetición). 5,00: Supergarcía (repetición). Noticias a las horas en punto y a las medias.

Radio 80 Serie Oro. (97.1. MHz). — Veinticuatro horas de la mejor música con las 2.000 mejores canciones de las tres últimas décadas.

RNE Castilla y León RNE-1: «El portal 34», programa regional, emisión O.M.-684, de 13,05 a 13,30 h., de lunes a viernes. RN-1: «Club de campo», emisión O.M.-684, de 13,05 a 13,20 h., sólo sábados. RNE-4: «El portal 34», programación regional, emisión F.M.-93,55, de 13,05 a 13,30, de lunes a viernes. RNE-4: «Club de campo», emisión F.M.-93,55, de 13,05 a 13,30 h., sólo sábados. RNE-4: «Qué será, será», emisión F.M.-93,55, de 19 a 20 h., de lunes a viernes. RNE-4: Magazín regional «Ahí te duele», emisión F.M.-93,55, de 9 a 11 h., de lunes a viernes. Emisión regional, programa que dará comienzo a partir del día 9. RNE-5: Magazín local «Como te lo cuento, hotel cinco estrellas», emisión O.M.-1.503, de 9,30 a 13 h., de lunes a viernes. RNE-5: Informativos locales, de lunes a viernes: 9,10 a 9,20 h., 13,45 a 14 h., 19,05 a 19,30 h., sábado: 8,45 a 9 h., 13,45 a 14 h. RNE-5: Programa deportivo «Libre directo», de lunes a viernes, de 15 a 15,30 horas, sábados y domingos, de 14,30 a 15 h., emisión O.M.-1.503.

Radio Castilla-SER O. M. — 6,00: Matinal SER, con información a las 7,20, 7,50 y 8,40. 9,00: Hoy por hoy, con Iñaki Gabilondo. 12,30: Magazine local. 14,00: Informativo hora 14. 15,05: Programa deportivo local. 16,05: Programa musical. 17,00: El sermón, con Angel Casas. 19,05: Magazine local. 20,00: Informativo hora 20. 21,05: Sorteo ONCE. 22,00: Coplas de mi SER. 23,00: Hora 25. 00,00: Ventana al deporte. 1,00: La ventana indiscreta. 4,00: De la noche a la mañana. A todas las horas informativo SER.

40 Principales Programación durante 24 horas.

RESTAURANTES

ALMUERZOS TONI. — Meriendas, cenas, menús variados, 650 pesetas. Especialidad en alubias con almejas, pimientos rellenos de merluza, rabo de buey, cazuelitas variadas. Lunes cerramos. Regino Sainz de la Maza, 10. ☎ 272102.

ASADOR LOS TRILLOS.— Horno a la vista. Sólo cordero asado con ensalada, torta y jarro de vino de ribera. Para pinchar, chorizo a la brasa, morcilla, pimientos asados con anchoa y poco más. Alguna chuletilla a la brasa y cabecillas, los jueves, las cabecillas a 250 pesetas. También asamos para llevar. Estamos en El Hospital del Rey. ☎ 262877. Abierto todos los días.

CAMPING FUENTES BLANCAS. — Abierto todos los fines de semana. Especialidad en paellas y comida casera. ☎ 233481.

CASA AZOFRA. — Asador restaurante. Especialidad en cordero asado al horno de leña. Asamos para llevar. Por encargo saborée nuestra olla podrida. C/. Hospital del Rey. Reserva mesas ☎ 205973.

FORNOS. — Restaurante-churrería. Abierto desde las 5 madrugada. Chocolate con churros 150 pesetas. Menús del día 600 pesetas, 4 menús diferentes, todos los días. Precios especiales para grupos. Menús Comuniones, Bautizos, etc. Consúltenos. Estamos calle Merced, número 17. ☎ 206196.

LA VARGA. — Especialidad: entremeses y pescados. Carretera Madrid-Irún kilómetro 232. A 5 kilómetros de Burgos. ☎ 201640.

LA TABERNA DEL MAR. — Comer en el puerto, sin salir de Burgos. Pescadito frito, pimientos rellenos de merluza. Chipirones rellenos, ensalada, embutido ibérico, patés variados, chuletón, merluza plancha. En Regino Sáiz de la Maza, 5. ☎ 272720.

MESON DE LOS INFANTES. — Especialidades olla podrida, lentejas medievales, cochinillo asado. Corral de los Infantes. ☎ 205982.

MESON DEL VENA. — Dos menús diferentes del lunes a viernes, a 750 pesetas. Menú típico castellano. Sopa castellana, cordero asado con ensalada, postre del abuelo, vino de ribera 1.700 pesetas. C/ Alférez Provisional (frente Iberduero). ☎ 221551.

MESON LA PIEDRA. — Especialidades: carnes y pescados, cordero asado y paella de encargo, sabrosas cazuelitas. San Pedro y San Felices, 45. ☎ 268925. Cerramos lunes no festivos.

CHINA. — Excelente comida china, precio asequible, también puede llevarse a casa. C/. Corral de los Infantes, Arco Santa María. ☎ 205997.

SAN AMARO.— Especialidad en carnes a la brasa, parrillada de pescado. Postres caseros. Carretera Valladolid, s/n. ☎ 201707.

SANTANDER. — Menús diarios 800 pesetas. Platos combinados. Especialidades: merluza rellena de salmón, escalopines marsala. Santander número 6 ☎ 230899.

TORRES. — Especialidad: cordero asado al horno de leña. Bodas, comuniones y banquetes. Esquina calle Vitoria número 228 (Gamonal). ☎ 220132.

LA CUEVA. — Especialidades sopa serrana, merluza donostiarra. Plaza Santa María, 7. ☎ 208671. Cerrado domingos noche.

RESTAURANTE GAMONAL.— Menú diario para comer como en casa. Gran variedad. Reserve su mesa en calle Vitoria, 191. ☎ 200036.

RESTAURANTE COPACABANA.— Especialidad en carnes y pescados. Miércoles: Olla podrida. Un menú diario de 600 pesetas. Avenida de la Constitución, 3. ☎ 227199.

LA CABAÑA ARANDINA.— Donde es norma comer bien. Deléitese con las más variadas cazuelitas, tigres, bravas, calamares, pulpo, boquerones, morritos y la auténtica morcilla de Burgos, en calle Sombrería, 21. ☎ 261932.

MESON LA CAZUELITA.— El arte de comer. Jamón, chorizo, tortillas, callos, etc. Gran variedad. Santa Clara, 43. ☎ 276260.

«RINCON DE BURGOS».— Plaza Santa María, 4. ☎ 206438. Todos los domingos «Gran Alubiada». Precio por persona 750 pesetas. Sugerencias del Chef: Merluza a la «Bella Easo». Solomillo al Foie. Entrecotte a la pimienta verde. Esmerado servicio a la carta. Reserve su mesa con antelación.

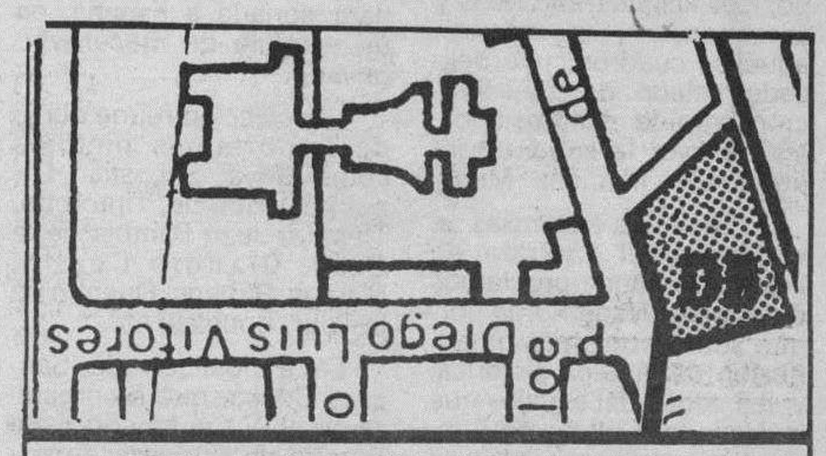

Diario de Burgos

C/. San Pedro de Cardeña, 34

Diario de Burgos

Se vende en el día en:

ARANDA DE DUERO

- Victorino Calvo. Kiosco.
- Kiosco Angulo. Plaza Virgencilla, s/n.
- Florencio Fernández. Av. Castilla, 8.
- Kiosco «El Pito», Av. de los Caídos, s/n.
- Kiosco Polígono Residencial. Plaza Mediterráneo, s/n.
- Kiosco Avelino. Comandante Requejo, 5.
- Kiosco Santa Catalina (Junto a la Parroquia). Av. Burgos, s/n.
- Estación de Servicio Tamaca. Avda. Castilla.
- Juan Martínez. Estación Autobuses.
- Pilar Alvarez. Avda. Luis Mateos, 1.

MIRANDA DE EBRO

- Pilar Narro Bravo. Comuneros de Castilla, 5.
- Pilar García de Albéniz. Kiosco. Carretera Logroño, 7.
- Purificación Zubizarreta Cañas. Estación, 48.
- Biblioteca Estación. Andén Norte.
- Librerías de Estación ff.cc. (Z.B.).
- Celestina Garrido. Kiosco Prensa. C/. Estación.
- Celestina Garrido. Venta de Prensa. C/. Vitoria, 19.
- Librería Malfaz. San Agustín, 3.
- Librería Erri. Real Aquende, 57.
- Juan F. Figuero. C/. del Río, s/n. Kiosco.
- Antonia Garrido. Librería. Real Allende, 26.
- José Ramón Aliende Ríos. Kiosco Prensa. C/. Francisco Cantera. Esq. Alfonso VI.
- Manuela Resa Martínez. Alfonso VI, 56.
- Antonio Crespo. Ctra. Logroño, esquina Las Conchas, junto iglesia. Kiosko Prensa.
- Inés Merino. Plaza Prim. Kiosco.
- Hotel Tudanca.
- Vicente Rojo. Ramón y Cajal, 2.

MADRID (13,30 h.)

- Gta. Ctro. Caminos-Sta. Engracia.
- Agustín de Foxá-Pl. de Castilla.
- Pl. Cuzco-P.ª de la Castellana.
- Concha Espina, 6 (Estadio S. Bernabéu).
- Cibeles-P.ª del Prado.
- Cibeles-Pasaje.
- Alcalá, 50.
- Pl. de las Cortes.
- Alcalá, 39.
- Alcala 185.
- Sol, 1.
- Sol, 11.
- Sol, 13.
- Mayor, 5.
- Pl. de Isabel II (Opera).
- Quintana, 19.
- Princesa, 65.
- Princesa, 56.
- Gran Vía, 39.
- Gran Vía, 38.
- Montera-Gran Vía.
- Pta. de Alcalá, 2.
- Goya, 63.
- J. Hurtado de Mendoza-Dr. Fleming.
- Pl. de España, 2.
- P.ª del Prado, 20.
- Alenza, 20.
- Plaza Santa Bárbara.

LOGROÑO

- Jesusa Fernández, Kiosko Rosaleda.
- Pedro Uruñela Nieto. Muro del Carmen, 2.

BILBAO

- Librería J. Guinea. C/. Elcano, 25.

BARCELONA (19,30 h.)

- Kiosco Estación Renfe (Sants).
- Kiosco Plaza Universidad. Aribau.
- Kiosco Cataluña. (Frente al Corte Inglés).
- Kiosco Puerta del Angel. (Frente Galerías).
- Kiosco Ramblas. C/. Carmen.
- Kiosco Ramblas. C/. Hospital.
- Kiosco Paseo de Gracia. Diagonal.
- Kiosco Paseo de Gracia. Provenza.
- Kiosco Paseo de Gracia. Diputación.
- Kiosco Plaza Urquinaona.
- Kiosco Riera Blanca, 4. (Frente Nou Camp).

VALLADOLID

- Plaza Mayor (frente al Club del Fumador).
- Plaza de España (Banco).
- Huerta del Rey (calle José Luis Arrese).
- Paseo de Zorrilla (Corte Inglés).
- Paseo de Zorrilla (iglesia de San Antonio).
- Estación del Ferrocarril
- Universidad.

Diario de Burgos

Fundado en 1891

Medalla de Oro de la Ciudad

DECANO DE LA PRENSA BURGALESA

Edita: DIARIO DE BURGOS, S. A.

Presidente y Gerente: Angel León Albarellos

Director: Vicente Ruiz de Mencía
Redactores Jefes: Juan José Calleja López
Jaime Valdivielso Carcedo.

Redacción.— Roberto Granja Albarellos, Alfonso Salgado Espinosa, Javier Salgado Espinosa, J. Angel Gozalo Antón, José Luis Saiz Santos, Ana Isabel Angulo Estefanía, Mery Varona Rojas, Antonio José Mencía Gullón, Inmaculada Pascual Navarro, Guillermo Alonso Balbás, Ricardo Ruiz Nebreda y Elena Moreno Jordana. *Fotografía:* Lorenzo Matías Rodríguez y Angel Ayala Fraile.

Delegación Aranda de Duero: M.ª Aurora Lázaro Muñoz, C/. Hospicio, 16, bajo C. ☎ 505917.

Delegación Miranda de Ebro: M.ª de los Angeles Crespo Sánchez, Ronda del Ferrocarril, 77, 4.° B. ☎ 314620. Salvador Moneo, C/. Logroño, 1. ☎ 311761.

Administrador Gral.: Gonzalo Albarellos Carrascal

Dpto. Publicidad y Relaciones Públicas: Mariano González Hernando
Producción: Javier Gutiérrez González
Dpto. Distribución y Ventas. Jesús López Pérez.
Regente y Coordinador Talleres: Gonzalo Bárcena Alonso

Redacción, Administración y Talleres: San Pedro de Cardeña, 34. 09002-Burgos. Red. ☎ 267280. Adm. ☎ 268375 - 265768. Télex 39703. Fax 268003. Apartado de Correos, 46.- C. P. 09080. Depósito Legal BU-5-1958.

M.C.D. 2018

Diario de Burgos

El Museo del Prado concluirá en Abril su remodelación

Madrid (Efe).— En Abril de 1990 concluirán las obras de remodelación del palacio Villanueva del Museo del Prado, que se iniciaron en 1976 para modernizar el edificio y dotarlo de los sistemas museológicos más avanzados en seguridad, climatización, tratamiento del aire e iluminación, según informó ayer el director, Alfonso Pérez Sanchez.

Mientras tanto, esta pinacoteca prepara una serie de actividades entre las que destacan la gran exposición de Velázquez, que se inaugurará el próximo 23 de enero con 79 obras —un 80 por ciento de la colección completa de Velázquez— y otras exhibiciones dedicadas al «Legado Cambó» y a «Sanchez Coello».

La exposición de Velázquez, uno de los grandes acontecimientos artísticos del año, podrá verse sólo hasta el 21 de marzo, período en el que se calcula que superará en número de visitantes a la del museo «Metropolitan» de Nueva York, que en mes y medio fue contemplada por 361.000 personas, y aún permanece abierta.

El acontecimiento de reunir casi al completo la obra del artista en un esfuerzo que difícilmente podrá repetirse en los próximos treinta años, segun la subdirectora Manuela Mena, hará que se plantee, si fuera necesario, ampliar el horario del Prado.

En la exposición de Madrid, a los 49 velázquez que posee el Museo del Prado se añadirán otros 30 prestads por colecciones europeas y americanas. «Sólo faltarán aquellos cuadros cuyo delicado estado de conservación impide su traslado», afirmó ayer la subdirectora del Prado Manuela Mena.

Entre estas ausencias se encuentra el «Retrato de Papa», que tiene problemas para viajar desde Roma porque sufre problemas de adhesión de la capa pictórica, y «La venus del espejo» que la National Gallery de Londres conserva en una lista reservada que impide sacarla al extranjero, como ocurre aquí con el caso de «Las Meninas».

La exposición, que se presentará en las propias salas del museo que habitualmente albergan a Velázquez y en algunas adyacentes, ofrecerá la posibilidad de contemplar por primera vez en España una obra que el artista realizó en Italia y que nunca pasó por una colección española, el retrato de Juan de Pareja, el esclavo pintor, a quien Velázquez dio la libertad precisamente en Italia.

El catálogo —financiado como los gastos del seguro y trasporte por el Banco Hispano-Americano— pretenderá, segun la subdirectora, «no abrumar con datos científicos, sino revelar al público en general la obra de Velázquez», desde los años juveniles de Sevilla, escasamente representados en España.

La exposición del legado Cambó que se prepara para finales de febrero hasta mediados de abril, en que viajará a Barcelona, comprenderá 62 obras, la totalidad de la colección que Francisco de Asis Cambó reunió a lo largo de su vida, comprando en distintos países, para donarla a España, en un ejemplo de mecenazgo privado.

La colección reúne obras de importantes pintores como Goya, Sebastián Luziani del Piombo, Tintoretto, Tiépolo, Juan Pantoja de la Cruz, Claudio Coello, Massys, Rubens, Quentin de la Tour, Botticelli etc.

La exposición de Sánchez Coello, que se organiza en el IV Centenario de la muerte de este artista nacido en Benifairó (Valencia) en 1531, estará formada por unos 50 cuadros, y centrada en el retrato de Corte de Felipe II, su familia y cortesanos, aunque tendrá también una pequeña sección de pintura religiosa.

Los medios de comunicación fueron invitados ayer a visitar las instalaciones del Museo del Prado. En la foto, la Puerta de Goya, en plena remodelación. Telefoto Efe.

Esta exposición, procedente del Prado y del Patrimonio Nacional, así como de varios museos extranjeros y colecciones privadas, tiene previsto abrirse coincidiendo con la reapertura del museo, cuando terminen las obras de modernización.

En estas obras se habrán invertido unos 3.500 millones de pesetas, segun la información facilitada ayer a los medios de comunicación en una jornada de «puertas abiertas» para mostrar el conjunto de los trabajos de remodelación realizadas.

Estas intervenciones en el edificio comprenden junto a los sistemas de climatización, luz y seguridad, el acondicionamiento y acabado de las salas de exposición y la instalación de los servicios necesarios como nuevos talleres de restauración e investigación, almacenes de obras de arte, biblioteca y otros.

Construido a finales del XVIII por Juan de Villanueva, el edificio del Prado dispone de 28.677 metros cuadrados de superficie útil y aloja actualmente 4.164 pinturas, de las que sólo se exhíben al público 1.300, ya que su enorme crecimiento en los últimos años, como destacó ayer el director de la pinacoteca, ha ido en detrimento del espacio de exposición.

Este es el motivo por el que Pérez Sanchez considera que el más urgente problema que tiene actualmente la primera pinacoteca española es «encontrar un edificio próximo, de nobleza arquitectónica y disponible, que pueda resolver su insuficiente espacio de exposición».

«En almacenes —dijo— no se guardan obras capitales de Velázquez o Goya, pero sí por ejemplo algún Tiziano que haría las delicias de muchos importantes museos norteamericanos, obras de Ribera, Carreño de Miranda etc., que revelan el riquísimo patrimonio de nuestras colecciones».

Precisó, sin embargo el director, que este patrimonio, integrado por más de 8.000 pinturas —unas 4.100 en el llamado «Prado disperso»—, 5.465 dibujos, 719 esculturas, más otros 179 fragmentos de éstas, y 1.799 piezas de artes decorativas, además de 922 monedas, está perfectamente controlado y en una situación óptima de conocimiento y documentación en relación con otros museos».

«Próximamente —informó el director— daremos a conocer el moderno y riguroso inventario, que ha sido informatizado y que se publicará en tres volúmenes y donde se recoge con todo detalle documental y fotográfico, el patrimonio completo que integran las colecciones del Prado», procedentes de las colecciones reales, del museo de la Trinidad creado tras la desamortización de 1836 y del museo nacional de pintura y escultura del XIX.

El Gavilán

Ciudad malhumorada

J-2

Pasó un visitante. Se fue triste. En esta Ciudad, además de llover poco, la gente mira al bies. O sea, de perfil y con entrecejo. Hay que esperar al viernes para que se abran los santuarios de la noche y corra, inmisericorde, el cubata y la litrona. Para colmo, ya hace frío. En el comentario, todos son chanchullos y líos de la construcción y otras pendencias. La morcilla también cansa. El agua te la cortan a las nueve y ya es imposible pensar en un aguaducho tonificante previo a la somnolencia. Aunque es pequeña, o por eso mismo, lo de aparcar va camino del infierno, infierno que no ha de enmendar ni la pomposísima Flora allá cuando entre en remozamientos. Aunque es «Caput Castellae», o tal vez por eso, no es demasiada vida. «Es como un Villadiego en grande, como una Briviesca, la de la almendra garrapiñada» —decía el viajero.

Las ofertas culinarias (que evidentemente las hay) espantan al personal, mismamente tras la segunda o tercera chulería. La gente acaba comprando foie-gras a la pimienta y choricillo de Zamora y una rebanadilla de queso azul. «Que el primo lo hagan otros».

MUEBLES evelio

General Yagüe, 32

Bono Loto

2 - 13 - 20 - 27 - 31 - 44

Complementario 40

Reparto de premios

1.ª	Categ.	(6 aciertos) 0 acertantes	
2.ª	»	(5 ac. y comp.) 0 acertantes	
3.ª	»	(5 aciertos) 110 acertantes a	221.364
4.ª	»	(4 aciertos) 5.605 acertantes a	3.342
5.ª	»	(3 aciertos) 110.278 acertantes a	255

Bote acumulado de 247.609.517 pesetas.

Sorteos de la semana

Domingo 6 - 9 - 34 - 40 - 42 - 44 /25C

Lunes 1 - 18 - 21 - 33 - 34 - 43 / 4C

Martes 5 - 14 - 19 - 29 - 30 - 32 / 8C

Mesa-Madero

Mañana, viernes en Diario de Burgos

todomundo

M.C.D 2018