Diario de Burgos

S41-117628

Domingo, 15 de Octubre de 1989. N.° 30.384 | Fundado en 1891 | Medalla de Oro de la Ciudad | 85 Ptas.

Pierangelo Catalano, prestigioso catedrático de Derecho romano, intervino en el acto de clausura.

Clausurado el Seminario Internacional sobre códigos civiles

Ayer se clausuró en la Diputación provincial el Seminario Internacional sobre «El código civil español como puente de unión entre las codificaciones europeas y el derecho latinoamericano», en el que han participado prestigiosos catedráticos y profesores de Derecho de universidades españolas, italianas y latinoamericanas.

En el acto de clausura de ayer intervinieron los catedráticos que, con mayor interés, llevan ya quince años trabajando en esos lazos de unión que unen los códigos europeos y americanos, como el impulsor de que el Seminario se haya celebrado en Burgos, José Luis de los Mozos, catedrático de Derecho civil de la Universidad de Valiadolid y magistrado del Tribunal Constitucional, Pierangelo Catalano, catedrático de Derecho romano de la Univesidad de Roma e Ignacio Serrano García, catedrático de Derecho Civil de la Universidad vallisoletana.

Página 11

Llegaron a Madrid los supervivientes de la tragedia del Himalaya

Entre sollozos y emociones ayer tarde llegaron a Madrid los dos montañeros supervivientes de la tragedia ocurrida en las alturas del Himalaya, en Nepal, en la que murieron los montañeros Pablo y José María de Miguel Renedo, hijos del jefe provincial de Tráfico de Burgos, don Juan de Miguel Arroyo, además de otros dos acompañantes.

Unos cincuenta familiares y amigos estuvieron presentes en el emotivo momento en el que llegaron en avión procedentes de la ciudad jordana de Amman.

En el momento en el que aparecieron por la puerta de salida se registraron escenas de gritos y llantos y ambos se mostraron incapaces de hacer ningún tipo de declaración. El martes habrá en Burgos un funeral por los dos montañeros desaparecidos

Página 59

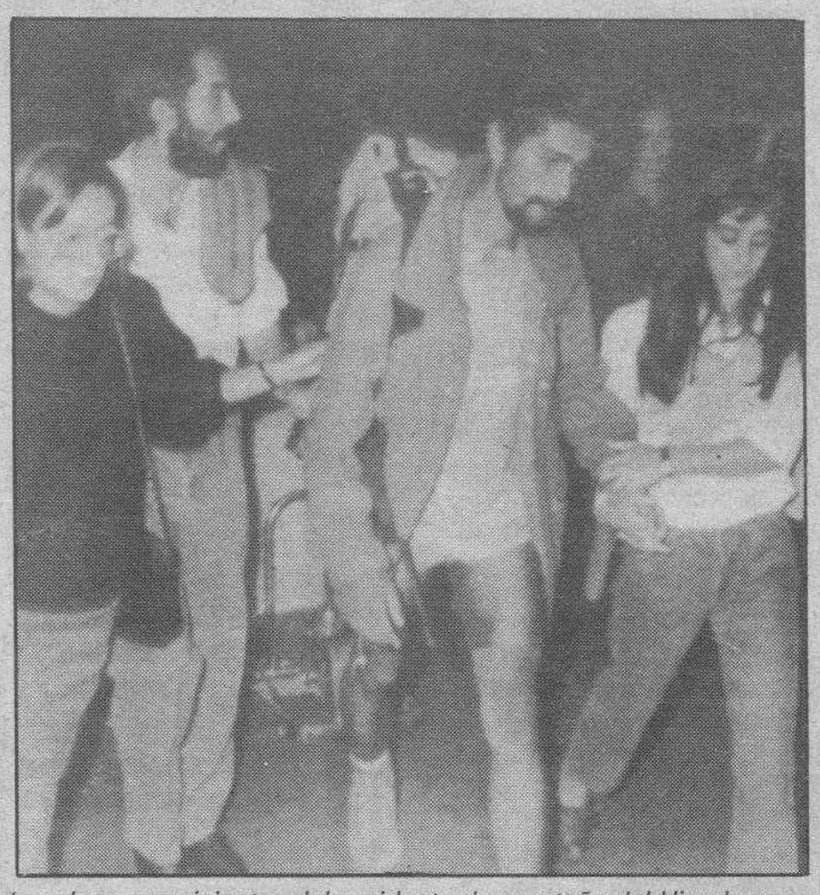

Los dos supervivientes del accidente de montaña del Himalaya, en el que murieron dos hijos del jefe provincial de Tráfico de Burgos, Pablo y José María de Miguel Renedo y otros dos montañeros más.

España ofrece sus «buenos oficios» a Gran Bretaña y Argentina

El Gobierno español se ha puesto «a disposición» de las delegaciones británica y argentina para facilitar el desarrollo de las conversaciones que celebrarán en Madrid los días 17 y 18 de octubre encaminadas a la normalización de relaciones bilaterales.

Fuentes diplomáticas consultadas señalaron que España «se mantendrá al margen oficial de estas conversaciones, y la labor del Gobierno se limitará a ser anfitrión del encuentro y a estar a disposición de las dos partes si estas así lo requieren».

Hasta el momento sólo está prevista la celebración de una cena al término de las conversaciones, que el Ministerio español de Asuntos Exteriores ofrecerá a las delegaciones, que estarán presididas por los enviados especiales Crispin Tickel, embajador británico ante Naciones Unidas y Lucio García del Solar, embajador volante del Gobierno argentino y Jorge Vázquez, representante en la ONU.

Las conversaciones se desarrollarán a puerta cerrada, y aún están sin establecer los contactos con la prensa.

Página 48

hoy

Amplia asistencia popular al sepelio de María Concepción San Martín 5

Habrá un importante encuentro literario en Burgos 7

«Hojas de Hierba», acontecimiento cultural 12

Aumenta el tráfico y consumo de drogas 14

Burgense DB Especial Domingo ..... Páginas centrales

deportes

Muchos burgaleses en el partido Racing-Burgos 54

Pida con este número ANTENA SEMANAL

¿Quiénes son los depredadores? en Debates DB

Los problemas que afectan a los cazadores y pescadores, las repercusiones económicas que ambas actividades deportivas tienen en los pueblos de la provincia, la necesidad de una mayor vigilancia del furtivismo y, en general, de cuidado más esmerado del Medio Ambiente son algunas de las cuestiones abordadas en Debate DB

Páginas 16 y 17

Detenido en Burgos el presunto autor de un robo con homicidio

Un importante servicio policial se ha realizado en Burgos con la detención del presunto autor de un robo con homicidio perpetrado el pasado día 29 de Octubre, en Huelva, según daba cuenta ayer el Gobierno Civil.

El detenido es A.D.G., de 35 años, con antecedentes por tráfico de drogas y falsificación de documentos.

El sangriento suceso se produjo en el Hotel Suárez de la ciudad onubense, donde fue hallado el cadáver de Manuel Sánchez Robledo, de 37 años, apodado «El Portugués». La muerte se produjo por arma de fuego, según pudo comprobar la Policía desde el primer momento.

Página 52

MUEBLES MORAL CAYUELA
Ctra. de Logroño, s/n Telf. 221912 Burgos

MC MORENO CASTILLO
THOMSON

MAÑANA LUNES
SORTEO DE UN TELEVISOR
Y UN VIDEO
DE NUESTRO CONCURSO
«LA SUERTE EN JUEGO»
Bases página 5

¡Un Fiat Uno puede ser suyo!
BASES DEL CONCURSO EN EL INTERIOR
Concesionario Oficial
AUTO-FORMULA, S. L. FIAT
Alcalde Martín Cobos, s/n. Tel. 23 13 20 Burgos

M.C.D 2018

Día a día

Agoreros aparte

UNA cosa es criticar, someter a análisis una situación y otra pretender decir que se critica por sistema, que se está en el afán desestabilizador de una cosa. Sin agoreros diremos que Burgos ofrece en estos momentos en el panorama de Castilla y León un aspecto esperanzador, que hay coincidencia al decir que ésta ha sido una de las provincias que más inversión registra para la promoción fabril. Lo dijo el expresidente Aznar en su reciente visita y lo admitió el ministro de Industria, aunque éste no estaba muy bien informado de cuanto se refería a los problemas de nuestra tierra en su sector.

Si es que estamos bien, si nos encontramos a la cabeza en proyectos de instalaciones industriales es cosa que nadie debe ocultar, pero no por ello ha de conformarse con ello al pueblo. Es evidente que la demografía burgalesa no ha avanzado nada en los últimos veinte años. La provincia se encuentra no sólo estancada sino bajando el número de habitantes de manera progresiva. Por ello es necesario que en esos programas de montaje de nuevas fábricas se contemple la dotación de estos medios de trabajo que retenga a la juventud en sus núcleos de residencia rural.

El hecho de poder anunciar que está a punto de ponerse en marcha el polígono industrial de Villalmanzo, que el de Briviesca ha dejado sin paro a la zona o que en Miranda hay posibilidades de que se construya la fábrica papelera, parece estimular los ánimos de los burgaleses que, por el contrario ven como se van despoblando los Municipios rurales, la sombra del pesimismo y de los problemas se ciernen sobre el campo (más este año con la cosecha paupérrima que se ha recogido) y la pérdida de valoración de las fincas rústicas parece que es un hecho cierto que alarma en la geografía provincial.

Se diría que la situación ofrece luces y sombras. Sin ser agoreros, pero sin el triunfalismo de quienes están en el carro de la victoria y todo lo ven «por conveniencia» de color de rosa, es necesario seguir trabajando por nuestra tierra y por su futuro y verdadero progreso. Es, pues, oportuno que el pueblo pregunte en estos momentos preelectorales a los candidatos qué piensan de Burgos, de sus problemas, de sus proyectos. No que nos hagan promesas estúpidas que nunca o casi nunca se cumplen, porque si en el 86 hubo que recordar el asunto de las Facultades universitarias parece evidente que en los comicios del 89 hay que seguir planteando lo mismo.

Pero pese a todo la realidad industrial burgalesa es halagüeña, sin duda porque también se han motivado proyectos e ilusiones que, increíblemente algunos contestan.

Quisicosas

Martinillos

EL Orfeón Burgalés —toda una institución cultural— en nuestra tierra, atraviesa ciertas dificultades por falta de nuevos coralistas que refuercen al conjunto y vayan recibiendo el «testigo» de manos de los veteranos, a la vez que se potencie, además, al Orfeón infantil.

Ello explica la activa campaña emprendida para captación de nuevas voces, bajo el lema de «Todos unidos cantemos a Burgos». Seguro que la llamada da sus frutos y no faltan nuevos orfeonistas que se apunten en el domicilio social, calle de San Lorenzo número 32 y tomen contacto con el maestro director los días de ensayo.

● El problema de la inseguridad ciudadana preocupa a todos y no es para menos. Un agente comercial de esta ciudad pone énfasis para subrayar la gravedad de esta cuestión, diciendo que, entre las víctimas de robos de coches se encuentra su persona a la cual se han causado daños en su vehículo de trabajo que le costará unas 200.000 pesetas.

El damnificado por la delincuencia, al igual que otros conciudadanos, solicitan mayores remedios policiales en la capital y sin poner en tela de juicio el sentido de responsabilidad de los mandos y fuerzas de Orden público, abogan por una intensificación de las patrullas motorizadas y de a pie, al objeto de paliar los frecuentes delitos que se cometen en Burgos.

● Hace unos días se publicaba en este Periódico una Retina dedicada al deplorable estado de acumulación de botellas y plásticos en torno a los contenedores de la calle de Las Calzadas. Un lector que es uno de los residentes en aquella vía pública asegura que la culpa no fue de los vecinos sino del personal encargado de recoger los materiales en esos contenedores especiales o quizá de otras ramas del servicio municipalizado de limpieza o de este mismo.

● Muchas de las Peñas y Centros regionales se unieron ayer, con un carácter voluntario y optativo de sus directivos y socios, al entierro de la madre del alcalde de la ciudad, José María Peña San Martín que se vio confortado por la leal amistad de sus amigos y también por el respeto que, en el citado trance, le depararon sus detractores, en actitud noblemente humanitaria y democrática ya que lo cortés no quita lo valiente.

● Camilo José Cela llevó a mucho público a la conferencia que pronunció el viernes, dentro de los actos de la VI Semana del Comercio.

El tema de su disertación cultural interesaba a todos. El popular escritor y académico gallego no sorprendió a quienes conocen bien su obra y temperamento. Lo que sí llamó la atención del auditorio fue el anuncio que hizo Camilo José Cela, dispuesto a demostrar —dijo— que los restos del Cid no están en la Catedral de Burgos y que abriga la creencia de que llegaron a perderse durante el reinado de Alfonso XII.

¿Ocurrencias de Cela?

● En idéntica conferencia, el escritor declaró que tiene su nombre en calles y plazas de casi todas las regiones de España. Le satisface poder ser forense honorario y estima que no le saldrá bien una autopsia pero que por 40 duros lo arreglaba.

OPOSICIONES
PROFESORES DE E.G.B. EN INSTITUCIONES PENITENCIARIAS
B.O.E.-SEPTIEMBRE 1989. N.º 232
Información de 5 a 8 en:
ACADEMIA TECNICA UNIVERSITARIA
Plaza Alonso Martínez, n.º 7.
Telf. 267307 (Burgos)
A.C.L.A.P.

SEX SHOP
- Venta y cambio de videos, películas Super 8.
- Proyección de videos en cabinas individuales.
- Revistas gran variedad en artículos de importación.

Calle Hospital Militar, 3. (Junto Plaza Vega). BURGOS
Abierto de 10 a 2 y 3,30 a 10
Teléfono (947) 235191
(Domingos y festivos inclusive)

PIANOS
DESDE 95.000 PTAS.
Procedentes de cambio, revisados y restaurados en nuestro taller.
Servicio Técnico personal. Transporte gratuito a toda España. Pianos nuevos todas marcas (tarifas oficiales). Alquiler verticales y colas.
PIANOS CANTALAPIEDRA
Recoletas, 19
Telf. (983) 33 78 14. VALLADOLID

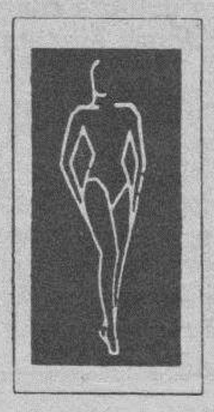

ADELGACIL
GOTAS ADELGAZANTES
ADELGACIL. GOTAS ADELGAZANTES AUN SIN GUARDAR DIETA
PRIMER PRODUCTO NATURAL EN GOTAS ADELGAZANTES EXTRAIDO DEL DESTILADO DE PLANTAS MEDICINALES.
PROPIEDADES:
— Elimina fácilmente las grasas sobrantes que acumula el organismo.
— Ayuda a la eliminación de líquidos retenidos que aumentan el volumen de la persona.
— Purifica la sangre, reduciendo el colesterol y ácido úrico.
— Regula el organismo sobre el estreñimiento y sistema nervioso, consiguiendo su peso ideal en 30 días.
Para el saneamiento posterior al tratamiento de 3 meses basta con 6 gotas a la hora de acostarse.
¡CONTROLESE CON ADELGACIL! DE VENTA EN FARMACIAS
N.º registro Sanidad 17.380

ATENCION ARANDA
NECESITAMOS CUBRIR VARIOS PUESTOS DE TRABAJO
(Ambos sexos)
OFRECEMOS
Fijo mensual garantizado
Altas comisiones
Contrato mercantil
Formación a cargo de la empresa
Interesados: Dirigirse al teléfono 504097. Preguntar SR. HERNANDEZ

Primero: seguridad

INEM N.º 6.977
La 1.ª compañía en seguridad
te ofrece formación completa, excelente remuneración, estabilidad profesional y posibilidades de promoción, como vigilante jurado o guarda de seguridad.
Requisitos:
- De 18 a 30 años
- 1,80 m. de estatura
- Título de Graduado escolar
- Libre del servicio militar

Visítanos o escríbenos
PROSEGUR
COMPAÑIA DE SEGURIDAD, S.A.
Pl. Alonso Martínez, 8 09003 BURGOS Tel. 26 70 34
Autorizada por D.S.E. n.º 112 de fecha 22-7-76

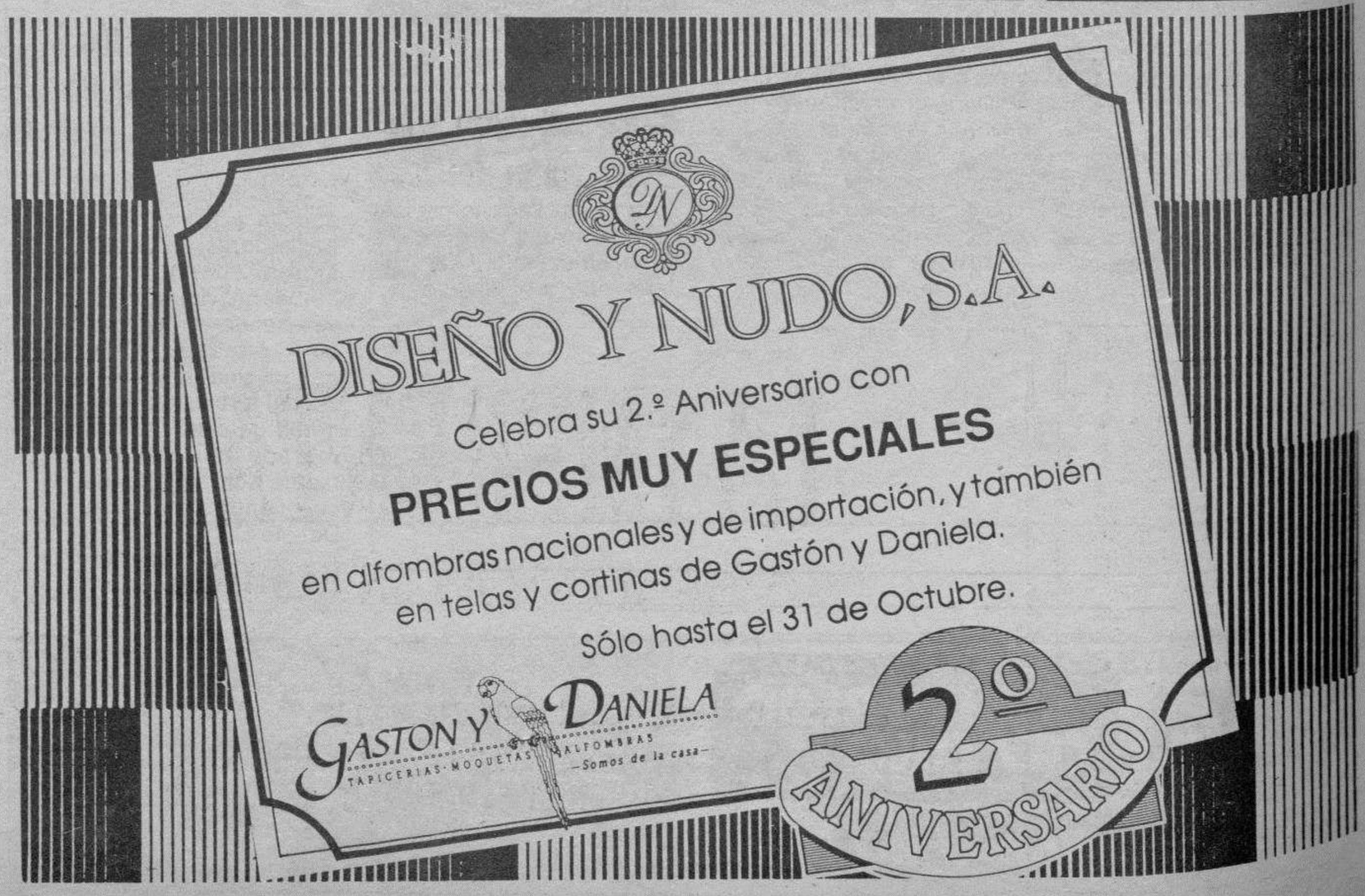

M.C.D 2018

Crónica de lo que pasa

Noticia de gran relieve

Emilio Romero

FELIPE González la ha armado con sus declaraciones a los periodistas José M. Morillo y Susana Olmo, de Colpisa, y esto, principalmente, en dos actitudes: la renuncia a seguir siendo Presidente del Gobierno, con excepción de la legislatura próxima, si es que el socialismo ganara las elecciones. Y el deseo de que su partido abra un debate que permita una renovación. Así es que Felipe González hasta el 93, y luego otro. Es una cuestión estrictamente personal. Cuando esto se producía, se electrizaban las redacciones de los medios de comunicación. Este anuncio era original, porque la versión que se tiene en los medios políticos es que Felipe González no es un hombre fabricado para renunciar después de quince años gobernando su partido, y de ellos tres en la clandestinidad, cinco en la Oposición, y siete en el Poder. Ahora mismo tiene encima la gran experiencia del Estado y una copiosa información sobre el mundo exterior, más el compromiso con Europa. Empezaría muy joven su carrera política, pero ahora aparece en los primeros tiempos de la madurez. Es verdad que se nota su cansancio. Aparece en sus gestos y en su modo de estar, y es más viajero por el extranjero que por España. El palacio de La Moncloa parece que tiene el maleficio del secuestro. También es verdad que España cansa, y así lo dijeron siempre los políticos del pasado. Los que conocen bien lo que pasa aquí dentro, se fatigan una enormidad.

También es verdad que esta declaración puede tener un gancho electoral para los que siguen, en su pensamiento y en las urnas, al socialismo. Algunos gritos de ánimo podrían ser estos: "¡No te vayas. No te vayas!"; y algunas de esas ocurrentes y adictas mujeres que acuden a los mítines podrían pedir a voces aquello que se llevaba hace algunos años: "¡Capullo, tú a lo tuyo!" El mundo de nuestras adhesiones tiene estas notas graciosas. Pero si ese desahogo de Felipe González con los periodistas, estuviera inmaculado de sinceridad, es perfectamente comprensible. Hay una gran diferencia entre los tiempos iniciales de los fervores, y los tiempos actuales de la experiencia. Siete años en el poder, y en España, promueven el conocimiento de tantas cosas respecto a situaciones y personajes que, inevitablemente, tienen que producir la decepción. Desde el Poder se suele conocer la intimidad de organizaciones y de hombres; se conocen los territorios confidenciales de varios asuntos; se hacen imposibles las utopías y quedan al descubierto las ambiciones y los intereses de propios y de extraños. A todo esto se añade la política exterior más complicada que hemos tenido nunca, en razón de los compromisos, de los intereses y de las confrontaciones. Por todo ello el cansancio es natural.

Pero al propio tiempo ha surgido un problema grave en nuestro socialismo contemporáneo y que es la quebradura entre los dos grandes históricos del socialismo: el partido y la UGT. El sindicato socialista tiene una rica tradición, porque allí estuvo siempre esa presencia políticamente básica de los trabajadores. Ahora la crisis entre Felipe González y Nicolás Redondo es de despedazamiento. Cada uno de ellos tiene una idea distinta de lo económico y de lo social, que es la columna vertebral del socialismo. Esto parece que no tiene reconciliación y por ello son exigibles las víctimas. A estos efectos Felipe González quiere convocar ese gran debate en el partido "que permita una renovación". Y ya no se trata solamente del pleito con UGT, sino una renovación del socialismo al aire de lo que está sucediendo en la Europa del Este.

Lo que ocurre con todo esto —en el caso de una confirmación— es que el socialismo tiene, en plena batalla electoral, un horizonte con nubarrones, que presagian un futuro de inquietudes, inestabilidades y sorpresas. Felipe González, en la historia contemporánea de su partido, es una pieza clave.

«Reflexión prescindible»

El chocolate político del loro

Antonio L. Bouza

SE viene admitiendo de atrás que el chocolate, casi como hoy lo conocemos, es un producto netamente hispano y antiguo, si bien y como en otras muchas cosas, algunos países lo mejoraron o dieron con innovaciones y desde luego con propagandas para hacer el suyo más universal que el nuestro. Bernal Díaz del Castillo, el soldado escritor nacido en Medina del Campo, en su crónica americana del siglo dieciséis, ya menciona las excelentes cualidades del producto «tchocolatl», fundamentalmente cacao, gran energético normal que luego será golosina de postín e incluso de lujo. Como que además de atribuirle poder reconstituyente se le asignaba la facultad de levantar el ánimo y de paso alguna que otra decaída parte corporal.

Pero es que como con la conquista/colonización/evangelización/avasallamiento allá en las Américas que es de donde recibimos lo esencial del invento y donde se impusieron nuestras costumbres, muchas de las cuales (sobre todo las malas) perduran hoy, así también es archisabido que la etiqueta española fue adoptada, y con ella el chocolate, por varias cortes europeas, principalmente del centro; que aún los franceses nos tenían en consideración, lo que supone un mérito singular, habida cuenta de la envidia que nos profesan. Menos influencia, naturalmente, tuvimos en Inglaterra, pues en vez de tierra por medio había y hay (¿pronto el túnel?) un mar que no se lo salta un gitano. Y la rigidez de sus leyes y sectas religiosas.

Dirán y con mucha razón los lectores, que a cuento de qué esto del chocolate, si bien aún por solamente haber sido algo español influyendo en el mundo, era ya motivo de comentario. Pero es que mezclado con el azúcar y el cacao (la leche, buena o mala se añadió después) está desde hace años la frase hoy proverbial de «chocolate del loro», que se aplicó originariamente para significar la ridiculez de cuando hay que suprimir gastos se elimina algo que además de no valer nada en sí, perjudica a alguien para quien esa bagatela suponía mucho. Caso del loro que adornaba los salones de las mansiones pudientes y al que su pocillo de chocolate solía soltar la lengua de satisfacción haciéndose taimado y diciendo piropos cuando su natural es repetir oportunamente las barbaridades. Total, que en medio de un derroche, ante la alarma de bajar el tren de vida, el pobre bicho dejaba de estar al loro, es decir que se quedaba sin su golosina; lo que traducido a otro aspecto es como negar la miserable limosna que solemos dar a quienes más la han de menester.

Igualito que nos pasa al pueblo, sufriendo y votando en este valle sin lágrimas (lluvia), pues cuando se disparan (más bien se disparatan) los índices de la economía prevista, lo primero es que nos apretemos el cinturón, quizá para que nos duela menos, en el vuelo de transición, el aterrizaje en la miseria. Cuando la gestión de los comicios y en el parto de las urnas, que parecen la incubadora de una macabra frivolidad, todo son promesas, incluso estúpidas y antipatrióticas en un afán de conseguir una parte aún minoritaria del electorado. Más que parte, porción, que es lo que partidos de ilógica existencia pretenden servirse de la tarta nacional; la mejor tajada posible. Y otros, por ponernos de todo, nos pondrían hasta un supositorio.

Pero es que también se promete chocolate como postre sin mencionar si ello presupone una anterior buena comida o es todo lo que tenemos para subsistir. Da a veces impresión ante las campañas, que se trata de uno de esos contratos que firmamos sin apenas leerlos y donde la letra pequeña es lo que verdaderamente importa. Y casi siempre en contra nuestra. Urnas no sabe uno si para el chocolate o para el loro; como tampoco nosotros sabemos por lo general dónde están siquiera las medias verdades.

Nos han sugerido estas consideraciones la observación de precisamente el chocolate en países de centroeuropa con un contraste feroz entre quien (lo hemos visto) está pasando una terrible crisis que según parece no van a resolver los éxodos forzados ni las argucias diplomáticas, y otros vecinos opulentos. Países donde se sigue haciendo chocolate a la española, a precios populares en el Este y a altísimos (eso sí, con un refinamiento exquisito) en sus propias narices/fronteras. Más cuando un escritor logra conocer a esos pueblos, naturalmente que apuesta por el desfavorecido. Aún a riesgo de quedarse sin ningún chocolate.

Cartas al DIARIO

Luz en la Quinta

Sr. Director:

Soy una persona que debido a sus obligaciones laborales debe cruzar el paseo de la Quinta dos veces diarias, al menos, ambas por la noche.

Estas líneas son de agradecimiento a la autoridad a la que se deba la colocación de una potente luz a la salida del puente, paralelo a la calle Diego Luis de San Vitores, pues con esa iluminación, se hace el paso por esa arboleda con bastante más confianza y tranquilidad.

Así, pues, gracias. **Francisco López García.**

La pintura de Pabio de Sebastián

Herido de belleza el subconsciente,/ busca fiel expresión surrealista./ ¡Qué más que sueños la obra del artista;/ ni artista sin materias que la mente!

...¡La gruta de humedad incandescente!/ Amansada la «hibris» colorista,/ ¡cada calor, voluta de una arista!/ Turquesa de agua corre transparente!

Cuidado trazo, cual si fuera un tono;/ hasta un retrato conseguir del mono;/ y reflejar en cielo la campiña.

En dulce suavidad de los pasteles/ logra, sin luces, que el color destiña./ ¡Láser sensible suple a los pinceles! **David-Jesús**

Plena adhesión a la declaración del S.I.

Hoy me llega la declaración del Grupo S.I. / publicada en su diario del 13/9, gallarda, leal y verdadera.

Como contratista del Ayuntamiento de Burgos, he servido fielmente a esa ciudad y a su alcalde desde 1979.

Hace 21 años que realizo servicios en Ayuntamientos españoles y manifiesto con absoluta claridad que jamás he encontrado un alcalde y un equipo más recto y honrado que el de Burgos, llegando a extremos casi increíbles como no haber podido invitarle ni a un café en 10 años.

No concibo como un hombre así puede ser denunciado por falta de honradez, ello es una ofensa a Dios.

Es imposible que un hombre absolutamente honrado y recto pueda ser condenado, esto no ocurrirá, pero el mal que han hecho a él y a su familia no tendrá perdón en este mundo.

Con mi absoluta modestia me uno a la declaración citada del Grupo S.I. y si hubiese forma desearía tener el honor de compartir el dolor, la indignación y la suerte del alcalde.

Le saluda atentamente.**Jaime López Garrido.**

Todas las cartas deben de llegar al periódico escritas a máquina, con la identificación completa y comprobable, domicilio y teléfono si lo tiene y fotocopia del D.N.I. de sus autores, aunque públicamente pueden figurar con seudónimo o iniciales cuando así lo considere la dirección. La extensión nunca deberá pasar de folio y medio a dos espacios.

FABRICA DE MUEBLES
NECESITA
OFICIAL DE 1.ª
Con experiencia en el manejo de máquinas tradicionales de ebanistería, especialmente encuadradora.
Sueldo a negociar, de acuerdo con la experiencia del candidato.
Contrato de seis meses, con posibilidades de fijo a medio plazo.
Interesados dirigirse a: Fherima, S.A., Polígono Industrial de Bayas, Parcela 52, de Miranda de Ebro.

LA IMPRENTA
PROXIMA APERTURA EN BURGOS
¡¡llámenos!!
...iremos volando por servirle.
3 líneas de teléfonos: 987/226441* 225896
3 teléfonos móviles: 987/251800 Ext. 037 - 030 - 031
TELEFAX: 987/249176

Su cabello es muy importante
Déjese aconsejar por un especialista
CENTRO CAPILAR MARIANO GARCIA
Madrid (seis centros), Valladolid, Valencia, León, Gijón, Vigo y Salamanca
En Burgos, c/ Santander, 27, 3º Telf. 27 18 17

Empresa de Carpintería P.V.C. PRECISA
DELEGADO COMERCIAL
Con local para exposición en Burgos. Interesados llamar al Tel. 945 22 73 36.

Empresa líder sector fornitura, broches, ojetes y remaches para confección, mercería y marroquinería, busca
REPRESENTANTE
para Burgos, Palencia.
Ofrecemos: cartera clientes y amplio muestrario. Se requiere: experiencia en el sector. Informes. Compatible con otras representaciones. Escribir a: Sr. Villanova. Apdo. 14.351 28080-MADRID.

C.D 2018

Santa Teresa. De Avila a Auschwitz

Tomás Alvarez, ocd

AUSCHWITZ y el Carmelo de Auschwitz han pasado estos días por la Prensa de todo el Mundo. Durante varios meses —no menos de tres años— la opinión pública occidental ha sido bombardeada por una lluvia de noticias contradictorias. En Auschwitz fueron sacrificados cientos de miles de polacos por el sólo hecho de ser polacos: ¿con qué derecho se despoloniza ahora ese símbolo de Auschwitz? Por otro lado, ahí mismo en el terrible campo de concentración fueron sacrificados cientos de miles de judíos (ciertamente más de un millón) sólo por serlo: ¿por qué impedir que ese lugar siga siendo el símbolo de la «Shoáh» —horrendo crimen de genocidio perpetrado por Hitler?

En el corazón del conflicto, un Carmelo. Falsamente la Prensa española ha repetido que todo el problema se ha desencadenado por la presencia de un Carmelo teresiano dentro del recinto del campo de exterminio. Y que todo el problema se resolvería apenas ese Carmelo abandonase el recinto del campo. No. Ese Carmelo (el Carmelo de la discordia —como se lo ha bautizado—) no está dentro del campo de Auschwitz-Birkenau, en que se perpetró el horrendo genocidio judío: se halla a más de cuatro kilómetros de distancia de sus muros. Tampoco se halla dentro del campo de Auschwitz-KL, en que fueron sacrificados miles de polacos, entre ellos el famoso Padre Kolbe: se halla fuera del recinto del «lager», si bien a escasa distancia de él. Lo que ha desencadenado la discordia entre polacos y judíos de todo el Mundo es la simple presencia de un Carmelo teresiano en el ámbito de Auschwitz. Se rechaza la cercanía de dos símbolos que se creen antitéticos: el símbolo del Carmelo, espacio de paz y oración, y el símbolo de la Shoáh, tierra de la violencia y del odio feroz, campo de exterminio y de muerte.

Es precisamente ahí donde Auschwitz se confronta con la fundadora del Carmelo, Teresa de Jesús.

En realidad, la responsabilidad de la erección de un Carmelo en la tierra presuntamente maldita de Auschwitz recae sobre otra Teresa: la carmelita polaca Teresa del Niño Jesús. Ella misma cuenta así los orígenes de esa idea: «La primera vez que vi el campo de concentración fue en Mayo de 1944. Tenía yo entonces 13 años, y mis padres me llevaron allí desde Wadowice (la ciudad natal de Juan Pablo II), para hacerme ver el humo que ascendía de las chimeneas del campo. Querían que, niña y todo, estuviese ante la tragedia y pudiese reflexionar sobre ese crimen de esa humanidad. Desde entonces pensé una sola cosa: Dios quiere que yo venga aquí, que en este lugar de crímenes alguien dedique su vida a la oración y a la expiación. Me hice carmelita, y comencé a pedir a los Superiores el permiso necesario para construir un convento en Oswiecim (nombre polaco de Auschwitz). Me respondieron reiteradamente que no, que ya existen tres carmelos en la diócesis de Cracovia, en la que está enclavado Oswiecim. Durante muchos años viví en el Carmelo de Poznam, confiada en la voluntad de Dios. Hasta que un bien día vine a saber que el Cardenal Macharski de Cracovia apoyaba mi idea...»

Mero episodio ocasional, ese de la M. Teresa polaca. La iniciativa radical asciende a la Madre Teresa de Avila. Fue ella quien acuñó y puso en marcha la idea de los Carmelos orantes, enclavados al margen de las ciudades, pequeñas o grandes, para orar en silencio por la violencia de los hombres, y pedir a Dios el amor, la paz, la concordia humana, la unidad de los creyentes. Santa Teresa puso en marcha esa idea al tener noticia —en Avila— de las sangrientas guerras de religión desencadenadas en Francia por los años 1560. Su primer Carmelo nació en 1562. Y aquella su idea proliferó rápidamente. Centenares de Carmelos fueron surgiendo con esa misma misión ideal. Y han seguido surgiendo en nuestro siglo. Por eso mismo, terminada la guerra mundial, era normal que los Carmelos siguiesen brotando, incluso en los terribles campos del odio y de la muerte. Surgió así, enseguida, el Carmelo de Dachau, en la Alemania meridional, en el recinto mismo en que habían sido sacrificados miles y miles de prisioneros de todas las nacionalidades y de todas las creencias religiosas. En Dachau, ese Carmelo sigue fiel a su vocación orante.

Fue así como surgió poco después el Carmelo de Auschwitz. Fiel a la idea, elemental y humanística de Santa Teresa: orar a Dios, para que el odio de los hombres no se repita, para que los hombres se amen, para recordarlo ahí mismo donde el odio humano tocó el vértice de su poder satánico.

Lo imprevisible era que ese proyecto de vida y de paz provocase un rechazo frontal: a los dos años de fundado el Carmelo, en Marzo de 1986, cinco eminentes rabinos judíos publicaron una carta en la que decían, entre otras cosas: «Consideramos inaceptable la santificación de la tierra que fue profanada y maldita, rociada con la sangre de millones de víctimas». Numerosos rabinos, teólogos e ideólogos judíos han insistido en la incompatibilidad de los dos símbolos: Carmelo y campo de exterminio. Estos mismos días, el rabino Josy Eisenberg repetía en el periódico católico «La Croix» (8 de Septiembre): «orar por los muertos es inútil... Hay que dejar los muertos con los muertos, y los vivos con los vivos. En el judaísmo, los cementerios no son lugares de culto, sino de silencio...» De ahí la incompatibilidad de esos dos símbolos que son un Carmelo y un «lager»: Un Carmelo es un lugar de oración a Dios por la humanidad. Pero Aushwitz es el lugar del odio y de la muerte. Debe seguir siendo un puro y desnudo documento de eso. Que los hombres sepan lo que han hecho. Que no lo olviden jamás. Para los ideólogos judíos, Auschwitz es el lugar de la ausencia de Dios. Lugar del silencio de Dios. No hay en él cabida para la oración.

Recientemente escribía J.L. Martín Descalzo: «La oración no divide... Lo escribo para felicitarme por el desenlace que ha tenido el Carmelo de Auschwitz». Lo lógico es que las Carmelitas se alejen. El Padre general de la Orden, el burgalés Felipe Sáinz de Baranda, se ha limitado a declarar: «que los pactos se cumplan. Y lo pactado es que las Carmelitas se trasladen a otro lugar...»

Sí, está claro: a esta altura de los hechos, es lógico y normal que las Carmelitas se alejen y dejen vacío el caserón ocupado por ellas frente por frente del bunker de la muerte, en que expiró de hambre el Padre Kolbe. Es normal que el símbolo de la oración se retire, y no ose acercarse al símbolo del odio.

Pero qué terrible interrogante el que esa incompatibilidad nos ha hincado en el fondo del alma.

Apuntes de fin de semana

El estado de la cuestión

V. Ruiz de Mencía

«El deseo es bueno porque la vida es deseo, pero desear lo imposible es una enfermedad mental»
(Brías de Priena)

EL jefe espiritual tibetano Dalai Lama ha sido galardonado con lo mejor que se puede hacer a un seguidor de la resistencia pacífica: el Premio Nobel de la Paz. Esta concesión ha caído en China como una maldición para la clase dirigente comunista. La Prensa de todo el mundo considera que no se podía haber hecho de mejor manera para rechazar el aplastamiento de la Plaza de Tiananmen que ensalzar a quien se ha opuesto sistemáticamente al recurso de la violencia, promoviendo, por el contrario, soluciones pacíficas... «a fin de preservar la herencia histórica y la cultura de su pueblo». Qué lejos está esto de las teorías de los grupos terroristas de Occidente, que tratan de matar diariamente a inocentes con tal de intentar siquiera avanzar en lo que en realidad es el hundimiento degenerativo humano más aborrecible. «Le Monde» lo decía esta semana «Las brutalidades y las torpezas de Pékín, habrán logrado esencialmente unir a las víctimas y a los desencantados del régimen tanto en el interior como en el exterior de China».

Nosotros no hace muchas horas que teníamos en la sala de la Audiencia Nacional una vista por la mayor matanza terrorista que se recuerda en España, la de «Hipercor». Allí los procesados reconocían haber colocado el explosivo que segó inocente la vida de veintiuna persona y causó heridas —muchas irreparables— para medio centenar de seres que tienen tanto derecho a la libertad como nadie. La violencia fanática, criminal y despreciable se la ha negado porque en el Mundo llamado civilizado ocurren estas cosas sin que la democracia haya sido capaz de poder hallar algún día remedio, acaso porque según dice el proverbio alemán los muertos cabalgan deprisa y el cobarde se agazapa despacio y sin ruido.

Los peones están dispuestos en el tablero del ajedrez electoral y la diosa de la democracia, dispuesta para tratar de encontrar en el atardecer la esperanza de un día más justo para todos.

«Visita» inesperada

Justamente sin mover una brizna de tierra es con lo que se había dicho que los «extraterrestres» habían bajado hasta las tierras rusas cercanas a Moscú. La cosa parecía tan seria en los informativos de la Televisión del Mundo que ha sido estos días motivo de controversia. «Hay seres de otros planetas que nos visitan sin avisar», no nos los han presentado, no son violentos, acaso poco educados por la forma de irrumpir, pero nunca esbozan una sonrisa, no nos dejan su teléfono o nos hacen señales para que comprendamos que nosotros no somos los únicos humanos e inteligentes que habitamos en el Universo. Hasta aquí mismo, en tierras norteñas de Valderribe decía el improvisado corresponsal nuestro que los «OVNIS» habían visitado este solar castellano-pasiego, quizá para estar presente en nuestra campaña electoral, asistir ensimismados o asustados a los improperios del inefable vicepresidente oa las petulaciones y estupideces de muchos de los candidatos que apenas si cuentan con el pueblo y exigen —con increíble necedad— que les tenga presente.

en la noria de la actualidad a falta de fugas políticas en estos momentos, (porque esas llegarán al día siguiente de los comicios), los objetos visibles no identificados están creando una raza nueva que todavía no está politizada pero que invad la política cuando ésta reclama soluciones. Así en la conflictiva situación de la «perestroika», cuando los regímenes comunistas del Este se transforman después acrobáticos congresos en socialistas, nos hablan de aterrizajes del más allá, mientras millares de germano-orientales piden libertad para sus cuerpos y sus almas. Ello nos recuerdan los globos sonda de los años cuarenta de aquí con las retransmisiones deportivas masivas en fechas como un primero de Mayo cuando las «columnas» clandestinas de izquierda azuzaban en fábricas y universidades el alumbramiento de amaneceres distintos. La historia se repite.

Cínicos de quita y pon

A falta de motivos electorales hablemos de otras cosas baladíes en este fin de semana al otro lado de un puente de la Hispanidad, de la raza venida a menos para algunos o del genocidio y el expolio en tierras de América para otros.

Los que primero recibieron la decadencia de la ciudad-estado fueron los cínicos, los filósofos denostados por los seguidores de los asentados argumentos de Platón y Aristóteles. No es bueno que uno pregone sus excelencias. El orgullo suele cegar con su brillar. No encuentro a nadie que desde la cuna haya pregonado sus virtudes y no haya sido esclavo de sus vanidades. El columnista Carlos G. Reigosa escribía no hace muchas fechas: «A veces, una sociedad, para saber de sí misma, debe estar también atenta a los que dicen de ella sus disidentes. Al menos que no tenga portavoces oficiales. Esto es lo que les pasa a muchos políticos de medre progresivo cada cuatro años —«...y vengan días y caigan hoyas»—: saben poco de servir, mucho de ser servidos bastante de explotar a las bases acallando sus críticas y mucho de adular cuando interesa.

La decadencia de esos estados está siempre en el punto de mira de la verdad; antes o después limpia el horizonte de contaminación ésta decanta a los «soplagaitas» de tarde y noche y ofrece al alba de un nuevo día la frescura de una nueva filosofía en la que no cabe la máxima pitagórica de que «el poder y la necesidad son con frecuencia vecinos que se ignoran».

Ramón

M.C.D 2018

Sentida manifestación de duelo en el sepelio de doña María Concepción San Martín

Burgos (DB).— Una sentida manifestación de duelo constituyó ayer el sepelio de doña María Concepción San Martín (viuda de Saturnino Peña Mansilla), madre del alcalde de Burgos, fallecida el día anterior a los 89 años de edad, confortada con los Santos Sacramentos y la Bendición de Su Santidad.

Las honras fúnebres tuvieron lugar a mediodía en la iglesia parroquial de San Lesmes Abad, con la asistencia de gran número de personas que abarrotaban totalmente el sagrado recinto.

Acompañaban al duelo familiar autoridades burgalesas, miembros de la Corporación Municipal en sus tres grupos políticos; parlamentarios, igualmente, de todas las opciones ideológicas, exconcejales y funcionarios del Ayuntamiento representaciones de Corporaciones, instituciones y entidades oficiales y populares de la ciudad y otras personas amigas y que desearon despedir a la madre de la primera autoridad municipal.

A las doce se inició la solemne ceremonia fúnebre, concelebrada por el vicario general de la diócesis, doctor don Vicente Proaño Gil con otros sacerdotes entre los que figuraba el canónigo don Isidoro Díaz Murugarren y el párroco, don César Alonso de Porres.

La parte musical de la misa corrió a cargo del Orfeón Burgales que al final cantó un responso por el eterno descanso de la venerable anciana desaparecida.

En la homilía el doctor Proaño Gil exaltó la esperanza del cristiano en la vida del mañana, actitud claramente diferenciadora con aquellos que no tienen la confianza en la palabra de Cristo.

Posteriormente, se despidió el cadáver y el féretro acompañado de decenas de coronas de flores enviadas por el Ayuntamiento y otras instituciones y entidades populares, entre ellas el Real Burgos, C. de F. y por algunos vecinos que de forma particular hicieron llegar su homenaje, fue trasladado al cementerio de San José, donde los restos fueron inhumados y se reiteraron las expresiones de condolencia a la familia.

La familia Peña San Martín está recibiendo en estos momentos innumerables testimonios de pésame de representaciones y personalidades nacionales, regionales y de la capital y provincia.

Una enorme paella, para 200 personas, fue degustada ayer por los participantes en la «Expobur-89».

Hoy se clausura la VI Semana del Comercio de Burgos y la «Expobur-89»

Burgos (DB).— La exposición permanente de productos comerciales, «Expobur-89», cerrará hoy definitivamente sus puertas, con lo que se dará por concluída la VI Semana del Comercio de Burgos y su programa de actos.

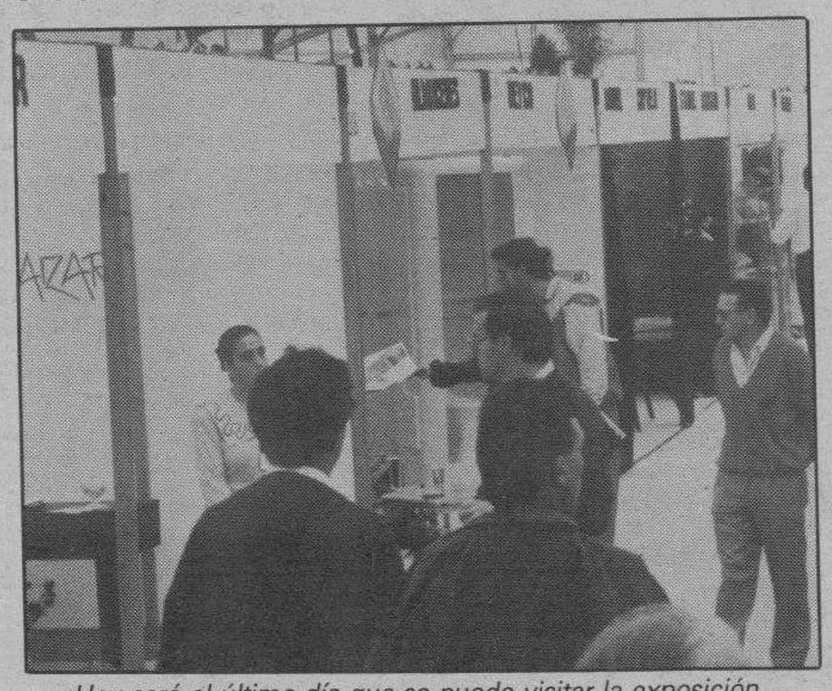

Hoy será el último día que se puede visitar la exposición.

La de ayer fue una jornada dedicada exclusivamente, excepto la exposición a la que asistieron numerosos visitantes, a los propios miembros de la Federación de Empresarios de Comercio.

En el propio recinto ferial se celebró una comida de hermandad, a la que asistieron todos los expositores, colaboradoreos, así como organizadores y miembros de la FEC. Una enorme paella para más de 200 personas, preparada en tres grandes paelleras, se cocinaron en el mismo restaurante instalado en la exposición, donde posteriormente fue degustada.

Por la tarde se celebró la tradicional misa en honor de San Francisco de Asís, patrón de los comerciantes, y en recuerdo de los empresarios del sector fallecidos a lo largo del último año. La misa, al igual que en años anteriores, se ofició en la capilla de la Divina Pastora.

Por último, a las diez de la noche tuvo lugar la tradicional cena de hermandad, con asistencia de autoridades y representantes de los organismos e instituciones colaboradoras. A los postres se entregaron los premios y homenaje previstos en las actividades paralelas de esta VI Semana del Comercio. El homenaje de fidelidad y dedicación de los empleados se entregó a María de los Angeles Gutiérrez Pardo y a Florencio de la Horra Martínez. El primer premio a la popularidad comercial recayó en Espinosa, TV-video y sonido, mientras que el segundo fue a parar a Levi's Center. El homenaje a la dedicación empresarial se dedicó a Juana González Burgos y a Antonio García Espada Asenjo.

LA SUERTE EN JUEGO

BASES

En este Concurso de **DIARIO DE BURGOS**, denominado **LA SUERTE EN JUEGO**, podrán participar todos los lectores del periódico, de acuerdo con las siguientes bases.

1.° — **DB** ofrece a sus lectores la posibilidad de ganar **TELEVISORES Y VIDEOS SEMANALES** y un **FIAT UNO BRIO** cada cuatro semanas, a través de su concurso **LA SUERTE EN JUEGO**.

2.° — De lunes a domingo inclusives, cada ejemplar de DB llevará impreso en la parte superior derecha de su primera página «UN NUMERO ROJO», cuya posesión permitirá participar en los sorteos semanales y mensuales.

3.° — El «número rojo» —que será distinto para cada ejemplar de DB— irá precedido de un número y un guión, coincidente con la semana natural del año, para diferenciar los distintos sorteos semanales.

4.° — Siempre comenzará una serie de sorteo en lunes.

5.° — El sorteo de cada serie semanal se efectuará al término de la misma semana, publicándose el martes en **DB** el número ganador del premio.

6.° — Cada tanda de juegos se compone de cuatro series de sorteo (cuatro semanas) al cabo de las cuales se sorteará el coche. Todos los números aparecidos durante las cuatro semanas anteriores entrarán en el sorteo del **FIAT UNO BRIO**.

7.° — Para recoger el **PREMIO** o el **FIAT UNO BRIO**, el lector agraciado deberá personarse en nuestro periódico (calle San Pedro Cardeña, 34), antes de las doce del mediodía del viernes de la misma semana en que se publica el número premiado, portando la **CABECERA ORIGINAL** de **DIARIO DE BURGOS CON FECHA, NUMERO PREMIADO y D.N.I.**

8.° — En caso de no aparecer el ganador en el plazo indicado o de no presentarse nadie a recoger el premio se acumulará para el próximo sorteo. Si no apareciera el ganador del **FIAT UNO BRIO**, el mes siguiente se sortearán dos coches con diferente número y así sucesivamente.

9.° — La participación en este concurso implica la aceptación de estas normas.

10.° — El personal de la Empresa y sus familiares no podrán participar en este concurso.

11.° — Para cualquier duda, **DB** se reserva la última decisión, que será definitiva e inapelable.

RECORTE ASI SU CABECERA

VEA TODAS LAS NOVEDADES DE SONIMAG-89

MC MORENO CASTILLO

BURGOS: Vitoria, 200
BRIVIESCA: Sta. M. Encimera, 13

Visítenos en Expobur'89
Stands 74 y 75

FIAT

YA TIENE 100.000 RAZONES
PARA ESTRENAR UN REGATA MARE

Concesionario Oficial:

AUTO-FORMULA, S. L.
ALCALDE MARTIN COBOS, s/n
Telf. 23 13 20 – BURGOS

M.C.D 2018

La Mesa de Burgos en Madrid colaborará con «Madrid capital de la Cultura 92»

Burgos (M.B.).—Madrid ha sido designada recientemente a nivel mundial, como la capital de la cultura 1992, coincidiendo con las conmemoraciones del V Centenario del Descubrimiento de América, que se celebrará en Sevilla, y los Juegos Olímpicos de Barcelona..

Burgos, Cabeza de Castilla, tiene que ser la provincia pionera que aproveche estas oportunidades, que se les brinda a sus estudiantes para que puedan conocer las maravillosas obras de arte y los magníficos monumentos ubicados en la capital de España.

La Mesa de Burgos, Casa Regional burgalesa en Madrid, como otro servicio más a nuestra provincia, ha decidido organizar durante el presente curso escolar 89/90, una excursión diaria a Madrid, para que todos los alumnos burgaleses, puedan admirar el Museo del Prado, el Reina Sofía, Palacio Real, el Zoo, el Planetario, etc., aprovechando esta feliz circunstancia de haber sido designada como capital de la cultura, la villa del oso y el madroño.

La Mesa de Burgos, ha visitado al director de Educación y Ciencia de Burgos, así como a otras instituciones burgalesas, todos los cuales han prometido colaborar, para poder realizar este loable intento de acercar la cultura a todos los burgaleses.

Estas visitas serán programadas todos los días, de lunes a viernes, en grupos de 50 alumnos y profesores, esperando poder publicar próximamente más detalles y precios por persona, para que los colegios puedan organizar los correspondientes grupos de estudiosos de EGB y BUP y FP de toda la provincia burgense.

En esta operación que organiza la Mesa de Burgos en Madrid colaboran el Ministerio de Educación y Ciencia, las Cajas de Ahorro del Círculo Católico y la Caja Municipal y la Caja Rural, el Ayuntamiento de Madrid y nuestro periódico.

Curso sobre "Educación Sexual Integrada", en Magisterio

Burgos (DB).—A partir del próximo día 27 tendrá lugar en la Escuela de Formación del Profesorado de E.G.B. de Burgos un curso sobre "Bases para una educación sexual integrada".

Este seminario, que comprende una duración de 30 horas, se celebrará los 27 y 28 de Octubre, y 3 y 4 de Noviembre, estando dirigido fundamentalmente a profesores de Magisterio, Enseñanzas Medias alumnos de la Escuela del Profesorado de E.G.B., padres y educadores, en general.

A todos preocupa, hoy de manera especial, este tema. La educación armónica del niño en este terreno es actualmente uno de los objetivos fundamentales de la educación para hacer de él una persona equilibrada y responsable.

Como todos saben, la educación sexual en la escuela no se limita al ámbito de la segunda etapa, sino que comienza en el parvulario y constituye a lo largo de la escolaridad un factor más en la educación de la estructuración de la propia personalidad.

El educador debe ser consciente de que la educación sexual que realiza no puede reducirse a un tema. De todos es conocido que la conducta sexual humana se ve fuertemente condicionada por la influencia de los medios de comunicación, en cambio contínuo y por otros factores ambientales.

Por eso, los implicados en la tarea educativa deben tender sobre todo a facilitar una respuesta indirecta o directa a los grandes interrogantes que el niño y la niña se formulan sobre el tema y a las múltiples incógnitas que se plantea sobre su comportamiento.

Este curso, que cuenta con el patrocinio del ICE de la Universidad de Valladolid y la Consejería de Cultura y Bienestar Social de la Junta de Castilla y León, será impartido por médicos, psicólogos y profesores de didáctica en la Escuela Universitaria de Formación del Profesorado. La inscripción podrá realizarse desde el jueves, día 19, al miércoles 25 de Octubre en la Secretaría del Centro (horas de oficina), expidiéndose al final del mismo el correspondiente diploma acreditativo.

El Gabinete de Psicología "Psiké" pone en marcha el programa ICCAI

Burgos (DB).—El Gabinete de Diagnóstico Psicológico "Psiké" pondrá en marcha el Programa I.C.C.A.I.(Intervenciones Cognitivo-Conductuales en la Infancia y Adolescencia) que se desarrollará durante el curso académico 1989-90 en colaboración con los colegios oficiales de Médicos y Psicólogos.

El programa, que comprende un total de 150 horas de formación, va dirigido a los distintos profesionales vinculados al mundo de la educación: psicólogos, pedagogos, profesores y estudiantes del segundo ciclo de estas facultades.

Las clases comenzarán el próximo día 10 de Noviembre, articulándose a través de diez módulos que serán impartidos por los profesores Miguel A. Verdugo Alonso, Jesús Fuertes Zurita, Benito Arias Martínez y Porfirio Palmero Chana. En él se abordarán diferentes temas como Estimulación Precoz, Ansiedad, Programas Congnitivos de Intervención, Modificación de Conducta, Enuresis, Encopresis, y Entrenamiento a Padres.

Evangelio

El «SIDA» del alma es mucho más serio que el del cuerpo

Iván

«Y ENDO Jesús camino de Jerusalén, pasaba entre Samaría y Galilea. Cuando iba a entrar en un pueblo, vinieron a su encuentro diez leprosos, que se pararon a lo lejos, y a gritos decían: «Jesús, Maestro, ten piedad de nosotros».

Al verlos, Jesús les dijo: «Id a presentaros a los sacerdotes».

Y mientras iban de camino quedaron limpios. Uno de ellos, viendo que estaba curado, se volvió alabando a Dios a grandes gritos, y se echó por tierra a los pies de Jesús dándole gracias. Este era un samaritano.

Jesús tomó la palabra y le dijo: «¿No han quedado limpios los diez? los otros ¿dónde están? ¿No ha vuelto más que un extranjero para dar gloria a Dios?».

Y le dijo: «Levántate, vete: tu fe te ha salvado». (San Lucas, 17-11-19).

Gracias a los medios de comunicación social, todos sabemos lo más elemental sobre el SIDA: su gravedad, su incurabilidad, sus efectos contagiosos y las medidas sanitarias que es preciso adoptar para evitar su propagación. Pienso que esto nos capacita para entender mejor la situación de los leprosos en tiempo de Jesús. Para entendernos, podemos decir que eran como enfermos de SIDA a la antigua: su enfermedad era incurable, se propagaba con gran facilidad, destrozaba el organismo hasta dejarlo irreconocible y exigía tomar medidas sociales para prevenirse del contagio. Una de ellas era alejar a los leprosos de los núcleos de población y obligarles, por ejemplo, a dar voces cuando alguien se acercaba, para que se alejaran de ellos. Eso explica que el evangelio de hoy diga que cuando Jesús atravesaba los confines de Samaría y Galilea, un grupo de leprosos comenzó a «dar gritos».

A pesar de su gravedad, la lepra no era siempre irreversible. Aunque no era frecuente, algunos enfermos se curaban. En ese supuesto, la ley mosaica (Levítico 14) exigía presentarse a los sacerdotes, ofrecer un sacrificio y obtener el certificado de curación, con el que ya podían volver a vivir con los demás. Jesús sintió lástima de aquel grupo y les mandó presentarse a los sacerdotes. Era la prueba evidente de que les iba a curar. Y, en efecto, mientras iban por el camino, quedaron curados milagrosamente.

No es difícil imaginar la alegría de los curados. Y es fácil verlos correr alocadamente hacia los sacerdotes para hacer lo prescrito por la ley y reintegrarse a su familia y a su trabajo. Por eso, resalta aún más la conducta de uno de ellos: mientras los demás siguieron corriendo y alejándose cada vez más de Jesucristo, él volvió sobre sus pasos para decirle a Jesús: «¡Gracias, muchísimas gracias por lo que has hecho conmigo!».

Jesucristo no había curado a aquellos leprosos para que se lo agradecieran. Pero le conmovió el agradecimiento del agradecido y le dolió el comportamiento de los desagradecidos. Por eso dijo: «¿No son diez los que han quedado curados? los otros nueve ¿dónde están? ¿No ha habido quien volviera a dar gloria a Dios sino este extranjero?».

No es difícil sacar consecuencias prácticas de este relato evangélico. En efecto, la lepra ha sido considerada siempre en la literatura religiosa de la Iglesia como símbolo del pecado. Este, como aquella, tiene una extremada gravedad, produce contagio (el del mal ejemplo), desfigura la fisonomía del alma y, a veces, también la del cuerpo, y es incurable con medios humanos. Sólo Dios puede curar esta enfermedad del alma. Pero la cura siempre que quienes están enfermos se dejen curar. Dios da la gracia del arrepentimiento, pero exige ir a los que son sus ministros —los confesores—, manifestarles la situación y pedir perdón.

Que hay incontables leprosos espirituales es más que evidente. Los hay de todas las edades, condiciones y situaciones. En cierto modo ¿quién no es un leproso del alma? Con ser esto muy grave, no es lo más grave. Lo verdaderamente dramático es que no queramos ser curados. Porque —seamos sinceros— ¿cuántos están dispuestos a ir a confesarse? ¿Cuántos se confiesan de hecho? ¿No es lo más sensato poner un medio tan «humano» para comenzar una nueva vida? ¿Por qué no hacerlo hoy mismo?

La Tuna de Derecho, en Galicia

Burgos (T.D.).—La Tuna de la Facultad de Derecho de Burgos ha efectuado recientemente una gira por tierras gallegas, actuando en las localidades de Lugo, Sarriá, Corgo (Lugo), Santiago de Compostela, La Coruña y Betanzos.

Mención especial merecen las actuaciones llevadas a cabo en Lugo con motivo de los actos organizados por el Ayuntamiento de esta ciudad en conmemoración de las fiestas de San Froilán, los días 2 y 5 de Octubre; la actuación en el Instituto de Bachiller de Sarriá el día 3 al iniciarse el curso 89-90, las actuaciones y pasacalles en diversos núcleos del extenso Concejo de Corgo con motivo de las fiestas patronales, y la participación de la Tuna de Derecho de Burgos en el inicio del nuevo curso en Santiago de Compostela el día 4, dentro de un incomparable ambiente universitario, donde además de las Tunas de Derecho de Santiago, San Sebastián y Burgos y de la Compostelana contó con la participación de numerosísimos estudiantes. A ello hay que añadir la presencia de la Tuna de Derecho en Betanzos y La Coruña.

Ha sido esta, una gira corta pero intensa que ha dejado satisfechos tanto a los miembros de la Tuna de Derecho como a los organizadores de los diferentes eventos en los que ésta participó.

La Tuna de la Facultad de Derecho de Burgos en Galicia.

En otro orden de cosas hay que reseñar que la Tuna de Derecho actuó el pasado 23 de Septiembre en una sala de fiestas de León y también en las localidades de Susinos del Páramo y Paúles del Agua de nuestra provincia con motivo de sus fiestas patronales el reciente 13 del presente mes.

Notas y avisos

Asociación provincial de Consumo «Jimena»

Burgos (A.C.J.).—Mañana lunes, día 16, a las 5 de la tarde, en nuestro domicilio social c/ Vitoira n.° 19, 4.° izq., tendrá lugar una mesa redonda con representantes de los cuatro partidos políticos mayoritarios que se presentan a las próximas elecciones generales.

Asistirán por el Partido Popular, don Alberto Galerón de Miguel; por Izquierda Unida, don Manuel Ortega; por el P.S.O.E. don Juan José Laborda y por el C.D.S., don Antonio Villaverde quienes expondrán brevemente sus programas electorales, expecialmente en los aspectos referidos al consumo, calidad de vida, servicios sociales y educación.

La finalidad de este acto cultural es dar a las asociadas la oportunidad de conocer y contrastar los diferentes proyectos.

I Convocatoria de Publicaciones Burgalesas 89, de la Diputación

Burgos (D.P.).—La Diputación Provincial de Burgos, a través de su Comisión de Cultura, ha realizado la «I Convocatoria de Publicaciones Burgalesas—89», con el fin de facilitar a los autores un medio de difusión de sus obras escritas.

El plazo de presentación de solicitudes finaliza el próximo día 20 de noviembre, y las bases de esta convocatoria se encuentran a disposición de las personas interesadas en el Departamento de Cultura de la Diputación Provincial - Paseo del Espolón.—Burgos.

M.C.D 2018

Se anuncia un importante encuentro literario en Burgos

Burgos (J. J. Pérez Solana). — Para los días 26, 27 y 28 del presente mes de Octubre se anuncia la celebración de un Simposio sobre transfondo religioso en la creación literaria de la Edad Media y siglos de oro, organizado por el Departamento de Literatura del C.U.I.

El interés del mismo, además del tema, lo avala el gran número de personalidades del mundo de las Letras y de la Teología que tienen anunciada su presencia o bien el envío de sus comunicaciones. Confidencialmente hemos tenido acceso ya al programa que en breve será ofrecido al público en general. Según el mismo tendrán lecciones-conferencia los ilustres señores Alberto Navarro, Antonio García Berrio, Cristóbal Cuevas, Eulogio Pacho, José Fradejas, José Simón Díaz, Nicolás López Martínez y Francisco Ynduráin. Los temas, como corresponde al estudio de especialistas, versan sobre aspectos muy puntuales de la literatura española de los siglos anteriormente mencionados.

En el capítulo de Comunicaciones, también está utimado el número de trabajos recabados y la lista de personalidades que los han de remitir. Son los siguientes: Aurora Ruiz Sola, Germán Vega García-Luengos, Irene Vallejo, José Hernando, Marciano Martín (director del Simposio), María J. Díez Garretas, Pedro Ojeda y Timoteo Riaño. Todos los detalles sobre el lugar, horario, inscripción y demás, serán oportunamente hechos públicos por los distintos medios de comunicación.

Creemos, sin ningún triunfalismo, que Burgos está dando pasos y bien firmes en el campo de la cultura. Ahora sólo hace falta que el destinatario acoja, como merece, esta y otras ofertas.

El Ballet Contemporáneo de Burgos actuó por segunda vez en la Otoñada Cultural

Burgos (DB).— De nuevo volvió a actuar ayer el Ballet Contemporáneo de Burgos dentro del Festival de Danza de la Otoñada Cultural y lo hizo en la Casa de Cultura de Gamonal.

Al igual que hace unos días, el joven Ballet Contemporáneo burgalés puso en escena el montaje «Pegaso», con coreografías de Alberto Estébanez y que incluyó temas como «Bolero», «Tango», «El concierto de Aranjuez», «Genio» o «Desahogo».

El grupo «Duende» en Espinosa

Por su parte, el Grupo de flamenco «Duende», actuó ayer con sus temas más conocidos en Espinosa de los Monteros, invitados por al Asociación Cultural de dicha localidad y con el patrocinio de la Junta de Castilla y León.

Como en cada una de sus actuaciones, «Duende», despertó el interés de los vecinos de Espinosa que disfrutaron con este espectáculo flamenco.

CIRCULO CATOLICO DE OBREROS

INAUGURACION DEL CICLO DE CONFERENCIAS DE FORMACION

El próximo martes, día 17 del actual, a las ocho y cuarto de la noche, tendrá lugar, en el Salón de Actos de la Entidad, Concepción, 17 —interior—, la inauguración del ciclo de conferencias de formación para los socios, correspondiente al Curso 1989-90, siendo obligatoria la asistencia a la misma de acuerdo con el Reglamento.

A la misma hora, en el Instituto de la Mujer, sito en Nueva Plaza de Gamonal, número 3, se celebrará otro acto similar para los socios que viven en la Zona de Gamonal, Capiscol, Villímar y Villayuda.

Para aquellos socios que por sus ocupaciones profesionales no puedan asistir a dicha hora, habrá otro acto los miércoles en la capilla del Círculo a las once de la mañana.

XV Simposio de neumología sobre «Actualización terapéutica»

Burgos (V.B.).— Los próximos días 20 y 21 va a celebrarse en nuestra ciudad el XV Simposio de Neumología que versará sobre el tema de la Actualización terapéutica.

La reunión está organizada por la Sección de Neumología del Hospital «General Yagüe» que dirige el doctor Viejo Bañuelos y al igual que en años anteriores se realiza bajo el patrocinio de la Sociedad Española de Patología Respiratoria (SEPAR), la Sociedad Castellano-Leonesa de Patología Respiratoria y el Ilustre Colegio Oficial de Médicos de Burgos.

Esta convocatoria, ya tradicional en nuestra ciudad al comienzo de curso, va a reunir a más de un centenar de especialistas en Aparato Respiratorio procedentes de todas las regiones españolas para estudiar durante dos días las novedades en el tratamiento de las enfermedades respiratorias.

En estos días acudirán igualmente especialistas destacados, profesores de varias universidades, Bilbao, Barcelona, Madrid y Navarra para desarrollar los temas de máxima actualidad.

Las sesiones tendrán lugar en el salón de la Caja de Ahorros del Círculo y a ellas pueden acudir todos los médicos burgaleses que lo deseen previa inscripción becada por el Colegio de Médicos.

Los temas a desarrollar son: Broncodilatadores, situación actual, Corticoterapia en el Asma bronquial, criterios actuales, por el doctor C. Picado Valles del Hospital Clínico de Barcelona. Oxigenoterapia domiciliaria, criterios actuales y nuevas formas de administración por el doctor R. Estopá Miró del Hospital Príncipe de España de Barcelona. Tratamiento actual de las hemoptisis masivas por el doctor J. Alfaro Abreu del Hospital 12 de Octubre de Madrid. Avances en el tratamiento de las enfermedades sistémicas con afectación pulmonar por el profesor C. Aguirre Errasti del Hospital de Cruces de Bilbao. Trasplante pulmonar, criterios de inclusión de pacientes en programa de trasplante, por el doctor R. Llorens León, de la Clínica Universitaria de Navarra.

En la sesión del sábado, intervendrán los siguientes ponentes: Tratamiento de las Neumonías en inmunodeprimidos y Terapéutica neumológica en enfermos con SIDA, por el doctor Buzón Rueda del Hospital Ramón y Cajal de Madrid. Tratamiento actual del tromboembolismo pulmonar, por el doctor P. Martín Escribano, del Hospital 12 de Octubre de Madrid, y Quimioterapia en carcinoma broncógeno, situación actual, por el doctor P. Arámburo González, del Hospital Puerta de Hierro, de Madrid.

Todas las sesiones, serán moderadas por los diversos miembros de la Sección de Neumología, del Hospital (General Yagüe y por otros especialistas de reconocido prestigio, siendo seguidas de un coloquio.

El tiempo y el sol bajo control

La ciencia pone en jaque al envejecimiento

NEW YORK - Científicos de todo el mundo se han reunido en Tokio para discutir sobre los efectos nocivos de los rayos solares. Una vez más nos preguntamos si el sol es perjudicial a la piel, y si éste es el responsable de la aparición precoz de las arrugas. Estudios científicos, sobre personas que viven en el campo y por tanto más expuestas al sol, han revelado que, efectivamente, los rayos solares inciden sobre el deterioro de la piel.

El Profesor Puschmann de la Clínica de Dermatología Experimental de Hamburgo ha investigado, sobre personas que viven en la ciudad y sobre personas que viven en el campo, éstas últimas más expuestas a los rayos solares, una pomada conteniendo retinol, sustancia que ya había demostrado su eficacia contra las arrugas. Los voluntarios (especialmente los que viven en el campo), después de las pruebas efectuadas por el profesor, han podido observar una reducción del número y profundidad de las arrugas.

Tras la expectación creada en Estados Unidos y en algunos países de Europa, la pomada contra las arrugas experimentada por el Profesor Puschmann, se puede adquirir en España. Se vende en farmacias bajo el nombre comercial de Anti-Age Retard y es elaborada por la multinacional Korff. Se presenta en tres versiones según la edad: 25, 35 y 45 años en adelante.

La publicidad de **Diario de Burgos** deja huella en cualquier sitio de Burgos y su provincia

Anúnciate en tu Diario

EXPOSICIONES EN BURGOS

ARTE ESPAÑOL CONTEMPORANEO
EN LA COLECCION "HOJAS DE HIERBA"
CASA DEL CORDON
Centro Cultural / Sala de Exposiciones
7 de octubre a 5 de noviembre
Laborables de 12 a 2 y de 7 a 9. Festivos de 12 a 2.

ARTE Y DERECHOS HUMANOS
SALA DE EXPOSICIONES "CONSULADO DEL MAR"
Excma. Diputación Provincial de Burgos
16 al 31 de octubre
Laborables de 7 a 9. Sábados y festivos de 12 a 2.

OBRA GRAFICA CIRCULO DE BELLAS ARTES
GALERIA SIENA
Calle Vitoria - Villa Pilar, 2
14 de octubre al 8 de noviembre. Laborables de 7 a 9.

EXPO-FOTO 89
VICTOR SUSO (10 al 19 de octubre)
RICARDO FERRERO (20 al 29 de octubre)
SALA DE EXPOSICIONES "ARLANZON"
Avda. General Sanjurjo - Héroes del Alcázar
Laborables de 12 a 2 y de 7 a 9. Festivos de 12 a 2.

CAJA DE AHORROS MUNICIPAL DE BURGOS

M.C.D 2018

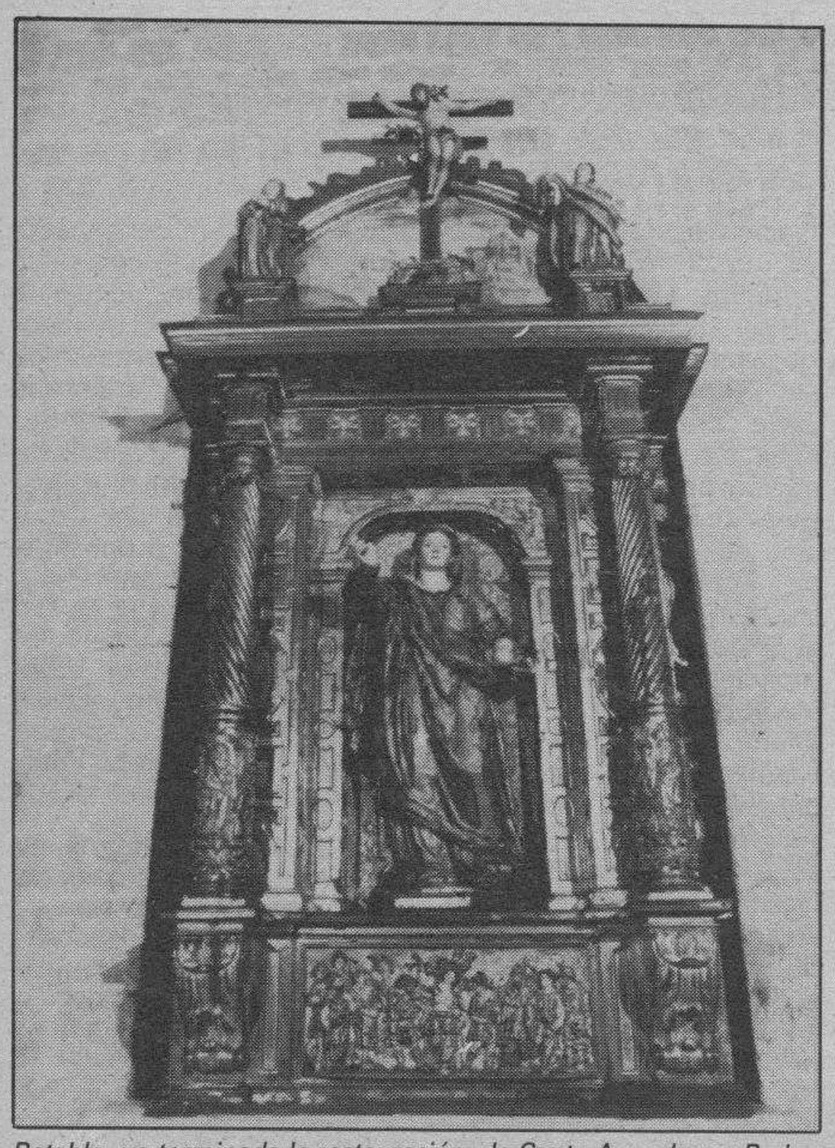

Retablo, ya terminada la restauración, de Santa Agueda, en Pedrosa del Páramo.

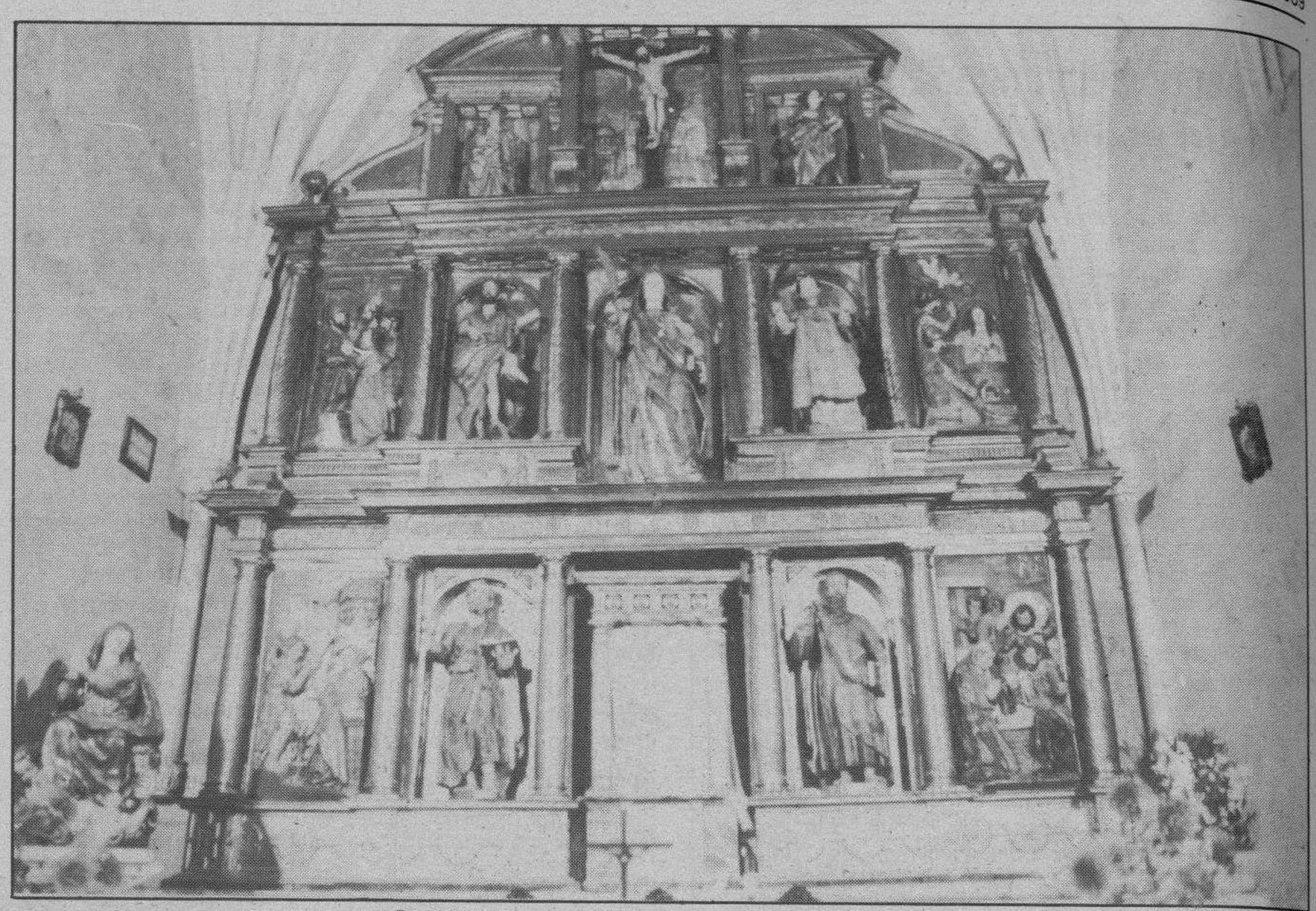

Retablo mayor-principal, ya restaurado, de Santa Marina.

Campañas de restauración en la Diócesis de Burgos

Agustín Lázaro

Como en veranos anteriores, el Arzobispado, por medio de la Comisión Diocesana del P. C., ha llevado a cabo la correspondiente campaña de restauración de obras de arte destinadas al culto en distintos lugares de la Diócesis de Burgos.

La primera campaña dio comienzo en el mes de Julio y se desarrollaron sus labores en el taller provisional de la Iglesia de San Esteban. Estuvo a cargo del C.E.R.O.A. (Centro de Restauración de Obras de Arte). Contó con un grupo de 35 alumnos de los últimos cursos y dos profesores de dicho centro.

Se inició con un retablo de pintura del siglo XVI, cuyo estado de conservación era muy deficiente. En este proceso de restauración se han realizado tratamientos especiales de consolidación de soportes, sentados de policromías, limpieza y reintegración; trabajos muy laboriosos y delicados. Prácticamente se han terminado siete de las ocho tablas, quedando la parte más vistosa por restaurar.

En el mes de Agosto y Septiembre se ha llevado a cabo una segunda etapa de restauración. Esta vez se realiza en dos pueblos de la diócesis: Pedrosa del Páramo y Villandiego. La restauración corre a cargo de dos grupos de licenciados de Bellas Artes (rama de restauración) de la Facultad de Bilbao. Estos grupos están compuestos, en Pedrosa del Páramo por: Miren Arruabarrena, Nerea Briongos, Jaione Egurbide, Charo Escalante y Francisco Ugarte, y en Villandiego por: Ana Isabel Valdivielso, María Isabel Cubillas, María del Carmen Martín y Pablo Cornejo. Los trabajos se han realizado bajo la dirección del restaurador diocesano don Antonio García Ibeas.

En Pedrosa del Páramo se ha restaurado el magnífico retablo lateral de Santa Agueda, obra del escultor García Arredondo, que trabajó en la Catedral de Burgos y en Villadiego donde tenía un taller; es obra del siglo XVI, de madera policromada y dorada. Se encontraba en un lamentable estado, debido en parte a los cambios climatológicos y a un fuerte ataque de organismos xilófagos. La primera tarea a realizar fue una desinsección del mismo tanto en los relieves como en las arquitecturas. A continuación y después de haber protegido el color en diversas partes del mismo, se procedió a la consolidación. Otra fase fue la limpieza que se llevó a cabo con esmero y habilidad. Y la última fase fue la reintegración en las zonas estucadas, realizado a base de «rigatinos» y «punteados», buscando una perfecta entonación de la obra y una diferenciación de la misma; esta fase concluyó con el barniz protector oficial.

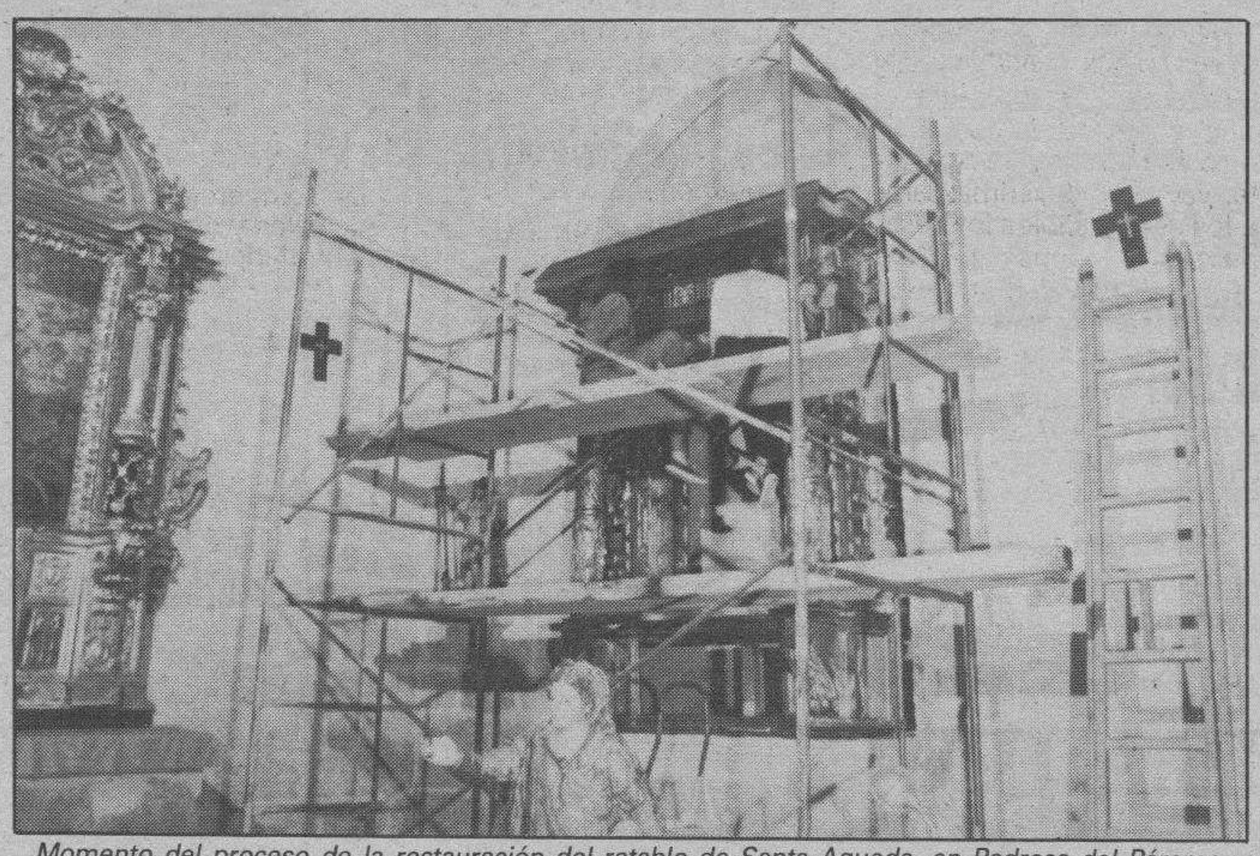

Momento del proceso de la restauración del retablo de Santa Agueda, en Pedrosa del Páramo.

Como resultado de este proceso cabe resaltar en primer lugar la protección de la obra, la vivacidad del color y la perpetuidad de la misma y en segundo lugar el que las gentes de Pedrosa, ahora puedan sentirse un poco más orgullosas de ese maravilloso retablo al que tienen tanta devoción.

Dentro de la colaboración de la parroquia de Pedrosa, es digno de resaltar la cooperación de don Ludgerio Delgado que gratuitamente ha prestado su casa para hospedaje de estos jóvenes, y de María Luisa Ruiz que se ha encargado de cuidarlos durante su estancia, todo ello promovido por el párroco y alcalde de Pedrosa.

En Villandiego, se están llevando a cabo obras de consolidación de pintura y limpieza en retablo principal dedicado a Santa Marina, obra de arquitectura y pintura del comienzo delprimer tercio del siglo XVII de gran belleza y extraordinario dorado. También se han realizado obras de mayor envergadura en el retablo lateral del Evangelio, dedicado a la Virgen del Rosario de finales del siglo XVI, cercano a la escuela de García de Arredondo. Los trabajos realizados han sido muy similares a los descritos anteriormente.

Todo ha sido posible con una gran cooperación de la diócesis y de las parroquias que han sufragado los gastos de hospedaje y materiales de los restauradores y fundamentalmente al gran interés y entusiasmo de estos jóvenes de la Facultad de Bilbao que desinteresadamente han prestado sus servicios.

CAJA TERRITORIAL DE MADRID
VAPF, S. A.
INVERSION-RENTABILIDAD
VACACIONES
CHALETS
APARTAMENTOS
BENIDORM • TORREVIEJA
CALPE • CAMPELLO
GANDIA • TABERNES
MORAIRA • JAVEA
Su inversión desde 1.500.000 ptas.
Facilidades 10 años.
Servicio de alquileres.
C/. Santander, 6, 2.ª Izda. Of. 1. Telf. 26 90 77. BURGOS
Trav. del Mercado, 4 (Hondillo). Telf. 20 84 54
Centro Com. Isilla, 1.ª Pl. Of. 6. Telf. 50 94 38. ARANDA DE DUERO

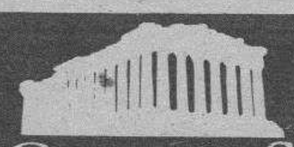
AULA DE CULTURA SAN PABLO
C/San Pablo, 12
PABLO DE SEBASTIAN
OLEOS
HORARIO:
Laborables: 12-2
6-9
Festivos: 12-2
HOY, CLAUSURA

CAJA DE AHORROS DEL CIRCULO CATOLICO

M.C.D 2018

La empresa Arnáiz de Villarcayo informa de la situación actual de su fábrica

Villarcayo (María Jesús Gutiérrez González). — José María Arnáiz y su hijo —administradores y socios de la empresa de transformación de la patata instalada en el Polígono Industrial de Villarcayo—, ante los rumores del funcionamiento regular de la industria, desean aclarar una serie de aspectos:

«Todas las inversiones realizadas hasta la fecha han sido financiadas con recursos propios de la sociedad. Es falso que existan problemas de financiación. En estos momentos se gestiona la suscripción de la ampliación de capital en curso y permanecen en reserva 531 millones de pesetas en concepto de subvenciones concedidas por el MINECO (Ministerio de Economía) y el FEOGA. De estas subvenciones no se ha percibido aún cantidad alguna, ya que no hemos tramitado todavía ningún expediente de cobro.

La solvencia de la Sociedad es total, pues no tiene contraída ningún tipo de deuda con terceros, ha financiado con sus propios recursos todas las inversiones realizadas y además dispone de la reserva de capital materializada por las subvenciones.

Están terminados los edificios industriales, con toda su infraestructura de instalaciones, realizada en su mayor parte. Unicamente queda pendiente la implantación de la maquinaria de elaboración, cuya contratación ya se ha realizado. En torno al 87 se inició la construcción, que sigue su curso en estos momentos, como lo demuestran los propios hechos y documentos acreditativos tales como facturas y certificaciones facultativas de obra.

Las construccioes realizadas son propiedad de la entidad promotora, es decir, de Arnáiz, S. A., que actualmente está constituida por 160 socios, don José María Arnáiz, además de socio, es el actual administrador de la empresa.

Todo lo expuesto anteriormente se puede verificar y constatar por cualquier investigador imparcial y de buena fe.

Después de las innumerables trabas ocultas y anónimas de las que hemos sido objeto desde que pusimos en marcha este proyecto, vamos a desenmascarar a los responsables interesados, ellos mismos nos han proporcionado el material probatorio del que carecíamos hasta el momento.

Sólo pedimos a nuestros socios un poco de paciencia, su confianza la tenemos garantizada, como lo demuestra la unanimidad habida en las Juntas generales celebradas. Ellos ya saben que los ataques de que somos objeto se deben a que la organización que estamos creando no favorece a ciertos intereses económicos y políticos, como esto lo hemos sabido siempre, nos hemos preparado para ello, por lo que no sólo no van a conseguir amedrentarnos, sino que les vamos a desenmascarar públicamente; sólo es preciso un poco de tiempo».

Apertura de curso de la Asociación Amas de Casa de Villarcayo

La Asociación de Amas de Casa de Villarcayo «Santa Teresa», celebrarán su apertura de curso 89-90 un día después de la festividad de su Patrona, es decir, mañana, lunes, 16 de Octubre.

Para tener un buen comienzo en su temporada otoñal de actividades, actuará el magnífico coro de las Amas de Casa, en la iglesia parroquial de Villarcayo, también cantarán la misa a las siete de la tarde.

Todas las numerosas socias con que cuenta la Asociación, se reunirán posteriormente en «La Casita», donde podrán disfrutar de un aperitivo, amena charla y agradable ambiente.

Primeros incidentes en campaña: la Policía Local retira las pancartas de IU

Burgos (A.A.T.).— La Policía Local de Burgos retiró ayer cuatro pancartas que IU puso en distintas partes de la ciudad, dando lugar a los primeros incidentes de la campaña electoral. La agrupación de IU presentará un recurso ante la Junta Electoral y, si procede, denunciará este hecho la próxima semana ante el Juzgado de Guardia, de continuar la actitud municipal.

Izquierda Unida colocó durante la pasada semana, cuatro pancartas en el Barrio de San Pedro, Gamonal, Plaza de Correos y Plaza de los Castaños, retiradas ahora por la Policía Local. Ayer se produjeron los primeros incidentes con miembros de la Policía Municipal cuando afiliados de IU disponían banderolas en la Plaza Mayor y zonas adyacentes.

Manuel Ortega, primer candidato al Congreso por esta coalición, manifestó que la Policía Local presentó dos órdenes escritas, una del Gobierno Civil y otra firmada por el alcalde, José María Peña, para que eliminaran su propaganda electoral. En la primera se recordaba al Ayuntamiento sus obligaciones para facilitar los espacios municipales de publicidad electoral. Mientras que en la segunda se limitaba a los partidos políticos a que colocaran sus carteles, sólo, en las vallas municipales y en los espacios contratados.

IU entiende que el Ayuntamiento de Burgos ha interpretado restrictivamente la carta enviada desde el Gobierno Civil. Del mismo modo, lamentó que esta última institución no diera ayer una pronta solución al tema, debido a la ausencia de sus principales responsables.

De momento, se ha establecido una tregua para que no se eliminen las banderolas expuestas y en caso de que se efectúen nuevas retiradas de carteles, IU presentará recurso ante la Junta Electoral Provincial y denuncia ante el Juzgado de Guardia, según las mismas fuentes.

Por otra parte, ha trascendido la denuncia del CDS en Burgos en contra de la presencia de Guardia Civil, de paisano, en mítines de este partido para elaborar información, que más tarde trascendería al Partido Socialista a través del Gobierno Civil, según indicó Iñigo Cavero. Responsables del Gobierno Civil matizaron que la presencia de Guardia Civil se justifica para mantener el orden y seguridad de los candidatos y que la información que se obtiene no se difunde.

Actos de campaña

Los actos electorales previstos para hoy vuelven a tener incidencia en la provincia con la visita del ministro de Justicia, Enrique Múgica, en Miranda de Ebro, al que acompañarán los principales candidatos socialistas en un mitin que se celebrará, a partir de las ocho de la tarde, en la Casa Municipal de Cultura del Polígono de Anduva. La caravana socialista recorrerá además otras localidades de la provincia, como Trespaderne, Oña y Estépar.

El PP desarrollará hoy actos públicos en Treviño, Villafruela, Cerezo de Río Tirón y en otros municipios como Quintanilla de Dueñas, Redecilla del Campo y Fresno de Río Tirón, entre otros.

Iñigo Cavero estará en Canicosa de la Sierra, Regumiel de la Sierra y Quintanar de la Sierra, mientras que otros candidatos centristas lo harán en Palacios de la Sierra, Vilviestre del Pinar y Neila.

Del mismo modo, el CDS suspende las actividades políticas programadas en Burgos para mañana día 16, con motivo de la asistencia de Adolfo Suárez al acto público que se desarrollará en Valladolid.

IU se traslada hoy a Peñaranda de Duero, celebrando un acto en el salón del Ayuntamiento a la una de la tarde, con la participación de Máximo Pastor.

JOYERIA PLATERIA RELOJERIA

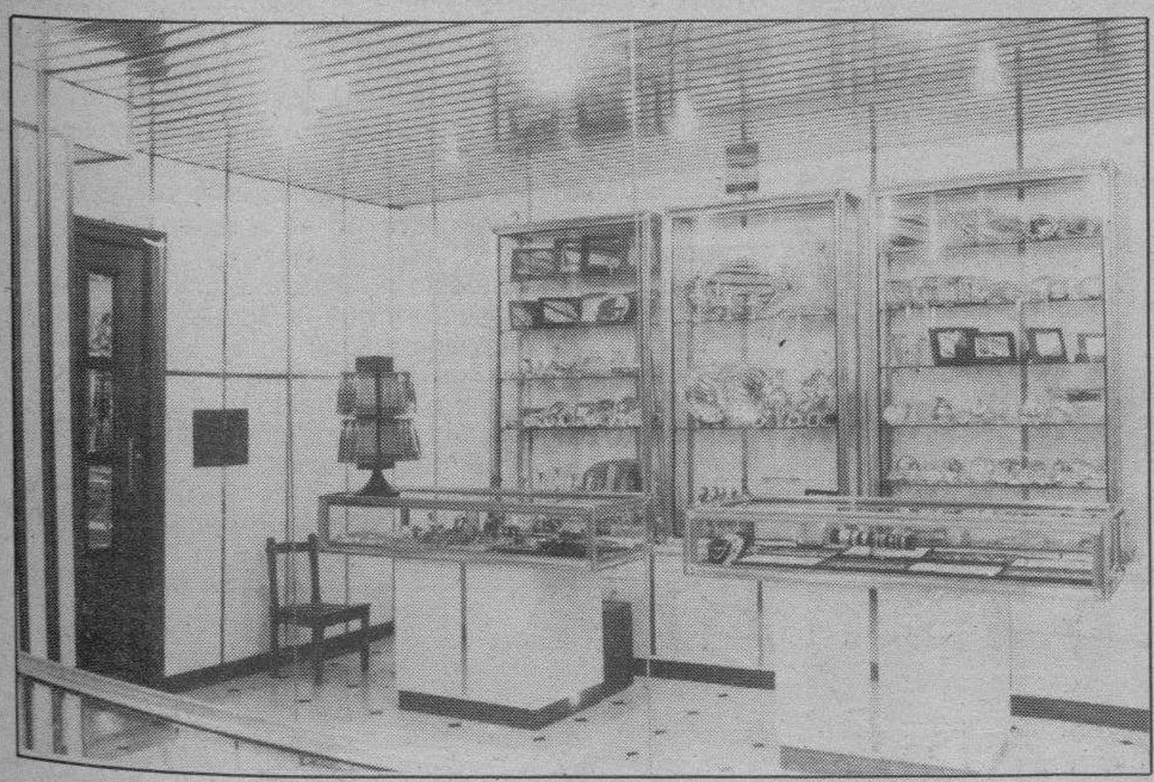

BLANCO ALCANTARA

CALLE PALOMA, 23 ☎ 20 56 34
BURGOS

Como tú eres. Atractiva. Sugerente. Fascinante. Con estilo. Con gusto. Ven a ver lo que mejor sienta a tu moda de ser.

Ibáñez moda

Plaza de Santo Domingo de Guzmán,16 - BURGOS

M.C.D. 2018

Gregorio Gómez Sáez, un burebano que triunfó en el País Vasco

Bilbao (Chelis).— Don Gregorio Gómez Sáez decidió un día coger el tren en Briviesca y venirse a Bilbao a probar fortuna. Con sus veinte años recién cumplidos, comenzó a dar clases de Latín y de Griego...

—Así es, mis primeros pasos en Bilbao fueron la enseñanza de estos idiomas a la vez que preparaba unas oposiciones para la Cámara de la Propiedad. Una vez conseguido mis propósitos y durante los diez años que permanecí en la misma, puedo decir que pasé por todos sus departamentos: información, servicios jurídicos, censo, finanzas, recaudación y bolsa de vivienda.

—Para una persona como usted llena de inquietudes y con las aspiraciones lógicas de la edad, aquello no le terminaba de convencer...

—Efectivamente y por eso ingresé en el Colegio de Agentes de la Propiedad Inmobiliaria de la cual soy presidente desde hace doce años.

—No sólo es usted presidente de Vizcaya, también es vocal nacional, y si mis informes no me engañan, es también presidente de la Comisión nacional de defensa de la profesión...

—Está usted bien informado, por cierto ya que usted ha mencionado el cargo, le diré que hace unos meses tuve que salir al paso del informe McMillan que decía que España era el paraíso de estafadores inmobiliarios. Mi réplica sirvió para que el eurodiputado retirase inmediatamente el informe que había presentado en el Parlamento Europeo.

—Por si fuera poco su ascensión aquí, en Febrero de este año, resulta usted el más votado entre los 16 candidatos que se presentan en Vizcaya para representar a más de 600.000 propietarios de viviendas...

—Sí y puede creer que para mí ha sido un motivo de orgullo y satisfacción a la vez que de gratitud a las personas que me han votado y pueden tener la seguridad que desde mi puesto de vicepresidente de la Cámara Urbana, lucharé con todas mis fuerzas para no defraudar la confianza que en mi persona han depositado.

—Vizcaya se le queda pequeña y decide ampliar sus actividades...

No es que se me haya quedado pequeña, lo que ocurre es que tengo unos magníficos colaboradores y por ello puedo también dedicarme a otros menesteres. Pienso que usted se refiere a mi actividad de constructor y promotor de viviendas, efectivamente, en esta rama he hecho cosas y casas en Madrid, Bilbao, Burgos, Trespaderne y también en mi querida ciudad de Briviesca, que por cierto no sé si usted sabrá que es la más bonita del Mundo.

Compro una finca en Briviesca

—Una tarde está usted leyendo el Diario de Burgos y se entera que está en venta la granaja de los Jesuitas en Briviesca...

—Sí señor e inmediatamente la compré, no entendía nada de agricultura, pero la compré por afecto, amor propio y por recuerdo a mi padre. La granja que hoy se llama San José, la dedico a la agricultura y a la ganadería y si las cosas fuesen medianamente bien, sería bastante rentable.

—¡No me llore señor Gómez! Por cierto, ¿me puede decir usted qué hacían los agricultores burebanos el pasado domingo día 25, en el salón de actos de la Casa de Cultura en Briviesca? Le hago esta pregunta ya que sus gritos se escuchaban claramente en Bilbao...

—No me extraña lo que usted me dice, ya que el salón estaba lleno de agricultores deseosos de solucionar de alguna manera, la crisis verdaderamente asombrosa por la que estamos atravesando ante el importante deterioro económico y social que en el sector agrícola y ganadero de nuestra región existen, y por otra parte el estado de abandono, indefensión y ruina que padecen miles de explotaciones agrícolas y ganaderas de nuestra región, para lo que deben de tomarse medidas estructurales o de cualquier otro tipo, que eviten la desaparición o ruina inminente de miles de explotaciones y la desesperación y el fracaso profesional de muchos agricultores y ganaderos. Mire usted, al paso que vamos el 80 % de la agricultura hay que dejarla forzosamente en baldío, es decir perdida.

—¿Qué medidas deben de tomarse a juicio de los agricultores?

—Como se expuso en Briviesca en la reunión que por cierto estuvo presidida por el señor Balbás, secretario de los Jóvenes Agricultores, le voy a resumir los puntos tratados:

1.° — Exigir la inmediata supresión de las Tasas de Corresponsabilidad de los cereales, ya que no podemos consentir el atropello y abuso que supone para el sector cerealista de Burgos, la aplicación de estas Tasas destinadas a costear unos excedentes que no producimos y menos este año, después de sufrir una cosecha catastrófica por la sequía y unos precios ruinosos por la falta de control en las importaciones de cereales.

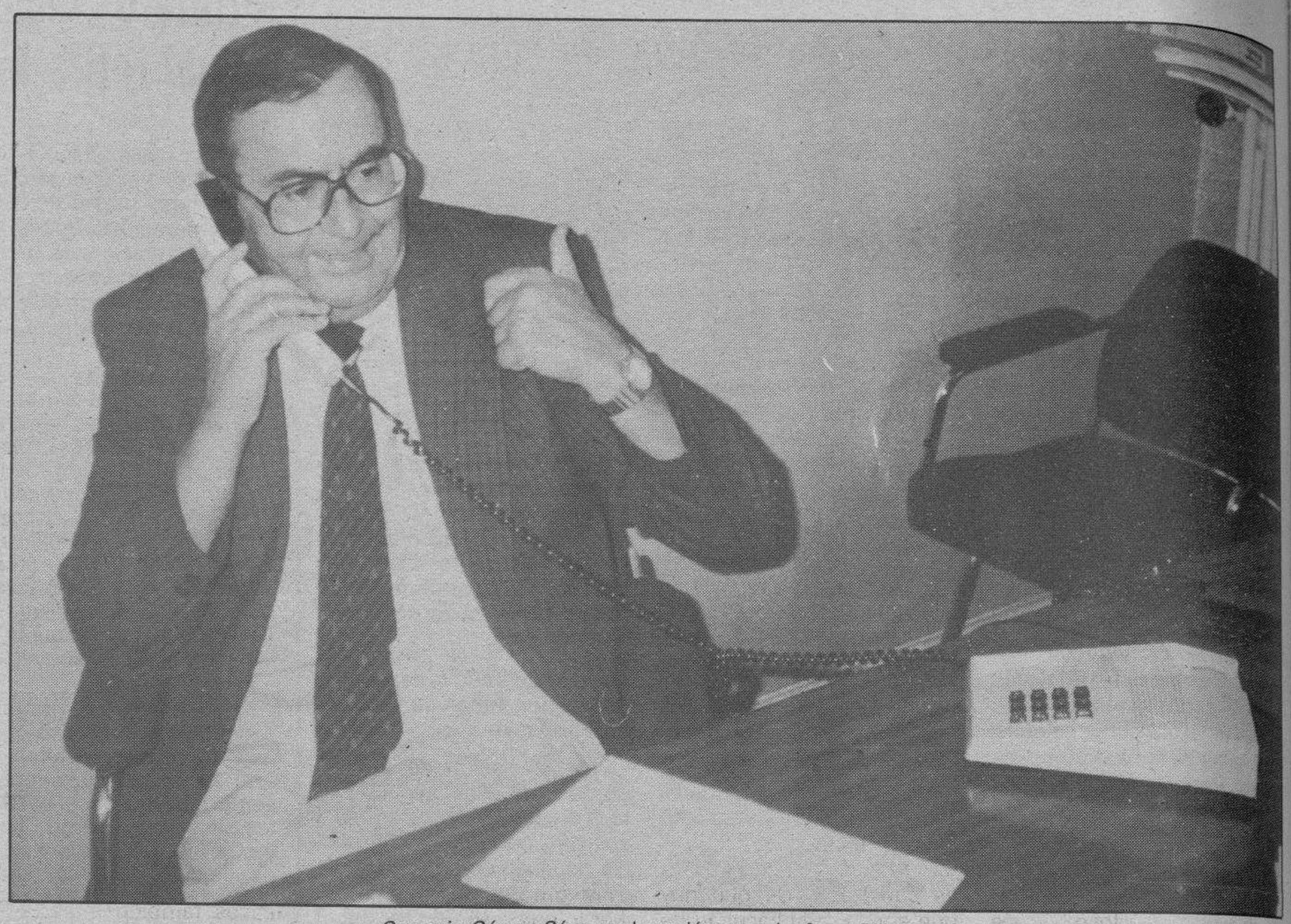

Gregorio Gómez Sáez, un burgalés que triunfa en Bilbao

2.° — Denunciar la intransigencia, el monopolio y la excesiva especulación que llevan a cabo gran parte de las industrias harineras, que basan la rentabilidad de sus empresas a costa de menospreciar nuestros productos agrícolas, contando para ello con la complicidad y la actitud pasiva e indiferente de la Administración Central.

Mire usted, el harinero paga al labrador 24 pesetas por kilo de trigo, el panadero paga el kilo de harina a 40 y su señora compra el kilo de pan a 140 pesetas.

3.° — Enfrentarse a la política de reconversión descarada que está llevando al cierre y al abandono ruinoso de miles de explotaciones agrícolas y ganaderas.

—¿Tiene pruebas de lo que está diciendo...?

Hace dos años nos pagaban el trigo a 32 pesetas el kilo y este año de gracia de 1989, descontando la tasa de corresponsabilidad, nos lo han pagado a 22,40.

De seguir este ritmo, llegará el día que tengamos que pagar nosotros para que se lleven el cereal.

—Pero ustedes reciben ayudas de la Comunidad Europea y del Gobierno...

—Son ridículas y es una forma de tomarnos el poco pelo que nos va quedando, puesto que las 50 ó 60.000 pesetas de ayuda por zonas desfavorecidas de montaña y otras mínimas, quedan desfasadas ante la imposibilidad de comercializar el cereal que mantenemos en los graneros por las razones anteriormente expuestas.

Yo reto desde estas páginas de Diario de Burgos al ministro de Agricultura a que se siente en una mesa y lea el costo de una Ha. de cereal:

Rentabilidad	10.000 pesetas
Trabajos de arar y sembrar	20.000 pesetas
Cosecha y transporte	7.500 pesetas
Seguro	1.000 pesetas
Abono, 600 K. a 32 Ptas.	19.200 pesetas
Semilla, 275 K. a 27 Ptas.	7.425 pesetas
Nitrato, 300 K. a 22 Ptas.	6.600 pesetas
Herbicida	6.000 pesetas
Amortización maquinaria	5.000 pesetas
GASTOS TOTALES Ha.	82.750 pesetas

Considerando que un buen año de producción da una media de 3.000 kilos y lo multiplicamos por las 22,40 pesetas que nos pagan por kilo, resulta que sacamos por una Ha., 67.200 pesetas.

Resumiendo: Sacamos 67.200 pesetas por Ha. y hemos tenido unos gastos de 82.750 pesetas, o lo que es lo mismo, después de estar trabajando todo un año y mirar si llueve o no llueve, resulta que al final del año, no solamente hemos estado trabajando gratis, si no que encima hemos tenido que poner dinero de nuestro bolsillo.

—Hace unos días comentaba el Defensor del Pueblo, señor Gil Robles, que la capacidad de aguante que tiene el agricultor español es sorprendente.

—El señor Gil Robles conoce perfectamente nuestros problemas y tenemos la certeza de que está haciendo lo imposible por ayudarnos.

—Hasta ahora hemos hablado de sus derechos como agricultor y pienso que también tienen algunas obligaciones. ¿Qué pasa con la quema de los rastrojos?

La Administración debe de poner los medios para evitarlo absolutamente, puesto que cuando arde un rastrojo, aparte del peligro que corre para las personas, se destruye la materia orgánica que fertiliza la tierra. El fuego reseca y desertiza el terreno y lo empobrece para futuras cosechas, alterando nuestros ecosistemas y además haciendo desaparecer a miles de pequeños animales. La solución es muy sencilla: usar máquinas de picar la paja o incorporar las mismas a las cosechadoras, pero aquí también tiene que intervenir la Administración, bien ayudando económicamente o también bajando los aranceles con el fin de que la maquinaria, que es muy cara, tuviese unos precios asequibles a los agricultores.

—¿Le veo muy pesimista?

—Por desgracia y en contra de lo que es mi carácter, tengo que reconocer que lo veo muy negro, el futuro de la Bureba y de todo Burgos peligra de tal forma que si no se toman urgentísimamente las medidas oportunas por parte de la Administración, podrán desaparecer, hablando agrícolamente.

—¿No han pensado ustedes que enviando a la Administración unas morcillas y unas almendras de Briviesca a lo mejor se solucionaban los problemas?

—Efectivamente lo hemos pensado, pero me temo que de seguir así, el agricultor no va a tener dinero ni para comprarlas.

—Esperemos que esto no ocurra, que la Administración tome cartas en el asunto y que la Bureba, Burgos y todos los labradores de España puedan mirar el futuro con optimismo. Muchas gracias don Gregorio Gómez Sáez por casi las tres horas que me ha concedido y si usted me lo permite le volveré a visitar dentro de unos días para hablar de la vivienda y de otras muchas cosas.

Las gracias se las doy a usted y al Diario de Burgos, en la de que todos queremos una gran Bureba y una gran provincia de Burgos.

II EDICION DE LA FERIA DE ALIMENTACION

Valladolid, 14-18 de Octubre, 1989

Recinto de la Feria de Muestras de Valladolid

M.C.D 2018

Clausurado el Seminario Internacional sobre códigos civiles europeos y latinoamericanos

Burgos (I. P.).— En el salón de plenos de la Diputación provincial tuvo lugar ayer la clausura del Seminario Internacional que, con asistencia de cincuenta catedráticos y profesores de Derecho civil de Universidades españolas, italianas y latinoamericanas, se ha celebrado durante los dos días pasados en el Palacio de Saldañuela, organizado por el Departamento de Derecho Civil de la Universidad de Valladolid y la Facultad de Derecho de Burgos.

Los catedráticos de Derecho Romano de la Universidad de Roma, Pierangelo Catalano y de Derecho Civil de la Universidad de Valladolid, Ignacio Serrano García, intervinieron en la clausura de este Seminario para realizar un balance final positivo de las dos jornadas de estudio del código civil español como puente de unión entre las codificaciones europeas y el derecho latinoamericano.

Igualmente intervino en el acto de clausura el catedrático de derecho civil de la Universidad de Valladolid y magistrado del Tribunal Constitucional, José Luis de los Mozos, para agradecer a la Diputación su colaboración y manifestar su deseo de que estos trabajos sobre los códigos civiles se sigan manteniendo regularmente al igual que se ha venido haciendo desde que hace quince años se comenzó a trabajar en ese sentido.

José Luis de los Mozos nos manifestaba antes de comenzar el acto de clausura que se ha elegido Burgos para la celebración de este Seminario, en el año que se celebra el centenario del código civil español, por varios motivos. El primero de esos motivos, según afirmó, es hacer ver a toda la población que desde la Universidad de Valladolid y desde el Departamento de Derecho Civil se es consciente de que hay que apoyar a la Facultad de Derecho burgalesa y el desarrollo de los estudios universitarios de Burgos, «ya que nosotros siempre hemos apoyado la idea de que en Burgos hubiera Facultad».

Por otra parte, De los Mozos, como ya lo hizo el viernes en la inauguración, manifestó que el Seminario ha sido una especie de homenaje a la provincia, ya que de ella salieron muchas personas que decidieron la codificación civil española, como la figura por todos conocida del jurista Manuel Alonso Martínez, pero también la de otros menos conocidos como Cirilo Alvarez, que trabajó en la codificación en los años 40 y 50 del siglo pasado y Benito Gutiérrez, máximo tratadista español del siglo XIX y que fue miembro de la comisión redactora.

Por otra parte, José Luis de los Mozos, manifestaba que el código es una obra fundamentalmente castellana y en ese sentido también se ha elegido Burgos para conmemorar el centenario. Por lo que respecta a la propia temática que se ha desarrollado en las dos jornadas de trabajo, «el código español como puente de unión entre las codificaciones europeas y el Derecho latinoamericano», el magistrado del Tribunal Constitucional manifestaba que en algunos aspectos de los códigos europeos y americanos la identidad es casi total, aunque diferenciándose matices también importantes entre los diferentes países; De los Mozos matizaba que el código español no es puente de unión en un sentido literal, ya que se trata de un código posterior a la mayoría de los códigos americanos, «donde sí se manifiesta esa influencia es en los textos fundamentales anteriores al código, como las partidas, que son la base del derecho de las repúblicas hispanoamericanas».

«Por otra parte —continuó— la misma tradicional romana que inspira las partidas y el derecho europeo y, fundamentalmente, el derecho español es lo que da la base a esa unidad».

Por lo que respecta al código español después de cien años de vida, José Luis de los Mozos, manifestaba que, tras sus primeros años de pésimo acogimiento, hoy está demostrado que se trata de un código óptimo que ha perdurado más que otros europeos y las modificaciones que se han ido haciendo a lo largo de los años han ido consolidándole.

Clausura en el salón de estrados de la Diputación del Seminario Internacional.

A la profesora Angeles Vega

A una doña ilustrada que lo sabía todo y se estaba callada

Mire usted, Angeles Vega (de la que sé el nombre y unas poquitas cosas más). Hace bien en suponerme ignorante y desnortado. Aquí en esta tierra, los ignorantes y los desnortados, somos los que por lo común preguntamos. Eso hice cabalmente yo. Las respuestas las dejo para los sabios. Y eso es lo que ha hecho usted no sé si por encargo o por propia iniciativa.

Sucede, sin embargo, que sus respuestas y las coplas del tío Blas, todo igual. Yo pedía que me contestara quien ha vela en este entierro, entiéndase autor o autores de la noticia y propietarios (materiales e intelectuales) del supuesto tesoro... Sus respuestas nada me han aclarado. Su larga carta, sépalo, me ha mosqueado. Más (porque yo también estudié en Pamplona) y advierto el rigor. Confieso que en aquel apunte me hice un poco el loco y hasta el despistado. Si usted quiere, «volvemos a Pamplona» y «aterrizamos en Salamanca» y, a lo mejor, se acaban tantas pamplinas ilustradas. Estoy seguro que me entiende y déjese de lecturas «diagonales», que aquí hay otras mucho más a derecho.

Juan José Pérez Solana.

Burgos, pionera en la enseñanza de Formación Ocupacional en Construcción

Burgos (A.G.).— Son ya dos los cursos que están funcionando para la formación de albañiles en la capital burgalesa —especialidad en la que faltan profesionales a nivel de cientos de miles—. Su Escuela de Construcción (única en España dirigida por un Centro colaborador del INEM) alberga a treinta jóvenes que, en unos meses, tendrán la formación suficiente para trabajar por cuenta propia o ajena con una magnífica retribución y un empleo estable.

Si alguien duda de la alegría y satisfacción con la que reciben la formación, así como de los magníficos trabajos que están desarrollando, le invitamos a que se acerque a Pentasa III, nave 112, donde a lo largo de toda la mañana, uno u otro grupo están realizando prácticas de manera constante, también en la misma nave, reciben la teoría adecuada para ser unos buenos profesionales.

Estos cursos están subvencionados por el Instituto Nacional de Empleo y el Fondo Social Europeo, por lo que a la mayoría de los alumnos actuales están percibiendo unas ayudas económicas, además de la total gratuidad para todos los alumnos de las enseñanzas que reciben.

Mañana, lunes, día 16, a las 12,30, se efectuará en el Centro Fijo del INEM, sito en la prolongación de Reyes Católicos, s/n —Polígono Docente—, la selección de los aspirantes para el próximo curso que, en esta ocasión, será para la formación de soldadores-alicatadores (enchapadores), especialidad de construcción muy demandada y magníficamente retribuída.

M.C.D 2018

La Colección «Hojas de Hierba», un gran acontecimiento cultural en Burgos

Burgos (A. S.).—Cuando lo que se nos ofrece es una exposición como la que se ve en la sede de la Caja de Ahorros Municipal, en la Casa del Cordón, casi conviene guardar el respetuoso silencio que debe tenerse ante lo grande (en sentido que se aleja bastante del tamaño, por supuesto), verla, recomendar que se vea y, quizás, nada más. Todo lo que no sea eso parece, desde luego, adjetivar lo que no debe ser adjetivado.

Nos referimos a la colección de Arte Español contemporáneo «Hojas de Hierba». Su propietario, Jacques Hachuel, la ha traído a Burgos y eso, por supuesto, es algo que ya ha quedado reconocido en este periódico, tanto en su línea informativa como en la editorial, dento de los grandes favores que se han hecho a la cultura de la ciudad.

Están en la muestra prácticamente todos los que han sido (y al verbo ser se le da aquí esa categoría que puede tener referida a lo esencial) en el Arte contemporáneo español. Cumple la exposición, por lo tanto, además del cometido de favor que hemos dicho, el pedagógico de ofrecer el conocimiento, en la propia casa, de los grandes maestros. Con eso ya estaría dicho todo, puesto que, insistimos, el comentario ni es oportuno ni es, por supuesto, nada fácil.

Quizás haya que decir algo: las obras son formidables, por descontado, pero hasta los grandes maestros tuvieron sus grados en el conjunto de todo lo que hicieron. Queremos decir que, en relación a eso que hemos aludido en el comentario anterior unos autores se ven en la muestra con obras de categoría verdaderamente superior y otros, quizás, no tanto.

En todo caso hay que agradecer a Jacques Hachuel esta dedicación formidable a la cultura de nuestra ciudad y pedir que sigan saliendo personas que dediquen su dinero al Arte y que luego, como estamos viendo aquí, no tengan inconveniente en ponerlo a disposición de la cultura de todos.

En este periódico se llamó al que se ve en la Casa del Cordón «la gran exposición». Creemos que fue una definición justa, exacta. Nunca se ha visto en esta ciudad una de esas dimensiones, palabra que referimos a la calidad y a todo, menos por supuesto, al tamaño.

Antonio Saura

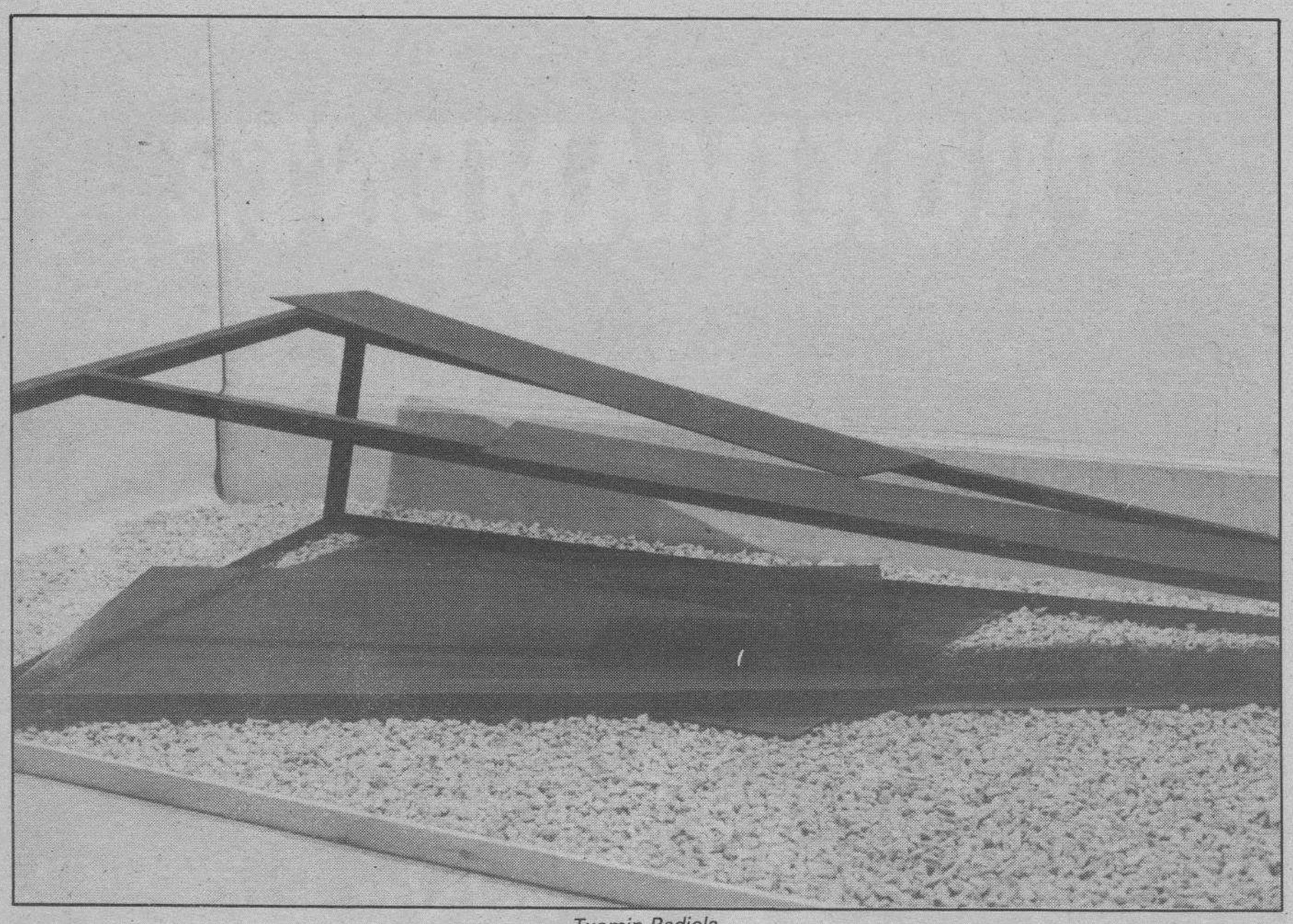

Txomin Badiola

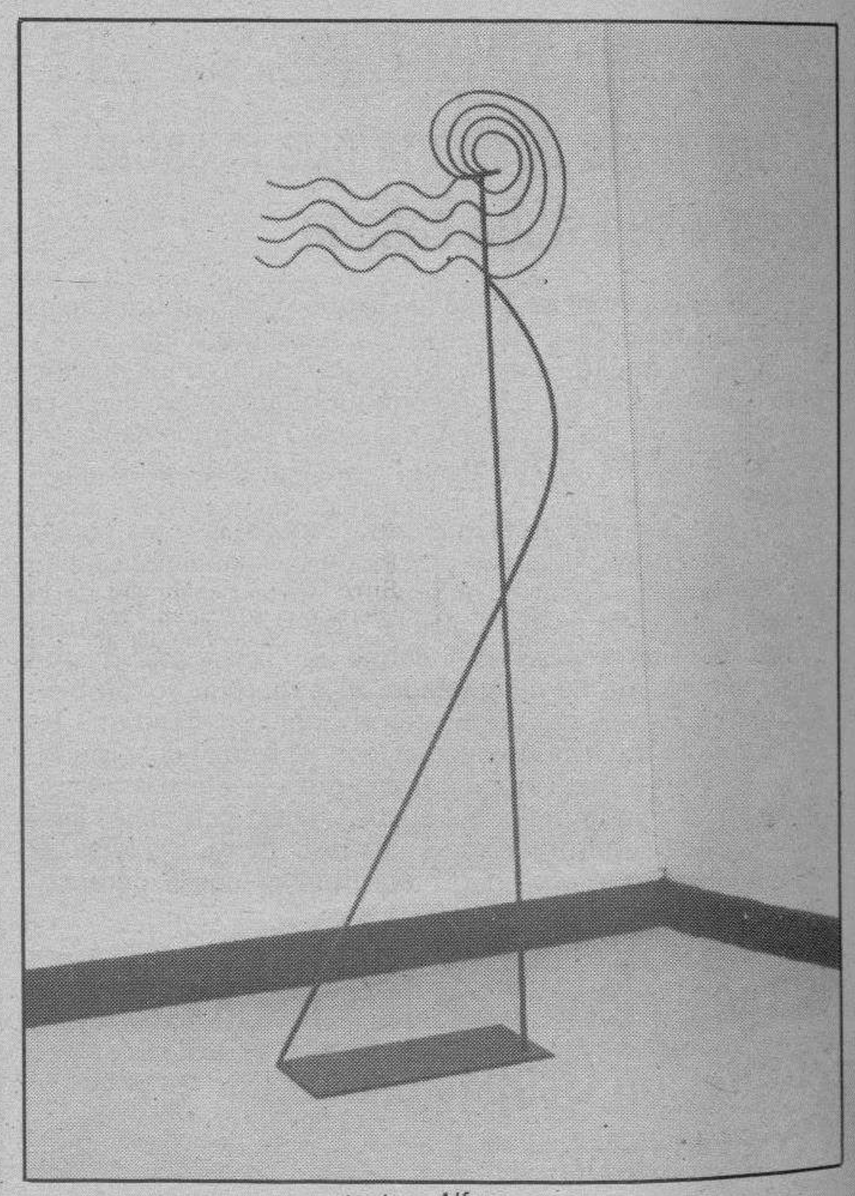

Andreu Alfaro

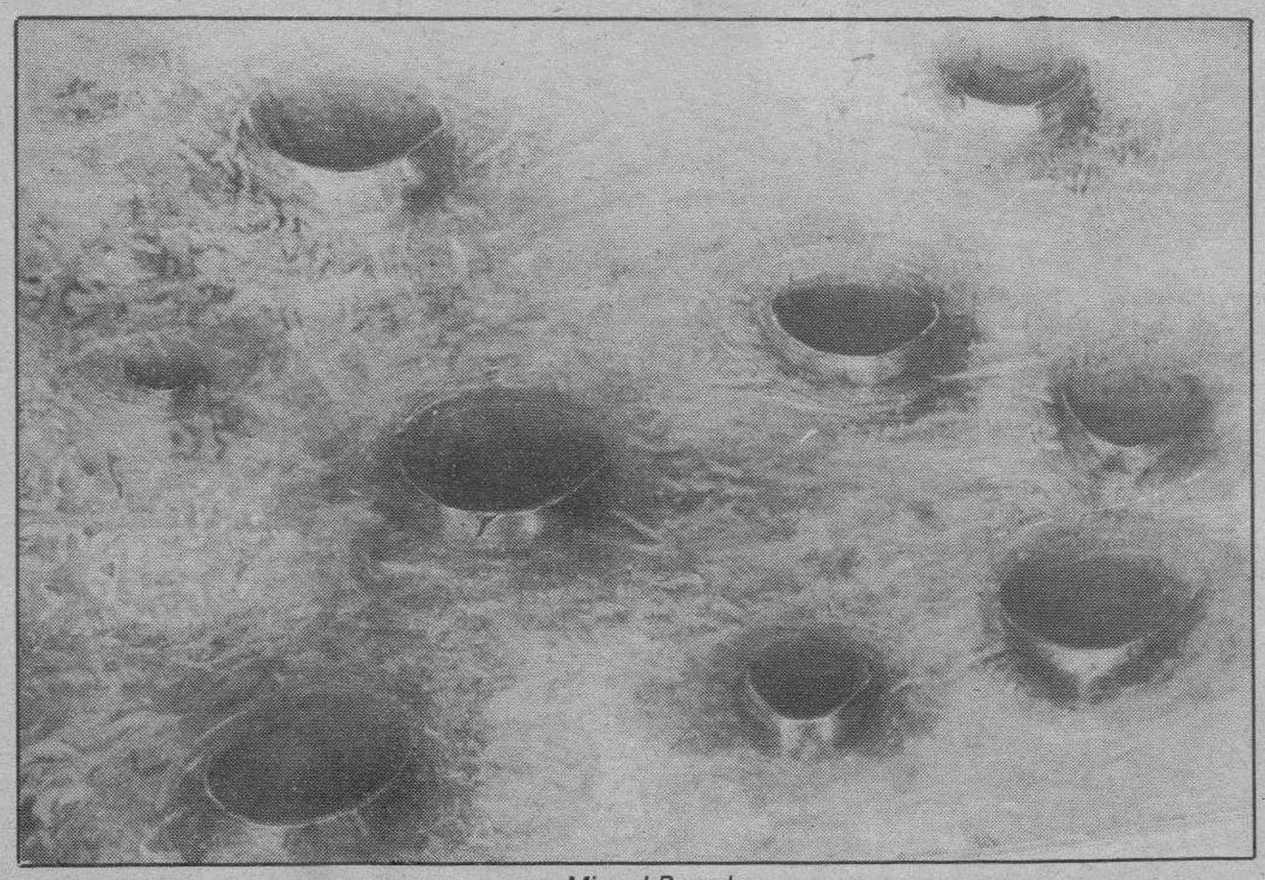

Miguel Barcelo

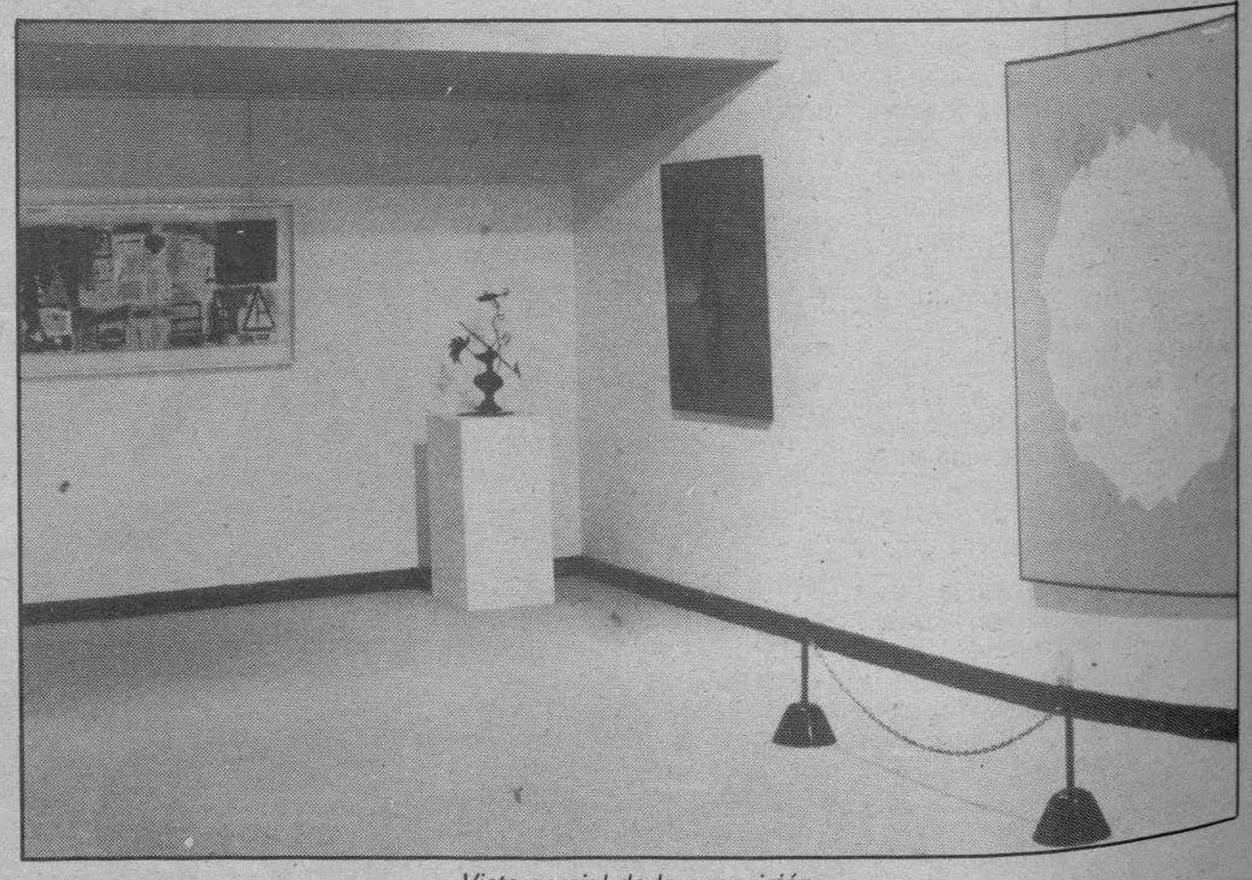

Vista parcial de la exposición

M.C.D 2018

Soldados con 70.000 pesetas de sueldo

Burgos (M.D.).— El Ministerio de Defensa ha convocado más de 15.000 plazas para hacer el Servicio Militar como voluntario especial durante 1990. Esta modalidad permite a los jóvenes aprender un oficio y cobrar un sueldo que puede llegar a las 70.000 pesetas mensuales, más alojamiento, manutención y vestuario.

Pueden optar a estas plazas los jóvenes que tengan entre 17 y 22 años. Sólo necesitan estar en posesión del graduado escolar o tener conocimientos equivalentes.

Desde el primer momento quedarán cubiertos por la Seguridad Social, incluyendo a los familiares de primer grado que convivan con él. Y desde el tercer año pueden obtener la protección por desempleo.

Una novedad importante que este año ofrece el Ministerio es la posibilidad de elegir la provincia de destino, por lo que podrán realizar la mili como voluntarios especiales cerca de su domicilio.

Se ofrecen dos modalidades básicas, la primera con un compromiso de 18 meses, que corresponde a las plazas existentes en Unidades Especiales (como la Guardia Real, Brigada Paracaidista, la Legión, Seguridad y Defensa del Ejército del Aire, etc.) y la segunda, con un compromiso de dos o tres años, para cubrir las plazas de especialidades (como ferrocarriles, conductores, mecánicos, electricistas, etc.).

El voluntariado especial retribuido es una modalidad creada en 1987 para complementar el trabajo de los soldados y marineros de reemplazo. Estos voluntarios reciben una formación específica y durante su estancia en filas son destinados a unidades especiales y ocupan los destinos que implican el manejo del material sofisticado, lo que redunda en beneficio de la operatividad de las unidades , de la seguridad de las personas y del mantenimiento de equipos complejos.

La información que puedan precisar les será facilitada en los Centros Provinciales de Reclutamiento o llamando gratuitamente al teléfono 900.100.200 en el que podrán resolver todas sus dudas.

Los plazos de presentación de instancias para la primera convocatoria finalizan el próximo 18 de Diciembre.

La C.E.E. autoriza medidas favorables para el cereal español

Burgos (M.A.P.A.).— Estas medidas han sido tomadas en la última reunión del Comité de Gestión de Cereales de la Comunidad Económica Europea y han consistido en autorización de exportaciones de cebada con la mayor restitución y el aumento del cupo de exportación.

La cantidad autorizada es de 105.000 Tms. de cebada española destinada a la exportación y que por tanto será detraída del mercado interno español, además esta exportación será objeto de restitución comunitaria por valor de 71,93 ECUS/Tm. cifra más alta que la que se ha asignado a otros países comunitarios que es de 66,95 ECUS/Tm.

También se ha conseguido un aumento del cupo de cebada española que se destine a la exportación, este aumento es de 100.000 Tm. que con las 500.000 autorizadas anteriormente, elevan a 600.000 el cupo asignado a España.

Las medidas anteriores se traducirán en una dinamización del mercado de la cebada y deberían propiciar un aumento del precio de dicho cereal en el mercado interno.

La rondalla de la Casa Regional de Burgos contratada por José Tamayo.— *Madrid (C.R.).— La Casa Regional de Burgos en Madrid informa que la rondalla de esta entidad ha sido contratada por la Compañía de José Tamayo para la «Antología de la Zarzuela». «Para nosotros y para todos los burgaleses es un orgullo —dice la nota— que miembros de nuestra provincia representen distintas facetas del folklore de nuestro país. Es de reseñar que parte de los beneficios recibidos por nuestra rondalla son cedidos a la Casa Regional de Burgos en Madrid».*

TRASPASO

Club de lujo

Compatible con cafetería. 24 horas. En Nacional VI **Teléfono 983/717370 (a partir 9 noche, excepto lunes)**

COMPRO

Terreno industrial de 5.000 a 10.000 m²

Zona Norte: Gamonal — Frías — Rubena. Zona Sur: Carretera Madrid. Ofertas a Publicidad Pregón, Apartado, 789. 48080 BILBAO, indicando en sobre Ref.ª 1.181.

OPOSICIONES

PROFESORES DE F.P.

FORMACION HUMANISTICA

COMIENZO PREPARACION: 2 DE NOVIEMBRE
CLASES FINES DE SEMANA

GAUDEAMUS IGITUR

ACADEMIA TECNICA UNIVERSITARIA

Plaza Alonso Martínez, n.º 7.
Telf. 267307 (Burgos)

A.C.L.A.P.

AUTOVICAN, S. A.

CONCESIONARIO RENAULT

necesita

INGENIERO TECN. INDUSTRIAL, DPDO. CC. EMPRESARIALES O F.P. 2.ª G. INFORMATICA DE GESTION

para

RESPONSABLE ALMACEN DE RECAMBIOS

Funciones:

— Control Informático y Facturación.
— Análisis de Stocks y Ventas.
— Organización de Medios y Equipo Humano.

Se requiere:

— Nivel de formación indicado o similar.
— Hombre analítico y ordenado.
— Dotes organizativas y de Mando.
— Vocación y aptitud Comercial.
— Experiencia **mínima de 2 años** en coordinación y supervisión de un equipo humano, así como en la responsabilidad sobre la gestión de una Sección o Departamento.
— S. Militar cumplido y carnet de conducir.

Se ofrece:

— Integración en Empresa SOLIDA y líder en el Sector.
— Retribución entre 2,3/3.000.000 ptas. brutas año, según valía y experiencia aportada.
— Formación específica e intensa por la Firma y Marca representada.
— ABSOLUTA DISCRECION a colocados.

Interesados enviar datos personales-profesionales detallados y teléfono o solicitar entrevista de contacto a la Rfa.: A.R.

Fernando Sáinz Varona

CONSULTOR EN PSICO-SOCIOLOGIA INDUSTRIAL
Villa Pilar, 3 09004 BURGOS
FSV

CIRCULO

EXPOSICION DEL GRUPO PICTORICO ALCARREÑO

«LUIS S. MADRIGAL»

Horario visitas:

Laborables: 12-2 y 6-9.
Festivos: 12-2.

HOY, CLAUSURA

CAJA DE AHORROS DEL CIRCULO CATOLICO
Aula Espolón

MUTUA DE ACCIDENTES DE TRABAJO DE AMBITO NACIONAL

necesita

DELEGADO

- Persona de 25 a 35 años, con formación universitaria (Abogado, CC. Empresariales, Químico o Ingeniero Técnico) aunque **no imprescindible** y una experiencia en la venta de Servicios o productos **mínima de 2 años**, valorándose los conocimientos de Gestión Administrativa.
- Representará a la Entidad en Burgos y provincia, con disponibilidad de proyectar su gestión al ámbito regional, en una labor de atención a las Firmas asistidas y de captación de otras nuevas, potenciando los diferentes servicios de la Mutua a los usuarios.
- Se ofrece interesante retribución compuesta de **FIJO + INCENTIVO** en función de la recaudación obtenida, formación por la empresa y ABSOLUTA DISCRECION a colocados.

Interesados enviar datos académicos-profesionales y **teléfono** o **excepcionalmente** solicitar entrevista de contacto a la Rfa.: D.P.

Fernando Sáinz Varona

CONSULTOR EN PSICO-SOCIOLOGIA INDUSTRIAL
Villa Pilar, 3 09004 BURGOS
FSV

C.D.D. 2018

Aumenta el tráfico y consumo de estupefacientes

La ciudad de Burgos, por su situación geográfica, lugar elegido por drogadictos y «camellos»

Burgos (Angel López Ochoa).—El tráfico y consumo de drogas aumenta de forma alarmante en 1989. Es uno de los graves problemas para la sociedad española y, muy especialmente, para la burgalesa por el lugar geográfico donde se encuentra la Cabeza de Castilla.

Este acuciante problema social tanto para los ciudadanos como para los organismos competentes es evidente. Es urgente un mayor control de la Administración; mientras, la vigilancia policial se acentúa y los programas de reinserción siguen su curso.

Fuentes policiales confirman que uno de los mayores problemas que tiene la sociedad, en este caso concreto la burgalesa, es la drogadición. Se ha producido un considerable aumento en heroína y preocupante ascenso en cocaína. Las detenciones, tanto en la capital como en la provincia, no han descendido respecto al pasado año. Al contrario, el incremento seguramente será más notorio. Nos consta que miembros de la Brigada de Policía Judicial y de la Brigada de Seguridad Ciudadana no cesan en sus investigaciones diarias para cazar a los «camellos» y proceder a su detención. No se escapa la vigilancia en casos de «trapicheo», entre las personas consumidoras de estupefacientes.

Punto estratégico

Fuentes consultadas aseguraron a nuestro rotativo que el lugar estratégico que ocupa Burgos es elegido por «consumidores» y «camellos». Buena parte de la droga que se consume en Burgos podría provenir principalmente de Madrid y del Norte de España. Los traficantes traen la droga a la ciudad y gran parte de la lucha de la policía burgalesa se centra en la incautación y localización del mercado. No es tarea sencilla ni cómoda. Este trabajo queda en manos de la Policía Judicial. No es nada sencillo detectar al «camello» que se las ingenia para abastecer de cocaína, heroína o ácido a los drogodependientes. El traficante usa todo tipo de artimañas para no levantar sospechas.

No es «coser y cantar» llegar a estos personajes que tanto preocupan a la sociedad. Se requiere, entre otras cosas, una larguísima investigación. a veces, se localiza el foco de abastecimientos o en otras ocasiones es preciso determinar si puede existir un tráfico de droga adulterada o de excesiva pureza que pueda provocar un agravamiento en la salud de los toxicómanos. Incluso, la muerte instantánea.

En Burgos, sin ir más lejos, muchos están acostumbrados a ver cómo, en determinadas zonas de la ciudad, se realiza la compra y la venta de droga en pequeñas dosis. Es lo que se ha dado en llamar el «trapicheo» que investiga la Brigada de Seguridad Ciudadana y que corresponde con el mayor número de detenciones.

Las cifras de detenidos ya es alarmante y es probable que cuando concluya el presente año haya aumentado de forma muy considerable. Todo un problema.

Preferencias

Respecto a las sustancias, una de las preferidas sigue siendo la heroína, sin olvidar la cocaína. No se olvida tampoco el consumo de anfetaminas, el LSD o el spedd que, junto a otras, forman el grupo de las sustancias psicotrópicas. Raro es el día, que en este país, no se incautan gramos de heroína, de cocaína, de hachís. Y la heroína sigue siendo la «estrella». Crea una total adicción y la muerte por sobredosis puede ocurrir por aplicar al organismo una dosis de igual cantidad pero mayor pureza que la consumida habitualmente.

Las muertes por este «veneno» se suceden. Algunas salen reflejadas en los periódicos; otras, guardan el silencio más eterno. La droga adulterada sigue siendo mortal.

Constante lucha

El consumo de droga se ha convertido en uno de los grandes problemas del país. Un problemas social e institucional. El Gobierno, en 1988, gastó nueve mil millones de pesetas. De ellos, la Administración Central aportó 4.184 millones, de los que unos dos mil millones fueron transferidos a las Comunidades Autónomas. La Junta de Castilla y León destinó más de doscientos millones de pesetas a combatir esta auténtica «plaga mortal».

Se crean centros de nuevas áreas asistenciales, unidades de desintoxicomación hospitalaria y otras comunidades terapéuticas. Todo será poco para luchar constantemente contra la droga.

Legalización

Durante estos días se está debatiendo el tema de la legalización de las drogas. Unos sectores no tienen criterios claros sobre tan escabroso asunto; otros, mezclan la liberación con la cosa. Los que saben de estas cuestiones aseguran que es necesario oponerse. Y ya no es cuestión de plantearse qué sustancias se legalizan. Mejor será coger al toro por los cuernos.

Es obligado saber por qué un individuo necesita o quiere drogarse. Los partidarios de la legalización mantienen que se acabaría la mafia y el gran negocio, que se mejoraría la seguridad ciudadana o que al tener control no habría adulteraciones.

Por su parte, los que se oponen argumentan entre otras cosas que no es cierto que se acabe con las mafias ni con el trapicheo que la droga es una ruina física para sus adictos o que la mejor calidad de droga se podría conseguir, pero el heroinómano no llegaría a cumplir los treinta años.

La droga en casi todos los debates. Ojalá que haya llegado el momento de planteamientos serios, porque de ellos tendremos nuevas ideas.

CURSO DE CAPACITACION PARA EL EJERCICIO DE:

TRANSPORTISTA POR CARRETERA

IMPARTIDA POR ESPECIALISTAS

A.C.L.A.P.

Comienzo 21 de Octubre
CLASES SABADOS Y DOMINGOS
GRUPOS REDUCIDOS
Información de 5 a 8 en:

ACADEMIA TECNICA

C/. Vitoria, 19, 4.º D BURGOS — Telf. 26 68 68

EMPPESA NACIONAL DE SERVICIOS. PARA SU DEPARTAMENTO DE CONTABILIDAD PRECISA:

1 ADMINISTRATIVO-CONTABLE

Ref.-1000

- Con formación integral en contabilidad y nóminas.
- Dominio del PGC.
- Conocimientos de informática a nivel de usuario.
- Experiencia en funciones similares.

Se ofrece:

- Incorporación inmediata a la empresa.
- Remuneación según funciones a desempeñar.
- Interesantes perspectivas profesionales.
- Reserva a colocados.

Interesados enviar historial profesional al Apartado de Correos 383 de Burgos, indicando en el sobre la referencia.

JUNTA DE CASTILLA Y LEON
CONSEJERIA DE AGRICULTURA, GANADERIA Y MONTES
SERVICIO TERRITORIAL BURGOS
Secc. Estructuras Agrarias Avda. del Cid, 91

AVISO

Anunciando los trabajos de investigación de la propiedad de la zona de LA PIEDRA (Burgos)

Acordada por Decreto de 17 de junio de 1987, la Concentración Parcelaria de la zona de LA PIEDRA (Burgos), se anuncia que los trabajos de investigación de propietarios, a efectos de concentración, darán comienzo el día 17 de Octubre de 1989 y se prolongarán durante un período de treinta días hábiles.

Se requiere a los propietarios, arrendatarios, aparceros y en general a los cultivadores y titulares de cualquier derecho, para que dentro del indicado plazo presenten a los funcionarios de la Sección de Estructuras de la Delegación Territorial de la Consejería de Agricultura, Ganadería y Montes, los títulos escritos en que funden su derecho y declaren, en todo caso, los gravámenes o situaciones jurídicas que afecten a sus fincas o derechos.

Se advierte que las fincas cuyos propietarios no aparecieran en este período, serán consideradas como de desconocidos y se les dará el destino señalado por la Ley de Reforma y Desarrollo Agrario. Igualmente se advierte que la falsedad de estas declaraciones dará lugar, con independencia de las sanciones penales, a la responsabilidad por daños y perjuicios que se deriven de dicha falsedad u omisión.

Los trabajos de concentración afectarán a la totalidad de las parcelas del término municipal de La Piedra, cuyo perímetro de la zona estará formado en principio, por la totalidad de las Entidades Locales menores de La Piedra, La Rad, Santa Cruz del Tozo y Fuenteúrbel, por lo tanto, los propietarios de las mismas deberán, en su propio interés, además de hacer la declaración de sus parcelas, seguir el desarrollo de los trabajos de concentración para hacer valer sus derechos en el momento oportuno.

EL JEFE DEL SERVICIO TERRITORIAL
José Vallés Rafecas

PERIODICO
BURGOSOCASIÓN
ANUNCIOS GRATUITOS.
TEL. 27 50 27
SERVICIO 24 HORAS

UNIVERSIDAD DE VALLADOLID

La Universidad de Valladolid convoca su décimonoveno concurso a Plazas de Profesores Interinos y Asociados y de Ayudantes.

Las bases del mismo y la relación de plazas se encuentran expuestos en los tablones oficiales de anuncios de todos los Centros de la Universidad.

El plazo de presentación de solicitudes finalzia el día 29 de octube de 1989 a las 14 horas.

MICHELIN

Precisa para su factoría de Aranda de Duero

- ATS DE EMPRESA FISIOTERAPEUTA

- ATS DE EMPRESA

SE REQUIERE

Interés por el ejercicio de su profesión en el ámbito de la Empresa. Poseer diplomas acreditativos de ambas especialidades. Trabajar en régimen de plena dedicación, por lo que habrá de fijar su residencia en Aranda de Duero.

SE OFRECE

Incorporación al equipo ATS del Servicio Médico de la factoria previa formación complementaria a cargo de la Empresa. Retribución económica a convertir, acorde con los conocimientos y experiencia del candidato.

Escribir, acompañando datos personales y profesionales a:

S.A.F.E.N. MICHELIN
Servicio de Personal
Referencia: ATS3
Apartado 557
47080 Valladolid

M.C.D 2018

NUEVOS SEAT MALAGA

TODOS GLX

EN VERSIONES GASOLINA Y DIESEL

Los nuevos SEAT MALAGA revolucionan la idea de los automóviles de su categoría. Porque tienen el equipamiento GLX en todas las versiones. Y todo por menos precio.

Más equipamiento. Más confort. Con nuevos asientos, más ergonómicos y envolventes, nuevo volante, apoyacabezas traseros, nuevo cuadro de instrumentos, nueva tapicería. Elevalunas eléctricos, cierre centralizado, llantas de aleación... Incluso con aire acondicionado de serie según versiones.

Más estilo. Con nuevo diseño de parrilla frontal, nuevos marcajes laterales, spoiler trasero...

Más gama de potencias. Elija entre sus potentes motores System Porsche, en carburación **(hasta 90 CV.)**, inyección **(100 CV.)** o los **nuevos Diesel.** Son los nuevos SEAT MALAGA. Más equipamiento, más confort, más estilo. Todos GLX.

DESDE 1.250.000 PTAS.

Precio final recomendado (Versión GLX 1.2)

Y si este mes se compra un nuevo MALAGA GLX, le costará mucho menos. Muchísimo menos. Porque le damos la mejor tasación del mercado por su viejo coche y, además...

125.000 PTAS.

Pero eso no es todo, porque si financia su nuevo MALAGA GLX todavía se ahorrará más.

Infórmese ya en su Concesionario SEAT.

Oferta válida hasta fin de mes.

SEAT. MAS POR MENOS.

SEAT
Grupo Volkswagen

Infórmate en:

AUTOMOBA, S. A.
Ctra. Madrid, 10
BURGOS

G.D 2018

Debate DB

¿Quiénes son los depredadores?

La normativa recientemente aprobada por el Gobierno González que, en opinión de cazadores y pescadores, limita considerablemente ambas actividades, ha venido a sembrar el desconcierto entre cientos de miles de deportistas que tienen en ellas una de sus dedicaciones durante buena parte del año. No sólo ellos son, sin embargo, los afectados. También los pequeños municipios que tienen en los cotos uno de sus principales ingresos, ven amenazada su economía. Unos y otros se preguntan acerca de la nueva normativa, ¿es proteccionista? ¿Para quién? ¿Cuál es la filosofía que inspira la legislación sobre caza y pesca? ¿Vamos hacia la desaparición de la figura del cazador-pescador?

Mery Varona

Debate DB convocó en esta oportunidad a José Ignacio Molina, ingeniero de montes de la Brigada de Caza y Pesca de la Sección de Vida Silvestre del Servicio Territorial de Medio Ambiente y Ordenación del Territorio; José M.ª Olmedo, vicepresidente de la Comisión de Agricultura y vocal de la Comisión de Colaboración con las Administraciones Públicas de la Diputación; Pedro Gutiérrez Lizárraga, cazador-pescador, miembro de la Asamblea de la Federación Regional de Pesca; ponente de la Tertulia de Pesca Pinedo, Javier Santos, cazador-pescador, ganador del concurso interprovincial de pesca; Juan Víctor Espada, de la Asociación de Cetreros de Burgos.

Pedro Gutiérrez.—Yo quisiera exponer tres puntos importantes de la pesca de cara al exterior que valen igual para la caza. En primer lugar vigilancia, en segundo lugar repoblaciones afortunadas y, por otro lado, las leyes de caza y pesca. En el primer aspecto hay que hablar de furtivos, vertidos, graveras, potabilizadora y depuradora. La vigilancia la tenéis obsoleta cuando creo que muchas de las actuaciones que están dañando a los ríos se cortarían con una buena guardería. Eso en acciones individuales, que siempre basais el mal empleo de las aguas en la responsabilidad individual, nunca en la colectiva, donde el poder público sí puede hacer algo. Resulta que en vez de coger ocho truchas coges nueve y te han pillado, pero un vertido que mata setecientos peces, eludís la responsabilidad y no pasa nada. En el segundo punto, hay que repoblar con nuestra trucha común, no con híbridos, repoblar rápidamente el cangrejo para evitar el problema de la eutrofización y en cuanto las leyes de caza y pesca, este año han sido las más sensatas que habeis conseguido sacar gracias a que habeis consultado con los colectivos de pescadores. Porque no se os olvide que sois administradores, no dueños de los ríos o los cotos.

José M.ª Olmedo.—Quiero dar un sí a los cotos y no al terreno libre. Creo que en Burgos no habrá un 10% de terreno libre, por lo tanto, de los mil doscientos pueblos que hay en la provincia, no municipios, calculamos una media de un millón de pesetas por acotado, y me quedaré corto, supone unos mil millones de pesetas que perciben los pueblos de la provincia de Burgos para su subsistencia. El otro día estuve en la inauguración de un Ayuntamiento y se preguntó allí, ¿de dónde ha venido el dinero para hacer esta obra? Y dijeron, parte de la subvención de la Diputación y el resto, el arrimo de la caza. Tanto que nos metemos con los planes provinciales, pues la caza es tan importante o más que esos planes. Además, estoy a favor de los cotos por el cazador, porque si no hay acotados no hay caza. La prueba la tenemos en Portugal. Cuando la revolución de los claveles, terreno libre en Portugal. En un año no quedaron ni pájaros. ¿Qué pasa en Italia? Lo mismo. Para la defensa de la caza y de la ecología, es fundamental el acotado de caza. Porque no hay que olvidar que puede haber cazadores irresponsables, que son los furtivos, pero el 80 o el 90% de ellos son amantes de la Naturaleza. Luego, hay que tener en cuenta lo que supone la caza a los pueblos burgaleses y no digamos nada el añadido nacional como puede ser cartuchos, hostelería, etc.

Javier Santos.—El Sr. Olmedo dice que sí a los cotos, pero a mi me gustaría saber de esos qué porcentaje hay de cotos sociales.

J.M.O.—No sé cuantos habrá porque no soy de la Administración, y estoy de acuerdo en que exista el coto social, pero no olvidemos tampoco que la caza es un deporte caro, como puede ser el sky o la náutica. Lo que no podemos pedir es que eso vaya en detrimento de los pueblos, que se fastidie y porque sea coto social en vez de cobrar como ahora tres y cuatro millones, le den cuarenta mil duros.

J.S.—Es que si la cuestión se reduce a los cotos privados tenemos poco que decir aquí. Me temo que la opinión que los pescadores tienen de la Administración es pésima. A mi lo que me gustaría saber es qué tipo de medidas se van a tomar para arreglar esta situación porque estamos al borde del caos. Donde está el verdadero problema es en el aspecto físico del río ¿Qué se hace para evitar los dragados? Aparentemente nada. En el aspecto químico, ¿qué se hace para evitar los vertidos? Y ya en el aspecto cuantitativo de la pesca, ¿qué se hace contra los furtivos? El discutir ahora si vamos a pescar cuatro truchas o seis y si las vamos a coger con cucharilla de este color o de otro, creo que es el chocolate del loro. Aquí vemos que el mejor coto que teníamos en la provincia de Burgos que era el de Ibeas, lo único que va a hacer la Administración es firmar el acta de defunción.

Juan Víctor Espada.—La finalidad que nos ha reunido hoy aquí es tratar la gravedad del momento, el acoso por parte de la Administración hacia los cazadores y pescadores, me atrevería a decir más hacia los cazadores y especialmente hacia una modalidad de caza que es la cetrería. La han prohibido sin ninguna explicación de ningún tipo. La Administración ha actuado no se sabe en base a qué criterios, a escondidas, sin contar en absoluto con los cetreros. Ha sido una cuchillada trapera para una modalidad de caza que es de las más nobles y bellas que existen y que se viene practicando en España desde hace más de mil años. mucho antes de que existieran las escopetas. Todos estamos de acuerdo, y los cetreros más que nadie porque amamos la Naturaleza, en que hay que salvaguardarla y protegerla. Pero de eso a prohibir esta modalidad de caza cuando estaba perfectamente regulada y legitimada, nos parece algo insólito, máxime cuando en todos los países europeos se está practicando normalmente. No vale el argumento de que no hay pájaros, que sí los hay. El problema quedaría resuelto con la cría en cautividad, que es lo que se está haciendo en Francia, Alemania o Estados Unidos. Es tan grave el arrinconamiento a que se nos está sometiendo, que ya se oyen voces para ir a un tipo de actuación que defienda de una vez por todas los derechos de cientos de miles de cazadores y pescadores de este país. No vamos a quedarnos con los brazos cruzados porque hay otras leyes de rango superior a este Real Decreto que autorizan la cetrería. Nadie entiende esta medida porque lo mismo que prohiben la cetrería, mañana pueden prohibir cazar con galgo o llevar un setter, cualquier cosa. Que ojalá toda la caza que se practicara en España fuera en la modalidad de cetrería, cuánto mejor sería para la Naturaleza. Todos sabemos que en los cotos no puede cazar nadie sin un plan cinegético previo y en Burgos hay poquísimos cotos que lo tengan. Eso cuesta mucho dinero y repercute en las economías de los pueblos y de los cazadores, que la caza cada día se está poniendo más difícil y más cara.

Pedro Gutiérrez: Si cuando llueve todo lo arregla la lluvia y cuando no llueve no podeis hacer nada, no sé qué pinta el ICONA

José M.ª Olmedo: La caza es para los pueblos pequeños tan importante o más que los planes provinciales

J.I.M.—Respecto a la prohibición de la cetrería a las Administraciones autónomas nos ha pillado tan de sorpresa como a los cetreros. Tampoco entendemos la prohibición, sí entendemos que la cetrería se debe practicar únicamente con animales procedentes de cría en cautividad.

Es cierto que en muchos Ayuntamientos su ingreso principal es la caza. En Burgos hay 880 cotos, la renta varía mucho, va de las 1.000 pesetas/hectárea de perdiz, de caza menor a unas cantidades realmente asombrosas de caza mayor. ¿Cómo les puede afectar esta ley? Creo que en lo que más va a afectar es en el coste que implica un plan de aprovechamiento, que puede ser de 240.000 a 300.000 pesetas. En cuanto a los cotos sociales, que hay dos en la provincia, tampoco implica que al Ayuntamiento se le paguen 40.000 pesetas, son rentas que ascienden a millón y pico de pesetas, posiblemente ahora esta cantidad se incremente.

Si pasamos a la pesca, tengo que recordar que la desaparición del cangrejo autóctono en esta provincia se debe a un hongo, la afanamicosis, que en escasos catorce años ha asolado la comarca. En esta provincia este año hemos perdido tres localizaciones del cangrejo

¿Cómo salvamos la caza y la pesca?

DB.—¿Qué tres medidas podrían favorecer la caza y la pesca sin alterar el medio ambiente?

J.V.E.—La principal es la concienciación del ciudadano, principalmente de cazadores y pescadores. La segunda que se establecieran unos exámenes, duros, estrictos, como para el carnet de conducir. La tercera la repoblación de las especies, con la cría en cautividad cuando sea preciso.

J.S.—En cuanto la pesca las soluciones me parecen sencillas. Se trataría de hacer lo contrario de lo que se ha hecho hasta ahora. Ante la prohibición, que parece uno de los lemas de la Administración, fomentar la afición entre los niños y probablemente se ahorraría mucho del problema de la droga. Ante destrucción, que no digo que esté fomentada por la Administración pero por lo menos parece que está tolerada, habría que hacer un plan de reconstrucción del aspecto físico de todos los ríos y luego de repoblaciones. Y ante la pasividad aparente de la Administración habría que pasar a la acción. Quizá con un teléfono de guardería de acción inmediata o creando un departamento para proceder judicialmente contra los infractores.

J.M.O.—En pesca, fundamental depuración. Ya la Diputación está pensando dar a los pueblos pequeñas depuradoras que creo empezarán a entrar en funcionamiento este mismo año. A la Administración pediría se tenga en cuenta que en Burgos tenemos muy fácil hacer un coto de pesca Burgos ciudad para niños y jubilados exclusivamente. Los jubilados los días de diario y los niños las fiestas. En cuanto a la caza el problema fundamental está en la guardería. Tendrían que ser cuadrillas de guardas con radioteléfono para zonas amplias de acotados mediante una cuota que abonaran los cotos. Sin duda hay otras medidas que favorecerían la caza, se está ganando mucho este año en los incendios de rastrojos. Hay que entrar más en ello, no sólo Medio Ambiente sino tambien Agricultura con medidas favorecedoras como la picadora de paja, el tratamiento para abonado y favorecer la industria transformadora de paja.

P.G.—La primera y más importante sería consorciar los cotos con las sociedades colaboradoras. Tendríamos más control, guardería propia. Para una mayor vigilancia, necesitaríamos más dinero, y que no se eluda la responsabilidad en el caso de que un pez gordo caiga en ella. Finalmente, consultar a los pescadores las medidas que haya de tomar la Administración. En cuanto a la caza, más vigilancia, prohibir la quema de rastrojos y que siga siendo privada porque si la caza fuese libre acabaríamos con todas las especies.

J.I.M.—Que el pescador y el cazador pasen unas pruebas como ya se hace en toda Europa. Más vigilancia, y en cuanto a defensa del hábitat, la necesidad vital de depuración y control, una mayor coordinación entre los distintos organismos tanto de la Administración central como autónoma y local. Por lo que se refiere a caza, la lucha contra la quema de rastrojos y contra una serie de medidas de cultivo extensivo que están acabando con el hábitat. Todo eso tiene una base fundamental que es la primera medida: la concienciación y educación del ciudadano en el respeto de la fauna y del medio, que, como establece la Unión Internacional de Conservación de la Naturaleza, incluye un posible aprovechamiento sostenido manteniendo esos recursos que es la caza, la pesca y la fauna en general.

M.C.D 2018

Javier Santos: El mejor coto que teníamos en la provincia de Burgos lo único que va a hacer la

José Ignacio Molina: Hay que depurar todo vertido que llegue a los ríos, de lo contrario nos quedaremos sin ríos y sin pesca

autóctono ¿A qué se debe? Primero hemos tenido condiciones de sequía fuertes que han secado arroyos que nunca se habían secado y, luego, a la acción de los furtivos que son un problema de vigilancia, pero también un problema de todos nosotros. Si en esta provincia y en esta ciudad no existiera gente capaz de pagar cantidades muy elevadas por comer cangrejo autóctono del país en determinados restaurantes que están en la mente de todos, no existiría nadie capaz de arriesgarse a ir buscarlos. La mejor manera de acabar con el furtivo es acabar con su comercio. Por eso, tan culpable es la Administración por no poder contar con mayor volumen de guardería como es aquél que va a pescar el cangrejo o el que va a comerlo a un restaurante. Sobre qué se va a hacer en este terreno, existe un censo de todas las localizaciones del cangrejo en la provincia, tenemos una astacifactoría experimental por el momento de cangrejo señal. Respecto a dragados, la ley de Aguas establece como competencia exclusiva de los organismos de cuenca, Confederaciones Hidrográficas, la gestión de dragados, extracciones, vertidos, etc. Nosotros únicamente tenemos capacidad de informe preceptivo no vinculante. Podemos actuar, es cierto, respecto a la ley de Pesca y lo hacemos. Este año llevamos doscientas cincuenta denuncias por riegos y extracción de aguas. Quizá son pocas, pero son muchas más de las que se han puesto ningún año. Teniendo en cuenta que en ese tema chocamos con que la gente que riega lo hace como medio de subsistencia. Hay lugares que están tomando agua a kilómetros de la propia localización porque no son capaces de abastecer a su población de verano. Luego casi ningún Ayuntamiento de nuestra provincia depura, y los que tienen depuradora no mantienen las fosas sépticas. Si a eso añades que las concentraciones de población más fuertes se producen en verano, momento en que los ríos están a menor caudal, se tiene que la tasa de dilución de los ríos es mínima, con lo cual estás tirando basura al río, disminuyendo aún más su capacidad de soporte de vida. Eso debería llevarnos a la decisión de que hay que depurar todo vertido, antes de que llegue a los ríos, de lo contrario nos quedaremos sin ríos y sin pesca. Finalmente, sobre la vigilancia tengo que decir que en el año 1973 esta provincia estaba dotada de aproximadamente trescientos guardas. En el año 1989 tenemos ciento diez. Desde ese año a ahora las competencias que hemos tenido qué ir asumiendo son mayores. No obstante, en el proyecto de presupuesto de la Junta está previsto que se incremente en un 60% la partida destinada a Fauna Silvestre en Burgos, lo que nos permitiría un mayor manejo.

En la normativa de pesca siempre se ha contado con los pescadores, que están representados en el Consejo Territorial de Pesca, órgano consultivo, y todas las órdenes de veda se han elaborado previo informe del Consejo, en el que hay tres representantes de las sociedades: Sociedad de Caza y Pesca de Burgos, Sociedad Polideportiva de Caza del Valle de Mena y la Sociedad de Aranda, dos pescadores de reconocido prestigio.

J.S.—Hemos hablado de que los cotos de caza mueven mucho dinero para los pueblos pero si nos atenemos al problema de los cazadores, vemos que da un porcentaje muy bajo de permisos reservados para los cazadores de Burgos.

J.I.M.—La mayoría de los permisos de los cotos sociales han correspondido a cazadores que están incluídos en sociedades de esta provincia. Con arreglo a la ley de Caza el porcentaje que corresponde a cazadores de la provincia es del 25% y otro 25% es a cazadores locales.

P.G.—Yo insisto en la necesidad de no eludir la responsabilidad colectiva, que la eludís, y si no, véase el caso del coto de Ibeas, donde la potabilizadora de Burgos ha llenado de fango y sulfato de aluminio que ha acabado con todas las truchas. Es más, vas a pescar allí y te puedes sumergir con las botas hasta la cintura. Ya sé que hay una ley que dice que el interés general está por encima del particular, en este caso de los pescadores, pero también hay una ley que dice que cuando cojo las aguas del río tengo que devolverlas igual que las he cogido.

J.S.—Sobre Ibeas yo no sé lo que se deposita en el fondo pero sé se que eso impide completamente la vida de la trucha. Pero es que se nos olvida decir que Ibeas ha sido el mejor criadero de truchas de la provincia de Burgos y probablemente entre los diez mejores de España y los pescadores decimos que si la Administración la única solución que va a tomar en ese tema es firmar el acta de defunción, entonces ya podemos saber lo que va a pasar en lo poco que nos queda.

J.I.M.—Este año se han presentado cinco denuncias de graveras con valoración superior a las 700.000 pesetas todas ellas, en vertidos se ha denunciado de manera bastante dura, por ejemplo en la granja de la mortandad del Arandilla del año pasado con una sanción por encima de las 750.000 pesetas. Es cierto que necesitamos más vigilancia pero en tanto no tengamos más guardería podemos hacer lo que estamos haciendo, que es poner más patrullas pagadas por nosotros. En cuanto a la repoblación de cangrejo se repoblará bien con cangrejo señal o autóctono. Respecto al coto de Ibeas hemos entrado en tratos con el Servicio de Aguas de Burgos que desde marzo ha ido almacenando en uno de los depósitos de la potabilizadora para determinar cual es el volumen de residuos que se producen para conocer las superficies de base de decantación que se producen. Hay que decir que cuando se montó esta potabilizadora se hizo con la tecnología más avanzada del momento. Hasta ahora ninguna potabilizadora de España tiene base de decantación de lodos. Habrá que hacer los estudios para determinar la base de decantación que se precisa y luego hacer una labor de regeneración del coto.

P.G.—Podíamos hablar también del funcionamiento administrativo. Para recoger los permisos en la Administración autónoma se necesitan cuatro desplazamientos: una para enterarse del número que le ha tocado en el sorteo, otra para escoger los permisos, tres para ir a pagar a la Caja de Ahorros Luego, para escoger los permisos hay un cuadrante antediluviano, hoy que hasta las amas de casa tienen ordenador.

Si hablamos de las licencias, ¿os habeis puesto a pensar que si yo pesco en Santander, Asturias, Logroño y Burgos tengo que sacar cuatro licencias? Hay que sacar una licencia por Comunidad Autónoma. Otra cosa que me parece importante es la de los sobrantes de pesca, yo rogaría, incluso tengo la promesa del Sr. Zamácola de que va a ser así, que se dejara para las sociedades colaboradoras que existen en Burgos. Es que Castilla y León es la única Comunidad de España que no tiene cotos consorciados. Nos los quitó el Gobierno socialista, cuando vino el Gobierno de Aznar prometió que los iba a devolver y hasta ahora. No tengo que recordar que cuando estábamos consorciados teníamos truchas a pesar de sequías, etc. Porque si cuando llueve todo lo arregla la lluvia y cuando no llueve no podeis hacer nada, no se que pinta el ICONA.

J.I.M.—No es verdad que haya que desplazarse, como dices. Hay quienes no vienen a Burgos y sacan sus permisos, mandan su carta con un sobre franqueado para que le manden los permisos a su casa, se le comunica por carta el día que tiene que llamar para elegir coto y envía por giro postal su dinero.

P.G.—Eso es nuevo porque todos los pescadores de Burgos lo desconocemos.

J.I.M.—En cuanto a las licencias la ley dice que cada Comunidad Autónoma sólo podrá dar licencia para su ámbito territorial. Lo que sí hay son conversaciones entre todas las Comunidades Autónomas para ver como se vuelve a restablecer la licencia de caza.

J.V.E.—Desde mi punto de vista, estamos cogiendo el toro por el rabo en vez de por los cuernos. La situación es bastante peor que todo esto, no se trata de cuantos permisos dais, qué tanto por ciento para libre, cuantos cotos sociales o privados hay. Si nos andamos por las ramas lo que nos va a pasar es que van a prohibir pescar y cazar totalmente. Lo mismo que han hecho con la cetrería. Y si no, al tiempo. Ya se oyen voces por ahí: prohibición total. Deberíamos de plantearnoslo como algo grave que está ocurriendo, que nos están arrinconando cada vez más con leyes, cada vez es más difícil y caro cazar. Estoy de acuerdo que hay que proteger las especies, que es un bien común que no nos pertenece a nosotros sino a las generaciones que vienen detrás. Y cuando llegue el día que en vez de un millón de escopetas en España haya cincuenta mil, dirán se prohibe cazar totalmente. Luego quería preguntar, ¿qué competencias son las que les han dado a las Comunidades Autónomas cuando la Administración central puede hacer a su antojo lo que le da la gana?

J.I.M.—En principio, caza y pesca es competencia exclusiva de las Comunidades Autónomas. Lo que pasa es que se ha solapado la competencia de Medio Ambiente que sí tiene el Estado central. Ese es un tema que tendría que dilucidar el Tribunal Constitucional, no yo.

J.S.—Hemos hablado de bastantes cosas pero es el momento de empezar a hacer algo concreto. En la pesca estamos al borde de la quiebra y quizá haya llegado el momento de coger algún proyecto, que puede ser Ibeas como primer paso. Que hubiera un compromiso por quien pueda hacerlo de decir, vamos a hacer algo.

J.I.M.—Normalmente, quienes trabajan en la Administración cuando hacen cosas no lo van pregonando. Sólo sale en la Prensa lo que se hace mal.

Conclusiones

P.G.—Tres puntos importantes hay que tratar de cara al exterior, tanto en la caza como en la pesca: una mayor vigilancia, repoblaciones afortunadas y que las leyes se consulten con los pescadores-cazadores, como se ha hecho este año. Castilla y León es la única Comunidad de España que no tiene cotos consorciados. Si los tuviéramos, los ríos estarían más cuidados, tendríamos guardería propia, podríamos coger los cotos en el día y no con medio año de antelación, como ahora, y potenciaríamos el turismo en esta tierra.

J.M.O.—Apoyo los acotados porque es la fuente de ingresos más fuerte de la mayoría de los pueblos de la provincia. También estoy a favor de los cotos por el cazador, porque como no haya acotados, no hay caza.

J.S.—En el tema de la caza la Administración se limita casi exclusivamente a cobrar las tasas y a dictar las normas de veda. En la pesca, de las dos especies princiales que se han dejado en sus manos, vemos que en el cangrejo se ha conseguido el exterminio del 100% y en la trucha estamos ante la destrucción física de los ríos en un 60% y en la desaparición del 80% de la pesca en los últimos veinte años y ahí sí que la Administración tiene una responsabilidad directa. Hasta ahora se ha limitado a tomar medidas restrictivas casi siempre contra los pescadores, cuando debe entender que el pescador no es el enemigo a batir porque la incidencia que tiene en la pesca es mínima. Tenemos que empezar a discutir qué es lo que vamos a hacer para parar inmediatamente el destrozo que estamos ocasionando y segundo, qué vamos a hacer para recuperar los ríos.

J.V.E.—Es tan grave el acorralamiento sistemático a que nos somete la Administración a los cazadores y pescadores, que según el último Real Decreto 1095-1989 de 8 de Septiembre pasado, de un plumazo y sin más, han decapitado la cetrería, medida que a los cetreros nos parece desproporcionada y sin justificación. Si siguen las trabas y los inconvenientes, llega un momento en que la gente se desanima y lo va dejando.

J.I.M.—Para la prohibición de la cetrería la Administración central no ha consultado absolutamente a nadie. En cuanto a la desaparición del cangrejo autóctono en la provincia se debe a un hongo, la afanamicosis, pero también a la acción de los furtivos. La mejor manera de acabar con el furtivo es acabar con su comercio. La Comunidad tiene previsto este año invertir 40 millones de pesetas en montar la primera astacifactoría de cangrejo autóctono, nosotros dependemos de la orden de repoblación. El mayor problema que tienen los ríos de la provincia es la degradación del medio físico, cada vez se extraen más aguas de los ríos y de las fuentes. Luego está el problema de la depuración. Hay que asumir que ésta tiene un coste que debería financiarse a través del canon de agua. Está claro que tenemos una guardería insuficiente, a pesar de lo cual estamos invirtiendo en brigadas móviles de vigilancia pero esto supone un coste importante que se retira del capítulo de inversión. De ninguna manera la Administración regional hace dejación de responsabilidad. En cuanto a la licencia nacional de caza, todas las Comunidades Autónomas están en conversaciones para ver como se vuelve a restablecer.

Juan Víctor Espada: Lo mismo que prohíben la cetrería, mañana pueden prohibir cazar con galgo o llevar un Setter

P 2018

Familias de acogida como alternativa al internamiento de menores

Burgos (Cruz Roja). — El internamiento en instituciones dedicadas a la infancia, tiene su origen en múltiples factores de desestructuración familiar y social que conlleva carencias psicoafectivas y socioeconómicas en los menores; es un fenómeno cada día más preocupante en todas y cada una de nuestras provincias de Castilla y León por las repercusiones que en el niño produce.

Son muchos los casos de menores en situación de marginación o en riesgo de estarlo, de todos conocidos: casos de desescolarización, abandono o fracaso escolar, niños en situación de abandono familiar, niños explotados laboralmente o mendigando por las calles, menores al cuidado de sus hermanos más pequeños, por causa de ruptura-crisis familiares, enfermedades de los padres, familias con un solo miembro (carencia de padre o madre) debido a separación, viudedad o madres solteras y un largo etc.

Hasta hace poco tiempo a estos niños se les internaba en centros públicos como alternativa a su situación, pero pocas veces es esta la solución más acertada debido al desarraigo familiar y social que conlleva al ser separado de su ambiente familiar y de su entorno social. El hecho de ser internados en una institución, hace que sean un niño más, que encuentra cubiertas sus necesidades básicas (comer, calor, escuela), pero no recibe la atención y el afecto necesario que le permitan un adecuado desarrollo emocional y afectivo que es decisivo para la construcción de su propia personalidad.

Así pues, nos encontramos con «niños» de 16 ó 18 años, que emocionalmente no han crecido y presentan una inmadured que van a arrastrar toda la vida.

Un modelo de familia con la figura del padre o madre, bien integrada, con sus responsabilidades asumidas, orientando a los hijos hacia la toma de decisiones y responsabilidades compartidas, ayudará a formar en el niño un esquema de vida y familia bien estructurada.

La familia que no puede desarrollar esta tarea, por diversas causas, y que hasta ahora encomendaba la «educación-atención» de sus hijos a instituciones, puede tener otra alternativa mediante la figura de las familias de acogida.

La Junta de Castilla y León, con competencias en materia de menores (acogimiento, guarda y custodia, adopción y tutela) es consciente de que no es la mejor situación para el menor el internamiento en una institución, porque no favorece en nada el desarrollo de la personalidad del niño, no se individualiza, carece de conceptos básicos del hábitat familiar (tales como la necesidad de poner sal a los alimentos para darles sabor, desconocimiento del manejo de útiles domésticos, abrir un frigorífico, cocinas, etc.). Por estos motivos trata de poner en marcha otras alternativas, y para llevar a cabo esto ha firmado con la Cruz Roja un convenio de familias de acogida.

El 26 de Julio de 1989, el excelentísimo señor don Francisco Javier León de la Riva, consejero de Cultura y Bienestar Social de la Junta de Castilla y León, firmó el convenio con el excelentísimo señor don Pedro Gómez Bosque, presidente de la Asamblea Regional de Cruz Roja Española, por el que Cruz Roja, asume el programa de difusión, captación y formación de familias de acogida.

Se entiende por familias de acogida, aquellas familias que voluntariamente se hacen cargo de menores en situaciones de desamparo, abandono, por necesidades afectivas, educativas o económicas, durante un tiempo previamente determinado, hasta que se restablezcan las circunstancias que motivaron esta actuación.

Para ello se les orientará, y formará adecuadamente en esta tarea solidaria para con los ciudadanos que lo precisen.

Cruz Roja difundirá, formará y orientará sobre este servicio, útil y necesario a la sociedad en general y en concreto a la provincia de Burgos. Esperamos con ello contribuir en la construcción de nuestra sociedad de hoy y del futuro.

El Orfeón Burgalés merece un «sí»

José Luis Rodríguez Pérez
Orfeonista

Ha corrido la noche tan deprisa, que hasta ya de tanta sombra, vacía de luz, acogida al silencio misterioso de mil estrellas, cortejando a la luna, trata de dar paso al albor de nueva aurora.

Ha sido un nuevo día cargado de esperanza, el que ha surgido.

Un sol radiante traza un abanico de luz en el cielo despejado.

Y... nos despereza de nuestras dormidas constantes, poniendo vida.

Cortinas, corridas otro ayer, son adornos que entorpecen la búsqueda de claridad, hecha de sutil adivinanza.

Bien recuerdo.

¡Sí!... Admirado estoy por mi memoria.

No lo he olvidado, por muchos años que transcurran, ya son veintidós recién cumplidos.

1967, año de mieles para mí, con cata de gozos que aún son lisonjas.

Alguien puso voluntad con conquistarme y acertó, seductor en conseguirlo.

Yo..., no hice vano su esfuerzo y me dejé conquistar, porque así fuera su voluntad y no la mía.

La idea, sabia en contenido, calaba hondo y cristalizaba mi ser para ser espejo de mi sentida alegría.

«La voz se nos da...
...Pero, la merecemos cantando».

Así podría rezar, desde aquél próximo y lejano ayer de 1967, con digno derecho de transmisión canto-difusor, mantenido como slogan mío y para cuantos viven, las preposiciones del «por, para, con...» la música, impostando canciones maravillosas, para gentes burgalesas y de otros lares.

Aquel año, bien lo recuerdo, estuve de estreno «mi burgalesismo a toda gala».

Y... desde entonces al Orfeón Burgalés con mi voz, haciendo votos por Burgos, dando el tono que bien merece sentir todo nacido en él y engrandecido.

¡Acude! El Orfeón Burgalés merece un sí, el tuyo, refuérzale con tu voz.

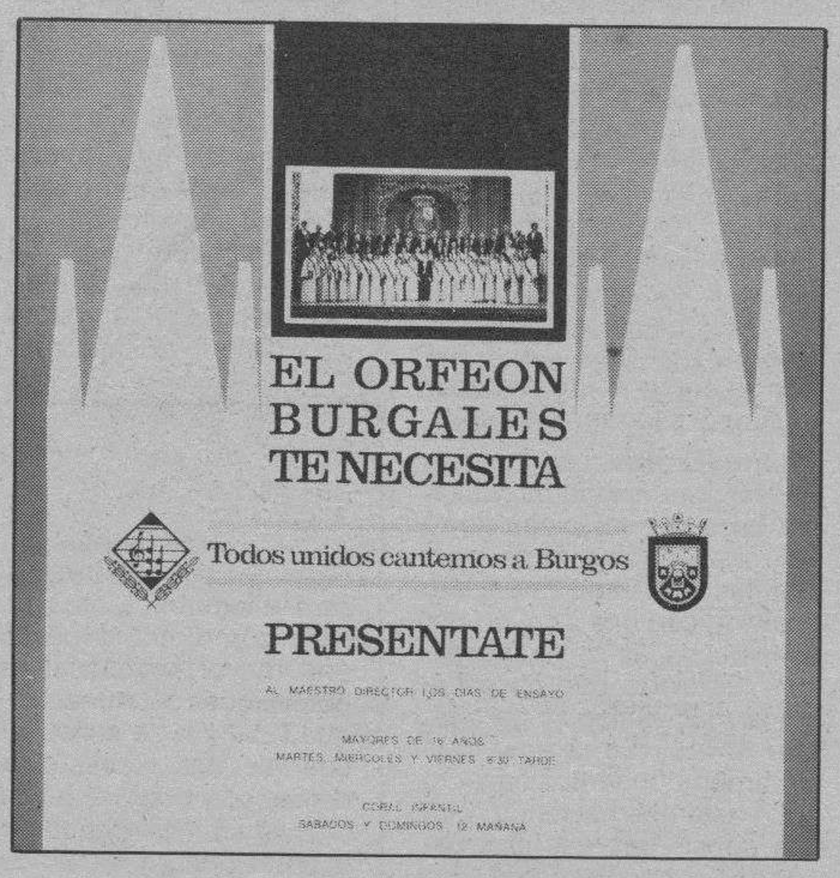

¡¡¡Burgalés!!!
Es tu voz,
junco en gavilla
y... en la trilla
haz de Orfeón.
Cantemos unidos...
¡Anímate!

Te esperamos en el domicilio social, calle San Lorenzo, número 32, en días de ensayo, martes, miércoles y viernes, de 21 a 21,30 horas.

La cesta de la compra

Luis San Valentín

¿QUE les parece el tiempecito? A estas alturas del calendario posiblemente tengamos que calificarlo de normal, lo cual no es óbice para que, queramos o no, tengamos la necesidad de mejorar nuestros atuendos, así como las calorías de los alimentos.

En cuanto al desempeño de mis más recientes y oficiosas «actividades, debo hacer especial mención a mi presencia «frente a manteles» en la Cafetería «Veneto» ubicada en la zona denominada «Las Bernardas», cuyas logradas instalaciones, tanto por la nobleza de sus materiales como por su acertada distribución, me causaron la mejor impresión.

Se trataba de una reunión más, organizada por la Asociación de Amigos de la Cocina de Burgos, en la que —en su calidad de nuevo socio— figuraba como anfitrión nuestro estimado amigo Alberto Aparicio, poseedor de precitado establecimiento, el cual, regaló nuestros paladares con el siguiente menú: En primer lugar hizo su presentación con una copa de marisco con salsa rosa; seguidamente, por deseo expreso de tan calificado ejecutante, fueron degustados cuatro platos de pasta por este orden: «Penni rigati»; «gnochis boloñesa»; «paglia y feno» y «espaguetis». A continuación nos fue servido un bistec a la americana debidamente aderezado, rematado todo ello con peras al vino guarnecidas con nueces, regado cuanto antecede con unos «caldos» rosados y tintos. En definitiva un diez para nuestro querido amigo Alberto, de cuya probada disposición en el hacer doy fe, emplazándole para una nueva «singladura».

En la prolongada sobremesa se trataron temas del mayor interés para el futuro de la Asociación, poniéndose de manifiesto una vez más el empeño de todos los presentes en potenciar al máximo la cocina de Burgos, fijándose como fecha para la próxima reunión el día 28 del mes en curso en los locales del «Mesón del Cid», donde entre otras cosas se cambiarán impresiones sobre lo relacionado con el concurso de la alubia roja de Ibeas.

Antes de pasar a ocuparnos de la recetita de turno, puesto que lo limitado del espacio no nos permite mayores dispendios, debo hacer mención a ese afán de atender el deseo de una de mis seguidores y sobre todo amiga, la cual, hace poco, me hizo sabedor de su acusado interés por conocer la fórmula para conservar o embotar —como ustedes prefieran— el bonito. Pues bien. Mira por donde, entre los asistentes a precitado ágape, se encontraba mi estimado amigo José Ramón Castellanos, el cual, —de los más conocidos por su buen hacer y dedicación a las «artes» que nos ocupan—, me facilitó la siguiente receta, con su consentimiento, me permito transcribirles, resultando como sigue:

Bonito embotado

(Reflejamos las proporciones, ya que las cantidades serán discrecionales).

Ingredientes. — 5 kilos de bonito cortado en rodajas en la pescadería, de unos 4 centímetros de espesor; una cebolla mediana, a la cual con la punta del cuchillo se la hacen unas incisiones; la cáscara de un limón; vinagre, aceite de oliva y sal.

Elaboración. — En un recipiente de tamaño adecuado se vierte agua abundante con bastante sal, incorporando la cebolla y el limón, arrimándolo al fuego. A partir del momento en que rompa a hervir deberá cocer el agua como unos veinte minutos, siendo entonces cuando se introducen las rodajas de bonito, dejándolo que cueza a fuego suave como una media hora. A continuación se retira del fuego dejándolo reposar hasta que el agua se enfría. Se sacan las rodajas del bonito y se trocean, eliminando previamente las pieles, espinas y sangre. Seguidamente limpiamos y hervimos los frascos y tapas que vayamos a utilizar, vertiendo en todos y cada uno de ellos un poquito de vinagre que ocupe el fondo, rellenando los tarros con las tajadas de bonito, añadiendo aceite hasta cubrirlas. Por último, se colocan los frascos en el interior del cacharro que vayamos a utilizar, previamente cerrados, cubriéndolos con agua y sometiéndolos al baño maría durante veinte minutos. Se retiran del fuego, se extraen los tarros, se les ajusta bien las roscas de las tapas y ya los tenemos dispuestos para su conservación en la despensa.

No cabe duda de como se trata de un procedimiento asequible, fácil y de resultados garantizados.

Centros de Cultura Popular y Promoción Femenina

ESTUDIO DE TEMAS CULTURALES, Hogar, Familia, Sociedad, etc.

«Centro de Lavaderos»
C/. Lavaderos, 6-1.º 2.ª
con guardería infantil.
Horario: Martes y jueves
de 4 a 6 de la tarde
Apertura curso: 24 de Octubre

«Centro de San Bruno»
Plaza de San Bruno, s/n
Ateneo Popular «Los Otros»
Miércoles y viernes de 4 a 6
Apertura Curso: 18 de Octubre

OPOSICIONES
PARA
DIPLOMADOS EN EMPRESARIALES

* GESTION DE HACIENDA
DIPLOMADOS TELEFONICA
* PROFESORES F.P. TEC. ADMINISTRATIVO Y COMERCIAL

COMIENZO CURSOS 16 DE OCTUBRE

GAUDEAMUS IGITUR
ACADEMIA TECNICA UNIVERSITARIA
Plaza Alonso Martínez, n.º 7.
Telf. 267307 (Burgos)
A.C.L.A.P.

FORMACION GRATUITA

VIGILANTE JURADO

Becas y ayudas INEM

Jóvenes en desempleo
Ambos Sexos

Plazo Inscripción hasta 19 Octubre
Información: Oficinas INEM.
C/. San Pablo n.º 8
Tlno. 217457 ó 223086

M.C.D 2018

Fundiciones «La Nave», alumbrado artístico para toda España

Burgos (G.A.).— El mobiliario urbano en fundición, pero especialmente las farolas y faroles, centran la producción de Fundiciones «La Nave», una empresa mirandesa que en los últimos tiempos está «alumbrando» artísticamente toda España.

La empresa Fundiciones «La Nave», instalada actualmente en las Eras de San Juan de Miranda de Ebro, fue creada por Rufino Gil al principio de la década de los 40, y se dedicaba a hacer maquinaria agrícola, máquinas muy sencillas, pequeños aperos de labranza, aunque por aquella época se trataba de un pequeño taller.

Estas máquinas llevaban una serie de piezas de gris, de fundición y, como se pretendía que todo el trabajo se hiciera en la empresa, se construyó una pequeña fundición para elaborar esas piezas, aunque la técnica era muy rudimentaria.

Pero, ante la mayor envergadura de la empresa, como la maquinaria agrícola no absorvía toda la producción, es cuando se empiezan a buscar nuevos clientes y mercados en los que se precisase fundición, como es el caso de la maquinaria, herramienta, piezas de tornos, taladros, valvulería, tapas de registro, etc.

La consecución de clientes, de estos nuevos sectores, implicó que también se fuese ampliando la fundición, trasladándose del local situado en el centro de Miranda a su actual ubicación, en Eras de San Juan.

Todos estos cambios originaron que la antigua maquinaría agrícola (a lo que hay que sumar la aparición de otros artefactos, como la cosechadora) fuese perdiendo importancia en la producción final, y en la década de los 70 se dejó de fabricar, preocupándose mucho más por la fundición.

Pero en este sector, como en casi todos, se produjo una gran crisis industrial en los 70, y es cuando buscando nuevos mercados la empresa llega al de la farola. Al principio trabajaban para otras empresas pero, en un momento dado, se deciden a dar el salto y comercializar ellos mismos sus productos. Aprovechan su propia fundición para, además de trabajar con sus clientes de siempre, crear sus propios diseños y proyectos en la fabricación de farolas.

La farola y faroles, que también comercializan, forman parte del sector de mobiliario urbano (junto con fuentes públicas, bancos artísticos, palomillas, etc.), que absorve actualmente el 70% de su producción, aunque son las primeras el producto estrella y más significativo de la empresa.

Proceso de producción

Dos son las posibilidades que tienen los clientes de Fundiciones «La Nave» a la hora de hacerse con farolas de la empresa. Por un lado, se pueden adquirir los modelos que existen en el catálogo, o bien que se presente un diseño y que la factoría realice ese proyecto.

En el segundo de los casos, el primer paso es recoger los planos de ese diseño y remitírselos al modelista. Este elabora los modelos, hace las cajas de machos, que son las que se utilizan para los interiores, luego hace los modelos exteriores y les da las salidas. Si lleva figuras, es el tallista el que hace las piezas en madera, para dar las formas requeridas. Se hace la farola en madera, con las cajas de machos que son las que abren los huecos interiores de las piezas. En el caso de una pieza del catálogo, todo esto ya está preparado.

Una vez se cuenta con los modelos, se llevan a la fundición. Aquí, el primer paso es el de moldear con arena. Hay tres tipos de moldeo: en mota, en suelo y en caja. Los dos primeros son procesos químicos, mientras el tercero (en cajas de 500 por 600) es mecánico. Se conocen, según el tipo de arena empleada, como químicos y en verde. En el químico se mezcla la arena con un catalizador y una resina, y en el segundo se mezcla con productos más naturales, como ventonitas y hulla, para dar brillantez. Según el tipo de pieza se utiliza un proceso o el otro. La arena es de sílice, como arena de playa, que en este caso concreto se utiliza la del pantano de Arija.

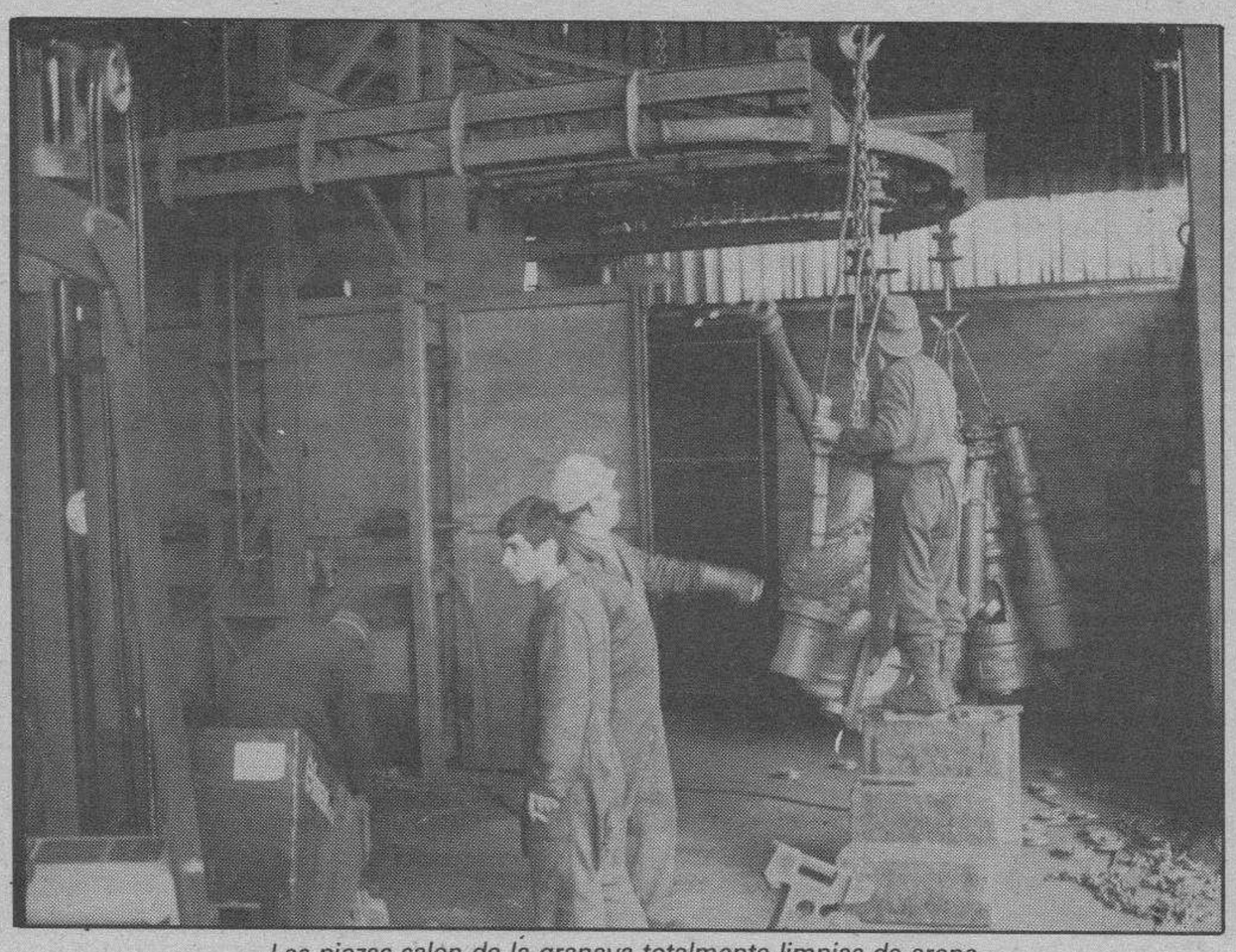

Las piezas salen de la granaya totalmente limpias de arena.

La arena, mezclada con la resina y el catalizador, da la forma a la pieza, como si se tratase de un negativo fotográfico. La caja en el que se prepara el molde puede ser de madera o hacerse con la misma arena.

El siguiente paso es el de preparar los machos, que son los encargados de dar forma a los interiores, el hueco de la pieza. Estos machos también se hacen con la misma arena, con el fin de evitar que entre el caldo de hierro, y se introducen en las cajas abiertas, proceso que se conoce como preparación. Todo esto se pinta con grafito al alcohol (salvo los casos de piezas que precisen mucho caldo en cuyo caso se pinta con circonio) y cuando se ha secado se quema, haciendo que el grafito se quede sobre la arena. Este proceso permite anular la granosidad de la arena, y que la pieza salga lisa. Después se cierra la caja, con un hueco para que se vierta el caldo. El proceso en verde es similar, aunque el tipo de arena es diferente y la compactación es distinta, usándose para piezas pequeñas.

Cuando es día de «colada», jornadas alternas en este caso, se carga el horno. Esto se hace con tres elementos: lingote, chatarra de colado y retornos propios. En casos concretos también se enriquece con acero dulce, estructural, para dar resistencia.

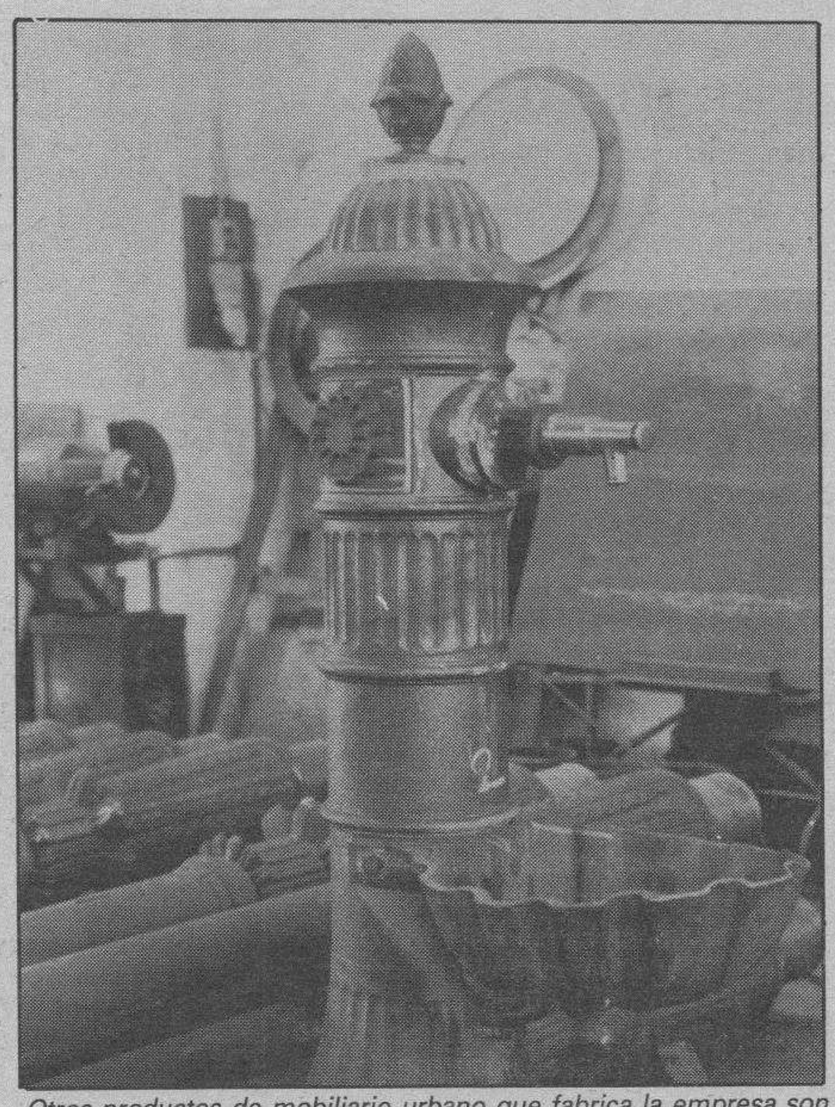

Otros productos de mobiliario urbano que fabrica la empresa son las fuentes artísticas, como la que aparece en la foto.l

En el horno se prepara la cama de cok, y encima se vierten las mezclas de cok con hierro, con la capacidad necesaria. Dentro, las capas de arriba se van calentando y, a medida que van bajando por la zona de toberas, entra oxígeno y aire, llegando a la parte de abajo donde se funde. Cae el caldo al crisol, de allí pasa al anticrisol, ya que se funde en colada continua, y se vierte en las cajas. A la mañana siguiente se desmoldean las piezas, eliminando la arena que hay en ellas y que es reciclada. El desmoldeo se realiza en una máquina vibradora, que rompe los bloques de arena que han servido como negativos.

La pieza de hierro, eliminada parcialmente la arena, se introduce a la granaya. Esta es una cabina, que se cierra herméticamente, en la que salen por tres toberas bolitas de acero a alta velocidad, que golpean la pieza según va girando en su interior. De aquí sale totalmente limpia.

El siguiente paso es la eliminación de los bebederos, las rebarbas, que se eliminan manualmente con piedras de esmeril. La pieza rebarbada pasa al taller mecánico, ya que todas las farolas son mecanizadas.

Al no fabricarse las farolas completas, sino que se hace por piezas (base, fuste, etc.), hace que se necesite esta mecanización para que el montaje sea perfecto. Los lugares donde van las juntas, los ajustes, se mecanizan en la madrinadora o en el torno, se realizan los taladros para los tornillos, tras los que se inicia el montaje. La farolas, con la forma final, se pintan interior y exteriormente, según el color elegido por el cliente. Seguidamente se instalan los faroles, que son de aluminio, también elegidos por el cliente, tras lo que se remiten para su instalación.

Mercado nacional

El mercado actual de Fundiciones «La Nave» es exclusivamente nacional. Ultimamente se han mantenido contactos para exportar (con personas que quieren llevar la representación para zonas de Francia, Holanda, RFA e Inglaterra), pero la capacidad productiva y la demanda actual no permiten trabajar para el extranjero, ya que la demanda nacional cubre toda su facturación.

En España se trabaja habitualmente para instaladores de empresas de electricidad. Estos instaladores son los que se presentan a los concursos para hacer los alumbrados públicos, de ayuntamientos. Cuando se sacan a concurso obras determinadas presentan plicas y, si se les adjudican la obras, encargan las farolas. También algunas empresas de construcción encargan trabajos de cara a la urbanización de urbanizaciones.

En algunos casos, la empresa opta directamente a concursos de ayuntamientos o diputaciones, aunque generalmente no es una de las salidas de sus productos.

Una zona donde, en gran cantidad, se están instalando estas farolas mirandesas es en Andalucía, ya que se están realizando muchas obras de cara a la Expo-92 y porque se está tratando de fomentar la zona costera. Esta región es, hoy por hoy, para la que más están trabajando. Otra región que demanda las farolas es la levantina, especialmente Valencia y Alicante, así como la comunidad murciana. Galicia, y más concretamente Vigo, son destinatarios de otras importantes partidas de farolas.

Como se puede apreciar, las zonas costeras, que es donde más obras se están realizando, son sus principales destinos. En mucha menor medida, también se reciben pedidos de ciudades del interior peninsular. Todos los ayuntamientos españoles son clientes potenciales de la empresa.

Como curiosidad, los actuales responsables de la empresa destacaron que de Castilla y León, su propia tierra, están recibiendo muy pocos encargos.

Ventajas

Como ventaja fundamental, cabe destacar que Fundiciones «La Nave» es de las pocas empresas que fabrican este producto que se dedican, además, a comercializar sus farolas, lo que les permite ser mucho más competitivos en sus precios, al no tener que pagar a los intermediarios. Este sistema permite ofrecer otras garantías, como plazos de entrega, reposición, posible modificación de las piezas del catálogo, combinando sus modelos, etc.

La maquinaria utilizada en los talleres, que utilizan las 46 personas que trabajan en la fundición, es totalmente nacional, creando ellos mismos la infraestructura que se precisa, como rodillos y elevadores.

Planes de futuro

A corto plazo, se tiene previsto comprar unos terrenos para acondicionar un pabellón que se destinará a almacenaje, liberando así la nave en la que se pinta. No se descarta, a un plazo más largo, que este pabellón se reestructure e instalar una cadena de producción y fabricación. También se podría, en ese caso, poder atender el mercado internacional.

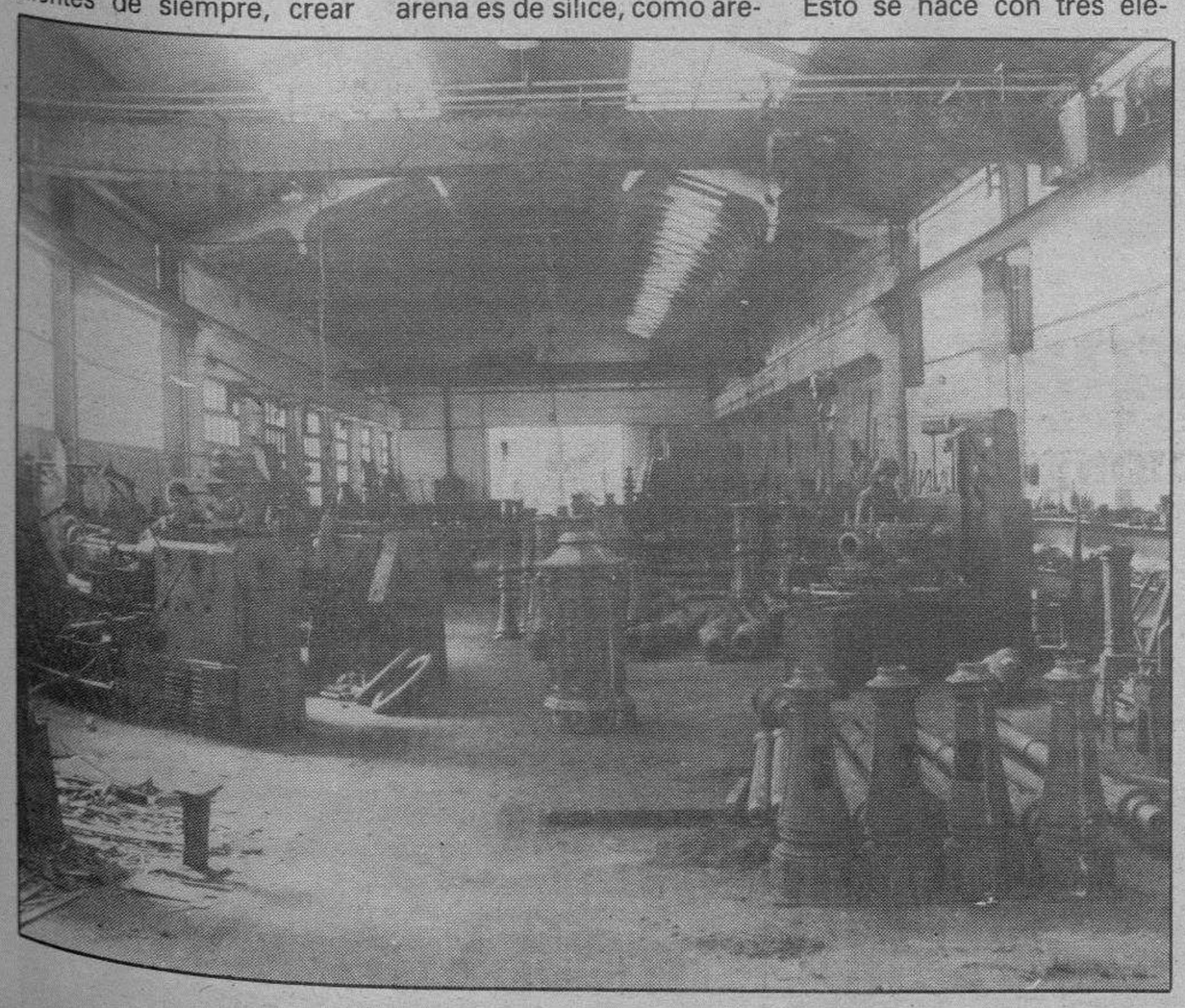

Todas las piezas que forman la farola son mecanizadas.

C D 2018

Lo que Aznar va a cambiar

Los impuestos.

Se puede congelar y reducir la presión fiscal. Todos pagaremos menos si todos pagan lo que deben.

El difícil acceso al primer trabajo.

300.000 puestos de trabajo disponibles están por cubrir. Es urgente un Plan de Formación Profesional orientado hacia nuestras necesidades y no al contrario. Y, sobre todo, un Plan de Empleo Juvenil como el que, en Castilla-León, proporcionó el primer trabajo a muchos jóvenes.

El caos sanitario.

Es inadmisible que a veces falten camas y tengamos 28.000 médicos en paro y listas de espera interminables. Hay que aprovechar todos los recursos, acercar el médico a la familia y elegir libremente el hospital.

La dificultad para acceder a la primera vivienda.

Quienes acceden a su primera vivienda, los jóvenes especialmente, deben disponer de créditos preferenciales al más bajo interés y al más largo plazo.

Las pensiones de miseria.

Hay pensiones mínimas que no pueden proporcionar un nivel de vida digno. Hay que subir las pensiones que no dan ni para comer.

El despilfarro en el gasto público.

El dinero de la Administración es el dinero de todos. Hay que terminar con el amiguismo, con los gastos suntuarios y con el descontrol de los recursos.

¡Palabra!

-J.Mª Aznar-

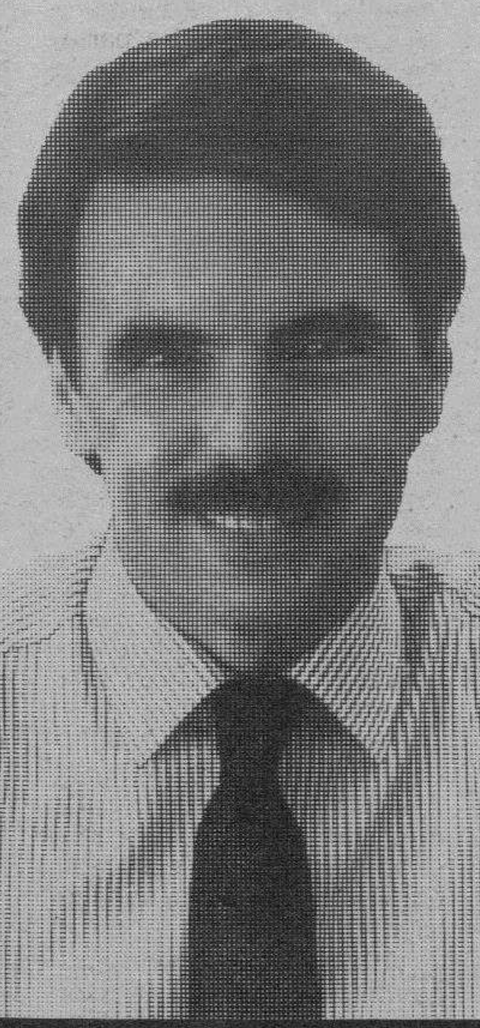

Partido Popular

M.C.D 2018

Una nueva ambulancia para Lerma y realidades y proyectos de Cruz Roja

Lerma (Boni). — Una de las instituciones que se está haciendo notar es la Asamblea de la Cruz Roja en Lerma, sus componentes han tomado con entusiasmo la tarea que se han impuesto, y por el momento ya han comenzado a recoger sus frutos.

Hemos querido profundizar, en esta institución y para ello requerimos a su juvenil presidente don Víctor Asenjo Garmendia quien amablemente contestó a nuestras preguntas.

Ambulancia para Lerma

— Víctor ¿actualmente cómo funciona la Asamblea de Lerma?

— La Asamblea de Lerma está compuesta por un presidente y siete vocales que son los distintos responsables de los departamentos.

Hasta ahora todos los esfuerzos estaban encaminados a la actual base de socorros y emergencias, situada en el kilómetro 201 de la N-1, cumpliendo este edificio con una doble misión, sede de la Asamblea y base de socorro, ya que no disponemos de locales para separar ambas actividades, que sería lo deseable.

Del funcionamiento de la base de socorro, estoy contento, aunque seguimos trabajando, ya que la asistencia a las personas que sufren algún tipo de accidente o enfermedad, nos obliga a superarnos continuamente, aunque creo que quien tienen que opinar sobre nuestro funcionamiento son los habitantes de Lerma y su comarca y todas aquellas personas que atendemos diariamente.

— ¿Tiene dificultades económicas?

— El mantenimiento de cada ambulacia —seguros, equipamientos sanitarios, combustible, averías, etc.—, cuesta anualmente unas 835.000 pesetas, nuestra dotación son dos vehículos, lo que ocasiona unos gastos de 1.670.000 pesetas al año. A esto hay que sumarle los gastos de mantenimiento de la base, material sanitario, luz, agua, etc., que suponen unas 395.000 pesetas. Los gastos de Asamblea son de 226.500 pesetas, en material de oficina, cursos y otras actividades, lo que supone un presupuesto anual de 2.291.500 pesetas.

El mantenimiento económico para hacer frente a estos gastos lo recibimos con la desinteresada aportación de donativos, la cuota de los 450 socios con que contamos en Lerma y comarca, la fiesta de la banderita, sorteo del Oro, participaciones de lotería de Navidad, más 650.000 pesetas aproximadamente que nos paga el INSALUD por traslado de los enfermos de Lerma y su comarca. Por todos estos conceptos recibimos 1.790.000 pesetas, como pueden comprobar, sí tenemos problemas económicos, que intentamos resolver con la colaboración de los Ayuntamientos de la zona, empresas y comercios.

Nuestro esfuerzo es el de intentar terminar el ejercicio sin déficit lo que nos impide dotar nuestra base y vehículos con material más moderno, acorde con las necesidades que nos plantean los accidentes, por falta de dinero.

¿El personal humano cómo responde?

— Pienso que es importante la dotación de una base de socorro con buenos medios —ambulancias, material sanitario, etc.—, pero esto no serviría de nada sino contáramos con un personal competente —voluntarios y voluntarios en servicio obligatorio—. En este sentido puedo decir que Lerma cuenta con un personal entregado al máximo a su tarea, que no es otra que servir al necesitado, como es toda aquella persona que no puede valerse por sí misma.

Cada persona en su función actúa y aporta su granito de arena. Pero lo más importante para mí es la disponibilidad de dichos voluntarios, en los momentos más delicados es total y dejan todo por hacer y conseguir todo aquello que nos propongamos.

— Se ha adquirido una nueva ambulancia ¿Puedes indicarnos cómo se ha financiado?

— La principal fuente de financiación para la adquisición de esta ambulancia ha sido la aportación económica de casi la totalidad de los Ayuntamientos de Lerma y su comarca. Por otra parte, ha sido muy importante la colaboración de mucha gente, a los que estoy muy agradecido, que nos han comprado participaciones de Lotería del Oro, en todos y cada uno de los pueblos de la comarca de Lerma que hemos visitado.

La cantidad que necesitábamos era de 2.000.000 de pesetas, que es lo que deben aportar las Asambleas que quieren contar con estas dotaciones. El coste total de la ambulancia es de 4.350.000 pesetas, de las cuales el Banco Bilbao-Vizcaya aporta 2.350.000 pesetas, fruto del acuerdo de esta entidad con la Cruz Roja Española.

En este apartado voy a enumerar todos los Ayuntamientos y empresas privadas que han colaborado económicamente para adquirir la ambulancia, son las siguientes:

Avellanosa de Muñó, Bahabón de Esgueva, Cabañes de Esgueva, Castrillo Solarana, Cebrecos, Cilleruelo de Abajo, Cilleruelo de Arriba, Covarrubias, Hermanos Navarro, Hermanos Asenjo, Quintanilla del Agua, Tordueles, Quintanilla de la Mata, Quintanilla del Coco, Lerma, Madrigal del Monte, Mahamud, Mecerreyes, Montuenga, Nebreda, Rabé de los Escuderos, Paúles del Agua, Pinedillo, Pineda Trasmonte, Pinilla Trasmonte, Puentedura, Ruyales del Agua, Santillán, Santa Cecilia, Santa Inés, Santibáñez de Esgueva, Santibáñez del Val, Solarana, Tordómar, Torrecitores, Vecinos de Crebrecos, Villafruela, Villahoz, Villa Hermanos, Villalmanzo, Villamayor de los Montes, Villoviado y Zael.

— Para conocer más a fondo el funcionamiento de la Institución ¿puedes facilitarme, para Diario de Burgos, datos de las actividades desplegadas en el último ejercicio y otras que estén en proyecto?

— Como ya he comentado antes, todos los esfuerzos estaban encaminados a la actual base de socorro. Al constituir la nueva Asamblea nuestros objetivos para el año 1990 son los de crear la escuela local de socorrismo, para la difusión de los primeros auxilios en toda nuestra comarca.

Por otra parte, intentar poner en marcha la Cruz Roja de la Juventud, para el desarrollo de programas y actividades para los niños y jóvenes de esta zona.

Al mismo tiempo intentamos desarrollar, junto con el equipo de la Asamblea provincial, todos aquellos programas que como experiencia piloto se están poniendo en marcha en Burgos, tales como: la lucha contra las toxicomanías, familias de acogidos y todas aquellos programas sociales que puedan resultar de interés para nuestra zona.

Estos son nuestros objetivos prioritarios para el próximo ejercicio, sin olvidar tres aspectos que considero fundamentales:

— La formación de todos los voluntarios de la Asamblea.

— Potenciación de la base de socorro con la incorporación del material sanitario idóneo, nueva ambulancia y adquisición de una unidad de rescate que permita la liberación de las víctimas que quedan atrapadas dentro de los vehículos en los accidentes.

— Captación de nuevos voluntarios.

— Hoy con motivo de la presentación de la nueva ambulancia es día señalado. ¿Puedes detallarme los actos celebrados?

— Para nosotros es importante la sustitución de una ambulancia con 250.000 kilómetros, por esta nueva unidad medicalizable, que viene equipada con material para la estabilización de enfermos y accidentados en situación grave. Por ello, decidimos hacer un pequeño acto de presentación al que asistieron el alcalde, Corporación y demás autoridades, mandos de la Guardia Civil, así como los médicos del Centro de Salud y también estuvieron presentes distintas personas que se acercaron a ver esta nueva unidad. La cual fue bendecida por el párroco de Lerma.

Seguidamente, en la propia Asamblea, se les brindó a los asistentes un vino español.

— Yo, amigo Víctor te brindo la oportunidad de dirigirte a Lerma y su comarca. ¿Qué me dices para sus habiantes?

— Yo les diría que nosotros, como miembros de la Asamblea, somos un equipo directivo totalmente voluntario que intentamos desarrollar unas actividades encaminadas a conseguir una infraestructura buena para el transporte sanitario de urgencia de nuestra comarca y desarrollar las actividades necesarias para, en lo posible, los habitantes de nuestra zona disfruten de mejor calidad de servicios. Pero esto no es tarea solamente nuestra, sino que estamos deseando y esperando que todas aquellas personas con inquietudes en la problemática social, se una a nosotros, como voluntarios, para así ver aumentado nuestro potencial humano, que sin duda redundaría en beneficio de toda la comarca.

— ¿Algo más?

— Sí, decir que la Cruz Roja es en cada zona lo que sus habitantes quieran que sea, por lo tanto yo pediría que todas aquellas personas, que por falta de tiempo, no puedan colaborar con nosotros en las distintas actividades, colaboren con sus donativos o haciéndose socios de la Cruz Roja; ya que nuestros objetivos no son otros que los de ayudar, dentro de nuestras posibilidades, a todas las personas que nos necesiten.

Agradecer a todos los Ayuntamientos, empresas, socios y a cuantas personas que con su aportación desinteresadas contribuyen al sostenimiento económico de esta Asamblea, y en especial, a ese grupo de voluntarios que con su trabajo diario desde el anonimato, realizan una impresionante labor altruista, solidaria y constante, encaminada a sosegar el sufrimiento humano.

Teresa de Jesús

A. O.

Capellán de las M.M. Carmelitas de Lerma

MUCHO se ha escrito y hablado de aquella incomparable mujer, religiosa, fundadora y reformadora de conventos; escritora, mística, humana y divina, y sobre todo Santa; la Santa por excelencia: Santa Teresa de Jesús.

Pero para todos tiene asunto, sin agotarse, el milagro de su figura y de su vida. Santa Teresa es grande en sus cosas grandes; pero su grandeza quizá se ve mejor en sus cosas pequeñas; en eso que un autor amante de la Santa llama «el polvo de sus sandalias». Los que desde nuestra juventud vivimos en un ambiente familiar carmelita y teresiano y leímos sus escritos, quedamos cautivados y prendidos en las redes de su amor y devoción, sin saber qué admirar más en ella; si aquellas ansias martiriales de niña, o si «buscando sus amores» resuelve seguir su vocación religiosa y carmelita, o la admira en sus arrobamientos místicos, o escribiendo su vida o sus consejos con aire de doctora; o cuando la ve tan humana por los caminos polvorientos o inmensos barrizales o inmundas posadas haciendo las Fundaciones de sus palomarcicos; o la contempla arrobada por aquel fuego que la abrasa en el amor de Dios hasta quedar transverberado su corazón por el dardo de un serafín...

Todo, todo es admirable en la vida de nuestra Santa Madre Teresa de Jesús.

Pero hoy nos vamos a fijar en los últimos días de su vida y de su peregrinar hacia la Patria; en su preciosa y santa muerte, ocurrida al anochecer del 4 de Octubre del año 1582. Terminada la fundación de Burgos, salió animosa de nuestra ciudad, aunque enferma, camino de Medina del Campo; con el anhelo de ir desde allí a dejar sus huesos en su palomarcico de Avila. Pero en Medina torció su ruta la obediencia al superior que mandaba ir a Alba de Tormes. Aquella obediencia fue tan dura, que la Madre nunca sintió tanto «cosa que los prelados la mandasen», y desde Medina tomó el camino de Alba de Tormes. Vieja y encorvada, ya no la sostiene su báculo, y en un rincón de la carreta, se acurruca bajo un toldo de lona, curtido de polvo y de sol. El destierro se hace más penoso y cruel, pero la Patria está ya cerca... «¿Estáis ya contento? Preguntaba la Madre al Señor, cuando ya parecía que se habían acabado los trabajos de Burgos.

No entendió qué trabajos le anunciaba el Señor; pero bien lo supo cuando en aquellos míseros pueblos, no tuvieron ni un huevo para darle de comer. Y allá va la Madre enferma y moribunda a través de aquellos páramos desolados entre dolores y desmayos, que daba lástima verla. Unos higos tenían solamente para darla; y ella consolaba a sus Hijas diciéndolas: «que no tuviesen pena, que demasiado buenos eran aquellos higos, que muchos pobres no tenían tanto regalo». Por fin llegan a Alba de Tormes. El Esposo va a llegar... la Madre Teresa le espera en su celda.

Madre Teresa se muere. Echada de un lado, con el rostro vuelto a sus hijas que estaban junto al lecho arrodilladas, fijó sus ojos en el crucifijo que tenía en sus manos y quedose en oración. Está herida de muerte. Está herida de muerte la fémina inquieta y andariega; la monja extática y visionaria tormento de teólogos asustadizos, la reformadora de hierro, martillo de toda relajación. Está herida de muerte, la escritora, la romera, la blanca paloma que tanto voló. Pero ya no vuela. El amor la quemó las alas y abrasada en su fuego, ha caído en la verde ribera del Tormes. El amor la transfigura, «tiene el rostro muy bello y encendido, con tanta hermosura, que no se la ha visto mayor en su vida; ni se sabe donde se escondieron las arrugas, que tenía hartas, por ser de tanta edad y vivir muy enferma».

A las nueve de la noche, Ana de San Bartolomé que estaba a la cabecera de la Madre, vio una nube luminosa, que llenaba la celda, y el resplandor envolvió el cuerpo de la Madre, llenando además la celda de una fragancia tan intensa que hubieron de abrir ventanas y puertas. La Madre inclinó la cabeza, meneó los labios y dio un suspiro. La Madre Teresa de Jesús había muerto. Las campanas doblaron a réquiem y sus ecos fueron aleteos de espíritus blancos, recogiendo el alma de Madre Teresa y llevándola en vuelo hasta Dios Uno y Trino.

Hoy es el día de la Santa Madre. Desde la humilde espadaña de mi convento de Carmelitas de Lerma, los broces campaniles, como de todos los conventos del mundo, repican a gloria; y en sus ecos alegres y festivos nos traen aquellos versos, que una Hija de la Santa, fundadora y venerable como ella (la Madre Maravillas de Jesús) gustaba que la cantasen cuando ya estaba a punto de morir: Campana de mi Carmelo/ campanita campanita/ ¿Di porqué tocas a vuelo?/ Una pobre carmelita/ que ya está llegando al cielo./ ¡Santa Madre Teresa! Enséñanos el «Camino de Perfección» para que podamos llegar con Cristo a «Las Moradas» eternas; y «en estos tiempos recios», bendice a tus hijos e hijas del Carmelo, Castilla y a España entera.

M.C.D 2018

Melgar de Fernamental: Despedida al párroco y bienvenida a su continuador

Antonio López-Sanvicente López

La llegada del otoño ha mantenido inquietud entre la comunidad parroquial. Inquietud que había invadido a algunas personas y hasta las había intranquilizado. Motivo: la despedida de Gregorio Alameda Andrés, durante ocho años cura de la villa y localidades ribereñas del Pisuerga. el pasado 1 de Octubre, celebró su última misa como párroco de Melgar.

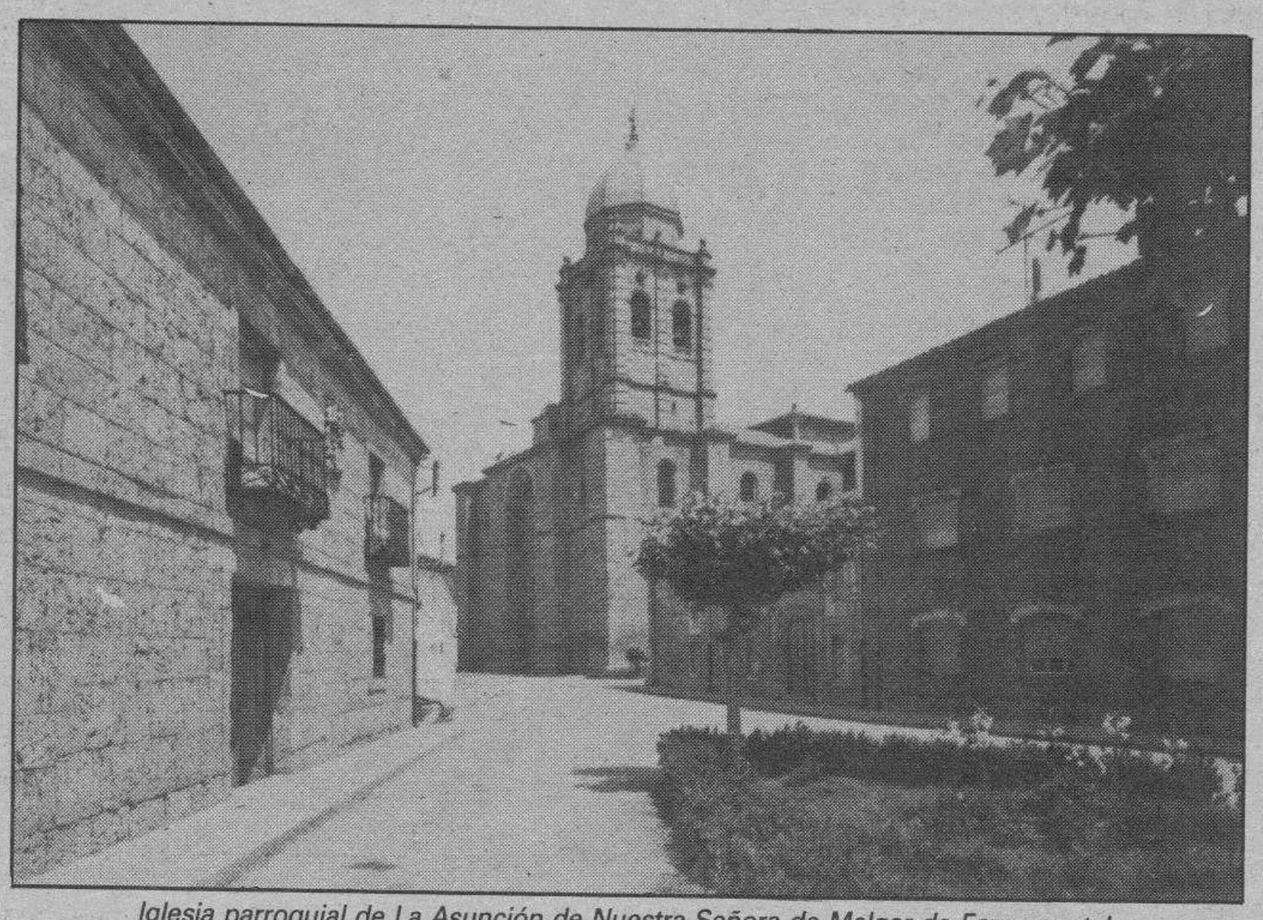

Iglesia parroquial de La Asunción de Nuestra Señora de Melgar de Fernamental.

Fue una eucaristía emotiva y coparticipada. Su coro parroquial, —que en fechas anteriores compartiera la mesa en una cena de despedida, pródiga de sinceras manifestaciones y vivencias— interpretó motetes que contenían oración de gratitud. La liturgia se vivió acrisolada por ebullición inquieta y generosidad correspondida. Al finalizar, Enrique Ramos del Río, como miembro de la comunidad de fieles, dirigió unas palabras recordatorias de los logros y satisfacción general que la labor pastoral y humana de don Gregorio ha deparado a la parroquia. Le hizo ofrenda de unos recuerdos adquiridos con la aportación voluntaria de muchas personas: entre ellos un cuadro y medalla de oro de la Virgen de Zorita..., como prueba de reconocimiento. Su sentida alocución, entrecortada por pena y amor, puso nudos y cosquilleos de lógicas emociones que estallaron en una prolongada ovación. Por la tarde, en la amplia sala de Vegas-2, gentilmente cedida, como en otras ocasiones, por Paco Vega, y con gran asistencia, se desarrolló un sencillo acto: Proyección del video de la romería de Zorita (8-9-89); obsequio del mismo a Gregorio Alameda por su autor, Ventura Rebolleda, —quien recopila con acierto, «gratis et amore» cuantos actos trascendentales y festivos se celebren en su amado origen—; entrega de fotografías del coro parroquial y Cofradía de la Virgen de Zorita..., finalizando con el recuerdo visionado del homenaje (6-8-89) al melgarense ilustre José María Arroyo Zarzosa, director adjunto de la ONCE. Los aplausos, en las diferentes evocaciones al ya ex-párroco, añadieron algo más que sentida gratitud.

Engarzada desde esa inquietud pasajera, llegó otra fecha, que será también histórica en las efemérides de esta villa enjundiosa y difícil. Nueva oportunidad de manifestación de la religiosidad popular. Primera misa como párroco de la feligresía: Daniel Alarcia Hernando. Sábado, 7 de Octubre, fiesta religiosa de la Virgen del Rosario. Templo dignamente engalanado y abarrotado de cristianos de Melgar y su comarca. Diecisiete sacerdotes concelebrantes. En su inicio, Alejandro Millán, vicario pastoral del Arzobispado, hizo lectura al nombramiento oficial y añadió frases de presentación del nuevo párroco. Este, en su primera homilía, con palabras sencillas y justas, comenzó con «un saludo de paz a mis nuevos feligreses... Vengo con ilusión y esperanza en Jesús, la Virgen de Zorita y vosotros... Quiero sentirme Jesús entre vosotros, para amaros». Tuvo un recuerdo hacia los sacerdotes anteriores en Melgar, con quienes ha trabajado en común, en especial para Gregorio Alameda, «y vengo a continuar su obra».«Se dice en estas ocasiones: ha tomado posesión... Yo digo: tomáis posesión de mí, de mi vida, persona y tiempo, trabajos, defectos, debilidades... de todo. No tengáis miedo de molestarme». Ofreció su dedicación a los niños, a los jóvenes: «que toméis en serio la vida», (recordó palabras de Juan Pablo II: «abrid las puertas de vuestro corazón: no tengáis miedo a ser generosos, a servir»), a los padres, a las familias, a los mayores, a las religiosas de la Sagrada Familia, asociaciones, cofradías, coro... «Que la parroquia sea lugar de encuentro y acogida, de taller y tarea, donde nadie sobre ni se sienta rechazado o excluído». También tuvo palabras «para mis feligreses de ayer» (19 años en Padilla de Abajo y Padilla de Arriba; 6 años en Grijalba; 8 meses en Arenillas de Ríopisuerga): «gracias por vuestra presencia y oración común». Terminó con esta petición: «Que la Virgen de Zorita nos presente a Jesús y nos conceda la gracia de seguir trabajando como constructores del Reino de Dios».

La eucaristía, con el fondo de vigorosas y armónicas canciones religiosas, amorosamente interpretadas por el coro parroquial; con peticiones elocuentes, fraternales de los curas compañeros en la zona y amigos; con un ofertorio de ser «como el barro en manos del alfarero... vaso nuevo». Concluyó con la primera bendición del nuevo párroco, quien recibió felicitaciones sinceras y abrazos de la grey parroquial.

Bienvenido, Daniel Alarcia Hernando. Que tu labor pastoral, de misionero en tierras cristianas, florezca por la grandeza del sacrificio y los milagros de la gracia sacerdotal, con retazos de comprensión y rivalidad de amor correspondido y justo. Tu programa, orlado de ilusión, ha de rimar en pasos acompasados en la sal, la luz y la colaboración a carta cabal. Al corazón no se le engaña. La inquietud invasora cesó, porque las desazones desaparecen con el amor.

Por otra parte, también la toma de posesión y primera misa de Gregorio Alameda Andrés en su nueva parroquia de El Buen Pastor, en Miranda de Ebro, durante la tarde del domingo, día 8, fue abundante en emociones. Muchos fueron los melgarenses que pudieron acompañar con su presencia y testimonio la majestuosa concelebración eucarística, haciendo realidad lo de «amor con amor se paga». Reiteramos francos deseos de buenandanza para nuestro muy querido y admirado ex-párroco, en su otra vez naciente misión apostólica.

Fiesta dela Guardia Civil

El día de la Virgen del Pilar, jornada mariana de fuerza pura y ardiente recuerdo, ha continuado siendo festejada por la Guardia Civil local, presente en su función mantenedora de la convivencia y el orden, con una misa solemne de oración a Jesús a través de su Madre, por logros de paz comunitaria. En las dependencias de la casa-cuartel fue servido un aperitivo a autoridades, funcionarios, industriales y vecindad, durante la que se brindó por la Guardia Civil y sus miembros, recibiendo emhorabuenas y plácemes en la persona de Francisco R. Aláez, comandante del puesto en Melgar, extensivos a las fuerzas a sus órdenes y a cuantos componen esta cooperadora y benemérita institución, que acuña en su historia heróicas páginas de entrega y espíritu comprensivo, que la dignifican.

Curso escolar

Nuevo curso escolar que ha comenzado. Otro reto para quienes llevamos la hermosa, al par que muchas veces desagradecida labor de enseñar y educar, con calor de ejercicio hogareño. El colegio público comarcal «domingo Viejo», que acoge a escolares (preescolar, E.G.B., Integración y E. Especial), de quince pueblos, de una básica que fenece ante la reforma que se acerca, ha iniciado su programa anual. Dieciocho profesionales, con la colaboración siempre dispuesta de las familias, Ayuntamientos y entidades hacia miras comunes, apostamos por la acción entusiasta y de evaluación positiva para el plan del centro en el 89-90. La matrícula actual, que se mantiene a pesar de disminuir en los pueblos concentrados, es de 334 niñas y niños, de los 248 viven en la localidad melgarense. Novedad: La escolarización de diecinueve pequeños, de tres años (nacidos entre Enero y Septiembre del 86, y de familias locales, pues para ellos no funciona el transporte escolar). El alumnado, vibrante realidad, merece y espera nuestra entrega. Ellos son prenda segura de satisfacciones y los recuerdos.

Adelgazó 20 cms. de cintura y 16 kilos de peso en poco tiempo

Esta señora adelgazará
— Sin hambre.
— Sin medicamentos.
TRATAMIENTO DE CELULITIS
El método más completo:
— Láser
— Mesoterapia
— Masaje
BAJO RIGUROSO CONTROL MEDICO
Como prueba, reserve hora para una consulta gratuita y sin compromiso
Centro Adelgazamiento Burgalés
Santander, 11, 3.º — Telf. 26 26 42

TNT Unitransa, S.A.
NECESITA CAMIONES
de 3.000 a 5.000 kilos
Reparto en plaza. Llamar al teléfono (983) 274158. Atenderá Sr. Herrero.

A INVERSIONISTAS O PARTICULARES
Se LIQUIDA PATRIMONIO INMOBILIARIO en la Costa de Alicante y Murcia.
* Se vende por unidad o en conjunto
* Precio extraordinario. Por debajo del constructor.
Razón: Tfno. 943/426752 (horas oficina)

APARTAMENTOS LLAVE EN MANO
Por sólo 3.700.000 ptas.
en URBANIZACIÓN Oasis
Entre San Javier y Los Alcázares
junto al Mar Menor
URBANIZACIÓN DOTADA CON PISCINA, ZONA DEPORTIVA, TV. VÍA SATÉLITE Y ZONA COMERCIAL.
Con la garantía de Masa
INFORMACIÓN:
C/. Lain Calvo, 8, 3.º Telf. 27 40 51 BURGOS
C/. La Estación, 41 bajo Telf. 31 45 87 MIRANDA DE EBRO
PROMOCIÓN ESPECIAL HASTA EL 30 DE NOV. DEL 89 APARTAMENTO AMUEBLADO (no incluido electrodomésticos)

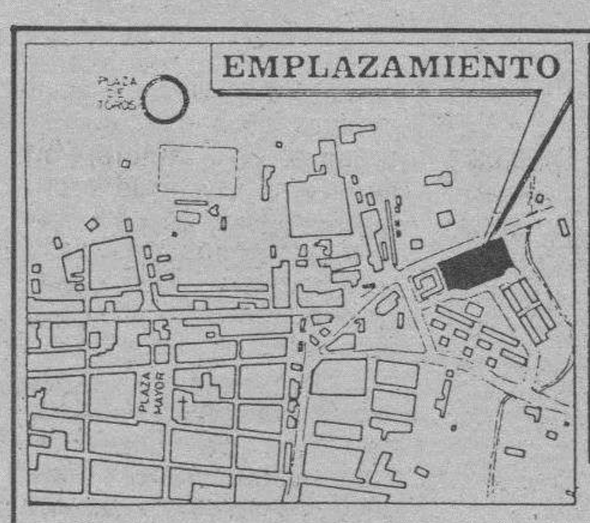

RESIDENCIAL «El Limón» BRIVIESCA (Burgos)
(3ª FASE)
32 VIVIENDAS UNIFAMILIARES ADOSADAS
VENTA 3A FASE
CARACTERISTICAS
● SITUACION A 200 M. DE LA PLAZA MAYOR ● COCINA ● SALON-COMEDOR ● CUATRO DORMITORIOS ● DOS BAÑOS ● ENTRECUBIERTA UTIL ● APARCAMIENTO INDIVIDUAL Y TERRAZAS ● JARDIN PRIVADO ● ZONAS RECREATIVAS COMUNES: PISCINA Y ZONAS VERDES
CENTRO BUREBA S.A.
VENTAS: HERCH S.L. PLAZA MAYOR, 16 TLF. 592277
Avda. Reyes Católicos, 3 · 09240 BRIVIESCA (Burgos)

M.C.D 2018

La Casa del Deporte, casi a punto

Aranda de Duero, (Aurora Lázaro).-- La obra está recepcionada desde el mes de agosto, pero el amueblarla retrasará su inauguración hasta finales de este mes de octubre o principios del que viene. Varios clubs deportivos de Aranda tendrán a partir de ahora un lugar donde reunirse, aunque no cabrán todos. Algo alejada de las actuales instalaciones deportivas, su proyecto está incluido en otro mucho más ambicioso que prevee hasta una piscina cubierta.

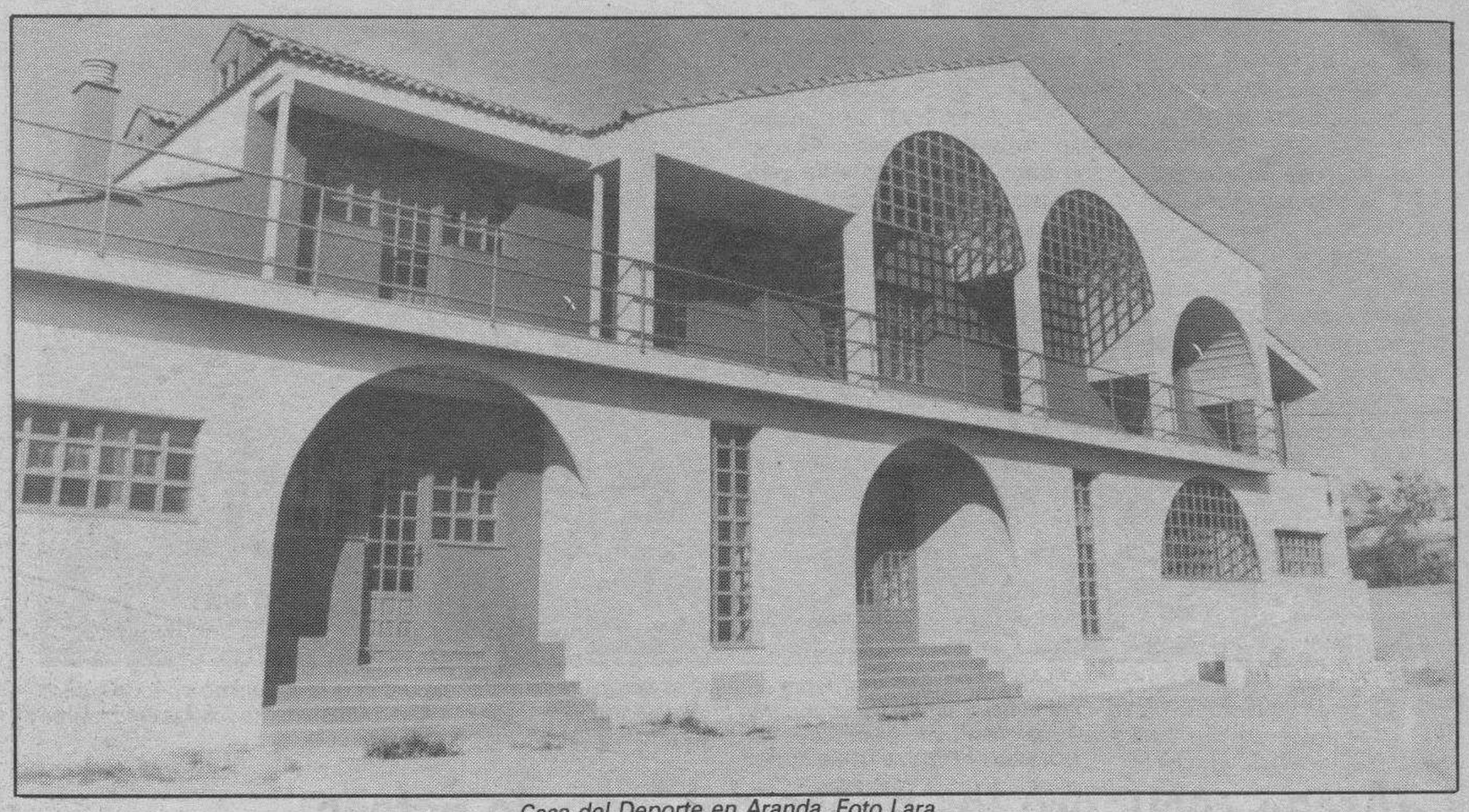

Casa del Deporte en Aranda. Foto Lara.

Una de las inauguraciones previstas para dentro de unas semanas es la de la esperada Casa del Deporte, situada al lado de las piscinas municipales de Acapulco, cerca de la zona del Santuario de la Virgen de las Viñas. La obra está recepcionada desde primeros de agosto, pero según nos informa el concejal delegado de Deportes, Claudio Santibáñez, quedan por tratar algunos pequeños defectos y están pedidos los presupuestos a varias casas para un mobiliario mínimo. Quedan igualmente por realizar las bases para coger a dos personas que se encargarán de la vigilancia de este edificio y del nuevo Polideportivo Municipal, lo que retrasará su inauguración hasta finales de este mes o principios del que viene.

A Claudio Santibáñez le hubiera gustado, particularmente, que la inauguración coincidiera con la celebración de alguna actividad deportiva de relevancia, como por ejemplo el Cross de la Constitución. Sin embargo, el inicio ya del curso deportivo hace urgente la culminación de todos los trámites para que las asociaciones deportivas de nuestra ciudad puedan disfrutar cuanto antes de un edificio que ya se hacía muy necesario. De hecho, la semana que viene todos los clubs de Aranda serán citados a una reunión donde se tratará la forma de distribuir las 10 habitaciones de que consta la Casa del Deporte.

Tres son las plantas de que consta: una baja, donde irán los servicios, las oficinas municipales y las salas con los juegos de mesa, que se incluirán en los presupuestos del año que viene, una primera planta, donde estarán ubicadas las diez habitaciones más la vivienda del conserje, cuando la utilidad de la Casa haga necesaria esta figura, y un sótano, con un salón de actos de múltiples usos que estará amueblado de una manera más funcional que decorativa.

Se intentará hacer un Patronato Deportivo Municipal

La Casa del Deporte está incluida dentro de un proyecto a cuatro años que incluye objetivos mucho más ambiciosos. Entre ellos se encuentra la construcción de una piscina cubierta, pistas de tenis, un frontón con pista polideportiva, etc. Sin embargo, se necesita para que el sueño se vea cumplido que el Ayuntamiento apruebe las inversiones a realizar en esa zona y que la Junta de Castilla y León se interese también por el asunto y conceda una serie de ayudas económicas. Estos temas serán planteados con toda la seguridad a las autoridades invitadas que asistan. En el proyecto se incluye también el Campo de Fútbol «Virgen de las Viñas», que comenzará a ser drenado la semana que viene.

Otro de los objetivos de la Comisión de Deportes es intentar hacer en Aranda un Patronato Deportivo Municipal, con el cual conseguir un encauce del deporte en nuestra ciudad. Según el concejal Claudio Santibáñez, sería más conveniente que el deporte lo rija un patronato que una concejalía, aunque de momento es una posibilidad y se van a estudiar la funcionalidad que tiene en otras poblaciones y los Estatutos para ver qué forma sería la más adecuada.

Agenda:

Farmacia de guardia: Mª Luisa Arribas Miranda. Plaza Mayor, 18.

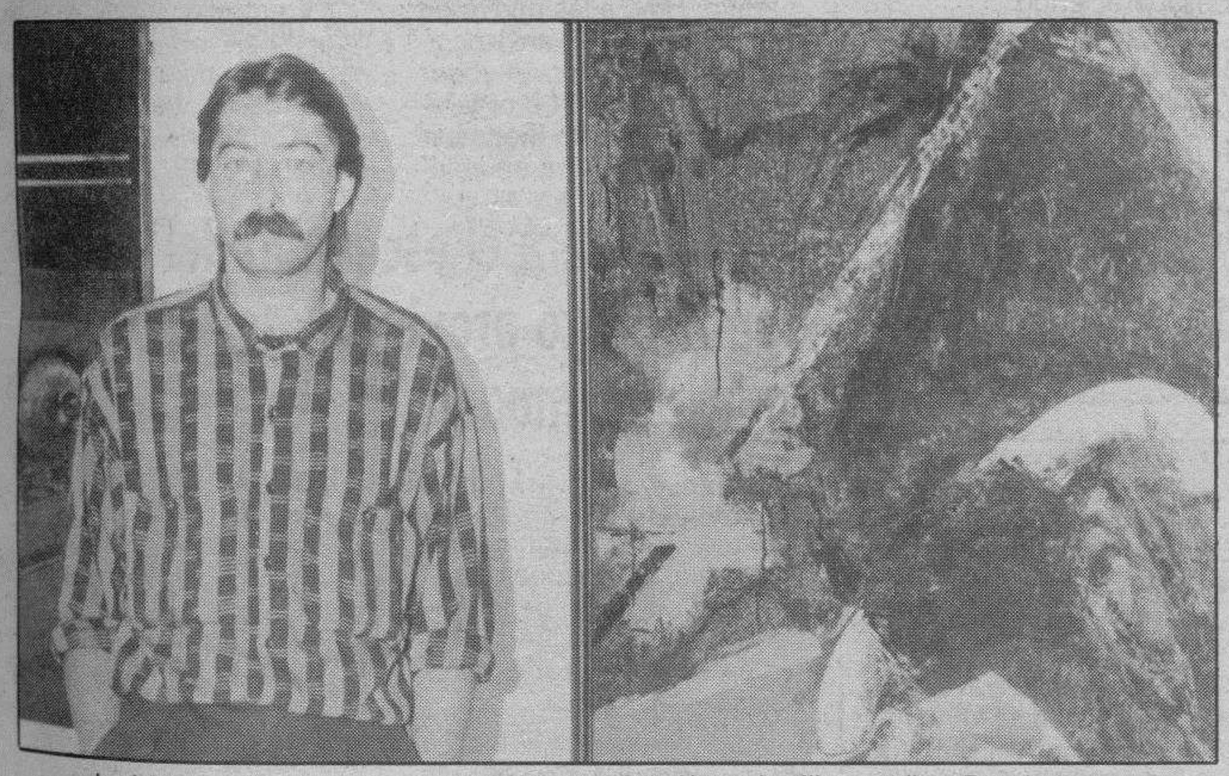

José Manuel Fuentes, un excelente pintor mirandés en la villa arandina. Foto Lara.

José Manuel Fuentes, un interesante pintor venido de Miranda

Aranda, (A.L.).-- Autodidacta, preciso y minucioso en los trazos hasta conseguir casi una instantánea fotográfica, sensible, limpio trabajando, José Manuel Fuentes ha presentado por primera vez una exposición de sus pinturas en Aranda que sin duda va a agradar a una gran parte del público de nuestra ciudad.

Le presenta el crítico Jesús de la Cuerda como pintor minucioso, delicado y transparente, con dominio esmerado del dibujo, cuidadoso trabajador de la obra, con acabados bien presentados, colores limpios y perspectivas claras, y no puede ser más precisa esta descripción del mirandés José Manuel Fuentes. La pintura que hace este artista es de las que fácilmente encandilan al público, porque hay un encuadre cuidado y presenta sobre todo una gran variedad de temas que la hace llamativa.

El mismo asegura no centrarse en una temática concreta, y que le gusta tocar varios aspectos, de manera que te puedes encontrar temas marineros, bodegones, populares o figuras humanas realizados en apariencia con facilidad. El gran dominio del dibujo que José Manuel Fuentes tiene que poseer para impregnar a sus cuadros de ese realismo tan puro asombra, y más cuando se conoce que no ha recibido enseñanza alguna, lo que le da mucho más valor y hace pensar en qué hubiera sido de este artista mirandés en el caso de haber pasado por una Escuela especializada.

Pero no sólo son interesantes sus obras realistas. Las últimas incursiones que está realizando en el campo de lo abstracto resultan igualmente curiosas y hacen predecir un buen futuro en el campo de la pintura. Continúa aquí cuidando escrupulosamente la composición, teniendo como base su dominio del dibujo y lanzándose atrevido en la gama de colores cálidos y figuras geométricas. Lo de los colores es otra cuestión a destacar. Parece que Fuentes intuye cuándo debe trabajar con la gama de los suaves y pasteles y cuándo con la de ocres, negros y rojos ardientes. Ultimamente está utilizando además otros materiales y atreviéndose con los «collages», aunque asegura que no va a abandonar el realismo. Fuentes dice que seguirá en esta línea pero también con trazos más fuertes, más sueltos, utilizando más espátula y sin matizar tanto.

La exposición estará abierta al público hasta el 22 de octubre, de 7 a 9 los laborables y de 12 a 2 los festivos.

Mitin-chocolatada del P.P. en Aranda. Foto Lara.

El Partido Popular habló en Aranda a la Tercera Edad

Aranda de Duero, (A.L.).-- El primer mítin del PP en Aranda, dentro de la campaña electoral, estuvo destinado fundamentalmente a la Tercera Edad. El ex-director General de Asuntos Sociales de la Junta de Castilla y León, Alberto Galerón, y María Eugenia Yagüe, fueron los principales exponentes de la charla a los casi 80 jubilados asistentes.

Les acompañaban también Mª Cruz Rodríguez, delegada de la Fundación Cánovas del Castillo, y Pilar Martínez, Asistente Social, así como miembros del Comité de Campaña de la zona, Antonio Berzosa y Carmen Ugarte. Comenzó interviniendo brevemente Mª Eugenia Yagüe, que se refirió a diversos aspectos de la Tercera Edad, como la programación de actividades, y continuaría después Alberto Galerón haciendo una alusión a que desde determinados sectores políticos se diga que la Tercera Edad es un problema por dos causas principales: económica la primera y de aumento de este sector con el consiguiente envejecimiento de la población.

El ex-Director General de Asuntos Sociales aseguró que el problema no es la Tercera Edad, sino que no se busquen soluciones y que no haya respuestas para atender los problemas que presenta. Respecto de los programas de ayuda a domicilio, dijo que el PP iba a buscar que en lugar de dos horas, la persona que asiste esté hasta ocho horas en el hogar del anciano, asegurando que los gastos se pueden cubrir de ahorrar en los trámites burocráticos. Se declaró igualmente partidario de las Residencias Asistidas y de la construcción de residencias comarcales.

Intervinieron posteriormente Mª Cruz Rodríguez y Pilar Martínez y a continuación se abrió un coloquio que se centró en el aborto, primero, sobre el cual se explicó que el PP no iba a estar a favor de que las mujeres abortáran pero que tampoco iba a derogar una Ley ya existente, y de la Sanidad. El acto culminó con una gran chocolatada para los jubilados asistentes.

M.C.D. 2018

«Los lagos de Fefasa se están convirtiendo progresivamente en lugares completamente secos, no ocurre lo mismo en todos, pero la situación es bastante grave. Para evitar que los peces mueran la Asociación Arce está intentando trasladar todos los ejemplares a lugares mejores, ojalá encuentren lugar para todos los peces». Foto Truchuelo.

«Arce» recuperó los peces del lago de Fefasa

Miranda (María de los Angeles Crespo).—La Asociación para la Recuperación de la Comarca del Ebro «Arce», continúa realizando trabajos concretos y específicos. En esta ocasión debemos referirnos a los realizados en el conocido lago de Fefasa.

Sus miembros, en colaboración con los vecinos del poblado de Los Angeles, capturaron los ejemplares del ya mencionado lago, que han sido trasladados a estanques cedidos por los vecinos de los Angeles.

Al finalizar el trabajo se contabilizaron un total de 646 ejemplares, en su mayoría Carpas de Espejo, Carpas de Escapa y Carpines. Según se nos ha comunicado desde la propia Asociación ecologista, los tamaños de los peces oscilaron entre 7 y 48 centímetros y los peces también fueron diferentes, destacando una carpa de Espejo de casi dos kilos.

El trabajo no ha concluído para estos componentes de «Arce», ya que aún quedan más peces, pero se ha decidido aplazar la campaña dada la falta de estanques donde colocar a los ejemplares. Sería absurdo sacarlos de su hábitat por falta de agua y llevarlos a otro sitio peor. Por esta razón desde Arce se pide la colaboración ciudadana, en concreto lo que se solicita es que si alguien posee algún estanque donde alojarlos temporalmente ceda ese lugar. Puede comunicarlo en la asociación de vecinos de La Charca en la calle Rosales, número 4 bajo, todos los viernes de ocho a diez.

En el comunicado que se nos ha enviado Arce muestra su agradecimiento a la Consejería de Agricultura, Ganadería y Montes y a la brigada móvil de Caza y Pesca de la Junta la aportación de servicio técnico y material que se les proporcionó. También, y de manera especial, quiere hacer patente su agradecimiento a los vecinos de Los Angeles y al resto de mirandeses que se mostraron interesados por el problema y participaron en esta captura de los peces.

Arce pretende continuar con esta tarea y recuperar el humedal, que está desapareciendo.

En esta ocasión este grupo ecologista ha realizado una labor concreta con la ayuda de algunos mirandeses, y no cabe duda que su actuación es plausible. Esperemos que entre unos y otros se consiga la recuperación, aunque ahora parece difícil, del humedal.

Enrique Múgica intervendrá hoy, domingo, en el mitin central del PSOE

Miranda (María de los Angeles Crespo).—Hoy, domingo, día 15, ha sido la fecha elegida por el Partido Socialista para realizar el acto central de esta campaña electoral de cara a las elecciones generales del próximo día 29 de octubre.

El acto electoral, el mitin se celebrará esta tarde a las ocho, y se desarrollará en la Casa Municipal de Cultura. Está prevista la presencia de Enrique Múgica, ministro de Justicia, como figura central. Además intenvendrán los candidatos al Senado, Juan José Laborda y Julián Simón Romanillos, además del secretario general de la provincia Julián Simón de la Torre.

La Casa de Cultura será el escenario de este acto central del partido socialista en nuestra ciudad, la hora del mismo las ocho de la tarde de hoy, domingo, día 15 de octubre.

Visto bueno del INSERSO para la Residencia de Ancianos en Miranda

Desde hace mucho tiempo se viene hablando de la posible Residencia de Ancianos de nuestra ciudad, que podría ubicarse en el antiguo Hospital de Santiago.

Se ha sabido en el Ayuntamiento a través de una carta, que el director provincial del INSERSO ha recibido ya el informe de los técnicos que visitaron la zona en la que podrá crearse la mencionada residencia.

En esa comunicación se expresa la validez de los terrenos propuestos y se especifica que lo mejor sería derribar todo lo que existe y construir una residencia completamente nueva. Serían un total de 10.000 metros cuadrados y la residencia tendría capacidad para más o menos 150 ancianos.

En la misma carta se comenta que la obra podría incluirse en los presupuestos generales del año 1990, pero que habrá que esperar al resultado de las elecciones del día 29.

En principio parece que la dirección provincial del INSERSO está satisfecha con el proyecto y que por su parte se ha dado ya el visto bueno. Si no surgen novedades importantes las obras podrían comenzar, en su primera fase en el año 1990. Habrá que esperar un poco, pero las cosas parece que van por buen camino.

Agenda del domingo

Hoy, domingo, las actividades van a ser eminentemente deportivas, a pesar de ello empezaremos ofreciéndoles otras posibilidades para el día de hoy.

Comenzamos con el cine, actividad de la que podemos disfrutar durante casi todo el año. El Cine Novedades nos ofrece la película «Indiana Jones y la última cruzada». Los mirandeses tendrán tres posibilidades para presenciarla, a las cinco de la tarde, a las ocho y a las diez de la noche.

El Teatro Cinema en cambio nos ofrece otro tipo de película, una comedia, se titula «Una canita al aire». Quienes deseen ver veste film podrán hacerlo bien a las seis o las ocho de la tarde, o también por la noche, a las 10.

Decíamos que al margen del deporte había otras posibilidades, en este caso tenemos que hacer referencia a la exposición de pintura que se muestra en la sala de la Caja de Ahorros Municipal. Hoy es además, el último día en el que podrá ser visitada. Nos referimos a los cuadros de Gonmar. La sala permanecerá abierta hoy, domingo, desde las 12 y hasta las 2.

Y ahora proponemos para los chavales de sexto, séptimo y octavo una actividad entre lo cultural y lo deportivo. Hoy, a las nueve de la mañana, se iniciará un paseo ecológico para recoger y clasificar setas. Lo organiza la Concejalía de Bienestar Social y Enseñanza en colaboración con la Sociedad Micológica Mirandesa. Los participantes recibirán un pequeño manual ilustrativo. Los autobuses saldrán del Parque de Antonio Machado a las nueve de la mañana.

Y ahora nos vamos ya con los deportes. A las 10 de la mañana, comienza la quinta milla urbana ciudad de Miranda, el escenario será la calle de la Estación. A la misma hora, las 10, empezará el campeonato provincial individual de bolos tres tablones, se disputará en la bolera Aquende.

En el polideportivo de Anduva, continúa celebrándose el torneo de las 24 horas de fútbol sala que empezó ayer por la tarde. La gran final se iniciará a las siete de la tarde, a las ocho se procederá a la entrega de trofeos.

Habrá más fútbol, a las cuatro y media y en el Ferial el Mirandés regional recibirá al Haro Promesas dentro de la competición correspondiente a la Copa Federación de 1.ª Regional.

Por último, y aunque no sea en nuestra ciudad, les recordaremos que el Mirandés juega hoy frente al Sanse, el partido se disputará en la capital donostiarra y empezará a las cinco de la tarde. San Sebastián no está lejos y seguro que serán bastantes los aficionados que quieran animar a los rojillos.

Farmacia: Luzdivina Loyola. C/. Alfonso VI, 23. Teléfono: 310978.

Miranda será el escenario del primer campeonato provincial de bolos individual modalidad tres tablones

Miranda (M.A.C.).—Hoy se celebrará en la Bolera Aquende este campeonato provincial, campeonato que empezará a las 10 de la mañana y que se regirá por el reglamento de la Federación Castellana-Leonesa.

Cada Bolera participante podrá presentar un total de cuatro participantes, dos de primera y dos de segunda categoría.

Los cuatro primeros clasificados, además de dos de la bolera organizadora, en este caso la de Aquende, tres de primera categoría y tres de segunda, serán los que participarán en el campeonato nacional de deportes autóctonos, que se desarrollará en Valladolid.

De cara al campeonato la Bolera Aquende pondrá ocho bolas reglamentarias y en buen uso a disposición de los bolistas que lo deseen. Al margen, cada jugador podrá traer sus propias bolas y meterlas en el terreno de juego cuando lo considere oportuno, siempre y cuando esta circunstancia haya sido puesta en conocimiento del juez árbitro, para que las pase por el aro. El propietario de las bolas podrá igualmente retirarla cuando lo desee.

Con respecto a las tiradas podemos decir que cada participante deberá realizar dos tiradas con el mico en la mano y otras dos con el mico en el pulgar. La suma total de todos los bolos será la que establezca el orden de clasificación.

Desde la Bolera Aquende se nos ha comunicado en relación con las tiradas, que si son muchos los participantes, la propia organización podrá reducir el número de tiradas.

Todo está preparado pues para este campeonato provincial, suerte a todos y que la jornada, como viene siendo habitual en este deporte sea un éxito.

Ocho atletas mirandeses se desplazan hoy a Valladolid

Está previsto para dentro de algunas fechas un enfrentamiento entre las selecciones de atletismo de Castilla y León y Madrid.

Hay que preparar el equipo y por eso hoy domingo día 15, se va a celebrar un control en Valladolid. Hasta allí van a desplazarse 8 infantiles mirandeses, cuatro chicos y cuatro chicas con la intención de obtener los resultados idóneos. Dos de ellos son ya integrantes del combinado castellano-leonés, José Luis Alhaja e Irene Ruiz Agurregabiria, ellos corren los 1.000 metros. La prueba más comprometida será pues para los otros seis, Pilar Prieto y Silvia Ibáñez en 1.000 y Silvia Barrio en 3 kilómetros marcha. Y en chicos para Javier Rodríguez y Antonio González en 1.000 y Carlos Castañeda en 1.000 obstáculos. Suerte a todos y a ver si consiguen llegar a la selección.

M.C.D 2018

Alborán Seguros patrocinará a los equipos del Club Baloncesto Cronos

Miranda (M.A.C.).—Este año el Cronos ha conseguido un patrocinador para los distintos equipos de baloncesto que participarán en competiciones oficiales, un total de cinco. Quizás el más conocido sea el de Tercera División, pero como decimos este Club tendrá este año cinco equipos entre femeninos y masculinos.

Hay ocasiones en las que hablar de Clubs y equipos puede inducir a confusiones, por eso queremos decir que lo que se denomina Club es la entidad, y los equipos son cada una de sus ramificaciones, en este caso el Club Cronos sólo tiene equipos de baloncesto, pero podía por ejemplo tenerlos en otras especialidades deportivas.

Como decíamos, este año se ha conseguido un patrocinador, Alborán Seguros, que de alguna manera financiará a los equipos de tercera, a los dos juveniles y los dos cadetes.

Para hablar de este tema, muy importante sin lugar a dudas cuando se habla de Clubs modestos, estuvimos con su presidenta Pilar Ruiz, a quien en principio le preguntamos si esto era lo que necesitaba el Club, el espaldarazo para obtener el impulso para continuar adelante, esto es lo que nos dijo: «Sí, porque nuestros problemas siempre han venido por la cuestión económica. Ha habido años que hemos acabado bien, pero otros pues hemos tenido que terminar con números rojos, aunque también hay que decir que a pesar de ello no debemos nada a nadie, siempre hemos acabado pagando. El año pasado en este sentido fue muy bueno ya que terminamos la temporada con un superávit de 120.000 pesetas, que fue el saldo con el que yo me encontré al hacerme cargo del Club».

P.—Cuando un Club tiene detrás un patrocinador parece que debe obtener una serie de resultados que convenzan a quien ha puesto el dinero, en este caso a Alborán Seguros. ¿Habéis marcado alguna meta concreta?

R.—«Bueno, nosotros vamos a seguir en una línea seria, que creo que la hemos mantenido a lo largo de los diez años de existencia del Club. Lo que ahora ocurre es que tenemos una responsabilidad con la entidad patrocinadora, en el sentido de que consigamos dejarla en el lugar que se merece».

P.—Has hablado de seriedad, es innegable en vuestro trabajo, pero una cosa es el objetivo marcado y otra el resultado final ¿es así?

P.—«Efectivamente. Una cosa son los objetivos que deportivamente tú te marques, y otra cosa es que siguiendo los planteamientos de seriedad y trabajo puedas conseguir los resultados deportivos que uno se marca al principio de temporada. Hay que intentarlo, sobre todo pensando en que Alborán Seguros nos va a dar un dinero no sólo por llevar su nombre, sino para mantener un cierto nivel. A partir de ahora no podremos conformarnos con decir que hemos perdido. Nos tenemos que olvidar ya de la pregunta que se nos hace cuando nos ven por ahí, que no es ¿qué habéis hecho?, sino ¿de cuanto habéis perdido?».

P.—Según esto, ¿hay que variar un poco la imagen del equipo de tercera?

R.—«Sí, porque todo el mundo sale a la cancha con la intención de hacerlo lo mejor posible y de ganar los encuentros. Bastante mala suerte tenemos ya nosotros al tener que salir con las orejas gachas.

Lo que sí es cierto es que en estos diez años deportivamente hablando hemos ido hacia abajo en cuanto a logros, en cambio hacia arriba si tenemos en cuenta que empezamos con un equipo, otras temporadas hemos mantenido tres, y ahora tenemos cinco. La familia del baloncesto se ha ido haciendo más grande. En cuanto a resultados hay que decir que llevamos unos años en un impás terrible. Yo creo que se debe a que no han salido promociones de gente lo suficientemente buena por un lado, y por otro a que el resto de equipos han subido su nivel».

P.—No han aparecido muchos jugadores, y los que realmente tenían calidad se han ido, como siempre ¿no?

R.—«Sí, pero es lógico. No hemos sacado grandes figuras pero Miranda ha dado algún jugador al baloncesto nacional. Es normal que se vayan porque por vivir en una ciudad como la que vivimos, una provincia e incluso una región como la nuestra en las que ni la promoción, ni el nivel, ni la competición tienen un potencial como en otros lugares».

P.—Dejando ya los objetivos, ¿cuándo comienza la competición y en qué grupo estáis incluidos?

R.—«En principio está previsto que empiece el día 22, y nosotros estamos en un grupo de ocho equipos, tres de Burgos, uno de Aranda, uno que sale nuevo en Medina de Pomar, uno de Soria, uno de Segovia y nosotros, un total de ocho. El otro grupo lo forman nueve equipos del resto de la comunidad».

P.—En cualquier deporte otro elemento fundamental es el público, ¿cómo van las cosas este año?

R.—«Hemos lanzado una campaña de socios para esta temporada 89-90. El carnet para asistir a estos partidos de tercera vale 2.000 pesetas, sirve para toda la temporada, y además si realizamos alguna competición de alto nivel los socios tendrán una reducción en la entrada. Y por otro lado con el carnet habrá un sorteo a lo largo de toda la temporada.

En cuanto a la asistencia de público yo quisiera que por nuestro bien y el de Alborán Seguros asistiera más gente, y sobre todo si ganamos partidos que se vaya animando. Yo creo que este año sí se logrará porque el trabajo es muy serio. Pienso que vamos a dar más juego que en temporadas anteriores, no sabemos qué ocurrirá, pero por las referencias que tengo hay equipos también nuevos, y los de la capital creo que han perdido algo de potencial, porque sus figuras por así decirlo se han ido a otros equipos. Con lo que hicimos el año pasado y el trabajo de este creo que realizaremos un papel mucho más digno».

P.—¿Hará falta suerte?

R.—«Yo creo que la mala suerte la hemos provocado a veces nosotros inconscientemente. Tenemos que mentalizarnos que los partidos duran 40 minutos. Que ganemos o perdamos tenemos que ser capaces de mordernos la lengua en ocasiones, y a lo mejor conseguimos algo más, pues hasta ahora lo que hemos hecho ha sido protestar y protestar y luego darnos cabezazos contra las paredes.

Hemos decidido que nos dedicaremos a aplaudir lo bueno, pitar lo malo si nos apetece, pero a estar cada uno en su sitio. Tanto los jugadores como los entrenadores y directivos nos limitaremos a hacer cada uno nuestra labor. Desde luego intentaremos evitar técnicas y cosas parecidas para que la suerte no se nos ponga en contra».

La temporada empieza el día 22 y el equipo Alborán Seguros aparece nuevamente en escena. Esperemos que este año los resultados acompañen, y que los aficionados comiencen a llenar el polideportivo de Anduva para animar a los chavales.

Llegó la luz.—*Por fin, la alta y esbelta farola colocada en el centro de esta isleta de la calle de Logroño, ya presta la adecuada iluminación a la plazoleta, que resulta más bonita de noche, con esa nueva iluminación. En cuanto a la isleta, que también ha servido de críticas, está a falta del adorno que supone la hierba y las plantas. Aparte las críticas más o menos fundadas, más bien menos, esta isleta sirve para evitar en gran parte que los vehículos circulen a excesiva velocidad, en una calle en la que por la densidad de población del barrio del que es eje, se han tenido que lamentar varios accidentes mortales. Por eso, todo lo que sea reducir riesgo, nos tiene que parecer bien. Referente al peligro que dicen algunos conductores, encierra para ellos, la verdad es que para no ver la citada isleta, se tiene que ir conduciendo en condiciones de no conducir.*

Moneo Gómez

Hoy se celebra la V Milla Urbana organizada por La Juerga

Miranda (M.A.C.).—A las 10 de la mañana, comienzan a disputarse varias millas urbanas. En concreto se celebrarán en las siguientes categorías, juvenil, infantil, alevín, senior, benjamín, veteranos y promoción. Todas ellas tanto masculinas como femeninas.

Las pruebas empezarán a las 10 y las salidas se efectuarán con una diferencia de 10 minutos entre ellas.

Después de la carrera de promoción masculina se correrá un cinco mil, esto será a las 12,30 y cuando concluya llegarán los platos fuertes de la jornada, la tercera milla de minusválidos, en silla de ruedas, y la quinta milla para federados.

Estas últimas se disputarán a la una y la una y cuarto respectivamente, y tendrán por escenario la calle de la Estación de nuestra ciudad.

Es la quinta edición de la milla y esperemos que se den cita en nuestra ciudad un buen número de atletas.

La distancia que deberán recorrer todos los participantes será la de 1.609 metros y 40 centímetros. Recordamos ahora la anécdota del año pasado. Al finalizar la prueba se había conseguido récord mundial. No se homologó, y la razón fue bien sencilla, hubo un error a la hora de la medición y la milla no fue tal.

Lo bonito fue que los atletas comprendieron el error y nadie planteó pegas al desarrollo de la misma. Este año se nos ha asegurado que el circuito se medirá tantas veces como sea necesario para que la milla sea eso, una milla completa.

Los organizadores están trabajando de lo lindo para que el espectáculo deportivo sea un éxito, y suponemos que así será, aunque sólo sea por su esfuerzo desde aquí les damos ya la enhorabuena a los organizadores. Veremos a ver quién se hace con la victoria en esta quinta edición.

Diálogos callejeros

Emege

—Don Juanito, otoñales buenos días tenga usté.

—A la recíproca don Pepito... ¿qué tal va ese reúma?

—Me trae a mal andar, compadre... se me pone un dolor tal que así que...

—Los años, macho, los años... contra más...

—Cuanto más, cazuelo... se dice cuanto, no contra.

—Pues en Nicaragua, ya ve usté, se dice más contra que cuanto...

—Pero hay que cuidar el léxico... que si no los ingleses nos comen el mercado dialéctico...

—No me venga con chorradas... que en mi pueblo hablan como yo y bien que se entienden.

—Hablando de entender, mi intelecto no acaba de comprender eso de que ahora el día del Pilar, sea fiesta nacional... yo recuerdo que antes era la fiesta de la Raza.

—Eso se quitó cuando comenzaron a salir españoles a trabajar al extranjero... como se dieron cuenta de que eran más bajitos que los de por ahí pues claro, no era cosa de presumir de raza.

—Pués que lo hubieran dejado como fiesta de la hispanidad ¿no?

—Está la hispanidad como «pa fiestas» fíjese lo de Colombia con la droga ¿en qué acabará?

—Cualquiera sabe... porque como ocurren cosas tan raras, ya ve usté lo de Aquende... que en vez de acabar con la droga... quitaron la única farmacia que había... ahora ni aspirinas...

—Con la falta que hacen, porque con esa manía de poner los tocadiscos, o como se llamen a todo trapo, se te pone un dolor de cabeza.

—Volviendo a lo de la fiesta nacional, la verdad es que en Miranda si no llega a ser por la Guardia Civil y la Cuadrilla de Los Chachis, ni nos enteramos.

—Es que cada pueblo celebra las fiestas de una manera... ya sabe usté en ese pueblo de La Rioja, que en fiestas queman los fuegos artificiales de día «pa» que no los vean los del pueblo de al lado...

—Todo lo que quiera, compadre... pero había que hacer alguna cosa... que se note en algo, digo yo... ahí tiene lo de Villalar que no es fiesta nacional ni con mucho y qué movidas montan.

—Pués nada, hombre, nada... todo es cosa de hacer una propuesta.

—O protesta, que suena casi igual.

—Eso si...

La biotecnología al servicio de la agricultura, ganadería e industria agroalimentaria

Villarcayo (Juan Bravo de Castilla, cronista de las Viejas Merindades).—Recientemente hemos recibido de la Caja de Ahorros Municipal de Burgos, y Caja de Ahorros del Círculo, el número 44 del Boletín Agro-Cajas, que corresponde al actual mes de octubre.

El posible brote de perineumonía bovina en España alertó a las autoridades comunitarias.

Aunque consideramos que todos los apartados que encierra el sumario son de indudable interés para agricultores y ganaderos nos ha llamado la atención, muy singularmente, el comentario sobre la comercialización de la somatotropina o BST, con el que abre sus páginas la publicación. Dado su carácter novedoso, y teniendo en cuenta las repercusiones que en un futuro próximo pueden tener las aplicaciones de la biotecnología en la agricultura, ganadería e industria agroalimentaria, nos permitimos transcribirlo literalmente. Dice así:

«Los Estados Unidos y la Comunidad Europea se encuentran enzarzados en una guerra por controlar el mercado de productos biotecnológicos que tienen aplicación para el sector agrario, ya que por ahí va el futuro de la producción de alimentos. En este contexto es en el que hay que entender la batalla que se está planteando en la actualidad en torno a la somatotropina bovina o BST, una hormona que sirve para aumentar un 12 por ciento, aproximadamente, los rendimientos en la producción de leche de vaca.

Esta hormona ha sido puesta a punto por empresas de Estados Unidos tras unos procesos de investigación que han costado muchos miles de millones de dólares. Recientemente, la Comisión Europea, empeñada actualmente en reducir los excedentes de producción lácteos, ha propuesto al Consejo de ministros de los Doce que no se autorice lo comercialización de este producto en la Comunidad, por lo menos hasta finales de 1990. En esta fecha se podría tomar la decisión definitiva.

Esta es la parte de la película que se ve. Lo que hay detrás es mucho más complejo, ya que el futuro de la producción de alimentos va a pasar por la utilización de productos como la BST que tendrán su origen en la biotecnología. Las principales potencias mundiales están gastando, desde hace varios años, cantidades ingentes de dinero para poner a punto estas sustancias, ya que quien las controle será también el dueño de la producción mundial de alimentos.

De ahí la importancia, no sólo económica sino también estratégica, de estas investigaciones.

A partir de ahora los agricultores y ganaderos deberán seguir con atención todo lo relacionado con estas cuestiones, porque salvo que las organizaciones de consumidores logren detener este proceso, el uso de nuevas sustancias para aumentar la productividad y ganadería mundiales».

En las claves del mes Agro-Cajas dice que el problema de la sequía, las inundaciones, el fuego y las crisis de precios en sectores como los cereales y la carne de vacuno han sido los noticiables que han acaparado la atención durante el mes de septiembre, que también se vio ensombrecido con los incidentes registrados en el marco de la guerra de la leche entre ganaderos e industriales de Cantabria.

En relación con la meteorología adversa del año agrícola, comenta que primero la sequía y después las inundaciones originaron importantes daños en el sector agrario español. De acuerdo con las valoraciones realizadas por la Asociación Agraria Jóvenes Agricultores («ASAJA»), los daños por la falta de agua en el campo han ascendido a ciento diez mil millones de pesetas. Los cereales, la ganadería extensiva, el arroz y el algodón han sido algunas de las producciones más afectadas.

Tras la sequía, llegaron las inundaciones, siendo las zonas más afectadas, Andalucía Oriental, Murcia, la Comunidad Valenciana, Baleares y la provincia de Albacete. Fuentes oficiales habían adelantado la cifra de varias decenas de millones de pesetas en daños en el sector agrario.

Sobre las crisis de precios en cereales y carne de vacuno, el boletín afirma que el mes de septiembre no ha servido para que los precios se recuperen en ninguno de los dos sectores. En cuanto al maíz, la situación ha sido todavía más grave, ya que las primeras partidas de producción nacional que se han vendido se han pagado entre 24 y 25 pesetas kilo, un precio que los agricultores consideran ruinoso. Hay que tener también en cuenta que a lo largo de los próximos meses deben llegar a España dos millones de toneladas de maíz, en virtud del acuerdo suscrito entre la Comunidd Europea y Estados Unidos.

En la página 11 el Boletín que comentamos adelanta que un grupo de veterinarios de la Comunidad Europea viajará próximamente a España, a invitación del Gobierno de Madrid, para comprobar sobre el terreno el estado de la sanidad ganadera española, de acuerdo con la decisión tomada en el Comité Veterinario de la Comunidad. Durante esa reunión, el subdirector general de Sanidad Animal informó que en estos momentos no había brotes de perineumonía en España.

En relación con la llegada a España de los veterinarios de la Comunidad Europea, y del estado actual de la sanidad ganadera española, Agro-Cajas hace una detallada exposición; los apremios de espacio nos impiden comentarlo.

La Guardia Civil celebró a su Patrona con brillantez

Medina de Pomar (Emilio González Terán).—En un día espléndido y con diversos actos públicos el Puesto de la Guardia Civil de esta ciudad conmemoró el jueves la festividad de la Virgen del Pilar con toda brillantez. Los actos celebrados constituyeron el homenaje del benemérito Cuerpo a su Patrona, y la presencia de las autoridades civiles, judiciales y eclesiásticas con las representaciones de los diferentes colectivos locales y público en el patio de la Casa-Cuartel, la felicitación y adhesión del Pueblo a la Institución en tan entrañable fecha.

Mujeres guardias civiles en la fiesta del Pilar en Medina.

Con la celebración de la misa solemne en la iglesia-parroquial de Santa Cruz, oficiada por don Gonzalo Juarros, seguida de la también tradicional procesión con la imagen de la Virgen por varias calles del casco antiguo y, finalmente, desfile hasta el cuartel precedido por la Banda de Música que amenizó y acompañó en todos estos actos, sobre las dos de la tarde se inició el habitual aperitivo que en esta fecha sirve el cuartel. El agradable ambiente y cordialidad presidieron este nuevo encuentro.

En la mañana del pasado martes, día 10, en el salón del Trono de Capitanía General fue condecorado con la Cruz de la Orden del Mérito Militar, con distintivo blanco, el cabo 1.°, Comandante de Puesto, don Miguel Gómez López, en reconocimiento a su trayectoria, comportamiento y servicios prestados, siéndole impuesta por el capitán general de la Región Pirenáico-Occidental, Excelentísimo señor don Andrés Cassinello.

Sin duda el atractivo que ha distinguido a esta fiesta de la Patrona de la Guarcia Civil en Medina de Pomar con relación a las de años precedentes, la ha constituido la presencia de dos chicas guardias, incorporadas recientemente a este puesto, concretamente el pasado día 9 de septiembre. Se trata de las simpáticas señoritas María del Pilar Martín Cabajo (le reiteramos la felicitación) y Ana María Garnilla Redondo, naturales de Valladolid y León, respectivamente, quienes manifiestan a este corresponsal su satisfacción por ser destinadas a esta ciudad, donde se encuentran muy a gusto.

Celebrados días pasados el encuentro de fútbol entre el Destacamento de Tráfico y el Servicio Rural y el campeonato con arma reglamentaria, de los cuales facilitamos información, el miércoles se celebró el de tiro al plato. En éste participaron un total de dieciocho guardias a los que se les presentaron quince platos a cada uno. Al final de la ronda, la clasificación quedó establecida de la siguiente manera:

Primero, Serafín Sánchez, Gabriel Morrin, Alberto Sadriñán, Federico Justo Rolán y Andrés García Carroza, que se adjudicaron los trofeos en litigio.

En cuanto a los concursos de cartas, el de tute fue ganado por la pareja formada por Manuel San José Cubero y José Luis Rodríguez Baños, entre las ocho parejas participantes. El de mus, en el momento de escribir estas líneas, se encuentra pendiente de disputarse la fase final.

En todos los torneos celebrados se han disputado valiosos trofeos que fueron concedidos por el comercio medinés.

Aplaudida actuación de la Coral «El Ensanche»

El concierto de la Coral «El Ensanche» cerró el programa de las fiestas. Con esta actuación el grupo polifónico bilbaíno ha actuado por segunda vez en los dos últimos años en el inigualable marco del Santuario de la Virgen del Rosario. Si aún se le recuerda de la pasada actuación, con la de la noche del jueves, antología de la zarzuela, volvió a dejar patente su calidad musical.

Con la interpretación de la obra «Los sobrinos del Capitán Grant», a las ocho de la tarde se inauguró el concierto que fue ofrecido en dos partes. El resto de las obras musicales de la primera llevaron por título, «Goiko Mendiján», «Bohemios», «La Montería», «El anillo de hierro», «Luisa Fernanda», «La del manojo de rosas», «La rosa del azafrán» y nuevamente «Bohemios».

Con diez minutos de descanso y con el templo prácticamente lleno de público, a las ocho cuarenta dio comienzo la segunda con Katiuska en (calor de nido) en primer lugar, seguida de «La leyenda del beso», «Los gavilanes», «La del soto del parral», «Don Manolito», «La parranda» y, nuevamente, «Don Manolito» (loa a las suegras).

El repertorio ofrecido y la delicada interpretación fueron el pórtico de un estupendo concierto que alcanzó su máximo nivel con la intervención de Montse, Barañano, Orodrika y Antonio, que junto con el acompañamiento del piano de la mano de Charo Izaguirre, hicieron que el público puesto en pie concediese una larga y cerrada ovación a este gran concierto de esta Coral que con tanto acierto dirige José Luis Eguiluz.

M.C.D 2018

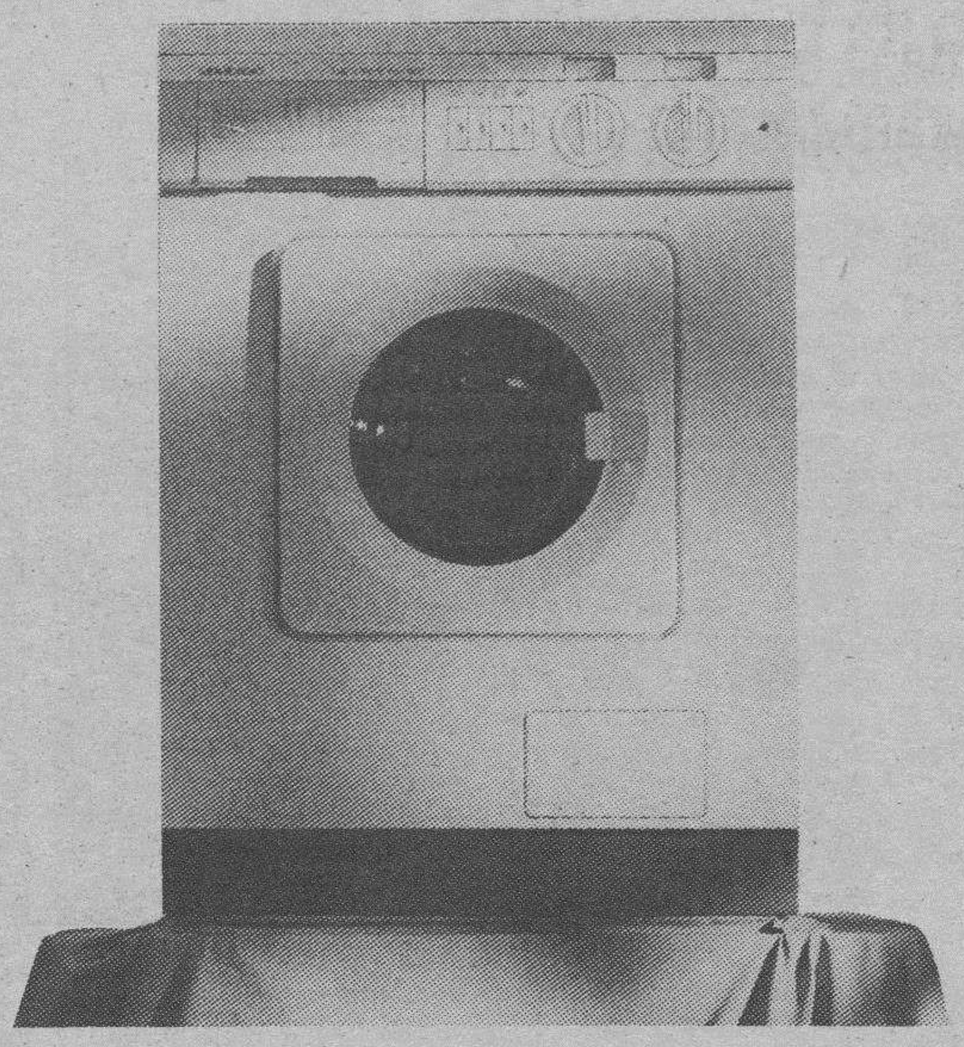

ANTES DE EMPEZAR A PAGAR ESTA LAVADORA LE DA TIEMPO A LAVAR 92 CALZONCILLOS, 110 PARES DE CALCETINES, 220 PARES DE MEDIAS, 80 CAMISAS DE HOMBRE, 160 CAMISAS DE MUJER, 50 PANTALONES, 100 FALDAS Y UN OSITO DE PELUCHE.

DELVICO BATES

Ivarte

Compre ahora lo que quiera y empiece a pagar dentro de 3 meses. Con toda confianza.

C/ VITORIA, 27. BURGOS. • C/ FRANCISCO GRANMONTAGNE, 11. BURGOS. • C/ ALMIRANTE BONIFAZ, 7-9. BURGOS.

C D 2018

El PP acusa a Bolaños de pasividad ante el V Centenario.

Valladolid (Ical).—El grupo municipal del Ayuntamiento de Valladolid ha acusado al alcalde Tomás Rodríguez Bolaños de pasividad en la celebración de la conmemoración de los actos del V Centenario del Descubrimiento de América.

Al mismo tiempo el PP ha resaltado que esta pasividad resulta todavía más dolorosa porque desde el Ayuntamiento vallisoletano se han cedido locales para la celebración de actividades contrarias al V Centenario.

Durante la pasada semana miembros y simpatizantes del llamado comité de solidaridad de América Latina han protagonizado algunos actos contrarios al V Centenario y que culminaron con una manifestación en la que tomaron cerca de 150 personas el pasado jueves, día 12.

Para el PP en ocasiones la cesión de algunos de estos locales, se ha llevado a cabo incumpliendo la normativa elaborada en su día al efecto por el pleno municipal que reguló la cesión de los locales para las entidades inscritas en el registro municipal.

La Junta ordena a los veterinarios la aplicación estricta del reglamento de ganaderos, en León

León (Ical). —La Delegación Territorial de la Junta en León ha reconocido que el pasado once de octubre se sacrificaron cinco vacas que oficialmente permanecían inmovilizadas por tuberculosas, una de las cuales ya ha sido destruida y las otras cuatro inmovilizadas en el matadero «Distal» donde se efectuó la matanza.

La Junta reconoce de esta manera que los cuatrocientos ochenta animales tuberculosos que permanecían inmovilizados desde el momento en que se detectó en ellos la enfermedad pueden ser sacrificados según el actual reglamento de ganaderos vigente y desautoriza implícitamente al director general de Industrias Agrarias, Pedro Llorente, que mantenía que las reses estaban inmovilizadas y la matanza prohibida.

Pedro Llorente afirmó, el pasado día diez, en una reunión del Colegio de Veterinarios de León que las cuatrocientas ochenta reses declaradas tuberculosas permanecían inmovilizadas en los establos bajo el control de los ayuntamientos respectivos. Además, dijo que todos los mataderos tenían orden expresa de no realizar matanzas de vacas tuberculosas desde la suspensión de la campaña de saneamiento. Esta campaña se interrumpió a raíz del escándalo que se produjo al conocerse la comercialización de carne de reses enfermas —procedentes de León—, en varias comunidades autónomas.

No obstante, al día siguiente, «Diario de León» denunció que la propia Junta había autorizado en esa misma fecha la matanza de cinco vacas tuberculosas en el matadero privado «Distal». El día 13, la Delegación Territorial de la Junta en León reconocía que se habían matado esas vacas con consentimiento oficial y que podría continuarse la matanza, siempre y cuando se cumpliese escrupulosamente el reglamento de mataderos.

De esta manera, quedan en entredicho las manifestaciones del director general de Industrias Agrarias, quien afirmó que todas las informaciones sobre la carne tuberculosa eran una invención y amenazó con expedientar a los funcionarios que habían elaborado el informe de Bienestar Social en septiembre, donde se reconocían esas informaciones y se proponían sanciones a los mataderos y a los técnicos.

Además, la Delegación de la Junta ha cursado órdenes a todos los veterinarios de León y a los directores técnicos de los mataderos, para que se aplique estrictamente el reglamento de mataderos en lo que se refiere a la matanza de vacas tuberculosas y decomiso de su carne. Se ofrece así, a los propietarios de las reses inmovilizadas, la posibilidad de sacrificarlas oficialmente, aunque aún queda por resolver si se recibirá la subvención prevista en la interrumpida campaña de saneamiento. Lo que ya no podrán conseguir son las 50.000 pesetas que conseguían al vender sus vacas tuberculosas a las «mafias de tratantes», que después desviaban la carne al consumo humano, con el beneplácito de algunos mataderos.

CC.OO. denuncia la manipulación en las cifras de parados

Valladolid (Ical).— Comisiones Obreras ha solicitado una convocatoria urgente de la Comisión Ejecutiva del INEM para que informe sobre los criterios utilizados por este organismo para la inscripción de demandantes en las estadísticas del paro, pues considera que en las declaraciones del director general de Empleo, Alvaro Espina, y en las estadísticas que elabora el INEM se ha efectuado una manipulación considerable de la realidad laboral.

El director general de Empleo manifestó en Valladolid la semana pasada que se han creado 160.000 puestos de trabajo en Castilla y León durante los dos últimos cuatro años, cuando esas cifras corresponden mayoritariamente a contratos precarios, según los responsables en materia de empleo del sindicato comunista. Las cifras de CC.OO. señalan que, de esos 160.000 «contratos y no empleos», 133.000 corresponden a contratos en los sectores de la construcción y servicios, «donde ha existido un cierto auge temporal, pero que constituyen empleos bastante precarios».

CC.OO. ha catalogado «no ya de majadería, sino de estupidez» las manifestaciones de Alvaro Espina en las que acusaba a los sindicatos de frenar la actuación gubernamental en materia laboral por falta de concertación.

En cuanto a las cifras de parados en la provincia de Valladolid, Comisiones Obreras considera que las cifras reales son de 47.248 personas en esta situación y no los 31.410 que figuran en las estadísticas del INEM. El sindicato señala que las exclusiones de parados en las estadísticas oficiales afectan actualmente a 1.391.421 personas mientras se situaban sobre las 373.905 personas en 1984, para el conjunto del país.

Castilla y León Alimentaria, un acicate para los empresarios de la Comunidad

Valladolid (Ical).— La Feria Castilla y León Alimentaria, a la que en esta ocasión concurren cerca de doscientas empresas que representan cerca de un millar de firmas, quedó ayer inaugurada oficialmente.

La importancia del certamen viene avalada por el hecho de que la Comunidad de Castilla y León está considerada como una de las principales productoras en materias primas agrarias. El sector agroalimentario constituye uno de los pilares básicos en la producción nacional, abarcando una amplia gama de productos y actividades. Un dato revelador: el sesenta por cien de la capacidad productora española dentro del sector galletero está situado en Castilla y León.

La Feria constituye una ocasión para contemplar la oferta global, según el presidente del certamen, Miguel Jerez López. La Feria constituye por otro lado un verdadero revulsivo para los empresarios de Castilla y León de cara al mercado único en el que tendrán que pugnar por colocar sus productos en el ámbito europeo y para lo que será necesario una adecuación de las estructuras productivas y comerciales. Además se precisa un redimensionamiento de los centros de producción así como establecer unos canales eficaces de comercialización.

Otro factor con el que los empresarios de la Comunidad deberán de contar es el creciente interés con el que importantes grupos extranjeros y multinacionales de la distribución están mirando al sector alimentario en Castilla y León. Un ejemplo revelador lo constituye la adquisición por parte del grupo holandés Unigro de la cadena Sagara, con la que proyecta expandirse en la zona de Castilla y León.

Nueve provincias

El voto más rentable

M. Trapote

LA experiencia del estilo de gobierno de los últimos años, no pocos, presenta —entre otros— un dato curioso. El denominado estado de bienestar se ha dirigido únicamente —o principalmente — a algunos sectores, tradicionalmente conservadores. No conservadores sólo en cuanto a pensamiento político, sino en cuanto a costumbres, capacidad de crítica y escasa inquietud ante el cambio político.

El Gobierno, como se sabe, no ha atendido bien las demandas de los colectivos laborales. No ha atendido las demandas de los ciudadanos/electores en cuanto a la prestación de servicios. No ha atendido otras muchas cosas. Pero sí ha creado un Ministerio de Asuntos Sociales para atender, uf, a lo que han dado en llamar sectores de población más necesitados.

Es, cierto, una grave icoherencia. Mientras se suceden las protestas generalizadas en torno a la Justicia, Correos,la Sanidad, las infraestructuras o los transportes, los responsables del Gobierno mantienen un «curioso» y «rentable» presupuesto para financiar una especie de bolsa del mendigo dirigidos a la tercera edad. Pero no para incrementar sustancial o dignamente las pensiones, sino para repartir billetes de autobús y aligerar el peso de una supuesta frustración y soledad que —dicen— caracteriza al jubilado.

Para ello, no es nuevo, el aparato administrativo ha desplegado por todo el país una flota de autobuses. Ha programado excursiones. Ha regalado bocadillos. Y ha permitido al presidente del Gobierno presumir de ello, quizá por creerse —claro— pionero de la política de pan y circo acuñado por el esplendor romano.

En todo caso, qué más da. Lo cierto es que, en efecto, el partido en el Gobierno ha modificado sustancialmente el perfil de su electorado. Al cabo de siete años, casi, ha apostado por el continuismo. Y el votante típico del continuismo es el de la tercera edad, especialmente el que reside en el ámbito rural, como bien han puesto de manifiesto los sociólogos más expertos.

Y es justo en este punto donde se abre el gran interrogante de futuro. Una cuestión propia de quien (como promueve la publicidad oficial) se plantea si, en efecto, la década de los noventa comienza el 29-O desde el punto de vista político.

Si fuese así, horror, obligatoriamente hay que imaginar unos noventa repletos de acontecimientos sociales. Miles de autobuses en busca de bucólicos escondites naturales como primera oferta de Gobierno. Una especial atención al bienestar de la tercera edad... Y si esos son, en efecto, programas obligados para cualquier Gobierno (con algunos matices importantes, quizá), no cabe duda que son también de segunda fila. Los prioritaros, evidentemente, son otros.

Duverger lo asegura en todos sus análisis y estudios políticos. Cualquier democracia funciona en la medida que la economía del país progresa. Y si fuese así, el beneficio sería generalizado. El progreso y la mejora de la calidad de vida repercutiría no sólo en el segmento social de la tercera edad, sino en el infantil, al adolescente, al juvenil y en el resto de la población.

Es importante distinguir entre los dos modelos políticos que se proponen, en el fondo, en esta campaña electoral. Por un lado, la atención supuestamente privilegiada a la tercera edad, quizá con el objetivo de mantener su voto. Por otro lado,la opción política del segundo cambio en la etapa democrática española: El fomento de la inversión, el apoyo a la iniciativa de los agentes sociales y económicos, la apuesta por la libertad individual, el respeto a las reglas del juego democrático, el reparto de los beneficios, la mejora real de los servicios que actualmente presta la Administración... El diálogo y la tolerancia frente al totalitarismo político moderno, que supondría permanecer en el control de la actividad social y en el control de la iniciativa.

Son argumentos, claro, que se oyen estos días en los numerosos episodios electorales. Unos, cierto, para mantener su importante mayoría parlamentaria. Otros, para romper la trayectoria del voto «conservador» y hacer llegar ese otro estilo de gobierno que emerge cada vez con más fuerza en medio de una desgastada propuesta por el progreso.

La UNESCO acoge bajo sus auspicios el Instituto de Estudios Místicos

Avila (Ical).—La UNESCO ha acogido bajo sus asupicios la creación del Instituto de Estudios Místicos en Avila. Según la Dirección General de la organización en París, la UNESCO ha concedido una ayuda de cerca de diez mil dólares para la reunión constitutiva que se celebrará en Avila. El director general de la UNESCO, Federico Mayor Zaragoza ha remitido ya la comunicación oficial de la aprobación por este organismo del proyecto a la Delegación de la UNESCO en Madrid que, en breve, la remitirá al Ayuntamiento de Avila.

El alcalde de Avila mantuvo varios encuentros la semana pasada en París con el director general de la UNESCO así como con representantes de diversos países en este organismo internacional.

La iniciativa de la creación del Instituto Internacional de Estudios Místicos partió del Ayuntamiento de Avila que está contando con la cooperación de las instituciones provinciales y regionales.

El objetivo del futuro centro es aglutinar todos los estudios que sobre el fenómeno místico se están produciendo o se van produciendo en el mundo y para su consecución ha sido necesario realizar intensas gestiones desde hace ya varios meses.

M.C.D 2018

La primera intervención y las declaraciones de González animan el tono de la campaña

Madrid (Colpisa, Miguel Lorenci).— Un Felipe González todavía ronco a consecuencia de la gripe, pero distendido y animado, entraba ayer en la liza electoral acaparando la atención no por los contenidos del programa socialista, sino por la expectación creada en torno a su futuro político.

El secretario general del PSOE expresó el deseo de que las declaraciones sobre su posible renuncia a nuevas comparecencias electorales no se conviertan en el «pim pam pum» de esta campaña. Para él se trata de una reflexión personal, a la que no hay que conceder mayor importancia. Sin embargo, esta reflexión en voz alta ha creado alguna inquietud en las filas de su partido, si bien ha sido minimizada por la oposición.

El vendaval provocado por las declaraciones de Felipe González creó una enorme expectación en torno a esta su primera intervención electoral. Antes de que Felipe González se «explicara» en la localidad de Alcázar de San Juan, tanto la oposición como destacados miembros del Gobierno habían expresado su parecer sobre la personal intención del presidente de no concurrir a otros comicios más allá del próximo día 29. Mientras que para el candidato del PP, Aznar, estas manifestaciones son una irrelevante «boutade» del presidente, desde las filas del PSOE ministros como Múgica y Serra declaraban a González «necesario e insustituíble» para el partido.

Animación

Estas declaraciones animaron una campaña electoral que, en sus primeras cinco jornadas, apenas había tenido otro contenido que la polémica sobre el uso y abuso de la televisión pública. Todas las comparecencias de los candidatos ante los medios de comunicación giraron en torno a las reflexiones de González. No es la primera vez que el máximo dirigente del PSOE se cuestiona su permanencia al frente del partido, si bien en esta ocasión el clima político electoral ha motivado reacciones distintas en el espectro político.

Para sus contrincantes electorales, Felipe González vuelve a jugar la baza que tan buenos resultados le produjera durante el comprometido 28 congreso de su partido, cuando condicionó su permanencia a la aprobación de sus tesis. Si entonces se trataba de una estrategia, años después abordaría directamente el tema de la renovación. «Han pasado 14 años desde el congreso de Suresnes —dijo en 1988—, nos vamos haciendo viejos en la secretaría general del partido y a lo mejor conviene introducir algún aire nuevo».

En esta ocasión la reflexión del presidente ha provocado cierta inquietud en miembros de su partido. El ministro de Justicia y primer candidato por Guipúzcoa, Enrique Múgica, se aprestaba a declarar que «el Partido Socialista no se plantea ningún recambio de Felipe González, y es absurdo que se interprete una sensibilidad personal que yo, como amigo y ministro, respeto desde el afecto».

Para Múgica, la labor de liderazgo de González «ha hecho posible un gran PSOE, un Estado sólido democráticamente, afianzado desde el punto de vista económico y avanzado en cuanto al progreso social».

En términos similares se expresaba el titular de Defensa, Narcís Serra, quien espera que el aparato del partido pueda convencer a González para que continúe encabezando en próximas legislaturas el cartel electoral socialista. «Si tenemos la confianza de los electores —dijo Serra en Barcelona— convenceremos al presidente de que lo necesitamos ahora y en el futuro».

El ministro de Justicia y cabeza de lista del PSE/PSOE al Congreso por Guipúzcoa, Enrique Múgica, aseguró que «el Partido Socialista no se plantea ningún recambio a Felipe González».

Los candidatos del PP, CDS e IU minimizaron estas declaraciones y acusaron a González de realizar maniobras electoralistas.

Para Suárez, González ha hecho simplemente una «finta electoral». El presidente del CDS dijo conocer «muy bien a González, lo que me permite admitir la posibilidad de que haya pensado en no presentarse a las próximas elecciones e, incluso, la hipótesis de dimitir como presidente del Gobierno».

Para Aznar, candidato del PP, la declaración de González es algo «irrelevante». Según Aznar, la polémica sobre los debates en televisión sigue primando, por lo que aprovechó la ocasión para retar de nuevo a González a celebrar un debate «cuando quiera y dónde quiera».

Por su parte el líder de IU, Julio Anguita, aseguró que respetaba la decisión personal de González, y que no entraba a valorar la posibilidad de que no se presentase a nuevos comicios.

La actitud laboral de las mujeres

La creación de más de un millón de puestos de trabajo netos contemplada en las proyecciones macroeconómicas del Gobierno para el período 1989-92 es consecuencia de la previsión de crecimiento del PIB a precios de mercado en un 4,2% de media anual a precios constantes.

Conseguir que esta llamativa cifra se traduzca, además, en una considerable reducción de la muy elevada tasa de desempleo que todavía sufre la economía española depende básicamente de la evolución de la población activa en los próximos años y, junto a la previsible estabilización de la variable demográfica, el comportamiento de las mujeres y su actitud frente al mercado de trabajo se convierte en elemento decisivo.

Un mercado animado —apuntan fuentes de Economía— aún puede incentivar fuertemente la incorporación de la mujer al trabajo. La tasa de población activa femenina, pese a haber aumentado más de cinco puntos en cuatro años, hasta alcanzar el 32,8% en el segundo trimestre de 1989, todavía sigue siendo baja.

Según un estudio sobre el empleo en España que acaba de publicar el Ministerio de Trabajo, en los próximos años se prevé que continúe aumentando la población activa de forma significativa entre los jóvenes, como resultado derivado todavía de la explosión demográfica de los años sesenta, y entre las mujeres, ya que la tasa de actividad femenina está casi diez puntos porcentuales por debajo de la media de la CEE.

Pero ni Economía ni Trabajo se atreven a concretar mucho más, porque hay factores culturales y personales en la incorporación de la mujer al trabajo, y porque algunas políticas como la prolongación de la etapa educativa y la oferta de formación profesional, así como el adelanto de las jubilaciones, pueden tener incidencia relativa en la evolución.

El análisis de la evolución de la población activa en los últimos cuatro años, incluído en el estudio del Ministerio de Trabajo sobre el empleo en España, permite una aproximación al tema y avanzar que la tendencia parece ir en la línea de un crecimiento «no explosivo», sino bastante más moderado, aunque destacable.

En el período comprendido entre el segundo trimestre de 1985 y el mismo trimestre de 1989 (últimos datos conocidos de la EPA), la población activa ha crecido en España en un 8,9%, concretamente 1.199.800 personas. En estos años, la actividad presenta un comportamiento expansivo, de mayor intensidad entre 1986 y 1988, y de carácter más moderado a partir del tercer trimestre de 1988.

La expansión de la actividad registrada en el cuatrienio ha tenido como principal protagonista a la mujer. Entre 1985 y 1989 la cifra de nuevas mujeres activas se eleva a 997.900, frente a 201.900 nuevos activos varones en el mismo período.

España, siglo XXI

Del voto encubierto a la estrategia de la distracción

Graciano Palomo Cuesta

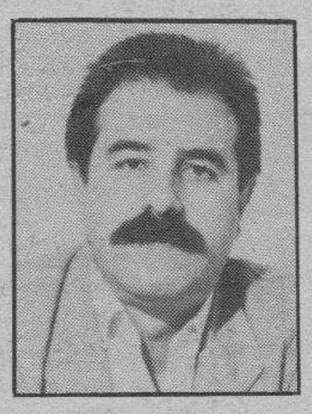

SIETE días de campaña, la más sucia desde 1977 al decir de los expertos, conducen a una primera conclusión: aquí no se debaten los problemas que afectan e interesan a los ciudadanos, es decir, sobre qué hacer y cómo modernizar España, sino que asistimos a un ejercicio permanente por parte de los líderes políticos acerca de cómo agredir descalificar más al adversario y cómo hacerse el más gracioso a lo largo de los polideportivos y campas del país.

Es, justamente, lo que pretenden los estrategas del PSOE. Su terreno preferido. Pierre Salinger, aquél maestro de la táctica y la imagen electoral que llevase a la presidencia de los EE.UU. a John Kennedy, escribió que la mejor forma de revalidar un mandato político es desviar la atención sobre los grandes problemas sin resolver y centrar la atención en temas menores.

A estas alturas y en este sentido, pocos observadores dudan de la «profesionalidad» de las gentes del «felipismo» para ganar consultas electorales y de hacer bueno lo que a priori resultan carencias manifiestas. No puede extrañar, por tanto, que las grandes cuestiones del debate electoral transcurran por los videos manipulados, las denuncias estériles ante la Junta Electoral Central u otros temas cuando menos tangenciales. Junto a ello, quizá la nota más destacable han sido las contradicciones habidas entre partido y Gobierno a propósito de la política impositiva y el millón de empleos, que recuerda las viejas pugnas entre los llamados guerristas y los tecnócratas que hoy lidera el ministro Carlos Solchaga nunca sustanciadas de forma definitiva dentro del Gabinete.

El voto encubierto

A medida que se acerca el 29-0 los analistas sociales y políticos detectan una importante masa de votos que en las encuestas no quedan reflejadas por tratarse de lo que se denomina técnicamente «voto encubierto», es decir, los votos de aquellos ciudadanos que anuncian su voto en una dirección y finalmente se decantan por una fuerza distinta política. En estos electores tienen depositadas sus esperanzas el Partido Socialista para alcanzar «su» mayoría absoluta.

Este cualitativo cambio sociológico entre electorado español dista mucho del fervor y el toque de distinción que hasta mediados de los ochenta conllevaba militar en el PSOE. El fenómeno también ha sido detectado entre los partidos de la oposición, quienes, sin embargo, sostienen frente a la verdad de los sondeos que el Gobierno no debe estar muy seguro de repetir de nuevo mayoría absoluta cuando «hace las cosas que hace y se refiere inevitablemente al video utilizando al Rey y a las instituciones, así como a esa cascada de millones que se aprueba semanalmente en los Consejos de ministros destinados a carreteras, residencias de ancianos y asuntos sociales en general.

El Gobierno en pleno está volcado en la contienda electoral, salvo el presidente al que los asuntos de estudio sólo le permiten acudir los fines de semana al rito del mitin; en los centros de poder socialista comienzan a barajarse ya quinielas diversas sobre la composición del quinto Gobierno que presumiblemente formará el presidente González si las previsiones se cumplen.

La derecha, expectante

La campaña del candidato popular a la jefatura del Gobierno, José María Aznar, no persigue «ganar» en sentido estricto, sino que más bien su objetivo va dirigido a subrayar su liderazgo en el partido que creara Manuel Fraga. Frases como «aquí mando yo y seguiré mandando después del 29-0» son mensajes harto elocuentes en una formación donde el culto al fundador resultaba premisa fundamental para hacer carrera política.

Otro dato destacable del maratón electoral de Aznar son las premisas liberales de su programa, asentadas sobre bases de reprivatizaciones, medios públicos de información, el INI etc. a los que no son ajenos los gabinetes particulares de imagen que el ex-presidente de Castilla ha formado con conocidos periodistas y que han provocado las primeras refriegas en la sede central del partido.

Medios empresariales y de la derecha de «toda la vida» siguen con interés la campaña del sucesor de Fraga, especialmente en lo referido a las maneras que muestra el joven candidato de cara al futuro. En Génova, 13, los cuchillos están afilados por si Aznar no alcanzase el famoso techo de Manuel Fraga.

Adolfo Suárez, por su parte, planeó con la Internacional Liberal su elección con presidente internacional en plena contienda electoral en un intento de buscar rentabilidad inmediata al nuevo cargo. En el CDS se confía en el tirón de Suárez en el tramo final de la campaña que haga recuperar el tiempo perdido durante largos meses de silencio, en base a promesas concretas y de calado social.

Julio Anguita repite hasta la saciedad la «nueva ética» y los conceptos de moralidad pública que tan buenos resultados dieran al socialismo hace siete años. La esperanza de veinte escaños aporta La Izquierda Unida un frescor hasta ahora desconocido en esta coalición.

M.C.D 2018

Meteorología asegura que no hay riesgo de «gota fría»

Madrid (Colpisa).— La situación del tiempo se mantiene inestable en las zonas de Andalucía Oriental, en Extremadura y al sur de Levante, en forma de precipitaciones tormentosas, aunque en ningún caso puede hablarse de «gota fría», informaron fuentes del Instituto Nacional Meteorológico y Protección Civil.

Málaga es la única zona donde la situación podría ser más preocupante, ya que las precipitaciones han alcanzado los 43 litros por metro cuadrado en algunos puntos, por lo que se mantiene la situación de alerta, subrayó Protección Civil.

Según el jefe de turno del Instituto Meteorológico la inestabilidad se mantendrá en forma de lluvias tormentosas, que podrán alcanzar mayor o menor intensidad en las provincias de Badajoz, Huelva, Sevilla y Málaga.

Las lluvias tormentosas afectarán también a la Comunidad Murciana, La Mancha Oriental en Albacete y Ciudad Real y el sur de la Comunidad Valenciana.

En general las precipitaciones tormentosas serán moderadas, aunque en puntos muy concretos podrían alcanzar mayor intensidad, por lo que, en opinión de la funete citada, los problemas sólo se darían en zonas muy concretas y reducidas, nunca tendrían carácter general.

Vera: «No habrá más diálogos con los terroristas de ETA»

Bogotá (Efe).— Se ha roto toda posibilidad de entablar nuevos contactos con la organización terrorista ETA, y actualmente se trata de que los miembros de esa organización refugiados en otros países «ingresen en cárceles españolas».

Así lo informó ayer en Bogotá el secretario de Estado español para la Seguridad, Rafael Vera, que viajó a Colombia para concretar los detalles de la próxima reunión sobre narcotráfico que celebrarán en Madrid autoridades de España, Italia, Estados Unidos, Bolivia, Perú y Colombia.

«No se ven posibilidades de que eso pueda ocurrir (un diálogo con ETA) en algún momento. La situación está cerrada. Se les dio una oportunidad y ETA decidió seguir matando, seguir asesinando. El Gobierno ha decidido firmemente terminar con esos contactos», aseguró Vera.

Rafael Vera informó, por otra parte, que España está haciendo las gestiones para que los miembros de ETA que están en países de América Latina (República Dominicana y Venezuela) y Africa puedan estar en cárceles españolas.

«Es posible y deseable», dijo Vera, que los etarras refugiados fuera de España vuelvan como presos a ese país.

Vera, que reconoció que no es optimista. debido al desarrollo de las acciones violentas de ETA, subrayó que «políticamente han perdido la batalla. Los terroristas tienen serias dificultades para trasladar sus ideas a la opinión pública vasca».

«Algunos sectores que hace tiempo se manifestaban en forma tímida o ambigua frente al fenómeno terrorista, en estos momentos claramente condenan y están en contra de las actividades de ETA», dijo.

Tres juicios

Jose Antonio López Ruiz, «Kubati», considerado como el autor de la muerte de Dolores González Cataraín, «Yoyes», será juzgado tres veces esta semana en la Audencia Nacional, en tres sumarios diferentes por los que el fiscal le pide una pena que totaliza 237 años de prisión.

«Kubati», jefe del comando «Goyerri-Costa» y ya condenado en otros juicios, responderá, en primer lugar, de las acusaciones de haber atentado contra un concesinario de la «Renault».

Una mujer, máxima favorita para ganar el Premio Planeta, que se concede esta noche

Barcelona (Colpisa, Juan Cantavella).— Una mujer que se esconde bajo el seudónimo de Alba y cuya identidad ignoramos podría ser la ganadora del Premio Planeta de este año, con la novela «Nicotina».

Otros originales muy bien situados son «Las hogueras del Rey», firmada por La Eboli; «Lluvia en el Paraíso», de Pau Faner, y «Carolo regnante», también de autor desconocido. El montaje del Premio Planeta ya está en marcha, y esta noche se dará a conocer al galardonado, que recibirá 20 millones, y al finalista que se tendrá que contentar con la nada despreciable de cinco. El presidente de la Editorial, José Manuel Lara, no ha querido adelantar ningún pronóstico sobre el fallo del jurado, pero hemos podido saber de fuentes dignas de crédito que entre los cuatro títulos citados se dirimirá la cuestión en el transcurso de un almuerzo que tendrá lugar hoy, domingo, aunque la noticia no se divulgará hasta cerca de las 12 de la noche.

«Nicotina» tiene un protagonista femenino que cuenta sus vacaciones en La India, donde conocerá a un natural del país, con el que vivirá un tierno romance. Exotismo, intimidad y amor —vivido con la pasión que imprimen las mujeres a estos encuentros— están en el trasfondo de la novela, muy bien contada y atrayente. Sigue por tanto la racha de mujeres novelistas que acceden a contar experiencias amórosas, pero de una forma no tan erótica como sucede actualmente.

«Las hogueras del Rey», que firma La Eboli, está dedicada a ciertos episodios de la Corte de Felipe II, con una serie de intrigas que pueden acabar con la vida del Rey y cambiar todo el curso de la Historia. «Carolo regnante», por su parte, trata de la resurrección del Rey Carlos III, noticia que es conocida por una visión profética que recibe el Cardenal Primado. Su autor es un escritor maduro con algunos premios en su haber. «Lluvia en el Paraíso», por último, es la obra del autor menorquín Pau Faner, que tiene en su haber los más importantes galardones catalanes, así como el Premio Nadal.

Para José Manuel Lara, el nivel de calidad de los más de 300 originales presentados le parece alto y entre ellos destacan tres o cuatro títulos: «Torrente Ballester puso muy alto el listón con la novela que ganó el año pasado. Conseguir el Planeta a él no le favorecía mucho porque se trata de un autor consagrado, pero sí que se benefició nuestro premio. Se presentó porque tiene más de 10 hijos y quería los 20 millones», comentó Lara.

La bolsa del premio podría subir a muchos más millones, pero hay problemas fiscales. Las autoridades deberían permitir que se pudiera declarar esta cantidad en varios años, como hacen los futbolistas, porque ahora mismo hay autores que prefieren cobrar el dinero en varias veces (Daniel Múgica, que ganó el Premio Ateneo, comentó que era partidario de cobrar los cinco millones en mensualidades de 300.000 pesetas). El ministro Semprún ha prometido considerarlo, pero es Hacienda quien tiene la última palabra. «Pero eso estará en manos de Borrell y ese es terrible —bromeó Lara—: a ése le pides la hora y te dice un cuarto de hora menos para ahorrárselo».

Los empresarios intentarán potenciar la «eco-industria»

Puerto de la Cruz (Tenerife) (Efe).— El Consejo Superior de Cámaras de Comercio de España ha elaborado un plan empresarial que parte de la posibilidad de conjugar los intereses productivos, particularmente del sector turístico, con una mejora medioambiental, para potenciar lo que denominan «eco-industria».

El secretario técnico de Medio Ambiente del Consejo Superior de Cámaras de Comercio de España, Santos Cuadros, que presentó ayer el Plan Cameral de Medio Ambiente en la Conferencia Mundial sobre Desarrollo del Turismo y Medio Ambiente, que se celebra en Tenerife, afirmó que el control del medio ambiente se ha convertido en un foco de nuevas actividades y empleos.

En este sentido, señaló que la «pujanza» de la «eco-industria», que recoge en su definición a fabricantes de equipos, constructores, transportistas y empresas de prestación de servicios, se demuestra con el hecho de que en la CEE Europea ya da empleo a dos millones de personas y se estima que doblará su ocupación a final del presente siglo.

Un servicio más

Con el Plan, el Consejo pretende ofrecer un servicio más a los empresarios, informándoles de los peligros ecológicos de determinadas técnicas de producción, y creando departamentos de ayuda y asesoría medioambiental a las empresas, de modo que conozcan la legislación vigente y las ayudas públicas que están a su alcance.

Además, las Cámaras de Comercio pretenden poner en marcha y gestionar lo que denominan «bolsas de subproductos», que permitirán un ahorro tanto a las empresas que originan desechos como a aquellas que puedan utilizarlos como materia prima secundaria.

Santos Cuadros dijo que este Plan pretende seguir las pautas que se están dando desde la CEE en materia medioambiental, y reclamó el apoyo de toda la sociedad, y en especial de la Universidad y la Administración, para llevarlo a buen fin.

Según el ponente, los empresarios tienen una doble obligación en relación con el medio ambiente: una moral, de mantenimiento del hábitat y de una mejor calidad de vida, y otra social, derivada de una legislación que regula las actividades productivas, tanto a nivel mundial como comunitario, nacional y autonómico.

Cuadros resaltó la preocupación de los empresarios por la calidad de vida, y dijo que el sector empresarial tiene una participación directa en la creación de riqueza y en el deterioro del medio ambiente.

El presidente del gobierno de Canarias, Lorenzo Olarte, clausurará hoy la Conferencia, después de que los participantes en la misma presenten sus conclusiones.

La Conferencia cuenta con la presidencia de honor del Rey, Juan Carlos I, y con la participación de representantes de la ONU, la UNESCO, la OMT, el Consejo de Europa, el Parlamento Europeo y los Ministerios de Exteriores, Transportes, Turismo y Comunicaciones y MOPU.

Observatorio

El tema ausente ¿Por qué será?

Anxton Sarasqueta

LLAMA la atención que ni el gobierno ni los partidos políticos se hayan pronunciado con contundencia en la guerra contra el narcotráfico. Cuestión que no aparece para nada como un eje de esta campaña electoral. ¿Es que España no está afectada por tan grave problema?, cabe preguntarse. ¿Es que nos puede resultar ajeno, un problema que amenaza la seguridad, las relaciones sociales, y la propia supervivencia de los Estados democráticos?

Sin embargo, España no sólo es uno de los países afectados, sino que los datos demuestran que es el país-puente para el tráfico de la cocaína a todo el mercado europeo. Es conocida, además, la estancia de los dirigentes del narco colombiano en España, la presencia de sus cómplices, negocios y residencias. Hay regiones de nuestro país especialmente penetradas por la mafia del narcotráfico, con redes ampliamente extendidas entre la población local, que lo han convertido en un lucrativo negocio de supervivencia y enriquecimiento. Cabe pensar, a la vista de tal situación, que existen complicidades con la mafia del narcotráfico a los más altos niveles. Pero es algo que ningún Estado democrático lo puede tolerar.

Sorprende todavía más, la falta de reacción, por la demagogia que se utiliza en nuestro país sobre los lazos de amistad y colaboración con Latinoamérica. Porque este problema es la gran amenaza desestabilizadora que viven en estos momentos las democracias de aquel continente. Así lo han puesto de manifiesto este fin de semana los presidentes de los principales países reunidos en Inca (Perú), donde han reforzado la unidad de la lucha contra el narcotráfico.

La lucha contra el narcotráfico no puede estar supeditada al debate de si se legaliza o no el consumo de droga o en qué medida. Un Estado no tiene más medios de luchar contra las mafias, que la rigurosa aplicación de la ley. Para defender la libertad y la seguridad de la sociedad y del propio Estado.

La guerra contra el narcotráfico, a pesar de afectar a toda la sociedad, sus instituciones y principios, es el gran caso ausente de esta campaña electoral. ¿Por qué será?

ALMACENES Lázaro
San Pablo, 21-23 — BURGOS
DISTRIBUIDOR TAPIFLEX * CANAPES *
FLEX
SOMIERES * COLCHONES *
CAMAS PLEGABLES ★ CAMAS NIDO ★ COLCHONES GOMA ESPUMA ★ ALMOHADAS (SERVICIO A LA PROVINCIA)

M.C.D 2018

Revista Semanal

BURGENSE DB

Domingo, 15 de Octubre de 1989

Estampas burgalesas

Desde esta otra celda

(Carta a J. M. Amilibia)

Juan José Pérez Solana

ANTES de nada, perdóneme el tuteo. Me obliga el que usted haga esta concesión para que el tono de ésta sea lo más íntimo posible. Así, pues, y sin más dilación, paso al grueso de mi confidencia.

Tengo que confesarte que tu escrito «El hombre encerrado» me ha robado unas cuantas horas de sueño e, incluso, mi vigilia no ha salido bien parada al menos durante dos o tres días. La sensación más común y perseverante ha sido de cierto espanto. Me explico: sé tu circunstancia y encuentro en tus palabras algo más que erudición y maña poética y gancho de ese que dicen periodístico. Te encuentro al otro lado de la verja o como quien dice con la entraña al aire. Te veo a mitad de camino entre la resignación y el escepticismo. Te siento inmensamente dueño de tu silencio y poderoso en tu inefable soledad. Te siento, créeme, al borde del otro costado en el que hasta las sensaciones deben faltar. «Y tú que te creías reportero del Mundo, dueño de las almas ajenas, cronista (a veces de la maledicencia) (a veces de la megalomanía) (a veces del escaparate), testigo —y a menudo también juez— de los otros, los demás...».

Antes, amigo Amilibia, perdona que te lo diga así de claro, escribías con tinta de calamar, con boli de postín, pluma acaso proviniente de un biografiado generoso, con máquina electrónica como la que servidor trastea, con papeles al gusto del caso; antes, amigo, tenías en tu mesa corazones por docenas, risas y perfumes, sedas, guiños, trapisondas que te habían prestado, cadenas de oro, brillantes y también —es posible— un sinfín de aduladores y algún, algún crítico. Con tus plumas y esas vidas tejías y destejías crónicas de la delicia para la historia del corazón. Eras, a lo sumo, oyente o vidente, testigo o pregonero. Ahora, como ves, ya nada es igual. Si quieres cielo, no te dan otro que corresponde a tu patio; si quieres mundo, te lo tienes que inventar o, en el mejor de los casos, recrear a través del recuerdo y sólo del recuerdo.

Si quieres tiempo, ah el tiempo, ese que tanto añorabas para vivir y contar tantas vidas, ahora lo tienes a manos llenas, porque, como tu muy bien dices, el tiempo carcelario «es un tiemo quieto, artrítico, anquilosado». Tanto, añado yo, que el pasado se engañita y el futuro de inmediato se atrofia. (Sucede, salvando las distancias, como en el amor: el tiempo de antes ¿para qué lo quise?; y el de después, ¿qué pinta ya?).

Amilibia del alma, tú bien sabes la distancia que hay entre la cadena de oro que en las noches de gala dibujaba pechos femeninos y masculinos con provocación y otras cosas y éstas otras que, sin querer, se te enredan por los pies y por las manos y hasta por la mismísima cabeza. Seguramente ahora sabes de verdad la delicia de la seda, el hechizo del brillante y la dulce convocatoria de la higiene: la clave tú la das... «hacia la alcantarilla central, entre jeringuillas cien veces usadas, envoltorios de anfetas, colillas y hojas de «comic» «porno». Es en el contraste, amigo, donde se perciben todos los perfiles de las cosas. Seguro, seguro que ahora sabes lo que vale un peine (que ya te habrá dicho algún colega de la mugre); lo que es la intimidad secuestra y la vida rota porque por ahí (no creas que sólo por ahí) reina y se enseñorea «el olvido y el desamor». Seguro, seguro que has aprendido lo que ni de lejos te creías, esto es, que los políticos babean cada vez que hablan de cárceles. Que hay más, muchos más, delincuentes que detenidos. Tú lo apuntas con espanto, con resignación: «Aquí sólo estamos los tontos; los listos están fuera, como puede verse en cualquier telediario».

Amigo, esto es irse por la tangente. Esto ya lo debías saber, mucho más tú, tú que tantísimas horas plasmaste al lado de gente poderosa e influyente, autora de la ley y también, por eso, de las cárceles. ¿Cómo quien hizo la cárcel iba a quitar el puesto a otros? Amilibia del alma, ahora te creo más y mejor. Esa ingenuidad adulta es la que me ha quitado el sueño y ha atormentado mi vigilia. Ahora, debes estar seguro, te tengo mejor consideración: creo que estás escribiendo la mejor crónica de tu vida no sé si con sangre o con odio o con ese vacío tan indescriptible que ahí reina.

Como nunca, menos ahora, te creí tonto, espero que hayas descubierto que la cárcel ha roto tus muros y ahora, como siempre, alcanza la redondez de la tierra. De alguna manera, y no precisamente metafórica, todos andamos metidos en los mismos barrotes y tú lo debes saber. Varían, y es mucho variar las circunstancias materiales, pero sustancialmente las cosas son idénticas. Ya sé que en tu barrio «no se llevan esos lujos», pero en los nuestros (tú lo sabes) tampoco todo el monte es orégano...

No me gusta tu final (nihilista) (fatalista) «el mañana, una cada vez más deteriorada repetición del hoy». Me espanta que apostilles que para «el hombre encerrado» su vivir se reducía a vegetar. Para él acaso sí; para tí, no. Ahora piensas si no más derecho, al menos por la otra cara de la esfera. Tú me entiendes. Tú sabes que eres, sorprendentemente, más Amilibia.

De momento, y haces bien, tú no te finjes muerto (como algunos animales) para que te rematen. Prefieres tener conciencia lúdica para ver quiénes y cuándo. Te felicito. Nunca lo hice cuando escribías las otras crónicas.

Nota: La ocasión de escribirte me la ha brindado un artículo tuyo aparecido en «Tribuna abierta» del diario «ABC» (3-10-89).

Colaboración

Sobre el arte contemporáneo

Alberto C. Ibáñez Pérez

CUANDO se escribe con gusto y por gusto, sin más obligación que ser honrado con uno mismo y con los demás, con el riesgo de equivocarse y lamentando hacer caer en error a alguien, con la sana intención de nunca ofender, hay cierta resistencia a hablar de los temas que se relacionan con la actividad profesional. Pero, hoy no hay más remedio, porque tenemos en nuestra ciudad una magnífica exposición de pintura contemporánea y los diarios comentan en grandes titulares el precio de salida de una obra de Picasso en subasta próxima a realizarse. Las dos cosas merecen una honda reflexión. Vamos a dejarlo en fugaz apunte.

Primero, la exposición. Muchos me han manifestado, todo de un golpe, su admiración por lo visto y su incapacidad para «entenderlo». Ninguno ha dado muestras de desprecio. Se mezclan en estas posturas muy variados ingredientes: la admiración, la perplejidad, el escepticismo, la sorpresa, la expectativa, la prudencia y, aunque no se diga, el respeto a lo dicho por los que se consideran entendidos y, tampoco falta, el respeto «al qué dirán». De todo un poco. Varios me han pedido que les aclare el secreto de estas obras que, dicen, «en su mayoría no entienden».

Mis amigos que preguntan, me colocan en un difícil trance. Ante todo, debo decirles que no es que «no entiendan», sino que no hay nada que entender, en el sentido tradicional del término. Lo que hacen es «mirar inadecuadamente». Están acostumbrados a ver la pintura buscando su relación con lo real, basándose en la experiencia visible e inteligible, intentando encontrar «el parecido o la semejanza» con algo «conocido». Procedimiento que, en la mayoría de las obras de esta exposición, les falla. Sencillamente, porque en ellas no se reproduce lo real y lo inteligible tal y como tienen «la costumbre» de ser y parecernos», que es como, más o menos, las recreaban y representaban los pintores llamados tradicionales. En estas obras no, ya que se escamotea a las cosas la entidad que «tenían la costumbre de tener», las cosas están recreadas, nunca mejor dicho, hasta el punto de que han perdido la apariencia, se han transformado en «otra cosa», que no admite la comparación con lo real. No es que no digan nada, pues, como dijo Kandisnky: «En el Mundo no hay nada que no diga nada», lo que dicen lo hacen de otro modo al que estamos acostumbrados.

La pintura contemporánea no parte de las cosas como imágenes o puntos de partida para hacer visible un tema y un asunto y transmitirnos un contenido, mediante un lenguaje al alcance de cualquier persona culta. Puede ocurrir, y ocurre en muchos casos, que una obra se agote en la pura contemplación, de manera que, a lo sumo, el proceso de aprehensión inteligible, de comprensión, de «entenderla», no va más allá, ni puede ir, que del análisis de sus materiales, de su textura, de su cromatismo y de su «originalidad», esto sobre todo y ante todo, si no siempre, casi siempre. Se agotan en la pura fruición o no se entienden al utilizar un sistema arbitrario de equivalencias.

Son obras, en unos casos, surgidas de ensayos, de búsqueda de nuevos caminos y diferentes formas de expresión, fruto de un honrado y cabal hacer. En otros casos, no tanto. La moda y el epigonismo han existido siempre y, natural, siguen existiendo. Más aún si se trata de un epigonismo que, como el de la pintura contemporánea, no quiere el conocimiento, ni el dominio técnico, que requería el de épocas pasadas. Pues, no conviene engañarse, copiar a Miró, por ejemplo, lo pueden hacer muchos, no tantos si se trata de copiar a Velázquez. Que es, poco más o menos, una de las aclaraciones que me piden mis interlocutores. Tienen razón. Por eso, algunos pintores dotados de excepcional talento, para no quedarse atrás, llegan hasta intentar ocultar su soberana maestría en el oficio, lo que se llama —nunca comprenderé por qué se hace despectivamente— «la formación académica», con tal de adaptarse a lo que, esta vez con admiración, se llaman «nuevas formas expresivas». En la exposición de la Casa del Cordón tienen ustedes algún ejemplo. Aquí, como en todo el Arte, hay obras más alimentadas por la intención y la habilidad que por una visión nueva del Universo.

Conviene ser humilde y admitir la insuficiencia de cada uno para aceptar lo nuevo, lo desacostumbrado, sin considerar que con ello se nos quiere tomar el pelo. Ahora bien, igualmente conviene, por si acaso, estar alerta no sea que, en efecto, se pretenda tomarnos el pelo. Pero es necesario admitir que el arte contemporáneo ha descubierto el valor arbitrario del signo plástico. Algo que no es un capricho, sino que responde a las formas generales, físicas e intelectuales, vigentes en nuestra sociedad actual: ritmo, velocidad, deformación, transferencias, cambios, tecnologismo, irracionalidad... Un mundo que, como el arte que lo refleja, es resultado de nuestros comportamientos más que de nuestra reflexión. Ocurre, y es natural, que no nos gusta la imagen que nos devuelve el espejo, que seguimos intentando comprender con mirada renacentista, olvidando que el Renacimiento inició la exploración óptica del Universo, en tanto que nuestra época es la de la exploración polisensorial. Del mismo modo que seguimos sin darnos cuenta de que la Naturaleza no es algo hecho a imagen y semejanza del hombre, sino al revés.

Lo de los 6.000 millones que, de salida, se piden por la obra de Picasso, «Le lapin agile», lo dejamos para otro día.

C D 2018

Oficios artesanos

Esteban Calderón González (Picos de Europa) recupera desde hace varios años la tradición almadreña que conoció siendo niño. Escultor autodidacta que está abierto a cualquier expresión artística, como lo demuestra su espléndido museo doméstico, su producción agrupa además un importante número de bastones artesanales, tallas en madera, escudos heráldicos y astiles campestres.

Almadreños, autodidactas abiertos a cualquier expresión artística

Coordina: Ricardo Ruiz
Reportaje Fotográfico: Pedro Antonio Díez Rodrigo

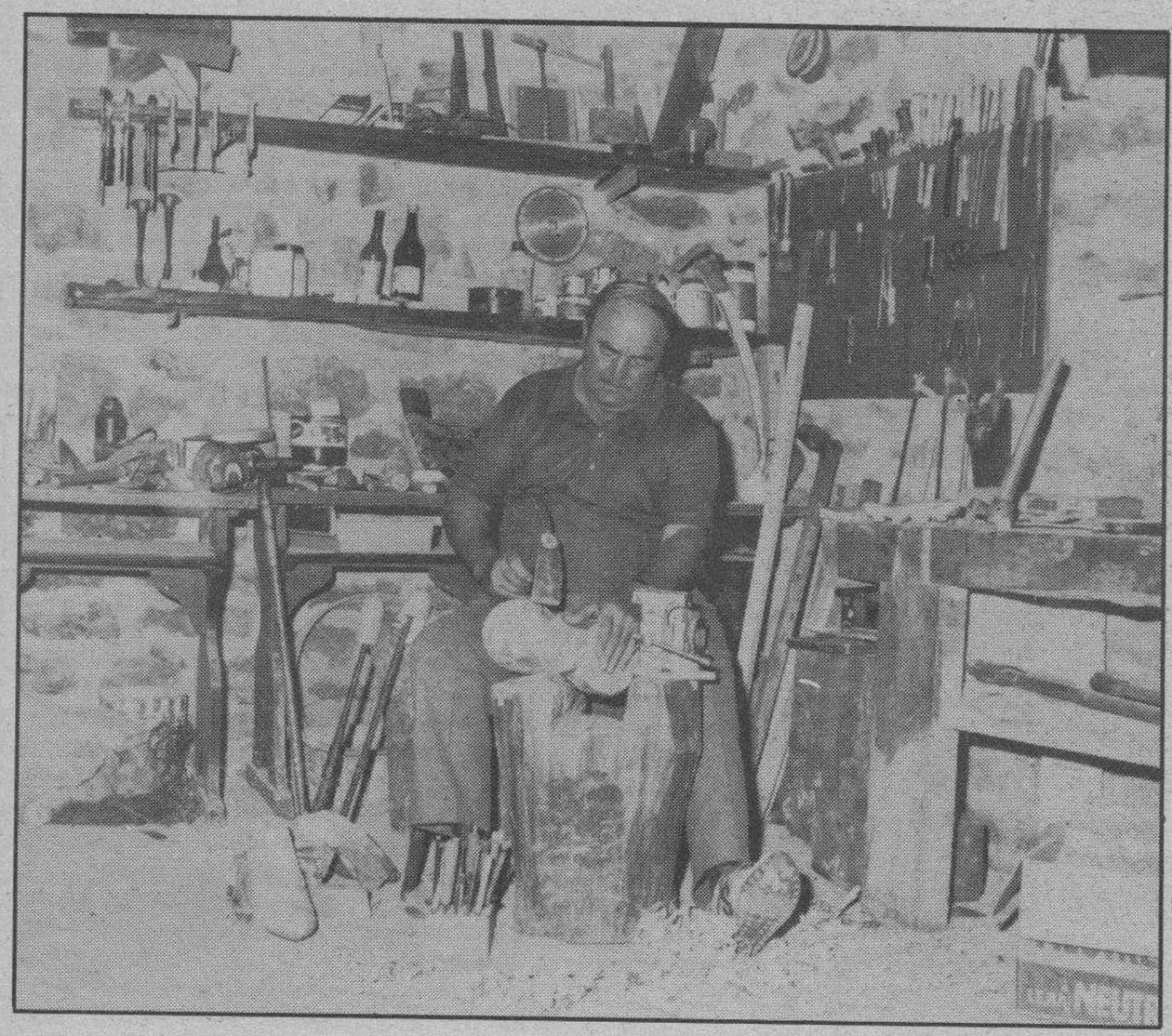

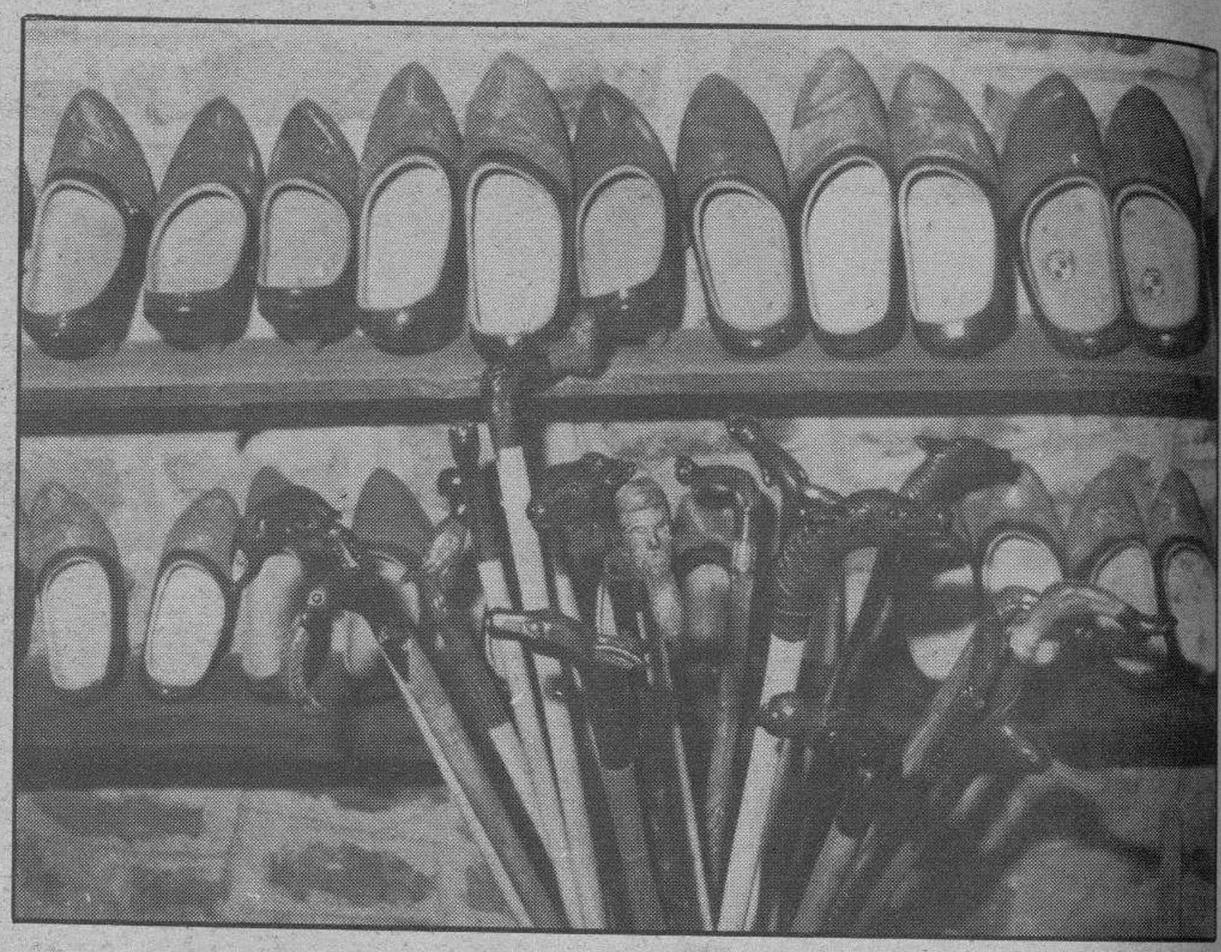

El precio de cada par de almadreñas oscila entre las 4.000 y las 6.000 pesetas. El artesano invierte dos días en la creación de un par

Esteban Calderón aprovecha las raíces de los árboles, principalmente abedules, para crear auténticas figuras de animales

Su domicilio es un auténtico museo de almadreñas (alpargatas asturianas), también llamadas abarcas en Cantabria

M.C.D 2018

Protagonistas

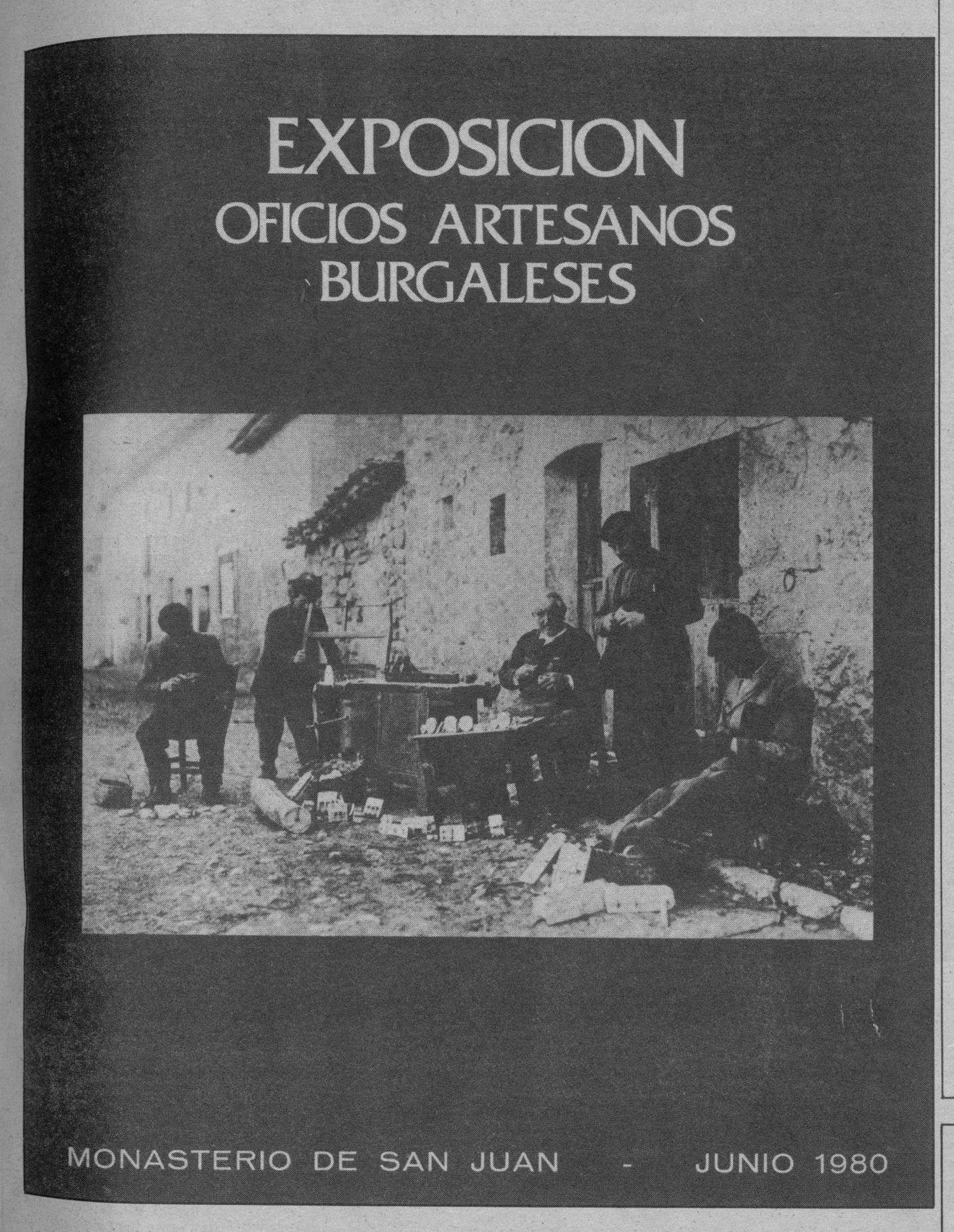

«Oficios Artesanos», décimo aniversario de una exposición olvidada

Ricardo Ruiz

El próximo año se cumplirá el décimo aniversario de una singular exposición que rindió en su día un merecido homenaje, póstumo en algunos casos, a los «Oficios Artesanos Burgaleses». El proyecto, promovido en aquella fecha por la Diputación Provincial, implicó también a distintas entidades colaboradoras que promovieron además de una muestra en el Monasterio de San Juan una publicación ilustrada que recorría la geografía tradicional burgalesa y sus manifestaciones artesanales más representativas, algunas definitivamente extinguidas y otras, en trance de serlo o conservadas a duras penas ante la acechante mirada de la moderna tecnología industrial.

En el catálogo de presentación de aquella emotiva exposición estaban presentes los antiguos oficios burgaleses más significativos, sus representantes más veteranos, los puntos del mapa provincial más arraigados en el mantenimiento de la tradición y se detallaba asimismo el proceso productivo, creativo y alumbrador de cada artesano. El evento se convirtió en un obligado tributo que indicaba el interés institucional en recuperar y, en determinados casos, mantener y conservar los viejos usos artesanales de esta legendaria parte de Castilla.

Manifestaciones manuales del trabajo en piel, cuerda y paja, madera, piedra, metal, vidrio, artesanía textil y del barro se dieron cita en esa muestra celebrada a mediados de 1980 y que hoy, camino de su décimo aniversario, ha caído mayoritariamente en el olvido ya que muy pocos, tal vez sólo los implicados, la mantienen presente en su memoria. Es preciso por ello instar a las instituciones burgaleses a que se comprometan a dar luz verde a un proyecto similar para que el próximo verano los artesanos, diez años después de aquella fecha, sean rescatados de nuevo del injusto olvido.

Boteros, cuberos, boleros, cesteros, molineros, carboneros, bastoneros, carreteros y canteros, escultores en madera y piedra, ebanistas, torneros y miniaturistas, ceramistas, alfareros y artesanos del bordado y del cuero, además de otros oficios, más bien antiguos que exclusivamente artesanos, como los vigilantes y celadores de obras artísticas, fotógrafos que construyeron sus propias máquinas, apicultores, almendreros y pasteleros, entre una lista ilimitada, (todos ellos reflejados en las páginas de Diario de Burgos desde principios de Otoño del pasado año), deben ser nuevamente rememorados. Es el momento de recordar a los organismos públicos que en el cálido verano del 80 los artesanos recibieron un homenaje no menos caluroso. Es pues preciso que se programe un «festejo» tradicional para conmemorar ese décimo cumpleaños. Nuestros viejos, jubilados, veteranos o cansados artesanos burgaleses se lo merecen.

Desde la Argentina

Un tenor de España en el Colón

Gonzalo de Sebastián

EN ocasiones se siente vergüenza ajena; al contrario, en otros casos aparece una sensación del éxito ajeno como si fuese propio. Esto nos ha ocurrido al enterarnos del triunfo que Alfredo Kraus ha obtenido en el teatro Colón recientemente. Las excelsas críticas del cantante llenaron de orgullo nuestra alma española.

Desgraciadamente, por estar convalecientes, no pudimos asistir a la velada de nuestro tenor canario. Pero nos enteramos por la prensa y la radio de la gran calidad del recital a quien acompañó, también con grandes elogios de la crítica, el pianista José Tordesillas.

El Colón, como casi todo en esta república, anda de capa caída. Hacía bastante tiempo que no invitaba a ningún artista extranjero. El año pasado estuvo actuando Pavarotti que ganó las de crítica y grandes aplausos del público. Parecía que nadie sería capaz de superar la emoción de la gente aficionada al arte lírico, sin embargo dicen que Kraus despertó un entusiasmo inesperadamente mayor que el italiano.

Kraus comenzó cantando una serie de trozos de conocidas óperas, italianas y francesas, para luego volver al castellano con obras de Turina, Obradores, Guastavino y Ginastera, para terminar con Doña Francisquita y la Tabernera del puerto.

«Limpieza intacta. Así, halla la clave Kraus, tan nítido, tan amplio. De un arte que ha dado cabida a la sensibilidad y la emoción. Es un artista cabal y también un dominador de su oficio que a un raro talento ha sabido unir una maestría poco menos que prodigiosa. A pesar de sus 62 años conserva intacta una limpidez maravillosa en la cual se manifiesta la excelencia de la escuela, la pureza de emisión, la amplitud de volumen, la justeza de la afinación, la sobria nobleza de la expresividad, la elegancia del sentido de la medida y el control de la sonoridad» ¿Qué les parece?... Esto lo escribe en la Nación, el periódico más leído en la Argentina, el crítico musical Alberto Giménez.

Los que están considerados como los mejores tenores de la actualidad son: Pavarotti, Plácido Domingo, Carreras y Kraus. Es para estar orgullosos; tres de ellos son españoles.

Las mayores ovaciones fueron para las canciones de cámara españolas de Turina y Obradores, que fueron aplaudidas con frenesí, lo mismo que los trozos de zarzuela con que terminaba el acto. Los aplausos del final fueron retribuídos por el cantante que interpretó fuera de programa cuatro piezas y de haber seguido los requerimientos del público hubiese tenido que cantar hasta el amanecer.

España y Canarias pueden estar orgullosos de tener uno de los tenores considerado entre los mejores de la actualidad.

D 2018

Educación

Saber estudiar

Jesús. A. de Diego Vallejo
Psicólogo

El tema del fracaso escolar está generando en los últimos años multitud de informes, publicaciones y estudios dado que los porcentajes de alumnos que no obtienen el graduado escolar son considerablemente elevados (34% en 1982) y aún sin contar con datos oficiales desde 1984, y a pesar de las investigaciones realizadas en este sentido, parece ser que las cifras siguen siendo escalofriantes, teniendo en cuenta las graves consecuencias que trae consigo.

Hablamos de fracaso para referirnos al número de alumnos que no logran alcanzar los objetivos mínimos para un cierto curso o nivel escolar. Cuando nos referimos al retraso escolar estamos haciendo mención al caso del alumno que se encuentra en un nivel de escolarización inferior a su edad cronológica (salvo casos de deficiencia mental o problemas en el ámbito de la personalidad).

Las causas de uno y otro son de todos conocidas, no son simples y en algunos casos resultan altamente complejas en mayor; unas veces serán factores externos al alumno (ambiente familiar, inadaptación al colegio...), otras veces se deberán a características propias del niño (desinterés, agresividad, falta de hábitos de trabajo...) y las más, a una incidencia conjunta de ambas; pero los resultados siempre se traducen en dificultades para seguir el ritmo normal de la clase.

Nos vamos a centrar en una variable dentro de las características del alumno que pueden incidir en sus calificaciones, en su fracaso como escolar; se trata del «Saber estudiar», de la importancia e influencia que unos adecuados hábitos y técnicas de estudio pueden tener en el rendimiento.

En nuestra práctica profesional nos llegan frecuentemente padres preocupados por sus hijos, por los problemas que tienen éstos en su actividad escolar.

Procedemos realizando un preciso diagnóstico a nivel neurológico, sensorial, psicológico y pedagógico, siempre según las peculiaridades del caso, eliminando variables ambientales (ya socio-culturales, ya afectivas), vemos, con frecuencia que no hay ninguna causa que justifique esas bajas notas.

Cuando procedemos a diagnosticar sus técnicas de estudio observamos que efectivamente, nuestro alumno tiene un perfil insatisfactorio en lo relativo a sus hábitos y técnicas de estudio (condiciones ambientales, motivación, autoconfianza, asimilación, autocontrol...), con lo que iniciamos un programa para adiestrar al alumno en estas técnicas, para incrementar y potenciar los recursos que tiene cada alumno para aprender por sí mismos, involucrando también a los padres en esta tarea; se trata de aprender a aprender.

El porqué de esta tarea de coparticipación de los padres en el programa, es para afianzar aquellas estrategias que desde el gabinete hemos enseñado a los niños.

Este aspecto se debe a que está suficientemente demostrado que ciertos cursos monográficos sobre técnicas de estudio, no suelen cumplir su finalidad completamente, ya que, estos cursos, con frecuencia de carácter intensivo, si bien si enseñan técnicas, se quedan únicamente en eso, no generan hábitos de trabajo ni inciden en la autorregulación del niño, aspectos estos últimos fundamentales para consolidar las técnicas.

Volviendo al tema del fracaso escolar, ¿no pueden deberse algunos índices de esos porcentajes, al hecho de vivir en una sociedad donde el ocio, cada vez juega un aspecto más importante? en esta sociedad del ordenador, la TV, el video, los sofisticados juguetes es difícil que ante tan poderosos estímulos el alumno pueda hacerse con unos hábitos de trabajo intelectual adecuados.

Es importante poner en práctica distintos métodos y técnicas de estudio.

Y es en este aspecto donde incidimos, pues hace falta una constancia en el trabajo desde los primeros días del curso para ir progresivamente superando las dificultades y abordar los finales de curso con garantías de éxito. No es infrecuente el hecho de que algunos padres traten de solucionar las bajas notas de sus hijos, precisamente en los últimos meses del curso, tras la trayectoria claramente suspensa de su hijo desde las primeras evaluaciones; este hecho, en nuestra práctica profesional es anualmente constatable.

Está claro que son más numerosos los alumnos que estudian mal, que los alumnos que no estudian. Hay alumnos que, a pesar de llevar varios años estudiando, tienen deficiencias en su método, lo que ocasiona que disminuya su eficacia, es decir, invierten un tiempo extra para obtener los resultados deseados.

Sabemos que las técnicas de estudio no solucionan todos los casos, pero sí aumentan el nivel de eficacia en la consecución de los aprendizajes escolares de aquellos alumnos que las dominan; así tras la eliminación de otros factores que estén causando esas bajas calificaciones, iniciamos nuestra intervención, con la intención de situar al alumno en el proceso de «aprender a aprender» en busca de su propio éxito escolar; para ello partimos de tres grandes objetivos:

En primer lugar: Analizar las motivaciones por las que estudia un alumno; en segundo, discriminar su situación real de estudio, y en tercero, combinar métodos de autoregulación y técnicas de estudio que faciliten la creación de unos hábitos.

La Irlanda medieval

Por tierras gaélicas / II

Teodoro Bustillo Vicario

Los avatares de Irlanda como nación han sido numerosos. Pese a estar integrada en el continente europeo ha vivido una historia un tanto peculiar no exenta de dramatismo. Guerras, invasiones, revueltas y levantamientos han jalonado su historia. Sin embargo, no han sido capaces de borrar los caracteres que la identifican como pueblo.

Ya los griegos conocieron la existencia de esta isla a la que llamaron Iris. Los romanos la denominaron Hibernia y nunca impusieron su dominio sobre ella. Un héroe de esta época es Fingal cantado por bardos y trovadores a lo largo de la Edad Media. Un hijo suyo fue Ossián; según la leyenda resistió al frente de sus guerreros la invasión del Emperador Severo y obtuvo una sonora victoria sobre su hijo Caracalla. Se casó con Evir-Alina de cuyo matrimonio nació Oscar, que fue muerto a traición. Ossián triste y apenado quedóse ciego y buscó consuelo en la poesía cantando las glorias de su familia, las hazañas de sus guerreros y la grandeza de su patria.

En esta época se impuso la llamada «Irlanda de los cinco quintos» que de algún modo ha pervivido hasta hoy. Ulster, Connacht, Munster, North Leinster y South Leinster eran las cinco regiones sobre las que se fue imponiendo la primera de ellas, el Ulster.

El lazo de unión entre las gentes lo constituía el clan, que estaba formado por uno o varios grupos de habitantes de una región. A la cabeza de ellos estaba un jefe de clan.

Durante el siglo V algunos irlandeses saquearon las costas de Gran Bretaña y Francia amparándose en la debilidad del Imperio Romano. Una de estas exposiciones de piratería fue el origen de la vocación misionera de San Patricio, cristianizador de la isla.

San Patricio era pastor, oficio que continuó cuando los irlandeses se lo llevaron cautivo, dedicándole a guardar cochinos. Tras seis años de cautividad recobró la libertad y volvió a Francia donde se dedicó al estudio. Deseando evangelizar Irlanda, el Papa lo nombró legado suyo. Al llegar tropezó con graves dificultades por parte del Rey y de los sacerdotes.

La religión primitiva consistía en la personificación de las fuerzas naturales. Los drudas, jueces y bardos gozaban de gran prestigio en medio de aquella sociedad. Adoraban al Sol y la Luna y también daban culto a las montañas, ríos y fuentes.

Ante este panorama Patricio se retiró a una cueva. Según la leyenda, todos los que en ella entraban podían contemplar las penas que sufren las almas que no se han purificado suficientemente. Cuando murió en el año 461, la isla había abrazado casi en su totalidad la nueva fe.

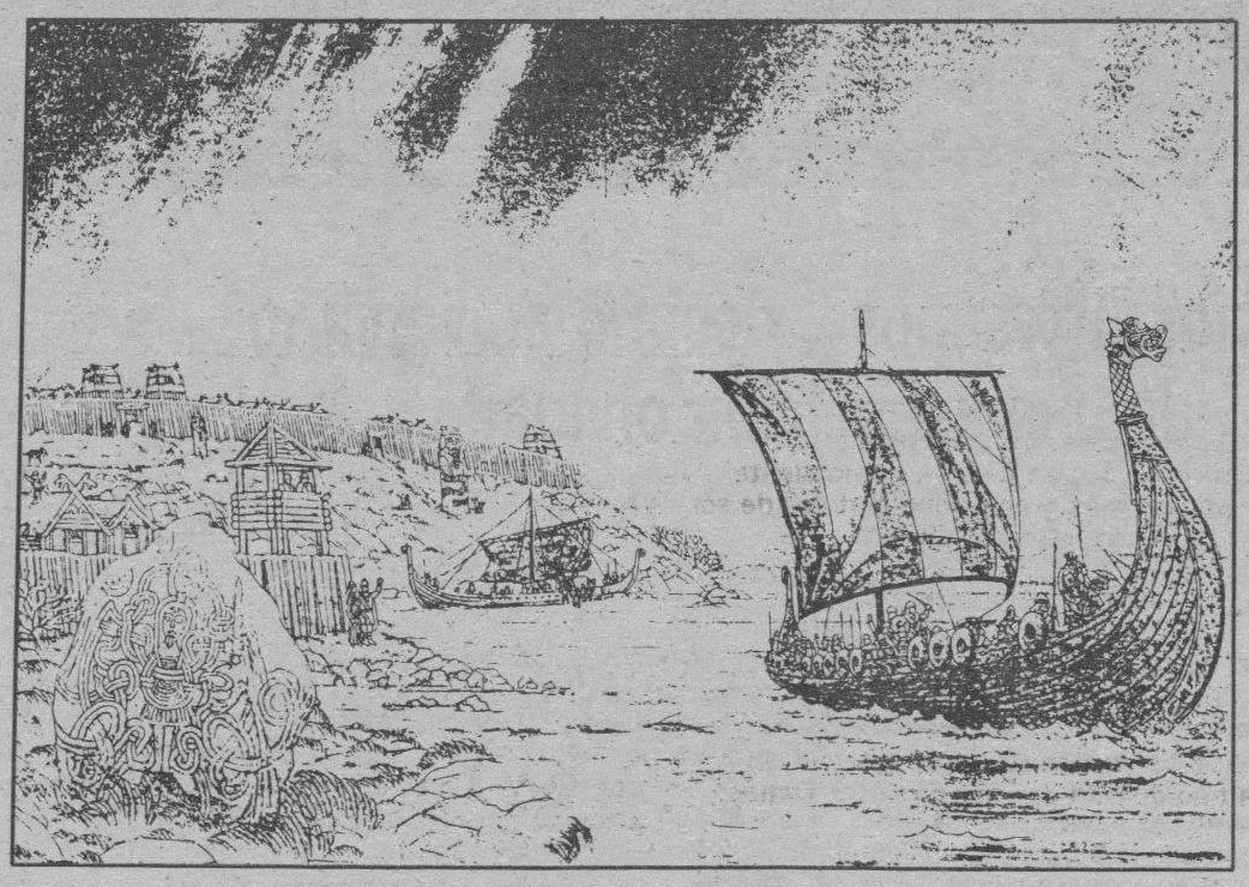

El enriquecimiento de la civilización celta gracias a las aportaciones cristianas permitió un extraordinario florecimiento cultural en los siglos VI y VII, la edad de oro de la historia irlandesa. Tan importante resultó este acontecimiento que la nueva religión pasó a ser una de las señas de identidad para este pueblo.

Como no existían ciudades, por todas partes surgieron monasterios que eran a la vez focos de ciencia y de piedad, animados por hombres de gran talla como Finnian, Ciaran o Brendan. Los restos arquitectónicos son poco numerosos, ya que las iglesias se construían con madera, pero subsisten torres redondas y oratorios de piedra. De esta época son las cruces de piedra con un anillo rodeando el centro y los manuscritos iluminados.

Un rasgo muy importante de este cristianismo monástico era su estricto ascetismo, su alto nivel cultural y su afición a la peregrinación: un monje partía por mar o por tierra yendo por donde la inspiración le llevara. La brillante civilización isleña irradió sobre toda Europa occidental. En estos monasterios es donde primero se adoptó el sistema de confesión privada que luego se convirtió en práctica habitual entre los católicos.

Pero en el siglo IX los irlandeses comenzaron a sufrir los ataques de los vikingos. Durante casi dos siglos asolaron la isla y crearon en ella reinos y ciudades, entre las que sobresalen Limerick y Dublín. Esta última tiene su origen en una fortaleza utilizada como base para los ataques que realizaban al interior. La dominación vikinga estuvo a punto de extenderse por toda la isla, pero la victoria de Clontarf en el año 1014 puso fin a esta amenaza.

A estos episodios siguió una cierta anarquía interna. De ella salieron favorecidos los aventureros normandos que acababan de conquistar Inglaterra. Al principio fueron llamados como mercenarios, luego su presencia se hizo permanente. Pero Enrique II, Rey inglés, estaba poco dispuesto a no participar en el festín y armado con una bula pontificia hizo que el sínodo de Cashel reconociera su autoridad. En 1175 y tras una vigorosa reacción irlandesa, el tratado de Windsor consagró la soberanía inglesa sobre la isla. Soberanía que aún pervive hoy en la región del Ulster.

M.C.D 2018

Letras

Coordina: Juan José Pérez Solana

La foto y su pie

LO FATAL

Dichoso el árbol que es apenas sensitivo,
y más la piedra dura, porque ésta ya no siente,
pues no hay dolor más grande que el dolor de ser vivo,
ni mayor pesadumbre que la vida consciente.

Ser, y no saber nada, y ser sin rumbo cierto,
y el temor de haber sido y un futuro terror...
Y el espanto seguro de estar mañana muerto,
y sufrir por la vida y por la sombra y por
lo que conocemos y apenas sospechamos,
y la carne que tienta con sus frescos racimos,
y la tumba que guarda con sus fúnebres ramos,
¡y no saber dónde vamos,
ni de dónde venimos!...

RUBEN DARIO

(Cantos de vida y esperanza)

Dilucidaciones

Rubén Darío

Yo he dicho: Cuando dije que mi poesía era «mía en mí», sostuve la primera condición de mi existir, sin pretensión ninguna de causar sectarismo en mente o voluntad ajena, y en un intenso amor absoluto de la Belleza. Yo he dicho: «Ser sincero es ser potente. La actividad humana no se ejercita por medio de la ciencia y de los conocimientos actuales, sino en el vencimiento del tiempo y del espacio». Yo he dicho: «Es el arte el que vence el espacio y el tiempo». He meditado ante el problema de la existencia y he procurado ir hacia la más alta idealidad. He expresado lo expresable de mi alma, y he querido penetrar en el alma de los demás, y hundirme en la vasta alama universal. He apartado asimismo, como quiere Schopenhauer, mi individualidad del resto del Mundo, y he visto con desinterés lo que a mí yo parece extraño, para convencerme de que nada es extraño a mi yo. He cantado, en mis diferentes modos, el espectáculo multiforme de la Naturaleza y su inmenso misterio. He celebrado el heroismo, las épocas bellas de la Historia, los poetas, los sueños, las esperanzas. He impuesto al instrumento lírico mi voluntad del momento, siendo a mi vez órgano de los instantes, vario y variable, según la dirección que imprime el inexplicable Destino (...). Como hombre, he vivido en lo cotidiano; como poeta, no he claudicado nunca, pues siempre he tendido a la eternidad (...).

Resumo: La poesía existirá mientras exista el problema de la vida y de la muerte. El don de arte es un don superior que permite entrar en lo desconocido de antes y en lo ignorado de después, en el ambiente del ensueño o de la meditación. Hay una música ideal como hay una música verbal. No hay escuelas; hay poetas. El verdadero artista comprende todas las maneras y halla la belleza bajo todas las formas. Toda la gloria y toda la eternidad están en nuestra conciencia.

(«El canto errante»)

SUMARIO

Miguel Delibes y Burgos. — Los 10 libros nás vendidos. — «Si te dicen que caí», de Juan Marsé. — El número 100 de «Revista de Occidente».

M.C.D 2018

Letras

Miguel Delibes y Burgos

Marciano Martín Pérez

Profesor de Literatura del C.U.I.

Por gentileza del profesor Martín Pérez publicamos el capítulo «Miguel Delibes y Burgos» correspondiente a la obra «La opción por el hombre y por Castilla en la obra de Miguel Delibes», trabajo éste que ha servido como lección inaugural del curso 89-90 en el Colegio Universitario de esta ciudad. El doctor don Marciano Martín, profesor titular de Literatura en el C.U.I. nos muestra el interés que el escritor de Valladolid tiene por nuestra tierra de la que bien podemos decir que es hijo de adopción y, aún más, predilecto y bien querido por todos.

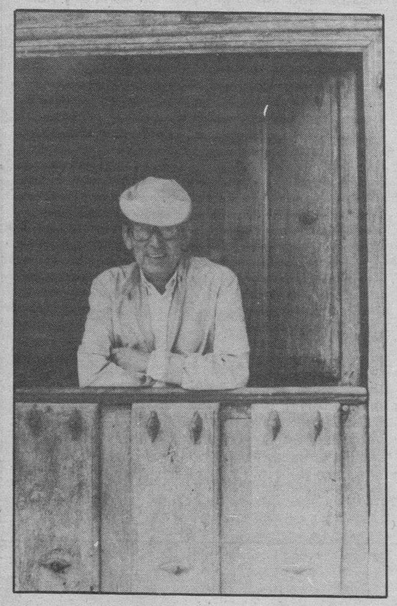

En el ámbito de ese castellanismo de M. Delibes hay que inscribir la especial dedicación y afecto del novelista a determinados pueblos y lugares de la provincia de Burgos, como iremos viendo en los apartados siguientes.

Reconocimiento de su enraizamiento familiar en Burgos

En primer lugar, parece tener Delibes especial interés en señalar el enraizamiento familiar en Burgos, tanto el de él, como de su ya fallecida mujer, Angeles de Castro. Por lo que se refiere a él mismo, escribe: «Madre: María Setién, burgalesa» [117]. Y en cuanto a su mujer, afirmaba: «Su familia procede del campo burgalés... eran pequeños labradores» [118].

Residencia en Sedano

Merece también notarse, aunque sea sobradamente conocido, su frecuente y voluntario retiro en Sedano, localidad de la que va a hacer su verdadero pueblo de adopción, «su refugio», como él mismo dice:

«En la Castilla alta, en un ramal de la carretera Burgos-Santander, en el fondo de un pequeño valle de frutales, se alza el pueblo de Sedano, lugar de adopción del cronista, al que lleva vinculado más de cuarenta años. Entonces, hace nueve lustros, su juventud extrema y su amor incipiente, ponían lo que quitaban el hambre y las sombras de postguerra».

Y continúa refiriendo su viaje regular, durante aquellos años, una vez llegado Agosto, desde Molledo-Portolín, en la provincia de Santander, hasta llegar a Sedano con el fin de visitar a la que por entonces era su novia.

«En aquel tiempo —dice—, Sedano era una comunidad palpitante y estructurada, un pueblo principal, con su notoría, su registro, su juzgado, su telégrafo, su fonda y su farmacia. Era un pueblo de economía pobre, de mera subsistencia tal vez, pero un pueblo vivo, con demografía creciente, jóvenes en sus bailes y niños en sus escuelas».

Con el paso de los años, Sedano será, justamente, para Delibes uno de los ejemplos representativos de la progresiva decadencia de tantos pueblos de Castilla:

«Día a día, año a año, el cronista ha ido asistiendo a la decadencia de este bello pueblo, a la agonía y muerte de las aldeas vecinas... la población de Sedano, como casi toda la de la Castilla rural, es (hoy) una población envejecida que vive del retiro y asiste, aparentemente impasible, pero mordida por el dolor y la nostalgia, al declinar de unas formas de vida, al ocaso de una cultura».

Y sigue la «patética relación» de diferentes localidades cercanas al pueblo, ya muertas o a punto de extinguirse: Huidobro, Quitanaloma, Turzo, Cubillas del Rudrón, Pesquera y Nidáguila.

Y, en cuanto está de su parte, Delibes querría contribuir a detener esa decadencia. ¿Qué podría hacerse?, se pregunta: «¿Cooperativas agrícolas? ¿unas modestas industrias alimentarias que transformasen la escasa producción de la comarca y sujetasen al también escaso personal?» [119].

Pero al margen de esos problemas, de ese atraso y de sus posibles soluciones, aparece claro que, para Delibes, la residencia, más o menos continuada en Sedano ha llegado a ser una necesidad; en primer lugar, porque le permite el contacto directo y saludable con la naturaleza y con las gentes del pueblo:

«Sedano es mi pueblo —escribe en una ocasión—, un pequeño gran pueblo de Burgos, donde la gente llega a vieja comiendo manzanas y miel, los cangrejos y las truchas se multiplican confiadamente en los regatos y los conejos corren libre por el monte sin temor a la mixomatosis. Quiero anticipar con esto que Sedano es un pueblo muy sano y que ni las manzanas ni los hombres tienen coco allí». [120].

Si se tiene eso en cuenta, no resulta extraño que las alusiones a Sedano sean frecuentes en algunos de sus ensayos, y múltiples en los que trata de la caza y de la pesca. «Hoy nos trasladamos a Sedano —escribe en una ocasión (7-7-1970)—. Cada vez me agrada más este aislamiento» [121].

En el mismo pueblo, o en sus cercanías, asiste Delibes a emotivos acontecimientos familiares: «Se casó mi hija Angeles (3-9-1970) —la primera en desfilar— en una ceremonia impresionantemente sencilla, muy de mi gusto, en la ermita de Moradillo de Sedano (ocho vecinos). Siento una gran conmoción interior» [122]. Y en otra ocasión (26-12-1972).

«Como suele ser costumbre en la familia, el día de Navidad por la tarde, marchamos a Sedano, para pasar la semana que media hasta Nochevieja. Sedano, al Norte de Burgos, tiene un encanto peculiar, aún en estas fechas hibernizas, con el caserío encajonado entre los montes y las manchas de roble , hayas y pimpollo, abrigando valles, páramos y laderas» [123].

La identificación con este pueblo a que ha llegado Delibes le mueve a darnos noticia de aconteceres relacionados con los problemas que agitan la vida de aquella comunidad.

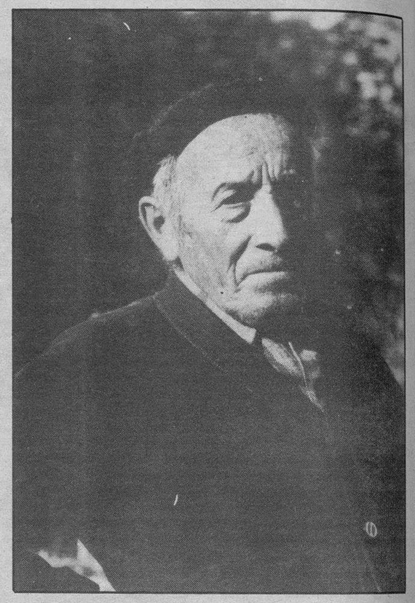

«Sedano anda angustiado —escribe el 8-9-1970—. El año ha sido bueno de fruta pero nadie compra las peras ni las ciruelas. Hace tiempo que vengo animando a los sedaneses a crear una Cooperativa...» [124].

Con ello Miguel Delibes si, por un lado, deja constancia de las inquietudes del momento en «su pueblo», nos ayuda, por otro, a conocer, aún más, la medida de su personalidad humana.

Pueblos, personas y paisajes burgaleses en su obra

Ademáss de Sedano, y, tal vez, como consecuencia de esa residencia más o menos prolongada en ese pueblo o, casi siempre, a causa del ejercicio de su actividad de cazador y pescador, numerosos pueblos de nuestra provincia aparecen expresamente citados en las obras que Delibes ha dado a la imprenta como «cazador que escribe».

Vamos a enumerar esos pueblos con la pretensión —no sabemos si totalmente lograda— de no olvidar ninguno de ellos y dejando a un lado a Sedano —del cual nos hemos ocupado ya— y a Santa María del Campo, cuyas tierras fueron cazadero habitual para Delibes durante bastantes años.

(Advertimos también, que cualquiera de los pueblos que vamos a enumerar —como los dos anteriormente citados— pueden aparecer nombrados varias veces en cada una de las obras que citamos).

— Con la escopeta al hombro: San Felices de Abajo, Huidobro, Nocedo, Quintanilla Sobresierra.

— Un año de mi vida: Valdenoceda, Basconcillos del Tozo, Moradillo de Sedano, Mozuelos, Quintanilla de Abajo, comarca de La Lora, Lerma, Barbadillo del Mercado, Milagros, Moradillo del Castillo, Tubilla del Agua, Covarrubias.

— Mis amigas las truchas: San Felices, Orbaneja del Castillo , Moradillo, Covanera, Tubilla del Agua, Hoyos del Tozo, Valdelateja, Vizcaínos, La Lora.

— Las perdices del domingo: Estépar, Escuderos, Torrepadre, Santa María del Campo (que en este libro tiene una importancia especial).

— El otro fútbol: Milagros.

— Aventuras, venturas y desventuras de un cazador a rabo: Villafuertes, Pampliega, Escuderos, Mozuelos, Valdepuente.

— Castilla habla: Sedano, Escuderos, La Peña, Hontoria, Presencio, Villafruela, Villaverde de Mogina, Celada, Pampliega, Frandovínez, Santa María del Campo, Cortiguera, Nocedo, Hoyos del Tozo. Zamancas, Gredilla la Polera, Turzo, La Lora, Huidobro, Torrepadre, Roa de Duero, Ahedo, Santa Coloma, Mozuelos, Valdelateja, Quitanaloma, Cubillas del Rudrón, Pesquera de Ebro y Nidáguila.

— Mi querida bicicleta: Rememora Delibes en este pequeño libro sus correrías en bicicleta —a veces en compañía de su mujer, Angeles—, por Sedano, Covanera, Cabañas de Virtus y Quintanilla Escalada.

Más tarde, su hijo Juan consiguió ganar, en una ocasión y contra todo pronóstico, la carrera ciclista Sedano-Covanera-Sedano.

— Vivir al día: En los pueblos moribundos (p. 114), se refiere a Cortiguera y dice:

«Acabo de visitar Cortiguera, un pueblo burgalés en trance de desaparición... Es un pueblo moribundo; un pueblo en agonía. Sus calles tortuosas, invadidas por la ortiga y el helecho, sin un ladrido ni una sonrisa de niño que quiebre el silencio, encierran un patetismo tétrico, un lúgubre aire de camposanto» (1961).

En otro artículo titulado —Sedano sin Isaac Peña—, dice:

«Ha muerto Isaac Peña, el hombre que tuvo el valor de romper con todo para retirarse al rincón que apetecía. Cada hombre en el mundo necesita su rincón —uno sólo—, como necesita una mujer, pero son contados los que se deciden a cortar de raíz para seguir su impulso» (p. 124).

(Habla también de Covanera) (1961).

En el artículo titulado Castilla negra y Castilla blanca (p. 177) vuelve sobre el tema de los pueblos abandonados y escribe:

«En las parameras de Soria y Burgos hay pueblos enteros abandonados. Pueblos que las trepadoras, los helechos, la zarzamora y la ortiga van demoliendo poco a poco. De aquí a unos años, esos pueblos, que todavía conservan un rastro humano, podrán mostrarse al visitante fríos y en escombros, como nuevas ruinas de Numancia... En verdad porque conozco y amo a Castilla no puedo permitirme licencias en su presentación. Castilla, mejor o peor pintada es así... A no ser que el sueño de Valdeajos se haga realidad y lo que no dio el suelo en siglos lo dé ahora el subsuelo en años» (1964).

— El libro de la caza menor: Moradillo de Sedano, Villafuerte de Esgueva, Villodrigo, Sedano, Masa, Roa de Duero, Burgos.

— Tres pájaros de cuenta: Refiere en este librito Delibes el conocimiento de las costumbres de tres pájaros —cuco, cárabo y grajilla— tal como lo pudo adquirir, accidentalmente, en su refugio de Sedano. (Se habla también de Covanera y Valdelateja).

— La caza en España: En una ocasión se alude a Sedano (p. 37). Por otra parte, una de las características de Delibes como amigo, como escritor cinegético o como conversador, es su exquisito cuidado en darnos a conocer con sus nombres propios las personas de quien habla o que le acompañan, por muy humilde que sea su profesión o la función social que desempeñan en la sociedad. Es, sin duda alguna, una muestra más de humanismo de Delibes. De esta manera, personas sólo conocidas en el muy reducido ámbito familiar o vecinal, profesionales medios y hombres de carrera exclusivamente dedicados a sus actividades, aparecen reiteradamente nombrados en las obras anteriormente citadas, o en otros ensayos, viendo con ello reconocido su papel en los temas referentes a esos escritos y en esa pequeña, o grande historia de cada día, y adquiriendo con ello esa suerte de permanencia, aún para la posteridad, que sólo suele proporcionar la letra impresa.

Y así, ciñéndonos a nuestra provincia, sabemos de Angel —guarda en el Rudrón—, de Enrique Calleja —molinero de Escuderos, sobre el Arlanza—, de Luis —guarda en el cazadero de Santa María del Campo—, de José Luis Montes —su amigo y compañero en tantas cacerías en ese mismo pueblo, a quien dedica las perdices del domingo—, de Santi —el conocido fotógrafo burgalés—, que deja admirado al novelista en alguna ocasión por la ligereza de sus piernas y por su aguante incansable en cierto día de caza [125].

Los ejemplos podrían multiplicarse, sin olvidar el espléndido retrato que nos ofrece el gran pintor Vela Zanetti que, «con sus largos cabellos blancos ensortijados, su barba rojiza y su sólida contextura, parece un patriarca bíblico prodigiosamente instalado en nuestro tiempo. su figura transciende una vitalidad avasalladora» [126].

Junto a esos retratos de hombres, se le caen también a Delibes de la pluma, con harta frecuencia y en esos mismos libros, minuciosas y plásticas descripciones del paisaje, a veces mediante rápidas pinceladas, con las que hábilmente nos sitúa en el lugar y ambiente donde se mueve, y con las cuales nos transmite la impresión personal que en él suscitaron esos lugares en aquella ocasión.

Veamos p.e., cómo describe el Delibes cazador, el paisaje que se presenta ante él un día de otoño (23-10-1979) en las cercanías de Santa María del Campo:

«Para mí —dice—, lo mejor, fue gozar de la perspectiva del vale desde la pestaña de la ladera, puesto que no suele ser el mío; las pinadas de repoblación y las mesetillas de aulagas en primer plano, dando paso a los álamos del soto y la cinta móvil, reververante del Arlanza, del otro lado del cual se extienden, hasta la ladera opuesta, los rastrojos amarillos y los verdes retazos de remolacha. Un cuadro sedante, en su amena languidez otoñal» [127].

Leamos ahora la magistral pintura que nos hace de las laderas de Huidobro, donde Delibes visita al único de sus habitantes:

«Las laderas de Huidobro, al Norte de Burgos, erizadas de hayas, olmos, tilos, robles y avellanos, delimitan un verde valle en el que pasta el ganado. Sobre una cotera descansa la iglesia, una ermita románica semiderruída (con un bello ábside en buen estado de conservación) que el señor Luis utiliza, desde hace años, como pajar. Al pie, el pueblo arruinado, devorado por la madreselva, apenas tres casas erguidas, y en las cuestas del Sur, entre la fronda, se ven blanquear los lavaderos de una vieja mina de cobre, abandonada hace años, cuya explotación nunca pasó de un sistema primitivo. Contra el azul del cielo se recortan las siluetas de dos alimoches planeando y, sobre ellos, un águila real. El valle, silencioso, parece fuera del mundo y, sin embargo, la codicia y agresividad de la técnica han llegado hasta él. Una pala mecánica —¿autorizada por quién?— ha abierto un calvero en el bosque, desenraizando las hayas más bellas y corpulentas. Dos caballos pacen en la cotera de la ermita».

El cronista y el escritor costumbrista se dan luego la mano cuando Delibes describe, con mano maestra a ese Luis, un «Robinsón en la montaña» de Huidobro [128].

Importantes obras de Miguel Delibes se localizan en la provincia de Burgos

También consecuencia de ese especial conocimiento que Miguel Delibes posee en la provincia de Burgos, es la clara localización de alguna de sus más importantes novelas en nuestra provincia. Son las siguientes:

— Las guerras de nuestros antepasados.

Escribe Emilio Salcedo sobre la localización de determinados episodios de esta novela (cuarta noche):

«El novelista, que tantas veces ha caminado por el desierto pueblo de Cortiguera, sobre el cañón del Ebro en tierras de Burgos, ha pensado todas las facilidades de ficción de un lugar así, que reaparecerá en la novela El disputado voto del señor Cayo» [129].

— El disputado voto del señor Cayo.

«La intrahistoria de las elecciones es el tema de la nueva novela El disputado voto del señor Cayo, que entronca con Las guerras de nuestros antepasados, por la presencia del pueblo abandonado (Cortiguera), más solitario todavía».

(Varios pueblos más pueden reconocerse, según parece, entre los que, citados con nombre supuesto, se aluden en la novela: Tubilla del Agua, Covanera, Sedano, San Felices, Escalada y Orbaneja del Castillo [130].

— Parábola del náufrago.

Sobre el seto que rodea el refugio, impuesto, de Jacinto San José, y que le oprime y ahoga cada día más angustiosamente, escribe L. López Martínez:

«Este paisaje de colores oscuros y negros, poblado de innumerables especies animales y vegetales, y con un suelo de rocas grises, lo ha recogido Delibes de su estancia en la provincia de Burgos. Exactamente del valle donde se encuentra el refugio que posee en esta provincia (Sedano) y donde pasa la mayor parte del tiempo de sus vacaciones» [131].

— Cartas de amor de un sexagenario voluptuoso.

Escribe en una ocasión Eugenio Sanz Vecilla, el protagonista de esta obra:

«En las afueras del pueblecito donde nací, en la comarca de Villarcayo, adquirí hace tiempo una vieja casa de piedra de dos plantas donde he pasado siempre las vacaciones y, ahora ya retirado, proyecto refugiarme parte del año» [132].

En otra de sus obras, una de las más atrayentes y bellas —Castilla habla—, libro de traza costumbrista, y también de inquieto pensamiento, Delibes da a conocer distintos aspectos de una Castilla real, más poco conocida para muchos. Son 32 coloquios con distintas personas de nuestra tierra castellana, todas ellas representativas de un modo de ser y trabajar típicos; a veces en trance de desaparecer. «El cronista» —el propio Delibes, naturalmente— deja constancia para la historia, y para nuestra admiración, siempre con inmenso cariño, de lo que ve y oye. Doce, al menos, de los treinta y dos capítulos de que consta la obra están dedicados a la provincia de Burgos. Son los siguientes, con sus títulos:

III. Pueblos envejecidos.
VI. Los girasoles.
IX. Tentativas de repoblación.
X. Petróleo y patatas.
XII. El Robinsón en la montaña.
XIV. Las setas y otros frutos silvestres.
XV. Pastor de ovejas.
XIX. Los caracoles.
XXIII. El calvario de Ahedo.
XXVIII. ¿Adiós al cangrejo de las patas blancas?
XXX. El alimanero.
XXXI. Hornillos y dujos.

Ofrecemos a continuación, como muestra, un conmovedor trozo en el que Delibes nos habla del «calvario» de Ahedo:

«El encanto de estas sencillas manifestaciones de fe reside, precisamente, en su espontaneidad, en su improvisación, en su falta de ensayo. Si algo sobra en Ahedo ese día son los mirones, que con su sola presencia vienen a convertir en espectáculo un acto de piedad comunitario... Concluido el desfile, ya en la iglesia, los judíos crucifican al Nazareno, mientras un niñito de siete años llora inconsolable al pie de la cruz. El cronista se vuelve al hombre que le acompaña y le pregunta por la razón de su llanto y el hombre que le acompaña, emocionado, señala con su dedo a Ciriaco Sedano —quien con la túnica, la corona de espinas, la peluca y las barbas postizas resulta irreconocible— acostado sobre el madero y farfulla, ahogando un sollozo: A ver, natural, ¿qué quiere que haga la criatura? Al fin y al cabo es su tío» [133].

(117) En M. Alvar, o.c., 121.
(118) En C. Alonso de los Ríos, o.c., 93.
(119) M. Delibes, Castilla habla, Barcelona 1986, 23ss.
(120) M. Delibes, Un nuevo escritor, en Vivir al día, Barcelona 1968, 99.
(121) M. Delibes, Un año de mi vida, Barcelona 1979, 14.
(122) M. Delibes, o.c., 36.
(123) M. Delibes, Aventuras, venturas y desventuras de un cazador a rabo, Barcelona 1985, 136.
(124) M. Delibes, Un año de mi vida, Barcelona 1979, 39.
(125) M. Delibes, Aventuras, venturas y desventuras de un cazador a rabo, Barcelona 1985, 174.
(126) M. Delibes, El otro fútbol, Barcelona 1982, 41.
(127) M. Delibes, Las perdices del domingo, Barcelona 1981, 151.
(128) M. Delibes, Castilla habla, Barcelona 1986, 75.
(129) E. Salcedo, M. Delibes, Valladolid 1986, 46.
(130) E. Salcedo, o.c., 54.
(131) L. López Martínez, La novelista de Miguel Delibes, Murcia 1973, 189.
(132) M. Delibes, Cartas de amor de un sexagenario voluptuoso, Barcelona 1983, 16.
(133) M. Delibes, Castilla habla, Barcelona 1986, 138 y 139.

M.C.D 2018

Letras

LOS 10 LIBROS MÁS VENDIDOS

1. **LA ISLA INAUDITA**
   De Eduardo Mendoza
   (Seix Barral).
2. **BELTENEBROS**
   De Muñoz Molina
   (Seix Barral).
3. **LA HOGUERA DE LAS VANIDADES**
   De Tom Wolfe
   (Anagrama).
4. **EL NEGOCIADOR**
   De Frederick Forsyth
   (Plaza y Janés)
5. **LOS AMORES DIFICLES**
   De Italo Calvino
   (Tusquets)
6. **LEON, EL AFRICANO**
   De Amín Maalouf
   (Alianza)
7. **SAMARCANDA**
   De Amin Maalouf
   (Alianza)
8. **EL PENDULO DE FOUCAULT**
   De Umberto Eco
   (Lumen)
9. **LAS RECETAS DE CARVALHO**
   De Vázquez Montalbán
   (Planeta)
10. **GROUCHO Y CHICO, ABOGADOS**
    De Michael Barson
    (Tusquets)

OTROS

HEIDEGGER Y EL NAZISMO
De Víctor Farias
(Munchnik)

LA FELICIDAD
De Rodríguez Delgado
(Temas de Hoy)

TERROR Y TERRORISMO
De J. Caro Baroja
(Plaza y Janés)

EL OTRO NOMBRE DE LA TIERRA
De E. de Andrade
(Pre-textos)

EL TAZON DE HIERRO
De Félix Novales
(Crítica)

Juan Marsé

Si te dicen que caí

A mediados de Septiembre Seix Barral publica una de las obras más significativas de la narrativa española contemporánea, en su nueva y definitiva versión, revisada por el autor. A continuación transcribimos la nota a la nueva edición, realizada por Juan Marsé, que ilumina las razones y la importancia de esta edición.

«Escribí esta novela convencido de que no se iba a publicar jamás. Corrían los años 1968-1970, el régimen franquista parecía que iba a ser eterno y una idea obsesiva y fatalista se había apoderado de mí: la de que la Censura, que aún gozaba de muy buena salud, nos iba a sobrevivir a todos, no solamente al régimen fascista que le había engendrado sino incluso a la tan anhelada transición (o ruptura, según el frustrado deseo de muchos), instalándose ya para siempre, como una maldición gitana del caudillo, en el mismo corazón de la España futura. Tal era de negra y pesimista la perspectiva después de más de treinta años de represión y mordaza. Así pues, sumergido en esa desesperanza oceánica, me lié la manta a la cabeza y por vez primera en mi vida empecé a escribir una novela sin pensar en la reacción de la Censura ni en los editores ni en los lectores, ni mucho menos en conseguir anticipos, premios o halagos. Desembarazado por fin del pálido fantasma de la autocensura, pensaba solamente en los anónimos vecinos de un barrio pobre que ya no existe en Barcelona, en los furiosos muchachos de la postguerra que compartieron conmigo las calles leprosas y los juegos atroces, el miedo, el hambre y el frío; pensaba en cierto compromiso contraído conmigo mismo, con mi propia niñez y mi adolescencia, y en nada más. Jamás he escrito un libro tan ensimismado, tan personal, con esta fiebre interior y este desdén por lo que el destino pudiera depararle. Una vez concluido, el azar quiso que alguien me hablara de la convocatoria del primer Premio Internacional de Novela «México», convenciéndome para que lo presentara, puesto que la edición española era una quimera. Y entonces todo fue inesperadamente rápido: la novela ganó el concurso y fue impresa en México (Editorial Novaro, S.A. 1973) con una urgencia insensata que no se me dio oportunidad de corregir la edición española, en Septiembre de 1976, casi un año después de la muerte del dictador, tampoco alcancé a revisar el texto, a causa esta vez de mi propia negligencia.

Desde entonces me animó el deseo de corregir no solamente las muchas erratas y más de una operación desmañada, sino, sobre todo, el de arrojar un poco más de luz sobre algunas encrucijadas de una estructura narrativa compleja y ensimismada. La novela está hecha de voces diversas, contrapuestas y hasta contradictorias, voces que rondan la impostura y el equívoco, tejiendo y destejiendo una espesa trama de signos y referencias y un ambiguo sistema de ecos y resonancias cuya finalidad es sonambulizar al lector. La penumbra que envuelve muchos pasajes importantes del libro siempre me pareció necesaria: en los labios de los niños, decía Antonio Machado, las canciones llevan confusa la historia y clara la pena. Pero en otros repliegues del relato, menos decisivos tal vez, no conectados directamente con los nervios secretos de la trama, esa penumbra expositiva no era necesaria y ha sido atenuada o anulada en beneficio de una mayor claridad. Con respecto a ediciones anteriores, ésta presenta dos capítulos menos aunque ninguno ha sido suprimido; simplemente el texto ha sido redistribuido teniendo en cuenta aspectos de orden temático más que formales. Algunos fragmentos han sido desmontados pieza por pieza y vueltos a montar, hay supresiones y añadidos, pero nada que pueda afectar a cuestiones de tono y estilo ha sido alterado».

Coincidiendo con la fecha de publicación del libro, se estrenará en España la película del mismo título, basada en la novela, dirigida por Vicente Aranda y protagonizada por Victoria Abril, Antonio Banderas y Javier Gurruchaga entre otros.

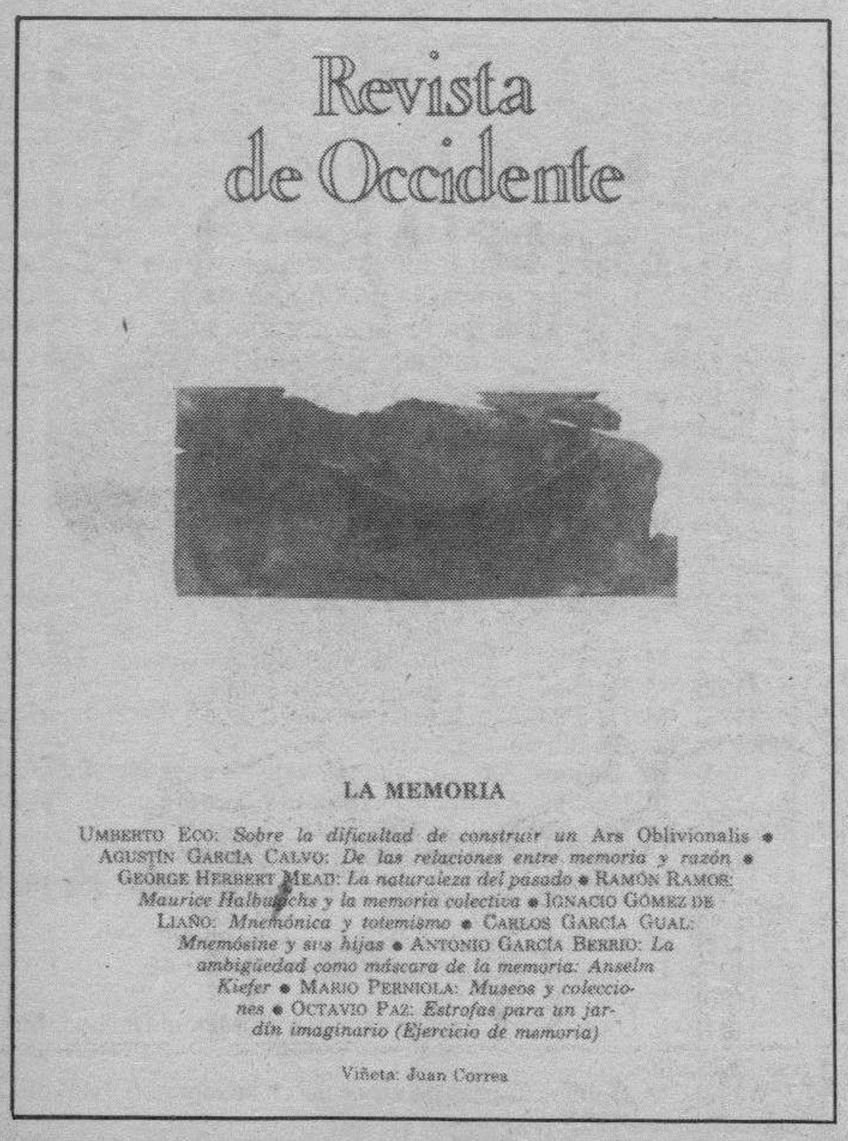

Revista de Occidente

Que Revista de Occidente llegue, al número 100 de su actual etapa, y que lo haga en estado de perfecta salud, es una buena noticia no sólo para quienes lo hacemos, sino también para todo la cultura española. Y lo es porque, en un momento que se caracteriza por la acelerada sucesión de modas y modos, y la obsolencia programada de los productores culturales, convertidos en meros objetos de consumo inmediato, esa pervivencia muestra que, a pesar de todo, existe también en el mercado un lugar para proyectos intelectualmente más rigurosos, de lo que es habitual por estos pagos.

Revista de Occidente fue fundada en 1923 por José Ortega y Gasset con el fin de que sirviera de elemento dinamizador en la vida cultural del momento, y desde su primera aparición se convirtió en la más influyente y prestigiosa publicación de su género no sólo en nuestro país, sino también en todos los de habla española. La revista introdujo o difundió entre nosotros, en aquellos efervescentes años de entreguerras, las innovaciones que se estaban produciendo en todos los campos de la ciencia y el pensamiento, las vanguardias artísticas y literarias y los grandes debates intelectuales de la época. En ella colaboraron figuras de la talla de Albert Einstein, Thomás Mann, Max Weber, Le Corbusier, Jorge Luis Borges, Pablo Neruda, Ramón Gómez de la Serna y la práctica totalidad de los integrantes de la Generación del 27, de Lorca a Guillén pasando por Aleixandre, Cernuda o Alberti.

Tras un par de interrupciones forzadas, primero, por la guerra civil y la subsiguiente postguerra y más tarde, ya en los años 70, por insalvables dificultades económicas, la cuarta y actual época de la revista se inició en 1980, con la constitución de la Fundación José Ortega y Gasset, que desde entonces actúa como empresa editora. Fiel a los propósitos de su fundador, Revista de Occidente sigue siendo hoy, en palabras de su actual directora, Soledad Ortega, «una publicación de vanguardia, atenta a las inquietudes y expectativas de nuestro tiempo», empeñada en la defensa del ensayo como forma de expresión literaria y del diálogo entre las diversas especialidades del pensamiento, atenta a todos aquéllos temas incitadores que pueden mantener al lector informado con respecto al inmediato futuro de la cultura.

Consagrada preferentemente, como en sus orígenes, a las ciencias sociales, las humanidades y la creación literaria, la mayoría de sus números tienen las humanidades y la creación literaria, la mayoría de sus números tienen un carácter parcial o totalmente monográfico. En los últimos dos años han aparecido monografías dedicadas a temas de tanta actualidad o tan permanente interés como «El tiempo», «El cambio tecnológico», «La publicidad», «Pessoa y su siglo», «Cataluña» o «La narrativa española actual», a cargo siempre de especialistas de la máxima solvencia: Umberto Eco, Jean Baudrillard, Julio Caro Baroja, Gianni Vattimo, María Zambrano, Claude Levi-Strauss o el premio Nobel de Economía James Buchanan son algunos de los nombres que han colaborado recientemente en las páginas de la revista.

M.C.D 2018

Impresiones Brasil

Monedas en el Fuero Viejo de Castilla

Feliciano Milara Sánchez

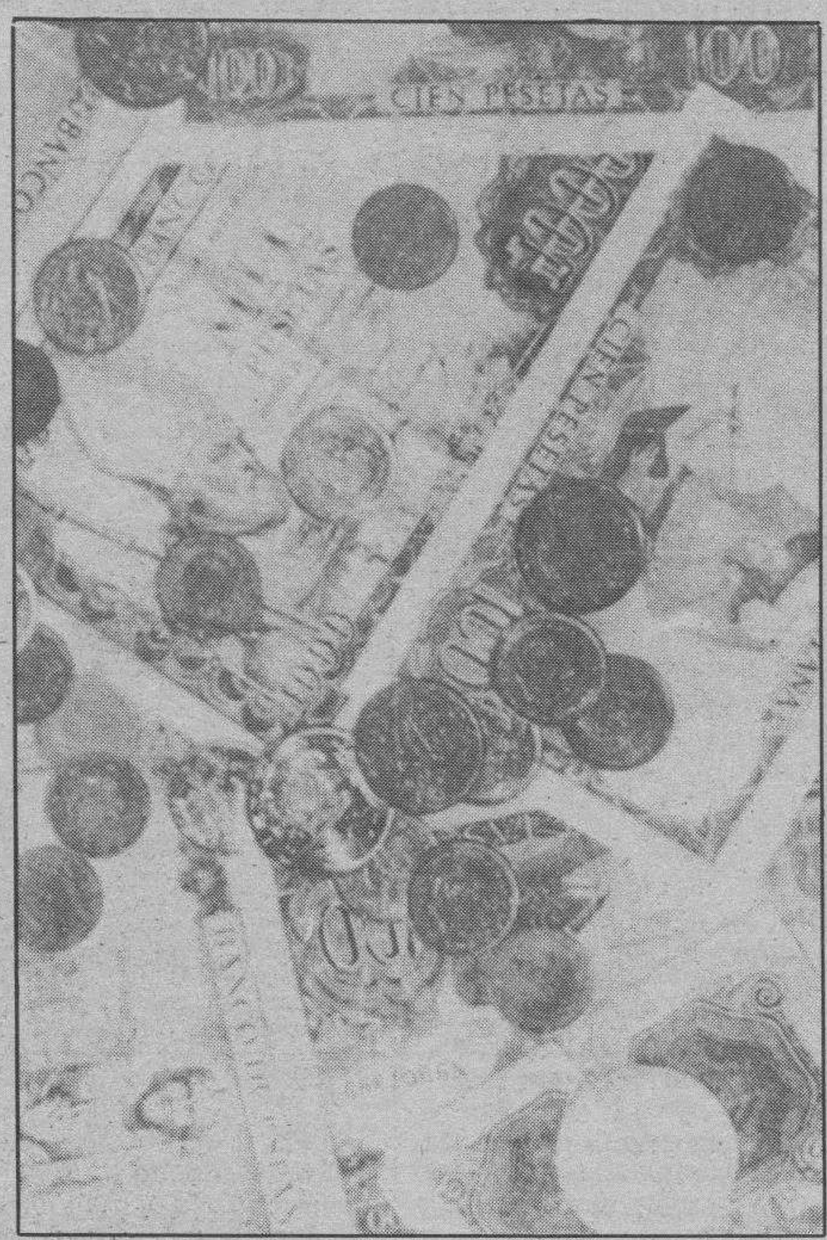

La antigüedad del tiempo es cosa que hace olvidar a las personas los hechos pasados. Nuestro propósito es, pues, insertar algunas facetas de tal guisa, investigadas con paciencia y meticulosidad, correspondiente a las monedas que en tiempo se llamaron «sueldos» y sus diferentes épocas y etapas, limitándose a expresarlas someramente para general conocimiento, en la forma siguiente:

Veamos de determinar el valor de los «sueldos», aunque éstos variaron desde don Pelayo hasta don Fernando el Católico, y de los demás en que este Fuero hace mención de la moneda «sueldo». El señor Cantos Benítez probó que el valor del Sueldo de plata, era la sexta parte de una Onza; posteriormente en el reinado de don Alonso VI se introdujo el maravedí, cuyo nombre se empezó a dar al sueldo de Oro y Plata. Los sueldos de plata duraron en el Reino de León hasta el año 1160 en que don Fernando II labró los sueldos leoneses de la mitad del valor de los de plata. En Castilla corrieron los sueldos de plata el año 1221 en que don Fernando III introdujo la moneda de los Pepiones, de los cuales ciento ochenta componían un maravedí de oro de sexta parte de onza, y mandó que el maravedí de oro valiese quince sueldos Pepiones. Después regulando cada sueldo por el valor de la sexta parte de una onza de oro, se ve que cada sueldo de los pepiones, valdría tres reales vellón, once maravedís y un tercio de otro. Es verosímil que el sueldo antiguo de plata costase de veinticuatro dineros. Advirtiéndose que al compás que se redujo el valor del sueldo, se redujo también el valor de las monedas subalternas que lo componían; pues hallamos que dicho don Fernando III mandó que el sueldo de su tiempo valiese doce «Pepiones», y cada Pepión, según la cuenta, valdría nueve maravedís y medio, excepto un leve quebrado.

En el Reinado de don Alfonso X el Sabio, año 1252, se labraron los sueldos burgaleses, y sólo permanecieron hasta el año 1258 en que los suprimió. Su valor era de treinta maravedís y un quinto. Desde el año 1258 se labraron los sueldos comunes de a ocho dineros cada uno, de los cuales cinco componían cuatro maravedís novenes, y duraron hasta el año 1497. Su valor era 34 maravedís del día.

Jeroglíficos por Fernando Sáez

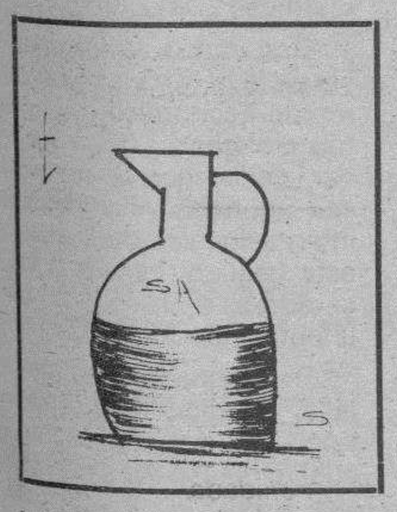

1. ¿Qué han puesto en ese tejado?

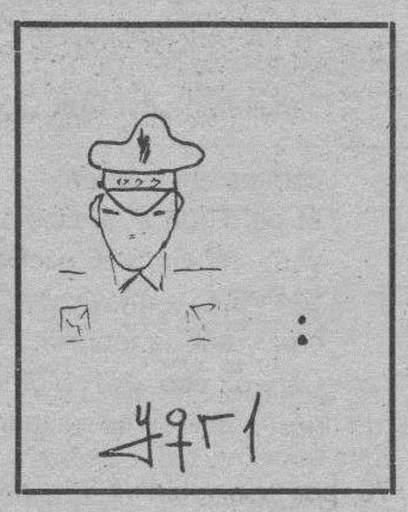

2. Antes se veían muchos por Burgos, ahora no tanto.

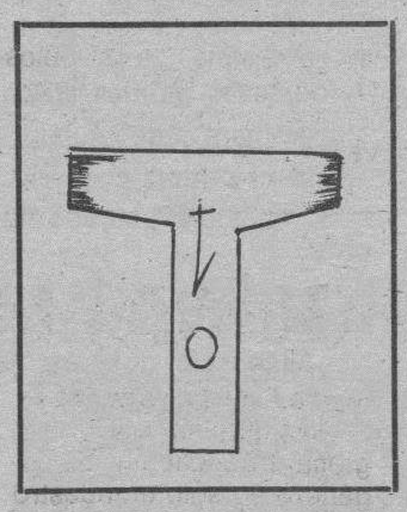

3. Con la noticia que le han dado, Juan...

4. Famosísimo barrio burgalés

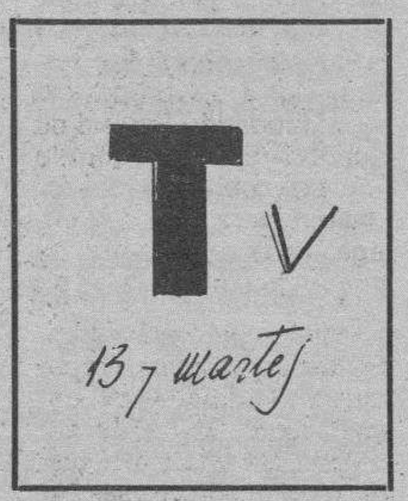

5. ¿Por qué no viniste?

6. ¿A qué hora vendrás?

Solución al anterior:
1. — Tejas raras. 2. — Militares y curas. 3. — Está contento. 4. — Gimeno. 5. — Tuve un mal día. 6. — Entre las dos y tres.

Sonría, por favor

Mesa-Madero

Mesa-Madero

M.C.D 2018

Colaboración

La perdiz: factor de revalorización económica de las tierras más pobres y deprimidas de la comunidad Castellano-Leonesa (I)

Félix Pérez y Pérez y José Félix Pérez Gutiérrez
Facultad de Veterinaria Madrid

Las posibilidades de explotación de la perdiz roja española repesentan en este momento algo más que un simple episodio cinegénito —venatorio— palabras que expresan caza-captura de animales salvajes por el hombre, con o sin la colaboración del perro, respectivamente.

Hay aspectos importantes a tener en cuenta, tales como: La evidente realidad exitosa de la cría de la perdiz en régimen de planificación —programación— cría industrial. El prestigio de la perdiz roja española reina de la avifauna entre el turismo cinegético. El echo singular de la perdiz roja referente a su desarrollo en España, mientras desaparece de los territorios que en otra época ocupó en Asia y Europa. Predilección de la perdiz roja por los ecosistemas mesetarios, (ambas Castillas, Extremadura y alta Andalucía).

En España no existe una idea clara de las perspectivas que ofrece la perdiz roja y el valor económico-social motivado por este interesante animal. Por ello, me agrada la oportunidad ofrecida por el Diario de Burgos para destacar en —sendos artículos— los fundamentos en que ha de basarse la promoción de la perdiz.

En el momento actual, la perdiz está considerada como la pieza más cotizada de nuestro patrimonio faunístico —que no sólo hemos de conservar como pertenencia de la naturaleza viva, sino por ser Patrimonio de la Humanidad.

Quienes, desde hace tiempo, venimos dedicándonos al estudio de la perdiz roja, sentimos enorme satisfacción al contemplar cómo, Organismos, Entidades y personas dedican espacio, tiempo y sacrificios a la promoción de un animal —ibérico por excelencia— cual es la perdiz roja.

La perdiz roja —a quien tuve el honor de denominar «perdiz roja española»— representa una verdadera joya, reina de la avifauna ibérica y posiblemente universal. Lamentablemente su hábitat va perdiendo espacio para refugiarse en España peninsular e insular, fenómeno que representa algo emocional para nosotros. Se ha dicho que el territorio que va dejando la perdiz roja podrá ocuparlo la perdiz pardilla, de tendencia más universal.

Cierto que la perdiz roja a través de los siglos no sólo se ha adaptado al ecosistema ibérico (mediterráneo en general) sino que su organismo lleva impresas las peculiaridades biológicas que comportan el nacer, vivir y morir en España.

La perfección alcanzada en los recursos biológicos, que le permiten combatir los cambios de temperatura, tipos de alimentación, reproducción, etc., ha dado a la perdiz roja la condición de «ave sedentaria», renunciando a la migración para quedarse durante todo su ciclo vital con nosotros. De este modo el campesino español ha llegado a conocer mejor a la perdiz roja a quien ama y respeta, sobre toda la avifauna.

Referiré algún párrafo escogido de mi libro «La Perdiz Roja Española» para resaltar aún más cuanto deseo expresar:

«Se ha dicho —y es verdad— que la perdiz roja nació para ser cazada, no tiene sentido su fin por senectud. Creo que este bravo animal no moría a gusto en tales condiciones. Entonces el binomio perdiz-cazador adquiere especial consideración. Cierto también, que la caza de la perdiz roja es diferente a la de otros volátiles, como diferentes son tantas cosas de España.

Digamos, en primer lugar, que no existe otra especie animal en la avifauna que encaje mejor en el ecosistema ibérico al que se ha adaptado a través de los siglos. Será el Sol de España (tiempo de heliofanía), la singular altitud de nuestras tierras y su pureza ambiental, la calidad y figura de la vegetación espontánea, la pureza de las aguas, la singular composición de las tierras, la inclinación de las mismas y, por ello, son continuo lavado por la lluvia. Quién sabe, lo probable es que un conjunto de causas actúen como con causa danto tan singular resultado —cierto, también—, que la perdiz roja se ha ido retirando de multitud de climas, países y regiones para quedarse en España, donde se encuentra precisamente con singular frecuencia en el corazón de la península: ambas Castillas, Extremadura, Alta Andalucía, etc., siendo Guadalajara en tres regiones: Campiña, Sierra y Alcarria, donde se halla con particular abundancia, singularmente en esta última.

La perdiz roja es, por tanto, un animal «a la española» por lo que cual propusimos para la misma la denominación de «perdiz roja española».

No vamos a discutir si la caza es o no deporte. La verdad es que este importante episodio, nacido de la Naturaleza misma, representa en este monento histórico la única oportuniadad del hombre moderno para, desde el soporte que todavía le ofrece la Naturaleza viva, ejercer la actividad más antigua, que fue vital para nuestros antepasados.

La caza pone a prueba y ejercita los sentidos de la vista, oído, tacto, (se dice qe también el olfato); mientras el cazador pone en práctica sus recursos de estrategia, astucia e inteligencia para, de este modo, vencer —superando los recursos instintivos, fortaleza física y bravura del animal salvaje—.

La caza, representa algo muy importante no sólo para combatir el ocio, sino para la realización de motivaciones propias del ser humano.

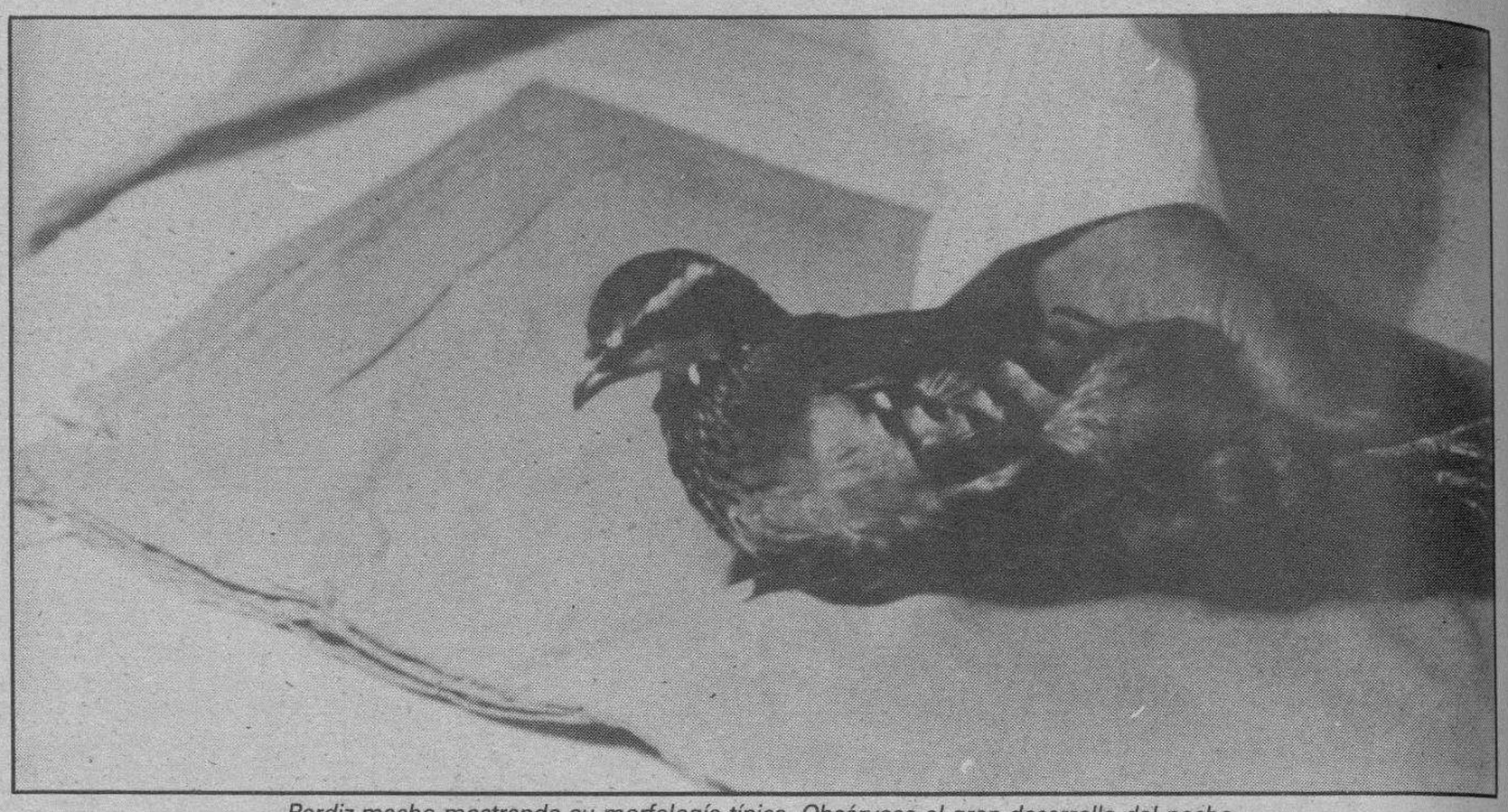

Perdiz macho mostrando su morfología típica. Obsérvese el gran desarrollo del pecho.

Por supuesto que la caza es —algo más que un simple residuo histórico—. Cuando se practica con nobleza, sensibilidad, honradez y sin ventaja por parte del cazador, resulta un deporte incomparable y, como ha dicho Miguel Delibes no hay nada tan gratificante como salir al campo a cazar —los pinos huelen a pino y parece que uno estuviera estrenando el Mundo.

La perdiz es, probablemente, la más antigua de las gallináceas a quien el hombre no pudo domesticar hasta contar con los recursos que hoy le ofrecen las modernas bietecnologías en: reproducción, aclimatación, manejo y etología (psicología animal).

El hombre primitivo comenzó admirando a las aves a quienes respetaba y rendía culto por enterderlas como «mensajeras de la Divinidad» —espías de los dioses que, volando hacia el infinito, transmitían sus mensajes—.

La perdiz, como ave muy apegada a la tierra, se convirtió en compañera inseparable del campesino al conseguir a través de la evolución la condición sedentaria que le permite desarrollar su ciclo biológico en el lugar de nacimiento.

Por su belleza, vigorosidad, resistencia, bravura, etc., fue sin duda ganando la admiración entre la avifauna salvaje.

Es difícil precisar el origen de la perdiz. Se sabe que el hombre troglodita no tenía otra razón que la caza, ejercida antes de ser pastor y labrador. La perdiz existió con abundancia en el paleolítico como testifican los fósiles hallados en cavernas europeas.

La caza de la perdiz, junto a mamíferos salvajes, llegó a constituir el deporte favorito de reyes, nobles e hidalgos para terminar en un vicio que llegó a distraer al hombre de actividades más útiles. La Biblia señala que Moisés prohibió la caza, para terminar con un vicio responsable de ociosidad y falta de progreso.

El esplendor de la caza se alcanza en la Edad Media (al principio de la misma). Numerosos romances, cantares de gesta, serranillas, etc., hacen referencia a la caza: Los Siete Infantes de Lara, la Linda Alba, la Infanta encantada, etc. Obras importantes como el libro de las partidas que mandara escribir Alfonso X el Sabio, el de Montería, el libro de la caza del infante don Juan Manuel y un lago etcétera, reflejan el papel de la caza en la sociedad del momento.

Del siglo XVII son estos versos:

«A cazar iba D. Pedro,
por esos montes arriba;
caminara siete leguas
sin encontrar cosa viva,
si no fuere cuervos negros
que ni los perros quería...».
«Allegósele a la mente
a traerle compañía
D. Pedro vuelve hacia casa,
el alma en penas metida...».
«Albricias podéis mi madre
o triste albricias sería,
¡mala caza es la que he traído!
la muerte en mi compañía!

Como anécdota podemos referir que el Conde Fernán González consiguió la independencia de Castilla cambiando su halcón al rey de León.

La historia de la caza y el proceso jurídico que regula la misma, ha estado motivado por nuestro protagonista —la perdiz—. En el «Fuero Viejo de Castilla» se dictan normas sobre la caza, recomendando al rey Alfonso VIII una atención especial a la caza de la perdiz con reclamo. Esta modalidad de caza fue motivo de grandes controversias, puesto que entraña una tragedia —desafío a la muerte— de animales atraídos por la fuerza del sexo ante la llamada incitante a la procreación, como medio para perpetuar la especie.

Mucho se ha escrito sobre la caza de la perdiz con reclamo. Me parece oportuno transcribir un poema de F. Serrano de la Cruz sobre el pajaritero, tomado de un poema que me entregó personalmente, como recuerdo de la conferencia sobre biología de la perdiz roja que hace años dicté en Ciudad Real.

¡Alborada, sol y nieve
en las campanas del pueblo!
Por la fiel llanura hidalga
—mar de molinos manchegos—,
señalando cual Don Quijote
camina el pajaritero.
El perdigón a la espalda
y su religión al pecho.
Sol y nieve, nieve y sol,
cruz y ara de febrero.
Con el eco en el oído
de inolvidables recuerdos,
dispuesto en el tanganillo,
erguido, guapo y sereno,
Platero empezó su cante
por pistas y cuchicheos.
¡Ay, de tu sangre valiente
desafiando al lucero!
¡Ay, de tu sangre caliente
para una danza de fuego!
Los copos blancos le tornan
amoroso y placentero.
Lejos canta una perdiz
lírico anto de besos.

La Legislación sobre la caza y medios de captura tiene su origen en el empleo de lazos, pértigas, trampas, redes, venenos, catapultas, bueyes y perros nochariegos, etc. Normativas promulgadas por Carlos I y Felipe II que llegó a prohibir el empleo de las mismas hasta que Felipe III vuelve a autorizarlas, dada la abundancia de las especies cinegéticas y, singularmente, de la perdiz.

Este episodio histórico señala la conveniencia de acompasar la normativa legal a la abundancia de la caza o lo que es lo mismo, —el Derecho al servicio de la defensa y conservación de las especies que es lo que cabe esperar de la «Ley de la Conservación de los Espacios Naturales y Fauna Silvestre» en trámite de aprobación.

Lo importante es la defensa del patrimonio faunístico y a la caza como deporte y expresión de una cultura popular, que por mucho que se diga no atenta contra ninguna razón política ni merece la presunción de ilegitimidad o elitismo.

Respecto a la importancia de la perdiz como fundamento económico del turismo cinegético, basta recordar la existencia de numerosas agencias nacionales e internacionales dedicadas a esta gestión, canalizando a cazadores de todos los continentes hacia España.

De otra parte, asistimos a la agrupación de propietarios de fincas dedicadas al cultivo de especies cinegéticas (APROCA) y concretamente de la perdiz, fenómeno que da idea de la importancia socioeconómica del tema.

En 1977 se obtuvieron 983.000 licencias de caza, y el balance de las capturas fue el siguiente:

150 urogallos; 4.343.000 aves acuáticas; 25.000 corzos; 14.000 jabalíes; 25.000 rebecos; 21.800 ciervos; 11.000.000 de caza menor, en la cual se incluyen conejos, liebres, perdices y codornices. El número de perdices capturadas no fue inferior a 4.000.000.

Nos referimos a una fecha a doce años vista, para expresar que el interés cinegético no es de ahora y que, sin embargo, la preocupación por el tema no ha estado de acuerdo con la importancia económica del mismo y los valores alcanzados en 1989.

M.C.D 2018

De domingo a domingo

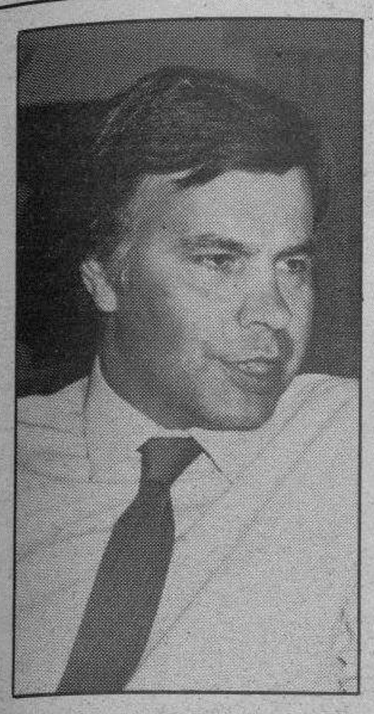
Felipe González

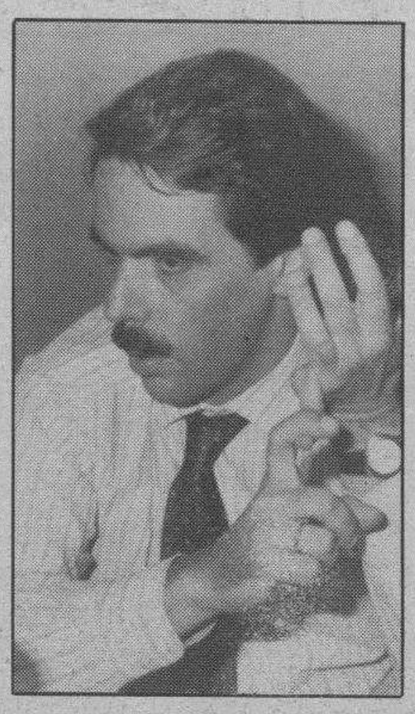
José M.ª Aznar

Adolfo Suárez

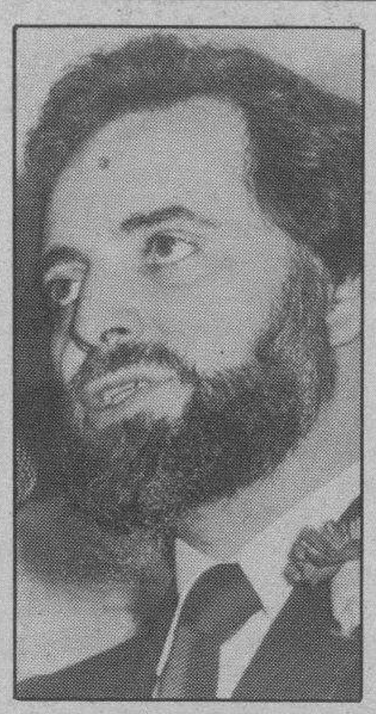
Julio Anguita

Todos los líderes políticos pueden y deben hablar en televisión

José-Antonio Abad

Hace unos años tuve la oportunidad de seguir las elecciones italianas desde allí mismo. Todavía recuerdo el interés que suscitaba un programa diario a la hora estrella de audiencia, en el que, uno tras otro, iban apareciendo los líderes políticos, solos o acompañados de otros miembros de su partido.

Recuerdo también la viveza con que saltaban a la opinión pública los temas más candentes. Porque aquellas apariciones en televisión no eran unos juegos florales, a no ser que por tales se entiendan las preguntas más incisivas y comprometidas con que los directores de los principales periódicos de la nación acosaban a los candidatos. Aquéllos eran unos debates modélicos para el pueblo; en cuanto que éste podía, si quería, formarse una idea bastante aproximada de los programas de cada partido, de las promesas que no pasarían de ser más que promesas y de las que se llevarían a la práctica, porque se sabía lo que había que hacer cómo había que hacerlo, las dificultades que habría que superar y los medios ordinarios y extraordinarios a los que habría que echar mano.

Visto lo que está ocurriendo aquí y ahora, lo menos que se puede decir es que uno está desconcertado. Desconcertado y preocupado, porque habida cuenta del número de periódicos y de televidentes —sin necesidad de entrar en sí hay o no manipulación, por más que hasta el más lego es capaz de verla—, no se acierta a comprender que Jesús Hermida, por poner un ejemplo, tenga a su disposición varias horas diarias de emisión y un líder político que aspira a regir los destinos de España durante cuatro años no tenga la oportunidad de exponer las líneas maestras de su programa. O lo que es lo mismo: cuál va a ser su actitud frente a la vida —no nacida o terminal—, la familia, la educación, el trabajo, el salario, la seguridad social, los servicios públicos: ¡Los principales, al menos! la solidaridad entre los pueblos y regiones de España, la cooperación internacional, sobre todo con los pueblos más necesitados de ayuda cultural, económica, etc., la promoción de la paz internacional, los mecanismos distributivos de la riqueza, los impuestos directos e indirectos, lo que debemos y cómo lo vamos a pagar, y tantas y tantas cosas.

La ética más elemental —y de ella estoy hablando, no de pequeña política— está exigiendo que todos los españoles sepamos, al menos a grandes rasgos, el programa que votamos para nosotros —¡ojo, que de esto se trata, de darnos a nosotros los mejores gobernantes!— para los próximos años. Dada la situación real de la cultura en la España de hoy, esto sólo es posible con el uso frecuente e inteligente de la Televisión. Usarla, por tanto, no sólo es legítimo sino éticamente obligatorio.

Siendo, como es, Televisión Española un servicio público, aquí y ahora es incomprensible e inadmisible una actitud de mayoral, que confunde las manadas con las mesnadas. Los españoles tenemos el deber —y el correlativo derecho— de votar con libertad y responsabilidad.

El libro de la semana

El sacramento de la penitencia. La unión de los enfermos

Los escritos de Nicolás López Martínez se caracterizan por el rigor, la claridad y el buen estilo literario. Estas cualidades están también presentes en el libro que hoy presentamos, a pesar de no estar destinado a un público especializado sino a los alumnos de Teología a distancia.

El libro, que es el último de las publicaciones de la Facultad de Teología de Burgos, tiene dos partes: en la primera se estudia el sacramento de la Penitencia; en la segunda, el de la Unción de los enfermos. Las páginas dedicadas al estudio de la Penitencia son mucho más que las dedicadas a la Unción. El autor lo ha hecho conscientemente, teniendo en cuenta la importancia de este sacramento en la vida de la Iglesia en general y de los cristianos en particular, así como la crisis por la que está atravesando. Conceptos como los de pecado (existencia, naturaleza, gravedad, dimensiones), conversión, misericordia, disciplina seguida por la Iglesia a lo largo de la historia, sacramentalidad, disciplina sobre la reconciliación con confesión genérica y absolución general, etc., tienen suficiente entidad en sí mismas como para hacer de este libro algo más que una alabanza.

No quisiera dejar de destacar la oportunidad coyuntural de su aparición, dado que los obispos españoles están empeñados en potenciar este sacramento y en mejorar su celebración. Ellos mismos han publicado recientemente un amplio documento, del que los lectores de «Diario de Burgos» tendrán pronto información.

Ficha técnica: Nicolás López Martínez, el sacramento de la Penitecia. La unción de los enfermos, Burgos, Aldecoa, 1989, 351 páginas. (Se vende en la Facultad de Teología (Librería) de Burgos).

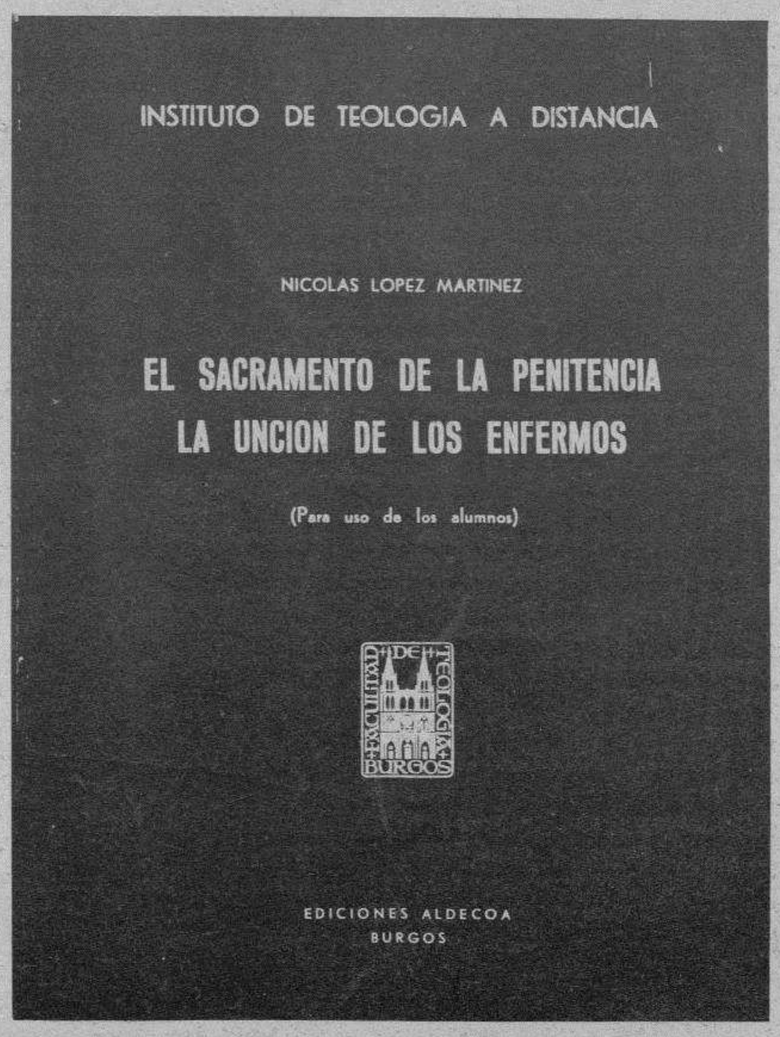

Noticias de allá y de acá

«Abortar no es un derecho». El catedrático de Filosofía del Derecho de la Universidad de Roma, profesor Sergio Cotta, ha dicho en las II Jornadas Internacionales de Filosofía Jurídica y Social, que «abortar no es un derecho de la mujer, porque mata el derecho de nacer a un ser humano: el feto». «La permisividad sexual —ha añadido el doctor Cotta— convierte a la mujer en un objeto del hombre, degradando la dignidad de su condición humana».

Sorpresa por la postura de la ministra Matilde Fernández. La postura que España ha defendido en la reunión habida en Bruselas por los ministros de Asuntos Sociales comunitarios, ha causado sorpresa, ya que la ministra Matilde Fernández ha dicho que «no nos gustan las políticas hacia la familia como ente, sino orientadas a cada uno de los miembros». A juicio de los observadores, esto significa una falta de comprensión de la realidad sociológica y del papel de la familia, además de hacer buena la frase de que «para ese viaje no hace falta alforjas». Sabido es que hoy preocupa hondamente en Europa su situación demográfica y su secuela inquietante: el envejecimiento de la población, que amenaza con convertir al continente en un inmenso desierto de ancianos.

La Universidad de Navarra no es elitista, pero sí cristiana. «Cualquier persona que demuestre unos conocimientos puede acceder a esta Universidad, porque hoy, afortunadamente, dispone de dos vías de financiación: las becas y los créditos, que permiten financiar la carrera y devolver el dinero tres años después de finalizarla, con lo que puede decirse que no es elitista y que por razones financieras nadie queda fuera», ha dicho el actual rector de la Universidad de Navarra, profesor Alfonso Nieto. El profesor Nieto ha añadido que «no se puede ocultar que esta Universidad tiene una fundamentación cristiana y que ésta es su oferta. Sería defraudar a su naturaleza decir que no tiene una configuración cristiana de la vida y del saber». Nieto ha señalado también que «ser cristiano es la máxima expresión de la libertad». «La asepsia —concluye— no se da en la inteligencia. Y la fundamentación cristiana de esta Universidad no tiene por qué desvirtuar la esencia de los conocimientos que empapan la ciencia. Por ello, no cambia la ley de Sociedades Anónimas o el Plan general de Contabilidad».

«La Humanidad posee recursos para terminar con la división». Haciendo alusión a la situación del pueblo coreano, el Papa Juan Pablo II les ha dicho que unan sus esfuerzos para superar el «odio y las luchas», para lograr «una sociedad más justa y humana». «Frente a la trágica separación de vuestro pueblo —ha añadido el Papa— tenéis la ingente misión de probar a este mundo desgarrado por las luchas, la desconfianza y el odio, que la Humanidad posee recursos para terminar con la división, la guerra y establecer una paz duradera».

Segunda edición del libro del viaje del Papa a España. La editorial «Palabra» ha lanzado la segunda edición del primer libro editado en España sobre el viaje del Papa a Santigago y Asturias el pasado verano.

CASTILLA Y LEON

Osma: Directorio diocesano de la iniciación cristiana. El obispo de Osma-Soria, monseñor Braulio G. ha remitido a todos los sacerdotes con cura de almas un directorio de los sacramentos de la iniciación cristiana: bautismo, confirmación y primera comunión, en el que indica la postura pastoral que debe seguirse en la celebración de estos sacramentos, tanto en los casos normales como «anómalos». Refiriéndose a los padres, el obispo de Osma-Soria, indica que «es necesario que el párroco u otros sacerdotes o personas responsabilizadas en la pastoral bautismal, dialogue con ellos, muy especialmente con los padres que lo son por primera vez, y a ser posible con los padrinos, para una preparación catequética y litúrgica adecuada, a fin de que su participación en el sacramento sea consciente y acepten las obligaciones que lleva consigo».

Valladolid: «Partidos políticos y conciencia cristiana». El arzobispo de Valladolid, monseñor Delicado Baeza, ha hecho pública una carta pastoral en la que invita a todos los católicos a participar en las próximas elecciones, y hacerlo de modo verdaderamente responsable. Saliendo al paso de quienes quisieran que la Iglesia dijera expresamente qué partido habría que elegir y que no hacerlo es falta de compromiso, el obispo de Valladolid puntualiza: «Decir que hay que votar libremente (no dejándose manipular ni por temores ni por seducciones egoístas), en conciencia (examinando desde la experiencia y analizando los programas y personas desde los valores evangélicos), por el bien común al mejor servicio del hombre, es decir mucho para una persona adulta. Para quien no lo sea, mal servicio le pueden hacer otras acciones que le mantengan en un estado de permanente dependencia».

Palencia: actitudes que fomentan el crecimiento. La hoja parroquial de Lantadilla (Palencia) recoge, no sin cierta sorna, quince aptitudes que fomentan el crecimiento. Entre otras señala: no criticar a otros (ni siquiera con el pensamiento), pensar positivamente, superar la agresividad, superar la rivalidad, fomentar el silencio, estar donde estás con todo tu ser, vivir con el corazón y poner mucho amor en todo. Tampoco es malo tener en cuenta estas otras medidas: superar las prisas, la ansiedad, la necesidad de quedar bien, el afán de posesión y la necesidad de rendimiento.

Burgos: Escuelas de catequistas de «infancia» y de «adultos». La Delegación diocesana de Catequesis de Burgos ha organizado una escuela de catequesis de «infancia» para preparar catequistas parroquiales. Las clases tendrán lugar todos los viernes de Octubre a Junio de 19,30 a 21,30 horas en la Casa de la Iglesia. Igualmente, en el mismo lugar y a las mismas horas, tendrán lugar las clases de la Escuela de Catequistas de «Adultos», si bien el día no será el viernes sino el lunes. Para inscribirse basta llamar por teléfono a estos números: 261517 y 262517.

M.C.D 2018

Agenda Burgense

El 31 de Octubre finaliza la admisión de trabajos al Concurso «Puentearanda»

El próximo 31 de Octubre termina el plazo de presentación de trabajos al IV Concurso Nacional de Fotografía «Puente-Aranda» que convoca el Grupo Fotográfico de esta capital y el Ayuntamiento ribereño, en colaboración con la CAM.

Al certamen pueden concurrir todos los fotógrafos aficionados y profesionales con un total de tres obras, ni premiadas ni publicadas, de tema libre (excepto las transparencias). Se concederá un premio de honor, valorado en 300.000 pesetas, a la mejor colección de tres imágenes y dos premios más valorados con 30.000 pesetas. Los trabajos deben remitirse al Grupo Fotográfico Aranda, apartado de Correos, 97.

Premios «Inserso»

Por su parte, el Instituto Nacional de Servicios Sociales (INSERSO) ha convocado cuatro premios nacionales en las modalidades de Prensa, Medios Audiovisiales, Fotografía e Investigación y Ayudas Técnicas. El plazo de recepción de originales concluye el 31 de este mes. Los interesados en recabar más información deben dirigirse al INSERSO, en la calle Agustín de Foxa, número 31, de Madrid.

FOTO'PRESS irá en Diciembre a Valladolid.— *FOTO'PRESS 89, exposición que promueve la Caja de Pensiones (Barcelona), se exhibirá a partir del próximo 20 de Diciembre en la iglesia de las Francesas, de Valladolid. A la séptima edición del certamen han concurrido este año 176 participantes con 1.196 obras. La muestra que se expondrá en la capital vallisoletana incluye 225 fotografías (137 en color y el resto en blanco y negro) de un total de ochenta periodistas gráficos que presentan instantáneas, imágenes culturales, retratos, deportivas, políticas y sociales. El fundamento de FOTO'PRESS está en incentivar la creatividad de los periodistas gráficos y resaltar la importancia de la imagen en el proceso social de la comunicación.*

Premio S.G.A.E. de Composición e Interpretación

La Sociedad General de Autores de España ha convocado la II edición del premio de Composición e Interpretación para Bandas Sinfónicas al objeto de estimular la producción en este género. La obra ganadora, un premio único dotado con 600.000 pesetas, se interpretará en el Certamen Internacional de Bandas de Valencia.

Al concurso podrán concurrir todos los compositores de cualquier edad que sean socios de la S.G.A.E. con obras originales, inéditas y no interpretadas anteriormente. Igualmente, las bases del certamen establecen que el género de la composición es totalmente libre, aunque con arreglo a una plantilla máxima.

La fecha de admisión de trabajos finaliza el 28 de Febrero de 1990. Para mayor información hay que dirigirse a la delegación provincial de S.G.A.E. en Burgos, sita en la calle Vitoria (Edificio Edinco), o la Secretaría General de la sociedad, domiciliada en la calle Fernando VI de la capital de España.

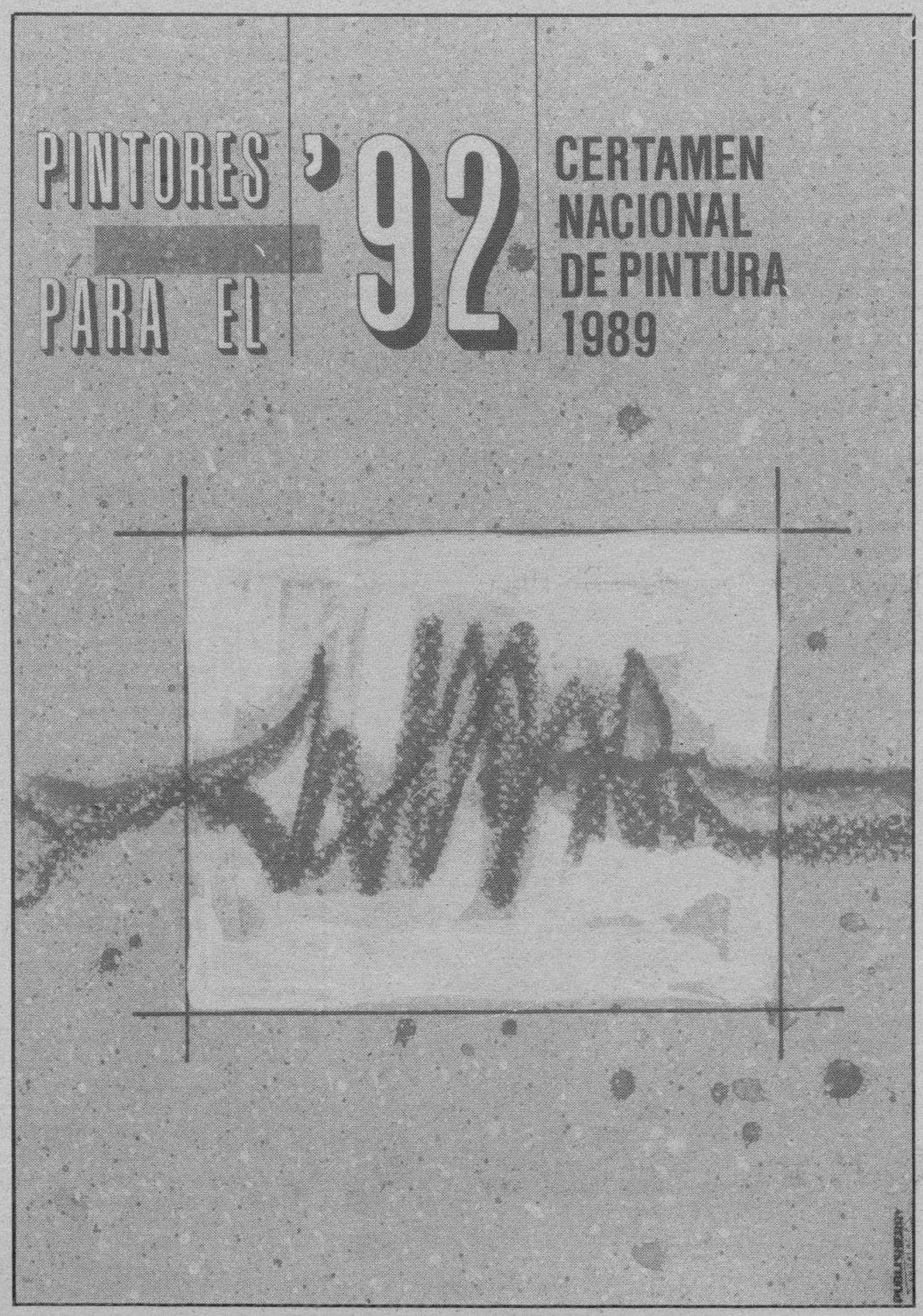

«Pintores para el 92»

El Departamento Socio-Cultural de la Caja de Ahorros de Cádiz y un nutrido grupo de entidades colaboradoras han convocado el certamen nacional de pintura «Pintores para el 92», con ocasión del V Centenario del Descubrimiento, dotado con un millón de pesetas para un único premio.

Podrán concurrir al concurso, que tendrá cáracter anual, todos los artistas españoles que presentan obras originales sin haber sido premiadas, con temática libre. El plazo de admisión de originales finaliza el 15 de Noviembre. Las obras seleccionadas formarán parte de una exposición que se abrirá al público en Diciembre de este año, en el Salón Cultural «San José», de la localidad gaditana.

Mazarío expone en A-UA-CRAG

José Luis Mazarío Bengoetxea (Santander, 1963) expone desde el pasado día 7, hasta el 28 de Octubre, una colección de pinturas y dibujos en la sala arandina «A-UA-CRAG», de la calle Arias de Miranda. Licenciado en Bellas Artes por la Universidad de Bilbao, Mazarío ha realizado varias exposiciones individuales desde 1985 y otras tantas colectivas en diversas salas españolas.

M.C.D 2018

UNA VEZ MAS, FORD LE DA MAS

M.C.D 2018

El gobierno panameño quiere detener al corresponsal de «El País»

Panamá (Efe).— Las Fuerzas de Defensa de Panamá tienen orden de arresto contra el periodista español Antonio Caño, corresponsal del diario «El País», por la «publicación de noticias falsas que involucran a altas personalidades del Estado», informó ayer el Ministerio de Gobierno y Justicia.

La orden de detención de Caño, quien buscó refugio en la embajada española en Panamá, está firmada por el viceministro de esa cartera, José Ismael Herrera.

A Caño se le acusó ayer de «mercenario de la pluma», en un artículo sin firma que publica en primera página el diario «Crítica».

La durísima nota del diario del régimen, que contiene numerosos insultos contra el profesional, acusa a Caño de haber cobrado 10.000 dólares de adversarios del régimen «para vilipendiar y vapulear la dignidad del país», y advierte que será sometido a la ley «con todo el rigor».

En declaraciones a «Efe», Caño negó rotundamente las acusaciones del diario, que calificó de «absurdas», y que ya le fueron formuladas ayer, telefónicamente, por un oficial del ejército.

Según Caño, ésta y otras «amenazas» motivaron su decisión de acudir a la embajada de España y pedir la intervención del embajador Tomás Lozano.

Agentes de policía acudieron ayer al hotel en el que se hospedaba, mostrando la orden de detención, y registraron minuciosamente sus dependencias, en busca del periodista.

«Crítica» califica de «vómito periodístico» los trabajos de Caño, a quien acusa de utilizar como «fuentes de desinformación» a los «nefastos antipatrias locales» para escribir sus «asquerosamente fantásticos despachos de prensa».

Todo indica que las graves acusaciones formuladas contra Caño guardan relación con un largo reportaje publicado el domingo, en «El País», bajo el título de «El general en su laberinto», que se refiere pormenorizadamente al general Noriega.

El artículo de «Crítica» finaliza con un juego de palabras en el que se afirma que el corresponsal español «se fue por el caño de las aguas negras de la desinformación y el desprestigio», después de reconocer que, en el pasado, «cuando el vil metal no le había podrido el alma, (Caño) escribía profesionalmente».

El embajador de España lleva a cabo intensas gestiones ante las autoridades civiles y militares, con objeto de resolver el caso y permitir que Caño pueda viajar hacia el extranjero.

Varios corresponsales extranjeros han recibido advertencias o amonestaciones oficiales en los últimos días, en relación con informaciones que escribieron sobre la situación panameña desde el fracaso del golpe contra Noriega.

El retraso de la Justicia es un mal común a toda la Europa comunitaria, afirmó Hernández Gil

Madrid (Efe).— El presidente del CGPJ y del Tribunal Supremo, Antonio Hernández Gil, declaró que el retraso de la Justicia es un mal común a toda la Europa comunitaria, cuya cúpula judicial se reunirá en Madrid la próxima semana.

A esta conferencia asistirán los doce presidentes y fiscales generales de los Tribunales Supremos de los Estados miembros de las Comunidades Europeas y durante la misma se tratará, como tema central, el de «la independencia del poder judicial en el conjunto de los poderes del Estado».

Carácter bianual

La conferencia, de carácter bianual, se celebrará, en medio de importantes medidas de seguridad, en el Palacio de Exposiciones y Congresos de Madrid durante los días 18, 19 y 20 de octubre.

Hernández Gil, organizador de la conferencia, la primera que se celebra en España, explicó que la Justicia española tiene una situación similar a la del resto de los países de la Europa continental y, por lo tanto, sufre problemas similares.

Problema europeo

Sobre el retraso de la Justicia, uno de los temas que más quejas suscitan en los ciudadanos españoles, el presidente del CGPJ indicó que la pasada conferencia de presidentes y fiscales jefes, celebrada en Venecia, tuvo como tema «el retraso en la administración de Justicia en los países de la CEE». «Si todos los países se ocupan del retraso, es que lo padecen», subrayó.

«En esta conferencia se dijo que, para resolver el problema del retraso, no bastaba incrementar los medios materiales y personales, sino que era necesario establecer un filtro para reducir el número de recursos que llegan al Tribunal Supremo», añadió.

Según el presidente del Supremo, en España se han establecido estos filtros «moderadamente», ya que la Constitución española establece un sistema que es difícil de variar.

Respecto a los más de 34.000 asuntos que tiene pendiente el Tribunal Supremo, según la última memoria de este órgano judicial, Hernández Gil explicó que es una cifra «estadísticamente exagerada», que habría que reducir a la mitad, «porque engloba tanto a los asuntos pendientes de resolver como a los que están en curso de ser resueltos».

«De todas formas —indicó— en el tema de la Justicia, tanto en España como en Europa, hay unanimidad en cuanto a señalar cuáles son los problemas y cuáles las posibles soluciones, sin que se perciban diferencias debidas a distintas opciones políticas de partido».

Sistema independiente

Para Hernández Gil, el sistema judicial español es más independiente y «puro» que el de otros países europeos.

«Mientras aquí todas las funciones jurisdiccionales se ejercen por órganos jurisdiccionales (Juzgados, Tribunales Superiores de Justicia, Tribunal Supremo), en países como Francia, Italia o Bélgica, los asuntos administrativos los resuelve el Consejo de Estado, que es, a su vez, un órgano administrativo».

El presidente del CGPJ resaltó que también este es en España un órgano exclusivamente judicial «en su cúspide y en su composición», mientras no ocurre lo mismo en otros países.

Hernández Gil aseguró que «el CGPJ no ha recibido nunca presiones del Gobierno, ni del Parlamento del cual procede».

Por último, sobre la importancia del derecho comunitario como instrumento para crear un espacio jurídico europeo, Hernández Gil dijo que este derecho, que es preferente a los nacionales y se superpone a ellos, no es una innovación, «sino la culminación de un proceso que tiene sus antecedentes en la Edad Media o en el Derecho Romano, cuando había uno común fortalecido política y económicamente».

Durante las sesiones de trabajo de la conferencia de Madrid se tratará de «el poder judicial y la constitución del Estado», «el poder judicial, su independencia y sus relaciones con el poder legislativo y el poder ejecutivo», «posición del juez respecto del ordenamiento jurídico» y «el ministerio fiscal, su dimensión constitucional y sus relaciones con los distintos poderes del Estado».

Asimismo se estudiará la «función jurisdiccional y de gobierno del poder judicial», «posición instructora del ministerio fiscal», y «proyección de las decisiones del Tribunal de la CEE y de otros tribunales europeos en la jurisprudencia interna».

Las conclusiones que se elaboren en la conferencia de Madrid se remitirán al Consejo de Europa y a la Comisión Europea con la recomendación de que sean asumidas por todos los países miembros de la CEE.

Ganador del Sorteo.

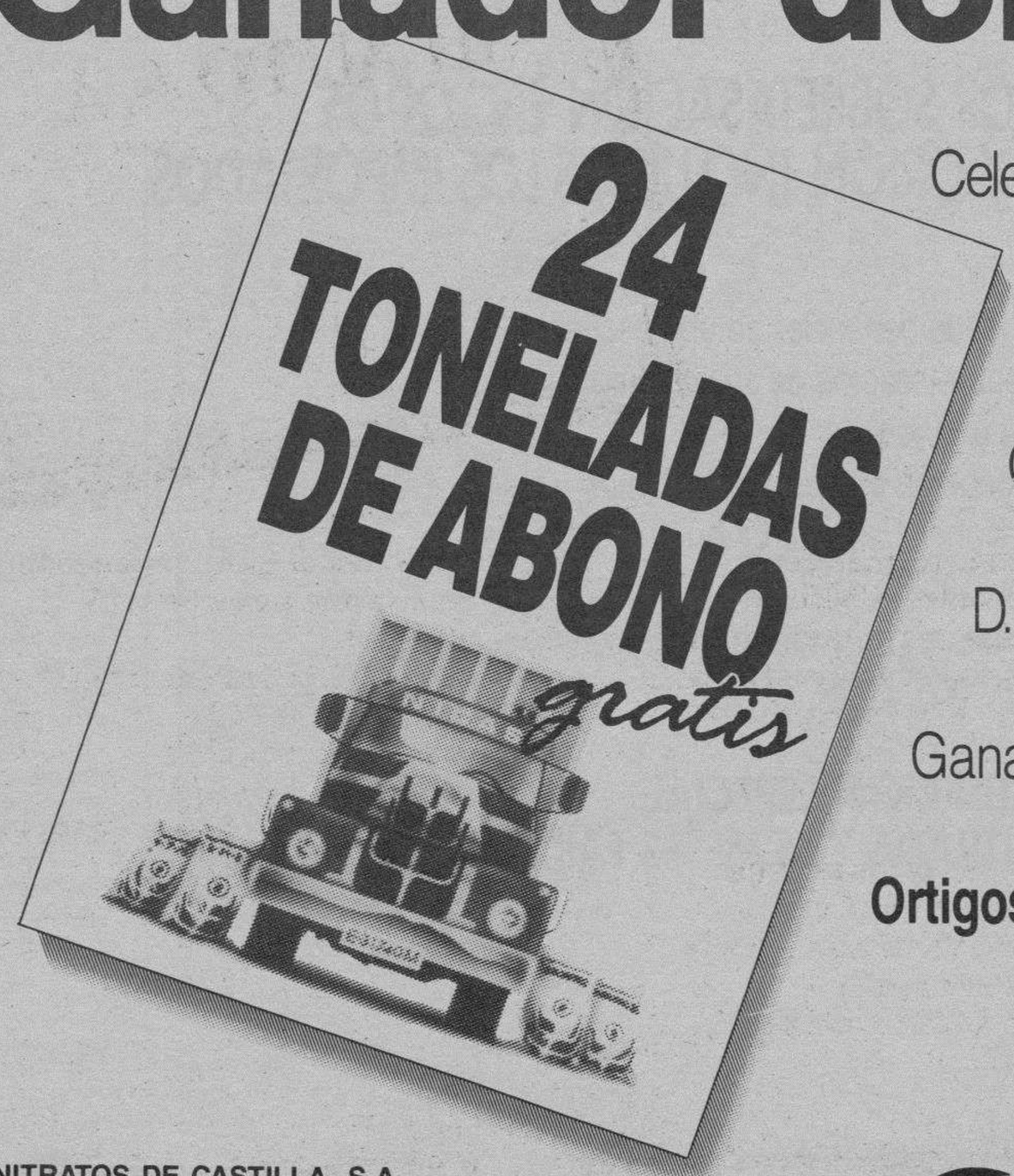

Celebrado el pasado día 11 de octubre de 1989 ante el Notario del Ilustre Colegio de Valladolid D. Jesús Cano Hevía.

NICAS

Ganador D. Antonio Herranz Llorente

Ortigosa de Pestaño (Segovia)

NITRATOS DE CASTILLA, S.A.
Ctra. de Cabezón, Km. 5. Apdo. 126. Tels.: 25 05 50 - 25 09 04 - 25 13 12
Telegramas: NICAS - Telex: 264449 NIFA-E. VALLADOLID

Grupo Fesa

Productos de Castilla y León

M.C.D 2018

General Motors España, S.A. nombra a MI AUTO, S.A. Concesionario Oficial OPEL y GME en MIRANDA DE EBRO (Burgos)

Desde hoy mismo, OPEL cuenta con un nuevo Concesionario Oficial: MIAUTO, S.A.

Todo un experto, más cerca de Vd., donde encontrará quien le resuelva todas sus consultas y cubra sus necesidades con el modelo OPEL que más le guste. Y le explique como beneficiarse de las ventajosas condiciones de financiación OPEL Credit.

Además de las otras ventajas exclusivas OPEL: un año de garantía total, mantenimiento cada 15.000 Kms. y el servicio Euroservice Assistance que le asegura asistencia gratuita durante un año en España y en otros 25 países europeos.

Además, Vd. podrá encontrar toda la gama de vehículos comerciales ligeros GME.

MIAUTO, S.A. su nuevo Concesionario Oficial OPEL y GME en MIRANDA DE EBRO (Burgos).

Vaya a visitarlo.

RESPALDADO POR GENERAL MOTORS.

M.C.D 2018

Consumo elabora un estudio sobre las nuevas cuentas bancarias

Logroño (Efe).— El Instituto Nacional de Consumo (INC) está elaborando un estudio comparativo sobre las nuevas cuentas corrientes que ofrecen las entidades financieras, afirmó en Logroño su presidente, César Braña Pino.

El objetivo de ese estudio comparativo, explicó, es que el ciudadano pueda saber cuál de esas cuentas corrientes es la que realmente le interesa «porque todas no son iguales».

Braña, presidente del INC desde 1984, añadió que los resultados de ese análisis se conocerán, aproximadamente, dentro de un mes, ya que se está a la espera de que diferentes entidades financieras ofrezcan nuevas cuentas corrientes.

Las bases sobre las que se realiza el estudio comparativo pretenden diferenciar las cuentas corrientes porque, según Braña, «todas ellas vienen, en alguna medida, si no desvirtuadas, por lo menos sí elaboradas de forma diferente por la publicidad».

El INC también ha constituído una comisión en materia de publicidad, para que ordene todo lo relativo sobre el tema y se establezcan códigos éticos al respecto, «para ponernos al nivel de otros países».

Las tres líneas generales de actuación del Instituto se centran, según Braña, en el marco jurídico de protección al consumidor, en crear una Administración especializada en la materia y coordinar a las tres administraciones públicas, e impulsar y fomentar el desarrollo del movimiento asociativo de consumidores.

Braña reconoció el retraso de España respecto a otros países europeos en materia de consumo, aunque las leyes están equiparadas a las de la CEE, e insistió en la necesidad de «un movimiento asociativo español fuerte y representativo» para ser el interlocutor de estos intereses de los ciudadanos.

El interés por estos temas es creciente, ya que en las OMIC, durante 1988, se atendieron a más de 500.000 personas y este año, junto a la labor de las Asociaciones de Consumidores, se alcanzará el millón de personas, subrayó el presidente del INC.

El 55 por ciento de las reclamaciones presentadas se han resuelto por la vía de la mediación, cifra calificada por Braña de bastante importante para la «poca confianza que se tiene habitualmente en la resolución de este tipo de reclamaciones».

Añadió que «se puede decir que en nuestro país ya hay una política de protección al consumidor» y, aunque queda mucho por hacer, «hay la fuerte voluntad de llevarla adelante», además de que el ciudadano, a su entender, es consciente de que, técnicamente, ya le asisten unos derechos en materia de consumo.

Más de 9.000 cuadros de UGT recibieron formación en la Escuela Julián Besteiro

Madrid (Colpisa, E.G.).— Durante el primer año de funcionamiento de la Escuela Julián Besteiro de UGT, 9.200 cuadros sindicales recibieron clases de formación.

El mantenimiento del centro tiene un coste anual de 50 millones, que el sindicato reclama sea subvencionado por la Administración. No obstante, los líderes de UGT están satisfechos del rendimiento de la escuela, «porque los cuadros sindicales necesitamos formación constante igual que ocurre con los empresarios» puntualizó el gerente del centro, Antonio Herrero. Por su parte, CC.OO. espera inaugurar a finales del primer trimestre de 1990, un establecimiento similar.

Tanto la Escuela Julián Besteiro como el centro de Comisiones fueron donados por la Administración a los sindicatos en concepto de patrimonio acumulado. Ambas centrales renunciaron a otros edificios, agrupando los metros cuadrados que les correspondían para disponer de un centro amplio. La Escuela de UGT está edificada en una parcela de 7.723 metros cuadrados, con 21.539 metros cuadrados construídos, repartidos en un sótano y tres plantas. Las obras para Comisiones se llevan a cabo en un terreno de 3.750 metros cuadrados, donde se edificarán 4.625 metros cuadrados distribuídos también en un sótano y tres pisos.

Responsables de ambos sindicatos consideran conveniente que exista una escuela de formación de cuadros en cada autonomía; pero lamentan «las negaciones sistemáticas que recibimos de la Administración». «El Ministerio de Trabajo no contesta siquiera a nuestras propuestas», explicó el secretario general de formación, José Manzanares, «y rehusa todo diálogo sobre este tema». Representantes de los dos sindicatos lamentan que la Administración central no colabore en la instalación de un centro en cada comunidad, para la cualificación de los responsables provinciales. «De este modo se discrimina a los sindicalistas territoriales, que también necesitan enseñanza continua para desarrollar en su ámbito el diálogo social», añadieron.

El centro de UGT cuenta con una plantilla de 24 trabajadores, 14 corresponden al área residencia y 10 al pedagógico. Sus actividades se iniciaron en septiembre de 1988 y durante los últimos 12 meses se han impartido 130 cursos, con una duración media de tres días y una asistencia de 20 a 25 personas. Además de 10 aulas pequeñas, tres grandes y una sala de traducción simultánea, otra de TV y tertulias y otra para proyecciones, cuenta con salón de actos, recinto para exposiciones, biblioteca y gimnasio. También tiene vivienda para el vigilante y zonas de restaurante, lavandería y oficinas. El número de habitaciones es de 64, con 80 camas.

El coste medio de cada curso es de 700.000 pesetas y una plaza completa con alojamiento y manutención supone unas 96.000 pesetas mensuales. Durante su primer año de funcionamiento, la escuela ha estado ocupada al 60%. Herrero considera que el porcentaje óptimo se sitúa en el 80%. «No obstante, desde septiembre de 1988, el centro ha proporcionado un significativo ahorro a la dirección del sindicato, puesto que algunas de las actividades no pedagógicas realizadas como congresos y comités se han celebrado aquí y supone 2,7 veces más barato para las organizaciones de UGT que si se alquila otro local» explicó.

La escuela de Comisiones tendrá una capacidad de 60 camas, si bien según informó el responsable de formación, Miguel Escalera, el centro será utilizado diariamente por una media de 100 personas.

Industria concede 287 millones para ahorro energético

Madrid (Efe).— El Ministerio de Industria y Energía ha concedido 287 millones en subvenciones a los proyectos presentados por 12 empresas para ahorro energético e innovación tecnológica, cuyo importe total asciende a 2.522 millones.

La subvención más importante es para Repsol Química, S.A., con 50 millones, en un proyecto de inversión de 250 millones para el proyecto de eliminación de disolventes en la fabricación de caucho sintético.

Roca Radiadores recibirá casi 31 millones por su proyecto de inversión de 191 millones para un nuevo horno de gas natural que ahorra 2.400 kilocalorías.

Los proyectos de aprovechamiento de acuíferos termales de Inprogesa y Horticultura Samalus S.A., reciben subvenciones de más de 30 millones cada uno y las inversiones estimadas están en los 191 y 121, respectivamente.

La Papelera Inpacsa que proyecta una nueva planta de aprovechamiento de papel viejo que será reciclado para la obtención de pasta blanqueada, obtendrá 27 millones de subvención sobre una inversión total de casi 278.

Intamasa ha presentado un proyecto para reducir en un 90% la potencia eléctrica instalada, que supone un ahorro de 3.300 megawatios hora, y percibirá 28 millones sobre un total de 140.

LA MODA EN PIEL POR DISEÑO Y CALIDAD

PELETERIA

FABRICACION PROPIA

Carretera VITORIA – NAVES TAGLOSA – BURGOS

ABIERTO TAMBIEN SABADOS TARDE Y DOMINGOS MAÑANA

M.C.D 2018

CENTRAL DEL TRESILLO
SOMOS FABRICANTES
UN OMEGA Ω
EN AC. Y ORO 18 KILATES
"CONSTELLATION"
(con garantía internacional)
VALORADO
EN 140.000 Ptas.
GRATIS
SOFA 3 PLAZAS
SOFA 2 PLAZAS
+un Reloj OMEGA GRATIS
TODO POR SOLO
96.500 Ptas.*
SOFA 3 PLAZAS
SOFA 2 PLAZAS
+un Reloj OMEGA GRATIS
TODO POR SOLO
136.500 Ptas.*
SOFA 3 PLAZAS
SOFA 2 PLAZAS
+un Reloj OMEGA GRATIS
TODO POR SOLO
128.000 Ptas.*
SOFA 3 PLAZAS
2 BUTACAS
+un Reloj OMEGA GRATIS
TODO POR SOLO
239.000 Ptas.*
PIEL
SOFA 3 PLAZAS
SOFA 2 PLAZAS
+un Reloj OMEGA GRATIS
TODO POR SOLO
199.000 Ptas.*
Pague en cómodos plazos de 5.000 pesetas al mes, financiación directa.
Abierto sábados por la tarde
GARANTIA
CENTRAL DEL TRESILLO garantiza que esta promoción (aunque parezca increíble) es rigurosamente cierta a los precios que se indican en esta página, sin cargo por transporte alguno (hasta 20 kms. de distancia), y garantiza el stock de todos los productos expuestos en esta página.
*IVA NO INCLUIDO
OFERTA VALIDA SOLO HASTA EL 21 DE OCTUBRE
sí, sí, un reloj Constellation. en AC. y ORO 18 kilates GRATIS. Sin sorteos y sin engaños usted viene, compra un tresillo al precio que se indica y se lleva un Constellation Gratis. ¿Increíble, verdad? No deje pasar esta oportunidad única y escoja su tresillo.
VALE
POR UN OMEGA CONSTELLATION
en AC. y ORO 18 kilates
Por la compra de cualquier Modelo de esta página.
1 solo vale por compra. Válido hasta el 21 de Octubre.
(Es imprescindible la presentación del Vale)
"SI NO SE LO CREE, COMPRUEBELO"
¡VENGA URGENTEMENTE A VISITARNOS!
BILBAO
Alda. Urquijo, 31
José M.ª Escuza, 17
LAS ARENAS
Mayor, 28
SAN SEBASTIAN
Miracruz, 5
VITORIA
Badaya, 25
BURGOS
Julio Sáez de la Hoya, 4

M.C.D 2018

El ejército estadounidense reanuda las maniobras en Panamá

Panamá (Efe).— El Comando Sur de Estados Unidos, que tiene 12.000 efectivos acantonados en Panamá, reanudó este fin de semana sus maniobras en territorio panameño, por primera vez desde el fallido golpe militar del 3 de octubre pasado contra el general Manuel Antonio Noriega.

Mientras el Comando Sur guarda silencio sobre el particular, fuentes oficiales panameñas relataron que diez aviones de combate y una columna de blindados efectuaron el viernes un ejercicio cerca de la población de Arraiján, a unos 13 kilómetros al Oeste de la capital.

Maniobras cerca de la población

Según informó ayer el alcalde de Arraiján, Alberto de Santis, las maniobras se desarrollaron en momentos en que tomaban posesión los miembros del Concejo Municipal, cuando se habían congregado numerosas personas frente a las oficinas municipales, «sobre las cuales volaron los sofisticados aparatos de la muerte».

«Protestamos una vez más ante el país y el mundo por la enorme presión sicológica que el ejército imperialista norteamericano viene ejerciendo contra esta indefensa población, quizá la más afectada hasta ahora por esta clase de fechorías», agregó el alcalde.

De Santis protagonizó en agosto pasado uno de los principales incidentes entre tropas de EE.UU. y panameñas, al ser arrestados él y varios militares de las Fuerzas de Defensa panameñas por soldados estadounidenses.

Desde que el presidente de Estados Unidos, George Bush, reforzó con 2.000 soldados y «marines» las tropas del Comando Sur, tras la anulación de las elecciones panameñas del 7 de mayo pasado, han sido constantes los incidentes entre los ejércitos de los dos países.

Noriega acusa al ejército US de intervención

Noriega y el Gobierno de Panamá acusan al ejército de Estados Unidos de haber intervenido directa y abiertamente en favor de los oficiales que intentaron jubilar al general el pasado 3 de octubre, con una sublevación que dejó diez muertos y 26 heridos, según la versión oficial.

Por otra parte, el Sistema Nacional de Información (SNI, estatal) acusó a las tropas del Comando Sur de ser culpables de los últimos apagones que han afectado a todo el país.

«El comando Sur de los Estados Unidos, acantonado ilegalmente en el país, está impidiendo virtualmente al Instituto de Recursos Hidráulicos y Electrificación (IRHE) realizar tareas de mantenimiento», afirma el SNI, y agrega que ello «ha motivado interrupciones o apagones nacionales».

Escepticismo ante las conversaciones británico-argentinas

Madrid (Efe).— El Gobierno español se ha puesto «a disposición» de las delegaciones británica y argentina para facilitar el desarrollo de las conversaciones que celebrarán en Madrid los días 17 y 18 de octubre encaminadas a la normalización de relaciones entre los dos países.

Fuentes diplomáticas consultadas por Efe señalaron que España «se mantendrá al margen oficial de estas conversaciones y la labor del Gobierno se limitará a ser anfitrión del encuentro y a estar a disposición de las dos partes si estas así lo requieren».

Hasta el momento solo está prevista la celebración de una cena al termino de las conversaciones, que el Ministerio español de Asuntos Exteriores ofrecerá a las delegaciones, que estarán presididas por los enviados especiales Crispin Tickel, embajador británico ante Naciones Unidas y Lucio Garcia del Solar, embajador volante del Gobierno argentino y Jorge Vázquez, representante argentino en la ONU.

Inicialmente la delegación argentina estará integrada por cinco personas, y la británica por cuatro. Las conversaciones se desarrollarán a puerta cerrada y aún están sin establecer los contactos con la Prensa.

Aunque las dos delegaciones llegarán a Madrid este fin de semana, la primera ronda de negociaciones comenzará el martes 17 en la residencia del encargado de negocios británico y continuará el martes 18 en la sede de la residencia del embajador argentino.

Fuentes diplomáticas británicas no excluyen que las conversaciones puedan prolongarse durante el jueves 19 y que se celebre una rueda de prensa conjunta, «todo dependerá de cómo vayan las cosas».

Madrid fue propuesta como sede por las dos delegaciones el pasado 19 de agosto en Nueva York, déspues de los dos días de conversaciones oficiales que británicos y argentinos sostuvieron por vez primera desde la ruptura de relaciones diplomáticas y comerciales, ocurrida en abril 1982 tras la guerra de las Malvinas.

Desde el primer momento el Gobierno español acogió con satisfacción la solicitud de que Madrid fuera la sede de este encuentro y segun explicó en su propuesta el canciller argentino, Domingo Cavallo, se precisaba «un país neutral» para la celebración de las negociaciones.

Observadores diplomáticos británicos y argentinos en Madrid consideran «bastante improbable» que en el encuentro de la próxima semana se consiga la normalización de las relaciones diplomáticas y comerciales y coinciden en que para esto «habrá que esperar a otras reuniones posteriores».

En ambos sectores se estima también que «un avance en las relaciones consulares y la supresión del estado de guerra, aun vigente entre los dos países», sería un resultado «más que favorable» de este encuentro.

Oficialmente las dos delegaciones acordaron el pasado mes de agosto en Nueva York un temario reducido de las conversaciones que incluye la potenciación de relaciones comerciales y financieras; el restablecimiento de las comunicaciones aéreas y marítimas y la normalización de las relaciones pesqueras.

Sobre este último punto las conversaciones se verán facilitadas con la medida adoptada a principios de este mes de agosto por el gobierno peronista de Carlos Menem que permite el levantamiento de las restricciones a las importaciones británicas.

Las expectativas ante las conversaciones se han visto reducidas por la cautela de los británicos. La delegación que encabeza el embajador británico ante la ONU, Crispin Tickell, puede acordar con Argentina la reanudación de relaciones consulares, pero el ministro de Asuntos Exteriores, John Major, ya ha señalado que «no será fácil» que los dos países lleguen a restablecer plenos lazos diplomáticos en esta ronda de negociaciones.

Según se puede deducir de las declaraciones de varios altos cargos argentinos, la delegación que encabeza el diplomático Lucío García del Solar pedirá el levantamiento de la «zona de exclusión» marítima de 150 millas alrededor de las Islas Malvinas y la retirada de las tropas británicas estacionadas en el archipiélago.

Fueron Tickell y García del Solar quienes acordaron en agosto, durante tres días de conversaciones en la ONU, la agenda de las actuales negociaciones.

Esta comprende un amplio abanico de cuestiones bilaterales, como la pesca, los contactos entre las islas y el continente, comunicaciones aéreas y marítimas, y las relaciones comerciales y financieras.

Los británicos desean que Argentina declare formalmente el fin de las hostilidades, como hicieron ellos poco después de la guerra, en 1982, aunque han indicado que ésto no es condición imprescindible para que se avance en las negociaciones.

Lo único que buscan, según dijo a Efe un portavoz del Ministerio británico de Asuntos Exteriores, son «gestos que fomenten la confianza».

Se realizaron marchas de celebración en 17 ciudades surafricanas

Johanesburgo (Efe).— El pueblo de Suráfrica está viviendo las horas de mayor participación social de toda su historia al congregarse varios centenares de miles de personas en marchas de celebración y de protesta en diecisiete de las ciudades más importantes del país.

El rechazo de la población a la Ley de Enmienda de las Relaciones Laborales y la alegría por la liberación de ocho destacados líderes políticos condenados a cadena perpetua son las dos caras de una manifestación de la expresión popular casi recién estrenada.

La muchedumbre más numerosa se dio cita en las calles de la zona portuaria de la ciudad de Port Elizabeth, provincia meridional de El Cabo, por donde casi cien mil personas marcharon en favor de la paz, la justicia y la libertad con el arzobispo anglicano, Bruce Evans, a la cabeza y la participación de clérigos de todas las iglesias, incluída la comunidad musulmana.

También tomaron parte en la marcha varias decenas de personas de raza blanca, entre ellos algunos concejales y, antes de dispersarse, entregaron un escrito al inspector de la policía del distrito, brigadier J. M. Botha.

El documento, elaborado por los líderes religiosos y el movimiento democrático de masas, es una petición al ministro de Orden Público, Adrian Vlok, para que el Gobierno de Pretoria ponga en marcha las medidas solicitadas por los tres principales líderes de la Iglesia al presidente Frederik De Klerk, tras la reunión mantenida con éste el pasado miércoles.

Entre ellas figura la supresión del estado de emergencia, fin de las ejecuciones, autorización de las organizaciones políticas, excarcelación incondicional de los prisioneros políticos, permiso de entrada en el país a los exiliados, desaparición de las leyes «apartheid», y fin de la violencia policial.

En Johanesburgo, unas 15.000 personas se manifestaron por el centro de la ciudad portando pancartas en las que pedía la libertad de Nelson Mandela y del resto de los detenidos, así como la supresión de la pena de muerte, mientras ondeaban banderas del Congreso Nacional Africano (ANC).

Poco antes de comenzar la manifestación, el secretario general del Congreso de los Sindicatos Surafricanos (COSATU), Jay Naidu, hizo un llamamiento al comportamiento pacífico de los participantes instándoles a obedecer a las fuerzas del orden e ignorar las provocaciones.

«Decimos al régimen de De Klerk que ya hemos tenido bastante, no nos explotarán, somos la mayoría del pueblo», arengó Naidu a los manifestantes.

En el campus de la universidad de Witwatersrand, en Johanesburgo, creció la tensión cuando policías antidisturbios pertrechados con armas rodearon a un numeroso grupo de seguidores del COSATU.

La policía ordenó que se dispersaran cuando el presidente de la Federación de Sindicatos, Eliah Baraye, se dirigió a la multitud y calificó a De Klerk de «racista hasta el tuétano».

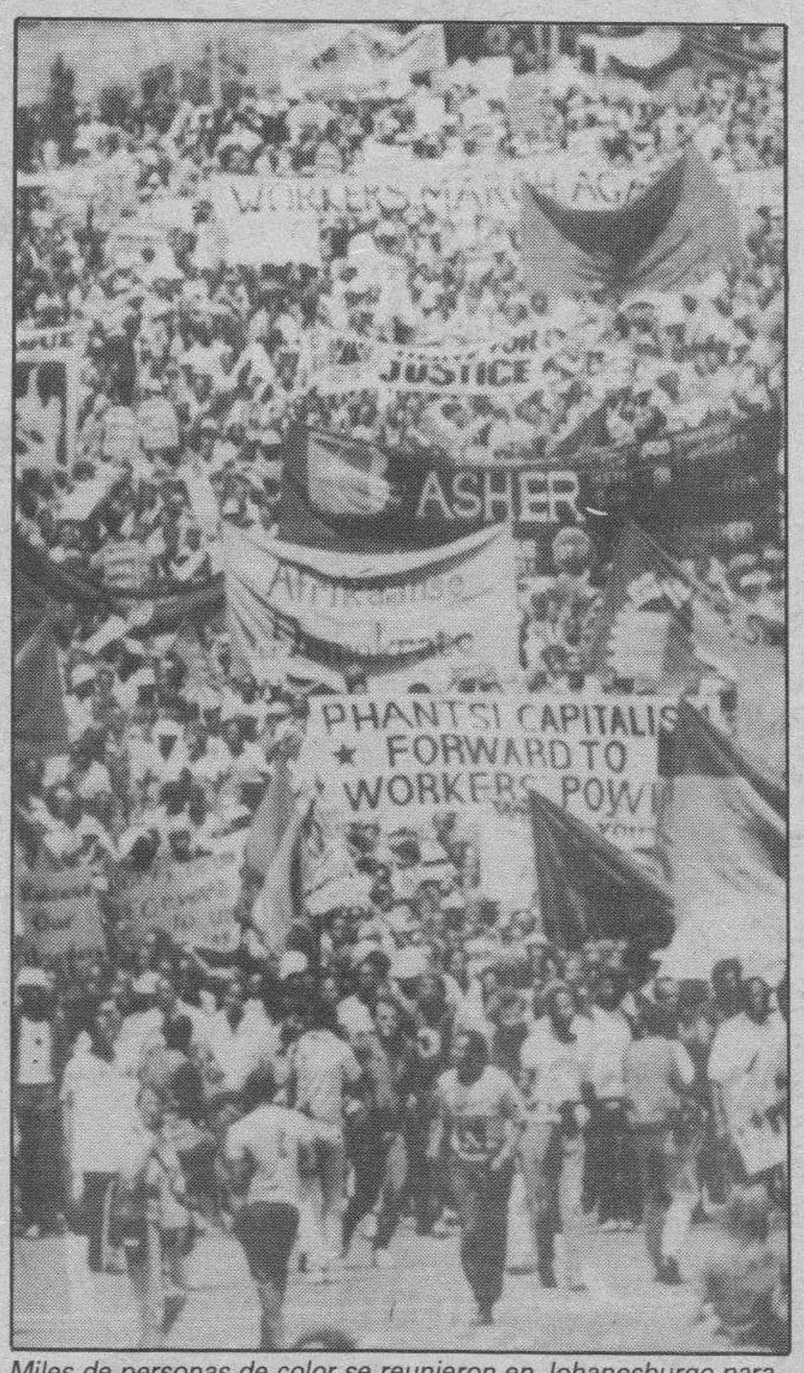

Miles de personas de color se reunieron en Johanesburgo para celebrar la inminente libertad de los líderes del CNA. AP-Efe

Baraye invitó a los miembros de la policía a «marchar con nosotros por la libertad» y prometió un aumento de salario del 60 por ciento si llegaba al poder un Gobierno negro.

La marcha por el centro de la ciudad, que fue encabezada por dirigentes del COSATU y del Congreso Nacional de Sindicatos (NACTU), no registró ningún de incidente violento.

En la provincia oriental de Natal, unas 7.000 personas discurrieron por la ciudad portuaria de Durban y en la capital provincial de Pietermaritzburg.

En Durban unas 5.000 personas realizaron una marcha de regocijo por la puesta en libertad de los ocho prisioneros políticos anunciada el martes por el presidente De Klerk, sin que se produjera ningún enfrentamiento.

En Ciudad del Cabo, la manifestación de unas 10.000 personas se desarrolló en perfecto orden mientras algunas portaban pancartas en las que se leía: «queremos pan, no balas», y «libertad para nuestros líderes».

Una carta dirigida al ministro de Trabajo, Eli Louw, en demanda de la abolición de la Ley de Relaciones Laborales (LRA) fue entregada por los manifestantes, en la que se pedía permitir a los trabajadores participar en las negociaciones para elaborar una nueva ley e investigar la muerte de diversas personas los pasados 5 y 6 de septiembre en Ciudad Del Cabo.

En Pretoria unas 5.000 personas cantando canciones pedían libertad en el trayecto desde la oficina regional del COSATU a la sede del Ministerio de Trabajo, en donde entregaron una carta al director Relaciones Laborales, Nick Hitchcock, mientras cantaban «Dios salve a Africa», himno nacional del movimiento democrático.

Entre los asistentes figuraban algunos observadores diplomáticos extranjeros. Muchos de los manifestantes vestían de verde, negro y dorado, colores del ANC.

En la conservadora ciudad de Nelspruit, Transvaal oriental, unos 1.000 trabajadores negros enarbolaban banderas del partido comunista surafricano.

M.C.D 2018

El secretario del Tesoro llama a la calma tras la caída de Wall Street

Washington (Efe).— El secretario estadounidense del Tesoro, Nicholas Brady, envió ayer un mensaje de tranquilidad a todo el país tras la espectacular caída registrada el viernes en la Bolsa de Nueva York y aseguró que ésta no afectará al crecimiento de la economía estadounidense ni a la estabilidad de los precios.

«El panorama continúa siendo propicio a un crecimiento moderado», afirmó Brady dos horas después de que el mercado de valores de Nueva York cerrase con una baja de casi 191 puntos en su promedio Dow Jones de valores industriales.

El secretario del Tesoro, único alto cargo del Gobierno de Estados Unidos que ha comentado hasta el momento la baja de la Bolsa neoyorquina, afirmó que lo ocurrido en Wall Street debe ser interpretado en el contexto de una subida de 591 puntos registrada desde el primero de enero de este año.

El presidente estadounidense, George Bush, declinó dar su opinión sobre el asunto al ser interrogado por los periodistas cuando subía al helicóptero para trasladarse a su residencia de fin de semana en Camp David.

La Oficina de la Reserva Federal (Banco Central) tampoco hizo comentario alguno al respecto.

Brady afirmó que «no hay signos de cambios fundamentales» en el estado de la economía del país que, en su opinión, «continúa equilibrada».

La baja experimentada por el promedio Dow Jones de Industriales de Wall Street es la mayor registrado desde el «lunes negro» del 19 de octubre de 1987.

La sombra del «lunes negro» del 19 de octubre de 1987 planeó el último viernes sobre Wall Street en forma de un «pánico» vendedor parecido al de esa fecha fatídica, desencadenado por el fracaso de la operación de compra de la compañía UAL, propietaria de la aerolínea United Airlines.

El índice Dow Jones de Industriales, que durante la mayor parte de la sesión mantuvo una tedencia moderada a la baja, comenzó a caer en picado en el último tramo de las operaciones de la tarde, en medio de las prisas de los inversores por desprenderse de acciones.

El sonido de la campana de cierre puso fin a la turbulenta sesión cuando el índice se encontraba en 2.569,26 puntos, tras haber perdido 190,58 puntos, el 6,91 por ciento.

Como resultado de la «fiebre» vendedora más de 250 millones de acciones cambiaron de manos y cerca de 200.000 millones de dólares en valores bursátiles se evaporaron.

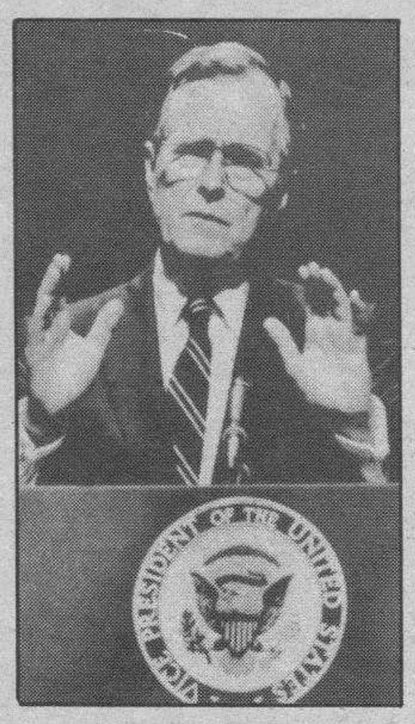

Bush no quiso pronunciarse respecto a la caída de la Bolsa. Efe

La búsqueda de los inversores de un refugio seguro para su dinero provocó una subida espectacular del precio de los bonos en los mercados de crédito, lo que puso los tipos de interés, que se mueven a la inversa, a su nivel más bajo desde abril de 1987.

El recién nombrado presidente de la Comisión de Valores y Cambio, Richard Breeden, no hizo comentarios en Washington sobre lo sucedido, mientras que el presidente estadounidense, George Bush, ignoró las preguntas de los periodistas sobre el asunto cuando salía de la Casa Blanca para pasar el fin de semana en Camp David.

El disparador de las ventas fue el anuncio del grupo de ejecutivos de UAL, que planeaban comprar la empresa por 6.750 millones de dólares, de que no habían sido capaces de conseguir financiación para la operación.

Esa noticia fue como un «escopetazo» para los inversores, que últimamente no ocultaban su preocupación por los problemas que atraviesa el mercado de «bonos basura», principal fuente de financiación del frenesí de fusiones o adquisiciones que se vive desde hace tiempo en las altas esferas financieras.

El resultado inmediato fue una ola de ventas de acciones de UAL, cuya cotización fue suspendida, y de otras empresas envueltas u objeto de fusiones o adquisiciones, mediante endeudamiento y venta de «bonos basura».

Estos bonos, que pagan altos intereses pero a la vez tienen un gran riesgo, bajaron entre 10 y 12,50 dólares por cada mil de su valor nominal.

«El anuncio de UAL significa que se ha extendido el problema del mercado de 'bonos basura' y eso hará difícil —incluso imposible— financiar adquisiciones utilizando esa fórmula», dijo Hugh Johnson, de Fist Albany Corp.

La crisis de ese mercado se puso de manifesto el pasado mes, cuando el gigante canadiense de las ventas al por menor Campeau Corp anunció que no podría cumplir los pagos de parte de los bonos que había emitido para comprar las compañías estadounidenses de grandes almacenes Allied Stores y Federated Deparment Stores.

La noticia de UAL «parece que fue el desencadenante del pánico vendedor», declaró Hildegarde Zagorski, analista de la firma Prudential Bache Securities, quien afirmó que las transacciones efectuadas mediante programas informatizados aceleraron la caída.

En los mismos términos se expresó Newton Zinder, de Shearson Lehman Hutton, quien subrayó que «además estamos en octubre y los recuerdos de 1987 están todavía frescos».

Otros expertos dijeron que la tendencia al alza de la Bolsa, que hace sólo cuatro días alcanzó 2.791,41 puntos, el máximo nivel de su historia, se ha apoyado en las compras sin liquidez, pero al fracasar una transacción se vino abajo toda la estructura.

«Cuando se quita la bisagra se caen las piezas», comentó uno de ellos.

Algunos analistas atribuyeron parte del retroceso a los temores de inflación provocados por la subida del 0,9 por ciento de los precios al por mayor en septiembre, lo que fue interpretado como un mensaje de que la Reserva Federal estadounidense (banco central) no flexibilizará en un futuro cercano su política de crédito.

La caída es una reminiscencia misteriosa de los 108 puntos que perdió Wall Street en un viernes exactamente hace dos años, y que luego probó ser el anuncio del segundo mayor desastre de la Bolsa en este siglo, al lunes siguiente 19 de octubre.

Aunque muchos inversores opinaron que no esperaban una repetición de los sucesos de 1987, otros predijeron que la incertidumbre con que abrirá sus puertas el mercado la semana próxima podría ser el comienzo de tiempos difíciles.

Después del «crash» de hace dos años, las autoridades bursátiles impusieron límites a las operaciones de los programas informatizados cuando el Dow Jones bajase o subiese 50 puntos.

Posteriormente ese techo fue ampliado a 250 puntos, como parte de un programa coordinado con otros mercados de valores y futuros.

El mayor retroceso que había registrado Wall Street este año se produjo el 17 de marzo pasado, cuando perdió 48 puntos.

150.000 PTAS.
MAS POR SU VIEJO VEHICULO.(*)
1.000.000 PTAS.
A 1 AÑO
SIN INTERESES
SUBA A MIDI

Durante este mes, al comprar una GME MIDI, le damos por su vehículo usado 150.000 Ptas. más que su valor en el mercado.
Y, además, le financiamos hasta 1 millón de pesetas a un año... sin intereses.
11 versiones distintas, en Gasolina o Diesel. 2 longitudes. 2 alturas y tracción a 2 o a las 4 ruedas.
Con capacidad para transportar 1.195 Kgs. en un volumen de carga de 6,9 m³.
O, si lo prefiere, 8 cómodas plazas, con espacio para el equipaje.

*Oferta válida durante este mes.

Le esperamos
AUTOMOVILES PEDROSA
Ctra. Madrid-Irún, Km. 244. Tel. 22 77 67
Vitoria, 115. Tel. 22 77 07. BURGOS
GME OPEL GM
Concesionarios Oficiales Opel
GENERAL MOTORS
Mejores por experiencia

El Papa volvió a defender en isla Mauricio la necesidad de la colaboración interreligiosa

Port Louis (Efe).— Juan Pablo II llevó ayer, a la turística y multirracial Mauricio, la idea que ha dominado en su quinta gira por Extremo Oriente: la colaboración interreligiosa, para la construcción de un mundo más justo, pacífico y solidario.

En un breve discurso dirigido a un grupo de líderes religiosos de Mauricio, que representaban la mayoría hindú, y las minorías cristianas no católica, budista e islámica, el Papa citó al héroe de la no violencia, el Mahatma Ghandi.

«La verdad triunfa sobre la mentira, el amor aleja el odio», y añadió, repitiendo palabras suyas de un discurso en Nueva Delhi (1986): «Con ayuda de Dios la construcción de un mundo mejor, en la paz y la justicia, está al alcance de los seres humanos».

Antes de verse con los líderes religiosos, el Pontífice, en recintos aparte de la residencia oficial, se encontró con el gobernador general, Virasamy Rengadu, con el primer ministro, Anirud Yognauth, que le recibió en el aeropuerto, y con los once miembros que componen el cuerpo diplomático acreditado.

Los creyentes hindúes constituyen el 52 por ciento de la población de Mauricio, que comprende también las islas de Rodrigues, donde hoy irá el Papa, Agalega y San Brandon.

En las localidades de la isla, a lo largo de los caminos, pueden verse con facilidad gran número de pequeños templos hindúes —a guisa de capillitas—, confundiéndose con las casitas de material y techo de latón, de una planta, que bordean los caminos, interrumpidas sólo por las plantaciones de caña de azúcar; y el espíritu sincretista hindú ha asimilado incluso en imágenes la figura del por todos venerado beato Laval.

El Papa, que invitó a los cristianos a continuar sus esfuerzos «para aproximarnos a la unidad tan deseada», expresó a los hindúes, y también a los musulmanes, su estima por el valor que dichas religiones dan a la vida interior, al amor y la compasión por todos.

En la misa celebrada en el parque «María Reina de la Paz», dominado por una estatua de la Virgen emplazada como acción de gracias por librar a Mauricio de la guerra mundial, Juan Pablo II trató del tema de la familia, aunque sin abordar ningún problema en especial.

Observó la necesiadad de preservar los valores de la familia cristiana y el concepto de moral familiar defendida por la Iglesia, «que es reconocido y adoptado por muchas personas pertenecientes a otras tradiciones espirituales».

La misma idea de colaboración entre los diversos grupos religiosos la abordó el Pontífice en el aeropuerto, a su llegada, al afirmar que la isla de Mauricio «tiene la vocación de hacer la síntesis de los más grandes valores del Este y el Oeste».

Juan Pablo II fue recibido en el aeropuerto de Isla Mauricio por el primer ministro Anerood Jugnault. AP.

Animó a todos los mauricianos a que «continúen reconociéndose y aceptándose en sus culturas, creencias, razas y lenguas, para dar la imagen de una sociedad en pacífica convivencia».

El Estado de Mauricio aplica con equidad el principio de libertad religiosa.

Todos los grupos tienen acceso a la Televisión, y anoche, después de transmitirse en directo la misa del Papa aparecieron por la pantalla diversos actos de los otros grupos religiosos.

Juan Pablo II cenó y pernoctó en Monte Tabor, centro diocesano de formación de laicos, en cuya casa vivió Charles Darwin en mayo de 1836.

Hoy domingo, último día de su gira pastoral, el Papa Wojtyla irá a la isla Rodrigues, dependencia a más de 500 kilómetros de Mauricio, en donde celearará misa para sus 35.000 habitantes.

Novecientos refugiados de la RDA, autorizados a viajar a Occidente

Varsovia, (AFP/Imagen Press).— Los 900 refugiados de la RDA que se encuentran actualmente bajo la protección de la Embajada de la RFA en Varsovia fueron autorizados a viajar a ese país, según se supo oficialmente ayer sábado.

La agencia polaca de prensa «PAP», que difundió la información, indicó que un acuerdo en ese sentido fue firmado el jueves pasado entre Varsovia y Berlín Este.

A petición de las autoridades de la RDA, los refugiados no pasarán en tren por ese país, sino que llegarán en avión a la RFA vía Viena y Estocolmo.

La Embajada de la RDA en Varsovia suministrará documentos de viaje a los refugiados.

La pesadilla de Honecker

Aunque parezca difícil de concebir, una frágil rubia, de 44 años, con el cabello ensortijado y unos profundos ojos marrones, empieza a convertirse en la principal amenaza que acecha al sólido régimen comunista de Erich Honecker en la RDA. Mientras la mayoría de sus compatriotas sueña con huir a Occidente, Baerbel Bohley decidió lanzarse a la lucha política para transformar su país desde el interior: pocos meses después de su fundación, su movimiento Neues Forum (Nuevo Foro) representa la principal fuerza de oposición a Honecker, como se advirtió el lunes pasado, cuando organizó la manifestación más importante en la historia de la RDA desde la sublevación popular de 1953.

Mientras todavía ondeaban los estandartes tricolores y los banderolas rojas desplegadas para el aniversario del 7 de octubre, que proclamaban «cuarenta años de socialismo al servicio del pueblo», 10.000 militantes de Nuevo Foro recorrieron las calles de Leipzig y Berlín Este al ritmo de «We shall overcome» («Venceremos»), el himno de los derechos civiles, y al grito de «Gorby, Gorby».

Para combatir a ese régimen nostálgico del stalinismo —considerado como el más conservador e intransigente del bloque socialista—, esa antigua militante feminista, que tuvo un breve romance con el pacifismo antes de consagrarse a la lucha política, decidió atacar al sistema en su talón de Aquiles.

«No pretendemos introducir el capitalismo en la RDA, sino que aspiramos a un nuevo socialismo», proclamó la semana pasada al frente de los miles de jóvenes congregados en la plaza central de Berlín Este para mostrar a Gorbachov las aspiraciones de «Perestroika» que agitan a la sociedad de Alemania Oriental.

Casada, madre de un niño, con un lejano pasado de artista plástica, esta versión teutona de David está convencida de poder doblegar al Goliat del comunismo por la astucia o la paciencia.

A diferencia de Solidaridad, que actuaba apoyada en una sólida estructura sindical, o de los reformistas húngaros, el movimiento Nuevo Foro nació, creció y aún vive en la humilde cocina de Baerbel Bohley, en un edificio ubicado en el número 91 de la Fehrbelliner Strasse, en Berlín Este.

En ese improvisado cuartel general, los «reformistas» del sistema intentan aprender los rudimentos de la política y, sobre todo, tratan de canalizar esa ola de oposición pacífica que comienza a estremecer los pilares del régimen.

Ahora que se ha convertido en la nueva estrella disidente del bloque socialista, cada una de sus declaraciones tiene un valor de símbolo, tanto para la Prensa occidental como para Moscú, que no oculta su inquietud frente a las graves consecuencias que tendría una eventual desestabilización de la RDA para el futuro de la «Perestroika».

Apoyo religioso

Poco entusiastas con los modelos que exploran actualmente Polonia y Hungría, los ideólogos de Nuevo Foro propician «un socialismo verdaderamente democrático y económico eficaz».

Oída desde el Kremlin, esa definición no se distingue excesivamente de los principios de la «Perestroika», pero escuchada desde el despacho de Honecker, esa fórmula aparece como un sospechoso disfraz del modelo socialdemócrata de la RFA, ese paraíso tentador que sólo este año sedujo a más de 110.000 refugiados de la RDA.

Para intensificar la ofensiva lanzada en las últimas semanas, Nuevo Foro y otros seis grupos disidentes aprobaron una declaración que fija las bases para un programa común mínimo. El éxito de esa alianza, sin embargo, depende en gran medida del comportamiento de la Iglesia Evangélica que, con casi 4 millones de fieles en un país de 16 millones de habitantes, representa la principal fuerza organizada de la RDA.

M.C.D 2018

La oposición nicaragüense no ha recibido ayuda de EE.UU.

Managua (Efe).— La Unión Nacional Opositora (UNO), que reúne a catorce partidos, aseguró que hasta ayer no ha recibido dinero bajo ninguna forma, procedente de Estados Unidos, para impulsar su campaña electoral.

Miembros del Consejo Político de la principal alianza política calificaron ayer en conferencia de Prensa de «completamente falsa y sin pruebas» la afirmación hecha hace dos días por el comandante sandinista Bayardo Arce, de que la UNO recibió «ilegalmente» ocho millones de dólares del Gobierno estadounidense.

Según una declaración escrita distribuída por dirigentes de la UNO a la Prensa, el costo de la campaña del bloque opositor que postula como candidata a la presidencia de Nicaragua a Violeta Chamorro, ha «sido producto del esfuerzo de nuestros partidos y de nuestro pueblo».

Reynaldo Hernández, uno de los responsables de la tesorería de la UNO, informó de que el bloque opositor recibió hasta ayer la primera partida del financiamiento estatal para la campaña electoral de la oposición que agrupa a los catorce partidos.

Hernández señaló que ese dinero entregado a la UNO por el Consejo Supremo Electoral Nicaragüense (CSE), que organiza y supervisa el proceso electoral, «es el único que ha recibido la oposición hasta ahora».

Señaló que mientras el Frente Sandinista acusa a la oposición de recibir dinero «ilegalmente» de Estados Unidos, el partido de Gobierno, «usa de todos los recursos del Estado y de todo el dinero que puede conseguir sin darle cuenta a nadie».

Aclaró que oficialmente hasta ahora no se conoce el ofrecimiento de ninguna donación extranjera destinada a la UNO, aunque la alianza opositora está dispuesta a recibir esa ayuda pero «dentro de un marco de transparencia y legalidad».

Los dirigentes de la UNO también refutaron una serie de acusaciones que les ha lanzado el Frente Sandinista este mes, responsabilizándolos de asesinatos de campesinos y de organizar grupos armados «para intimidar a la población» que simpatiza con el partido gubernamental.

Hernaldo Zúniga Montenegro, representante legal de la UNO, recurrió ayer ante el Tribunal de Elecciones, para protestar por los «atropellos» que el Frente Sandinista comete con los partidos políticos opositores y rechazar las acusaciones.

«Los hechos señalados se suman a las innumerables denuncias de irregularidades en el proceso de inscripción ciudadana, al monopolio sandinista en los medios de comunicación del Estado, y al uso en gran escala de los recursos y el aparato público para su campaña política», expresa la declaración de la UNO.

Los opositores también pidieron al Consejo Supremo Electoral que «haga cumplir» las normas de ética que el mismo tribunal elaboró, para que los partidos políticos sean respetados por el Frente Sandinista.

Los dirigentes de la UNO advirtieron que, de persistir la campaña «dolosa» de los sandinistas, que busca el desprestigio internacional de la alianza opositora, «nos reservamos el derecho de recurrir a los tribunales comunes para que se respeten las leyes».

En la contienda electoral nicaraguense, que culminará con los comicios del 25 de febrero de 1990, participan diez candidatos presidenciales.

Los candidatos a la presidencia y vice presidencia de Nicaragua por el Frente Sandinista son el actual presidente, Daniel Ortega, y el vice presidente, Sergio Ramírez.

Observan el proceso electoral representantes de la OEA y la ONU.

Pinochet amenaza con retrasar la democracia si se efectúan juicios militares

Santiago de Chile (Efe).— El jefe del Estado chileno, Augusto Pinochet, que llegó al poder en el golpe de 1973, le ha fijado otro límite al futuro gobierno civil que lo reemplazará en marzo de 1990: si hay juicios a militares por violaciones a los derechos humanos, él va a quebrar el estado de derecho.

Aunque deje el Palacio presidencial de La Moneda, Pinochet se va a instalar a sólo una manzana en las remodeladas oficinas del Ministerio de Defensa, para continuar como comandante en jefe del Ejército hasta 1997.

Seguirá entonces al mando de «un Ejército que nunca ha perdido una guerra» como ha dicho Pinochet, y que ha renovado su arsenal pese al embargo de venta de armas decretado por el Congreso de Estados Unidos gracias a la enmienda del senador Edward Kennedy.

Hablando en rueda de prensa ante periodistas que le acompañan en su gira por el Sur del país, Pinochet, vistiendo uniforme militar, respondió a la pregunta sobre si mantiene su decisión de que nadie va a tocar a su gente cuando deje el poder.

El gobernante precisó: «Yo no amenazo a nadie, no acostumbro a hacerlo; nunca en mi vida he amenazado a nadie. Yo sólo advierto una vez. Lo que usted me pregunta lo advertí una vez y no lo voy a hacer de nuevo; si uno está repitiendo siempre lo mismo, termina por entregarse, pero nadie me toca a nadie. El día que me toquen a alguno de mis hombres, se acaba el estado de derecho. Esto lo he dicho una vez y no lo repetiré más, pero sepan que va a ser así».

El pasado 23 de agosto, al cumplir 16 años al mando del Ejército, el general Pinochet enunció una especie de «estatuto de garantías» para las Fuerzas Armadas, que debe comprometerse a cumplir el próximo gobierno civil antes de asumir en marzo de 1990.

Pinochet pidió la inamovilidad de los comandantes en jefes de las Fuerzas Armadas y de Carabineros, la mantención de la ley de amnistía de 1978, el respeto a las opiniones e informes que emanen del Consejo de Seguridad Nacional (integrado por los altos jefes militares) y la no ingerencia del poder político en la estructura del mando militar.

Respecto a la advertencia de «quebrar el estado de derecho», Andrés Zaldívar, presidente del mayor partido de la oposición chilena, la Democracia Cristiana, dijo que «espero que el general Pinochet no haya dicho esto como una amenaza en contra del régimen democrático» a instalarse en un futuro inmediato.

«Espero que sea en otro sentido. Ahora, si es una amenaza, por supuesto que sería muy grave», agregó el dirigente democristiano.

El lunes pasado, en un debate en televisión, el candidato presidencial de la oposición, el democristiano Patricio Aylwin, respondiendo la consulta de si su Gobierno intentará apresar a Pinochet, dijo que «no, claramente no».

El programa de gobierno de la Concertación de oposición de 17 Partidos por la Democracia (CPPD) propone derogar la ley de amnistía de 1978 y revisar las denuncias sobre las violaciones a los derechos humanos.

Hay otros casos de asesinatos no esclarecidos donde aparecen involucrados agentes de seguridad, que serán actualizados como la muerte del ex comandante en jefe del Ejército, el general Carlos Prats, en Buenos Aires, en 1974; el fallido intento de asesinato del ex-vicepresidente de la República, Bernardo Leighton, en Roma, en 1975 y el crimen del ex canciller socialista Orlando Letelier, en Washington, en 1976.

Por este hecho, el Gobierno de Estados Unidos ha pedido, en repetidas ocasiones, la entrega del ex-jefe de la Policía secreta chilena, el ahora general en retiro del Ejército, Manuel Contreras, y del jefe de operaciones de la misma, general Pedro Espinoza, lo que ha sido negado por el régimen militar.

En Chile están pendientes el asesinato del líder sindical Tucapel Jimenez, en 1984; el degollamiento de tres dirigentes comunistas en 1985 y la suerte de 700 detenidos desaparecidos.

Gobierno y guerrilla quieren la paz en El Salvador

San José (Efe).— El fin de la guerra y la democratización en El Salvador serán los temas centrales de las conversaciones que iniciarán mañana en Costa Rica, el Gobierno y el guerrillero Frente «Farabundo Martí» para la Liberación Nacional (FMLN).

En la reunión de la próxima semana entre las delegaciones del Gobierno salvadoreño y el FMLN, se buscará un acuerdo para conciliar el «pulso» que sostienen las partes respecto a la desmovilización de las fuerzas insurgentes.

Al Gobierno le interesa, según ha manifestado, acordar el cese de acciones militares y después negociar los intereses políticos de las partes, lo cual es rechazado por el FMLN. La guerrilla, en cambio, condiciona el éxito de las conversaciones al logro de un acuerdo global que permita «terminar la guerra por la vía de la negociación política».

El presidente salvadoreño, Alfredo Cristiani, invitó al FMLN, a principios de septiembre, a entrar en conversaciones con una comisión de su Gobierno para poner fin a casi una década de guerra que ha cobrado cerca de 70.000 vidas y causado millonarios daños a la economía.

Sin embargo, Cristiani alertó recientemente al pueblo sobre «grandes acontecimientos» que se acercan por «un camino difícil y complejo».

Para el obispo auxiliar de San Salvador, Gregorio Rosa Chávez, quien participó como mediador en la primera ronda de conversaciones, la reunión en Costa Rica «será muy difícil».

Rosa Chávez indicó que ha observado que hay sectores en el Gobierno y en el ejército de su país que «sienten desconfianza y muestran resistencia» ante las propuestas del FMLN.

En ese aspecto señaló las dificultades relacionadas con el ofrecimiento de los insurgentes izquierdistas de pasar a la lucha política tras el desarrollo de un proceso de democratización.

Arias, artífice de la pacificación centroamericana que le valió el Premio Nobel de la Paz 1987, está «particularmente satisfecho» de ver más posibilidades de alcanzar la paz negociada.

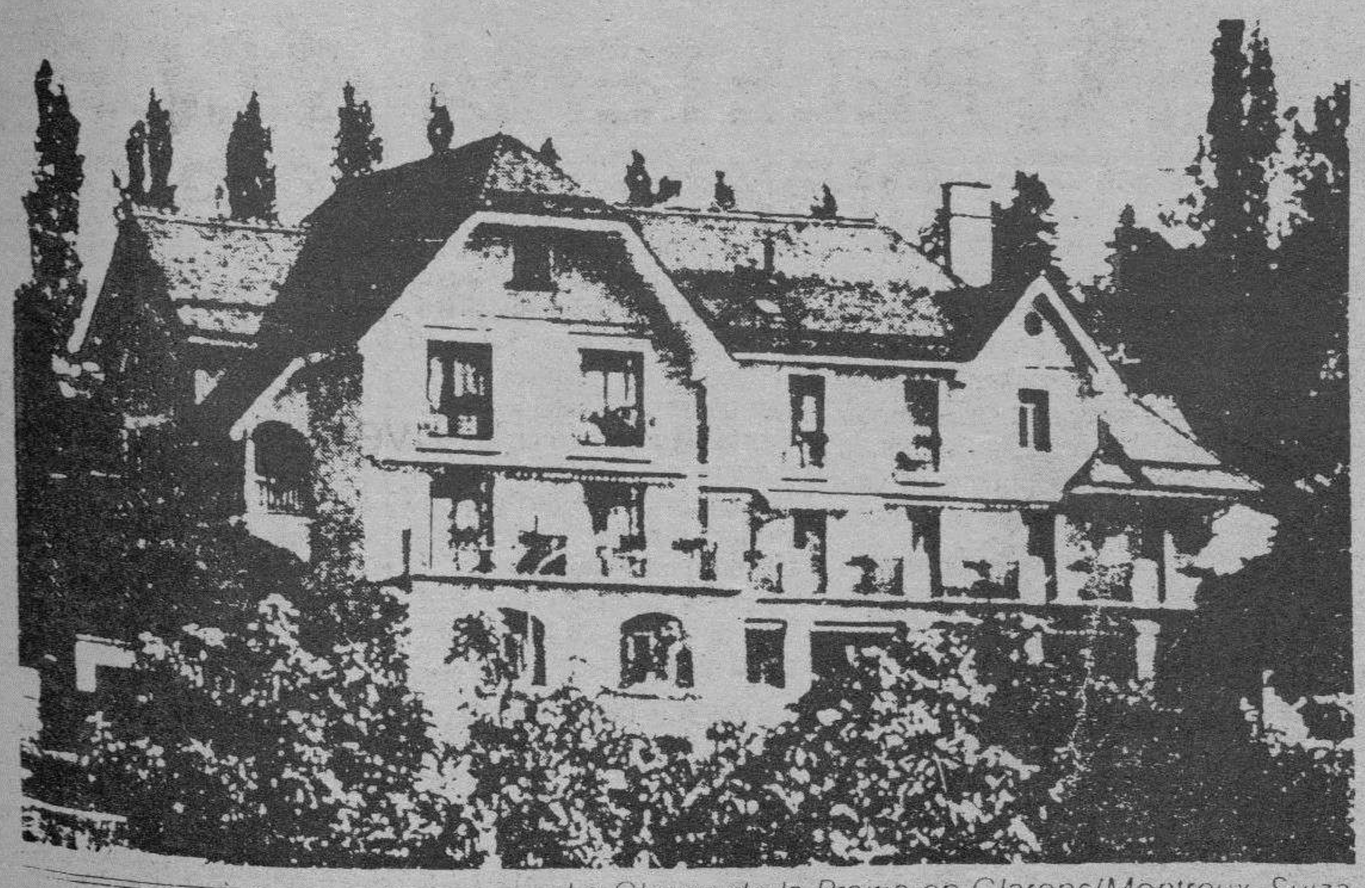
La Clinica de la Prairie en Clarens/Montreux. Suiza

Paroca
PERFUMERIAS

Santander, 6
Teléfono 20 55 51

Calatravas, 3
Teléfono 26 41 82

Venga a descubrir los sorprendentes resultados de la línea de alta cosmética **la prairie.** La investigación científica de origen suizo, al servicio de su belleza.

SEMANA DE PROMOCION DEL 16 AL 21 DE OCTUBRE

Nacional

Una entidad bancaria andaluza estafó 2.000 millones de pesetas

Madrid (Colpisa, J.L.A.B.).— Antonio José V. S. de 50 años, Diego Tomás M. Y. de 32, y Luis M. D. de 31, fueron detenidos por la Policía como presuntos autores de un delito de estafa por valor de 2.000 millones de pesetas a 5.000 personas. Los detenidos son responsables de la Caja Previsora Andaluza y de la Caja de Crédito Andaluza. Según fuentes de la Dirección General de Policía ambas entidades se crearon quebrantando la ley que regula las entidades de crédito en cuanto al uso de denominación reservada a cajas de crédito bancarias y captación de socios para cuentas de ahorro.

La captación de clientes se realizaba generalmente a través del teléfono, comunicándoles que habían sido agracidos con un premio de 200.000 pesetas, por lo que debían personarse en las oficinas de las entidades para la formalización de unos documentos, momento en el que se les indicaba que tenían que entregar una catidad de 65.000 pesetas, a la vez que se les extendía un documento similar a una cartilla de ahorro, en las que se les consignaba un saldo de 265.000 pesetas. En este contrato se otorgaba poder a los representantes de la entidad para que invirtieran el dinero entregado.

Desde su comienzo, según las mismas fuentes, las dos cajas han carecido de lo medios más elementales de control contable, sin que existiera un acuerdo de los Consejos de Administración. Los fundadores han tenido libre discrecionalidad para disponer del activo de las mismas, cuando lo había, aplicándolo a gastos en inversiones personales, sin justificación.

Al descapitalizarse ambas entidades, sus directivos y únicos socios acuden a modo lucrativo por la compra de bienes, tanto muebles como inmuebles, que cuidan de poner a su nombre y nunca al de las entidades de ahorro, con un número indeterminado de letras que firman indistintamente, en las que figura como aval las dos cajas. Por este procedimiento se adquieren numerosos vehículos y productos alimenticios.

Al no existir justificantes de giros bancarios se espera que afloren denuncias o querellas referidas a 700 letras por valor de 1.300 millones de pesetas. Según los datos de las entidades, con fecha de finales de 1988, las víctimas de este presunto delito de estafa suman 3.186 suscriptores de la Caja Previsora Andaluza de Granada y 2.234 en Almería y Córdoba.

El capital estafado se estima según la Policía en 1.000 millones de pesetas a los abonados a las dos modalidades y a otros 1.000 millones los que han sido defraudados mediante el uso de letras que resultaran fallidas. Los detenidos aceptaron letras con firma a favor por las que percibieron 75.000 pesetas por cada una. Diego Tomás M. Y. , presidente del consejo de administración, demandó a la Caja de Crédito Andaluza, en donde figuraba como director provincial, por despido improcedente, debido a lo cual cobró como indemnización tres millones de pesetas a los que se llegó por mutuo acuerdo. A los tres detenidos se les intervino 250.000 pesetas, seis coches de distintas marcas y numerosa documentación relativa a transacciones comerciales.

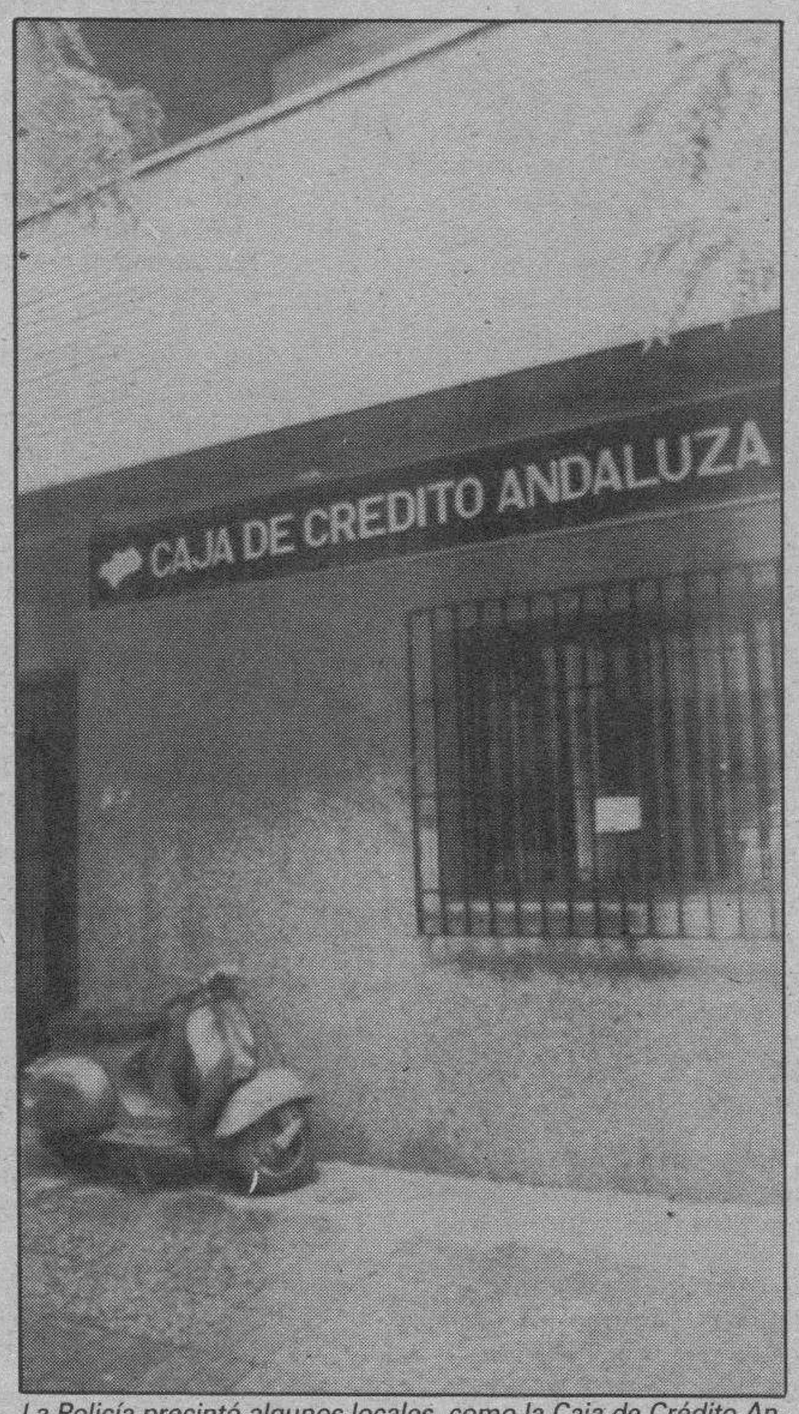

La Policía precintó algunos locales, como la Caja de Crédito Andaluza. Efe

Anciana víctima de otro derrumbamiento en Valencia

Valencia (Efe).— Ascensión Martínez Rey, de 67 años de edad, resultó muerta anoche al desplomarse el suelo de la cocina de su casa, en el segundo piso del número quince de la calle Roteros de Valencia, según informó la policía local.

El cadáver de la anciana fue descubierto a las once y media de la mañana de ayer, aunque los vecinos aseguran que la noche anterior escucharon ruidos en la vivienda de la mujer.

Según los bomberos, el suelo del segundo piso se abrió al romperse unas vigas de madera que estaban afectadas por la carcoma, arrastrando en su caída a la mujer, escayolas, maderas y una lavadora, que cayeron encima de la anciana.

La policía local acordonó inmediatamente el edificio y ordenó el desalojo de las viviendas colindantes, por si se produce algún otro derrumbamiento.

Fuentes de la policía local dijeron que el edificio no está declarado en ruinas, aunque reconocieron que es posible que la carcoma haya afectado a parte de la estructura de madera de algunos pisos.

En el mismo edificio viven otra mujer y dos estudiantes, que no se encontraban anoche en sus casas y todavía no han sido localizados, según la policía local de Valencia.

El edificio, de cien años de antigüedad, está situado en el centro histórico de Valencia, en una zona con numerosas viviendas declaradas en ruinas, algunas de las cuales se encuentran abandonadas.

La pasada semana, dos mujeres resultaron muertas al derrumbarse un edificio de cinco plantas en la calle Pedro III El Grande de Valencia, debido a unas obras que estaban realizando en la planta baja.

El Ayuntamiento de Valencia ordenó el pasado miércoles que unos cien edificios de la ciudad sean demolidos de forma inmediata, al estar amenazados de ruina, según anunció el concejal de Urbanismo, Miguel Albuixech.

Vecinos de algunas de estas viviendas hicieron pública ayer su oposición al derribo de sus casas, por considerar que se encuentran en buen estado.

Según asociaciones vecinales, en torno a la continuidad de casas en mal estado hay un «negocio» tanto para los propietarios como para algunos inquilinos, que intentan mantenerse en sus viviendas para ser indemnizados si la casa es demolida.

Las mismas fuentes han expresado que los propietarios son reacios a arreglar estas casas, para que el propio Ayuntamiento indemnice a los inquilinos y corra con los gastos de la demolición una vez la ruina es irreversible.

Vecinos del inmueble de la calle Roteros declararon esta mañana que la anciana fallecida pagaba un alquiler de 18.000 pesetas mensuales y que el propietario de la viviendas se había negado a arreglar la casa en numerosas ocasiones.

El Ayuntamiento ha pedido a los ciudadanos de los barrios antiguos de Valencia que no se dejen llevar por «la psicosis del derrumbamiento», aunque aconseja que revisen sus casas para evitar problemas.

El casco antiguo de Valencia, especialmente el barrio del Carmen, está sujeto a un plan especial de recuperación para mantener los edificios y trazados urbanísticos históricos en la ciudad.

Un incendio de grandes proporciones causó destrozos en el edificio de la firma «Industria Luminotécnica SA» de Barcelona. Participaron en la extinción más de doce unidades de los Bomberos. Efe

Campamento de chabolas destruído en una explosión

Orense (Efe).— La explosión de varias bombonas de gas butano destruyó ayer completamente un campamento de chabolistas de Orense, en el que vivían siete familias, aunque no se produjeron daños personales, indicó el Gobierno Civil de la provincia.

El suceso se produjo a las 15,30 horas de ayer, cuando, por causas desconocidas, explotó una bombona en el interior de una de las chabolas, lo que originó un incendio de grandes proporciones que alertó a las familias y pudieron huir de las llamas.

Inmediatamente después, el fuego alcanzó otras chabolas vecinas, en las que había bombonas de «camping gas», tres de las cuales estallaron y aumentaron las proporciones del incendio.

Todos los enseres del campamento, instalado de forma ilegal en una finca privada del barrio de Posío, cerca del centro de la ciudad, quedaron completamente destruidos.

En el campamento vivían al menos 20 niños en edad escolar.

Traficantes detenidos

Barcelona (Efe).— La Policía de Barcelona ha detenido a seis personas acusadas de traficar con droga. Dos de ellas blanquearon una parte del dinero obtenido con una prima única de 15 millones.

Burgos

Detenido el presunto autor de un homicidio cometido en Huelva

Burgos (DB).— Agentes de la Policía Judicial de la Comisaría de Burgos detuvieron en la ciudad, el pasado día 9 de octubre, a EDG, de 35 años de edad, con siete antecedentes por tráfico de estupefacientes y falsificación de documentos y presunto autor de un robo con el resultado de homicidio cometido en Huelva, informó ayer el Gobierno Civil.

Los hechos tuvieron lugar el día 29 de septiembre pasado, cuando en la comisaría en aquella ciudad andaluza se recibió un aviso dando cuenta de que en el Hotel Suárez había sido hallado el cadáver de Manuel Sánchez Robledo, de 37 años, apodado «el Portugués». Los efectivos policiales desplazados al lugar pudieron comprobar que la muerte le había sobrevenido por un disparo de arma de fuego.

De las primeras investigaciones se pudo saber que el fallecido era traficante de drogas y que en la madrugada de ese mismo día había mantenido una discusión con dos individuos por la venta de estupefacientes y el dinero obtenido. Uno de los individuos llegó a disparar una escopeta sobre la víctima, causándole la muerte y dándose a la fuga con 50.000 pesetas de las que se había apoderado.

Las investigaciones realizadas, según el informe de Comisaría de Burgos, dieron como resultado la detención en Huelva de ADS, de 28 años de edad, con cuatro antecedentes por delitos contra la salud, contra la propiedad y tenencia de armas. Al enterarse de la captura de este individuo, el segundo huyó de la ciudad, aunque pudo ser localizado en Burgos, tras intensas gestiones. En ese momento se solicitó la colaboración de la Brigada de Policía Judicial de Burgos, cuyos efectivos lograron detener a EDG, quien fue trasladado, con el permiso judicial correspondiente, a la ciudad de Huelva, donde pasó a disposición de la autoridad judicial de aquella provincia.

Niña muerta en la carretera

En la consulta médica de Villalba de Losa falleció ayer la niña de cinco años de edad Vanesa Matilde Noro Zita, luego de que fuera alcanzada por un vehículo en la travesía del pueblo.

A las 15,20 horas de ayer, la Jefatura Provincial de Tráfico informaba del atropello, ocurrido en el kilómetro 28,5 de la carretera local BU-550. El turismo matrícula BI-4379-V, que conducía Juan José Robledo Angulo, de 44 años, alcanzó a Vanesa Matilde, de nacionalidad portuguesa, cuando, según parece, atravesaba la calzada antirreglamentariamente. La niña fue inmediatamente trasladada a la consulta médica de Villalba, donde murió.

El turismo se salió de la calzada y volcó. Su conductor, que utilizaba cinturón de seguridad y que arrojó un resultado negativo en la prueba de alcoholemia, resultó ileso.

Instruyó diligencias el equipo de Atestados de Medina de Pomar.

M.C.D 2018

Este es un camión de carreras.

DELVICO BATES

Mercedes-Benz ha ganado la Copa de Europa de Camiones con un camión como éste. Con sus mismos sistemas tecnológicos. Igual de fiable y seguro, igual de resistente. Un camión hecho para ser siempre el mejor. El campeón en las carreras. Y el más rentable en las carreteras.

Trabajamos para su éxito. Mercedes-Benz

G D 2018

Fútbol

Naya: «No podemos defraudar a tanto burgalés desplazado para ver a su equipo jugar»

Burgos (Pesa).— La expectación que rodea al choque de esta tarde en el feudo montañés de «El Sardinero» ha venido subiendo como la espuma durante las últimas horas y puede decirse con total certeza que el Real Burgos no va a estar dentro de unas horas solo y «desamparado», en su importante choque con el Racing, ya que más de 14 autocares, amén de muchos coches particulares enfilarán la carretera que conduce a la ciudad cántabra.

El equipo burgalés salió ayer alrededor de las tres de la tarde camino de su destino, tras haber comido los jugadores con sus respectivas familias. Por la mañana hubo el acostumbrado entrenamiento de vísperas de partido en «El Plantío», pero hubo un cambio con relación a pasados sábados, pues el presidente del club, Antonio Martínez Laredo visitó a sus jugadores y observó durante unos veinte minutos las evoluciones de los mismos para al final «sentirse satisfecho» en palabras del técnico del conjunto José Antonio Naya.

La sesión duró poco ya que tan sólo se trataba de desentumecer músculos, pues todo el trabajo con vistas al choque de esta tarde se había venido haciendo en los distintos días de esta semana que acaba de terminar.

Al principio de esta crónica se ha dicho que el partido entre dos de los actuales «gallitos» de la división, es muy importante y estas son las mismas palabras que Naya nos hacía a las tres menos cinco de la tarde, dentro ya del autobús que llevó a la expedición burgalesa a la bella ciudad santanderina. «El partido es importante, para nosotros, confesaba el técnico, y decir esto no es caer en ningún tópico, pero lo es todavía más para el Racing. Estamos los dos equipos arriba y los puntos son vitales de cara a la clasificación final del primer tercio de la Liga. Los dos equipos nos conocemos muy bien, pues a mí me han estado espiando emisarios de Santander, hasta en los días de entrenamiento, aunque yo también tengo todos los informes que necesito saber del equipo rival. Es incierto dar un pronóstico en estos momentos, pero ahora que ya marchamos y habiéndonos enterado en el club de la gran cantidad de burgaleses que van a estar animando al equipo no podemos ni debemos defraudarles y nuestro único objetivo es que hagan el viaje de vuelta contentos. Y si al final no lo conseguimos, ni por mí ni por los jugadores va a quedar. La ilusión y las ganas de trabajar son grandes.».

Más adelante Naya, analizaba a los futuros rivales del Real Burgos en este mes de Octubre, en estos términos: «Tanto el once de Las Palmas, como el Deportivo, son equipos que no vamos a descubrir nosotros, se han reforzado convenientemente y son muy similares a aquellos que quieren estar arriba, cuando todo acabe. Hay que trabajar, no bajar la guardia y a por todas.» Y en lo referente, a lo que declaraba al final del choque del Sabadell, confirmó: «Efectivamente van a jugar los que deben de jugar, para poder contrarrestar la táctica del Santander.». Con estas palabras el autobús se puso en marcha, no sin antes habernos bajado del mismo y desear suerte a los viajeros para que la vuelta no sea de vacío. La lista de los jugadores no tuvo variación con la que se dio ayer, pero se recuerda: Bastón, Antonio, Francis, Ribera, Portela, Tamayo, Chelis, Asensio, Karabeg, Barbaric, Peña, Llabrés, Juric, Magdaleno, Abad y Villarroya. Respecto a la alineación inicial parece que lleva todas las de ganar la que publicamos en el recuadro de esta misma página, ya que durante estos días Naya, ha trabajado y dedicado especial atención a la parte derecha del equipo, aunque podría ser que al final se colara Villarroya por Karabeg, e incluso Tamayo podría meterse y entonces nada nos extrañaría que Naya haya estado «engañando» a los posibles «espías» cántabros y jugara de la forma siguiente: Bastón, Ribera, Tamayo, Asensio, Portela, con Francis y Chelis, adelantados con Barbaric y Peña en el centro y Juric y Magdaleno en punta. De esta forma a la hora de defender, hasta seis defensas, con Francis y Chelis de laterales, dos centrales y marcadores, Ribera y Portela y dos líberos, uno por delante Asensio y otro por detrás, Tamayo. Y a la hora de irse al ataque, Francis y Chelis, podían correr sus bandas respectivas y a ver que pasaba. Todo esto no pasan por ser meras elucubraciones, pero «arrancadas» de ciertos detalles vistos en esta última semana. Esperemos que salgan los que salgan, acierten y el equipo visitante, consiga algo de valor.

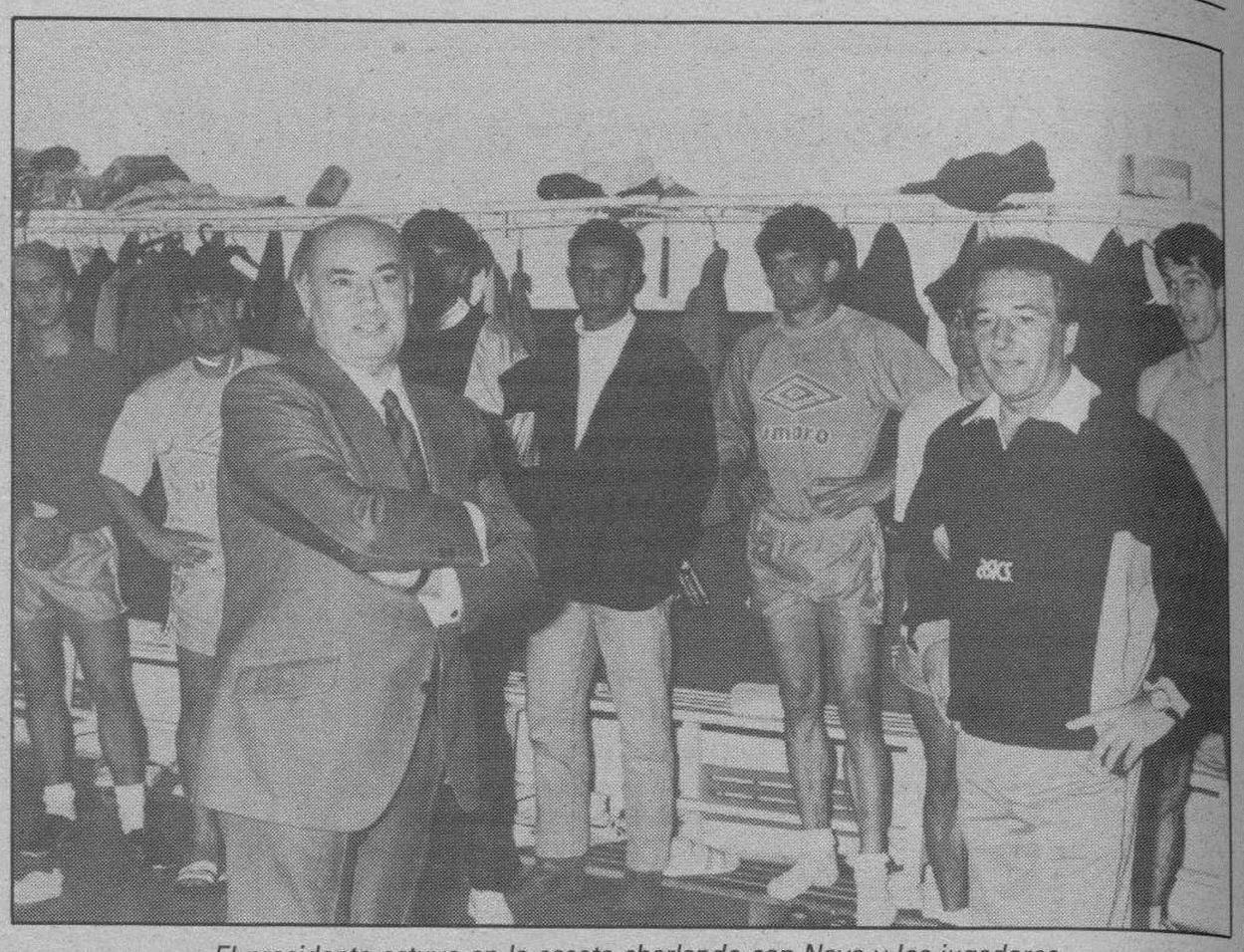

El presidente estuvo en la caseta charlando con Naya y los jugadores.

Caja de Cantabria: 90 millones por tres temporadas

El que ya ha logrado «algo» de valor, ha sido el Racing, que estrena «sponsor» y de los buenos, pues, le han caído como llovidos del cielo, de la Caja de Cantabria, 30 millones por temporada y la firma ha sido por tres años. Además, cuentan desde la tierruca, que la Diputación compra todos los domingos en entradas 1.700.000 pesetas, que regala entre colegios, organismos, jubilados, etc., etc., con lo que casi dos millones de «fijo», cada catorce días, no está nada mal, al margen naturalmente de lo que saca de todo aquel que pasa por taquilla. Según datos, hacía tiempo que no se llegaba a los 10.000 espectadores y ante el Castilla se consiguió pasar de esa cifra. Vuelven los buenos tiempos.

Ayer sábado, paliza de Ufarte, a sus chicos, a los convocados que son estos: Ceballos, y Liaño, porteros; Revilla, García Jiménez, Cantudo, Gelucho, defensas; Juan Carlos, Vanderlei, (que así se escribe, según el propio jugador), Zinho y Oscar, y como ataque, Miro, Pedraza y Pedrazzi, además, Javi, Gabi y el «ex-burgalesista», Rafa Sanz. Faltan a lista, Benito, Mauri y Marcelino, los tres lesionados.

Ufarte, técnico santanderino ha declarado que «hay que tener al Real Burgos respeto y temor, pues ha hecho unos fichajes muy adecuados para la Segunda División, que le han convertido en uno de los equipos más temidos, gente con experiencia y «oficio», y si te descuidas te la arman».

Así son las cosas unas horas antes del importante, pero no trascendente Racing de Santander-Real Burgos.

Real Burgos

Bastón

Francis — Ribera — Asensio — Portela

Karabeg — Barbaric — Peña — Chelis

Juric — Magdaleno

—— oOo ——

Pedrazzi — Miró

Oscar — Zinho — Vanderlei

Juan Carlos

Gelucho — G. Jiménez — Cantudo — Revilla

Ceballos

Racing de Santander

Campo: «El Sardinero»
Hora: 17,00
Arbitro: Gómez Barril, colegiado gallego
Precios: Entre 2.500 y 500 pesetas.

El Mirandés, consciente del potencial del «Sanse», busca un resultado positivo

Miranda de Ebro (María Angeles Crespo).— Esta tarde, a las cinco, comienza un nuevo partido para los rojillos, el rival no es nada fácil ya que se trata del Sanse, y como es bien sabido, los filiales suelen ser equipos muy complicados.

Este es sin lugar a dudas un problema, pero el entrenador mirandesista, Tomás Balbás, conoce bastante bien al rival y no será necesario estudiar al contrario durante demasiado tiempo.

En esta ocasión y dadas las características del Sanse, el planteamiento va a ser algo más conservador, aunque no ultradefensivo. El Mirandés jugará por primera vez con un líbero tradicional, así será el planteamiento para el partido de esta tarde: «Teniendo en cuenta que el Sanse juega con dos marcadores y un libre bastante retrasados haciendo coberturas, y dos laterales que son los verdaderos extremos, Irazoki y Roteta, pues vamos a intentar cerrar a los laterales, presionar en su medio campo y no salir a buscarles. Es un equipo muy bien dotado técnicamente y si vamos a buscarles dejaríamos demasiados huecos en nuestro sistema de contención. Vamos a jugar por primera vez con un líbero y vamos a presionar con los dos puntas. El planteamiento no es ultradefensivo, pero intentaremos sorprenderles por velocidad. Ellos achuchan mucho y pretenderemos que les entren las prisas y rifen los balones».

Para Balbás es quizás el partido más complicado ya que todos estos chicos jóvenes tienen mucha experiencia y que se encuentran en Segunda B con hechuras de Primera División.

Tomás Balbás conoce casi a la totalidad de la plantilla del Sanse, algo que siempre es positivo y por eso pretende que sus jugadores se dediquen sólo a trabajar bien su sistema, procurarán evitar el tanteo inicial.

El míster nos dijo que es consciente de que el Sanse es uno de los mejores conjuntos de la categoría y que conoce las posibilidades del Mirandés, por eso no van a salir a empatar, sino a no perder. No se va a amarrar el resultado, tendrán que aprovechar la velocidad, aunque cerrando bien atrás.

Para ello ha convocado a los siguientes jugadores: Santi, Núñez, Haro, Bañuelos, Luis Sicilia, Aguirre, Koldo, Cubas, Iñaki Roselló, Fol, Patxi de la Fuente, Carlos, Kepa, Seni, Oscar y Arambona.

En el transcurso del último entrenamiento se conoció otra noticia. La Federación ha negado al Mirandés la posibilidad de aplazar el partido del día 22 hasta el 1 de Noviembre, el partido contra el Mollerusa, algo que ha sorprendido ya que los interesados se habían puesto de acuerdo. Le preguntamos también a Balbás su opinión sobre el tema y esto es lo que nos dijo: «Creo que el club debe responder a la Federación, porque esto me parece una cacicada. Creo que la Federación debe velar por los intereses de los clubs, si se han puesto de acuerdo ella lo único que tiene que hacer es intentar que la fecha y el horario no perjudiquen a un tercero. Si no se llega a atrasar este partido la Federación está perjudicando nuestros intereses».

Veremos a ver cómo se resuelve esta situación, ahora habrá que intentar que la Federación modifique su postura, ya que resulta incomprensible que otros clubs no hayan tenido problemas y el Mirandés sí.

Al margen de este asunto, los rojillos esta tarde se enfrentarán al Sanse en un partido complicado, sin duda, pero que intentarán sacer adelante. El planteamiento será algo más defensivo, pero no se olvidarán del ataque. Esperemos que los rojillos consigan algo positivo esta tarde en Atocha.

M.C.D 2018

Fútbol

Los terceras burgaleses a continuar por el buen camino

Burgos (DB).— Nueva jornada para los tres equipos representativos de la provincia burgalesa en el grupo VIII de la Tercera División. Dos de ellos, Briviesca y Racing Lermeño reciben en casa respectivamente a los Palencia y Valladolid Promesas dos auténticos «huesos», mientras que, la Arandina se desplaza a León para luchar contra la Cultural

El mayor compromiso de la jornada de hoy, antes de jugarse los encuentros, parece que recae sobre el conjunto de Lerma, pues le visita nada más y nada menos que el líder del grupo.

Partido de cuidado para el Racing

Lerma (Boni).— El Racing-Lermeño, tiene a la vista otro encuentro de cuidado en su partido a disputar hoy en el Arlanza frente al Valladolid promesas, en encuentro de ida. En un terreno el del Lermeño que no se le ha dado bien al representante del pisuerga. Recordemos ese 5-0 de la pasada temporada en un soberbio encuentro disputado por los jugadoRes del racing

No obstante ahora parece que las circustancias han cambiado ya que el Racing, viene sufriendo altibajos en su línea ofensiva y frente a dos victorias obtiene otros apretados resultados lo que indica que no funcionan sus hombres gol, y sus compañeros no suplen el bache

Se teme en Lerma la venida del Valladolid Promesas, y por ello Carmelo ha dado mucha importancia al encuentro. Realizando entrenamientos a fondo con sus pupilos donde será baja Yáñez y cuya ausencia se hizo notar en demasía en la Balastera, por lo que el entrenador local tiene esa papeleta a resolver

El Racing-Lermeño colocado a dos puntos de su oponente, tratará de sacar el partido adelante y puede que presenciemos un buen encuentro dado que el Valladolid promesas no suele practicar, cerradas defensas como lo hacen otros cuadros que visitan el Arlanza. Los del Pisuerga según lo visto juegan y dejan jugar, con lo que el espectáculo gana muchos enteros

Carmelo, posiblemente presente el mismo equipo del domingo pasado, si bien Cámara pudiera alinearse en las tareas defensivas, para así pasar Salva al medio campo. En vista de los pros y los contras la formación frente a los del Pisuerga puede ser la siguiente: Medina, Roberto, Juez, Cámara, Rodri en la defensa. Herreros, Pizarro, Pablo en la línea media. Con Renedo, Maxi y Pirola en la delantera. En caso de sustitución se cuenta con los servicios de Salva, Miguel Angel, Quique, y del portero suplente Bustos. El partido tiene fijado el comienzo para las 4,45 de la tarde.

Briviesca-Palencia, primer «Plato fuerte» en el terreno de la Bureba

Briviesca (Carlos Zugasti).— Esta tarde, a partir de las 4,30 en el campo municipal de la capital de la Bureba, el Club de Fútbol Briviesca y el Club de Fútbol Palencia disputarán dos valiosos puntos para ambos conjuntos.

Para el Briviesca porque juega en casa y de perder sus dos positivos actuales volarían y para el Palencia, porque si no puntúa esta tarde se alejaría aún más de los puestos de cabeza.

La importancia de este choque viene propiciada porque se van a encontrar en el mismo dos equipos con distintos objetivos. El Palencia, firme candidato para el ascenso a Segunda División «B» y el Briviesca, cuyo único objetivo es hacer un digno papel y mantener la categoría. Hasta ahora los resultados obtenidos por ambos equipos han sido bien distintos, pues mientras los briviescanos se han hecho acreedores al nombre de equipo revelación los palentinos se han dormido en los laureles y han perdido, de momento, el tren de cabeza.

Pablo Castrillo González.

El Briviesca perdió el domingo pasado la imbatibilidad y el Palencia se resarció de los reveses anteriores sacando adelante un partido nada fácil. Esta tarde, puede verse por lo tanto un buen espectáculo en el campo municipal.

Será la primera vez que se enfrenten ambos conjuntos, si bien el Briviesca ya lo ha hecho en varias ocasiones con el entonces Cristo Olímpico, pero nunca con el Palencia, aunque hoy por hoy sean lo mismo.

Tras el último entrenamiento del viernes la lista de los convocados lleva la novedad de la incorporación de Casado y de un Pañero recuperado, que puede variar la fomación inicial de otras ocasiones, que puede ser la siguiente contra los palentinos: Chino, en la puerta; García, Martín I, Luis Angel y Juan, junto a Fernando o Domingo en la zaga; Toño, Canelo y Pañero en el centro del campo y en punta Ricki y Arturo, estribando la única duda en que tanto Fernando como Domingo (ambos con ligeras molestias), estén o no en condiciones para jugar, en cuyo caso podría entrar un Martín II, que haría su debut, siquiera fueran cuarenta y cinco minutos, o bien de Oviedo, que si bien su trabajo no le permite entrenar a tope, es hombre necesario por su entrega y pundonor.

Posibilidades de la Arandina C.F. ante la Cultural de León

Aranda de Duero, (Aurora Lázaro).-- La Arandina C.F. juega este domingo fuera de casa. Su rival, la Cultural de León, un equipo que no ocupa de momento lugares preferentes en la tabla y que puede ser de los de más posibilidades dentro de la temporada. Algo así debe haber intuído Fernando Sánchez porque presenta en este partido un cierto cambio en las líneas de jugadores que hacen prever un juego bastante más agresivo de lo que estamos acostumbrados a ver en los blanquiazules.

De entrada, la nueva adquisición, ese delantero venido de la Segoviana que es Llorente, jugará casi con total seguridad desde el minuto 1 del encuentro. Así lo hizo en el partido de entrenamiento y parece que gustó al míster de los de casa. Más cambios: Arturo descansa este encuentro porque la acumulación de tarjetas amarillas que tiene así le obliga. En su lugar saldrá Campillo, obteniendo así este jugador la primera oportunidad de jugar de titular.

La otra baja, que por otra parte parecía clara si se siguen los últimos encuentros celebrados por los arandinos, es la de Gaona. Su bajo estado de forma era evidente últimamente, no rendía como debía en el terreno de juego y Fernando Sánchez, que lo ha visto y busca gente que rinda al máximo, ha decidido sustituirlo. Será Maroto el que salga en su lugar. La decisión de escoger estos dos laterales, derecho e izquierdo, respectivamente, la ha basado el míster en el buen trabajo que en lo que llevamos de temporada han estado efectuando en los entrenamientos, porque si de algo no se cansa de repetir Fernando es que en su equipo juegan los que quieren de verdad y luchan por jugar.

Parte, pues, con ilusiones la Arandina hacia tierras leonesas. La Cultural en casa solamente ha ganado un partido, los otros dos los ha empatado, y aunque se espera que presione algo más y busque esta vez esa victoria casera necesaria, no parece difícil que los arandinos se traigan a casa al menos un empate. Por lo menos, hasta ahora parece que les ha ido mucho mejor fuera de casa que en su propio terreno.

San Esteban-S. Olivar, a las doce en «Pallafría»

Burgos (DB).— A partir de las doce del mediodía, en el «Luis Pérez Arribas» de Pallafría, el conjunto burgalés de la Liga Nacional de juveniles, San Esteban-You, va a enfrentarse en partido correspondiente a la sexta jornada del campeonato al equipo maño del Stadium Olivar.

El once local de cuatro partidos disputados hasta la fecha ha ganado uno de ellos para perder los otros tres, con lo que su cuenta no está demasiado llena. Es importante la victoria ante el cuadro zaragozano que se presenta ante los burgaleses con la victoria en cuatro encuentros de los cinco que ha jugado. Su puesto en la tabla es el cuarto, con ocho puntos reales y dos positivos.

Julián, el entrenador del San Esteban, ha citado a los siguientes jugadores para su choque contra el Olivar, Carballo, Boni, Angel, Oscar Raúl, Roberto, David, Isaac, Camarero, Vegas, José, Ramón, Miguel, Moya, Fernando y Barroso. Constituyen duda hasta el último momento Ramón y Miguel, caso de no poder jugar serían sustituidos por Bolita y Rolando, respectivamente.

Será un partido incómodo, para el conjunto burgalés, dada la buena forma de los forasteros, pero los burgaleses están obligados al triunfo a favor de público, pues un «pinchazo» les dejaría en precaria situación, a la séptima jornada de la campaña.

Real Burgos-Peña Balsamaiso en la capital de La Rioja

Burgos (DB).— Por su parte el otro equipo que milita en la misma categoría el Real Burgos tiene que viajar hasta la capital de La Rioja a fin de jugar ante la Peña Balsamaiso que con sus cero puntos y cuatro negativos no debe ser un obstáculo importante en la carrera del conjunto de José Luis Llorente.

Este presentará ante los riojanos en partido que se iniciará a las once y media de la mañana de hoy, la siguiente formación:.

Melo, Julio, Domingo, Roberto, Luis; Gustavo, Penche, Ricardo, Félix; Fran y Madruga. Como suplentes viajarán José Mari, Jorge (portero), Conde, Manolo y Jesús.

El equipo burgalés partirá a las ocho y media y su técnico asegura que salvo algún impedimento poderoso, lo normal y lógico es que su equipo se alce con la victoria. Sería un gran resultado para añadir a los seis puntos y dos positivos que ya lleva el Real Burgos producto de sus tres victorias y una sola derrota, pues los castellanos descansaron una semana y por esta razón cuentan con un partido menos.

El encuentro tendrá lugar en el terreno denominado «Mundial-82».

At. Burgalés-Trueba, a las 4,30 en «El Plantío»

Burgos (DB).— A partir de las cuatro y media de la tarde de hoy, choque provincial perteneciente a la categoría Regional Preferente, en el feudo municipal de «El Plantío». Se enfrentarán el Atlético Burgalés y el cuadro de Espinosa de los Monteros, el Trueba.

A este partido llegan ambos equipos burgaleses de forma totalmente distinta, pues mientras los locales han conseguido ganar sus dos partidos de casa para fallar fuera, por lo que están situados con cuatro puntos, los «visitantes» han tenido peor fortuna hasta el momento presente, ya que sólo han logrado una igualada de cuatro partidos disputados. El equipo de José Antonio del Moral se encuentra sin positivos ni negativos, mientras que los de Maté, están con tres negativos.

El partido es muy importante para el equipo filial que necesita amarrrar el máximo número de victorias en su feudo para luego lejos de él, conseguir, si no lo de la temporada pasada, al menos aproximarse mucho. «Es curioso, comentaba el técnico local, lo que está pasando esta temporada, pues en la anterior ganábamos casi siempre fuera y solíamos fallar en casa y ahora está ocurriendo totalmente al revés. Los cuatro puntos que llevamos son de dos triunfos en casa y fuera, nada de nada. Esperemos que mis jugadores, que son muy jóvenes, se aclimaten pronto a la categoría, pues hace falta si queremos conseguir algo.». Un poco más adelante, Del Moral, manifestaba que «dentro de poco tendré dos bajas sensibles en la delantera, pues Jorge empezará sus estudios y aunque jugará los domingos no podrá entrenar como yo quisiera y Francisco, se irá al Servicio Militar, a partir del próximo Enero. Habrá que trabajar, para que no se noten mucho.».

El entrenador local y ex-jugador del Real Burgos considera que su equipo ha sufrido seis bajas notables con relación al de la anterior temporada y que su lucha en estos momentos es intentar llegar a igualar la campaña pasada, pero el superarla va a ser muy difícil.

Para el choque de esta tarde, ante el Trueba ha convocado a los siguientes jugadores: Paco, Roberto, Raúl, Fredy, Antonio, Santi, Erro (dudoso), Esteban, Lucio, Ignacio, Justino, Joserra, Jorge, Francisco, Amigot y Sancho.

El Trespaderne recibe al Covaleda

El Trespaderne, el mejor situado hasta la fecha de los cinco equipos burgaleses que se mueven por la categoría, tiene en teoría un encuentro fácil. Su rival de turno, el Covaleda, con un negativo a cuestas intentará probar fortuna ante los burgaleses, pero la mejor forma de estos debe imponerse en el marcador final del encuentro.

San Esteban-Alcázar

El equipo de Medina de Pomar se desplaza para enfrentarse al San Esteban, un equipo también con dificultades, pues al igual que los visitantes tampoco ha empezado la temporada en «estado de gracia». Los forasteros podrían probar fortuna, pues un resultado positivo les vendría bien por aquello de borrar negativos.

El Villarcayo a Osorno

Un negativo para los palentinos por cuatro puntos del Villarcayo sin positivos ni negativos. Es superior el conjunto burgalés pero tendrá que demostrarlo en su salida a Osorno, donde el equipo local no le va a dar ningún tipo de facilidades.

C.D.2018

Fútbol

El Barsa arrolló al Rayo Vallecano (7-1)

Barcelona (Efe).— F.C. Barcelona: Zubizarreta; Urbano, Koeman, Aloisio; Eusebio, Milla, Bakero (Amor, min. 31), Roberto; Julio Salinas (Soler, min. 57), Laudrup y Beguiristain.

Rayo Vallecano: Férez; Juanito, Glaría, Callejo, Vivanco, Zapatera, Rodri, Sánchez Candil, Argenta (Zapatera, min. 54); Hugo Maradona (Miguel Ortiz, min. 66) y Sabas.

Goles: 1-0. Min.8: Julio Salinas, a centro de Beguiristaín; 2-0. Min.9: Bakero, tras recoger un balon largo dentro del area; 3-0. Min.17: Koeman, de penalty; 4-0. Min.18: Roberto, a centro de Salinas; 5-0. Min.29: Julio Salinas, al aprovechar una cesión de Eusebio; 6-0. Min.63: Beguiristain en jugada personal; 6-1. Min.81: Zapatera, a pase retrasado de Sabas; 7-1. Min.86: Milla, de penalty.

Arbitro: Taboada Soto, del colegio Gallego.

Unos 65.000 espectadores asistieron al encuentro disputado en el Camp Nou y dejaron en taquillas un millon y medio de pesetas.

El Barcelona consiguió ayer noche una abultada victoria sobre el Rayo Vallecano, en un partido en el que confirmó su recuperación.

El encuentro resultó muy fácil para el equipo barcelonista, que lo resolvió virtualmente en tan sólo dos minutos, el 8 y el 9 de la primera parte, con sus dos primeros goles.

En partido de Segunda División: Las Palmas-R. Huelva (2-1)

Las Palmas de Gran Canaria (Efe).— Las Palmas: Chano; Onofre (Verona, m. 93), Julio, Gerardo, Ramón; Armando, Guerri, Alexis I; Juanma, Dajka (Pedro Luis, m. 79) y Vidal.

Recreativo Huelva: Salva; Paquito, Roberto, Maraver, Quico; Juárez, Sánchez (Miguel Angel, m. 46), Andrés, Casado; Rodríguez y Vicente.

Goles: 1-0. M. 44: Vidal. 1-1. M. 69: Maraver. 2-1. M. 90: Vidal.

Arbitro: Casajuana Rifá, del colegio catalán. Mostró tarjeta amarilla a Juanma y Paquito.

Incidencias: El estadio Insular registró ayer una entrada aproximada de unos 9.000 espectadores. Lloviznó en algunos momentos del partido.

La Unión Deportiva Las Palmas se impuso en el tiempo de descuento al Recreativo de Huelva, en un partido que tuvo puro sabor a Segunda División, debido a la ineficacia mostrada por los contendientes, que sólo pudieron marcar en jugadas a balón parado.

Los intentos de los dos equipos por organizar el juego resultaron infructuosos durante el primer tiempo, y los tímidos ataques no resultaron efectivos frente a las expeditivas líneas de coberturas que destruyeron sin complicaciones el escaso peligro que llegó por sus inmediaciones. Al final, justo resultado.

Uralde remata de cabeza sin consecuencias. Foto Efe.

Los «leones» fallaron sus ocasiones (1-1)

Bilbao (Efe).— Athletic de Bilbao: Biurrun; Alkorta, Txirri, Andrinúa, Lacabeg; Luis Fernando, Rípodas, Garitano, Iturrino (Argote, m. 70); Uralde y Mendiguren.

Valencia: Ochotorena; Boro, Arias, Giner; Ferrando (Camarasa, m. 74), Bossio, Fernando, Nando, Zurdi (Arroyo, m. 70); Eloy y Toni.

Goles: 0-1, M. 24: Nando recoge un rechace fuera del área, lanza un zurdazo y el balón entra raso y ajustado al poste. 1-1, M. 33: Iturrino remata fuerte desde fuera del área y el balón, tras dar en Arias, supera a Ochotorena.

Arbitro: Ramos Marco, del colegio Castellano-Leonés. Mostró tarjeta amarilla a Alkorta, Zurdi, Giner, Eloy y Arias.

Incidencias: Unos 35.000 espectadores en San Mamés que dejaron en taquilla alrededor de cuatro millones y medio de pesetas.

El Valencia, que ofreció numerosas facilidades en defensa a su rival, pudo sin embargo haberse llevado los dos puntos si Fernando transforma el penalti que lanzó a 18 minutos para el final del encuentro.

Los rojiblancos ejercieron el dominio durante todo el partido, pero se encontraron con un Valencia que conocía perfectamente los recursos atacantes de su oponente y cómo contrarrestarlos.

Fueron los visitantes quienes, en la primera y única ocasión en que se acercaron al área bilbaína antes del descanso, lograron marcar gracias a un certero lanzamiento de Nando que sorprendió a Biurrun.

En un choque de tan claro dominio local, el 0-1, por impensable, desconcertó a los locales, pero no tardaron en volver a centrarse en el juego y en su dominio. Nueve minutos después, en una acción similar a la del primer gol, Iturrino establecía el empate y devolvía la coherencia al partido.

Tras la igualada, los múltiples errores de la zaga valenciana en los balones altos hacían presagiar la llegada de más goles, pero el Athlétic fracasó en los últimos metros, faceta en la que sobresalió Uralde, quien falló en todo el encuentro al menos cuatro goles claros, solo ante Ochotorena.

Un penalti de Txirri sobre Eloy, tan claro como innecesario, pudo cambiar la suerte del partido, pero Biurrun detuvo con brillantez el lanzamiento de Fernando.

El Real Madrid goleó al Málaga en el estadio «Santiago Bernabéu» (4-0)

Madrid (Efe).— Real Madrid: Buyo; Sanchís (Parra, min.47), Hierro, Ruggeri; Chendo, Michel, Martín Vázquez, Gordillo (Aldana, min.54); Paco Llorente, Hugo Sánchez y Losada.

Málaga: Jaro; Chano, Ruiz, Alvarez, Clemente; Matosas (Jaime, mn.61), Antonio, Merino, Lauridsen, Esteban; y Villa.

Goles: 1-0. Min.17: Ruggeri se interna dentro del área malacitana y de disparo raso, junto a la cepa del poste derecho, bate a Jaro; 2-0. Min.34: Jugada de Gordillo, banda izquierda, con centro que es rematado de cabeza por Losada; 3-0. Min.43: Cesión de Hugo Sánchez sobre Losada, quien de disparo cruzado marca; 4-0. Min.78: Aldana, con Jaro desplazado al salir a despejar el balón, desde fuera del área, pica el esférico, que se cuela pese al intento de un defensor malacitano que se encontraba sobre la línea de meta.

Arbitro: Mazorra Freire, del colegio Catalán. Mostró tarjeta amarilla a Lauridsen (m.28) y Ruiz (m.38).

El Real Madrid volvió a golear en propio terreno y esta vez fue el Málaga quien salió ampliamente derrotado, en un partido que sirvió de ensayo para los madridistas ante el compromiso europeo del próximo miércoles y en el que se registró el debut en las filas locales del exatlético Joaquín Parra, quien incluso estuvo a punto de marcar.

Tras unos inicios sorprendentes del Málaga, que supo jugar con mayor rapidez, agresividad, y que fue quien primero remató a la meta rival, muy pronto se iba a ver que el partido traería una nueva amplia victoria madridista. La clave para ello iba a estar en la banda izquierda de ataque del Real Madrid, por donde Gordillo y, sorprendentemente, Ruggeri llevaban el peligro.

Parte de culpa en que el peligro madridista llegase por la banda izquierda la tendría la táctica del equipo malacitano, con Chano preocupado del marcaje de Paco Llorente, quien sacó del lateral al defensor gaditano y permitió las subidas de sus compañeros. Precisamente, sería el argentino Ruggeri el autor del primer gol y un centro de Gordillo, a quien Matosas no pudo parar, suponía la antesala del segundo.

Con 2-0, Chano se olvidó ya del marcaje de Paco Llorente y volvió a su posición habitual, pero ya era tarde. El partido estaba decantado totalmente del lado de un Real Madrid que a punto de llegarse al descanso consiguió su tercer tanto.

La segunda mitad trajo consigo unos primeros minutos del mejor juego madridista de la noche, que no trajo más goles por el buen hacer del meta Jaro, y el debut de Parra, quien nada más salir pudo haber marcado en jugada que culminó con un disparo que estrelló el balón en el poste derecho de la meta visitante.

El Zaragoza dominó al Sporting sin apuros hasta el final (2-1)

Zaragoza (Efe).— Real Zaragoza: Chilavert; Glaría, Pablo, Juliá, Fraile; Juanito, Vizcaíno (Señor, m. 46), Villarroya; Salillas (Higuera, m. 68), Pardeza y Sirakov.

Sporting Gijón: Ablanedo II; Abelardo, Tati, Ablanedo I, Jiménez; Juan Carlos (Alcázar, m. 46), Juanma, Eraña, Narciso (Iyanjarin, m. 46), Emilio y Villa.

Goles: 1-0, M. 52: Sirakov de bolea dentro del área. 2-0, M. 55: Juanito desde fuera del área. 2-1, M. 85: Villa, de cabeza.

Arbitro: Angel Calvo Córdoba, del colegio Castellan-Leonés. Enseñó tarjetas amarillas a Jiménez, Eraña, Villa e Higuera.

Incidencias: Partido adelantado al sábado por el compromiso del Real Zaragoza ante el Hamburgo, disputado en el campo de La Romareda ante unos 25.000 espectadores. Terreno en pésimas condiciones debido al concierto celebrado el pasado miércoles.

El Real Zaragoza saltó al campo con mucho empuje, creando sus mejores ocasiones de peligro durante los primeros 20 minutos, pero el Sporting, muy disciplinado en defensa, supo aguantar la avalancha de juego local y mantuvo imbatida su portería en la primera parte.

La ausencia de Señor en el once inicial, la mala actuación de Virgilio en el centro del campo y la ineficacia del búlgaro Nasko Sirakov en la primera parte frenaron al Zaragoza y restaron vistosidad a este partido.

El bajón de juego del Zaragoza y la falta de ideas de sus hombres no hicieron cambiar los esquemas tácticos del conjunto gijonés, que llegó a Zaragoza más preocupado de defenderse y asegurar el empate que de intentar sorprender en La Romareda y comenzar así su escalada en la tabla.

La incorporación de Señor como cerebro del equipo en la segunda parte dotó de mayor profundidad al Real Zaragoza, que en los diez primeros minutos consiguió dos bonitos goles y sentenció el partido. En el minuto 52 Sirakov rompió la igualada y se apuntó su primer gol como jugador zaragocista.

Con dos goles a su favor, el Real Zaragoza dominó con facilidad durante la segunda parte, aunque en los últimos diez minutos los locales acusaron el cansancio físico y entraron en una fase de desconcierto, que supo aprovechar perfectamente el Sporting para llegar con peligro al marco contrario. Fruto del acoso asturiano llegó su gol, tras el cual se volcaron sobre el área zaragocista, aunque ya no había tiempo para dar la sorpresa.

El Sevilla cedió su primer punto en su terreno ante el Cádiz (1-1)

Sevilla (Efe).— Sevilla: Dassaev; Nando, Diego, de la Fuente, Jimenez (Antoñito m.63); Rafa-Paz, Ramón, Salguero, Andrades (Bengoechea m.46); Conte y Polster.

Cadiz: Bermell; Raul, Carmelo, Oliva, Linares; Quevedo, Fernández (Barla m.34), Cortijo, Montero (Canilla m.65); José y Marcelo.

Goles: 0-1. Minuto 40. Raul, solo, se interna por la izquierda y marca de tiro raso y cruzado; 1-1. Minuto 74. Rafa Paz, desde lejos y a puerta vacía.

Arbitro: Brito Arceo (tinerfeño). Mostró tarjeta amarilla a Jose, Rafa Paz, Ramón y al entrenador del Cádiz, David Vidal.

Incidencias: Noche lluviosa, con escasísima entrada en los graderíos del «Sánchez Pizjuán», apenas 8.000 aficionados, y terreno de juego encharcado en algunas zonas. Hizo el saque de honor al sevillana Raquel Revuelta, miss España, que entregó a Cantatore el trofeo al mejor entrenador del mes de septiembre. Un espectador saltó al campo, con una prenda de vestir roja, quizas para torear a alguien, y fue retirado por la fuerza pública.

El Sevilla cedió ayer el primer punto de la temporada en el «Sánchez Pizjuán» en un encuentro extraño en el que el equipo blanco no jugó bien, pero toda la ambición, casi todas las oportunidades de gol y las ráfagas de buen futbol que hubo fueron suyas.

El Cádiz planteó el partido totalmente a la contra, presionando mucho, eso sí, y viéndose ayudado por el estado del terreno, que impedía un mejor control del balón por parte de quien intentaba crear fútbol, el Sevilla, que pese a ello tuvo algunas ocasiones durante el primer tiempo.

Sin embargo, fueron los gaditanos los que, en la primera oportunidad que se les presentó (y que prácticamente sería la única clara en todo el partido), lograron adelantarse en el marcador y descomponer a un Sevilla que estuvo contra las cuerdas hasta el descanso y si no quedó "k.o." fue por la falta de ambición de los amarillos.

Tras el descanso cambiaron poco las cosas, aunque la entrada de Bengoechea pareció aclarar algo las ideas blancas, y el equipo siguió presionando y buscando con afán un gol que no llegaba.

En una jugada de las muchas que se produjeron en este segundo período, llegó el gol del empate, como pudieron haber llegado antes y después otros, que hubieran supuesto el triunfo para el único equipo que arriesgó y buscó la victoria pero al final tuvo que conformarse, como mal menor, con el empate.

M.C.D 2018

Baloncesto

El Termoclima convenció en su primera salida. Foto archivo.

El Termoclima se paseó en Palencia ante el Suheca (51-96)

Palencia (Mencheta. Especial para DB). — Suheca: Casio (7), Emperador, Galindo (12), Mota (4), De la Calle (2), quinteto inicial, jugaron también, Sendino (8), Infante (3), Rafa, Sacristán (5) y Castro.

Termoclima: González (15), San Francisco (6), La Fuente (32), Carlos (8), Ausín (16), quinteto inicial, jugaron también, San Martín (4), Orcajo, Gil (4), David (5), José Pablo (2) y García (4).

Parciales, 6-10, 12-25, 21-35, 29-46, al descanso, segundo período, 33-62, 37-76, 43-83, final 51-96.

Dirigieron el encuentro los señores López Ortega y López Muñoz, de Palencia, estuvieron mal. Señalaron una técnica al banquillo local.

El Termoclina, aprovechó, su sencillo desplazamiento a Palencia, para sumar la primera victoria de la temporada. Y es que el rival, recién ascendido a la categoría, afronta esta, con una plantilla joven y canterana, consciente de las dificulades que entraña, anotarse algún triunfo. Por si fuera poco, el cuadro local, saltó a la cancha visiblemente afectado por el fallecimiento horas antes, en accidente de tráfico, de su joven utillero, José Oriol, lo que unido a la mayor experiencia y calidad de los burgaleses, desembocó en el resultado antes reseñado.

En el primer período, el Suheca, siempre por detrás, en el marcador, plantó cara al Termoclima a base de una entrega absoluta, de sus hombres y una defensa más que aceptable.

Sin embargo, poco a poco el conjunto visitante, sin apenas despeinarse, fue abriendo brecha gracias a su mayor conjunción y veteranía, amén de las individualidades, de La Fuente y Ausín, este impecable en ataque y defensa.

En la reanudación un parcial de trece a cero en los cuatro primeros minutos apuntilló a los palentinos, que reaccionaron tímidamente, pero ya con lagunas defensivas, su mejor arma hasta entonces, derivado de la desmotivación y la carga de personales.

Total, que el Termoclima, acabó barriendo a su bisoño adversario, utilizando en los últimos minutos a los teóricos suplentes, gracias a lo cual, la diferencia en el marcador, no fue mayor.

El Termoclima, ha causado una magnífica impresión, y se espera mucho en este campeonato, con su refuerzo de Vicente La Fuente, exjugador de la Primera División que aporta al equipo la experiencia que precisaba años atrás, esto unido a que el Termoclima mantiene la base de otros años, le hace un equipo muy compacto y fuerte en todas sus líneas.

Dentro del capítulo de destacados citar por el Suheca Maristas a De la Calle y Galindo.

Mientras por el Termoclima La Fuente y Ausín.

En definitiva, encuentro, de superioridad visitante, como refleja ya el marcador al finalizar el primer período, un veintinueve a cuarenta y seis, y un segundo período con la misma tónica, que finalizó con el resultado escandaloso, y que aún hubiese sido peor para los de casa, si los del Termoclima, no hubieran bajado la guardia y hubieran sacado a los reservas para darles minutos, aún así, el Maristas, fue incapaz, de bajar la diferencia en la puntuación, jugando con los reservas del Termoclima.

El Termoclima, basó su victoria, sobre todo, en una fuerte defensa, y un efectivo ataque, a los que hay que añadir, la debilidad tanto en defensa como en ataque de los locales, que causaron una pobre impresión en este su primer partido en casa del presente campeonato.

Resultados y clasificaciones

Serie A-1:

CAI Zaragoza, 85; Valvi Girona, 87
Estudiantes C. Postal - Grupo IFA (hoy)
B.B.V., 72; Clesa Ferrol, 65
Ram Joventut, 87; Cajabilbao, 65
Taugrés, 85; Real Madrid, 90
Barcelona, 88; Caja de Ronda, 97

	J.	G.	P.	T/F.	T/C.	Ptos
Caja Ronda	5	5	0	413	374	10
Real Madrid	5	5	0	424	394	10
Valvi Girona	5	4	1	423	425	9
CAI Zaragoza	5	3	2	395	365	8
Ram Joventut	5	3	2	402	374	8
Barcelona	5	2	3	440	454	7
Caja Bilbao	5	2	3	380	430	7
Estudiantes	4	2	2	363	326	6
Taugrés	5	1	4	441	440	6
B.B.V.	5	1	4	382	416	6
Grupo IFA	4	1	3	294	312	5
Clesa Ferrol	5	0	5	361	408	5

Serie A-2:

Mayoral - Pamesa Valencia (hoy)
Puleva Granada, 62; Cajacanarias, 71
Huesca la Magia, 87; Fórum Valladolid, 94
Gran Canaria, 69; DYC Breogán, 63
T.D.K. Manresa, 90; Caixa Orense, 82
Tenerife N.° 1; 86; Caja San Fernando, 84

	J.	G.	P.	T/F.	T/C.	Ptos
Fórum Valladolid	5	5	0	436	408	10
TDK Manresa	5	4	1	425	400	9
DYC Breogán	5	3	2	386	365	8
Huesca la Magia	5	3	2	414	398	8
Pamesa Valencia	4	3	1	357	331	7
Gran Canaria	5	2	3	342	348	7
Cajacanarias	5	2	3	396	408	7
Caixa Orense	5	2	3	415	435	7
Tenerife N.° 1	5	2	3	372	399	7
Mayoral Maristas	4	2	2	363	347	6
Puleva	5	1	4	368	396	6
Caja San Fernando	5	0	5	385	424	5

Primera División «B»

Lagisa - Las Rozas (hoy)
Guadalajara, 81; Obradoiro, 89
Elosúa, 100; Cajamadrid, 105
A. Madrid, 68; Andorra, 93
Askatuak, 90; Syrius, 82
Argaray, 81; Júver, 110
Lliria, 90; Patronato Badajoz, 80
Cirsa Hospitalet, 98; Cajahuelva, 73

	J.	G.	P.	T/F.	T/C.	Ptos
Cirsa Hospitalet	6	5	1	600	514	11
Cajahuelva	6	5	1	525	504	11
Júver Murcia	6	4	2	536	452	10
Obradoiro	6	4	2	498	457	10
Lliria	6	4	2	510	497	10
Cajamadrid	6	3	3	487	468	9
P. Badajoz	6	3	3	492	484	9
Guadalajara	6	3	3	505	511	9
Elosúa	6	3	3	537	551	9
Syrius Patronato	6	3	3	532	547	9
Basket Andorra	6	2	4	487	499	8
Askatuak	6	2	4	509	550	8
Lagisa	5	2	3	359	359	7
Las Rozas	5	2	3	428	463	7
Atlético Madrid	6	1	5	489	543	7
Argaray	6	0	6	475	570	6

ROVER 827 STERLING

MAS QUE UN AUTOMOVIL, VD. SE MERECE UN ROVER

Descubra la seguridad de sus frenos ABS. Admire su prestigio y tecnología, en sus maderas de nogales y en su inyección electrónica. Disfrute de su completo equipamiento de serie.

ROVER 827 STERLING.
Toda una muestra de talento, a su altura.

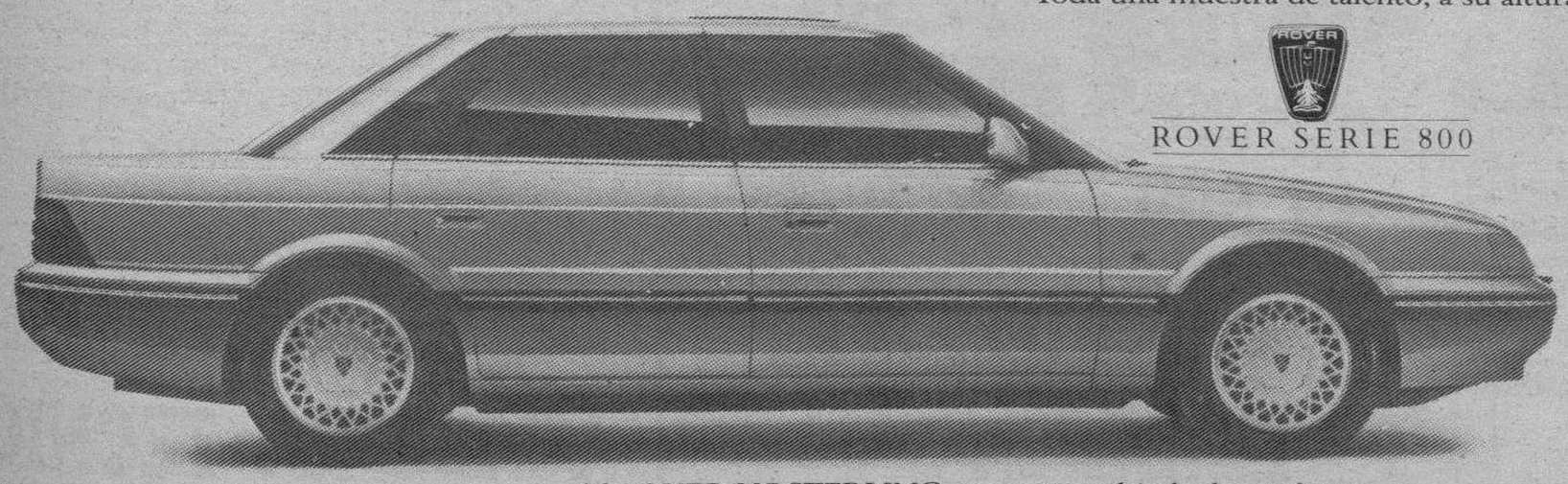

* Descubra las prestaciones del ROVER 827 STERLING en nuestro vehículo de prueba.

Concesionario Oficial:
BURGOS.
TALLERES FAUSTO.
Avda. Constitución Española, 5.
Tel. 22 35 44.

Y su red de agentes en toda la provincia.

BSB Backer Spielvogel Bates

Voleibol

Ultimo partido de pretemporada del Autofórmula

Burgos (DB).— Hoy, domingo, a las doce y media del mediodía tiene el Autofórmula su último partido de la pretemporada. El rival en esta ocasión será el Cafés Tarrero que milita en la Primera División nacional. Cumple este encuentro el plan de entrenamiento y puesta a punto bajo las órdenes de Amoretti.

Conjunto del Autofórmula.

El próximo día 22, se alcanzan los dos primeros meses de la preparación de la cual el entrenador está muy satisfecho. Y de la que manifiesta «han sido dos meses muy duros, y tengo confianza en que las chicas y el club se vean recompensados con una buena temporada».

Tras esto la competición dará comienzo el día 29 de octubre, fecha a partir de la cual se disputa la Copa de Castilla y León. En la que se han formado dos grupos que celebrarán liguilla a doble vuelta. Pasando los dos primeros de cada grupo a la disputa de los puestos uno al cuarto y los dos últimos del quinto al octavo. Teniéndose solicitado que las finales las acoja Burgos para el día 10 de diciembre

En el grupo del Autofórmula burgalés, le acompañan el San-Gar de Palencia, el Universidad de León y el C.V. Euromutuas de Palencia. Siendo este último el primero en enfrentarse al conjunto burgalés. La competición por el desarrollo de la Copa durará hasta las Navidades. Será después de ese paréntesis, cuando dé comienzo la Liga nacional. La fecha prevista de comienzo lo será el 14 de enero. Y la competición enfrentará a los ocho equipos entre sí, en partidos de doble vuelta. Los dos primeros clasificados jugarán la fase de ascenso a Primera División. Respecto al partido de hoy domingo, el joven Amoretti ha convocado a Mari Mar Martínez, Cristina Albenda, Inmaculada Lopez, Ruth Almarza, Carmen Estépar, Silvia Martín, Susana Martín, Silvia Alonso, Laura González, Marta Lechosa, Blanca Alonso, Rosa Gutiérrez, Eva Manrique y Sonia Gutiérrez. Siendo la ausencia de Beatriz Crespo, por encontrarse de viaje. De su rival, Jorge nos dice que es un equipo de la Primera División bien conocido por el aficionado burgalés. Al que no se le ha ganado todavía. Y en este primer encuentro se espera romper la «mala racha». Acogiendo la cancha del pabellón del Diego Porcelos este encuentro.

Copa de Castilla y León

El calendario en su primera jornada enfrentará en su feudo a los burgalesés con el C.V. Euromutuas. En el segundo encuentro rendirá visita a León para enfrentarse al Universidad. En la tercera jornada reciben a los palentinos del C.P.M. San-Gar. La cuarta encuentro con el Euromutua de Palencia. La quinta será la devolución de los de León a la cabeza de Castilla.

Pelota

Partidas del campeonato regional de clubs en el frontón de la Deportiva

Burgos (D.B).— Hoy domingo el frontón de la Ciudad Deportiva Militar será escenario de una nueva jornada del campeonato regional de clubs.

En esta ocasión los encuentros lo serán en las modalidades de paleta y de pala corta. Enfrentando a los locales del Club «El Cid» con los sorianos del «Octopús». Las partidas darán comienzo a las doce de la mañana en paleta. Formando por los burgaleses la pareja Mediavilla-Ibáñez que se medirán a Tito y Benito por los de Soria. Terminado este encuentro se celebrará el de pala corta con Llorente y Sancha por «El Cid» y Rafa y Carlos por el «Octopús».

Dentro de Castilla y León, este campeonato regional de clubs está dividido en dos grupos, en el A, están los dos equipos que hoy se enfrentan en la deportiva y el «San Juan de Avila». En el grupo B, hay otros tres equipos de Castilla y León. De cada grupo se clasifican dos conjuntos y entre los cuatro jugarán dos a dos y el que resulte al final ganador de la fase regional disputará la fase final junto al representante de las demás autonomías, en lugar y sitio, aún sin determinar.

Parece, tal y como se están desarrollando las cosas que el club local «El Cid», primero de su grupo hasta la fecha, no va a tener demasiados problemas para lograr su clasificación, a la ronda siguiente. Aquí ya será otro cantar.

Rugby

El Burgos Ferroplás derrotado en «San Amaro» por el Ordizia (4-19)

Burgos (DB).— En partido de preparación cara a la inmediata apertura de la temporada de Rugby para el conjunto del Burgos Ferroplás, el Club Ordizia de Primera División ha derrotado a los burgaleses por 19-4.

El partido tuvo lugar en San Amaro, a partir de las cuatro y media de la tarde resultando entretenido, a pesar de la superioridad técnica del quince visitante.

Los cuatro únicos puntos del equipo de casa fueron conseguidos por un ensayo de Iñaki, que en la segunda parte a los 40 minutos de partido entró por Nick. El resto de la alineación fue: Michel, Carlos, César, Eduardo, Patas, Manolo, Pedro Marrón, Pepe, Nacho, Monchín, Nick, Nacho II, José, Roberto y Juanjo. Manolo dejó su puesto a Eduardo y Pedro Marrón hizo lo propio con Gorilo.

La Liga para el Ferroplás se inicia el próximo domingo inaugurando la temporada el equipo local con un desplazamiento a Zamora para enfrentarse al conjunto representativo de aquella capital, el Zamora Rugby Club.

Fútbol-sala

Comenzó la disputa del Campeonato de Liga que organiza la Delegación

Burgos (DB).— Dieciséis equipos iniciaron la Liga de fútbol sala, que organiza la Delegación Burgalesa de este deporte, dándose los siguientes resultados:.

Briviesca-San Juan del Monte F. (4-9); Impacto Job Job-Bar Fuentecillas (2-8); P. Craquel Versalles-URFI (3-3); Caja de Ahorros del Círculo-Ghetto Luján (2-4); Bar Mordisco-At. Burgalés Automoba (2-3); Express Cargo.Salesianos Padre Aramburu (7-1); Bar Bárcena-UDG. Río Vena (5-3); Range Rover-Bar Azor (6-4).

La clasificación, después de la jornada queda así:.

E. Cargo, B. Fuentecillas, San Juan, R. Rover, G. Luján, Bar Bárcena y At. Burgalés, 2 puntos; P. Craquel Versalles y URFI, 1 punto; B. Mordisco, Caja del Círculo, Río Vena, B. Azor, Briviesca, Salesianos e Impacto Job Job, cero puntos.

Luis Valladolid García, del equipo Express Cargo, es el máximo goleador de la jornada con cinco goles.

ASOCIACION DE PADRES DE ALUMNOS
INSTITUTO DE BACHILLERATO
«CARDENAL LOPEZ DE MENDOZA»

ASAMBLEA GENERAL ORDINARIA

Se convoca para el martes, 17 de Octubre a todos los padres y tutores.

LUGAR: Salón de Actos del Instituto
HORA: 19,30 en primera convocatoria
20,30 en segunda convocatoria

VENDO
Por traslado. El mejor local, más céntrico y comercial de Burgos.
85 m². Impecablemente equipado
Trato directo
Teléfono (94) 423 83 00 — 423 04 83

Vacaciones Tercera Edad
Subvencionado por el
MINISTERIO DE ASUNTOS SOCIALES
PROGRAMA 1989/90
INSTITUTO NACIONAL DE SERVICIOS SOCIALES
INSERSO
COSTA DE LEVANTE (BENIDORM / LA MANGA / GANDIA, ETC.) 17.500 PTS. 15 DIAS
COSTA DE ANDALUCIA (ALMERIA COSTA DEL SOL DE MALAGA CADIZ MATALASCAÑAS, ETC.) 17.500 PTS. 15 DIAS
COSTA DE CATALUÑA (SALOU LLORET, ETC.) 17.500 PTS. 15 DIAS
BALEARES (MALLORCA E IBIZA) 20.300 PTS. 15 DIAS
INFORMACION Y RESERVAS
LOS PRECIOS INCLUYEN: Viaje y hotel en pensión completa
VIAJES ECUADOR
ORGANIZACION INTERNACIONAL DE VIAJES
BURGOS
Avda. Reyes Católicos, 10
☎ 27 41 25
G.A.T. 68

LA MAS IMPORTANTE MULTINACIONAL, LIDER EN EUROPA EN EL SECTOR DE MARKETING Y PUBLICIDAD
SOLICITA

JOVENES DE AMBOS SEXOS ENTRE 20 Y 30 AÑOS PARA SU DPTO. COMERCIAL EN BURGOS Y PROVINCIA

PRECISAMOS:
— Máxima presencia
— Máxima imagen
— Dotes de contactación
— Dedicación exclusiva
— Interés para alcanzar posiciones directivas dentro de nuestra empresa.
— Se valorará experiencia comercial
— Vehículo propio no imprescindible

OFRECEMOS:
— Incorporación inmediata a la más importante Multinacional del sector
— Las más altas retribuciones a nivel Europeo

INTERESADOS:
Llamen el día LUNES 16 al número Telefónico: (93) 418-53-24 y (93) 418-54-19, de 10 a 17,00 horas.

PREPARACION E.G.B., B.U.P. Y C.O.U.
GRUPOS REDUCIDOS — GRUPOS DE ESTUDIO
(TODAS LAS ASIGNATURAS)
CURSOS ESPECIALES-CLASES PARTICULARES
ABIERTA MATRICULA PARA EL CURSO 89-90
INFORMACION:
TARDES 5 A 8
Director: Sr. D. JOSE MANUEL HEREDIA
A.C.L.A.P.
ACADEMIA TECNICA
C/. Vitoria, 19, 4.º D BURGOS — Telf. 26 68 68

M.C.D 2018

Montañismo

Llegaron a Madrid los supervivientes de la tragedia del Himalaya

Madrid (Efe).— Consuelo Girón Arjonila y Adolfo García Boraita, los dos supervivientes localizados de la expedición de montañeros españoles a la cima del Pumori, en la cordillera del Himalaya, llegaron ayer tarde a Madrid, procedentes de la ciudad jordana de Amman.

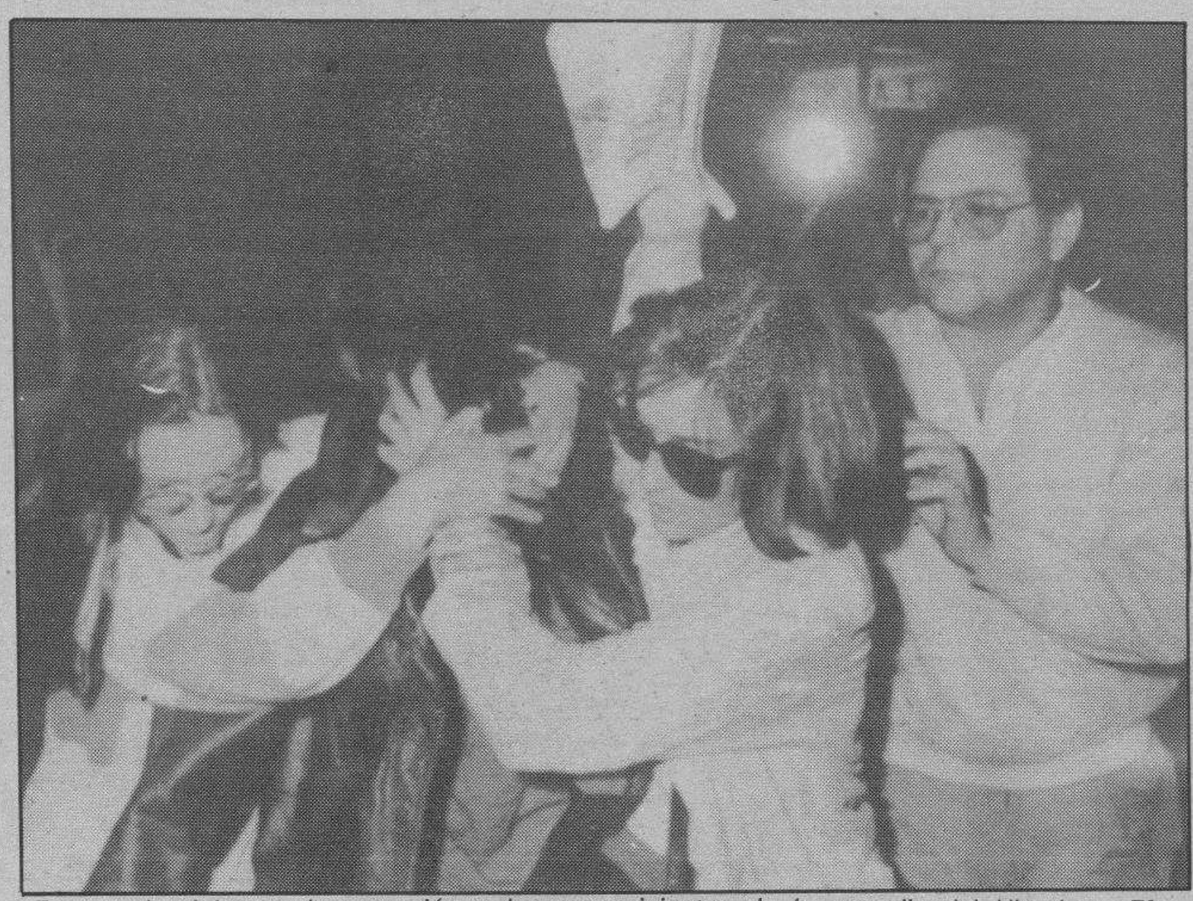

Escena de dolor en la recepción a los supervivientes de la tragedia del Himalaya. Efe.

Unos cincuenta familiares y amigos de los montañeros, entre los que se encontraba la madre de Consuelo, acudieron a recibirles al aeropuerto de Madrid-Barajas.

En el momento que los dos supervivientes aparecieron por la puerta que daba a la sala donde esperaban los familiares, se produjeron situaciones de gran emoción, con abrazos y llantos.

Los dos expedicionarios al Himalaya se mostraron incapaces de realizar ningún tipo de declaraciones públicas, debido a que, tras la tragedia y ante la situación que supone el volver a ver a los seres queridos, su estado de ánimo no se lo permitía.

La tragedia se produjo el martes 3 de octubre, cuando un alud sepultó a cuatro miembros de la expedición de montañeros españoles a la cima del Pumori, de 7.855 metros de altura, cuando intentaban coronar la cima.

Los cuatro expedicionarios fallecidos eran Francisco Salgado Rivera, de 30 años, natural de Cáceres, que era precisamente el novio de Consuelo Girón, Antonio Luis Galla Gordillo, de 28 años, José María de Miguel Renedo, de 32 años, y su hermano, Pablo de Miguel Renedo, de 33.

Consuelo Girón se libró de la avalancha porque se quedó dentro de la tienda-campamento, mientras que a Adolfo García, que partió junto a sus malogrados compañeros para coronar la cima del Pumori, se salvó por casualidad.

Los cuerpos de los montañeros fallecidos fueron localizados por los componentes de una expedición alemana, que también trataba de coronar la cima del Pumori.

Consuelo, que llevaba unas gafas de sol cubriendo sus ojos, fue rodeada, nada más aparecer, por sus familiares, quienes la cubrieron con un abrigo. Adolfo, que vestía una camiseta roja y un «culotte» azul, abandonó el aeropuerto acompañado, entre otros allegados, de su novia.

Adolfo García Boraita partirá mañana a Cáceres, ciudad donde reside habitualmente, para intentar superar junto a sus más íntimos, la triste desgracia que, como a Consuelo Girón Arjonilla, le tocó vivir el martes tres de octubre.

Hockey

España cada vez más cerca del título tras vencer a Estados Unidos

San Juan (Argentina), (AFP/Imagen Press).— La selección española de hockey sobre patines se proclamó, en la madrugada de ayer, semifinalista, en los Campeonatos del Mundo que se están celebrando en Argentina, al vencer a Estados Unidos por seis goles a uno.

El planteamiento defensivo del conjunto estadounidense le complicó el partido a España en los primeros minutos, hasta que los norteamericanos comenzaron a perder precisión en los pases y los europeos se hicieron dueños de la situación. En la segunda parte faltó vibración y jugadas de interés a causa de que España no forzó el ritmo y Estados Unidos no logró abrir los espacios como para llegar a inquietar a José Huelves.

Ayats, goleador del torneo, fue sometido a un estricto marcaje que le impidió estrenarse ayer e incluso desarrollar su habitual juego de velocidad y fuerza. Uno de los jugadores revelación de este Campeonato del Mundo es Alejandro Avecilla, que vino a Argentina como reserva y ya en el primer partido se ganó la confianza del seleccionador y ha pasado a ser la pieza fundamental en el equipo. Los tantos españoles fueron marcados por Avecilla (3), Pujalte (2) y Rovira.

España se enfrenta a Italia, en partido cuyo ganador disputará la final, hoy, domingo. En la otra semifinal, Chile, que ganó a la anfitriona Argentina, se enfrentará a Portugal.

Italia, actual campeona del Mundo, goleó a Holanda por 7-1. Los italianos, que defienden el título, ya ganaban por 4-0 en el primer tiempo. Utilizando casi la totalidad de su plantel, Italia desplegó un juego preciso y efectivo, aunque cambió sistemas de marcación durante el desarrollo del partido, con el fin de practicar alternativas defensivas para los partidos decisivos. Portugal, otra de las semifinalistas, ganó por 10-3 a Alemania Federal. Los portugueses se imponían 5-1 al finalizar el primer tiempo.

Chile fue quien dio la sorpresa al vencer a Argentina, por 3-2. El primer tiempo concluyó con empate a un tanto, con goles de Jorge Sinsay para Chile y Diego Allende para Argentina. En el segundo tiempo, el mejor jugador argentino, Jorge Luz, puso en ventaja a los locales, pero Chile empató y desniveló el marcador por intermedio de Osvaldo Rodríguez.

Argentina había ganado en esta ciudad el campeonato mundial de 1978, título que repitió seis años después en Novara, Italia, y aspiraba a conquistar por tercera vez -segunda ante su público-, el cetro mundial.

Importante empresa industrial, ubicada en el zona Norte, precisa:

INGENIEROS TECNICOS

SI USTED:
- Ha finalizado los estudios pero **no tiene experiencia profesional.**
- Considera que compensa este inconveniente con su dinamismo, su sentido práctico, su responsabilidad.
- Está libre del Servicio Militar y tiene menos de 30 años.

LE OFRECEMOS:
Por la vía de la organización y el contacto con el taller:
- La adaptación al mundo industrial a través de una formación continuada.
- La iniciación de una carrera profesional ascendente, cuyo techo estará en función, principalmente, de sus propias aptitudes.

Si esta perspectiva le interesa, escríbanos con amplios detalles a:
APARTADO Nº 9379 REF.: AIT/1
28080 - MADRID

Se garantiza una total discreción durante el proceso de selección. Se responderá a todas las solicitudes.

¡OPEL CELEBRA EL CORSA 2 MILLONES!

AHORA TU CORSA NUEVO CUESTA 100.000 PESETAS MENOS.*
SIN NINGUN REQUISITO.
CON MUY BUENAS CONDICIONES DE FINANCIACION. Y, ADEMAS, SI TIENES UN COCHE USADO, TE LO TASAMOS MUY BIEN.
AHORA TU CORSA DESDE 850.000 pts.*

*Precio recomendado por el fabricante. (Transporte, I.V.A. y gastos de pre-entrega incluidos). Válido para todos los Corsas comprados y matriculados durante este mes, (excepto Corsa Van, descuento: 84.210 ptas.) Venta a flotas, consulte con su Concesionario Oficial Opel.

OPEL GM

CONSULTANOS
AUTOMOVILES PEDROSA
Ctra. Madrid-Irún, Km. 244. Tel. 22 77 67
Vitoria, 115. Tel. 22 77 07. BURGOS

Concesionarios Oficiales
OPEL
Mejores por experiencia

Golf

Ballesteros frustró la esperanza de jugar su quinto «match-play» consecutivo

Inglaterra (AFP/Imagen Press).— Severiano Ballesteros perdió ayer la oportunidad de poder jugar la final y conseguir así su quinto campeonato consecutivo, que se realiza por la modalidad de «match-play», al perder en las semifinales ante el británico Nick Faldo. Ballesteros perdió por 6 y 5 hoyos más que su rival, con lo que éste disputará la final frente a su compatriota Ian Woosnam, que a su vez derrotó al irlandés Ronald Rafferty por 2 y 1.

En la jornada de ayer, dividida en sesión de mañana y tarde, Ballesteros tuvo menor fortuna que en la jornada anterior en donde, y frente al estadounidense Chip Beck, el cántabro venció por nueve hoyos de ventaja cuando aún quedaban ocho por jugar. Ayer, en la sesión de la tarde, Ballesteros, ganador en cuatro ocasiones de este torneo, no acertó a embocar desde poco más de un metro en el primer hoyo y también erró desde dos metros en el tercero y desde menos de un metro en el sexto. Su mala actuación con el «putt» se consumó en los hoyos 10 y 11 al fallar también a un metro aproximadamente del hoyo. Ballesteros acabó con sus esperanzas en el hoyo 13, cuando Faldo dominaba por 6 hoyos y faltaban cinco por jugar.

El británico comentó, tras el encuentro, que «frente a Ballesteros he jugado mi mejor golf». Nick Faldo puede conseguir hoy una nueva victoria en esta temporada. Ha ganado ya el Open Británico y el Masters de Augusta. Ayer, en Wentworth, logró hacer ocho bajo par en nueve hoyos, embocar putts de siete, ocho y once metros, cuatro «birdies» en el 10, 12, 14 y 15 que le dieron una ventaja de cuatro golpes en la sesión matinal y en el segundo recorrido completó su buena actuación con sendos «birdies» desde unos seis y cinco metros en los hoyos primero y segundo, respectivamente.

«No jugué mal con respecto al partido de ayer, excepto en que hoy he fallado casi todos los «putt». Por la mañana estuve muy desacertado y después Faldo ya no me dio opción, porque jugó como un auténtico campeón», explicó Severiano.

Woosnam, el otro finlista, cobró ventaja sobre Rafferty en el octavo hoyo del primer recorrido y ya no perdió la superioridad hasta el final. Consiguió un «eagle» en el doce que neutralizó el «birdie» obtenido por Rafferty en ese mismo hoyo y ganó el siguiente cuando el irlandés envió la bola a los árboles fuera de la calle.

Con tres golpes de desventaja y diez hoyos por jugar, Rafferty logró sendos «birdies» en los hoyos nueve y diez de la sesión vespertina, pero Woosnam reaccionó y consiguió un nuevo «birdie» en el 14 al embocar desde algo más de dos metros que le dieron la ventaja que sería definitiva de dos golpes.

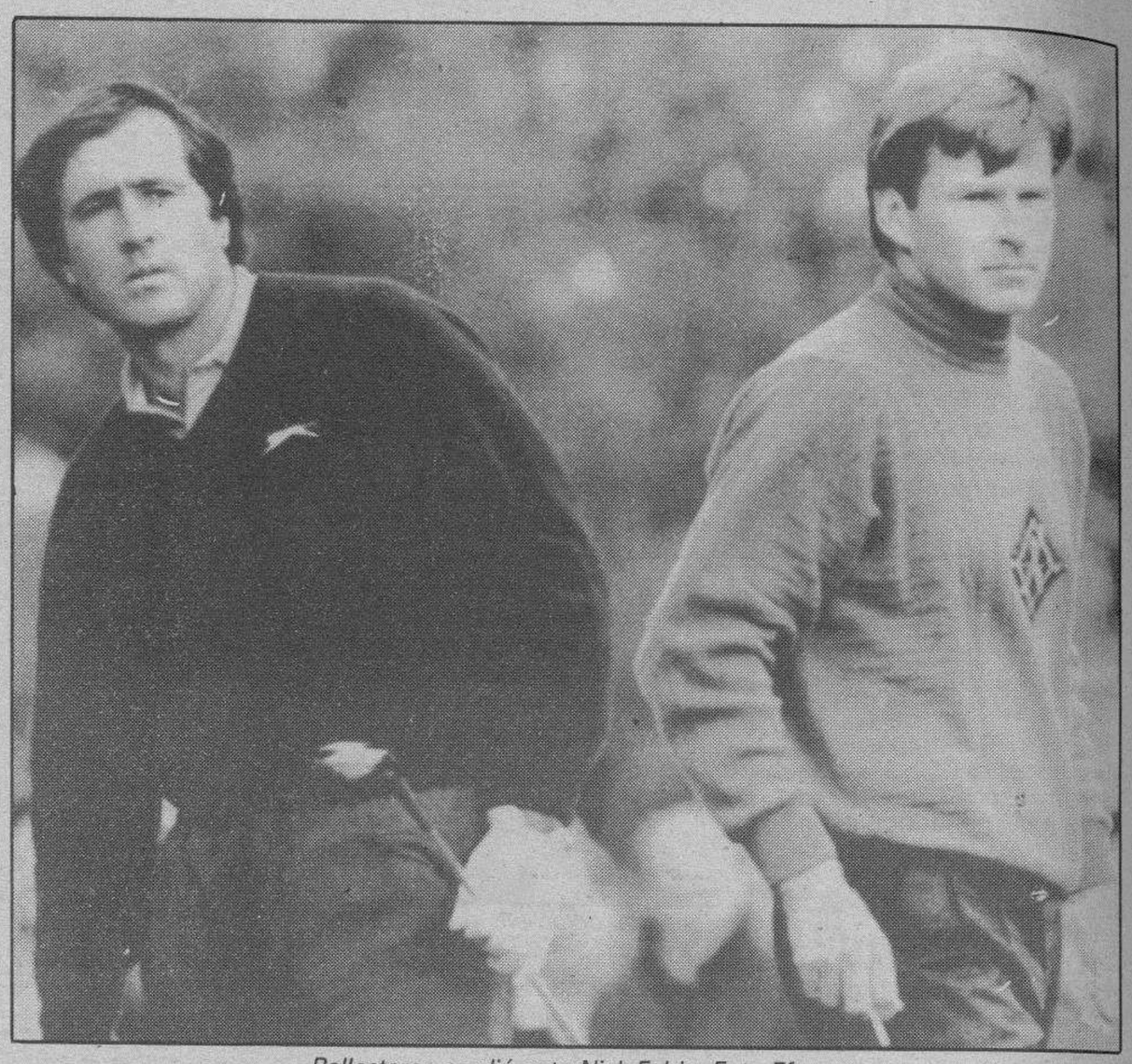

Ballesteros perdió ante Nick Faldo. Foto Efe.

CITROËN LE ANTICIPA LA MEJOR ELECCION

Citroën AX 14 TRD Diesel Leader 3 y 5 puertas. Serie limitada.

¡Genial! Un Diesel por 1.201.000 pesetas.
IVA INCLUIDO

El diesel que ha batido el récord mundial de consumo, el diesel de los 3,6 litros a los 100 Km y 155 Km/h, tiene el precio más genial de todos los diesel.

Venga a por su AX 14 TRD 3 ó 5 puertas y lléveselo por sólo 1.201.000 Ptas. Entre todo lo que se ahorra y lo mucho que sale ganando, no hay duda: Citroën AX Diesel. ¡Genial!

Y este mes una oferta excepcional con una financiación fuera de serie (hasta 100.000 Pesetas menos).

Nuevos Citroën AX
DESDE 981.503 PESETAS. IVA INCLUIDO

Gimnasia Artística

España, octava por naciones en féminas, tras la primera jornada

Stuttgart (RFA) (Efe).— España está situada en la octava posición en el concurso femenino por equipos, tras la finalización de la primera jornada de los campeonatos del mundo de gimnasia artística deportiva que se disputan en Stuttgart (RFA), y que lidera la Unión Soviética.

Ayer pasaron por el tapiz dos gimnastas por cada país. La participación de las españolas ha sido brillante, destacando sobre todo la intervención de Silvia Martínez que con una puntuación final de 37,999 se halla en la undécima posición a nivel individual.

Con su actuación, Silvia Martínez confirma ser la revelación de este año en la gimnasia artística española y en la que ha sido su primera participación en una competición de esta envergadura, ha superado con creces el cuarto puesto que obtuvo en la pasada edición de los campeonatos nacionales.

La Unión Soviética y China, al igual que sucede en la categoría masculina, ocupan la primera y segunda posición, respectivamente.

A nivel individual, la soviética Elena Sazonenkova y su compatriota Svetlana Baitova encabezan la clasificación de este mundial repleto de gimnastas prácticamente desconocidas.

La rumana Aurelia Dobre, actual campeona mundial, con 38,249 puntos está situada en la séptima posición.

Clasificación por equipos:

1.° URSS 78,486 Ptos.
2.° China 77,673
3.° Rumanía 77,062
4.° EE.UU. 76,361
5.° Canadá 75,598
6.° Japón 75,573
7.° RDA 75,549
8.° España 75,285
9.° Corea del Norte 75,160
10.° Bulgaria 75,085

Clasificación individual:

1.ª Elena Sazonenkova (URSS) 39,399
2.ª Svetlana Baitova (URSS) 39,087
3.ª Chen Cuting (CHIN) 38,999
4.ª Lacramioara Filip (RUM) 38,850
5.ª Li Yan (CHIN) 38,674
6.ª Michelle Stack (EE.UU.) 38,249
7.ª Aurelia Dobre (RUM) 38,212
8.ª Kim Myong Hwa (CDN) 38,199
9.ª Tanja Koeste (RDA) 38,187
10.ª Kim Kelly (EE.UU.) 38,112
11.ª Silvia Martínez (ESP) 37,999.

Hombres

Clasificación provisional del concurso masculino por equipos de los campeonatos mundiales de gimnasia artística, que se están disputando en la ciudad alemana de Stuttgart.

1.° URSS 174,800 Ptos.
2.° China 171,700
3.° Japón 170,000
4.° RDA 169,150
5.° Hungría 168,900
6.° EE.UU. 168,850
7.° RFA 168,150
8.° Italia 167,850
9.° Bulgaria 167,100
10.° Rumanía 166,700
18.° España: 158,200
Miguel Rubio: 53,400
Francisco Merchán: 52,850 y José Antonio Becerro 51,950 puntos.

M.C.D 2018

ARIAS MARTINEZ MATA
CARDIOLOGO
Avenida de los Reyes Católicos, 8, 2.º E.
Teléfonos: 275148 y 269043

PODOLOGO-CALLISTA
Blanca M.ª Fuente Mínguez
CONSULTA: Avda. Gral. Vigón, 63, 3.º B.
Previa petición de hora
☎ 23 66 96. H. 4h-8h.

Dr. J. L. VIEJO BAÑUELOS
ENFERMEDADES Y ALERGIA DEL APARATO RESPIRATORIO
Sanjurjo, 15-1.º
Teléfono: 20 22 97

EMILIA LASTRA PLAZA
ESPECIALISTA ANALISIS CLINICOS
Plaza España, 6-11.º.
Telf. 20 34 12

Dr. CORTES
MEDICO OCULISTA
Julio Sáez de la Hoya número 8, 5.º
Teléfono 27 54 40
Consulta de 12 a 2 y previa petición de hora.

Dr. ARROYO VECILLA
Medicina y cirugía
OIDOS, NARIZ GARGANTA
Plaza de España, 2.
Teléfono: 263181.
(Previa cita).

CARMEN GARCIA GOMEZ
GINECOLOGO
Diagnóstico precoz del cáncer genital y de mama
Control de embarazos
Planificación familiar
C/. Huerto del Rey, 18-5.º (La Flora). Telf. 26 11 44

MARTIN IGLESIAS
Laboratorios de Análisis clínicos
CONSULTA DE 9 A 2,30, EXCEPTO SABADOS
Avenida Reyes Católicos, 10, 2.º E y D.
☎ 27 31 26

Dra. JUSTE PICON
ALERGIA
CONSULTA:
Previa petición de hora.
☎ 27 64 56. (Tardes).
Avda. Gral. Yagüe, 5, 5.º A

DOCTOR MIGUEZ
NUEVO TELEFONO 27 55 22

GARGANTA, NARIZ, OIDOS
Medicina y Cirugía.
Dr. SANCHEZ HERNANDEZ
Sanjurjo, 35, Esc. 4.ª, 2.º A.
Telf.: 200707
Previa petición.

DR. LUIS SOTO SUBIAS
ORTOPEDIA Y TRAUMATOLOGIA
CALZADAS, 5, 10.º C.
TELEFONO 271057
Previa cita.

V. OJEDA CARCEDO
DIGESTIVO
NUTRICION, RAYOS X, ANALISIS CLINICOS
Consulta de 10 a 12
Vitoria, 20, 2.º Dcha.
Telfs. 20 36 67 y 27 49 66

DR. GOÑI IMIZCOZ
ENFERMEDADES DEL SISTEMA NERVIOSO
Consulta horas a convenir
Tlf. 23 54 42, de 2 a 5

DR. VARONA
PSIQUIATRA
C/. Condestable, 4-1.º centro
Consulta: Horas concertadas.
Teléfono 20 34 80

Psiquiatría Sexología
DR. FUERTES ROCAÑIN
Tfno. 22 07 95
Consulta previa petición de hora

E. GARCIA VALTIERRA
MEDICO
ACUPUNTURA
LASERTERAPIA
Santa Clara, 53, 1.º A
Telf. 26 18 59. Consulta previa petición hora

Dr. RICO
Psicoanalista
Reyes C. N.º 4-7.º B.
Telf. 27 35 10
Previa petición de hora

DR. JUAN AVELLANOSA
CIRUGIA ORTOPEDICA Y TRAUMATOLOGIA
C/. Santander, 19-6.º D.
Teléfono 26 51 83
TARDES: Previa cita

Dr. Rivas López
Reumatólogo
Consultas: Previa cita.
Avda. Reyes Católicos, 4, 1.º B
Teléfono: 27 44 56

L. MATA DIEGO
PODOLOGO
Ortopedia del pie.
Avda. del Cid, 46, 1.º
Lunes a jueves. De 10 a 2 y de 5 a 7. Viernes: de 10 a 2.
Teléfono 22 72 97

Dr. FUENTES BAZAN
TRAUMATOLOGIA Y ORTOPEDIA
Pat. Rodilla. ARTROSCOPIA diagnostica-quirúrgica
C/. Concepción 18-5.º B.
Consulta previa cita.
Telf. 26 04 54

DR. ADOLFO SIMON
ENFERMEDADES PULMONARES Y ALERGIAS RESPIRATORIAS
Consulta: Tardes. Avda. Generalísimo, 8, 3.º Izq.
Previa petición de hora
☎ 20 33 45 — 26 35 93

DRA. M. JIMENEZ
NEUROLOGIA
TLF. 23 59 66
C/. JEREZ, 2, BAJO (Parque de las Avenidas)
PREVIA PETICION DE HORA

DR. E. GUTIERREZ MINGUEZ
UROLOGO
Consulta previa petición de hora.
C/. Julio Sáez de la Hoya, 6, 4.º B.
Teléfono 27 49 06

DR. ENRIQUE AGUADO
OCULISTA
ENFERMEDADES Y CIRUGIA DE LOS OJOS
LENTES DE CONTACTO
Tlfno. 26 76 41, previa citación
C/. Madrid, 4, 1.º derecha

F. SAINZ
Psicólogo Clínica
DEPRESIONES Y OBSESIONES
PSICOTERAPIA
C/. Santander, n.º 1-2.º.
Tlno. 205362

La publicidad de **Diario de Burgos** deja huella en cualquier sitio de Burgos y su provincia
Anúnciate en tu Diario

OPTICA INTERNACIONAL
CARLOS FRÜHBECK
OPTICO DIPLOMADO
GARANTIA 2 AÑOS
ESPECIALIDAD EN LENTILLAS
Espolón, 30

CIRUGIA PLASTICA Y ESTETICA
DR. CASADO
CONSULTA: VITORIA, 27-A-307
PETICION DE HORA, TELF. 26 91 86

SUSANA FONTANEDA PARDO
MEDICO
TRATAMIENTOS DE OBESIDAD
Consulta: Avenida del Cid, 10, 10.º C.
Teléfono 20 31 75. Previa petición de hora

CENTRO DE RECONOCIMIENTO COLEGIO OFICIAL DE MEDICOS
C/. Vitoria, 13, 1.º. Telfs. 20 10 75 — 26 04 49
OBTENCION Y RENOVACION:
- Certificados de conducir.
- Permisos de armas.
- Certificados médicos ordinarios.

Horario: De 9 a 2, lunes a viernes; y de 10 a 1, sábados

OPTICA CIENTIFICA BURGALESA
Miembro de la primera organización nacional y europea.
MULTIOPTICAS
- Avda. del Cid, 14. ☎ 27 44 28
- Arzobispo Pérez Platero, 17. ☎ 21 87 09

BURGOS

Dr. LOPEZ BURBANO
CIRUGIA PLASTICA Y ESTETICA
CONSULTA: VITORIA, 23-3.º-A
Tardes, previa cita. Telf. 26 52 23

CentroAuditivoBurgales
OIR BIEN ES VIVIR MEJOR
Somos especialistas en AUDIFONOS
Audioprotesista: Mª NIEVES ALVAREZ GARCIA
Calle Santander, 6 · 2º izd. 4 · Telf. 264823

TRASTORNOS CIRCULATORIOS PERIFERICOS, VARICES
JAVIER MATEOS OTERO
TELEFONOS 20 23 26 — 20 22 54
Consulta: Avda. del Cid, 8, 2.º, previa petición de hora

MEJOR VISION Y CIENCIA AL DIA — IZAMIL
GAFAS Y LENTILLAS 2 años garantía — IZAMIL
LENTES DUOFOCALES para estudiantes miopes — IZAMIL
Guardamos su FICHA con su historial visual
INFORMESE
OPTICA IZAMIL da más
Laín Calvo, 28

SCANNER
SCANNER BURGOS, S.A.
HOSPITAL PROVINCIAL «DIVINO VALLES»
Carretera de Santander, S/N.
Teléfonos 22 57 26 - 23 50 11 (Ext. 230)
BURGOSsa
Horario:
Mañana, 9-13 horas
Tarde, 16-19 horas
Urgencias Permanentes

CHEQUEO MEDICO
SOLO POR 15.000 ptas.
- Exploración general por aparatos y sistemas.
- E. C. G., Rx, análisis sangre y orina. P. F. V.
- Sin desplazamientos.

CHEQUEOTRONE
Avda. Reyes Católicos, 36 - Telf. 237263 - BURGOS

C.D 2018

Detenida una joven de 19 años momentos después de ser puesta en libertad por el Juzgado

Burgos (DB).—Natividad Hernández Hernández, de 19 años de edad, con 15 antecedentes, fue detenida sobre las 20 horas de ayer en un servicio conjunto de las Policías Nacional y Local.

La joven fue sorprendida en el rellano de la escalera de la casa número 10 del Arco del Pilar, en uno de cuyos domicilios, presuntamente, había sustraído un video y cierta cantidad de dinero.

Se da la circunstancia de que la detenida había tenido que comparecer horas antes en el Juzgado de Instrucción, el cual había determinado su libertad.

Tras su detención, la joven fue trasladada a Comisaría, donde permanecerá en espera de que vuelva a ser presentada en el Juzgado de Instrucción.

La detención de la joven, provocó la curiosidad del vecindario

Colisión de vehículos

El joven Luis Arnaiz Ruiz, de 18 años, resultó ayer herido de gravedad al colisionar por alcance la motocicleta «Yamaha», matrícula BU-3357-I que conducía, contra el turismo «Peugeot 205», matrícula BU-7118-I, a cuyo volante iba Angel Quijano Rastrilla, de 42 años.

El accidente se produjo frente al número 184 de la calle Vitoria, circulando ambos vehículos con dirección a Villafría.

El joven herido fue recogido por un vehículo particular que le trasladó a la Residencia Sanitaria General Yagüe, donde quedó internado.

Los ministros de Exteriores de la C.E. estudiarán las peticiones de adhesión de Austria y Turquía

París (Efe).— Los ministros de Asuntos Exteriores de la Comunidad Europea iniciaron ayer tarde un fin de semana de trabajo centrado en temas comunitarios, entre ellos la ampliación de la CE tras la entrada en vigor del Acta Unica Europea en 1993.

Según fuentes del Ministerio francés de Exteriores, las reuniones permitirán a los Doce preguntarse «que quiere hacer la CE con las demandas de adhesión de Austria y Turquía» y sobre los problemas institucionales que plantearía una nueva ampliación de la CE después de 1993.

La Unión Económica y Monetaria, la situación actual de la Carta social europea, los problemas presupuestarios y el futuro Convenio de Lomé entre la Comunidad europea y 66 países ACP (Africa, el Caribe y el Pacífico), serán otros de los temas de debate.

La situación en Centro Europa, Europa del Este y Oriente Medio, las relaciones Este-Oeste, la ayuda de la CE a Polonia y Hungría, el conflicto de Oriente Próximo y el plan del presidente egipcio Hosni Mubarak, la situación en Africa austral y las relaciones con China deberían ser algunos de los puntos a debatir.

Las conversaciones, que concluirán el domingo, se centrarán también en el refuerzo de la cooperación en materia de lucha contra el tráfico de droga, tras la propuesta del presidente francés Francois Mitterrand de crear una estructura comunitaria que permita coordinar las acciones de «los doce».

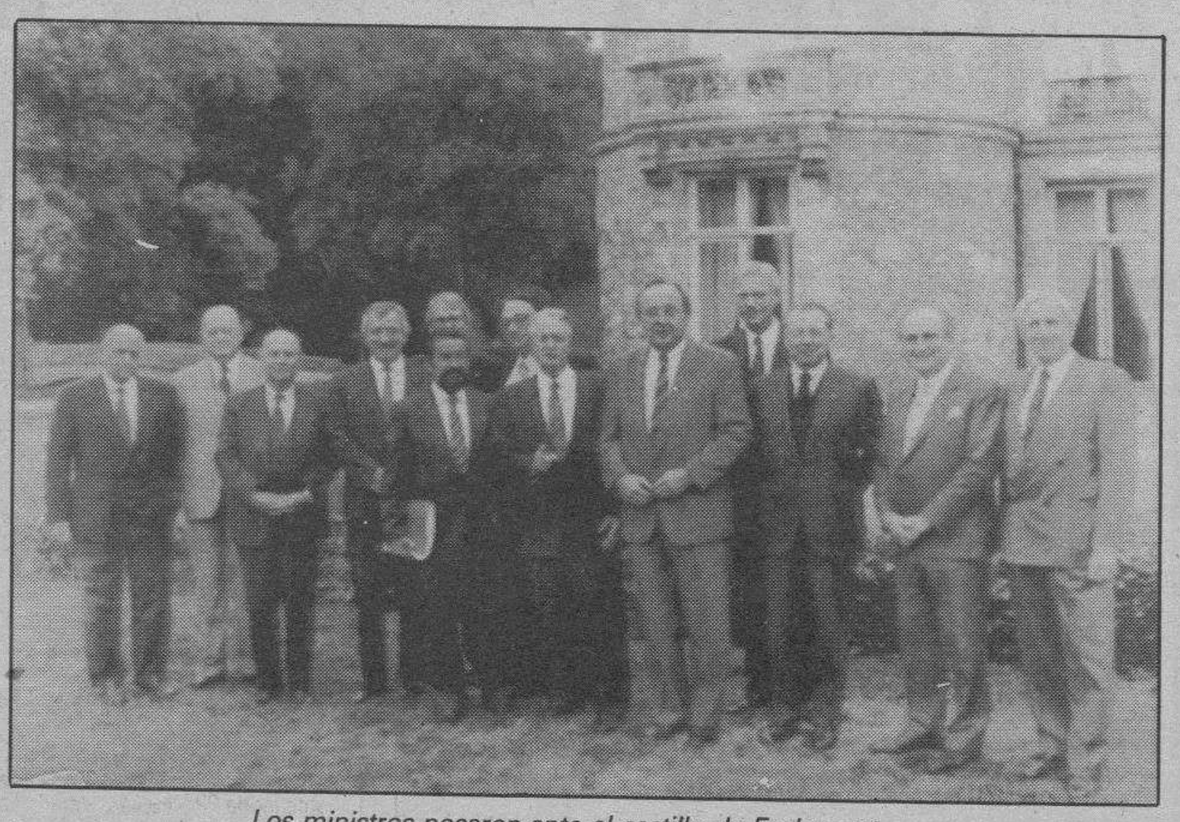
Los ministros posaron ante el castillo de Esclemont.

La reunión de este fin de semana servirá de preparación a la cumbre de jefes de Estado y de gobierno de la CE, que tendrá lugar en Estrasburgo en diciembre próximo.

El encuentro, presidido por el ministro francés Roland Dumas, tiene lugar en el castillo de Esclimont, a 60 kilómetros al Suroeste de París, donde los ministros permanecen alejados de los periodistas.

Islas Canarias

Por otra parte, la Comisión Europea ha urgido a los expertos la presentación del informe donde se reflejará el futuro tratamiento que tendrán las islas Canarias en la Comunidad Europea, informaron ayer fuentes comunitarias.

Hasta ahora, no ha habido unanimidad entre las fuerzas políticas y sociales canarias sobre la fórmula de integración del archipiélago en la CE, pero parece que una mayoría de los partidos que integran el actual ejecutivo y el Partido Socialista Canario —Partido Socialista Obrero Español (PSC-PSOE) apoyarían la integración en la PAC y en la política común de pesca.

La integración de Canarias en la PAC y no en la unión aduanera, sigue siendo una cuestión a debate en la Comunidad, pero según algunos juristas y expertos agrarios comunitarios «es posible» pues el Tratado de Adhesión de España a la Comunidad «no excluye la aplicación de medidas parciales de integración» de Canarias y de Ceuta y Melilla.

El informe que realiza el grupo interservicios propondrá seguramemnte al menos dos alternativas al actual régimen canario. El primero de ellos consistiría en el mantenimiento de la situación , pero con medidas de apoyo a ciertos sectores de exportación.

La segunda alternativa será la integración de Canarias en la PAC y en la política de pesca comunitaria, con algunas especificidades, como se hizo con los departamentos franceses de ultramar (DOM).

Lonja Aranda: La inestabilidad del mercado provocó la caída del precio del vacuno

Aranda de Duero (Efe).— La inestabilidad del mercado provocó un descenso de hasta diez pesetas por kilo en la mesa del ganado vacuno, durante la sesión de la Lonja Agropecuaria de Aranda de Duero celebrada ayer.

Sin embargo, la cebada registró una subida de 25 pesetas por kilo y el porcino cebado aumentó su cotización en 5 pesetas, mientras que en el resto de las variedades predominaron las repeticiones.

Los precios fijados fueron los siguientes:

Patatas

Patatas blancas	15,00	Ptas. kilo
Patatas desiré	——	No cotizó

Cereales

Trigo no panificable	——	No cotizó
Trigo panificable	27,00	Ptas. kilo
Cebada dos carreras	22,75	Ptas. kilo
Cebada seis carreras	22,25	Ptas. kilo

Porcino

Cebado:		
Selecto de 90-96 kilos	185,00	Ptas. kilo vivo
Normal de 96-105 kilos	180,00	Ptas. kilo vivo
Graso de más de 105 kilos	185,00	Ptas. kilo vivo
Cerda de desvieje	135-145,00	Ptas. kilo vivo
Lechones:		
Selecto de 20 kilos	315,00	Ptas. kilo vivo
Corriente de 20 kilos	300,00	Ptas. kilo vivo

Vacuno

Ternera carne rosada	470,00	Ptas. kilo canal
Añojos extra	420,00	Ptas. kilo canal
Añojos primera	400,00	Ptas. kilo canal
Añojos corriente	370,00	Ptas. kilo canal
Vacas extra	395,00	Ptas. kilo canal
Vacas primera	350,00	Ptas. kilo canal
Vacas segunda	285,00	Ptas. kilo canal

Ovino

Cordero hasta 20 kilos	465,00	Ptas. kilo vivo
Lechales hasta 11 kilos	900,00	Ptas. kilo vivo
Oveja	75,00	Ptas. kilo vivo

Polémica en EE.UU. por la autorización al FBI para practicar detenciones en el extranjero

Washington (Efe).— La autorización del Departamento norteamericano de Justicia al FBI para llevar a cabo detenciones en el extranjero sin el consentimiento de los países afectados ha levantado numerosas críticas entre legisladores y expertos, que piensan que la medida viola las normas del derecho internacional.

Algunos expertos calificaron la decisión de «invasión militar» y otros advirtieron que podría llevar a algunos países a detener ellos mismos o a pedir la extradición de agentes estadounidenses que participen en arrestos fuera de sus fronteras.

«Sin el consentimiento de los países, no veo ninguna diferencia entre esto y el envío de un ejército a través de una frontera», afirmó Edward Wise, profesor de derecho internacional de la Universidad de Wayne.

«No creo que exista una violación más clara de la soberanía nacional de un país y de las leyes internacionales», señaló Wise.

El demócrata Don Edwards, miembro de la Cámara de Representantes por Califonia, aseguró que la autorización del Departamento de Defensa «nos convierte en un rufián internacional».

«Si llegamos a hacerlo, significaría que Moscú podría autorizar al KGB a detener a gente en nuestro país», añadió Edwards.

Por su parte, antiguos fiscales dieron la bienvenida a la medida por considerarla una herramienta necesaria para combatir el terrorismo internacional y el narcotráfico.

Victoria Toensing, ex subseretaria de Justicia, opinó que la decisión del Departamento es acertada porque ofrece una oportunidad para detener a terroristas fugitivos en países que se niegan a conceder su extradición.

Durante el mandato del ex presidente Ronald Reagan, Estados Unidos ya llevó a cabo varias detenciones de fugitivos en el extranjero sin él la autorización previa de los países afectados.

El año pasado, agentes norteamericanos arrestaron en Honduras y trasladaron a Estados Unidos al narcotraficante Juan Ramón Matta Ballesteros, lo que provocó violentas protestas en Tegucigalpa.

En 1986, agentes mexicanos recibieron dinero de policías norteamericanos para detener a otro narcotraficante, René Verdugo, que fue introducido en Estados Unidos a través de un agujero abierto en la verja que separa ambos países.

M.C.D 2018

La Comunidad Europea urge a España para que adopte medidas contra la inflación

Bruselas (Efe).— La Comisión Europea ha puesto en el banquillo a cinco países de la Comunidad Europea, entre ellos a España, por la alta inflación que mantienen sus economías y les pide que adopten con urgencia medidas de control.

El órgano ejecutivo considera que la principal causa de esta falta de control en los precios reside en el «recurso excesivo a la política monetaria» y la falta de atención a las políticas estructurales, según el informe anual de la CE que recoge la publicación «Europolitique».

Los expertos de la CE advierten que «desequilibrios excesivos podrían comprometer el crecimiento (de la CE) y afectar los tipos de cambio».

El informe anual recoge, sin embargo, perspectivas prometedoras con vistas al lanzamiento de la primera etapa de la unión económica y monetaria que tendría que iniciarse el primero de julio de 1990, con la liberalización de los movimientos de capital en la mayor parte de los Estados miembros.

Los expertos europeos prevén que en 1990 el crecimiento caerá desde el 3,5 por ciento de 1989 al 3 por ciento para la media comunitaria.

España, que en 1989 registrará un crecimiento del 4,75 según las previsiones comunitarias, sufrirá una ralentización hasta el 4 por ciento, pero seguirá siendo, tras Portugal e Irlanda, que lograrán un 4,5 por ciento, el país con mayor dinamismo de la CE.

Respecto al empleo, el informe indica que se crearán 1,3 millones de puestos de trabajo en los países de la CE 1990, pero la tasa de paro se mantendrá en torno a un 9 por ciento para el conjunto de los «Doce».

Para los expertos comunitarios, la coyuntura será favorable el próximo año si los Gobiernos permanecen vigilantes respecto a la inflación y a los desequilibrios financieros intracomunitarios, otro de los puntos negros de la CE.

Mientras el excedente comercial de la República Federal de Alemania podrá alcanzar el 6 por ciento del PIB en 1990, el Reino Unido, España, Grecia, Italia y Portugal seguirán manteniendo déficits importantes.

En España el déficit comercial ascenderá hasta el 4 por ciento del PIB, frente a un superávit del 1,7 por ciento que registró en 1986.

El periodista Antonio Caño, deportado a Costa Rica

El periodista español Antonio Caño, corresponsal de «El País» llegó anoche a Costa Rica, procedente de Panamá, de donde fue expulsado por el Gobierno.

En un principio la orden era detener al corresponsal, pero fue cambiada por la expulsión, tras las gestiones realizadas por el embajador español Tomás Lozano.

España clasificada para la final del campeonato del mundo de Hockey

San Juan (Argentina) (Efe).—2 —España: José Huelves, Joan Ayats, Fernando Pujalte, Alejandro Avecilla, Jose Torner -equipo inicial-, Antonio Rovira, Joan Carles, José Benito.

1 —Italia: Alessandro Cupisti, Roberto Crudeli, Enrico Mariotti, Alessandro Milani, Giuseppe Marzella -equipo inicial-, Massimo Mariotti, Francesco Amato.

Goles: 0-1. min. 9. E.Mariotti. 1-1. min.23. Pujalte. 2-1 min. 26 Ayats.

Arbitro: Luis Rei (POR).

Comentario:

Gracias a una labor estratégica impecable y al aprovechamiento de una distracción de los jugadores españoles y del árbitro, Italia saco ventaja en la primera parte arriesgando sólo lo necesario ante un rival que no encontró la forma de abrir espacios y llegar con claridad a la portería de Cupisti.

El gol de Enrico Mariotti se produjo como consecuencia del saque rápido de una falta cuando un jugador de España era atendido por el árbitro tras una caída. Mariotti hizo alarde de su oportunismo y batió a Huelves con un remate a media distancia.

Ayats resolvió el empate

En un contraataque, España igualó la contienda (1-1) con un gol anotado por Pujalte y a partir de aquí buscó con fuerza el segundo tanto, pero recuperó la cautela cuando los italianos comenzaron a responder y a poner en aprietos a Huelves.

No obstante, el conjunto español pasó a dominar las acciones y presionó en todos los sectores de la pista sin perder la forma, hasta que el goleador del torneo, Joan Ayats, consiguió el gol de la victoria.

Unas 10.000 personas alentaron y ovacionaron al conjunto ganador, que actuó como si fuese la misma selección de Argentina.

†

LOS SEÑORES

Don Pablo de Miguel Renedo

y

Don José María de Miguel Renedo

Fallecieron el día 3 de Octubre de 1989 en accidente de Montaña en el Himalaya (Nepal), a los 33 y 32 años, respectivamente.

Q. E. P. D.

Sus apenadas esposas: doña Concha Gallardo y doña Manoli Tierno; hijos de Pablo: Pablo y Clara; padres: don Juan de Miguel Arroyo y doña Berta Paula Renedo Saldaña; hermanos: don Ignacio, doña Berta, don Víctor, don Juan, don Bernardo, doña María Reyes, don Santiago y don Gonzalo; abuela: doña Josefa Arroyo; padres y hermanos políticos, tíos, sobrinos, primos y demás familia.

Ruegan una oración por sus almas y la asistencia al funeral que se celebrará el martes, día 17 de Octubre, a las seis de la tarde, en la iglesia parroquial de San Lesmes, actos de caridad por los que les anticipan las gracias.

Burgos, 15 de Octubre de 1989

†

El novenario de misas, que dará comienzo el miércoles, día 18, a las ocho de la tarde, en la iglesia parroquial de San Lesmes Abad, será aplicado por el alma de

LA SEÑORA

Doña Caridad Cabras Oliva

Fallecida el día 9 de octubre.

Q. E. P. D.

Su hija: Carmina Cortés y familia, ruegan una oración y la asistencia a dichos actos.

Burgos, 15 de Octubre de 1989

†

LA SEÑORA

Doña Manuela de la Iglesia Jambrina

Vda. de Cabrera.

Falleció el pasado día 11 de Octubre, en Segovia.

Q. E. P. D.

Su apenada hija, María del Carmen; hijo político, Vicente Larena; nietos y demás familia.

Ruegan una oración por el eterno descanso de su alma y la asistencia al funeral que se celebrará mañana, lunes, día 16, a las once de la mañana, en la iglesia parroquial de San Pedro de la Fuente. Asimismo, les comunica que se ofrecerán misas los días 24, 25, 26 y 27, a las 20 horas, en la misma iglesia. Actos de caridad por los que les anticipan su agradecimiento.

Burgos, 15 de Octubre de 1989.

†

El funeral que se celebrará mañana, lunes, a las doce del mediodía, en la Iglesia Parroquial de San Cosme y San Damián, será aplicado por el eterno descanso

Don Gonzalo Andrés Criado

Que falleció el 16 de Octubre de 1987

Su viuda, Carmen Ruano; hijos, María Teresa, Carla y Román, Margarita, María Inés, Jesús-Juan y Merche, José-Gonzalo y Loli; sus nietos, su hermano, hermanos políticos y sobrinos, os agradecen el recuerdo de vuestras oraciones y la compañía en el funeral.

†

LA SEÑORA

D.ª Ildefonsa Merinero Lozano

Vda. de Pedro Blanco Lozano.

Falleció en el día de ayer, a los 98 años de edad, después de recibir los Santos Sacramentos y la Bendición de Su Santidad.

D. E. P.

Sus apenados hijos, Gregorio, Marcelino, Aurea, Tomasa, Antonia, Benjamín y Paulina; hijos políticos, Sabina Ruiz, Perpetua González, Sabina Vicario, Manuel Ortiz, Joaquín Sáez, Tomás Lozano, Natividad Juarros y Florencio Sedano; nietos, hermanos, sobrinos, primos y demás familia.

Ruegan oraciones por el eterno descanso de su alma.

Las honras fúnebres y funeral se celebrarán hoy, domingo, a las cuatro y media, en la iglesia parroquial de Cuevas de San Clemente; acto seguido la conducción de la finada al cementerio municipal de dicha localidad.

Vivía: Cuevas de San Clemente.

Capilla ardiente: Domicilio.

Burgos, 15 de Octubre de 1989.

Funeraria «La Paz».

†

PRIMER ANIVERSARIO DE EL SEÑOR

Don Bruno Gómez Martínez

Que falleció el día 13 de Octubre de 1988.

Q. E. P. D.

Hermanos, sobrinos y demás familia.

Ruegan una oración por el eterno descanso de su alma y la asistencia a la misa que se celebrará mañana, lunes, día 16, a las ocho de la tarde, en la capilla interior de PP. Jesuitas (entrada por portería).

Actos de caridad por los que les anticipan las gracias.

Burgos, 15 de Octubre de 1989.

†

EL SEÑOR

Don Jesús Benito Díez

Falleció en el día de ayer, a los 69 años de edad, después de recibir los Santos Sacramentos y la Bendición de Su Santidad.

Q. E. P. D.

Sus apenados hijos, M.ª Carmen, Jesús y Vicente; hijos políticos, Benjamín Sagredo y M.ª Carmen Camarero; nietos; hermanos, Gregorio, Dolores, Concepción, Juan, Bernardo y Petra; hermanos políticos, sobrinos, primos y demás familia.

Ruegan oraciones por el eterno descanso de su alma. Las honras fúnebres y funeral se celebrarán hoy, domingo, a las 11 horas, en la capilla de la Residencia Santa Teresa de Jornet, seguidamente la conducción del finado al cementerio de San José.

Vivía: Residencia Santa Teresa de Jornet.

Burgos, 15 de Octubre de 1989.

(Funeraria «San José»).

†

PRIMER ANIVERSARIO DE EL SEÑOR

Don Elías Angulo Delgado

Que falleció el día 17 de Octubre de 1988

Q. E. P. D.

Sus hijos: Don Elías, Doña María Luisa y Doña Consuelo; hijo político: Don Francisco Martín Peñacoba; hermanos políticos, sobrinos, primos y demás familia.

Ruegan una oración por el eterno descanso de su alma y la asistencia al funeral que se celebrará el martes, día 17, a las ocho y media de la tarde, en la iglesia parroquial de San Lesmes Abad.

Actos de caridad por los que quedan agradecidos

Burgos, 15 de Octubre de 1989

D 2018

Las deficiencias del transporte auguran un duro invierno para los soviéticos

Moscú (Efe).— Mientras los soviéticos sufren la peor crisis de desabastecimiento y se desesperan por la escasez de productos de primera necesidad, toneladas de estos artículos se acumulan y estropean en puertos, estaciones y almacenes de la URSS, debido al mal funcionamiento de la red de distribución.

Mercado de Erevan, durante las huelgas de transporte originadas en el conflicto de Nagorno Karavaj. Tass-Efe

Los sindicatos oficiales han lanzado la voz de alarma ante la desastrosa y peligrosa situación, provocada por las huelgas y conflictos, así como por interrupciones diversas en la descarga y transporte de productos, que hacen prever un duro invierno para la población soviética.

En una carta abierta del Presidium del Comité Central de los sindicatos a los trabajadores publicada por la prensa, se hace un llamamiento a la responsabilidad y se pide a los órganos competentes que tomen medidas urgentes, que incluyen el trabajo continuado incluso en sábados y domingos y la participación de estudiantes y pensionistas en las tareas de distribución.

La gravedad de la crisis en el mercado de consumo queda de manifiesto en el hecho de que miles de toneladas de alimentos y productos manufacturados, por valor de cientos de miles de millones de rublos, se encuentran bloqueadas en puertos y estaciones de ferrocarril, esperando ser descargadas y transportadas.

En el documento se afirma que incluso los artículos nuevos se han convertido en deficitarios y que el abastecimiento de patatas, vegetales y frutas para este invierno es el peor desde hace muchos años.

El mal funcionamiento de la red de distribución ha provocado la saturación de los depósitos de almacenamiento y cada día quedan sin descargar entre 15.000 y 17.000 vagones de carga.

En los puertos de Ilyichevsk, Leningrado, Odessa, Nikolaev, Riga y Tallin se acumulan 69.000 toneladas de azúcar, 9.300 toneladas de té, 2.400 toneladas de café, cerca de 14.000 toneladas de aceites vegetales y 1.300 toneladas de detergente.

Todos estos son productos que, o bien han desaparecido totalmente de las tiendas (como el detergente o el café) o se venden por el sistema de cupones (azúcar, en todo el país, y té, en Leningrado).

Los sindicatos culpan de la situación a la ineficacia y la mala gestión de los encargados de organizar el transporte y la distribución, y añaden que a las pérdidas económicas causadas por esta razón, se unen los cambios climáticos y el deterioro y descomposición de muchos productos almacenados al aire libre.

Los sindicatos solicitan a los órganos competentes que organicen en los colectivos laborales de comercio, puertos y estaciones de ferrocarril el trabajo continuado, incluidos sábados y domingos, con la remuneración que marca la ley.

Asimismo, instan a los trabajadores de otras empresas a que colaboren en la descarga de productos y en su distribución a los centros de venta desde los lugares de almacenamiento, para que se aseguren las necesarias reservas de combustible y alimentos para el invierno.

Otra medida propuesta por los sindicatos es la cooperación de estudiantes, pensionistas y voluntarios en sus respectivas regiones en las mismas tareas, recibiendo salarios por horas.

La crítica situación fue reconocida el pasado miércoles por el ministro de Transportes de la URSS, Nikolai Konarev, quien afirmó que desde el pasado abril, cuando se intensificaron los conflictos de todo tipo, la economía nacional ha perdido 1.300 millones de rublos (2.000 millones de dólares) por fallos en el transporte.

Cerca de 100.000 vagones de carga se encuentran fuera de servicio, agregó Konarev, interrumpiendo así la distribución de productos alimenticios, artículos importados, gasolina, keroxeno y diesel.

El hecho más relevante en medio de la situación general del país lo constituye el bloqueo impuesto por los transportistas de Azerbaiyán a su vecina Armenia, que el titular de Transporte calificó de «sabotaje».

Tras las medidas aprobadas el pasado 5 de octubre por el Soviet Supremo de la URSS, que incluyeron la prohibición de las huelgas por varios meses, el tráfico de ferrocarril entre Azerbaiyán y Armenia se reanudó parcialmente.

Sin embargo, el viceministro del Interior de la URSS, Stasis Lisaukas, reveló que grupos de personas, incluidos ancianos y niños, respondiendo a un llamaminto del Frente Popular de Azerbae en las vías de ferrocarril que llevan a Erevan.

Pedro Lavirgen abrirá el II Festival de La Habana

La Habana (Efe).— La ópera italiana Los Payasos, que contará con la actuación del tenor español Pedro Lavirgen, abrirá este fin de semana el II Festival Internacional de Arte Lírico de La Habana, que terminará el próximo día 29.

La presencia de Lavirgen es considerada como un acontecimiento cultural, así como la nueva oportunidad de ver en el escenario del Gran Teatro de La Habana a la soprano española Victoria de los Angeles, quien dará un recital el próximo lunes 16.

En el festival actuarán artistas de Argentina, República Dominicana, Colombia, Puerto Rico, Estados Unidos, República Democrática Alemana, Checoslovaquia, Italia, Bulgaria, Polonia, Japón, México, Brasil, Perú, Francia y Ecuador.

Los solistas latinoamericanos tienen previstos dos conciertos, uno con la Orquesta Sinfónica Nacional y otro en la institución cultural Casa de las Américas.

El rotativo oficial Granma destaca en su edición del último viernes que cuatro primeras figuras del arte lírico internacional participen en el festival de La Habana: los españoles Victoria de los Angeles y Pedro Lavirgen, el italiano Gian Piero Mastromei y la cubana-estadounidense Mayda Prado.

Además de conciertos y óperas, durante el festival, patrocinado por la Opera y la Comedia Lírica de Cuba, se estrenarán las zarzuelas españolas La Revoltosa y La Chulapona, cuya puesta en escena ha sido asesorada por directores españoles.

Emilio Sagi, director de repertorio del Teatro Lírico Nacional de la Zarzuela viajó a La Habana para preparar el montaje de La Revoltosa, mientras sus compatriotas Gerardo Moya y Gayo Montero se han ocupado de la dirección y coreografía de La Chulapona, respectivamente.

Sagi declaró recientemente en La Habana que el fenómeno de la zarzuela no sólo tiene su foco en España y en Cuba, sino también en países tan alejados de este género como Gran Bretaña, Estados Unidos, República Federal de Alemania, Francia y los Países Bajos.

En su opinión, «es necesario cambiar los cánones. La poética del teatro en la actualidad es válida en montajes potentes: obras que teatralmente respondan al mundo visual contemporáneo».

La soprano cubana-estadounidense Mayda Prado y el barítono italiano Gian Piero Mastromei compartirán los papeles de protagonistas de Los Payasos con Pedro Lavirgen.

Paralelamente a las funciones del festival se han anunciado otras actividades como exposiciones y varias conferencias en las que intervendrán como críticos el argentino Angel Fumagalli, el español Santiago Castello, el brasileño Antonio Faro el colombiano Alberto Upegi. La primera semana del festival concluirá el próximo viernes con una gala por el «Día de la cultura cubana», en la que se presentará la opereta cubana Amalia Batista y un concierto.

La visita a la Catedral de sal de Zipaquirá (Colombia), un riesgo cada vez mayor

Bogotá (Efe, Roberto Rojas Monroy). — Visitar la Catedral de Sal de Zipaquirá, considerada uno de los orgullos de Colombia, es obligatorio para los turistas que llegan a Bogotá, dada su imponencia y cercanía, pero en los últimos años el salobre y subterráneo templo amenaza con derrumbarse.

Enormes socavones en la entrada a las galerías sostenidas por gruesas columnas de sal viva, y el olor a azufre de la explotación del mineral en las entrañas de una de las minas más grandes del mundo, no dejan de ser un riesgo para el visitante.

La Catedral de Sal de Zipaquirá, en el centro de Colombia, 40 kilómetros al norte de Bogotá, abierta en 1954, fue declarada por el Gobierno monumento nacional hace tres décadas y desde entonces el orgullo de los nativos la catalogó como «la séptima maravilla del mundo moderno».

Adentrarse en sus entrañas, en un costado de la cordillera oriental que rodea la sabana de Bogotá, no deja de ser inquietante para el ojo del turista, que observa cómo las columnas que soportan el peso de su estructura están rodeadas en gran parte por cables de acero.

Los cinturones de acero tratan de taponar enormes grietas en las columnas.

Otras han sido apuntaladas con gruesos troncos de madera que tratan de resistir el peso de la explotación.

Algunos ingenieros consultados señalaron que aunque es imposible que las enormes moles minerales se fracturen, la causa del debilitamiento de las columnas obedece a que justo debajo de las naves del templo subterráneo existen cámaras de explotación de la sal.

La onda explosiva de la dinamita en los socavones de explotación y el paso de enormes camiones que sacan el mineral de las entrañas de las minas contribuyeron al debilitamiento de la estructura de la catedral, donde los mineros rinden culto a la «morenita de la sal» o Nuestra Señora de Guasá», patrona de los trabajadores de las salinas.

Algunos refuerzos de hormigón armado en las bases de las columnas del templo hacen aumentar el temor del visitante de que todo puede ceder en cualquier instante.

Y ello se corrobora en el momento de entrar, cuando el turista compra un billete que le da derecho a recorrer la iglesia.

En la taquilla hay un letrero que dice: «el dinero recolectado por concepto de entradas se destinará a la construcción de la nueva Catedral».

Desde la puerta del templo, que es la misma de la mina de extracción de la sal, el visitante recorre casi un kilómetro de túneles antes de llegar al lugar donde propiamente se encuentra la enorme iglesia.

En ese punto, el caminante ha descendido más de 140 metros, los mismos que sostiene la columnata de sal en el corazón de la montaña andina.

Pero el temor de que todo se desplome ahuyenta al desprevenido visitante.

Fuentes de la Concesión Salinas no negaron ni admitieron que en realidad se vaya a construir una nueva catedral o que se vaya a cerrar el actual templo.

Lo cierto es que desde hace algunos meses el número de visitantes ha descendido rápidamente, pues hasta hace unos dos años cada domingo visitaban la Catedral de Sal de Zipaquirá más de 4.000 personas y actualmente no se arriesgan más de cien.

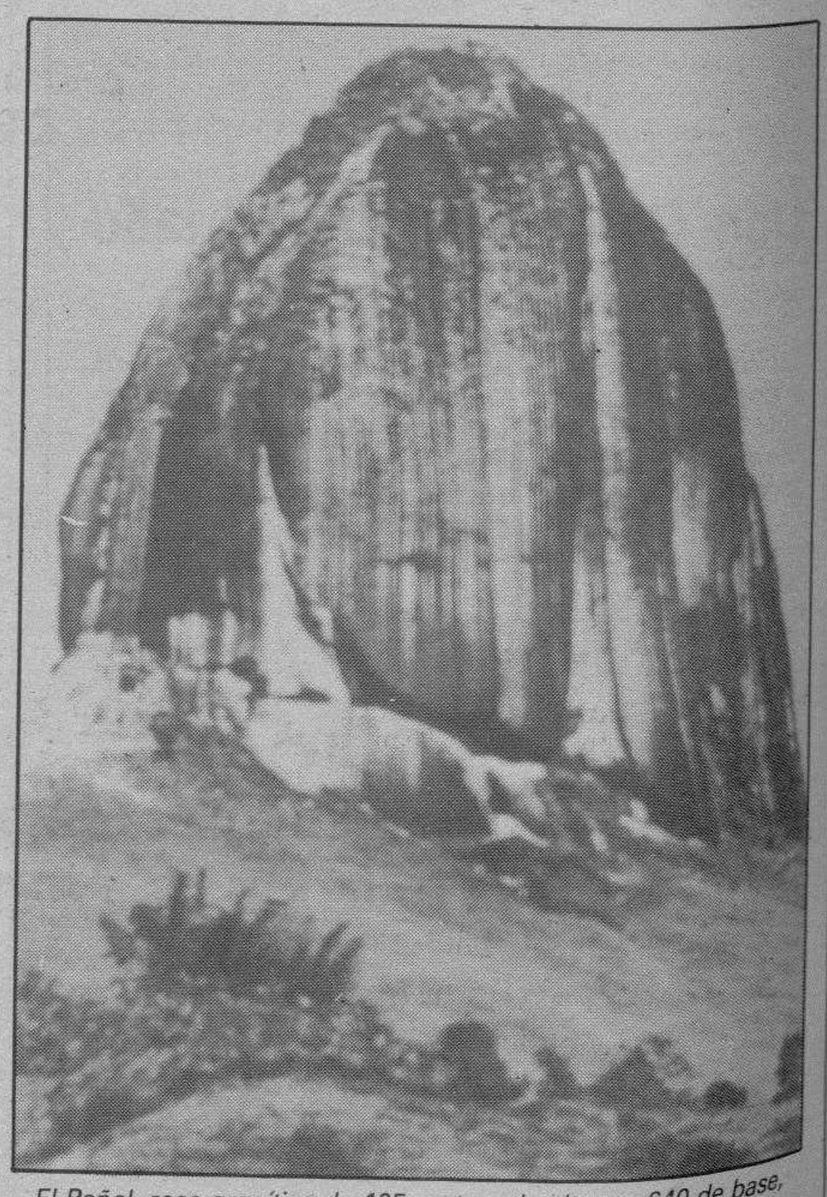

El Peñol, roca granítica de 105 metros de altura y 640 de base, en el centro de Colombia, donde se halla igualmente la catedral de Zipaquirá.

M.C.D 2018

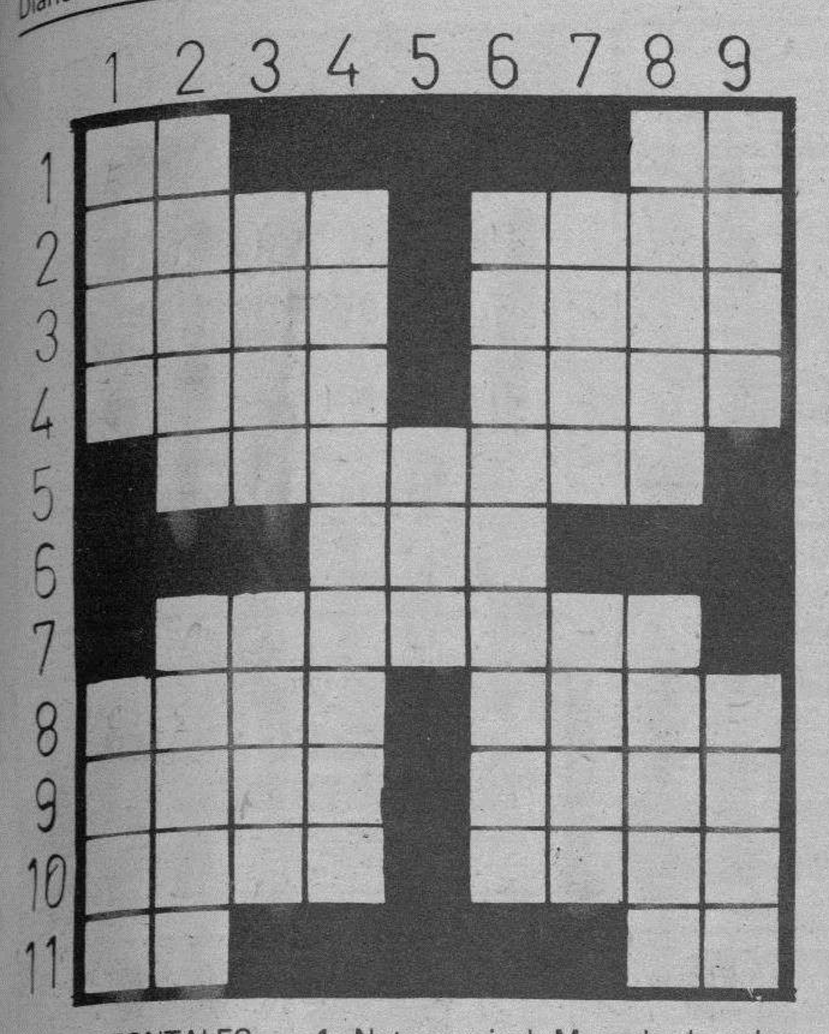

HORIZONTALES. — 1: Nota musical. Moneda de cobre de los romanos que valía doce onzas. 2: Endrino. Coleta de cabello. 3: Conjunto de flores. Príncipe o caudillo árabe. 4: (al rev.) Penacho en la cabeza de algunas aves. Insignia y plaza de colegial. 5: Planta de las aroideas, herbácea, de cuya raíz se extrae abundante fécula. 6: Impar. 7: Acto de agasajar. 8: (Al rev.) Pone precio a una mercancía. Cantidad. 9: Prefijo que significa medio o casi. Pez marino de gran tamaño, de carne muy apreciada. 10: Monte de la Argentina, en las islas Malvinas. Batracio. 11: Siglas comerciales. (Al rev.) Repetido, ser querido.

VERTICALES. — 1: Guía de los navegantes. Agarraderas. 2: Hiere ligeramente con las uñas. Pone el lino tan suave como la seda. 3: Pasión que atrae un sexo hacia otro. Escala musical. 4: Voz latina con que se denota que una o más personas están designadas por sus respectivos nombres, en su testamento o relación. 5: Señal de socorro. 6: Porción delgada y larga de algo que se corta (pl.). 7: Pueblo de la prov. de Gerona. Baile popular español. 8: Ultimo piso. Llena un espacio vacío. 9: Nombre de mujer. (Al rev.) Coloca.

Solución al anterior:

HORIZONTALES. — 1: IX. Lo. 2: Teja. Obús. 3: eneN. Pozo. 4: Moja. Eros. 5: Nacaron. 6: Ola. 7: Maratón. 8: Mate. Inés. 9: ameT. Vigo. 10: Cuba. otaG. 11: At. Ra.

VERTICALES. — 1: Item. Maca. 2: Xenon. Mamut. 3: Jeja. ateB. 4: Anacoreta. 5: Alá. 6: Operativo. 7: Boro. oniT. 8: Luzón. Negar. 9: Osos. soga.

Hechos y figuras

Cansado de Cocodrilo Dundee

Paul Hogan, actor australiano, se ha quitado el sombrero de Cocodrilo Dundee, aclarando que está cansado de interpretar al aventurero australiano tras dos películas. Su próximo proyecto con la Paramount será una historia de padre e hijo, escrita por el propio Hogan. El rodaje comienza en Enero.

Dibujos con siete errores

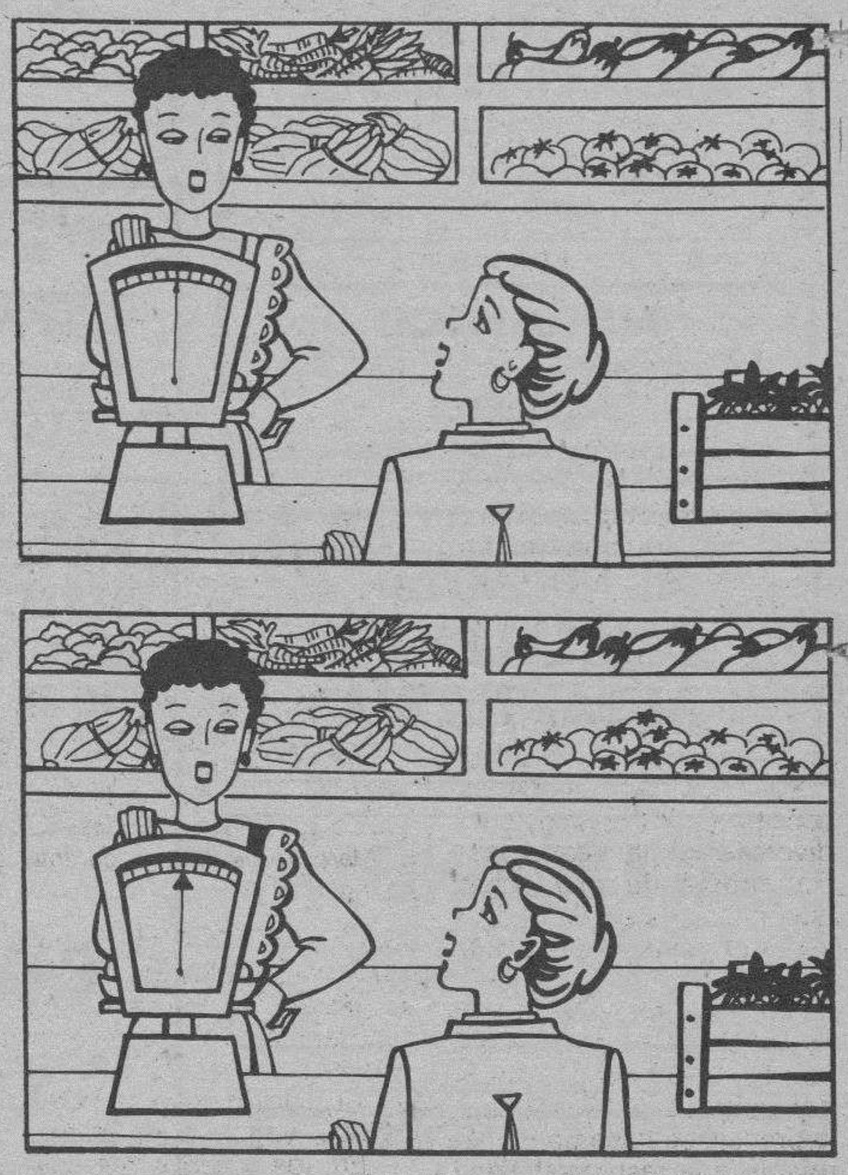

Solución al anterior:

1. — Ceja. 2. — Puño de la camisa. 3. — Algodón. 4. — Tapón. 5 — Etiqueta de la caja. 6. — Bisagra. 7. — Frasco estantería.

GENERALES CLASIFICADOS

Estos anuncios se reciben en nuestra Administración, San Pedro de Cardeña, 34 y en todas las Agencias de Publicidad.

NOTA.- Deberán tener entrada con 24 horas a su publicación.

Inmobiliaria

VENTA DE PISOS
C/. Lavaderos — Las Torres
2, 3 y 4 dormitorios, cocina baño y aseo, plaza de garaje y trastero.
CONSTRUCCIONES SERRANO
Teléfono: 20 15 43 Burgos

OPORTUNIDAD
Por traslado cedo derechos de pequeño negocio, pleno funcionamiento. Local sin traspaso, ni venta. Sólo alquiler. Con género incluído. Mínima inversión. Buen sitio. Buena instalación. Teléfono , de 15,30 a 16,30 exclusivamente.

VENDO
CHALET ADOSADO. Entrega inmediata. Urbanización en Villatoro. 200 m², salón, 4 dormitorios, ático, 2 baños, garaje. **Interesados llamar al teléfono 223812, de 17 h. a 19 h.**

Este espacio vale
1.848 Ptas.
(Incluido IVA)
Diariamente
sábados, domingos y lunes

SE VENDE
MOLINO DE LUJO
¡INMEJORABLE! 75 millones de Ptas. a 9 Km. de Burgos. Informes: Tlfs. 200525 y 274112.

VENDO O ALQUILO
NAVES DE 700 O 1.500 m²
A cinco minutos del centro. Llamar teléfonos 269443 ó 265947.

COMPLEJO INDUSTRIAL TAGLOSA
POLIGONO GAMONAL. NACIONAL 1. KM. 243,10
VENTA Y ALQUILER DE NAVES
El mejor complejo industrial con la máxima calidad de construcción
NATASA
Naves Antigua Taglosa S. A.
Informes en obra
Telf. 21 55 61

PASEO ISLA - BEYRE
VENDO PISO
100 m², exterior, tres, salón, 2 baños, buena altura.
POZA — Tfno. 273034

CANTABRIA
PROMOTOR VENDE MAGNIFICO
APARTAMENTO
Tipo chalet adosado. Junto a playa Occidental. Excelente calidad y terminación.
Información en el Teléfono (942) 710897.

TRASPASO
PUB
Por cambio de residencia
Zona Bernardas
POZA — C/ Vitoria 27. A. Of-211

SE ALQUILAN
PLAZAS DE GARAJE
Turismos y motos. Zona Colegio La Salle. Interesados llamar. Teléfono 275625

VENDO LOCAL
Avenida General Sanjurjo, n.º 11.
170 metros cuadrados.
J. L. García Calvo. Plaza Calvo Sotelo, 9.
Teléfono 207340.

VENDO
CHALET ADOSADO
VILLATORO
3 dormitorios, dos baños, aseo, estudio, garaje, jardín. **Llamar teléfono: 263699.**

TRASPASO LOCAL
Calle Vitoria, mejor zona comercial de Gamonal. 100 m. planta, 40 entreplanta y 220 sótano.
J. L. García Calvo. Plaza Calvo Sotelo, 9.
Teléfono 207340

SAN VICENTE DE LA BARQUERA
(Cantabria)
Viviendas, locales comerciales y garajes. Viviendas desde 7.300.000 y desde 84,25 metros cuadrados.
YA ESTAMOS CONSTRUYENDO CERCA DE LA PLAYA
INCOMPARABLES VISTAS
CONSULTE NUESTRA INMEJORABLE FINANCIACION
Información: (942) 37 65 23

SE ALQUILA NAVE
De 510 metros. Alto Villalbilla, kilómetro cinco y medio.
Teléfono 26 75 30

CASTELLANA
CHALET 270 m², en parcela de 450 m². Dos baños, armarios empotrados, etc.
SE ADMITE PISO EN PERMUTA
INFORMESE EN ORTEGA 262426

OPORTUNIDAD
Por traslado cedo derechos de pequeño negocio, pleno funcionamiento. Local sin traspaso, ni venta. Sólo alquiler. Con género incluído. Mínima inversión. Buen sitio. Buena instalación. Teléfono 270560, de 15,30 a 16,30 exclusivamente.

Laboral

Los anuncios de esta Sección, demandas y ofertas concretas de trabajo tendrán una bonificación del 20% en su facturación total.

SE OFRECE
AUTONOMO
Furgoneta propia. Absoluta seriedad. Llamadas teléfono 219490. Burgos.

ANUNCIOS CLASIFICADOS
RAPIDOS - EFICACES
SORPRENDENTES
Diario de Burgos

ANUNCIOS EN ESTA SECCION

Si quiere anunciarse en esta Sección, diríjase a nuestra Administración, Agencias de Publicidad o al corresponsal de DIARIO DE BURGOS en su localidad.

M.C.D. 2018

Laboral

SE NECESITA
MECANICO-FRESADOR
Con Formación Profesional. No imprescindible experiencia. Servicio Militar cumplido.
TALLER MECANICO «SUIZO»
C/. San Agustín, 7. Telf. 202364

MECANICO
Con conocimientos básicos NECESITA
MOLLEDA
Crta. Madrid-Irún, Km. 234. Interesados llamar teléfono 269000, para concertar entrevista.

SE NECESITAN
OFICIALES DE ALBAÑILERIA
Llamar de 16,30 a 19,30 al 23 75 66

RECEPCIONISTA
HOTEL DEL CID
PLAZA SANTA MARIA 8

SE NECESITAN
ALBAÑILES
Tfno. 264255

REPARTIDOR
Con furgoneta propia para Burgos y su provincia
EXIGIMOS:
Buena presencia
Cultura nivel bachiller.
Facilidad de palabra.
Fuerte personalidad.
Edad entre 25 y 40 años.
OFRECEMOS:
Trabajo todo el año.
Ingreso del orden de 260.000 pesetas/mes.
Se valorará experiencia comercial.
Interesados concertar entrevista de 12 a 14 h. y de 5 a 6 tarde al teléfono 91-4315277

SE NECESITA
CONCESIONARIO
Para Bar Restaurante. Llamar teléfonos: 228608, de 11 a 14 y 223278, de 14 a 16

Fabricante de adornos del cabello, necesita
REPRESENTANTES
Muy introducidos para la venta de dichos productos, a comisión llamar 93-3892829

POR AMPLIACION DE LOS RESTAURANTES Y CAFETERIAS DEL AREA DE SERVICIO DE LA AUTOPISTA A-1 EN AMEYUGO

SE NECESITAN
CAMARERAS/OS
COCINEROS
CAJERAS
CON O SIN EXPERIENCIA
Interesados llamar al Teléfono 5971957 de Madrid.

Motor

RECAMBIOS - ACCESORIOS
TORNILLERIA EN GENERAL
CONTINENTAL-AUTO, SA
CALLE MADRID, 2
☎ 20 18 14 — 20 18 08

CARROCERIAS
HNOS VALLEJO
CARROCERIAS EN POLIESTER
CARROCERIAS EN ALUMINIO
PLATAFORMAS
Ctra. Madrid-Irún, Km. 244 – Naves MAGA
Polígono Gamonal – Teléfono (947) 22 46 64
09007 BURGOS

AUTO RADIOS
TODOS LOS PRECIOS Y MARCAS
REPARACIONES
AUTO RADIO BALBAS
Santa Clara, 4. ☎ 26 21 34

Servicios

TEAN
CARPINTERIA DE ALUMINIO
- Cerramiento de terrazas.
- Contraventanas.
- Mamparas de baño.

–Presupuestos sin compromiso–
CARRETERA LOGROÑO, 12
☎ 21 43 55 – BURGOS

Gestoría Rodríguez García
C/. Vitoria, N.º 28-1.º C
09004 BURGOS. ☎ 20 86 62
DECLARACIONES DE RENTA
I.V.A.
Consultas - Asesoramiento
Altas - Contabilidad
— Seguridad Social.
— Industriales - Profesionales.
— Comerciantes - Agricultores.

PELETERIA ESCAÑO
Calle Pedro Alfaro, 4-1.º Gamonal.
Le ofrece la última novedad en prendas de piel, ante y cuero, muy económicas. Abierto sábados tarde.
Teléfono 226560

Varios

CURSOS DE
MASAJE TERAPEUTICO Y REFLEXOLOGIA PODAL
- Ccursos teóricos-prácticos.
- Apoyos audio-visuales.
- Colegiación profesional en **FEDINE** (B.O.E. 26-6-77, Madrid), de ámbito nacional.

PSICOBEGIA
C/. San Juan, 29, 2.º.
Teléfono 20 73 48

SE VENDEN
ESTANTERIAS METALICAS Y RADIADORES DE CALEFACCION
Todo nuevo. Emilio Velasco. Alto de Villalbilla. Teléfono 20 31 30.

EXPOSICION DE ARTE
TAGRA
C. Vitoria n.º 13 BURGOS
EXPONE OLEOS
L. Pascua Cámara
Del 14 al 26 de Octubre de 1989
Horas de visita. — Festivos: de 12 a 2
Laborables: de 12 a 2 y de 7 a 9.

GRACIAS ESPIRITU SANTO
Por los favores recibidos
A. G. S.

CADA SEMANA EN SU QUIOSCO, LA MAS COMPLETA INFORMACION DEL MERCADO DE COMPRA-VENTA BURGALES, AL PRECIO DE 50 Pts.
BURGOSOCASIÓN
EL PERIODICO DE INFORMACION

NUESTROS TELEFONOS:

ADMINISTRACION	268375
	265768
	266768
REDACCION	267280

POR PALABRAS

Estos anuncios se reciben en nuestra Administración, San Pedro de Cardeña, 34 y en todas las Agencias de Publicidad.

NOTA.- Deberán tener entrada con 24 horas a su publicación.

Alquileres

PRIGO. San Zadornil. Planta 135 metros, fachada 6 metros, fondo 21 metros. 9.079.

PRIGO. Avda. Vena. Dos entradas, 95 m.². precio económico. 7.244.

ALQUILO oficinas amplias y céntricas. Totalmente acondicionada. ☎ 203480.

SE ALQUILA piso en Gamonal, con buenas vistas. Abstenerse Agencias. ☎ 231852.

SE ALQUILA piso exterior. Cordón, 3. ☎ 206115.

SE ALQUILA o se venden locales en Burgos. Magnífica situación comercial. Llamar ☎ 91-6524462.

ALQUILO nave con entreplanta y W.C. Nueva, en Taglosa. ☎ 224033.

ALQUILO local 30 metros. Calle Cortes, número 1. ☎ 261715.

BAR -Restaurante-pensión, San Cosme. Montado, vivienda encima. Agencia Palencia.

PISO Reyes Católicos, cuatro habitaciones, salón-comedor, centrales. Agencia Palencia.

SANTOS. Alquilo locales Reyes Católicos, Calzadas, Regino Sáinz Maza, sin reforma, desde 30 m.².

SANTOS. Alquilo piso a estrenar, Bartolomé Ordóñez. Cuatro, salón, garaje, trastero.

SANTOS. Alquilo local Rey Don Pedro. 90 m.², acondicionado, renta 60.000.-.

SANTOS. Alquilo oficina calle Vitoria (principio). 25 m.², renta 30.000.-.

ALQUILO piso amueblado, Gamonal. Calefacción central. Llamar de 4 a 6. ☎ 221778.

APARTAMENTO. Totalmente reformado. Amueblado. Zona muy céntrica. ☎ 269875.

ALQUILO piso amueblado, servicios centrales, garaje. ☎ 214863, de 7 a 10.

ARRIENDO taller mecánico o cerrajería, 260 m.². ☎ 232558.

SE ALQUILA piso amueblado, a estrenar. 2 baños, salón y 4 habitaciones. ☎ 268500. Horas oficina.

SE ALQUILA apartamento amueblado, a estrenar. ☎ 268500, horas oficina.

ALQUILERES. Venta locales. Cualquier negocio, varias superficies CentroGamonal. Muñoz. 274382.

CUARTELES. Local instalado, 70 m.². Buena renta. Muñoz. 274382.

MUÑOZ. Consulting Inmobiliario. Administramos. Alquilamos. Viviendas, locales, entreplantas. 274382.

POZA: Locales, San Pablo, Federico García Lorca, Cuarteles, Villa Pilar, Vitoria. ☎ 273034.

POZA: Apartamentos y pisos, zona centro, reformados, económicos. ☎ 273034.

ORTEGA: Nave Pentasa y Taglosa, 80, 305 y 351 m.². acondicionadas. ☎ 262426.

ORTEGA: Avda. del Vena. Local 50 m.². acondicionado, puerta seguridad. 262426.

ORTEGA: Ctra. logroño, calle Molino Salinas, local acondicionado, 170 m.². renta 60.000 pesetas.

GARCIFUENTES. Avenida Vena. Sin traspaso, alquilo local 50 metros. 275998.

GARCIFUENTES. Pentasa. Alquilo nave estrenar, doblada, 300 metros totales. 275998.

GARCIFUENTES. Calle Madrid. Alquilo local 113 metros. Aseo, vado. 275998.

GARCIFUENTES. Alquilo piso estrenar. Tres, salón, dos baños, garaje. 275998.

DELAFUENTE. Alquilo local 18 metros, esquina, calle Vitoria-Gamonal. 265142.

DELAFUENTE. Alquilo locales: 38, 60, 80, 137 metros. Calle Carmen. San Pablo, 12-C.

SANTOS. Alquilo local, Calleja y Zurita. 80 metros más sótano. 275142.

ALQUILO piso con garaje, nuevo, en Plaza Los Vadillos. 4 y salón, 2 baños, calefacción individual. 65.000.- ☎ 215722.

SE NECESITA almacén o nave con amplia entrada, de unos 200 m.². Económica. ☎ 273780 203946.

ALQUILO nave 760 m.². barata. ☎ 223161.

SE ALQUILA piso, Avda. Constitución, 78 - 3º D. Amueblado, calefacción gasóleo. 231233.

ALQUILO lonja 100 m.². a 17 metros calle Vitoria, zona Tesorera. Válido cualquier negocio. 38.000 pesetas. 110749.

GIL-MERINO: Alquilan pisos en diversas zonas. Calle Santander, número 3 - 1º Drcha. ☎ 274865.

DELAFUENTE. Alquilo-vendo locales 18, 49 metros. Vitoria-Gamonal.

ALQUILO piso amueblado, servicentrales, garaje. ☎ 234720.

MUELAS. Luis Alberdi. Tres, salón, baños, exterior, garaje, trastero, amueblado. 60.000.-. ☎ 265251.

Automóviles y accesorios

ALQUILER sin conductor. Coches nuevos, todas las marcas. «Servi-Auto», Sanjurjo, 9. ☎ 274715.

AUTOMOVILES Pedrosa. Compra venta de toda clase de automóviles. Stock mínimo, ciento cincuenta vehículos para que usted pueda elegir. Garantizados. Facilidades hasta 24 meses. ☎ 227707 y 227767.

V. LOPEZ vehículos ocasión, garantizados, facilidades de pago. Pisones, 40. ☎ 209667.

EXCEPCIONALES coches usados de 1 a 3 años, vende como siempre Ducar. Automóviles de verdadera ocasión. Plena garantía. Arzobispo de Castro. Facilidades de pago.

AUTOMOVILES Gamonal. Omega 2i como nuevo. Renault Express acristalada, BU-L. R-5 GTL. R-9. 4 F6. Super turbo. Málaga GLX. Ibiza GLX. Orión. Horizón. Corsas. Fiestas. Pandas y varios más. Sin entrada. Garantizados. Pedro Alfaro, 2. ☎ 223814.

VENDO furgón Ebro Trade Capitoné 2.8. BU...I. ☎ 264040 y 224198.

VENDO BX-19 TRD, dirección asistida, R-14 GTL, Seat Trans, R-12 TS familiar y R-5 GTL. ☎ 360138.

PARTICULAR vendo Opel Omega como nuevo, en rodaje, sólo 12.000 kilómetros, con extras y Mercedes último modelo 250 Diesel, con 11.000 kilómetros, modelo de lujo, con muchos extras, próximo modelo en España. ☎ 226018, llamar de 9 a 1 y de 15 a 19 horas.

SE VENDE furgoneta isotermo Mercedes 130. En buen estado, interesados llamar al 233198.

VENDO furgoneta Ford Transit isotermo. ☎ 232337-229906. Nueva.

COCHES de 1 a 3 años: Mercedes diesel, Alfa Romeo 2.0 GTV, Golf GTI, Escort RS turbo, Orión 1.6 GL, Fiestas, Renault 11 TXE, Ibiza Junior, Corsas, gasolina-diesel, BX 16 TRS, BX diesel, Horizón EXD, Seat Trans, acristalada, Renault 4F acristalada y varios más, garantizados, sin entrada. Automóviles Varona. Madrid, 17.

AUTOMOVILES Jesús, compra venta de vehículos usados, totalmente revisados y garantizados. Facilidades de pago hasta 60 meses. Sin entrada. San Pedro Cardeña, 94. 261314.

ANUNCIOS EN ESTA SECCION

Si quiere anunciarse en esta Sección, diríjase a nuestra Administración, Agencias de Publicidad o al corresponsal de DIARIO DE BURGOS en su localidad.

M.C.D 2018

Automóviles y accesorios

VENDO Ford Fiesta BU-F. Buen estado, económico. ☎ 235500.

VENDO 124 Sport, 5 velocidades. ☎ 377119.

SE VENDEN piezas de Dyane-6. ☎ 217194.

MOTOCICLETAS GAC, desde 80.000.- pesetas. Venta y servicio antigua Mobylette. Hedbe. San Pedro Cardeña, 80.

CEDO tarjetas de transportes. ☎ 947-206658, sólo tardes.

BMW 528i perfecto estado, todos extras, garantía 1 año. Precio interesante. 214606. Horas oficina.

BMW 315, 750.000.- pesetas. Oportunidad. Buen estado. Ruera Sport. ☎ 224250.

PARTICULAR vende Peugeot 405 SRI, extras, BU-L. Impecable. ☎ 210049.

SE VENDE Talbot Samba. ☎ 231251.

RENAULT-21 TXE, 1.986, burdeos, aire acondicionado. 67.000 kilómetros. 1.400.000.-. Ruera Sport. ☎ 224250.

Colecciones

Los anuncios de esta Sección, demandas y ofertas concretas de trabajo tendrán una bonificación del 20 % en su facturación total.

EMPRESA dedicada a la fabricación de prendas de punto, necesita completar grupos de diez personas que quieran trabajar en su casa tricotando. Formación y preparación a cargo de la Empresa. Ingresos de 60-80.000.- pesetas al mes, según capacidad personal. Facilidades para la amortización de la necesaria máquina de tricotar. Información detallada en: Calle Melchor Prieto, nº 8.

TRABAJE montando cuadros pequeños casa, proporcionamos materiales, recogemos producción. Decorhogar. Alfonso Católico, 1. Oviedo.

SE NECESITA señora interna para acompañar a señora mayor. Sueldo y Seguridad Social. ☎ 270650.

CHICA con informes, interna o externa. Tardes libres. Avda. del Cid, 10 - 2º Drcha.

CHICA 16 años, se precisa para limpieza hotel. ☎ 222300.

SE PRECISA camarero-a con experiencia, preferible 18-25 años y aprendiz de barman, 16-17 años. ☎ 201640.

GANE de 100.000 a 300.000 pesetas mensuales durante sus horas libres, cultivando setas comestibles en cualquier espacio disponible, para Agroexpansión. Ref. 8. Vía Augusta, 103. 08006. Barcelona.

ATENCION. Empresa selecciona personal con ganas de trabajar, mayores 27 años. No ventas. Altos beneficios. ☎ 94-4447612 Sr. García.

POR inmediata apertura preciso personal mayor 25 años. Serios y responsables. Altos beneficios. R.M. Señor Borja. ☎ 96-3617761.

SE NECESITA chica; de 9 a 3. ☎ 237811, de 4 a 5.

SE NECESITA chica de 9 a 13. Llamar de 13 a 15. ☎ 274419.

ATENCION. Se necesita personal mayor de 27 años para oficina comercial, no ventas. (R.M.). Sr. González. ☎ 94-4447612, 4447656.

SE NECESITA conductor para camión, carnet C-2, (Burgos-Soria). ☎ 947-220750, laborales, 9 a 10.

NECESITO aprendiz de camarero. Restaurante La Riojana. Avellanos, 10. ☎ 206132.

FIELSA, necesita conductor para 4 ejes, basculante, ruta Madrid-Bilbao. ☎ 551211.

SE NECESITA chica, Gamonal. Sólo mañanas. Llamar de 7 a 9. ☎ 234792.

SE NECESITA señora interna, con informes, para atender a señora mayor. 212099.

NECESITO camarera-o, sepa plancha y señora cocina, mañanas. 273940, 4 a 5.

SE NECESITA Guarda para fábrica, con vivienda. ☎ 206849.

SE NECESITA chica. llamar ☎ 221055.

SE NECESITA empleada de hogar, mañanas. Llamar ☎ 271390.

NECESITO señora o señorita, con conocimientos de cocina, trabajar en mesón de carretera. ☎ 403072.

SE NECESITA empleada de hogar sepa cocina. Con informes. Llamar horas comercio. 263279.

RELACIONES Públicas comerciales, ambos sexos, jóvenes, con coche, dispuestos a viajar. Escribir Apdo. Correos 601 de 08080 Barcelona.

CONDUCTOR preferible experiencia en trayler. Interesados llamar 229854-58.

SE NECESITA aprendiza 16-17 años. ☎ 201196.

SE NECESITA dependientas de 16-17 años. Llamar al 200139.

SE NECESITA chica externa para atender señora mayor. Llamar de 7 a 9 al 273464.

¡DIBUJANTE! Dominio varias técnicas, conocimientos publicitarios y comerciales. Calle Vitoria, 23 - 1º B. Horario oficina.

PASTOR se necesita, 100.000 pesetas mensuales, incluidas en esta cantidad las pagas extras. Además recibirá 10 pesetas por litro leche que ordeñe con ordeñadora, Seguridad Social, casa, luz, leña. Informes: ☎ 221342.

SE NECESITA chica preferible interna. ☎ 226883, de 5,30 a 7,30 tarde.

SE NECESITA dependienta de 16 a 18 años. Llamar al ☎ 200651.

SE PRECISA empleada de hogar, sólo mañanas. Interesadas llamar de 4 a 6, al ☎ 225301.

SE NECESITA chica de 8 a 16 horas, con informes. ☎ 200854, a partir Lunes, 19 a 22.

SE NECESITA señora 3 horas. bar-cocina. ☎ 218668.

AUXILIAR Clínica: cuidaría a enfermos por la noche. ☎ 267483, a partir de las 3 tarde.

SOLDADOR y cerrajeros de primera, se necesitan. ☎ 201101.

APRENDIZ 16-17 años para recados, precisa Garden. Plaza Miguel Primo Rivera, 6.

COCINERO y ayudante se necesitan, con experiencia. Llamar ☎ 265267 ó 205982.

SE NECESITA asistenta por horas. Llamar ☎ 270285.

SE NECESITA empleada de hogar, sólo mañanas. Interesadas pasar de 5 a 6. Avda. Sanjurjo, Villa Pilar, 2 - 1º esc. 4º B.

APRENDIZA 16-17 años para corte y confección de ropa de señora. ☎ 203884.

NECESITO chica, 2 horas mañanas. ☎ 233211.

SE OFRECE chica con informes. Mañanas, ☎ 211046.

SE NECESITA chica o señora para cuidar niños mañanas, zona fuentecillas. 269965.

SE NECESITA persona para retejar tejado. ☎ 208684.

SE NECESITA camarero-a. Cafetería céntrica. ☎ 200610.

INTERNA con experiencia, para matrimonio y un niño. Buenas condiciones. ☎ 219209 222193.

Compras y ventas

MAQUINAS herramientas de ocasión. Compra, venta, cambio. Morcobe. Polígono Villayuda. ☎ 239703.

ORO, joyas, compro. Pago bien. Arco del Pilar, 4 - 1º.

QUIERE Ud. cercar? Disponemos de toda clase de materiales para cerramientos, postes, mallas, alambre-espino, portones, bastidores, etc. Cercados Reques. Fuentemilanos. ☎ 911-485176. Segovia.

COMPRO oro, plata, joyas, monedas, antigüedades. Vitoria, 17. Despacho 505. ☎ 204167. Burgos.

MAQUINARIA Ocasión: cepilladoras, regruesadoras, sierras cinta, tupís, compresores, etc. Ismaher. 941-248999. Calle Lardero, 43. Logroño.

PIANOS nuevos y ocasión. Precios sin competencia. ☎ 941-234131.

SE VENDEN tubos de hormigón 25 cms. diámetro. ☎ 270769.

VENDO perro raza Hispaniel. Informes: Arzobispo Pérez Platero, 14 - 7º. De 4 a 6.

VENDO escopeta seminueva, todos accesorios. ☎ 265068.

¡ATENCION Peluquerías! Vendo 4 secadores electrónicos, sillones, lavacabezas doble, tocadores, etc. Interesados llamar ☎ 268106.

OPORTUNIDAD vendo abrigo piel ocelote, talla 40-42. Económico. 265058.

VENDO sierras y máquinas de carpintería. ☎ 395240 395223.

SE VENDEN perros de caza, Pointer, Seter, Perdigueros. ☎ 261270 - 238917.

VENDO puerta de hierro, nueva, para local de 70 x 210. ☎ 217751.

Enseñanza

SCHOOL Of English. Inglés. Francés, Alemán. Cursos invierno, todos los niveles. Calle Hortelanos, 6. (Junto Plaza España). ☎ 263361.

INLINGUA Idiomas. Tenemos todos los programas que usted necesita. Con la garantía de la primera organización mundial de enseñanza de idiomas. Plaza Alonso Martínez, 8. ☎ 206851. Avda. Reyes Católicos, 44 y Avenida Eladio Perlado, 31.

BRITANIA.

CURSOS de Idiomas, invierno 1989/90. Britania. ☎ 263940. Calle Santander, 9.

INGLES, Alemán y Español (para extranjeros). Britania. ☎ 263940. Calle Santander, 9.

METODO y materiales audiovisuales. Britania. ☎ 263940. Calle Santander, 9.

SALA de video y videoteca. Britania. ☎ 263940. Calle Santander, 9.

BRITANIA. Once años de experiencia. ☎ 263940. Calle Santander, 9.

PROFESORES nativos licenciados en lenguas modernas. Britania. ☎ 263940. Calle Santander, 9.

NIÑOS: Cursos a partir de 8 años. Britania. ☎ 263940. Calle Santander, 9.

CURSOS para niños en colegios. Britania. ☎ 263940. Calle Santander, 9.

JOVENES: Cursos en grupos reducidos. Britania. ☎ 263940. Calle Santander, 9.

ADULTOS: Cursos en grupos reducidos. Britania. ☎ 263940. Calle Santander, 9.

CURSOS adultos en empresas. Britania. ☎ 263940. Calle Santander, 9.

CURSOS en Inglaterra, durante todo el año. Britania. ☎ 263940. Calle Santander, 9.

BURGOS. Britania. Calle Santander, 9. ☎ 263940.

CENTRO Estudios Vitoria. Calle Vitoria, 27 - A, 208. Curso Transportistas, Graduado Escolar, EGB., BUP., Inglés, Francés, grupos reducidos. ☎ : 203572.

DIPLOMADA de Cambridge, clases de Inglés, todos los niveles. ☎ 209394.

AMERICAN English. Maple Leaf. Estudios Ingleses. Alta tecnología en enseñanza: Ordenadores. Niños y adultos. Matrícula abierta. Laín Calvo, 8 - 4º. 266227.

AMERICAN English. Maple Leaf. Asesoría de Estudios Ingleses. Gabinete de Psicopedagodía. Cursos de alto nivel para empresas. Profesores profesionales. Laín Calvo, 8 - 4º. 266227.

AMERICAN English. Maple Leaf. Cursos especialmente diseñados para empresas, profesionales y colegios. Preparación todo tipo de exámenes Americanos e Ingleses. Calle Laín Calvo, 8 - 4º. ☎ 266227.

INGLES. Metropolitan. Profesores nativos licenciados. Horario niños y adultos. Grupos muy reducidos. Abierta matrícula. Miranda, 7. 262350.

INGLES Metropolitan. Inglés por ordenadores. Video. Projects. La tecnología más avanzada. Abierta matrícula. Miranda, 7. 262350.

INGLES Metropolitan. preparación exámenes E.O.I. y Cambridge. 98% aprobados curso anterior. Empresas y colegios. Abierta matrícula. Miranda, 7. 262350.

SE DAN clases de Francés. ☎ 263174.

PROFESORA da clases de Francés y de E.G.B. ☎ 205138, llamar de 4,30 a 5,30 tarde.

Financieras

ALFA. Hipotecas 20 años. Amortización anual libre. Mínimo interés. Cancelamos embargos. ☎ 983-306483.

PRESTAMOS Hipotecarios. Levantamos embargos, cargas. Máxima rapidez, discreción. 983-397992.

ATENCION créditos hipotecarios, primeras y segundas hipotecas, cancelamos embargos. 983-358716.

LEVANTAMOS hipotecas. Concedemos préstamos. Máximas garantías. 91-2765274, 988-743205.

Fincas

VENDO local 2 plantas, Paseo Isla, número 10. ☎ 209425.

COSTA del Sol. Torremolinos, vendo dos estudios, precio total 1.800.000. apartamento grande 80 metros. Precio 4.500.000. Facilidades. Otros: 2.500.000. ☎ 988-725310.

VENDO casa unifamiliar, reformada. Francisco Salinas, 6. Verla: 11 - 1 y 5 - 7.

VENDEMOS casa 3 plantas independientes, bajos propios para negocio o banca. Zona privilegiada. Avda. Primo de Rivera, 21. ☎ 170285. Lerma.

LOCAL 50 metros vendo, céntrico, ideal bar. 235762. Abstenerse agencias.

PARTICULAR vende piso en Gamonal (Calle Vitoria). ☎ 266296 - 210615.

INMOBILIARIA Gamonal. Grandmontagne, cuatro, salón, baño, aseo, servicentrales, dos terrazas, exterior. 218659.

INMOBILIARIA Gamonal. Las Torres. Tres, salón, baño, aseo, exterior, gas, amueblado.

INMOBILIARIA Gamonal. Junto a casa cultura, cuatro, salón, dos baños, exterior, garaje.

INMOBILIARIA Gamonal. Vitoria, dos, salón, cocina, comedor, reformado, calefacción individual. 218659.

VENDO nave 442 m.². Totalmente equipada. Santander 942-313642, 224682.

PRIGO: Moneda, 13. Plaza Vega, 36. Vitoria, 184. ☎ 269875.

MAGDA González. Agente Propiedad Inmobiliaria. Santander, 6 bajo. ☎ 263954.

MAGDA González. Benedictinas San José: apartamento reformado, económico.

MAGDA González. General Mola: tres dormitorios, salón, calefacción individual. Trastero.

MAGDA González. Parque Avenidas: cuatro dormitorios, salón, amplia terraza, servicentrales.

MAGDA González. Belorado: tres, salón, calefacción individual gas. Reformado, trastero.

MAGDA González. Francisco Salinas: tres, salón, cocina, baño. Calefacción. Exterior.

MAGDA González. Carretera Poza: tres, salón, cocina, gas ciudad. Ascensor.

MAGDA González. Fernán González: magnífico apartamento, económico, totalmente reformado, exterior.

MAGDA González. Puebla: piso y apartamento, pleno centro, muy económicos.

MAGDA González. Manuel Falla: local comercial para pequeño negocio. Instalado.

MAGDA González. San Pedro la Fuente: piso nueva construcción. Garaje. Exterior, trastero.

PRIGO. Salas. Dos, salón, calefacción individual. Soleado. 10.333.

PRIGO. Vitoria. Tres, salón, cocina amueblada, terraza, parquet, trastero. 10.319.

PRIGO. Vitoria. Tres y salón, ascensor. Exterior, calefacción individual. 10.306.

PRIGO. Lealtad. Tres, salón, calefacción individual. Trastero, garaje, soleado. 10.283.

PRIGO. Ctra. Poza. Dos, salón, parquet, contraventanas, calefacción individual. 10.244.

PRIGO. Calvario. Tres salón. Exterior, soleado, calefacción. Parquet, soleado. 10.217.

PRIGO. Pablo Casals. Tres, salón, cocina amueblada. Servicios centrales. 10.178.

PRIGO. San Joaquín. apartamento amplio, calefacción, dos, salón. Mínimo entrada. 10.088.

PRIGO. Camino andaluces. Tres dormitorios, salón, calefacción individual. Contraventanas. 9.886.

PRIGO. Barriada San Cristóbal. Dos, salón, cocina amueblada, baño. Exterior, soleado. 9.371.

PRIGO. Fco. Sarmiento. Tres, salón, baño, terrazas, calefacción individual. 8.039.

VENDO piso en construcción, zona Residencial Reyes Católicos (Polígono G-3). ☎ 272663.

PARTICULAR vende chalet adosado en Villatoro, próxima entrega. ☎ 210037.

VENDO piso Calle San Pedro Cardeña. Absténganse Agencias. ☎ 261578.

SALOU, oportunidad apartamentos primera línea, muy bien equipados, acabados lujo, muy bonitos. Facilidades. ☎ 977-383639, 382891.

SALOU vendo magnífico solar, con permiso y proyecto para apart-Hotel, junto futuro parque atracciones. ☎ 977-383639, 382891.

SALOU ¡Oportunidad! Solar junto futuro parque atracciones, con permisos, licencias y proyecto hecho. 7.000 m.². edificables. Abstenerse intermediarios. ☎ 977-383639, 382891.

VENDO preciosa casa, dos plantas, jardín. Barriada Máximo Nebreda. Informes: San Julián, 16 - 5º A.

SE VENDE frutería por no poder atender. ☎ 225883. Abstenerse agencias.

SE VENDE local entreplanta, comercial. Muy céntrico. ☎ : 210234.

CHALET en la Castellana, 270 m.², construidos, 200 m.², jardín, merendero y ático, acondicionado. Información y venta : Ortega. Vitoria, 23-4º. ☎ 262426.

VENDO piso amueblado, exterior. Las Torres. 8.500.000.- ☎ 213871.

PARTICULAR. Vendo piso en Gamonal, seminuevo. ☎ 215953. Por 9.900.000.- ptas.

COMPRO piso pequeño y céntrico, hasta 4.500.000.- ☎ 209097.

LAREDO vendo apartamento a estrenar, gran lujo, residencial, primera línea playa, centriquísimo. 16.900.000.- ☎ 942-225621.

VENDO bonito piso. Soleado, seminuevo, servicentrales. Verlo de 4 a 7. Calle Santa Cruz, 14 - 3º A.

MARCOS Agencia Inmobiliaria. Travesía del Mercado, 2, entreplanta (junto Excma Diputación).

MARCOS local totalmente acondicionado, destinado autoservicio, Paseo de la Isla, 125 metros.

MARCOS G-3, fabuloso piso en construcción, segundo, tres, salón, 2 baños, garaje, trastero.

MARCOS Gamonal, local 45 metros, esquina, totalmente acondicionado. 6.500.000.

MARCOS Plaza Vega. Entreplanta, agua, luz, dos baños, 110 metros.

MARCOS Avda. del Cid. Segundo. Edificio moderno, reformado, individual gas.

MARCOS Constructores! Casa Barrio Gimeno, tres plantas más buhardilla. 150 metros planta.

MARCOS Torresandino. Parcelas unifamiliares 500 metros, todos servicios, edificables.

MARCOS Corazas. Dos y salón, segundo, soleado, reformar, 65 metros, trastero.

MARCOS Barrio San Pedro. Tres, salón, tercero. Muy reformado. Individualizado.

MARCOS Rivalamora. Casa unifamiliar una planta, posibilidades hacer dos. 7.000.000.

MARCOS San Zadornil. apartamento independiente, seminuevo, una y salón. Individual gasóleo.

MARCOS Merced. Semiesquina Plaza Vega, apartamento lujo, construcción. Soleados.

MARCOS General Vigón. Cuatro, salón, dos baños, garaje, dos trasteros. Exterior.

MARCOS Alfareros. Cuatro, salón, dos baños, garaje, trastero, muy soleado.

MARCOS Trinidad. Muy reformado. Cocina lujo, gas natural. Exterior, vistas al río.

MARCOS Fuentecillas. Cuatro, salón, muy soleado, individualizado. Comunidad 2.000.

APARTAMENTO próxima construcción, vende particular. Dos, salón, dos baños completos, uno en dormitorio principal, garaje, trastero. ☎ 235881.

FERNAN González. Dos habitaciones, salón, cocina, necesita obra. Agencia Palencia.

CLUNIA. Tres habitaciones, salón, baño, cocina, calefacción central. Agencia Palencia.

CARRETERA Logroño, construcción, dos habitaciones, salón, trastero, garaje. Agencia Palencia.

BODEGA, salón, chimenea, agua y luz, Villalvilla. Agencia Palencia. 204142.

SANTOS. Cardenal Segura, 8 metros, tres, salón, trastero, gas ciudad. Julio Sáez Hoya, 8.

SANTOS. Reyes Católicos, apartamento, dos, salón, servicentrales, orientación sol. 275142.

SANTOS. Piso construcción, zona calle Madrid. 4, salón, garaje, trastero.

SANTOS. Reyes Católicos. 2.º, cinco, salón, dos baños, servicentrales. 275142.

SANTOS. Avda. Vena. Cuatro, salón, baños, garaje, trastero. 275142.

SANTOS. Zona Carmen. 100 metros, cuatro, salón, dos baños, soleado.

SANTOS. San Pedro Cardeña, cuatro, salón, dos baños, garaje, trastero.

SANTOS. Zona Santa Clara. Tres, salón, cocina, baño, servicio. 275142.

SANTOS. Calle Barcelona. Tres, salón, servicentrales, garaje. 275142.

SANTOS. Apartamento calle Vitoria. 2.º, (Gamonal). Exterior, dos, salón. 275142.

SANTOS. Zona San Francisco. Apartamento, dos, salón, económico. 275142.

URGE vender piso 85 m.². 12.000.000.- Calle Héroes de la División Azul, 11-Derecha. No hay rebajas. Visitas 5 a 6. ☎ 203194.

PISO Calle Vitoria, frente cines. Parquet, Gotelle, escayola. Urge vender. ☎ 234902.

VILLALBILLA de Burgos, vendo parcela edificable, en zona de naves industriales. Informes: 977-216190.

VILLALBILLA de Burgos, vende 3 fincas rústicas. Informes ☎ 977-216190.

VENDO o alquilo nave de 176 m.², en Taglosa. ☎ 271090.

VENDO 50% de participación en bar. Calle Federico García Lorca, número 15.

VENDO piso Parque Avenidas. Tres, salón, trastero. 10.800.000. ☎ 269834.

IMPORTANTE EMPRESA DEL SECTOR DE ADITIVOS, PANES ESPECIALES Y PASTELERIA, PRECISA DE

DISTRIBUIDOR

Para la Zona de Burgos y Palencia

Interesados ponerse en contacto de lunes a viernes de 10 horas a 17 horas al teléfono 93/398-74-11

AVISO A LOS SUSCRIPTORES

PARA ASEGURARSE UNA BUENA RECEPCION DE **DIARIO DE BURGOS**

COMUNIQUENOS

- Su cambio de domicilio.
- Irregularidades en la recepción del Diario.

Diríjase a:

Jefe de Distribución y Ventas
San Pedro de Cardeña, 34. 09002 BURGOS
Teléfono: 26 83 75

Si quiere anunciarse en esta Sección, diríjase a nuestra Administración, Agencias de Publicidad o al corresponsal de DIARIO DE BURGOS en su localidad.

ANUNCIOS EN ESTA SECCION

M.C.D 2018

Fincas

LOCAL muy céntrico, 170 metros. Vendo. Ideal restaurante, cafetería, alimentación o cualquier actividad comercial. Muy propio también por situación y precio, para delegación de: compañías de seguros, mutualidades, organismos oficiales, empresas de servicios, etc. J.L. García Calvo. Plaza Calvo Sotelo, 9. ☎ 207340.

MUÑOZ. Agencia de la Propiedad Inmobiliaria. Tenemos su piso. Consúltenos. 274724.

AVENIDA Constitución. Nueva construcción. Tres, salón, garaje. Muñoz. 274382.

MADRID. Económico. 3, salón, calefacción individual. Muñoz. 274724.

ZAMORA. Tres, salón. Oportunidad. Muñoz. 274724.

CASAS antiguas. Inmejorables zonas, amplias. Muñoz. 274724.

BARRIO Gimeno. Reformar. Tres plantas, 147 m.². trastero. Muñoz. 274382.

UNIFAMILIAR. Cuatro, salón, calefacción, garaje, trastero. 274382.

AVDA. CID. Tres, salón, calefacción. Laín Calvo, 20. Muñoz. 274382.

AVDA. del Vena. Tres, salón, trastero. Garaje. Muñoz. 274382.

CALPE. Playa 300 metros, apartamento 60 m.². Muñoz. 274382.

PUERTO Mazarrón. Apartamentos. Duplex. Gran oportunidad. Muñoz. 274382.

ENTREPLANTAS. Oficinas. Centro, diversas superficies. Muñoz. 274382.

POZA: Agente de la Propiedad Inmobiliaria. Calle Vitoria, 27 A. Apto. 211.

POZA: Barrantes, 2, salón, cocina, aseo, económico. ☎ 273034.

POZA: Construcción, todas las zonas, facilidades. ☎ 273034.

POZA: Gamonal, 3, salón, baño, exterior, terraza, gas natural. ☎ 273034.

POZA: Sanz Pastor, 3, salón, baño, exterior, soleado. ☎ 273034.

COMPRO en Gamonal, preferentemente calle Vitoria, local 50 - 80 metros cuadrados. J.L. García Calvo. ☎ 207340.

ORTEGA: Regino Sáez de la Maza, piso amplio, cuatro, salón, dos baños, garaje, trastero. Calle Vitoria, 23 - 4° B. ☎ 262426.

ORTEGA: Avda. Reyes Católicos, 8° piso, tres, salón, muy acondicionado, soleado, centralizado.

ORTEGA: Principio Avda. del Cid, 180 m.². exterior, garaje, trastero, centralizado.

ORTEGA: La Puebla, 3°, cuatro, salón, aseo, galería, calefacción individual.

ORTEGA: Legión Española. 4°, tres, salón, trastero, todo exterior, individual gas.

ORTEGA: Paseo Pisones. Tres, salón, dos baños, garaje, trastero, acondicionado.

ORTEGA: Chalet Cardeñajimeno, 130 m.². construidos, nuevo, 350 m.². jardín. 262426.

ORTEGA: Calle Real. Tres, salón, acometida gas, soleado, muy acondicionado.

ORTEGA: Por traslado vendo frutería, zona calle Madrid, 65 m.².

ORTEGA: Local San Pedro y San Felices, 75 m.². fachada, buen precio.

ORTEGA: Calle Vitoria principio Cuarteles, 140 m.². exterior, garaje, trastero. Calle Vitoria, 23,4° B. ☎ 262426.

ORTEGA: Antonio José, 11° piso, cuatro, salón, dos baños. Exterior, centralizado.

ORTEGA: Apartamento Reyes Católicos, dos, salón, exterior, soleado, calefacción individual.

ORTEGA: Anselmo Salva. 3° piso, cuatro, salón, trastero. Exterior. 262426.

ORTEGA: Sta. Bárbara. Tres, salón, despensa, garaje, centralizado, exterior, soleado.

ORTEGA: Avda. Constitución, apartamentos construcción, dos, salón, baño, aseo, garaje, trastero.

ORTEGA: calle Sevilla. Construcción, entrega inmediata, garaje, trastero, individual gas.

ORTEGA: Gamonal. Bar acondicionado, nuevo, buen precio, 70 m.². ☎ 262426.

ORTEGA: Calle Salas, principio, local acondicionado 54 m.², planta, 75 m.² sótano.

ORTEGA: Vitoria 172, seis locales aptos garajes y trasteros. 1.800.000.pesetas.

GARCIFUENTES. Vadillos. Vendo buhardilla estrenar. Una, salón, supereconómica. 275998.

GARCIFUENTES. San Gil. Tres, salón, dos baños. Completamente reformado. 275998.

GARCIFUENTES. Calle Madrid. Vendo apartamento, dos, salón, garaje, trastero. 275998.

GARCIFUENTES. Pablo Casals. Tres, salón, cocina amueblada, garaje, mejoradísimo. 275998.

GARCIFUENTES. Residencial Reyes Católicos. Vendo apartamento, una, salón, estrenar. 275998.

GARCIFUENTES. Villatoro. ¡Oportunidad! Chalet 207 metros, estrenar. Urgente. Económico. 275998.

DELAFUENTE. Piso estrenar, alto, tres, salón, baño, aseo, garaje, trastero. Avenida Constitución. San Pablo, 12-C. 265142.

DELAFUENTE. Apartamento estrenar, dos, salón, garaje, trastero, alto. Madrid-Pisones.

DELAFUENTE. Piso reformadísimo. Cuatro, salón, buenos muebles. 300.- comunidad, San Juan.

DELAFUENTE. Magnífico piso 206 metros, soleado, individual. Calle San Pablo. Ideal Profesionales.

DELAFUENTE. Magnífico piso. Cinco, salón, baño, aseo, soleado, vistas, gas. Martínez Campo.

DELAFUENTE. Casa unifamiliar. Dos plantas, desván, patio semicubierto, buen estado. Francisco Salinas.

DELAFUENTE. Piso tres grandes, salón, contraventanas, gas, soleado, principio Pisones.

DELAFUENTE. Piso dos, salón, terraza cubierta, soleado, Plaza Lavaderos. 7.000.000.-.

DELAFUENTE. Piso reformado, dos, salón, exterior, soleado, contraventanas. Vitoria-Gamonal.

DELAFUENTE. Magnífico piso, tres, salón, baño, aseo, servicentrales, trastero. Mirasierra.

DELAFUENTE. Estupendo piso. Tres, salón, baño, aseo, garaje, trastero, bodega, parcelita. San Isidro.

DELAFUENTE. Locales 75, 100, 110, 200 metros. Calles Alfonso X, Colón.

DELAFUENTE. Chalets construcción, dos plantas, estudio, solarium, dos garajes, trastero. Ventilla.

DELAFUENTE. Locales nuevos, 78, 80, 140 metros. Claros, económicos. San Isidro.

DELAFUENTE. Local reformado 42 metros. Luis Alberdi. Económico.

DELAFUENTE. Piso dos, salón, buen estado, principio Subida San Miguel.

JESUS Melón Agente de la Propiedad. Fco. Grandmontagne, 5 - 1° G. ☎ 231474.

JESUS Melón Santiago: tres, salón, cocina amueblada, garaje. Gas natural. Soleado.

JESUS Melón Conde Don Sancho: tres, salón, céntrico, exterior. Económico.

JESUS Melón Burgense: Dos, salón, cocina amueblada, buena altura. Soleada.

JESUS Melón Bda. San Cristóbal: Dos pisos. Distintas alturas, exteriores. Económicos.

JESUS Melón Luis Alberdi: Tres, salón, terraza, garaje. Trastero. Exterior.

JESUS Melón Pablo Ruiz Picasso: tres, salón, despensa, soleado. Exterior.

JESUS Melón Juan XXIII: Tres, salón, dos terrazas cubiertas. Económico.

JESUS Melón San Juan de Ortega: Tres, salón, reformado, pintado. Exterior. Buena altura.

JESUS Melón Vitoria: Tres, salón, gas natural. Buena altura. Económico.

JESUS Melón Fco. Grandmontagne: Buena altura. Cuatro, salón, exterior. Económico.

JESUS Melón Plaza San Pablo: Bar totalmente instalado. Inmejorable zona comercial.

AVDA. Eladio Perlado. 88 m.². con un diseño moderno. Dos dormitorios, salón con chimenea francesa, dos baños, terrazas de 25 m.². y de 60 m.². cocina amueblada, con electrodomésticos, contraventanas, parquet. Garaje y amplio trastero. ☎ 225080.

VENDO piso soleado. Vitoria, 115 - 9°. 96 m.². ☎ 211841.

VENDO piso Calleja y Zurita, todo exterior, muy soleado. 206735.

VENDO piso G-9, tres, salón, 2 baños, trastero, garaje. ☎ 232304.

VENDO piso céntrico, de lujo. ☎ 91-8150266.

GIL-MERINO: Piso céntrico: tres y salón, servicios centrales, 9.500.000.- pesetas. Calle Santander, número 3 - 1° Drcha. ☎ 274865.

GIL-MERINO: Piso de 170 m.². en Genegal Vigón. Dos salones, tres habitaciones, dos baños. Totalmente exterior.

GIL-MERINO: Muy céntrico, cuatro, salón y dos baños.

GIL-MERINO: Tres y salón. Gamonal.

GIL-MERINO: Juan Ramón Jiménez. Tres, salón, dos baños y garaje.

OPORTUNIDAD, se vende restaurante a 20 kms. de Madrid, totalmente equipado, 1000 m.². cubiertos y 2000 de jardines y parque. ☎ 91-7660589. Llamar noche a partir 21 horas.

MUELAS. Alhóndiga, buena altura. Tres, salón, calefacción gasoil, gas en la ventana, económico. 265251.

MUELAS. Zona Alfareros, piso en construcción, tres, salón, baños, garaje, trastero, próxima entrega.

MUELAS. Piso en Calzadas. Tres, salón, baños, exterior, trastero, en construcción.

MUELAS. Piso en construcción, Urbanización Reyes Católicos, próxima entrega de llaves.

MUELAS. Apartamento, trasera de la Catedral. Habitación, salón, baño, cocina equipada, completamente reformado.

MUELAS. Junto Gobierno Militar. Cuatro, salón, baño, gas ciudad, buena altrua.

MUELAS. Vadillos. Tres, salón, cocina, baño, mejoras.

MUELAS. Junto a Capitanía. Dos, salón, cocina, baño, completamente reformado.

Fincas Rústicas

PRIGO. Villasur Herreros. Chalet, tres, salón, 400 terreno, vallado. 10.138.

PRIGO. Villaldemiro. Casa con terreno de 400 metros, 2.200.000.- 9.565.

PRIGO. Villagutierrez. Bodega-merendero, 18 m.². 20 kms. Burgos. 9.070.

PRIGO. Briviesca. Piso céntrico, tres, salón, dos terrazas, trastero. 8.884.

PRIGO. Buniel. Solar 900 metros. Linda con carretera. Económico. 4.019.

SE VENDE casa y nave de 250 m.². ideal para ganado y 180 ovejas de vida. Razón: Cualquier hora del día. Araico-Condado de Treviño (Burgos).

GIL-MERINO: Casa a 18 kms. para reformar. 1.800.000.pesetas.

GIL-MERINO: Casa de nueva construcción, a 16 kms. de Burgos.

GIL-MERINO: Finca en Los Tomillares, para construir. Instalaciones completas y cerca de piedra.

GIL-MERINO: Casa a estrenar, con terreno, a 9 kms. de Burgos.

Ganados y aperos

MOTOSIERRAS Sthil, n° 1 en el mundo. Interesante ver nuevos modelos. Admírelos en Suministros Sáinz, Medina de Pomar y Burgos.

GRADAS y cultivadores Chissel. Especiales para terreno pedregoso. Sin Averías. Fijos y extensibles mecánicos e hidraúlicos. Compare calidad. Talleres Llorente. Sasamón (Burgos). ☎ 370016.

RODILLOS- Desterronadores compactadores. De estrella y para rellenado de agua. Lisos y estriados. Fijos-extensibles e hidraúlicos. Talleres Llorente. Sasamón. ☎ 370016. Burgos.

BASCULANTES y aperos usados, procedentes de cambios, vende Talleres Llorente. Sasamón. ☎ 370016.

PRECIOS superespeciales del 6 al 22, en motosierras y motoazadas. Garden House. General Vigón, 23.

SE VENDEN 30 ovejas. ☎ 377331. Castrojeriz.

BASCULAS ganaderas, ensacadoras de cereales, abonos, gránulos, pulpas y salvados, empujadores y arrimadores de cereales. (Luremo). Polígono de Villalonquéjar. Calle Valle de Mena. ☎ 209370.

SE VENDEN gradas semidesmonte de plato 30 pulgadas y aperos de labranza. ☎ 453050.

VENDO 20 ovejas con cria, jóvenes. Barrio San Felices. Honorio.

AGRICULTOR: Asegure el nacimiento de su siembra. Gradas rotativas «Ovlac». Solicite demostración sin compromiso. Ovlac. ☎ 207165.

MOTOSIERRAS de ocasión. Seminuevas y revisadas, amplia gama. Talleres Abad. ☎ 380926. Salas de los Infantes.

VENDO 230 ovejas. Informes en Tórtoles de Esgueva. Germana Ruiz. ☎ 224322, 551338.

MOTOSIERRAS Oleo-Mac, motoazadas, motobombas. Regalo especial apertura. Hedbe. Calle San Pedro Cardeña, 80.

LOMBARTE los arados nacionales de fama internacional. Pida una demostración. Suministros Sáinz. Medina de Pomar y Burgos.

SOLA sembradoras o sembradoras combinadas a elegir, nuevos modelos 784/R3 y Euro 888. Con Solá la siembra más perfecta. Suministros Sáinz.

VENDO 2000 fardos de paja blanca, sin trillar. ☎ 186267.

VENDO arado reversible trisurco y trigo de R-2 Mariu. Manuel Marijuán. Valdorros.

VENDO tractor y aperos. ☎ 262320.

POR CESE de labranza vendo: tractor Same 80, remolque basculante y demás aperos. ☎ 275197.

Huéspedes

SE BUSCA habitación individual en piso de estudiantes, zona Rio Vena - Gamonal. ☎ 988-722698.

PENSION completa. Romancero, 30 - 4° A.

NECESITO 2 chicas para compartir piso, en Avenida Constitución. ☎ 216673.

ALQUILO habitación doble, céntrica. ☎ 273461.

OFREZCO habitación derecho cocina, para srta. Zona Capitanía. Muy económico. Llamar 207209.

DOS CHICOS buscan piso para compartir. ☎ 388302.

Muebles

COMPRA-VENTA todo tipo de muebles. ☎ 228880.

SE VENDE mueble de salón de 2,70 metros y tresillo en perfecto estado. ☎ 213775.

VENDO: dormitorio puente 2 camas de 0,90. mesa y sillas oficina. 262720.

VENDO mesa y cocina mixta. ☎ 233095.

Traspasos

SE TRASPASA bar, calle Luis Alberdi, 13. ☎ 218794 211718.

MAGDA González. En pleno centro: 85 metros, funcionamiento, mínima renta.

MAGDA González. Zona Bernardas: negocio instalado para perfumería. Precio asequible.

MAGDA González. Diversos puestos alimentación mercados municipales. Infórmese, negocios asegurados.

MAGDA González. Colón: 20 metros, completamente instalado y con maquinaria.

PRIGO. Plaza España. Charcutería. Cuatro puestos unidos, clientela fija. 2.984.

FRUTERIA en funcionamiento, por no poder atender, bajo alquiler. ☎ 262848.

TRASPASO local zona San José, 5000 pesetas renta. ☎ 268902.

SE TRASPASA bodega acreditada, renta mínima. ☎ 200640, 272695.

SE TRASPASA supermercado o se alquila. ☎ 592051 314015.

MERCERIA Droguería única en el barrio. Oportunidad. ☎ 209930. Tardes.

TRASPASO bar 86 m.². más 20 patio y 20 bodega. Renta antigua. ☎ 225226 - 225058.

TRASPASO pub zona Las Llanas. Renta baja. ☎ 210318, (de 4-6).

TRASPASO local calle Vitoria, mejor zona comercial de Gamonal. 100 metros planta, 40 entreplanta y 220 sótano. J.L. García Calvo. Plaza Calvo Sotelo, 9. ☎ 207340.

POZA: Llana de Afuera, de hostelería, ocasión. ☎ 273034.

POZA: Calle Briviesca, 40 m.². cualquier negocio, barato. ☎ 273034.

TRASPASO Video Club en local de 300 metros cuadrados, planta baja y sótano. Ideal para complementarlo con otra actividad: cafetería, electrodomésticos, salón de juego, etc. Magnífica situación. J.L. García Calvo. ☎ 207340.

ORTEGA: Zona Calzadas, para bar, 60 m.². 37.000 pesetas renta.

ORTEGA: Calzadas, bar acondicionado, muy rentable, 70 m.². 15 m.². doblados.

ORTEGA: Francisco Sarmiento. Bar 108 m.². rentable, buen precio. 262426.

DELAFUENTE. Tienda ropa infantil, 30 metros, zona Iglesia Anunciación. 265142.

DELAFUENTE. Bar 90 metros planta, 80 entreplanta. Calle Vitoria-Gamonal. Buen negocio.

JESUS Melón Doña Berenguela. Cafetería-Pub. Instalaciones completas. Oportunidad inmejorable.

JESUS Melón Plaza San Pablo: bar totalmente instalado, inmejorable zona comercial.

SE TRASPASA granja de cebo de pollos, totalmente equipada, por no poderla atender, en Aranda de Duero. ☎ 500772, de 10 a 1 y 5 a 7.

Varios

SE ARREGLAN persianas, rieles de cortinas, todas clases. ☎ 262107.

FONTANERIA. Colocación de accesorios, canalones, tela asfáltica, con garantía. 207665.

PINTURA general Elba. Presupuestos sin compromiso. ☎ 273150 - 210465.

AGENCIA Matrimonial El Albo. Seriedad y discreción. Calle Independencia, 1 - 1° D. ☎ 227146. León.

ALBAÑILERIA y fontanería. Informes: José Antonio. ☎ 274247.

TAROT Carta Astrológica, máxima discreción, seriedad. Horas concertadas. ☎ 212683.

ORDENADORES electrónicos TAGRA.

SERVICIO de reproducción TAGRA.

PAPELERIA TAGRA. Calle Vitoria, 13.

DIARIO DE BURGOS. El periódico de mayor difusión en Burgos, capital y provincia.

ANUNCIESE en esta sección. La difusión de su anuncio está plenamente asegurada.

SUS TRABAJOS hechos totalmente en un solo taller, el que cuenta con todos los elementos necesarios: Offset, composición mecánica, fotograbado. TALLERES GRAFICOS. San Pedro de Cardeña, 34. Aptdo, 46. ☎ 266768. 09002. Burgos.

EL 80% de los lectores burgaleses de periódicos, leen diariamente DIARIO DE BURGOS.

Si quiere anunciarse en esta Sección, diríjase a nuestra Administración, Agencias de Publicidad o al corresponsal de DIARIO DE BURGOS en su localidad.

ANUNCIOS EN ESTA SECCION

BOLETIN DE SUSCRIPCION

Diario de Burgos

Departamento de Distribución y Ventas

C/. San Pedro Cardeña, 34. ☎ 268375 Apartado 46 - 09002 BURGOS

PRECIOS DE SUSCRIPCION

	mes	trimestre	semestre	año
Capital	2.040	6.120	12.240	24.480
Fuera de la Capital	----	6.120	12.240	24.480

FORMA DE PAGO (Indico con una X la forma en que abonaré mi suscripción).

○ Recibo en domicilio (sólo Burgos capital). ○ Contra reembolso (fuera capital)

○ Cheque bancario, giro postal. ○ Domiciliación Bancaria.

EL COBRO SERA POR ADELANTADO

D. .....

Población ..... Calle ..... n.° ..... piso ..... Desea suscribirse a DIARIO DE BURGOS a partir del día 1.° del mes de ..... de 198...., por un período de ..... (mes, trimestre, semestre o año).

DOMICILIACION BANCARIA

Muy señores míos:

Les ruego que con cargo a la cuenta núm ..... atiendan hasta nuevo aviso los recibos presentados por DIARIO DE BURGOS, a mi nombre.

Banco o Caja de Ahorros .....

Agencia ..... Dirección .....

Localidad ..... Nombre o razón social del titular de la cuenta .....

.....Fecha .....

Firma

M.C.D 2018

Termina hoy la serie «Turno de oficio». En la imagen, Irene Gutiérrez Caba y Juan Echanove.

Crónica de Televisión

Belén Molina

Pocas veces TVE programa largometrajes de una calidad y belleza como "El hombre elefante", agradable regalo para la noche dominical que llega de la mano del director norteamericano David Lynch y un estelar reparto integrado por John Hurt, Anthony Hopkins, John Gielgud, Anne Bancroft y Freddie Jones.

Lynch aborda el drama de un hombre deformado por una terrible enfermedad, una neurofibromatosis que ha convertido su rostro en monstruoso y que sólo puede sobrevivir participando en ferias donde un desaprensivo le exhibe en una barraca. La acción se sitúa en la Inglaterra victoriana, y a pesar de los escasos avances de la cirugía en el siglo pasado, un médico especialista siente compasión por el hombre-elefante y consigue llevarle a su hospital, donde le dará una educación y tratará de que su vida sea la de un ser humano y no la de una bestia de circo.

Cineasta original y sensible, Lynch consiguió crear una conmovedora obra de cine fantástico, aunque se inspiró en un caso real al que supo adornar con los mejores elementos del género. Rodada en 1980, Lynch prefirió el empleo del blanco y negro para conseguir una atmósfera de mayor irrealidad y más dramatismo. En parte, la belleza de este largometraje radica en la fotografía de un experto del cine de terror, Freddie Francis. ¿Se imaginan que en un futuro, cercano o lejano, a alguien se le ocurriera colorearla?

La maestría del director y la calidad de su obra recibieron una buena recompensa, siete oscars de la Academia de Hollywood al mejor actor, película, dirección, edición, dirección artística, música y vestuario. (TVE-1, 22,45)

En el resto de la cartelera televisiva, más cine fantástico en la programación de tarde con "El dragón del lago de fuego" (1981), típico producto de Walt Disney dirigido al público infantil y juventil, que podrán disfrutar de las aventuras de un joven aprendiz de mago en lucha contra un feroz dragón. Los exteriores se rodaron en el Reino Unido, y los efectos especiales fueron bien elaborados. La dirección es de Matthew Robins y los principales intérpretes son Peter MacNichol, Ralph Richardson y Caitlin Clarke. (TVE-2, 18,30).

Frank Sinatra es el protagonista de "El solterón y el amor" (1955), una comedia sentimental no muy original de Charles Walters en la que un empedernido "don Juan" que ejerce de agente artístico sucumbe finalmente a la dulzura de una inocente aprendiz de actriz. Debbie Reynolds es la oponente femenina de "La voz". La música es de Jeff Alexander. (TVE-1, 16,05).

Termina "Turno de oficio"

"Turno de oficio" se despide de la programación con el capítulo "Oso de peluche", después de diecisiete semanas en antena. La serie de Mercero, a pesar de ser una reposición, ha tenido una buena acogida aunque no tanto como la primera vez que se emitió, hace poco más de tres años. De nuevo Juan Echanove ha mostrado sus dotes de buen actor en el papel de un frustrado opositor a notarías que abandona los estudios por el ejercicio práctico de la profesión como abogado de oficio. Un personaje entrañable que dio a Echanove el impulso de la popularidad, una de las pocas cosas que le faltaban en su ya sólida carrera.

"Turno de oficio" devolvió a Juan Luis Galiardo, más centrado en las tareas de producción, a la pantalla española, con un personaje que también parece haber sido del agrado de los telespectadores, el del descarnado y descreido "Chepa", en el fondo un bonachón. Esta es quizás una de las cualidades más comerciales de Mercero, todavía marcado por aquel "Verano azul": la de crear personajes tan corrientes como la gente de la calle y con un fondo muy humano.

"Turno de oficio" se despide para dejar paso, a partir de la próxima semana a "El secreto del Sahara", una ambiciosa coproducción italiana, española, alemana y francesa de siete episodios de una hora de duración, que además nos brindará la oportunidad de ver a Miguel Bosé transformado en una guerrillero del desierto, junto a nombres tan llamativos como Michael York y Ben Kingsley. Como complemento figuran Ana Obregón y David Soul, famoso en España a finales de los años setenta por la serie "Starky y Hutch".

"El secreto del Sahara", dirigida por Alberto Negrín, mezcla la aventura con la intriga política y las ambiciones de poder, todo ello en torno a los misterios de una montaña mágica en el corazón de Africa. (TVE-1, 19,00)

Deportes

El baloncesto y el motoclismo vuelven a ser los "platos fuertes" en la programación de "Domingo deporte". El espacio se inicia con la retransmisión en directo del partido de baloncesto valedero para el Campeonato de Liga entre el Estudiantes y el Grupo Ifa, que se celebrará en el pabellón de Magariños, en Madrid.

A continuación, de 14,15 a 15,00 se conectará con el circuito de Jeréz para retransmitir la carrera de 125 c.c. del Campeonato de España de Velocidad. Las cilindradas de 80 y 250 c.c. se ofrecerán en diferido a partir de las 18,00. La siguiente conexión se efectuará con Zaragoza, donde tendrá lugar la prueba de Motonáuticos Internacionales del Ebro. La tercera jornada del Mundial Match Play de golf, que se celebrará en la localidad británica de Wentworth y que se retransmite a las 16,00, y el Campeonato de Europa de frontón corto completan el programa.

En "Estudio estadio" se resumirán los partidos más interesantes de las jornadas correspondientes al Campeonato Nacional de la Liga de fútbol y de baloncesto, y el partido de hockey sobre patines valedero para el Campeonato del Mundo, que ya entra en su fase final.

TV

Primera Cadena

9,00 Sopa de gansos.(R)
9,30 Un cesto lleno de libros.(R)
10,00 El día del Señor. Santa misa. Retransmisión de la santa misa desde el convento de Santa Teresa de Jesús en Malagón (Ciudad Real).
11,00 Avance Telediario.
11,05 Concierto. «Concierto de verano desde Oslo».
12,05 Pueblo de Dios. «Ochocientos curas en busca de Dios».
12,05 Campo y mar.
13,05 Nueva gente.
14,00 Nuestra Europa. «Los vinos».
14,30 Domingo revista.
15,00 Telediario fin de semana.
15,30 El tiempo.
15,35 Los trotamúsicos. «Casa de fantasmas».
16,00 La Comedia. «El solterón y el amor».
17,35 Superman. «Viaje al espacio». Los reporteros Luisa y Jaime van a bordo de una nave que los conduce a la primera estación espacial sobre la que deben escribir un reportaje, cuando una fuerza superior los arrastra a través del hiperespacio hasta un planeta completamente ignorado dominado por unas bestias.
18,30 «Magia potagia». Alf siente que tiene vocación de mago, pero demuestra no tener facultades para ello, a pesar de todo no se desanima y sigue insistiendo en su empeño de aprender magia.
19,00 Turno de oficio. «Oso de peluche».
20,00 La marisma y el llano. «Praderas y caballos». Los caballos españoles fueron llevados a América con la colonización. Muchos de ellos se asilvestraron y ahora, manadas de caballos salvajes vagan libremente por la ilimitada sabana, tratando siempre de evitar ser capturados por los hombres.
20,30 Telediario fin de semana.
21,05 En portada.
21,40 El tiempo es oro.
22,45 Domingo cine. «El hombre elefante».
00,45 Avance informativo.
01,05 Largometraje. «Pepita Jiménez».

Segunda Cadena

9,45 Carta de ajuste.
9,49 Apertura y presentación.
9,50 Los picapiedra.
10,10 Sin pies ni cabeza. «Tía Nancy». Sandra decide abandonar su casa cuando cree que sus padres no se ocupan de ella y no la quieren. Los padres de Sandra están muy ocupados dedicándole mucho tiempo a la riquísima tía Nancy, de la que tienen esperanzas de heredar.
10,50 Largometraje de dibujos animados. «Buen viaje, Carlitos».
12,00 Domingo deporte.
18,30 Sesión de tarde. «El dragón del lago de fuego».
20,15 Problemas familiares.
21,20 Estudio Estadio.
00,15 Despedida y cierre.

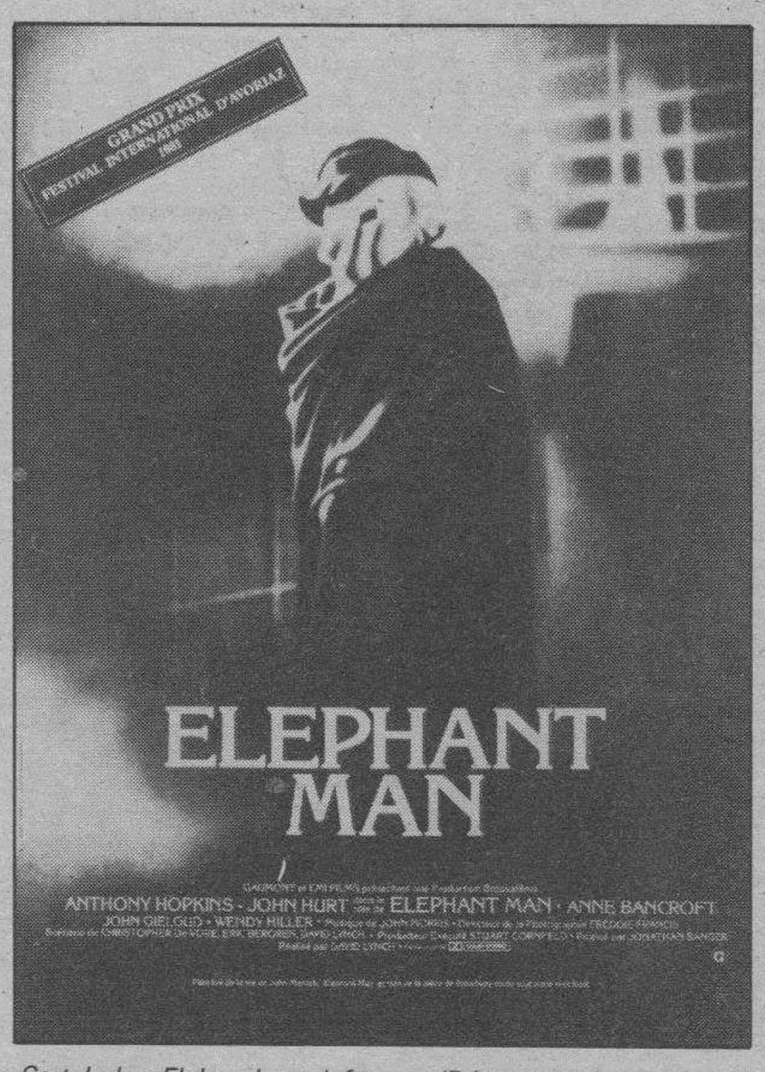

Cartel de «El hombre elefante». (Primera cadena, 22,45).

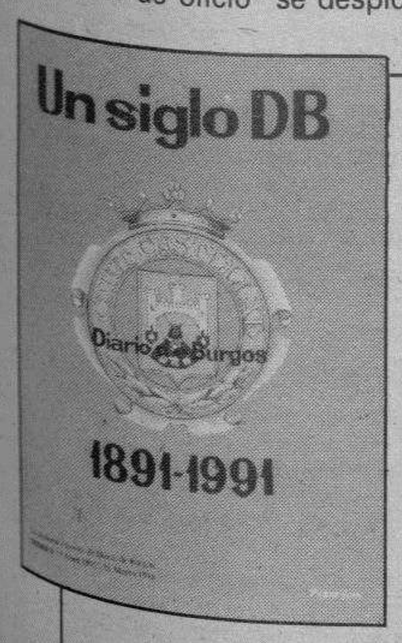

Una hemeroteca breve a su servicio

***

Un libro hecho con retazos del Diario, de acontecimientos que vivieron nuestros bisabuelos, abuelos, padres y nosotros mismos en el Burgos de los siglos XIX y XX

***

De venta en todas las librerías y quioscos de Burgos y su provincia

TOMO II «UN SIGLO DB»

A un precio popular: 450 Ptas.

«Un siglo DB»

La Historia a través de Diario de Burgos

TOMO II

Don .....
Calle ..... Telf. .....
Población / Provincia ..... C.P. .....
Desea recibir ..... ejemplares II TOMO
Desea recibir ..... ejemplares I TOMO
«**Un siglo DB**» a 450 Ptas. cada tomo

○ Contra reembolso
○ Talón nominativo

Fecha y firma

Sólo para fuera de Burgos

Enviar a: **Diario de Burgos, S.A. Departamento Relaciones Públicas. C/. San Pedro de Cardeña, 34. 09002 — BURGOS.**

C D 2018

AGENDA

Santoral

Ss. Teresa de Jesús, v. y dc. de la Iglesia; Calixto, Diosdado, Antioco, Severo, Sabino, obs.; Fortunata, Agileo, ms.; Aurelia v.; Tecla, ab.; Leonardo, Gualterio, abds.

Misa: Del domingo.

Registro Civil

Nacimientos. — Jonatan Millán y Lázaro, Daniel Martín y Martínez, César Alvarez y Pérez, David Pérez y Delgado, Mirian del Val y del Río, David Lozano y Domingo, Luis Varga y Rodríguez, Clara de Asís Carmona y Hernando, Tamara González y Sanz, Jonatan Fernández y Merino, Iván Rioja y Murillo, Rodrigo Bartolomé y de Pedro, Daniel Monzón y Andrés, Adrián Peña y Fernández.

Defunciones. — María Concepción San Martín y Delgado, de Burgos, 89 años; Domitila Rodrigo y del Pozo, de Tordueles, 73 años; Ildefonso Sáiz y López, de Lerma, 88 años; Cándida Quijano y Arenas, de Sasamón, 51 años; Julio Arroyo y González, de Villamartín de Villadiego, 87 años; Herminia Marcos y Gil de la Cuesta, de Pineda de la Sierra, 87 años; Narciso Santiago y Vecino, de La Nuez de Abajo, 89 años; Vicente Temiño y Mahamud, de Ciadoncha, 86 años.

FUNERARIA
San José
SERVICIO PERMANENTE
CAPILLAS VELATORIAS
Avda. del Cid, 83
Tfnos. 20 94 52 - 22 29 07

Misas para hoy

S.I. Catedral: 8, 9, 10,15, 11, 12, 13 y 14.— **San Lesmes Abad:** 8, 9, 10, 11, 12, 13, 14, 19 y 20.— **San Lorenzo: 9, 10, 10,45, 11,30, 12,15, 13, 13,45, 19 y 20.— San Cosme y San Damián:** 8,30, 9, 10, 11, 12, 13, 14 y 19,30.— **San Gil Abad:** 9, 10, 11, 12, 13 y 18,30.— **Santa Agueda:** 10, 12, 13 y 19,30.— **San Pedro y San Felices:** 10, 11,30, 12,30, 13,30 y 18.— **San Pedro de la Fuente:** 8,30.— **Benedictinas:** 9,30, 11,30, 12,30, 13,30, 19,30 y 20.— **San José Obrero:** 8, 10, 11, 12, 13, 14 y 20.— **San Juan Bautista (Bda. Yagüe):** 9,30, 11,30 y 12,30.— **La Anunciación:** 8, 9, 10, 11, 12, 13, 14 y 19.— **Nuestra Señora de Fátima (Bda. Juan XXIII):** 9, 10, 11, 12, 13 y 18,30.— **Nuestra Señora de las Nieves (Bda. Yllera):** 9, 12, 13 y 17,30.— **Nuestra Señora la Real y Antigua:** 8, 9, 10, 11, 12, 13, 14, 18 y 20,30.— **San Antonio Abad (Las Huelgas):** 10,30, 11,30 y 12,30.— **El Salvador (Capiscol):** 8,30, 10,30, 12, 13 y 8 tarde.— **San Julián:** 8,30, 9,30, 10,30, 11,30, 12,30, 13,30 y 20.— **San Martín de Porres:** 8,30, 9,30, 10,15, 11,30, 12,30 13,30, 19,30 y 20,30.— **Santo Domingo de Guzmán (Bda. Militar):** 9,30, 10,30, 11,30, 12,30, 13,30, 18,30 y 19,30.— **Sagrada Familia:** 8,30, 9,30, 10,30, 12, 13, 14 y 19,30.— **San Nicolás:** 9,30, 11,30, 12,30 y 5,30.— **San José (Barrio del Pilar):** 11.— **Divina Pastora:** 9, 11, 12, 13 y 20.— **La Merced:** 7, 8, 9, 10, 12, 13, 19, 20 y 21.— **Carmen:** 8,30, 9,30, 10,30 11,30, 12,30, 13,30, 18,30, 19,30 y 20,30.— **Cartuja:** 7,30 y 10,15.— **La Inmaculada (Bda. Militar):** 11, 12 y 13.— **San Amaro:** 12,30.— **San Pedro de Cardeña:** 11.— **Santa Clara:** 9, 11,15 y 12,30.— **Capilla Colegio San José Artesano:** 9,30, 11,30 y 12,30.— **Residencia Sacerdotal:** 7,30, 8,30, 9, 11 y 19,30.— **Residencia Sanitaria:** 10,30 y 12,30.— **Reparadoras:** 8,30, 12 y 19,30.— **La Santa Cruz:** 10 y 12.— **Religiosas Agustinas:** 9 y 13.— **San Pablo:** 10, 11, 12, 13, 14 y 18.— **La Asunción (Hospital del Rey):** 11,30.— **San Fernando:** 9,30, 12, 13 y 18.— **San Juan Evangelista:** 9,30, 10,30, 11,30, 12,30, 13,30 y 19.— **Espíritu Santo:** 11,30, 12,30, 13,30 y 18,30.— **Capilla del Cementerio de San José:** 10,15 y 11.

Farmacias

Servicio de guardia. — De nueve y media de la mañana a once de la noche: Ridruejo, Plaza José Antonio, 12; V. de la Cruz, Briviesca, 4; Pascual, Madrid, 29.

Servicio de urgencia. — De once de la noche a nueve y media de la mañana: V. de la Cruz, Briviesca, 4; Pascual, Madrid, 29.

Boletín meteorológico

Datos recogidos ayer en el Observatorio Meteorológico del aeródromo de Villafría.

Barómetro. — Presión atmosférica, 688,4 milímetros de mercurio.

Temperatura ambiente: Máxima, de 15,2 grados a las 14,10 horas.

Mínima, de 7,4 grados a las 4,30 horas.

Viento: NE.

Humedad: 72 %.

Taxis

Avda. Cid. Res. Sani.	22 80 56
P. Sto. Dom. Guzmán	20 30 55
Conde Jordana	20 30 88
Plaza de Vega	26 28 62
Avda. Eladio Perlado	21 96 97
Avda. General Vigón	26 53 99
C/. Vitoria (B. J. XXIII)	22 44 06
P.º de los Pisones	26 32 35

Urgencias

Servicio de Policía	0 91
Serv. Pol. Municipal	0 92
Policía Municipal	28 88 34
y	28 88 39
Guardia Civil	22 90 04
Comisaría	23 59 12
y	23 69 01
Gobierno Civil	20 55 00
Jefatura de Atestados	23 24 11
Jefatura Prov. Tráfico	22 11 12
Bomberos (emerg.)	0 80
y	28 88 38
Casa de Socorro	26 14 10
Hospital G. Yagüe	28 18 18
S. S. (Urgen. Resi.)	28 18 00
A. Alcoho. Anó.	23 65 52
S.O.S. droga	26 36 00
Cruz Roja	22 15 00
Hospital Provincial	23 50 11
Teléfono Esperanza	20 73 57
Gas Natural, averías	23 44 00
y	23 45 00
Iberduero, avisos	22 10 81
Ambulancia (partc.)	20 94 52
RENFE	20 35 60
Obras Públicas	22 45 00
Tele Ruta	91-4417222

Miranda de Ebro

Bomberos	31 00 00
Guardia Civil	31 00 39
Seguridad Social	32 06 08
Cruz Roja	31 00 37
Policía	31 00 95

Aranda de Duero

Bomberos	50 07 98
Guardia Civl	50 00 86
Cruz Roja	50 26 18
Policía	50 29 04
Gas Natural	50 06 04

Lerma

Guardia Civil	17 00 37
Cruz Roja	17 00 60

Roa

Guardia Civil	54 00 13
Cruz Roja	54 01 84

Medina de Pomar

Guardia Civil	11 07 06

Briviesca

Cuardia Civil	59 00 34
Cruz Roja	59 08 28

Belorado

Guardia Civil	58 00 46
Cruz Roja	58 01 89

Villarcayo

Guardia Civil	10 00 17
Cruz Roja	10 01 18

Salas de los Infantes

Guardia Civil	38 00 10
Ambulancia Municipal	38 00 21
Serv. Prev. y Salv.	38 09 89
y	38 00 21

Villadiego

Guardia Civil	36 00 04
Ambu. e Incendios	36 00 04
y	36 00 01

Medina de Pomar

Guardia Civil	11 07 06

Espinosa de los Monteros

Guardia Civil	12 00 05
Cruz Roja	12 03 93

Melgar de Fernamental

Guardia Civil	37 20 18
Ambulancia:	
Guardia Civil	37 20 18
Centro G. Médicas	37 24 93

Valle de Mena

Cruz Roja	12 62 92

Monumentos de Burgos

Horario de visita

Catedral.— Todos los días, 10,00-13,30 y 16-18,30.— 200 pts. y 125 grupos de 10.

Colegiata de Covarrubias (Telf. 403011). — Laborables: Sólo a las 10,30-1,30-4,30-6 y 7,30. Festivos: De 10 a 2 y de 4 a 7,30. 100 pesetas y grupos 50 pesetas. (Misa con órgano los domingos a las 12). Los martes no hay visitas.

Iglesia de San Nicolás.— Laborables, 18,30-20,00 horas. Lunes, 9,00-14,00 y 17,00-21,00. Sábados, 9,00-14,00 y 18,30-20,00. Festivos, 9,00-14,00 y 17,00-18,00.

Iglesia de San Esteban.— Llamar a la casa parroquial: 20 70 95.

Museo Monográfico de pintura «Marceliano Santa María».— Lunes, cerrado. Laborables, 10,00-14,00 y 17,00-20,00.— Domingos, 10,00-14,00.— 25 pts. Gratis colegios y estudiantes con profesores.

Museo arqueológico «Casa de Miranda».— Lunes, cerrado. Laborables, 10,00-13,00 y 17,00-19,00. Festivos, 10,00-13,00.— Extranjeros, 200 pts. Españoles, gratis con el D.N.I.

Monasterio de las Huelgas.— Lunes, cerrado. Laborables, 11,00-14,00 (última visita 13,15) y 16,00-18,00 (última visita 17,15). Festivos, 11,00-14,00 (última visita 13,15).— 300 pts. persona. 225 pts. grupos superiores a 10 personas. 100 pts. colegios, profesores y jubilados.

Cartuja de Miraflores.— Visita laborables, 10,15-15,00 y 16,00-18,00. Visita festivos, 11,20-12,30, 13,00-15,00 y 16,00-19,00.

Iglesia de Santa Agueda.— Abierta horas de culto.

Iglesia de San Gil.— Abierta horas de culto.

Iglesia de San Lorenzo.— Abierta horas de culto.

Iglesia de San Lesmes.— Abierta horas de culto.

Monasterio de San Pedro de Cardeña.— 100 pts.; 75 pts. grupos de 30, colegios, 50 pts.

Monasterio de Santo Domingo de Silos.— Laborables, 10,00-13,00 y 16,30-18,00. Festivos, 16,30-18,00.— 100 pts. Grupos de 25 y estudiantes, 50 pts. Misa (canto Gregoriano): Laborables 9,00. Festivos, 12,00. Vísperas (canto Gregoriano), 19,00.

Coches de línea

Salidas a:

Adrada de Haza: 14,00 (lu., mi., vi.:18,00, fes. no)
Aguilar de Campoo-Cervera de Pisuerga: 9,30 (ju. y sa.)
Aguilar de Campoo-Cervera de Pisuerga: 17,00 (diario, dom. y fes. no)
Aranda de Duero: 7,15 - 10,45 - 13,00 13,30 17,30 - 19,30 (diario, dom. no)
Arenillas de Riopisuerga: 19,00 (diario, sab.:14,00, dom. y fes. no)
Arija: 17,30 (lu., mi., vi.:18,00, fes. no)
Alar del Rey: 17,30 (diario, vi.:18,30, sab.:13,30, dom. y fes. no)
Barcelona (directo por autopista): 10,45-15,00 (diario, dom. no)
Belorado: 13,30-18 (diario, vi.: por Cerratón 19,00, dom. y fes. no)
Bilbao (directo): 10,30-16,00 (diario, dom. y fes. no)
Bilbao: 7,00-12,00-14,00 (diario, dom. y fes. no)
Bilbao-Espinosa de los Monteros: 14,00-18,00 (diario, dom. y fes. no)
Briviesca: 7,45 - 10,30 - 13,30 - 17,45 19,30 (diario, sab.: 17,45-19,30, dom. y fes. no)
Cabia (por Cayuela-Albillos): 18,30 (lun. y vi., fes. no)
Carcedo de Burgos: 12,45 (vi. fes. no)
Castrojeriz: 14,00 (diario; ju. dom. y fes. no)
Covaleda: 18,30 (diario, dom. y fes. no)
Fresneda de la Sierra: 19,30 (diario, dom. y fes. no)
Frías-Oña: 17,45 (diario, sab.: 13,30, dom. y fes. no)
Fuentes de Oñoro-Ciudad Rodrigo-Salamanca-Zamora-Toro-Valladolid-San Sebastián-Irún: 16,30 (diario, dom. no)
Hoyales-Roa: 18,00 (lu., mi., vi., sa.: 14,00, fes. no)
Irún-San Sebastián-Valladolid-Toro-Zamora-Salamanca-Ciudad Rodrigo-Fuentes de Oñoro: 10,30 (diario, dom. no)
León: 12,00 (diario, dom. y fes. no)
Lerma (por Tordueles): 14,00 (mi., sa., fes. no)
Lerma (por Tordueles): lu., ma., ju., vi.: 19,15, fes. no)
Logroño (por Briviesca): 7,45 - 10,30 12,30 (diario, dom. y fes. no)
Logroño (por Belorado): 8,30 - 13,00 16,30 - 20,15 (diario, dom. y fes. no)
Los Balbases: 18,30 (lu., vi.: 19,00, fes. no)
Los Tremellos: 14,30 (sa., fes. no)
Madrid: 10,45-15,30-19,30 (diario)
Madrid (Bus-Expres): 7,45 (diario, dom. y fes. no)
Mahamud-Presencio-Arcos: 18,30 (ma., ju., fes. no)
Melgar de Fernamental: 13,30-19,30 (diario, dom. y fes. no)
Melgar de Fernamental-Osorno: 17,15 (diario, dom. y fes. no)
Miranda de Ebro: 10,30-13,30-17,45 (diario, sab.: 17,45, dom. y fes. no)
Oña-Trespaderne: 13,30 (lu., mi., vi.)
Palencia: 8,00-17,30 (diario, dom., fes. no)
Pedrosa del Príncipe-Astudillo: 17,30 (diario, vi.: 18,30, dom. y fes. no)
Peral de Arlanza-Baltanás-Villahoz: 18,30 (diario, vi.: 19,00, sab.: 14,00, dom. y fes. no)
Poza de la Sal: 17,45 (diario, sab.:13,30, dom. y fes. no)
Salidas Padrones: Padrones, Aguas Cándidas (sábados). La Parte, Salas (lu. y vi.). Rojas, Llanos (mi. y sa.). Rioseras, Salas (martes). Riocerezo, Salas (jueves).
Pradoluengo: 13,30 (diario, dom. y fes. no)
Quintana del Pidio-Roa: 18,00 (ma., ju., fes. no)
Quintanilla Cabrera-Jaramillo de la Fuente: 18,00 (vi., sa.: 14,30, fes. no)
Rabé de las Calzadas: 13,30 (vi., fes. no)
Roa de Duero: 18,00 (diario, sa.: 14,00, dom. y fes. no)
San Sebastián: 10,45-20,30 (diario)
Santander-Ontaneda: 10,00-15,30 (diario)
Santibáñez Zarzaguda: 14,30 (diario, dom. y fes. no)
Santo Domingo de la Calzada: 8,30-13,00-16,30-20,15 (diario, dom. y fes. no)
Santo Domingo de Silos-Caleruega: 17,00 (lu., ma., mi., ju., vi.: 18,30, fes. no)
Santo Domingo de Silos-Caleruega: 14,00 (sa., fes. no)
Sasamón: 13,30 (diario, dom. y fes. no)
Sasamón-Grijalba-Herrera de Pisuerga: 17,30 (diario, vi.: 18,30 dom. y fes. no)
Soria: 7,15-14,00 (diario, dom. y fes. no)
Tinieblas de la Sierra: 19,30 (lu., vi., fes. no)
Tobar: 19,15 (ma., mi., ju., vi., sa.: 13,30)
Tordómar: 18,30 (lu., vi., sa.: 14,00, fes. no)
Torrelavega: 10,45 (diario)
Tórtoles de Esgueva: 13,30 (lu. mi., fes. no)
Tórtoles de Esgueva: 17,30 (diario, vi.: 18,30, sa.: 13,45, dom. y fes. no)
Valladolid: 7,30-13,30 (diario, dom. y fes. no)
Villadiego: 9,30 (lu., fes. no)
Villadiego: 13,30-17,30 (diario, vi.: 18,30, dom. y fes. no)
Villadiego: 19,15 (lu., vi. sa., fes. no)
Villahoz: 14,00 (ma., vi. sa., fes. no)
Vitoria-Eibar (directo): 10,30 (diario, dom. y fes. no)

Servicio domingos y festivos

Aranda de Duero: 10,00 - 13,00 - 19,00 -21,00
Aguilar de Campoo: 17,00
Bilbao: 9,00-17,00-21 00
Briviesca: 9,30-17,30-23,00
Briviesca-Poza-Frías: 9,30
Logroño (por Belorado): 13,00 - 16,30 20,15
Logroño (por Briviesca): 19,00
Madrid: 10,45-15,30-19,30-24,00
Melgar de Fernamental: 19,00-23,00
Barcelona (directo por autopista): 16,00
Regumiel de la Sierra (Soria): 9,00
San Sebastián: 10,45-20,30
Santander: 10,00-15,30-20,00
Sasamón-Grijalba: 23,00
Torrelavega: 10,45
Tórtoles de Esgueva: 9,30
Valladolid: 20,00
Villadiego: 23,00

Servicios Internacionales

París-Tours-Burdeos: 23,00 (ma. y vi.)
Lyon-Nimes-Toulouse-Besançon: 17,30 (ma., ju., sa.)
Suiza: 17,30 (ma., ju. sa.)
Holanda: 21,30 (jueves)
Alemania y Bélgica: 2,00 (mi., sa.)
Londres: 12,30 (mi., sa.)
Bélgica-Alemania: 13,30 (jueves)

Crónica del tiempo

F. Medina

Situación atmosférica actual y evolución probable

El centro de la depresión, que nos está afectando últimamente, se ha trasladado al Sur de Rabat, aunque sigue tocando a la mitad meridional de la Península, a las Canarias e —intermitentemente— a las Baleares. En todas estas regiones se registrarán chaparrones, mientras que en el resto de España predominará el tiempo seco y soleado.

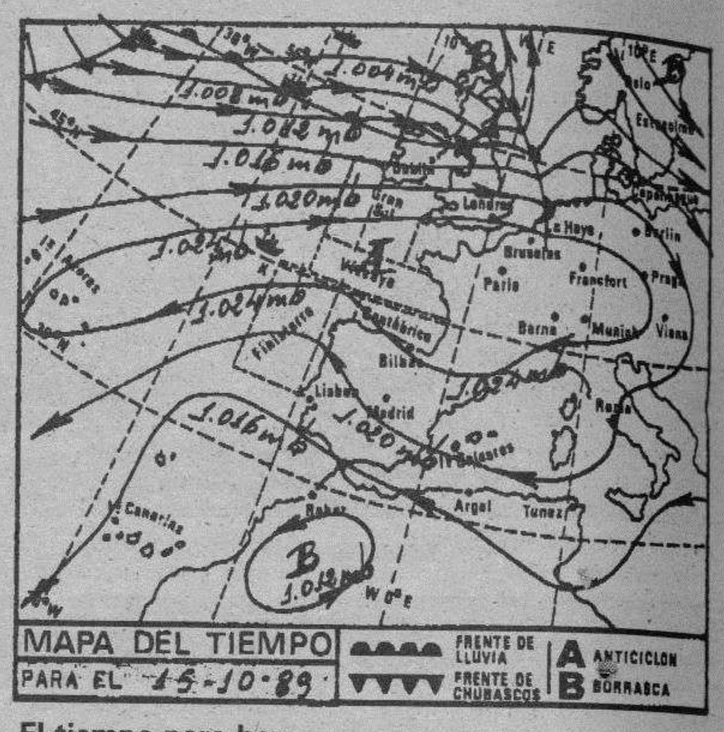

El tiempo para hoy

Cielo nuboso en Andalucía, Sudeste de la Península y Canarias con chubascos ocasionales, siendo más fuertes en puntos de Andalucía oriental, Murcia y Melilla. Intervalos nubosos en el resto de la mitad meridional de la Península y en las Baleares con riesgo de chubascos dispersos. Poco nuboso, en general, en el resto de España, aunque con neblinas o brumas matinales en puntos del tercio septentrional de la Península. Los vientos serán moderados a fuertes de Levante en el Estrecho y flojos, con predominio de la componente Este, en las demás regiones. Las temperaturas se mostrarán estacionarias en Andalucía y Canarias y ligeramente más altas en el resto de España.

Mañana.— Cielo parcialmente nuboso con algunos chubascos en Andalucía, Sudeste peninsular y Canarias. Poco nuboso, en general, en las demás regiones, aunque con neblinas o brumas matinales en puntos del tercio septentrional de la Península. Las temperaturas experimentarán un ascenso ligero pero generalizado.

Temperaturas a las 13 horas de ayer

Bilbao 21, Santander 17, Oviedo 16, San Sebastián 17, Vitoria 17, Pamplona 18, Logroño 18, León 17, La Coruña 17, Valladolid 16, Avila 14, Burgos 15, Soria 15, Zaragoza 18, Barcelona 19, Valencia 21, Madrid 18, Sevilla 24, Cádiz 22, Málaga 23, Palma de Mallorca 22 y Las Palmas de Gran Canaria 25.

Burgos de ayer

Hace 30 años

● Del DIARIO DE BURGOS de 15 de Octubre de 1959

—Hoy celebra reunión la Junta de Vigilantes Nocturnos.
—Mañana será constituida la Asociación de Alumnos de las Escuelas de Capacitación Social y Sindical de esta provincia.
—En El Escudo se instalará una pequeña emisora de televisión.
—Siguen recibiéndose donativos para la Tómbola Misional.
—La temperatura máxima de ayer fue de 16,6 grados y la mínima de 4,8.

Hace 60 años

● Del DIARIO DE BURGOS de 15 de Octubre de 1929

—Con motivo de celebrarse hoy la fiesta de Santa Teresa de Jesús han tenido lugar diversos actos organizados por el Cuerpo de Intendencia.
—La temperatura máxima de ayer fue de 22,1 grados y la mínima de 5,0.

Hace 90 años

● Del DIARIO DE BURGOS de 15 de Octubre de 1899

—En Cubo de Bureba se cometió un robo de tejidos. Se instruyen diligencias.
—En Villadiego han sido detenidos dos vendedores ambulantes por intentar pasar moneda falsa.
—Seis detenidos hay en Vallarta de Bureba tras una riña a tiros.
—Los jefes de la guarnición han cumplimentado al general Macías.
—La temperatura máxima de ayer fue de 18,0 grados y la mínima de 11,2.

M.C.D 2018

CARTELERA

Cines

AVENIDA. — Hoy 5,15, 7,45 y 10,30. Estreno simultáneo con las principales capitales de España. **«Gringo viejo».** Jane Fonda, Gregory Peck, Jimmy Smits. La película del año. **«Gringo viejo». Una obra maestra que le impresionará profundamente. ¡Debe verse inexorablemente! «Gringo viejo».** Un joven general... Nadie por amor estuvo nunca más cerca del peligro. Mayores 13 años.

CORDON. — (Cine de estreno). 5,30, 8 y 10,30. ¡3.ª Semana! del estreno... ¡de más impacto del momento! **«Batman».** Con Michael Keaton (como Batman) y Jack Nicholson (como Jocker). **«Batman»** es... ¡Más que grandiosa!, es ¡espectacular y emocionante! ¿Un murciélago? ¿Un superhombre? ¡Qué fantástica película es **«Batman»**! (Mayores de 13 años).

CONSULADO. — Hoy una comedia muy particular. La nueva generación de actores de «Hollywood». Tom Berenger, Charlie Sheen, Corbin Bernsen y Margaret Whitton. **«Una mujer en la Liga».** La lista del nuevo equipo consistía en un grupo de atletas desastrosos. Ella tiene que enderezarles y promete convertirles en el mejor equipo de Liga de la historia. **«Una mujer en la Liga».** Una película fantástica para pasar 2 horas de sana diversión. **«Una mujer en la Liga».** Sesiones: 5,30, 7,45 y 10,30 noche. Todos públicos.

DUCAL. — Hoy, de 4 a 12. Como siempre ofreciendo los mejores programas. Sensacional doble. Clint Eastwood, Harry el Sucio, en... **«La lista negra».** Además con Patricia Vlarson y Lian Neeson: su tema, su acción, sus intérpretes... producen una tensión-emoción ¡Inigualables! y **«La basura está en el ático».** El ático del placer, del vicio y de la muerte. Clasificada (S). Mayores 18 años.

GOYA.— (Su sala preferida). Hoy una comedia distinta en donde el humor no es todo lo mejor. **«Un par de seductores».** Steve Martin, Michael Caine. Sesiones: 5,30 — 7,45 y 10,30 noche. Todos los públicos. **«Un par de seductores».** Los estafadores y timadores más famosos de la historia... ¡Bueno... Los casi más famosos de la historia! «No se puede comparar a nada. Te ríes hasta partirte el eje»

GRAN TEATRO. — Hoy, a las 5,30, 8 y 10,45 noche. Un estreno muy especial. Kevin Kline, el actor recientemente galardonado con el «Oscar» de Hollywood en **«El asesino del calendario».** Una magnífica combinación de intriga y humor, acción y «suspense», **«El asesino del calendario».** Un excéntrico, rebelde e incontrolable ex-policía investigando unos misteriosos asesinatos, **«El asesino del calendario»,** con Susan Sarandon y Rod Steiger. (13 años). ¡Tu película!

TIVOLI. — (Donde todo el año es temporada), 5,30, 8 y 10,30. ¡7.ª Semana de éxito total! Porque es formidable, porque a todos gusta, porque el público lo pide, porque es fenomenal, seguimos proyectando **«Indiana Jones y la última cruzada».** De Spielberg, con Harrison Ford —como el hombre del látigo o del sombrero— y Sean Connery (como «papá» de Indiana «juniors». (Todos los públicos).

Salas de fiesta

COTTON.— Vitoria, 56.
BAMOS.— Calera, 10. Teléfono 234900.
DUETTO.— Avda. Sanjurjo, s/n. Teléfono 202834.
ROMA.— San Pablo, 4. Teléfono 265964.
DON JAVIER.— Vitoria, 142. Teléfono 213498.
ARMSTRONG.— Calle Clunia, 13. Teléfono 227266.
LA FINCA.— Paseo Isla, s/n. Teléfono 234810.
PENTAGONO.— Conde Jordana, 2. Teléfono 202834.

Salas de arte

TAGRA. — Expone óleos: L. Pascua Cámara. Del 14 al 26 de Octubre de 1989. Horas de visita: Laborables de 12 a 2 y 7 a 9. Festivos de 12 a 2.

SALA ARLANZON. — De la Caja de Ahorros Municipal. Expo-Foto/89 de Víctor Suso. Hasta el 19 de Octubre. Horas de visitas: Laborables, de 12 a 2 y de 7 a 9. Festivos, de 12 a 2.

AULA SAN PABLO. — Caja Círculo, exposición de óleos Pablo de Sebastián. Horario: Laborables: 6 a 9. Festivos: 12 a 2.

CASA DEL CORDON. — Centro Cultural. Sala de Exposiciones. Arte Español Contemporáneo en la Colección «Hojas de Hierba». Hasta el 5 de Noviembre. Visitas: Laborables, de 12 a 2 y de 7 a 9. Festivos, de 12 a 2.

AULA ESPOLON. — Grupo Pictórico Alcarreño «Luis S. Madrigal». Caja Círculo. Horario: Laborables, 12 a 2 y 6 a 9. Festivos, 6 a 9.

Varios

BIG BOLERA AMERICANA.— Cafetería, juegos recreativos, billares, ping-pong, etc. Abierta desde las diez de la mañana. Final Reyes Católicos.

RADIOS

Radio Popular

OM: 837 Khz. 07,00: Madrugada: Corazón y vida.08,30:Más que música. 9,00: Santa misa. 9,45: Siguiendo sus pasos. 10,00: Iglesia noticia. 10,30: ¡Vivir es formidable! 13,00: Mediodía Cadena COPE. 13,15: Canciones para el domingo. 14,00: Nuestro deporte. 14,30: Mediodía Cadena COPE. 15,30: Tiempo de juego. 21,00: La tertulia. 22,00: Nuestro deporte. 00,00: «El albero». 02,00: Buscando la noche. 04,00: El pirata. Boletines informativos horarios.
FM: 95,5 Mc.— 08,00: Fórmula. 17,00: Retransmisión del partido Racing de Santander-Real Burgos. 19,00: Fórmula musical 01,30: Conexión programa nacional.

Antena 3 de Burgos

F.M. 94.3.- 4,00: Concierto para empezar el domingo. 9,00: Especial motor en marcha. 12,00: En marcha. (Edición local). 15,05: Antena hispanoamericana. 16,00: Fútbol en Antena 3. 20,00: Absolutamente grandes. 24,00: Supergarcía en la hora cero. 1,30: Polvo de estrellas. 3,00: Ya es lunes en Antena 3. 5,00: Repetición de Supergarcía en la hora cero.

RNE Castilla y León

RNE-1: «El portal 34», programa regional, emisión O.M.-684, de 13,05 a 13,30 h., de lunes a viernes. RN-1: «Club de campo», emisión O.M.-684, de 13,05 a 13,20 h., sólo sábados. RNE-4: «El portal 34», programación regional, emisión F.M.-93,55, de 13,05 a 13,30, de lunes a viernes. RNE-4: «Club de campo», emisión F.M.-93,55, de 13,05 a 13,30 h., sólo sábados. RNE-4: «Qué será, será», emisión F.M.-93,55, de 19 a 20 h., de lunes a viernes. RNE-4: Magazín regional «Ahí te duele», emisión F.M.-93,55, de 9 a 11 h., de lunes a viernes. Emisión regional, programa que dará comienzo a partir del día 9. RNE-5: Magazín local «Como te lo cuento, hotel cinco estrellas», emisión O.M.-1.503, de 9,30 a 13 h., de lunes a viernes. RNE-5: Informativos locales, de lunes a viernes: 9,10 a 9,20 h., 13,45 a 14 h., 19,05 a 19,30 h., sábado: 8,45 a 9 h., 13,45 a 14 h. RNE-5: Programa deportivo «Libre directo», de lunes a viernes, de 15 a 15,30 horas, sábados y domingos, de 14,30 a 15 h., emisión O.M.-1.503.

Radio Castilla-SER

O. M. — 00,30: La aventura de la ciencia. 1,00: A las tantas. 3,00: El sobrero. 8,00: Matinal SER. 9,00: A vivir que son dos días. 12,05: Magazine local. 14,00: Informativo hora 14. 15,15: Programación local. 17,00: Carrusel deportivo. 21,00: Sigue la fiesta. 22,00: Coplas de mi SER. 23,00: Hora 25. 23,30: Carrusel deportivo (resumen). 1,00: Los toros. 3,00: De la noche a la mañana. A todas las horas informativo SER.

40 Principales

Programación durante 24 horas.

RESTAURANTES

ALMUERZOS TONI. — Meriendas, cenas, menús variados, 650 pesetas. Especialidad en alubias con almejas, pimientos rellenos de merluza, rabo de buey, cazuelitas variadas. Lunes cerramos. Regino Sainz de la Maza, 10. ☎ 272102.

ASADOR LOS TRILLOS.— Horno a la vista. Sólo cordero asado con ensalada, torta y jarro de vino de ribera. Para pinchar, chorizo a la brasa, morcilla, pimientos asados con anchoa y poco más. Alguna chuletilla a la brasa y cabecillas, los jueves, las cabecillas a 250 pesetas. También asamos para llevar. Estamos en El Hospital del Rey. ☎ 262877. Abierto todos los días.

ASADOR RIBERA DEL DUERO.— El buen comer ya tiene nombre. Asados al horno de leña, productos típicos de la tierra con vinos de ribera, el entorno ideal para reuniones de empresa. Asados para llevar, su más sabrosa comunión en casa. Asador Ribera del Duero, Plaza S. Domingo de Guzmán, 18. ☎ 208513.

CAMPING FUENTES BLANCAS. — Abierto todos los fines de semana. Especialidad en paellas y comida casera. ☎ 233481.

CASA AZOFRA. — Asador restaurante. Especialidad en cordero asado al horno de leña. Asamos para llevar. Por encargo saborée nuestra olla podrida. C/. Hospital del Rey. Reserva mesas ☎ 205973.

FORNOS. — Restaurante-Bar. Nueva dirección. Churrería, abierto desde las 5 de la madrugada. Menús del día 650. 4 menús diferentes. Todos los días cata variada. Chocolate con churros 150 pesetas, precios especiales para grupos. Consúltenos, estamos en calle Merced, 17. ☎ 206196.

LA VARGA. — Especialidad: entremeses y pescados. Carretera Madrid-Irún kilómetro 232. A 5 kilómetros de Burgos. ☎ 201640.

LA TABERNA DEL MAR. — Comer en el puerto, sin salir de Burgos. Pescadito frito, pimientos rellenos de merluza. Chipirones rellenos, ensalada, embutido ibérico, patés variados, chuletón, merluza plancha. En Regino Sáiz de la Maza.

MESON DE LOS INFANTES. — Especialidades olla podrida, lentejas medievales, cochinillo asado. Corral de los Infantes. ☎ 205982.

MESON DEL VENA. — Dos menús diferentes del lunes a viernes, a 750 pesetas. Menú típico castellano. Sopa castellana, cordero asado con ensalada, postre del abuelo, vino de ribera 1.700 pesetas. C/ Alférez Provisional (frente Iberduero). ☎ 221551.

MESON LA PIEDRA. — Especialidades: carnes y pescados, cordero asado y paella de encargo, sabrosas cazuelitas. San Pedro y San Felices, 45. ☎ 268925. Cerramos lunes no festivos.

CHINA. — Excelente comida china, precio asequible, también puede llevarse a casa. C/. Corral de los Infantes, Arco Santa María. ☎ 205997.

SAN AMARO.— Especialidad en carnes a la brasa, parrillada de pescado. Postres caseros. Carretera Valladolid, s/n. ☎ 201707.

SANTANDER. — Menús diarios 800 pesetas. Platos combinados. Especialidades: merluza rellena de salmón, escalopines marsala. Santander número 6 ☎ 230899.

TORRES. — Especialidad: cordero asado al horno de leña. Bodas, comuniones y banquetes. Esquina calle Vitoria número 228 (Gamonal). ☎ 220132.

LA CUEVA. — Especialidades sopa serrana, merluza donostiarra. Plaza Santa María, 7. ☎ 208671. Cerrado domingos noche.

Diario de Burgos

Se vende en el día en:

ARANDA DE DUERO

- Victorino Calvo. Kiosco.
- Kiosco Angulo. Plaza Virgencilla, s/n.
- Florencio Fernández. Av. Castilla, 8.
- Kiosco «El Pito», Av. de los Caídos, s/n.
- Kiosco Polígono Residencial. Plaza Mediterráneo, s/n.
- Kiosco Avelino. Comandante Requejo, 5.
- Kiosco Santa Catalina (Junto a la Parroquia), Av. Burgos, s/n.
- Estación de Servicio Tamaca. Avda. Castilla.
- Juan Martínez. Estación Autobuses.
- Pilar Alvarez. Avda. Luis Mateos, 1.

MIRANDA DE EBRO

- Pilar Narro Bravo. Comuneros de Castilla, 5.
- Pilar García de Albéniz. Kiosco. Carretera Logroño, 7.
- Purificación Zubizarreta Cañas. Estación, 48.
- Biblioteca Estación. Andén Norte.
- Librerías de Estación ff.cc. (Z.B.).
- Celestina Garrido. Kiosco Prensa. C/. Estación.
- Celestina Garrido. Venta de Prensa. C/. Vitoria, 19.
- Librería Malfaz. San Agustín, 3.
- Librería Erri. Real Aquende, 57.
- Juan F. Figuero. C/. del Río, s/n. Kiosco.
- Antonia Garrido. Librería. Real Allende, 26.
- José Ramón Aliende Ríos. Kiosco Prensa. C/. Francisco Cantera. Esq. Alfonso VI.
- Manuela Resa Martínez. Alfonso VI, 56.
- Antonio Crespo. Ctra. Logroño, esquina Las Conchas, junto iglesia. Kiosko Prensa.
- Inés Merino. Plaza Prim. Kiosco.
- Hotel Tudanca.
- Vicente Rojo. Ramón y Cajal, 2.

MADRID (13,30 h.)

- Gta. Ctro. Caminos-Sta. Engracia.
- Agustín de Foxá-Pl. de Castilla.
- Pl. Cuzco-P.º de la Castellana.
- Concha Espina, 6 (Estadio S. Bernabéu).
- Cibeles-P.º del Prado.
- Cibeles-Pasaje.
- Alcalá, 50.
- Pl. de las Cortes.
- Alcalá, 39.
- Alcalá 185.
- Sol, 1.
- Sol, 11.
- Sol, 13.
- Mayor, 5.
- Pl. de Isabel II (Opera).
- Quintana, 19.
- Princesa, 65.
- Princesa, 56.
- Gran Vía, 39.
- Gran Vía, 38.
- Montera-Gran Vía.
- Pta. de Alcalá, 2.
- Goya, 63.
- J. Hurtado de Mendoza-Dr. Fleming.
- Pl. de España, 2.
- P.º del Prado, 20.
- Alenza, 20.
- Plaza Santa Bárbara.

LOGROÑO

- Jesusa Fernández, Kiosko Rosaleda.
- Pedro Uruñela Nieto. Muro del Carmen, 2.

BILBAO

- Librería J. Guinea. C/. Elcano, 25.

BARCELONA (19,30 h.)

- Kiosco Estación Renfe (Sants).
- Kiosco Plaza Universidad. Aribau.
- Kiosco Cataluña. (Frente al Corte Inglés).
- Kiosco Puerta del Angel. (Frente Galerías).
- Kiosco Ramblas. C/. Carmen.
- Kiosco Ramblas. C/. Hospital.
- Kiosco Paseo de Gracia. Diagonal.
- Kiosco Paseo de Gracia. Provenza.
- Kiosco Paseo de Gracia. Diputación.
- Kiosco Plaza Urquinaona.
- Kiosco Riera Blanca, 4. (Frente Nou Camp).

VALLADOLID

- Plaza Mayor (frente a Club del Fumador).
- Plaza de España (Banco).
- Huerta del Rey (calle José Luis Arrese).
- Paseo de Zorrilla (Corte Inglés).
- Paseo de Zorrilla (iglesia de San Antonio).
- Estación del Ferrocarril.
- Universidad.

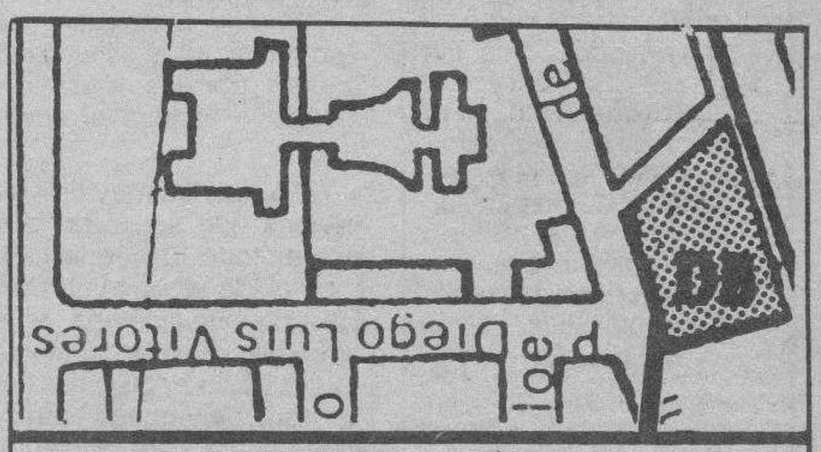

Diario de Burgos

C/. San Pedro de Cardeña, 34

Diario de Burgos

Fundado en 1891

Medalla de Oro de la Ciudad

DECANO DE LA PRENSA BURGALESA

Edita: DIARIO DE BURGOS, S. A.

Presidente y Gerente: Angel León Albarellos

Director: Vicente Ruiz de Mencía
Redactores Jefes: Juan José Calleja López
Jaime Valdivielso Carcedo.

Redacción.— Roberto Granja Albarellos. Intnal. y Monográficos
Alfonso Salgado Espinosa. Cultura
Angel López Ochoa. Deportes
Javier Salgado Espinosa. Cierre y Suplementos
J. Angel Gozalo Antón. Burgos y Provincia.
José Luis Saiz Santos. Espectáculos
Lorenzo Matías y Angel Ayala. Fotografía

Administrador Gral.: Gonzalo Albarellos Carrascal

Dpto. Publicidad y Relaciones Públicas: Mariano González Hernando
Producción: Javier Gutiérrez González
Dpto. Distribución y Ventas. Jesús López Pérez.
Regente y Coordinador Talleres: Gonzalo Bárcena Alonso

Redacción, Administración y Talleres: San Pedro de Cardeña, 34. 09002-Burgos. Red. ☎ 267280. Adm. ☎ 268375 - 265768. Télex 39703. Fax 268003. Apartado de Correos, 46.- C. P. 09080. Depósito Legal BU-5-1958. Delegación Miranda de Ebro: Salvador Moneo, C/. Logroño, 1. ☎ 311761. M.ª de los Angeles Crespo Sánchez, Ronda del Ferrocarril, 77, 4.º B. ☎ 314620. Delegación Aranda de Duero: M.ª Aurora Lázaro Muñoz, C/. Hospicio, 16, bajo C. ☎ 505917.

Diario de Burgos

Carta a Melbourne

Todos a salvo

Chumy Chúmez

Querido hijo: ¡Salvados! ¡Aleluya, aleluya! ¡Estamos salvados! En Noviembre se acabaron los problemas de España y de sus habitantes. Desde el día 1, Santa Festividad de todos los Santos, todo será un camino de rosas para los españoles. Vamos, por fin, a resucitar de nuestro letargo. ¿Y sabes por qué? Pues porque se habrán celebrado las elecciones y gane quien gane, todos nuestros problemas se resolverán instantáneamente como las aspirinas efervescentes.

He leído en los periódicos los programas electorales de todos los partidos y es maravilloso. Todos lo tienen todo pensado y bien pensado. Da lo mismo que ganen los unos como los otros porque todos ellos nos lo aseguran a gritos todos los días, arreglarán nuestro futuro, hasta con garantía bancaria, porque bajo la tutela de que quien quiera que sea el vencedor, bajo su tutela democrática digo, desaparecerán el paro, las depresiones, la droga, el superávit, la delincuencia, el sida y los problemas de circulación, tanto sanguínea como automovilística.

O sea, que yo no voy a votar porque como lo que yo amo es a España y no a los partidos quue la pueblan, y como todos prometen su salvación, pues estoy la mar de contenta. Lo único que me entristece es que Benito, el hijo de la portera, sigue en el psiquiátrico. Ahora le ha dado por pedir a gritos la canonización de Stalin, porque dice, nadie como él ha hecho tanto daño al comunismo sereno y científico de la revolución. Hasta ha llegado a decir que Stalin era un infiltrado del Vaticano para destruir desde dentro el comunismo. ¡Pobre Benito! ¡Lo que son los fanatismos!

En fin, hijo mío, que de la alegría que tengo al ver lo unidos que están todos los políticos patrios hasta se me ha olvidado un poco el dolor de artritis de la pierna izquierda. A lo mejor cambio de opinión y me decido a ir a votar aunque sea a la pata coja.

Cuídate, hijo mío, sé bueno y demócrata y piensa de vez en cuando en tus dos madres: la verdadera, que soy yo, y tu Patria, que como ves, te quiere tanto como yo te quiero.

Un beso, Faustina.

Historias de Sagitario

A Isabel Pantoja se le ha enamorado el alma

Ros Villacastín

ISABEL Pantoja se ha convertido en la viuda perpetua. Pocas mujeres hacen tanto hincapié en su dolor constante, en su pena. Que conste que no está en mi ánimo criticar a la cantante y menos hacer leña de su situación personal, ni siquiera de su soledad. Pero me parece que cinco años son suficientes para hablar de otras cosas que no sean la eterna cantinela de Paquirri.

Se nota en su mirada. A Isabel Pantoja se le ha enamorado el alma. Foto Archivo.

Isabel Pantoja se presentó en Madrid. La aparición de su último disco "Se me enamora el alma" coincidió —casualmente imagino— con la inauguración del mausoleo del torero en el cementerio sevillano. Un acto al que no asistió ni Isabel, ni doña Ana Pantoja, ni siquiera, Agustín el hermano de Isabel. Dijo la cantante que no quería que el acto se convirtiera en una feria, creo que es una exageración porque al fin y al cabo ella encargó la obra al escultor vasco Víctor Ochoa. Ella dio el visto bueno y ha seguido los trabajos con toda la constancia de que es capaz. Bueno, pues a pesar de los retrasos y las esperas, Isabel, no fue al cementerio.

Dicen las lenguas de doble filo que andaba ocupada en arreglarse el cuerpo ahora que se le ha enamorado el alma. Me explico: Isabel es, como dice un amigo suyo, muy andaluza y por eso justifica los kilos que le sobran por los muslos, el vientre e incluso el cuello.

Ella, que es muy lista, reconoce que no se priva de comer todo lo que le gusta y de ahí le viene la gordura. En esta nueva etapa de su vida, Isabel como cualquier mujer de su edad quiere estar delgada y guapa como la vida misma. Para conseguirlo, se ha sometido a una liposucción. La liposucción, como todo el mundo sabe, es una operación de la que apenas quedan señales, ni cicatrices. Por medio de unos tubos se absorbe la grasa que sobra en las zonas nobles del cuerpo. Apenas una pequeña señal, un par de puntos, muchas vendas y en un mes lista para aparecer en público.

Y esto es lo que dicen que se ha hecho la Pantoja en una clínica de Madrid. Un par de kilitos que la han dejado como nueva, nueva pero triste, Isabel sigue tristísima y meditabunda. ¡Pobre, ojalá le salga un novio! Porque de lo contrario la sonrisa estereotipada que luce se le va a quedar de por vida y sería una lástima.

Digo que estuvo en Madrid, en el club 1900, un palacete en la calle de Montesquinza. Más de cien periodistas esperaban que llegara la tonadillera, lo hizo como una reinona. De luto riguroso ¡qué manía! con un traje de terciopelo y encajes, los zapatos de tacón de aguja y el pelo recogido en una trenza. No lucía Isabel más joyas que unos pendientes de coral y brillantes, un reloj de oro, varias pulseras y un anillo. Estaba como de cuerpo presente, muy en su papel. A su lado, José Luis Perales, el autor de las canciones que componen el LP, no era tampoco la alegría de la huerta. Todo lo suyo es tan triste como él mismo, lo que no quiere decir que no sean bellas canciones de amor. La aparición de Isabel en la sala de prensa fue acogida con alivio por parte de algunos periodistas y con mucha devoción por parte de otros. Allí se mezclaba la prensa con los admiradores de la cantante.

Contestó a todas las preguntas que se le hicieron, habló como es lógico del disco, de su promoción, de Paquirri —el angelito, un forofo del Sevilla y del Real Madrid, un forofo incondicional— y cómo no, del torero de Barbate. Las preguntas sobre Paquirri las contestó con el gesto contrariado, incluso fue seca cuando alguien le dijo si no le pareció que abusaba mucho del mito del torero.

Como el calor era agobiante me fui a otro piso. Allí estaba Doña Ana con un trajecito de lunares y Agustinín Pantoja. No sé yo por qué alguien no le dice a este chico que no es ni una cosa ni otra —no sé si entienden lo que les quiero decir—, que debe cambiar de "look". Agustinín llevaba un pantalón de esos con agujeros, una chaqueta estrecha de la arruga es bella y una coletita que le daba aspecto de neutro.

Las clínicas, de moda

Las clínicas madrileñas están a tope. No sólo poque son insuficientes para dar cobijo a todos los enfermos que hay en la capital, es porque ahora las famosas han cogido el gusto a eso de la bata blanca y el quirófano y no paran. Por ejemplo, ahí está Elena Boyra, con su hija recién nacida y don José Federico de Carvajal chocho de alegría. Los malévolos de la oposición dicen que adelantaron el parto para hacerlo coincidir con la pegada de carteles, con el pistoletazo de salida que es como la gran fiesta electoral. No creo que lo de tener hijos sea tan sencillo pero todo es posible. Y ahora a esperar que salgan las fotos que todavía no sabemos si es morena, rubia o pelirroja. Sana y gorda sí parece que es, pesó tres kilos al nacer. ¿Por qué será que todos los niños pesan tres kilos al nacer? Y sobre todo a esperar el bautizo que dicen será sonado. Como don José Federico no es más que padre de la patria, raso y morondo, nadie podrá criticarle que bautice a su hija como quiera y donde quiera. Estas cosas lo mejor es hacerlas en seguida que luego les pasa lo que a la pobre Isabelita que no sabe dónde ni cuándo bautizará a Ana Boyer Preysler.

Por cierto, que Isabel también anda metida en clínicas. La noticia la dio una voz anónima a algunos periódicos y revistas. "Doña Isabel está en el Ruber operándose". Carreras, especulaciones, total una cosita de nada. Ligazón de trompas dicen que ha sido. No quiere tener más hijos y eso es buena señal. Y digo que es buena señal porque si Isabel ha tomado esa determinación es porque no piensa separarse de don Miguel Boyer y mire usted por dónde eso me produce una alegría tremenda. Si "niña Isabel" hubiera pensado en divorciarse del ex-ministro no había ido a la clínica, que ella es muy familiar.

Fiesta en Palacio

Y como esto es no vivir, en vez de coger puente como el 70 por ciento de los currantes del país, fuime a la fiesta que con motivo del 12 de octubre se celebra en el Palacio Real y que ofrecen los Reyes a lo que se llama "La España oficial". Más de mil invitados asistieron al ágape que por cierto fue de lo más discreto, pues los canapés y las bebidas eran vistos y no vistos. Sólo unos pocos, expertos en este tipo de fiestas, esperaban a que saliera la comida para dar cuenta de ella inmediatamente, el resto a pasar hambre y calor. Como el pueblo madrileño es muy adicto a los festejos, desde las seis de la tarde se habían congregado para ver a los ministros, presidentes autonómicos, Poder Judicial, militares, en fin esos que de una forma u otra cobran sueldo de los Presupuestos Generales del Estado. El primero en llegar —de los conocidos por supuesto— fue el ministro Joaquín Almunia y su legal. Después, muy estirado, entró José Antonio Segurado y su mujer que a punto estuvo de coger una pulmonía. Estaba el cielo plomizo y hacía un frío de mil demonios, la señora de Segurado llevaba un traje de noche que dejaba al aire parte de las extremidades superiores. Daba escalofríos verla.

Después, poco a poco, llegaron los ministros Solchaga, Chaves, Solana, Rosa Conde —aupada sobre unos tacones impresionantes— Fernández Ordóñez, Aranzadi, Barrionuevo, y el último de todos el vicepresidente Alfonso Guerra que hacía las veces del presidente porque el idem estaba con gripe en Palacio. También poco asistió Carmen Romero que anda mitineando por Cádiz. La Reina Doña Sofía que vestía un traje largo, en crep de seda verde, felicitó a José Federico de Carvajal que se puso colorado como un tomate y nervioso. Faltaron los líderes de los partidos y algunos presidentes autonómicos. Estaba, eso sí, Jordi Pujol que acaparó la atención de muchos invitados, Landelino Lavilla y Leopoldo Calvo Sotelo, entre otros muchos. El más exótico de todos, el embajador del Pakistan, que llevaba un turbante que parecía un sombrero tropical. Los embajadores africanos y algunas ministras consortes, la nota de color.

Mañana, lunes
en
Diario de Burgos

DEPORTIVO

M.C.D 2018