Diario de Burgos

Sábado, 28 de Enero de 1989. N.º 30.127 | Fundado en 1891 | Medalla de Oro de la Ciudad | 65 Ptas.

Encuentro de Arafat en Madrid con la «troika» de la Comunidad Europea

El Rey don Juan Carlos recibió ayer a Yaser Arafat.— Telefoto Efe.

El ministro español de Asuntos Exteriores, Francisco Fernández Ordóñez, afirmó ayer en rueda de Prensa en Madrid, celebrada tras la entrevista entre el líder de la OLP, Yaser Arafat y los miembros de la «troika» comunitaria, que 1989 puede ser el año del comienzo de la paz en el Oriente Medio.

Ordóñez compareció ante los periodistas acompañado de los otros dos miembros de la «troika» comunitaria, el ministro de Asuntos Exteriores de Francia, Roland Dumas, el jefe de la diplomacia griega, Karolus Papulias; y el comisario europeo Abel Matutes, responsable de la política mediterránea en la Comisión de las Comunidades Europeas.

Página 21

Imposición de condecoraciones.— *La fotografía nos muestra al general Hernaiz, Medalla Militar individual, imponiendo la Cruz de San Hermenegildo a su hijo el comandante Jorge Hernaiz Manuel, que con su hermano Pedro, también comandante, fueron dos de los de los condecorados ayer, en acto que presidó el capitán general (de espaldas en la fotografía).*

Página 10

hoy

La fiesta de San Julián, en Burgos 7

Burgos, en la asamblea de Agrupaciones de Folklore 7

Triunfos del Orfeón «José de Valdivielso» y Coral La Salle 7

La fiesta de Santo Tomás de Aquino, en la F. de Teología 7

El Partido Liberal explicó su integración en el P.P. 8

Puntualizaciones sobre unas viviendas de la Junta 9

deportes

García Cortés, baja definitiva para el Burgos-Mallorca 27

Hoy, interesante partido de balonmano en «Mirasierra» 31

Pida con este número Antena TV

Al Banco de España le preocupa el conflicto del «Banesto»

El gobernador del Banco de España, Mariano Rubio, afirmó ayer en rueda de Prensa que la situación que atraviesa el Banco Español de Crédito (Banesto) "es preocupante", porque "hay un conflicto y una división en el Consejo de Administración". Asimismo manifestó su inquietud porque la entidad "esté en las primeras páginas de los periódicos por este motivo".

Mariano Rubio dijo que el balance y la cuenta de resultados de Banesto ya se encontraban en el Banco de España. Sobre la posibilidad de que los consejeros que no los habían aprobado comunicasen al Banco de España sus discrepancias con la gestión de Mario Conde manifestó que "por el momento, que yo sepa no se ha presentado ningún documento. Si presentan algo estudiaremos los aspectos jurídicos y de fondo, y veremos lo que hacemos". A pesar de ello señaló que «es un caso muy "sui generis", que no tiene precedentes a nivel de las grandes instituciones bancarias».

Recordó que si alguien tiene que juzgar la gestión de un Banco "son los propios accionistas quien lo deben hacer".

El Gobierno exige una respuesta de los sindicatos a su oferta

El Gobierno no convocará a los sindicatos a una nueva reunión negociadora si no recibe una nueva respuesta concreta y precisa a la última oferta planteada el miércoles, que se cuantifica en 344.000 millones de pesetas para atender a las reivindicaciones exigidas por las centrales.

El ministro de Trabajo, Manuel Chaves, reiteró que el Ejecutivo no puede prescindir de la repercusión que tendrá el coste de las demandas en los presupuestos del 89 y del 90 y advirtió que en caso de desacuerdo, el Gobierno no se sentirá vinculado con las ofertas realizadas.

El titular de Trabajo, que informó en el Consejo de Ministros del desarrollo de la negociación con los sindicatos y asistió a la rueda de Prensa posterior, mostró su sorpresa por el comunicado emitido el jueves por las centrales,

«El Gobierno no quiere confundir a la opinión pública y a lo largo del proceso negociador ha reflejado con claridad su planteamiento ante las demandas sindicales. Es ilógico que las centrales, que no han modificado sus posiciones durante la negociación, no hayan respondido a las ofertas en ningún momento. No obstante los sindicatos anunciaron ayer tarde que no darán más respuesta al Gobierno.

El ministro de Trabajo reiteró que los 344.000 millones de pesetas ofrecidos por el Gobierno para atender las demandas de los sindicatos, «que es una cifra definitiva, importante y significativa, que garantiza la paz social y tiene en cuenta el dinero de los contribuyentes», se desglosa en 106.000 millones para la cobertura de 300 parados que ahora no disponen de protección, 54.000 millones para aumentar las retribuciones de los funcionarios y compensar la pérdida de su poder adquisitivo,

Página 19

Actualidad cultural burgalesa. — *Dentro de las tertulias de «La sopa de ajo», pronunció una conferencia anoche el presidente nacional de ANPE, Daniel Céspedes, (fotografía de la izquierda), que habló sobre la situación actual del sistema educativo». Por otra parte, a la derecha, el profesor Agustín Sánchez Vidal concluyó ayer su estancia en Burgos con la participación en los «Encuentros literarios» de la Caja de Ahorros Municipal y contestando a las preguntas de nuestro periódico.*

Páginas 6 y 11

Hoy, entrega de otro millón del Concurso DB

Hoy, sábado, a partir de la una de la tarde, en el magnífico escenario de Discoteca Armstrong, tendrá lugar la entrega del segundo millón del concurso «Juega y Gana» de DB. El afortunado es Fernando Tapia Gutiérrez. También se entregarán los premios adicionales de las empresas colaboradoras del popular concurso de nuestro periódico.

Páginas 34 y 35

M.C.D 2018

Día a día

Inquietudes ferroviarias

HAY en Castilla y León una especial preocupación en estos momentos por la exclusión de nuestra región de los primeros planes del tren de alta velocidad. Puede ocurrir que Francia sitúe sus trenes en la frontera de Hendaya, mientras que España lo haga en otro punto en Cataluña es algo que se comenta, no sabemos con qué fundamento. Valladolid está tratando de conseguir que el futuro del ferrocarril no deje aislada a la sede de la Comunidad. Galicia, igualmente, tiene su grave preocupación porque sus comunicaciones pueden quedar una vez más marginadas como ha sido secular tradición con esa hermosa tierra. Los burgaleses temen que en todo esto no pasará el ferrocarril y además quedará capitidisminuído el directo Madrid-Burgos, con una sola vía y una escasa utilización para ser rentable.

Hay muchas cosas que no se entienden y que están, sin duda, en el comentario de la calle. Aquí cabe preguntarse qué es lo que están haciendo las autoridades, las instituciones, las Corporaciones y los parlamentarios nacionales y los procuradores regionales a fin de informar a los burgaleses de cómo está todo esto; qué está haciendo la Junta de Castilla y León y cómo se conoce para así llevar siquiera la tranquilidad a los ciudadanos que están recibiendo todo género de informaciones y rumores y que, lamentablemente, no son nada positivos ni para nuestra región ni para la provincia y la ciudad de Burgos, en concreto.

Si los problemas son de rentabilización de líneas, de modernización de este servicio público, parece que sin que sea pedir mucho, la Administración debe informar a los administrados de cómo quedarán las regiones que en este momento se sienten olvidadas o con las que no se cuenta para algo tan importante como son las comunicaciones, sin duda, cimiento de toda expansión y desarrollo de futuro.

Para el 92 se anuncian importantes mejoras en las carreteras de la región, por una parte la Autovía de Castilla y por otra la de Burgos-Madrid, donde se despliega una gran actividad. Es un paso importantísimo para comunicarse con el centro peninsular y con la propia región castellano-leonesa, pero el paso hacia Portugal que es otro miembro de la Comunidad Económica parece claro que debiera hacerse desde el punto de vista ferroviario por estas tierras. Si las ayudas van a llegar desde Bruselas, nos parece importante que se tenga en cuenta a las zonas más deprimidas, que pueden quedar absolutamente fuera de la circulación del futuro con unos planes que siempre priman a los mismos. Se enriquecerá y se potenciará al máximo una España, mientras otra se muere desértica, sin ilusión, sin ayuda y absolutamente marginada. Si no es así, que se nos explique.

Quisicosas

Martinillos

SE ha hablado mucho sobre el «Día de Castilla y León», «Día de la Región» o como se quiera llamar. Eso pudo haber sido bueno, pero, por lo menos en un principio, no lo fue. No se puede olvidar que en el tema se puso un apasionamiento exacerbado que, finalmente condujo a decir algunas tonterías (ya se exhumarán, llegada la fecha oportuna) y a ejercer más de una torpeza, envuelta en violencia. Ahora se nos dice que, como se acordó, la fecha se conmemorará en Zamora, como el año pasado fue en Avila. Nos parece muy bien. Cualquier cosa, en definitiva, que signifique sacarla de Villalar, un pueblecito perdido en el mapa, lo mismo que la batalla de su nombre se perdió y es inútil querer recobrarla ahora como una victoria trasnochada. Se hacía necesario sacarla de allí porque, entre otras cosas, aquello significaba, tras los acontecimientos dirigidos por quienes sea, haberla colocado de un solo lado de la toponimia política. Y no. Esa fiesta es de todos o que no juegue nadie.

● Nuestro amigo Rodríguez Llanillo (don Antonio para su legión de alumnos y ex-alumnos; Rodríguez para sus íntimos; Llanillo para el mundo de la poesía, del que es ciudadano de honor) nos ha enviado un artículo sobre determinado bosque de la provincia, un robledal que es la culminación de la belleza y en el que se están cometiendo tropelías. No decimos el nombre hasta que el artículo vea la luz. Es el respeto que debemos tener a su autor. Ahora, sin señalar con el dedo, aquí se recuerda que antes de tocar un árbol, lo mejor es apretarse los machos... y mirar si se está con la ley o contra ella. Cuando lo que se quiere talar es un roble o un haya, pongamos por caso, lo mejor es apretarse los machos, saber si se está con la ley y, en lugar de talar, plantar cien más. Dicho sea, claro está, para quien esté pensando en arboricidios, tala de bosques y demás atentados contra la salud, la belleza y el sentido común.

● Dentro de unos días, según pondremos en conocimiento de nuestros lectores, la Campaña contra el Hambre de «Manos Unidas» va a solicitar el papel que ustedes tengan en casa. Estén atentos, ya que se nos convoca a todos a hacer algo muy hermoso, amén de necesario. Pero es el caso que a tenor de eso se nos ocurren algunas cosas un tanto tangenciales, que ahí van:

● Estos días, como en otras fechas, alguien de modo anónimo invita a dejar, «como en otras ocasiones», ropa vieja en los portales. No se dejen sorprender, ni tampco cuando ese anónimo viene acompañado de una ilustración de negros, con lo que se evoca una labor dedicada a las misiones. Si les sobra ropa, tienen sitios (recuerden a «Cáritas») donde conviene entregarla. Hay anónimos que incitan a creer en negocios fáciles, baratos y a costa de quien lo necesita de verdad. Si nos contestan los anónimos que están haciendo una labor de ayuda, que den nombres y direcciones comprobables. Si arguyen que tienen derecho a hacer negocio con lo que le sobra al prójimo, que añadan los mismos datos. A los demás no nos resulta tan fácil sustraernos a la acción del IVA y otras cosas legales. No es justo, hombre.

● No queremos ser pesados, pero ahí va: la sequía sigue. ¿Por qué no probamos con las rogativas? Y no es una broma, que conste.

Retina

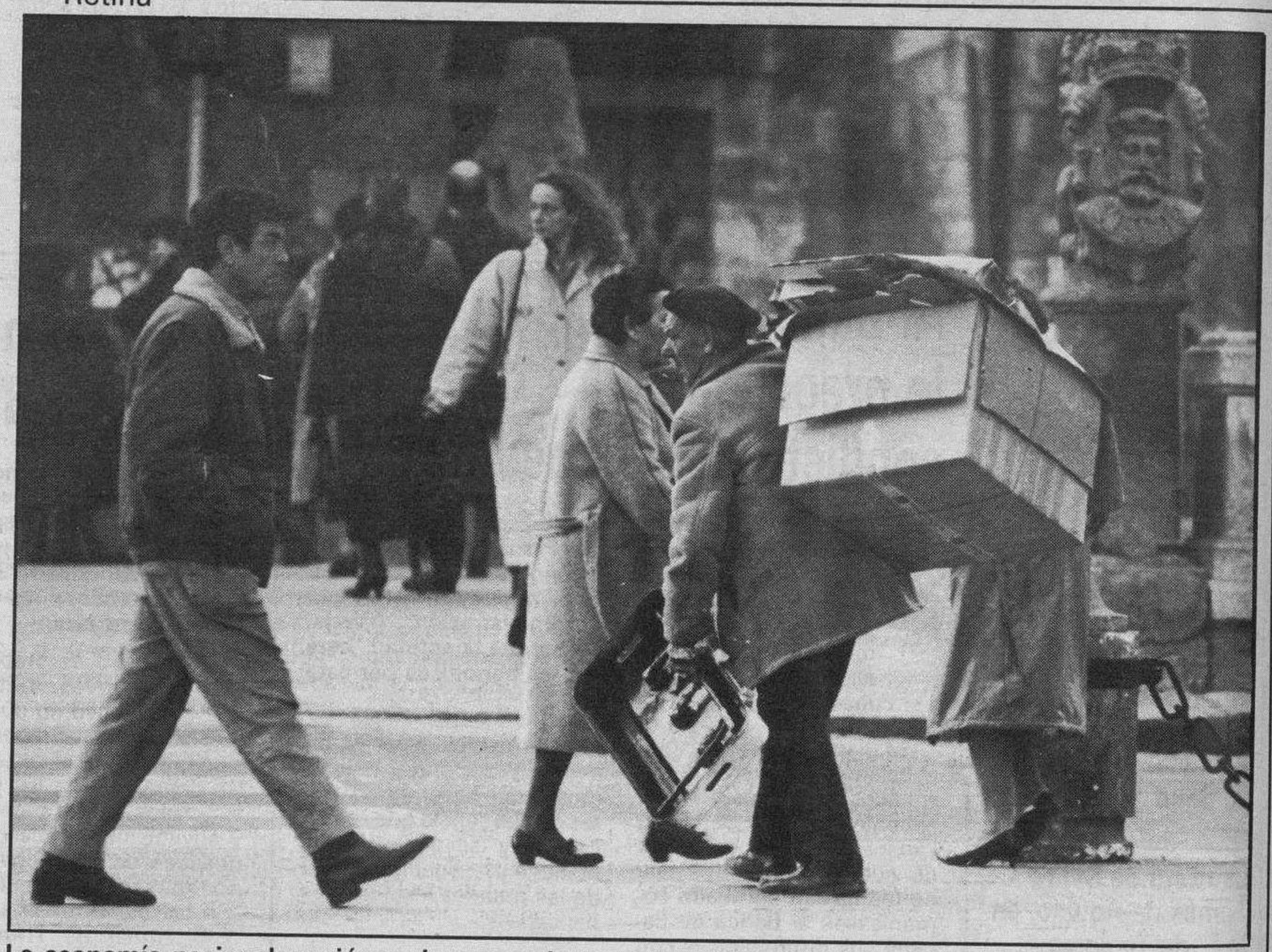

La economía nacional creció un cinco por ciento.— *Lo ha dicho el Gobierno: el año pasado, la economía de esta España nuestra creció un cinco por ciento. A callar. Somos un país rico, según el baremo ese que se cuece en los aquelarres del gran capitalismo. A callar. Los españoles, por lo tanto, debemos vivir como hombres y mujeres ricos. A callar. Véase la fotografía, tomada en esta ciudad de Burgos, hace unas cuantas horas, más o menos. Los ancianos, porque las pensiones no pueden subir lo necesario en este país rico, que eleva un cinco por ciento su economía... ¡A callar!*

BAR-RESTAURANTE del CAMPING
Fuentes Blancas. Abierto fines de semana. Especialidad: Paellas, cazuelitas.
Telf. 23 34 81

Restaurante Casa Ojeda
HORNO DE LEÑA
Celebre las fiestas de San Lesmes saboreando nuestro tradicional menú gastronómico
Reservas: 209052

La publicidad de Diario de Burgos deja huella en cualquier sitio de Burgos y su provincia
Anúnciate en tu Diario

SUS CENAS DEL VIERNES Y SABADO
EN EL HOSTAL LA VARGA
MENU DE DEGUSTACION
– 1.º: Aperitivos:
– Crema de cangrejos
– Ensalada de pimientos rojos caseros
– Revuelto de colas de cangrejos y setas
– Mollejas, picadillo, callos, chorizo y morcilla
– 2.º: Corzo
– Postres de la casa, vino de la Ribera, copa de Cava
Precio: 2.100 Ptas.

Celebre la Fiesta con el TRADICIONAL ROSCO DE SAN LESMES
DOMINGO 29 ENERO
ADQUIERALO EN SU CONFITERIA

M.C.D 2018

Crónica de lo que pasa

El gran duelo esperpéntico

Emilio Romero

LAS declaraciones del alto dirigente de UGT, Saracíbar, respecto a que los votos socialistas de los trabajadores podrían irse a otra parte, ha tenido las reacciones correspondientes por parte de miembros del Gobierno y del Partido Socialista. Resulta sorprendente la hipótesis de una realidad electoral tan flexible. En los partidos —a los que se apoya— no solamente hay comportamientos de carácter práctico en cuanto a necesidades y estrategias, sino también existe una ideología, porque de lo contrario todo sería un fantástico carnaval. Lo que sucede es que en el cuerpo electoral de nuestro país, y en todas partes, hay un alto cupo de electores indecisos que son los que observan, principalmente, los comportamientos, y no las ideas, y entonces votan a un lado u otro.

El caso más próximo lo tenemos con las elecciones de 1982 cuando el socialismo obtuvo una mayoría hegemónica en el Parlamento, que sumaban diez millones de votos, superando en cuatro millones los que había alcanzado con anterioridad. La causa de todo esto, principalmente, fue la quiebra del centrismo en el poder, antes de la dimisión de Suárez y después de la dimisión de Suárez. Muchos votos centristas que estaban en el progreso y en la reforma, se fueron al socialismo porque, al propio tiempo, Felipe González no les alarmaba con exceso. Después ocurrió lo de 1986, cuando el Partido Socialista perdía dos millones de aquellos cuatro, sencillamente, porque esos votantes indecisos habían enjuiciado la labor de Gobierno. Todo esto forma parte de la lógica política y electoral. Pero el socialismo es una fuerza política ideológica hasta el final de sus días, porque el socialismo es algo más que un programa; es una ideología, que tiene más de cien años de existencia histórica. Las crisis de un partido de tan larga duración, no son otras que las de una obligatoriedad de aclimatarse al tiempo en que se vive. El socialismo revolucionario de los primeros años de este siglo no tenía nada que ver con el socialismo que tenían en la cabeza Julián Besteiro o Indalecio Prieto en los años 30. El socialismo de Felipe González y de sus colaboradores actuales, tampoco tiene nada que ver con aquel otro de Francisco Largo Caballero, o de otros dirigentes socialistas, que abrían los radicalismos entre las varias familias del partido durante la República.

El tiempo cambia las cosas, en las circunstancias y en los personajes; se mantienen las esencias, pero los modos de comportamiento son otros. A lo que parece, el señor Saracíbar piensa de manera diferente al señor Solchaga, y los dos son socialistas. Volvemos a repetir la misma historia del socialismo en sus varias familias del pasado, pero en estos días podríamos asistir a estas dos situaciones: o a un arreglo de urgencia final; o al desarreglo definitivo. Por lo pronto, ya hay indicios de flexible inteligencia por parte de los sindicatos. Ahora proponen al Gobierno que esa alta cifra que ha ofrecido se corresponda solamente con el 89, y con nada más. Entonces renunciarían a los famosos cuatrocientos mil millones. Ya hay otra invitación al diálogo con el Gobierno, por parte de los sindicatos, cuando las relaciones estaban rotas. Ahora veremos la respuesta del Gobierno.

Lo que está siendo esperpéntico es el sistema de negociación. Resulta que un día se reunen los altos dirigentes sindicales con el presidente del Gobierno y tres ministros. Y después de varias horas de conversaciones, se producen todos ellos de manera iracunda ante los periódicos. No se habían puesto de acuerdo. Posteriormente, tiene lugar la reunión de dirigentes sindicales relevantes con el ministro de Trabajo, y también, tras varias horas de conversaciones, aseguran todos que las relaciones se han roto. En esas estamos. Pero ahora los sindicatos dicen que se pongan las cifras que ofrece el Gobierno en relación con el tiempo, cuando eso podía haberse dicho en las largas horas de las conversaciones.

Así es que el retrato, de cara a la opinión pública, no puede ser más lamentable. El éxito o el fracaso de una negociación está en las conversaciones, y en este caso ninguna ha salido bien. Pero luego en los medios de comunicación se hacen puntualizaciones o desafíos, y otra vez las conversaciones imposibles. La única ventaja de todo esto es que se ha establecido el final del esperpento para el último día de este mes. Cualquiera que sea el resultado, ya sabemos lo que tenemos delante, y tan sólo nos podría quedar el morbo o la espectación de lo que va a ocurrir.

Observatorio

Pobres vanidades

Antxon Sarasqueta

LOS fines de semana políticos, tienen algo de literarios. En el último, Nicolás Redondo citó a Benavente, y Manuel Fraga a Sancho Panza. Como hace tiempo que Alfonso Guerra no cita a nadie, algunos han llegado a la conclusión de que prepara las elecciones.

Bárbara Probst Salomón, en su última visita a Madrid, me comentó con pena (ella quiere mucho a España) que el estilo de la Prensa y la literatura española es, en general, muy denso. Demasiado barroco. La escritora neoyorquina me hizo una reflexión a propósito de cómo había encontrado la política y la vida española: "Mediocre. Muy mediocre". Esto era antes de la muerte de Salvador Dalí, ¿el último genio?

Me he acordado de la conversación con B.P. Salomón, porque escucho con frecuencia estos días entre los políticos, financieros e intelectuales "A mí el término intelectual me parece un poco pretencioso" me dice Julio Caro Baroja, una inquietud parecida, a propósito del último libro —novela de moda— de Tom Wolfe. La pregunta reza como sigue: ¿Por qué no se escribe en España, algo como "La hoguera de las Vanidades?". Lo dicen porque saben que la vida de la alta sociedad y de la baja sociedad española, ofrecen por sí mismas un escenario propicio para una rica creación literaria. Cierto. Pero en un tono más mediocre que el que disfruta ese monstruo de ciudad que fue definida por Le Corbusier como "maravilloso desastre". Lo recuerda Fernando Morán que dice "Nueva York tiene en estos momentos la mayor oferta cultural del mundo. Lo tiene todo, en la vanguardia y en espectáculo tradicional".

Digamos, por tanto, que si hogueras hay en todas partes, las vanidades se reflejan con distinta intensidad. Y luego está lo fundamental: el hijo de ese mundo, nacido para contarlo con brillo e ingenio. Tom Wolfe. Autor, entre otras, de aquella brillante y divertida obra, "La Izquierda exquisita" (Panteras Negras, años sesenta, Manhattan, Vietnam, Leonard Berstein...).

¿Bush o Dukakis? Le preguntaron a Wolfe en la reciente campaña electoral norteamericana. Miró con sus brillantes ojos, comprobó que las puntas del pañuelo seguían en su sitio, y con su refinado estilo, apareció tomando una copa junto a Bush en un "party" de Washington. Dukakis no sólo perdió las elecciones, sino que este mes, antes de anunciar su retirada definitiva como gobernador de Massachusets, ha dado otro susto fiscal a sus conciudadanos (604 millones de dólares en nuevos impuestos).

No. Las vanidades de España tienen otro corte. ¿Por qué en la prensa no se acude más al pensamiento?, preguntaba el otro día un joven en Logroño, durante el debate sobre España, organizado por el periódico "La Rioja" para conmemorar los cien años de vida. Los semanarios de información general se han convertido en revistas del corazón sensacionalistas. La "pos-modernidad" se ha quedado en una nómina de cien millones de pesetas por asistir a los consejos del Banco (Un millón de dólares. Menos de lo que ganará Stallone-Rambo por diez secuencias de su próxima película). Ellas entran como musas en sus vidas (Posadas, Isabeles, Nati, la Duquesa, el Duque...) y secuestran los cerebros de ellos, que son El Poder. La "cultura" de Dinastía se ha adueñado del "establishment" madrileño, donde, entre canapé y canapé (de coca), se comenta lo aburrido que es eso de la visita de un Arafat light (sin pistola), lo pesado que se pone Nicolás (sin corbata) con el "pobre" presidente, y el morbo del último crimen —prostitutas emparedadas— descubierto en El Mesón del Lobo Feroz. Se hacen ya cábalas sobre el final de las negociaciones de Argel: "Ponga un etarra en su fiesta". Y Pilar Miró me confiesa: "No te puedes imaginar cómo lo he pasado". Espero que Luis Solana nos lo cuente después, de haber triunfado en RTVE, según su propósito.

Tomás de Aquino, tradición y proyecto

Candelas de la Puente Miguel
Doctora en Filosofía

EL conocimiento de la vida y la obra de Santo Tomás lleva a descubrir aspectos que ofrecen también al mundo de hoy, valores capaces de orientar comportamientos individuales y colectivos en la dinámica de la temporalidad humana.

Uno de estos aspectos a los que, hoy, quiero referirme, se centra en la apertura de su espíritu sintetizador de valores tan heterogéneos como la base neoplatónica existente, el correcto entendimiento aristotélico y la línea ideológica cristiana.

Desde este óptica, se adquiere una mejor inteligencia de la época en sus distintos dominios, su problemática de fondo y los argumentos específicos que cada pensador ofrece al mundo de las interrogaciones filosóficas. El estudio de la obra de Santo Tomás contribuye a que el espíritu contemple paradigmáticamente, la gran aventura del conocimiento y no porque su determinado sistema de pensamiento ofrezca un contenido de verdad absoluta y esclerotizada, sino porque continuamente, nos está presentando una intención de verdad, capaz de no perderse en el vasto universo de los conocimientos humanos y de las diferentes tradiciones. Esta intención de verdad, experimentada por el tiempo, suministra las coordenadas en sus propios desplazamientos.

Tomás de Aquino nace en el castillo de Roccasecca en 1225, al Norte de Nápoles, de la familia de los condes de Aquino. Desvinculado de los intereses de la nobleza y de la política, escapa a la angustia de la interioridad solitaria y la transfiere a nuevas instancias por las que establece un pacto que incumbe, esencialmente, a la concepción cristiana de la vida, derivada de la curvatura espiritual característica de la época, provocadora también de felicidad humana. Tomás no evoca una oscura caverna de esclavos miserables cuya salvación consiste en evadirse y escalar penosamente la cuesta que les lleva a la luz del sol sino que contentos en las luminosas estancias, sienten el placer de la prolongación de la existencia terrestre, equilibrio entre el fundamento teológico y el verdadero sentido de la tierra.

Tomás, sin dejarse llevar por la ilusión de un falso alejamiento místico, conoce las posibilidades y los límites de la naturaleza y del hombre y sabe velar para que el exceso no niegue el mismo goce, pues el deseo camina al infinito y para que el defecto no ahueque demasiado la sustancia del vivir. Se advierte la tendencia a fortalecer la vertical del Amor orginario como los impulsos de elevación catedralicios. Pero esa vertical no queda suspendida en el aire, sino que se fundamenta en los elementos constitutivos del quehacer humano que aportan al trabajo del pensamiento y de la vida, seguridad, raíz, penetración y término.

Por ello, ya desde el principio, la actividad literaria de Tomás fue original y controvertida. Lo que más resaltó de todo el bloque teórico fue una serie de tesis en las que los contemporáneos más tradicionalistas del Maestro, vieron una inaceptable claudicación de la fe cristiana ante el aristotelismo, por creer que todas ellas suponían frente a la inspiración platónica-neoplatónica del agustinismo, una excesiva valoración de las criaturas y en especial del hombre.

Nos cuenta Chesterton que cuando Tomás, hacia fines de 1268 recibe de sus superiores la orden de volver a París para enseñar a los estudiantes externos del convento de St Jacques con motivo del clima de agitación que había surgido en la ciudad, se centra en su actividad profesional, científica y literaria, defendiendo sus posiciones contra los ataques de los maestros seculares, contra el aristotelismo heterodoxo de Siger de Brabante y contra ciertas teorías defendidas en la escuela teológica. El ronco mugido del «buey mudo» que en palabra profética de Alberto Magno, asombraría más tarde al mundo, llevó los argumentos filosóficos a su nivel más profundo, constituyendo con ello un humanismo central cristianizado, frente a la indiscreción de una razón paganizante, excesivamente escrutadora, que intenta nivelar todas las cuestiones.

Tomás en 1274 enmudecerá de momento. Se cuenta que algunas semanas antes de su muerte, mientras celebraba misa, tuvo una experiencia mística que le llevó a interrumpir sus trabajos. Se le rogó para que volviera a escribir, pero Tomás respondió: he visto cosas ante las cuales, mis escritos no son sino paja. Es el reconocimiento de la Luz suprema como descanso en su trayectoria intelectual, a la que se somete y de la que partirá su fecundidad posterior. Las páginas de la obra tomista están abiertas y en cada una de sus palabras resuena nuestro propio lugar, la patria cultural de todos. Expulsadora de intolerancias, que dañan a la ciencia y al saber, así como al aprendizaje, propugna que ni el credo político ni el dogmatismo religioso resten objetividad a sus fundamentales cuestiones.

M.C.D 2018

Las ilusiones del progreso

Heleno Saña

NUESTRA época está orgullosa de las conquistas realizadas por el «homo sapiens» en el campo de la ciencia y la técnica, y no pasa día sin que los medios de comunicación nos informen de las maravillas y proezas de los astronautas, los cerebros electrónicos, la cibernética, la física nuclear, la química, la biología y otras ramas y especialidades de la flamante tecnocracia actual. Es posible que todo ello sea cierto, pero no menos cierto es que este progreso de las ciencias exactas y positivas coincide, en el espacio y el tiempo, con un deterioro creciente de las condiciones de vida y de las relaciones interhumanas reinantes en el planeta, y esta es razón suficiente para afirmar que yo preferiría un mundo técnicamente menos maravilloso pero más humano.

Creo, efectivamente, que en vez de destinar (derrochar sería la palabra exacta) sumas astronómicas a la exploración de los espacios siderales (que pertenecen, por lo demás, al misterio de la Creación), sería mejor enviar camiones llenos de víveres a las zonas pobres del globo terrestre y alimentar a los millones y millones de seres humanos que padecen hambre y sed de justicia.

Yo no puedo, en todo caso, creer en el progreso de un Mundo que concede más importancia a los robots y a los artefactos mecánicos que a los seres de carne y hueso, y pienso que el estado de zozobra y angustia que a pesar del progreso técnico-científico azota al hombre actual es el precio que éste tiene que pagar por haber confundido la emancipación humana —que es un valor moral y espiritual— con la idolatría tecnocrática, que es una forma del materialismo.

Rousseau fue uno de los primeros teóricos que anticipó los efectos nocivos de lo que él llamaba, en la terminología de su siglo, «el progreso de las artes y las ciencias», y el primero que señaló el nexo casual que existía entre la civilización moderna y el embrutecimiento moral del hombre. Su compatriota Georges Sorel escribió a principios de siglo el libro «Las ilusiones del progreso» para denunciar el optimismo de la burguesía ilustrada, a cuyos representantes calificó de «charlatanes, mercaderes de sátiras y elogios y sobre todo de bufones de una aristocracia degenerada». Y el gran escritor ruso Alejandro Block escribía proféticamente en 1918: «La fe de los progresistas está llena de espíritu vengativo contra la tierra».

Los profetas del progreso, desde el ala burguesa de Turgot y Condorcet al mesianismo histórico y revolucionario de Hegel y Marx, pretendían, con sus esquemas ideológicos, superar el oscurantismo y el atraso de la Edad Media y transformar la tierra en un paraíso, pero el resultado final de sus visiones utópicas no es menos tenebroso de lo que fue el Medievo en su época más sombría.

El evangelio de la luz y la razón propagado por los ilustrados y sus discípulos burgueses y revolucionarios condujo en realidad a las dos guerras mundiales de este siglo y a las tinieblas del fascismo, a lo que Max Horkheimer llamaría «the eclipse of reason» y George Lukacs «la destrucción de la razón», un desenlace que el pensador ruso Nicolás Berdiaeff anticiparía ya en el período de entre guerras en su gran libro «Una nueva Edad Media»: «Todas las señales, todas las pruebas atestiguan que hemos salido de una era diurna para entrar en una era nocturna».

Los profetas más fervorosos y fanáticos del culto a lo venidero Hegel y sus discípulos marxistas, son los que más estrepitosamente han fracasado, y los mismos que ayer se vanagloriaban de poseer la piedra filosofal para cambiar los destinos de la humanidad y prometían a las masas proletarias el advenimiento de un paraíso terrenal de justicia y felicidad, se ven obligados hoy a reconocer sus errores y a desmontar uno detrás de otro los dogmas que habían manejado para imponer al pueblo su poder tiránico e inhumano.

Pero tampoco las clases dirigentes del mundo occidental tienen razones para ufanarse del sistema de vida montado por ellos, un sistema que, detrás de su refulgente fachada de bienestar material y de libertad formal, ha engendrado un abismo sin fin de dureza, deshumanización y egoísmo.

El triunfo de la filosofía del progreso y el avance de la técnica y la ciencia no significan en todo caso que la humanidad se encuentre en una fase evolutiva y ascensional. Todo indica, al contrario, que en el plano humano y espiritual —que es, a fin de cuentas, lo decisivo— nos encaminamos hacia un nuevo ciclo histórico regresivo, caracterizado por el instinto de destrucción y la multiplicación del mal. El proceso de alineación puesto en marcha por la modernidad sigue reproduciéndose a un ritmo cada vez más vertiginoso e intenso, de manera que, lo que los espíritus distraídos y superficiales llaman progreso, se ha convertido, desde hace tiempo, en retroceso.

TVE: Una pesadilla que se llamó Miró

Luis Nadales
Experto en temas internacionales-periodista

ENTRE la defenestración de Pilar Miró y la coronación de Luis Solana, han ocurrido cosas que harían hablar a las piedras... si contra la previsión del poeta las piedras hablaran. El que pudo ser largo calvario de Pilar Miró desde el descubrimiento de sus cuentas por el diputado Ramallo, hasta su cambio en la dirección general de la Radio Televisión Española, pertenece más a la escatología que a la historia, y no en la primera aceptación de esa palabra por el diccionario de la Lengua, sino en la segunda, como «tratado de las cosas excrementicias», tal ha sido el extraño hedor de las últimas semanas. En ellas se han firmado contratos, se han repartido prebendas, se han concluido pactos, y como si volviésemos al túnel del tiempo «todo se ha dejado atado y bien atado», acaso para que los españoles no nos enteremos de nada.

Es posible casi todo, pero el mal olor de algunas cosas no hay quien lo tape. Claro es que la interventora de Hacienda, señorita Marugán y el abogado del Estado, siguen con vida, y podrán dar testimonio de hasta donde ha llegado la marea del amiguismo y el compadrazgo. Todo parece noche de aquelarre, o fin de fiesta con Gurruchaga, aquel del campeonato de Flatulencias, cuescos y zullencos. Viene a la mente, y sin afrenta, aquel versillo de don Francisco de Quevedo sobre el trasfondo moral de su tiempo:

«Toda esta vida es hurtar.
No es el ser ladrón afrenta,
que como este mundo es venta,
en él es propio el robar».

No es pobre la Televisión española, ni allí se roba cosa alguna, sino que se comisiona, se gestiona, se compra, se vende, se contrata, se alquila, y ahí queda eso «todo bien atado» para que quien venga lo encuentre. ¿Qué se ha hecho de aquellos tiempos de puro oficio y austeridad, en el cuál la Televisión tenía por todo presupuesto un millón al año —así exactamente, al año— y había de suplirse con talento la absoluta falta de dineros? Ahora el presupuesto de la Televisión que hereda Luis Solana puede permitirse la Administración de 180.000 millones de pesetas, tiene en sus nóminas a doce mil trabajadores y colaboradores, encomienda películas por miles de millones, y dicen los periódicos —y de ellos lo tomo— que el actual «compañero sentimental» de Pilar Miró ha recibido encargos de seriales por dos mil millones de pesetas. En meses de estar con un pie fuera y otro dentro, hubo tiempo a revisar cuentas y contratos, y dejarlo todo más pulido y brillante que en la fiesta del Santo. Nueva y limpia queda la Televisión, como si la fundasen, aunque siempre puede haber un judas que tire de la manta. Como tiró aquel que envió los papeles fatales, simples fotocopias, al diputado Ramallo.

Para Solana la fiesta no está clara, porque deja un puesto mejor, retribuido con 14 millones de pesetas, y en este va a ganar poco más de seis —al año, se entiende— con lo cual pierde ocho si las cuentas son claras. Solana tiene fama de simpático, de «bon vivant», de alegre en sociedad, de excelente fumador de habanos, y está casado con Cuca, reina de la moda y un día «Lady España», en esa «beautiful people» que tanto daño ha hecho a la imagen del socialismo y a Felipe González. Solana es viejo militante del PSOE, como Miguel Boyer, y cuenta su biografía que se pasó cinco años en la cárcel, cuando era mozo y se iniciaba la rebelión de los estudiantes. Políticamente tiene mejor historia que Pilar Miró, siempre metida en problemas amorosos, si así pueden llamarse. Pero Solana deja atrás una Compañía Telefónica con una imagen destrozada, y en la cual si usted llama a Vigo le sale Murcia, y si a Soria el Algarve. Pero Solana puede ser más pulcro administrador que la Miró, porque sus problemas son de cintura para arriba y no de cintura para abajo. Y además es simpático, mientras que la Miró tiene el trato torvo y la palabra mala. «Eso se hace así por c...», solía decir tan ilustre y educada dama.

Pero todo esto son detalles sin importancia. ¿Va a ser informativamente honesta la Televisión Española, un servicio público que no pertenece al Partido Socialista, aunque a veces tome aires de simple propiedad privada, finca en barbecho, casa en escajo? Calviño administró como buen delegado del PSOE, Pilar Miró lo hizo en provecho de sus amigos, y se dice que con Solana el interés del Partido será más respetado. Porque la Miró, tan amiga de Felipe González, ha hecho a Felipe un daño inmenso, aún más que la casa de 500 millones de Miguel Boyer, o las agencias de Feo, o los negocios de cualquier pelanas. En la TV, Pilar Miró fue la gran cómplice del 14-D. con el corte de las emisiones, ella dio la señal de salida a las huestes de Gutiérrez y Redondo, y al acoso a González. El «giro social» lo inició Pilar Miró con su insolente petulancia. En gloria esté y en paz descanse.

Ramón

Si U.S.A. dice no

Javier Hernando

CUANDO en los medios de comunicación social dicen que el número uno de la Casa Blanca ha dicho no... se están refiriendo al presidente de la Nación más poderosa del Mundo. Y si Ronald Reagan hizo que el sucesor de George Washington estuviera en el candelero con toda su poderosa Nación detrás, creo que este otro George, el presidente Bush, no va a ser menos, cuando comienza diciendo no al aborto.

Que interesante inaugurar el despacho presidencial y tener el primer día una manifestación ante la Casa Blanca, con americanos pidiendo se considere como un crimen, la interrupción provocada del embarazo. Que alegría debe ser para un presidente que toma su cargo y encuentra que la gente que va a gobernar tiene una conciencia tan altruista.

Y es que si Irlanda dice que no al aborto y en su nación no se permite cometer tamaño atropello, en el resto del Mundo se ponen tapones en los oídos, y a... correr. Pero si resulta que es Estados Unidos, el número 1, quien reconoce que los abortos que se están realizando son una violación de los derechos humanos, y aunque se busquen eufemismos, para no herir la sensibilidad del verdugo, lo que allí se comete es un vulgar asesinato, puede que el Mundo empiece a ver claro lo que está haciendo.

«Nos hemos equivocado... (decían algunas pancartas en Washington)... rectifiquemos. ¿Cuándo nos daremos cuenta en el resto del Mundo?... En España diez años más tarde, el mismo tiempo que tardan en llegarnos los avances tecnológicos de la NASA. No se si soy reiterativo, pero no puedo, aunque lo he dicho otras veces, pasar por alto la idea de que algún día el aborto será tan execrable para toda la sociedad, como hoy lo es el terrorismo. Pero resulta que hay cosas que no interesa que se vean así y se reparten gafas de madera y si hace falta se le ponen a la gente. En España, nos decía un documento TV hace poco, que hay diez familias esperando por cada niño adoptable. En estas instituciones pueden entregar los hijos, esas personas que no los desean.

Esperemos que esa fuerza política alternativa que se está formando, se impregne de humanismo cristiano y asuma en su programa ese anhelo de tantos españoles que desearíamos ver legalizado el derecho a la vida que tenemos todos desde el principio.

M.C.D 2018

Nueve provincias

Los flecos de la integración

M. Trapote

SON varios los flecos, como se dice ahora, de la brutal borrachera política que ha sufrido —para bien o para mal— la Comunidad autónoma durante los últimos diez días. El importante movimiento de la derecha, del centro-derecha —si se quiere— ha colapsado los despachos oficiales en Castilla y León. Pero lo cierto es que, además, los flecos que se han derivado del nacimiento del PP son el permanente asunto de conversación en las tertulias políticas de Valladolid.

El primero es, claro, el equilibrio de ideas y de razones que se han puesto sobre la mesa para evitar la sucesión del nuevo vicepresidente de la Junta en las Cortes generales.

El mecanismo, como se sabe, es sencillo. Cuando alguien renuncia al escaño —o no puede atenderlo por alguna razón justificada—, es sustituido por el primer candidato no electo de la lista electoral que compartía. Y en el caso de Burgos, circunscripción por la que fue elegido diputado Juan Carlos Aparicio, es María Pilar Urzay, actual procuradora regional por esa provincia en las Cortes de Fuensaldaña.

El problema fue solventado con rapidez y generosidad. Y se produjo porque, uf, si doña María Pilar renuncia a su escaño regional para engrosar la suculenta nómina de las Cortes Generales, el grupo parlamentario popular recibiría en su seno a uno de los más críticos a Aznar, con quien ha mantenido importantes diferencias y enfrentamientos. Un episodio reciente fue el oscuro asunto de unas facturas de hotel, cargadas a AP.

Sin embargo, aunque era lógico pensar que doña Pilar no aceptara el acta de diputada nacional para mantener la importante unidad del grupo aliancista (popular) en las Cortes regionales, no por ello pierde valor el hecho de que haya renunciado a un buen sueldo mensual con cargo a los presupuestos de las Cortes Generales. Un sueldo que, como se sabe, no tiene ningún procurador de Fuensaldaña, a no ser unas cuantas dietas que sólo en algunos casos son rentables.

Pero aún hay más asuntos pendientes, como es el caso de la integración de los demócratacristianos en las filas del nuevo PP. El caso más curioso, quizá, se verifica actualmente en la provincia de Segovia y se llama Modesto Fraile.

Curioso, sí. Y lo es porque mientras se producen noticias del experimentado político segoviano en la Prensa nacional, favorables a su intención de incluirse entre los afiliados al CDS, en Castilla y León suenan ciertas carcajadas al comentar esta nueva maniobra de don Modesto.

Los centristas comentan su intención de volver al fuero político de Adolfo Suárez. Y no dan crédito a sus oídos. No se lo creen. Incluso han trascendido ciertas quejas de algunos centristas, que no quieren volver a ver ni tan siquiera la sombra de don Modesto por la sede provincial de Segovia.

Rafael Calvo Ortega y el mismísimo Adolfo Suárez tendrán la palabra final. Evidente.

Más sencilla parece la incorporación al PP del palentino Guerra Zunzunegui, que fue elegido en 1986 diputado nacional por Valladolid en una de esas raras operaciones de «reconocimiento» y adecuación a las circunstancias. Guerra Zunzunegui ha sido bien recibido en Valladolid. Tanto dicen, que ya tiene un billete para Palencia en la sede popular de la capital. Con el enfado lógico, claro del todopoderoso Mañueco, presidente de la Diputación de Palencia.

Patrimonio aprobó el proyecto municipal de adaptación del Arco de Santa María

Burgos (Ana Isabel Angulo). — La Comisión Provincial de Patrimonio aprobó ayer el proyecto de adaptación de la torre del Arco de Santa María, promovido por el Ayuntamiento, al tiempo que dio un tratamiento favorable a octros dieciocho expedientes.

Treinta y cinco expedientes fueron estudiados ayer por los miembros que componen la Comisión de Patrimonio, en reunión presidida por el delegado territorial José Carracedo del Rey. Dieciocho recibieron un tratamiento favorable, mientras que otros fueron aprobados pero con prescripciones, otros fueron denegados y del resto se pidió información complementaria.

El tema más sobresaliente fue el del Ayuntamiento acerca de la adaptación y posterior instalación de un museo y oficina de información y fomento del turismo en el Arco de Santa María. Con este proyecto se adaptará el interior de la torre, volviéndole a su primitivo estado, mientras que el exterior permanecerá igual. También se recuperará un espacio, situado al final de la escalera. Allí se instalará una sala para los medios audiovisuales.

Por su parte, la Comisión ha pedido al Ayuntamiento que se restaure la bóveda de la Sala de Poridad.

También se estudió el expediente de la ONCE sobre diversas sustituciones de quioscos de la ONCE en el caso histórico de la ciudad. La comisión propuso que fueran de un color crema o gris-azulado.

La Junta de Castilla y León había promovido un expediente referente a un anexo en la Iglesia de Mahamud. La Comisión aprobó que la cubierta vuelva a su tradicional estado y se elimine un añadido existente en un muro.

En breve plazo, representantes de la Junta visitarán la iglesia de San Martín en Sotopalacios para elaborar un informe. Según el mismo, la Comisión dictaminará la posibilidad de subvención para arreglar el mencionado edificio.

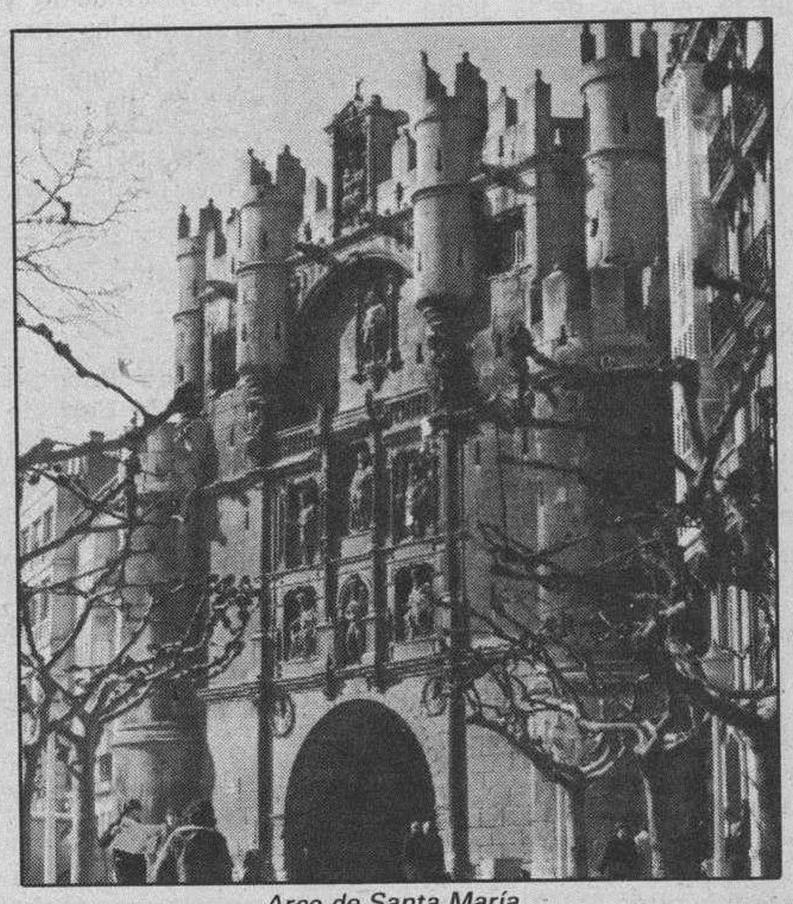

Arco de Santa María

Otro tema que se trató en la reunión de ayer versaba sobre el polémico asunto de la Torre de los Velasco de Lezana de Mena. La Comisión está a la espera del informe y mientras tanto, las obras continúan paralizadas.

Por último, denegó el proyecto de Manuel Arroyo sobre la modificación de una casa-palacio en Espinosa de los Monteros. En el proyecto se exponen alteraciones sustanciales en el edificio, motivos por los que este expediente ha recibido un trato desfavorable.

Se falló el I Certamen de Cuentos «Casa de Cultura de Gamonal»

Burgos (A). — En la mañana de ayer se falló el primer certamen de cuentos «Casa de Cultura» de Gamonal, Las Candelas 89. El resultado del mismo, en las distintas categorías, ha sido el siguiente:

Categoría 6 a 8 años: Primer premio: Francisco Javier Sanz San Martín, 7 años. Segundo premio: Laura García Hurtado, 7 años (Colegio «Rafael Díaz Reig»). Tercer premio: Alberto Miguel López, 8 años (Colegio Claudio Sánchez Albornoz).

Categoría 9 a 11 años: Primer premio: Estrella Paredes García, 10 años (Colegio «Blanca de Castilla, Jesuitinas). Segundo premio: Beatriz Martín Terceño, 10 años (Colegio «Jesús María»). Tercer premio: María José García Ortega, 11 años (Colegio «Díaz Reig»). Mención honorífica: José María Trascasa Benito, 11 años (Colegio «Díaz Reig»).

Categoría 12 a 14 años: Primer premio: Alfonso Santos González, 13 años (Colegio «Los Vadillos»). Segundo premio: Angel Bonc Fernández, 13 años (Colegio «Alejandro Rodríguez de Valcárcel»). Tercer premio: Marta Miguel López, 13 años (Colegio «Blanca de Castilla»). Mención: Rubén Sáiz Espinosa, 12 años (Colegio «Capiscol»).

Categoría 15 a 17 años: Primer premio: Blanca Azucena Pérez Maroto, 16 años (Colegio «San José Artesano»). Segundo premio: Ana Pilar Chaguen Olivas, 17 años (Colegio «Sagrada Familia»). Tercer premio: Carlos Zorrilla Villaverde, 17 años (Colegio «Félix Rodríguez de la Fuente»).

La entrega de premios, consistentes en lotes de libros, se celebrará en fecha sin determinar, pero dentro del programa de actos de la festividad de «Las Candelas», en la Casa de Cultura de Gamonal.

El jurado estuvo compuesto por el presidente de la comisión de cultura del Ayuntmaiento, don Enrique del Diego Simón, la coordinadora cultural del Ayuntamiento, doña Ana Parra Sancho y la bibliotecaria de la Casa de Cultura de Gamonal, Miriam Ruiz de la Fuente.

Rebajas electrodomésticos ¡¡VEA PRECIOS!!

- Frigoríficos desde ..... 26.900 Ptas.
- Aspiradoras Philips, Panasonic desde ..... 8.500 Ptas.
- TV. color, Sony, Philips, Elbe desde ..... 32.500 Ptas.
- Máquinas de afeitar Braun, Philips desde ..... 3.800 Ptas.
- Secadores desde ..... 1.250 Ptas.
- Lavadoras, encimeras, microondas, todo a ..... PRECIO SAMEC.

Primeras marcas: **PHILIPS, EDESA, SONY.**

SAMEC
Calzadas nº 36 · BURGOS

DÍA DEL NIÑO

FIESTAS PATRONALES
"SAN LESMES 89"

FESTIVAL BURGALÉS DE MARIONETAS

12'30 de la mañana
TEATRO AVENIDA

ENERO 28 SABADO

7'30 de la tarde
GAMONAL
Casa Municipal de Cultura

ENTRADA LIBRE

CASETAS DE OBRA
ALQUILER-VENTA
MOPRESA
Mantilla, 2 A - 3.º C.
Telfs. (983) 302444
VALLADOLID

SEX SHOP
- Venta y cambio de videos, películas Super 8.
- Proyección de videos en cabinas individuales.
- Revistas gran variedad en artículos de importación.

Calle Hospital Militar, 3.
(Junto Plaza Vega).
BURGOS
Abierto de 10 a 2 y 3,30 a 10.
Teléfono (947) 235191
(Domingos y festivos inclusive).

La publicidad de **Diario de Burgos** deja huella en cualquier sitio de Burgos y su provincia

Anúnciate en tu Diario

M.C.D 2018

Notas y avisos

Asociación Mutua de Militares y Familiares

Burgos (A.). — El día 29 del mes en curso, tendrá lugar la reunión de la Junta General de la Asociación Mutua de Militares y Familiares que se celebrará en el salón de actos de la Caja de Ahorros del Círculo, sita en el Paseo del Espolón, frente al Bar Pinedo.

La reunión de la Junta general dará comienzo a las once y media en primera convocatoria y a las doce en segunda, si no hubiese habido quorum suficiente en la primera.

Por ser de máximo interés los asuntos a tratar, rogamos la asistencia de todos los asociados.

Asociación cultural de la Tercera Edad

Burgos (A.). — A través de la presente nota informativa, se pone en conocimiento de los señores socios que el próximo día 5 de Febrero a las dos treinta horas de la tarde (14,30 horas) en los salones de la Ciudad Deportiva, tendrá lugar una comida seguida de animado baile, para festejar los carnavales.

Para mayor información de los interesados, se ruega pasen por Secretaría de la Asociación C/. Aranda de Duero, número 5-1.° Izquierda.

Asociación para la amistad y ayuda de viudos/as, separados/as

Burgos (A.). — La Junta directiva de esta Asociación a petición de sus miembros está programando para el mes de Febrero un ciclo de Conferencias sobre Psicología y Problemática que conlleva esta situación civil y socialmente.

Las charlas-coloquio estarán a cargo de profesionales de reconocido prestigio en Burgos.

A estas actividades podrán asistir tanto los socios como cualquier persona interesada en estos temas y que precise información y ayuda para superar las situaciones que se les planteen.

No obstante, para más información pueden dirigirse por escrito al apartado de Correos número 900 de Burgos.

Escuela Universitaria de Graduados Sociales de Salamanca

Seminario de Burgos: Obra social de la Caja de Ahorros del Círculo Católico de Burgos. Exámenes de tesina y reválida fin de carrera. Hasta el próximo día 9 de Febrero queda abierta la matrícula para los exámenes de tesis y reválida para la obtención del título de graduado social, a efectuar en la Secretaría del Seminari de las 19,30 a las 21 horas, los martes, miércoles y jueves.

Concurso de promoción de la oferta turística española en el exterior

Burgos (G. C.). — El Gobierno, mediante una resolución del Instituto de Promoción del Turismo de España, del Ministerio de Transportes, Turismo y Comunicaciones, que aparece publicada en el Boletín Oficial del Estado del día 26 de Enero, ha convocado concurso para la formalización de contrato de acciones concertadas de promoción y comercialización de la oferta turística española en el exterior durante 1989. Mediante esta convocatoria se pretende potenciar la acción pública de promoción turística en el exterior estimulando, mediante el procedimiento de la acción concertada, la iniciativa privada a dar a conocer los recursos y servicios turísticos españoles en los principales mercados emisores de turismo

Daniel Céspedes, presidente de ANPE: «El profesor debe ser el eje de la reforma educativa»

Burgos (I. Pascual).— Con la presencia en Burgos del presidente del sindicato de profesores de enseñanza —ANPE—, se reanudaron ayer las tertulias de las «Sopas de Ajos», que mensualmente celebra la Asociación Democrática de Mujeres Conservadoras. El presidente de ANPE manifestó en su conferencia sobre el sistema educativo actual que «está haciendo aguas y que la unidad europea no se logrará hasta que no se coordinen sus sistemas educativos».

Daniel Céspedes, presidente de ANPE estuvo ayer en Burgos.

Daniel Céspedes lleva ocho años al frente del sindicato ANPE y pertenece a la comisión permanente del Consejo Escolar del Estado.

Céspedes desarrolló en sus conferencias tres aspectos interrelacionados: Nacimiento de la sociedad del conocimiento, análisis de la sociedad española actual y sistema educativo y, finalmente, lo que ANPE considera que son las soluciones al reto español y de la Comunidad Europea para conseguir la unidad de ésta.

Céspedes antes de entrar de lleno en lo que es el sistema educativo, criticó algunos aspectos de la sociedad actual, que destina más dinero a la «cultura de la poltrona que a la educación».

El presidente de ANPE manifestó que hay que buscar una educación-respuesta a los problemas que tiene la sociedad española. Para Céspedes se acabaron las excusas del ex-ministro Maravall que achacaban todos los males educativos al régimen anterior, «la realidad es que habiendo acrecentado los presupuestos de forma considerable, no se trataba pues de destinar más dinero, sino del uso que se hacía de él y, verdaderamente el dinero de esta época fue destinado más a crear puestos docentes para cubrir los destinos de las personas afines al partido en el poder que a hacer una estructuración de las necesidades reales del sistema educativo».

Otro factor preocupante que destacó Céspedes es la poca atención que la figura del profesorado está recibiendo en este momento, «se está potenciando y es natural, porque son elementos de la comunidad educativa, a los alumnos y a los padres, pero lamentablemente al profesor cada día se le degrada más y se le impide el ejercicio libre de su profesión. Lo que no se puede olvidar jamás es que los padres y los alumnos pasan por la escuela, pero los profesores son elementos estables y en torno a ellos hay que ejercer una política de dignificacicón profesional que en estos momentos no sentimos».

Sobre la reforma del sistema educativo, Céspedes, manifestfó que si «sólo se va a limitar a cambiar estructuras con viejos ideales no va a valer. La reforma tiene que ir a la dotación de ciudadanos útiles y libres para la convivencia, a potenciar los valores morales y a enseñar a estudiar».

«La reforma de las edades —continuó— corre peligro porque quedan bachilleratos muy cortos y se va a diferenciar mucho lo que es el bachillerato científico del humanístico. Por otra parte, toda reforma que no vaya con la garantía de su coste asumido por el Gobierno será una reforma de papel si esos medios económicos no se ponen como compromiso político. Las carencias que vive la escuela pública no se corresponden con esa grandilocuencia del discurso político en el que se dice que se han volcado tantos recursos, mientras se está viendo la carencia de maestos de apoyo, de planes de formación de especialidades, sobre todo de idiomas extranjeros y otras muchas deficiencias».

Para Céspedes la reforma no contempla lo que debe ser el reto tecnológico del futuro y manifiesta que mientras la reforma no empiece haciendo el eje de ella al profesor, difícilmente podrá haber una solución de futuro.

Fiesta de Santo Tomás de Aquino en el Colegio Sagrada Familia

Burgos (C.S.F.). — Ayer, viernes, celebró anticipadamente el Colegio Sagrada Familia la Fiesta de Santo Tomás de Aquino, patrono de los estudiantes.

Si bien la jornada fue lectiva, se realzó la figura del doctor Angélico con una eucaristía en la iglesia parroquial de Santo Domingo de Guzmán y con un acto cultural a cargo del alumnado de C.O.U.

Se inició el acto académico y el litúrgico con la explicación detallada del cuadro de Zurbarán, titulado la Apoteósis de Santo Tomás de Aquino, cuadro que presidió toda la sesión.

El amor a la verdad y la vigencia del Aquinatense por su filosofía perenne, juntamente con algunas anécdotas de la vida del Santo fundamentaron las disertaciones de los alumnos de C.O.U. Estos alumnos asistieron a la Conferencia del profesor Agustín Sánchez Vidal, titulada vanguardias literarias: Buñuel, Lorca y Dalí. El resto del Bachillerato asistió, por turnos a la proyección de detalles, un tanto desconocidos de nuestra bella Catedral burgalesa.

Falleció el hostelero Arturo Barriocanal

Burgos (DB). — Ha fallecido en nuestra ciudad, confortado con los Santos Sacramentos, el industrial hostelero burgalés, don Arturo Barriocanal Alegre, titular del Hotel «Corona de Castilla», de Burgos.

La noticia de su fallecimiento, registrado a los 61 años de edad, víctima de una afección cardiaca ha causado hondo sentimiento en Burgos, de modo especial en el gremio hostelero donde desempeñó toda la vida su labor profesional y donde gozaba de prestigio y especial estima.

Las honras fúnebres tendrán lugar a mediodía de hoy.

Descanse en paz y reciban sus familiares —entre ellos nuestro querido compañero Emilio, hermano del fallecido— el testimonio de nuestra condolencia.

La Facultad de Teología celebró ayer la fiesta de Santo Tomás de Aquino

Burgos (F.T.). — Como se había anunciado, ayer se celebraron los diversos actos programados en la Facultad de Teología. Por la mañana, con asistencia del claustro de profesores y los alumnos de los diversos ciclos, tuvo lugar una concelebración eucarística presidida por don Teodoro Cardenal, arzobispo y gran canciller, a quien acompañaba el decano, doctor Abelardo del Vigo.

Don Luis Martínez Fernández, durante su conferencia.

En su homilía, el Prelado destacó la vida y la obra de Santo Tomás, quien supo unir fe-razón, ciencia y santidad. El Santo es un estímulo para seguir inculturizando hoy la fe en nuestras circunstancias históricas. La fe es creadora de cultura. En este sentido, el presidente, en un momento de su homilía, se refirió expresamente, a título de ejemplo, al gran-proyecto de la Iglesia castellano-leonesa, «Las edades del hombre».

Por la tarde, en el Aula Magna, con concurrida asistencia, el profesor doctor Luis Martínez Fernández, del vicariato castrense, pronunció una conferencia sobre «Santo Tomás en la encrucijada de lo viejo y lo nuevo». El ponente, tras situar a Santo Tomás en las corrientes culturales de su tiempo, revalorizó su figura de cara a la labor de los teólogos en nuestro propio contexto histórico y cultural.

Si se confirman los rumores de la inminente publicación del esperado documento papal sobre el Sínodo de los Laicos la Facultad de Teología tiene previsto ofrecer la presentación pública de dicho documento el próximo viernes.

El Aula Magna estuvo muy concurrida de público, formado principalmente por sacerdotes y alumnos de la Facultad, público que dedicó al orador una cerrada oración.

M.C.D 2018

El Orfeón Mirandés «José de Valdivielso» y la Coral Polifónica La Salle, ganadores del Concurso de Corales

Burgos (DB).— Los miembros del jurado del II Concurso Provincial de Corales que se ha celebrado durante los días pasados en el salón de Música de Las Bernardas, ha otorgado el primer premio de dicho certamen a las corales Orfeón Mirandés «José de Valdivielso» de Miranda de Ebro y a la Coral Polifónica La Salle, de Burgos. Al otorgarse el primer premio a dos corales, ha quedado desierto el segundo premio. Los ganadores recibirán placas conmemorativas y un trofeo.

El tercer premio recayó en el Coro Santa María La Real y Antigua de Gamonal, que recibirá una placa acreditativa. Todas las agrupaciones corales participantes recibirán un premio de participación de 25.000 pesetas y el consiguiente diploma. Las corales residentes en localidades que no sea la capital recibirán, además, un plus de desplazamiento de 30.000 pesetas.

El jurado calificador ha manifestado su satisfacción por la ilusión y calidad de todos los grupos participantes y señala que, dadas las circunstancias especiales se conceden menciones honoríficas al Coro Parroquial Melgarense y al Coro de Jubilados de la Caja de Ahorros Municipal de Miranda.

Asimismo, dicho jurado calificador, que recibirá un diploma acreditativo, se congratula del éxito obtenido en este concurso, puesto que durante los tres días que ha durado, el público ha ocupado totalmente la sala de Las Bernardas, entre los que no han faltado los hogares de la «Tercera Edad» de Burgos.

La entrega de premios se realizará en el mismo lugar de actuación el domingo, día 5 de febrero a las 11 de la mañana, velada en la que intervendrán, como ya se había anunciado, las Corales ganadoras, el Orfeón Burgalés y la Coral Juvenil La Salle.

Burgos en la Asamblea de la Federación de Agrupaciones de Folklore

Burgos (D.).— «Durante los días 20 y 21 del presente mes se ha celebrado en Madrid la Asamblea General Extraordinaria de la Federación Española de Agrupaciones de Folklore.

A la misma asistieron los representantes de los grupos de danzas burgaleses que pertenecen a mencionada federación, «Estampas Burgalesas», «Tierras del Cid», «Diego Porcelo» y «Familia Castellana» de Miranda de Ebro.

En el orden del día estaba prevista la votación para la renovación de la Junta directiva cuyo resultado final fue: presidente, Milagros Carrasco, quien a su vez dirige el Festival Internacional del Mediterráneo que se celebra en Murcia; vicepresidente, Rosa do Barros, representante de la FEAF en Castilla y León; Andrés López, representante de Cantabria y Julio Méndez, representante de Galicia.

Por los representantes burgaleses, todos ellos miembros también del Comité de Folklore «Ciudad de Burgos» se comentó la aprobación por parte de los Ayuntamientos de Pamplona, Logroño, Burgos, León y Santiago de Compostela, del proyecto del festival de folklore a realizar en estas cinco ciudades, denominado en principio cinco ciudades bailan en el Camino de Santiago, proyecto presentado por la Federación y que será organizado en las ciudades comentadas por ésta en unión del Comité de Folklore.

Dicho proyecto se basa en un espectáculo de danza, luz y sonido, que será dirigido por el prestigioso director y escenógrafo Roberto Carpio y del que ya se están haciendo gestiones con los grupos que participarán de cada ciudad».

El Cabildo Metropolitano y el barrio de San Julián honraron con diversos actos a su Patrono

Burgos (R.R.).— El Cabildo Metropolitano, en el Hospital de Barrantes, y los vecinos del barrio burgalés de San Julián, en la parroquia del mismo nombre, celebraron ayer con diversos actos religiosos y populares la festividad de su Patrono.

Ayer, festividad de San Julián, Obispo, los miembros del Cabildo y la S.D. San Julián, en el «día grande» de sus fiestas patronales, honraron con alegría y espíritu religioso-popular renovado la festividad del Santo burgalés.

A las once y media de la mañana, en la Residencia-Hospital de Barrantes, que contó con la presencia de numerosos residentes, tuvo lugar una misa oficiada por el canónigo don Juan Cardenal Fernández y a la que asistió el Cabildo Metropolitano en pleno presidido por don Vicente Proaño, Vicario General de la Diócesis. Al finalizar la celebración eucarística se dio a venerar a todos los asistentes la reliquia del Santo burgalés.

Por otra parte, y coincidiendo con el «día grande» de sus fiestas mayores, los vecinos del barrio de San Julián y en particular la Sociedad Deportiva del mismo nombre, organizadora de los actos, conmemoraron asimismo la festividad de su Patrono.

La jornada festiva dió comienzo a las diez de la mañana con los tradicionales disparos de cohetes, dianas anunciadoras y pasacalles que recorrieron todo el barrio amenizados por la Escuela de Dulzaineros de Capiscol.

Tras ser recibidas las distintas autoridades municipales en el Centro Cultural, a las doce del mediodía tuvo lugar una misa concelebrada en la parroquia del barrio y a la que asistieron el alcalde de Burgos, José María Peña, acompañado de los concejales Muñoz Guillén, Hervás y Pereda, por parte del Ayuntamiento burgalés, además de distintas autoridades y representaciones del barrio de San Julián.

El Ayuntamiento estuvo presente en la parroquia de San Julián.

En Barrantes, la fiesta de San Julián volvió a tener un gran significado.

Una vez concluída la misa, el centro cultural sirvió de marco para la recepción dispensada a las distintas personalidades congregadas. Esta jornada festiva se cerró con los distintos bailes amenizados por el grupo musical Scanner.

Hoy, fin de fiestas en San Julián

Las fiestas, que junto a la organización de la Sociedad Deportiva han contado con la colaboración de diversas entidades y asociaciones del barrio, tocan hoy a su fin después de haberse prolongado por espacio de dos semanas, en la segunda quincena de Enero.

El grupo Scanner volverá a amenizar, desde las siete y media de la tarde, los bailes vespertinos y nocturnos, tras los típicos disparos de cohetes, dianas y pasacalles matinales. Asimismo, está previsto que a partir de las ocho de la tarde Agora T.I. ponga en escena su última representación teatral «Fuera de Quicio», original de Alonso de Santos, en el salón de actos del Colegio Padre Manjón.

Las fiestas de San Julián han incluído desde el pasado día 13 de Enero actividades teatrales, musicales y festivales-homenaje a la Tercera Edad, así como programaciones deportivas y pictóricas.

Tres galerías de Castilla y León en Arco 89

Burgos (DB).—Las galerías A Ua Crag (Aranda de Duero-Burgos), La Casa del Siglo XV (Segovia) y Evelio Gayubo (Valladolid) tomarán parte en la Feria Internacional de Arte Contemporáneo Arco 89, que tendrá lugar del 9 al 14 de Febrero en el Recinto Ferial de la Casa de Campo de Madrid.

En esta octava edición de Arco asistirán 191 galerías (114 extranjeras y 77 españolas), procedentes de Alemania Federal, Argentina, Austria, Bélgica, Brasil, Colombia, España, Francia, Gran Bretaña, Grecia, Holanda, Italia, Japón, Portugal, Suecia, Suiza y Estados Unidos. Además de los establecimientos de arte, que ofrecerán obras de más de 1.200 artistas contemporáneos, participarán en el certamen revistas especializadas y entidades públicas y privadas relacionadas con la cultura. Como actividades paralelas, Arco 89 incorpora los III Encuentros Internacionales en el Arte Contemporáneo, dedicados a «Los museos, hoy: funciones y posibilidades» y «Las colecciones de fotografía: públicas y privadas», y el certamen internacional «Videoarco», en los apartados de video informativo y videocreación.

Es la segunda ocasión que el grupo A Ua Crag está presente en Arco, donde ya en la anterior edición su presencia fue recibida con críticas muy favorables.

Triunfó la Orquesta «Wojciech Rajski»

En la Filarmónica alcanzó ayer el éxito esperado la Orquesta polaca «Wojciech Rajski», que como de costumbre tomó por marco el auditorio de la Caja de Ahorros del Círculo Católico. El programa se basó en Janiewicz, Rossini, Gorcki y Britten.

M.C.D 2018

"Con la integración liberal en el P.P. debemos olvidar todos nuestras peripecias personales", dice López Henares

Burgos (R. G.).—El Comité de Coordinación regional del Partido liberal se reunió ayer en Burgos para informar de la decisión del ejecutivo nacional de integrarse en el Partido Popular

El comité de coordinación regional del PL se reunió ayer en Burgos presidido por el senador palentino José Luis López Henares.

En ella estuvieron presentes parlamentarios y miembros de las ejecutivas liberales de toda la Región.

En una posterior rueda de prensa el senador por Palencia José Luis López Henares que actuó de presidente en la reunión del comité de coordinación regional, indicó que la posición del comité ejecutivo nacional había sido la de apoyar por unanimidad la integración y que tan sólo se habían producido dos tipos de "observaciones" a la integración. La primera de carácter sentimental, se apoyaba en la pérdida de la identidad liberal ["sin perjuicio de que las ideas estén allí representadas porque sino no nos intregraríamos"], y en segundo lugar por el reconocimiento de las posibles dificultades personales que conlleva la integración, habida cuenta de las experiencias que hemos tenido hasta ahora. No en balde, añadió, "una de las grandes acusaciones que se ha hecho no sin razón, ha sido la dificultad del centro-derecha para lograr la coordinación de esfuerzos y la formulación de una plataforma conjunta. Las experiencias están ahí y efectivamente estas experiencias son amargas en muchos casos, desalentadoras incluso, y hay que reconocer que esta dificultad podía existir y así se ha señalado por alguno de los miembros del comité ejecutivo nacional".

Sin embargo, precisó, "el clima que se ha suscitado con la aparición del Partido Popular, con los acuerdos del congreso, la aprobación de la ponencia política, que es esencialmente renovadora con la incorporación de nuestras ideas y la acogida muy cálida, por parte de las personas del antiguo partido de AP, permiten augurar el deseo de conseguir esta integración".

El senador y vicepresidente del Grupo Liberal en el Consejo de Europa constestó afirmativamente al temor de que los planteamientos liberales se diluyan por la acción de los sectores más conservadores representados en el Partido Popular. «Ese temor es lógico, dijo, y debemos ser vigilantes en ese sentido, pero afortunadamente el componente liberal en este nuevo partido y así queda expresado en la ponencia política, es muy relevante».

Olvidar la peripecia personal

El senador liberal manifestó por otra parte refiriéndose a la posibilidad de que las personas de su grupo puedan quedar marginadas de las listas en las próximas elecciones que la construcción de esta alternativa es un "acto de grandeza, lo suficientemente alentador como para que debamos huir todos de nuestra peripecia personal. Tenemos el convencimiento de que el hueco que vamos a encontrar cada uno de nosotros en este partido, dijo, va a depender exclusivamente de la calidad personal, del esfuerzo de cada uno, y de las ganas de trabajar porque el nuevo Partido Popular está en la idea de incorporar sin distingos de su procedencia, a todos aquellos que sinceramente —y ese es nuestro propósito—, quieren colaborar en este nuevo proyecto. Luego ese temor no le tenemos.

Sobre la incidencia de los partidos localistas en el proyecto Popular declaró que "si ideológicamente no hay objecciones fuertes, lo que hay que procurar es la incorporación de estos grupos a esta opción poque si no, podrían convertirse en elementos perturbadores. Es conveniente, afirmó, que ahora que estamos integrándonos en Europa que las cinco o seis opciones políticas que básicamente vertebran el horizonte político europeo, tengan su cristalización en España y que estas no se subdividan en partidos pequeños y localistas que acaban muchas veces siendo opciones personales".

Mañana domingo el senador liberal participará en la asamblea previa del grupo Liberal en el Consejo de Europa en donde expondrá las razones que han llevado a su partido a la integración.

El Partido Verde presentará candidatura al Parlamento Europeo

Olga Gonzalvo Navarro
Secret. Provincial del Partido Verde - Burgos

EL próximo mes de junio el Partido Verde, concurrirá a las Elecciones para el Parlamento Europeo solicitando al pueblo español su apoyo y su voto.

En síntesis, estos son algunos de los puntos prioritarios de su programa europeo:

— Intensificar la protección de la fauna y flora europeas, estableciendo un inventario general de especies protegidas.

— Plan Especial de Vigilancia Nuclear, complementado con Leyes de Control relativas a la ubicación de los residuos.

— Campaña General Inter-Europea contra el SIDA y la droga, complementada con Leyes de Protección a los marginados.

— Promover una Ley de Programa Educacional Medio-Ambiental a incluir en los sistemas educacionales básicos, a nivel comunitario.

— Favorecer al máximo la distensión europea Este-Oeste, abogando por el desarme, para conseguir que éste se complete en lo que respecta a las armas nucleares y se intensifique en las convencionales.

— Establecer un Plan Conjunto Europeo de la lucha contra el paro, problema éste que por los millones de personas que lo sufren, equivale en cuanto a población, al «sexto país» de la Comunidad.

— Incrementar al máximo la relación Norte-Sur, con incremento del porcentaje de apoyo a los países subdesarrollados.

— Establecer a nivel comunitario un Fondo de Emergencia Ecológica, que se denominaría «Socorro Verde», destinado a atender la solución de importantes problemas ecológicos y medio-ambientales que pudieran presentarse inopinadamente.

— Plantar el fin del crecimiento ilimitado de las grandes urbes, y favorecer la vuelta al campo y a las pequeñas agrupaciones urbanas.

— Dar prioridad a la solución de los problemas agrícolas y ganaderos, fomentando la expansión de estas actividades.

— Establecer un Plan General de Vigilancia y Control sobre la aplicación de pesticidas, herbicidas, conservantes, etc., y prohibir o controlar la irradiación de los alimentos.

— Crear una comisión de ministros del Medio Ambiente (Departamento que deberá haber en cada país comunitario), que aborde de forma constante y efectiva los problemas en este área.

———————

El impacto combinado de la deforestación, la desertificación (nuestro país es uno de los que más rápidamente se desertizan en el Mundo), la acidificación, la contaminación, la erosión del suelo, la grave contaminación de ríos y mares, la incesante destrucción de especies vegetales y animales, junto al progresivo y constante deterioro de la capa de ozono, suponen un crimen de gigantescas proporciones contra nuestros sucesores y una amenaza imprevisible para la vida en el Planeta. Nunca, en toda la Historia del hombre, había sucedido que una sola generación pudiera causar tanto daño, en forma tan profunda y constante. En nuestras manos está aún la capacidad de evitar que tal situación persista. ¡Hagámoslo! Escribe al Apartado de Correos, número 248 - Burgos.

Presentada en Burgos la Plataforma Alternativa sobre las Drogas

Burgos (R. G.).—La Plataforma Alternativa sobre las Drogas (PAD) creada el pasado 20 de agosto en Madrid e inscrita en el Registro Oficial de Asociaciones el pasado mes de octubre, hizo ayer su presentación en Burgos en un acto público celebrado en la Casa de Cultura.

En él participaron el abogado madrileño Antonio Monsalvo, el presidente de la Asociación ACDA Ginés Pitaluga, el periodista y miembro de la ejecutiva radical Nino Olmeda y José Moral coordinador de movimientos sociales del comité central del PCE.

La PAD está integrada por 18 personas que cumplen la doble condición de formar parte de la Plataforma a título individual y en representación de diversos colectivos profesionales de jueces, policías, movimientos vecinales y asociaciones que han asumido sus contenidos.

La PAD aboga por la legalización regulada de los productos derivados del cannabis, que afectaría a dos millones de consumidores, y por la administración de la heroína a través de la red sanitaria pública, como alternativa al fracaso del Plan Nacional sobre las Drogas elaborado por el Gobierno.

Junto a ello proponen tambien medidas estructurales de fondo contra las causas de las drogodependencias y especialmente contra el paro, el fracaso escolar y la marginanción.

Reclaman a su vez medidas preventivas integradas en la estructura educativa, alejadas de tabúes y que proporcionen información veraz y rigurosa sobre los usos y los efectos de todas las drogas, dentro de una política integral de educación para la salud; y acuerdos económicos asistenciales que proporcionen ayuda eficaz inmediata a todos los drogodependientes que las necesiten, con el fin de acabar con la situación actual que derivó por ejemplo el pasado año en la muerte de 350 jóvenes por sobredosis.

A su juicio la legislación actual repercute negativamente tanto en los aspectos sanitarios (aumento del SIDA, escalada de muertes por consumo de heroína adulterada, dificultad para establecer pautas de consumo racional y estrategias de prevención de consumo) como en los aspectos criminógenos. El prohibicionismo en su opinión criminaliza a amplios sectores de la sociedad, crea una base social para el crecimiento de las mafias, y genera una escalada de precios y delincuencia a pesar de que según sus estudios, el Estado se gasta anualmente dos millones de pesetas por heroinómano.

El aumento del poder de las mafias, que manejan unas cantidades de dinero y de poder desorbitantes al margen de cualquier control, socava, dicen, las bases del Estado de Derecho, corrompe los aparatos del Estado y contribuye decisivamente al aumento de la delincuencia y de la inseguridad ciudadana. En estas circunstancias el Estado no sólo es incapaz de ejercer el menor control sobre dichas mafias sino que además, las vinculaciones como se ha demostrado del dinero negro con las instituciones financieras, con el capital inmobiliario, o especulativo o con el tráfico de armas, escapan totalmente a cualquier tipo de fiscalización democrática.

La renuncia de Juan Carlos Aparicio al escaño de diputado

El diputado del Grupo Popular, Juan Carlos Aparicio ha presentado ya la renuncia a su escaño de diputado, según informaron a «Europa Press» en fuentes parlamentarias.

Como publicamos ya, Aparicio será sustituido en el Congreso de los Diputados por Agustín de la Sierra Herrera, del Partido Popular, que se presentó a las elecciones generales en la candidatura de Coalición Popular por Burgos, circunscripción por la que también fue elegido Juan Carlos Aparicio, que en aquellos momentos militaba en las filas del Partido Liberal.

Actividades sindicales

La Federación del Campo de la USO, siguiendo en su idea de realizar las revisiones correspondientes al año 88 lo más pronto posible, ha convocado a la Asociación de Empresarios de Agricultores y Ganaderos, así como a CC.OO. y a U.G.T. para celebrar una reunión el próximo día 1 de Febrero en los locales de este sindicato que tiene en Aranda de Duero.

M.C.D 2018

La Lotería Primitiva dejó un premio de más de seis millones en nuestra ciudad

Burgos (J.G.).— En el sorteo de la Lotería Primitiva, celebrado el pasado jueves, dejó en nuestra ciudad un premio de más de seis millones de pesetas, al acertar cinco de los números más el complementario.

Puestos al habla, con las oficinas centrales del ONLAE, nos confirmó, que el acertante burgalés, tenía un boleto premiado con la suma de 6.481.226 pesetas y que el boleto era múltiple, por lo tanto al afortunado jugador le ha correspondido la citada cantidad más lo que le corresponde, por ser múltiple, ya que esto va en relación al número de apuestas.

Enhorabuena al afortunado y a seguir con la suerte.

Cena medieval «Las bodas del Papamoscas»

Burgos (A). — Hoy, sábado, a las 9,30 de la noche tendrá lugar una cena medieval con la escenificación de los «Amores del Papamoscas con la Flora» fantasía castellana original de Angel del Campo Camino y que llevará a escena la Coral Hispana y Danzas «Doña Sol». Los comensales, 40 personas de Madrid, hombres de ciencia encabezados por el doctor Ferrer podrán degustar los 15 platos del «menú de San Lesmes» desde el «Caldo mondongo» hasta «Canutillos rellenos de crema».

La cena tendrá lugar en el restaurante el Cid. Entre los asistentes se encuentra junto al hombre de ciencia, el escritor de libros sobre temas folklóricos y culinarios que podrá dar fe del folklore burgalés y la cocina castellana.

Un momento de la asamblea de la Cooperativa «Luis Labín», celebrada ayer.

La Cooperativa «Luis Labín» ejercitará acciones judiciales contra el alcalde

Burgos (J.A.G.).—La asamblea general de la Cooperativa «Luis Labín», reunida ayer, facultó al consejo rector de la sociedad para ejercitar acciones judiciales contra el alcalde y el grupo municipal de SI por las manifestaciones en torno a la enajenación directa a la cooperativa de la polémica parcela del polígono «Río Vena».

Con asistencia de numerosos socios, que abarrotaban el salón de actos de la Caja de Ahorros Municipal en Gamonal, la Cooperativa «Luis Labín» celebró su anunciada asamblea extraordinaria en la que se aprobó por casi total unanimidad [hubo solamente que registrar una abstención] el ejercicio de acciones judiciales —probablemente una querella criminal— contra José María Peña, portavoz de SI, por las manifestaciones en las que se involucró a la sociedad en presuntas ilegalidades a raíz de la venta directa, por la anterior Junta, de una parcela en el polígono «Río Vena».

En este sentido, Rafael Prieto, director-gerente, hizo una exposición de los hechos, rechazando las acusaciones realizadas desde el grupo mayoritario del Ayuntamiento. Aseguró que en la sesión informativa convocada se habían dicho «falsedades, mentiras y falacias» y que todo ello había perjudicado la imagen y la honradez «no sólo de la cooperativa sino también de los socios»

Prieto, que al final de la asamblea valoró positivamente el respaldo y el voto de confianza recibido por el consejo rector, aseguró que la postura de este órgano es la de «ir al máximo de las acciones», si bien no explictó en qué iban a consistir porque el asunto, dijo, está en manos de los servicios jurídicos.

Indicó, asimismo, que se iban a agotar los plazos legales —dos meses a partir de los hechos— y hacer el mayor esfuerzo para estudiar bien el tema y presentarlo lo más completo posible ante las instancias judiciales.

Rafel Prieto, en coincidencia con intervenciones de distintos socios, aseguró que en la cooperativa «no hay oscurantismo» e insistió en que el alcalde y SI quieren «utilizar políticamente este asunto, y, de paso, hacer desaparecer la cooperativa, con lo que algunos saldrían ganando».

En la asamblea de ayer se trató un segundo punto, referido a la parcela que la cooperativa adquirió en reciente subasta municipal de terrenos en el polígono de Fuentecillas.

Puntualizaciones de la empresa «Comercial Cointra» sobre los problemas de unas viviendas de la Junta

Burgos (DB).— La firma «Cointra» nos envía un escrito referido a un trabajo insertado en nuestras páginas y relacionado con los problemas de unas viviendas subvencionadas por la Junta de Castilla y León. Este es el texto:

«En el artículo publicado el día 5 de Enero de 1989 en el periódico de su digna dirección, y bajo el título: «Graves problemas en unas viviendas subvencionadas por la Junta de Castilla y León», se producen inexactitudes de información que afectan a nuestro prestigio de marca seria y solvente y que pueden crear innecesarias e infundadas alarmas entre los usuarios de nuestros productos.

El diario dice textualmente: «Las calderas Cointra, previstas inicialmente, no estaban homologadas, por lo que la misma marca las cambió...».

Queremos ponerle de manifiesto y rogarle lo publique en su periódico, que es absolutamente falso que Cointra haya sustituido las calderas porque no estaban homologadas, ya que en los 30 años en que nuestra marca está presente en el mercado, a través de sus productos a gas, jamás ha fabricado ni distribuido un sólo producto sin haber obtenido previamente la homologación oficial del Ministerio de Industria y Energía y su correspondiente contraseña.

Lo que sí ha hecho Cointra, en beneficio de las Comunidades Vecinales de la Plaza de San Juan de los Lagos, ha sido sustituir las primeras calderas instaladas, correspondientes a un modelo anterior, por otras más modernas, de tecnología electrónica y con mayores prestaciones.

Este cambio se ha realizado a petición de los responsables de la obra y como consecuencia de que, habiendo estado la misma paralizada durante cuatro años, las primeras calderas suministradas e instaladas ofrecían pocas garantías de funcionamiento fiable, debido al estado de abandono padecido durante este largo período de inactividad. Cointra entendió que debía atender esta demanda y, en beneficio de los usuarios, procedió al cambio.

Referente a la problemática, que parece existir, como consecuencia de un posible inadecuado sistema de evacuación de gases quemados, queremos informarle que esta circunstancia es completamente ajena al producto y a su marca y, en consecuencia, no parece justo ni razonable que Cointra aparezca involucrada en un asunto en el que carece de responsabilidad, aspecto, este último, que quedó basolutamente constatado en la reunión celebrada el lunes, día 16 de los corrientes, por representantes de esta empresa con los correspondientes de esa Administración Autonómica.

Dándole las gracias por anticipado, y rogándole, una vez más, tenga a bien aceptar nuestra petición de divulgación de la presente en el periódico que usted dirige, aprovechamos esta oportunidad para quedar a su disposición y saludarle atentamente.— Comercial Cointra, S.A., Departamento de Marketing. Pablo Sexmilo Beltrán de Heredia».

el lunes
Comienza nuestra tradicional
GRAN VENTA ESPECIAL
que le ofrece JAVIER?
¡NO ES UNA LIQUIDACION!
SON ARTICULOS PARA REGALO SELECCIONADOS A PRECIOS INCREIBLES
aproveche esta única oportunidad anual
JAVIER
Plaza Mayor, 17 • San Lorenzo, 1
BURGOS
GS PUBLICIDAD

RESTAURANTE LOS BRASEROS
Ctra. Logroño, Km. 102
HOY, SABADO, DIA 28, CENA BAILE, CON ORQUESTA
RESERVAS: TELEFONO 42 12 01, O EN EL RESTAURANTE

M.C.D 2018

Los generales Martín Casaña y González Novarbos y el coronel Ausín, con el capitán general.

Aspecto del Salón del Trono, durante la imposición de condecoraciones.

El capitán general condecoró ayer a cincuenta y tres personas, entre ellas, tres civiles

Burgos (A. S.).—A última hora de la tarde de ayer, el capitán general, don Andrés Cassinello Pérez, condecoró a cincuenta y tres personas, entre ellas a los generales don Ramón Martín Casaña, gobernador militar de Bilbao y jefe de la Brigada Motorizada LII, y don José Miguel González Novarbos, gobernador militar de Vitoria, a quienes se ha concedido la Gran Cruz de la Real y Militar Orden de San Hermenegildo.

Cabe destacar que se impusieron condecoraciones a los civiles doña Teresa Nebreda Casado y don Baldomero Charcán Domingo (Cruz del Mérito Militar, con distintivo blanco, de tercera clase) y doña Mercedes López-Linares González, de cuarta clase, Cruz que, asimismo, recibieron nueve guardias civiles, tres cabos primeros, un cabo segundo y cuatro soldados.

El acto, con la solemnidad propia del caso, se desarrolló en el Salón del Trono del palacio de Capitanía General, habiéndose situado a la derecha de la primera autoridad militar los generales don Julián Hernaiz, Medalla Militar; don Bernabé Muñoz Gracia, jefe de la JIEA, y gobernador militar, don Celso Ruiz Nicoláu. A la izquierda se situó el Estado Mayor presidido por su jefe, general don José de Cea García. En el centro de la amplia estancia formaron los condecorados y a los lados izquierdo y derecho, representaciones de Armas, Cuerpos y Servicios, y familiares de los condecorados.

A la una y media de la tarde en punto, según lo previsto, el comandande don Ramón Alegre leyó las órdenes de concesión correspondientes, procediéndose seguidamente, por el capitán general, a la imposición de las condecoraciones, mientras la megafonía dejaba oír marchas militares. El teniente general Cassinello impuso todas las condecoraciones, menos las correspodientes a los comandantes don Jorge Hernaiz Manuel (Cruz de San Hermenegildo) y don Pedro Hernaiz Manuel, a quienes se las impuso su padre, nuestro ilustre paisano el general don Julián Hernaiz.

Tras el acto referido, tomó la palabra, en nombre de todos los condecorados, el general Martín Casaña, como más antiguo, diciendo, entre otras cosas, lo que las reales Ordenanzas previenen sobre que se debe subordinar todo al cumplimiento del deber, pero que bajo cada uniforme hay un hombre que, en definitiva, tiene derecho a sentirse orgulloso y satisfecho de que se le reconozcan los méritos a los que es acreedor. Tras mostrar su gratitud al capitán general y a cuantas autoridades han otorgado las condecoraciones, aseguró que éstas les servirían para superarse en el cumplimiento del deber. Terminó reiterando la gratitud personal y la de todos.

Habló luego el capitán general quien, entre otras cosas, hizo la glosa de las virtudes que han hecho posible la concesión de condecoraciones, extendiéndose en la satisfacción y alegría por imponerlas. Terminó dando las gracias a todos por su presencia.

Finalmente se sirvió un vino de honor.

San Miguel

FABRICAS DE CERVEZA Y MALTA, S. A.

NECESITA

RESPONSABLE DE RECURSOS HUMANOS

Se requiere:

— Ser titulado superior.
— Residir o fijar residencia en BURGOS.
— Carnet de conducir.

Se valorará:

— Formación académica humanista (Psicología, Sociología) y que esté interesado en desarrollar su carrera profesional en esta área.
— Titulación reciente y que esté orientado vocacionalmente al área de Personal.
— Cierta experiencia y claras aptitudes para la Organización, Gestión y Planificación de los Recursos Humanos.
— Conocimiento, como usuario de Ordenadores Personales.

Se ofrece:

— Integración en Empresa sólida y con equipo altamente cualificado.
— Posibilidades de futuro.
— Salario atractivo.

Interesados escribir acompañando fotografía reciente y currículum-vitae al apartado de Correos n.º 269 -09080- de BURGOS, indicando en el sobre la Ref. RRH.

Discreción absoluta colocados.

VIAJE POR TELEFONO

Ahora, con solo mover un dedo, llamando al TELEFONO 20 91 31, le llevamos el billete a domicilio por un precio razonable.

No haga colas. No se moleste. Llámenos y le llevamos el billete a casa. Solo tiene que darnos la dirección.

Es un NUEVO SERVICIO del D.C. de RENFE

Y ADEMAS, Sorteamos un CHEQUETREN de 25.000 pts. entre los clientes de este Despacho Central.

El sorteo se celebrará el día 10 de Marzo, en combinación con el sorteo de la ONCE. COINDIENDO CON CON SU NUMERO DE BILLETE

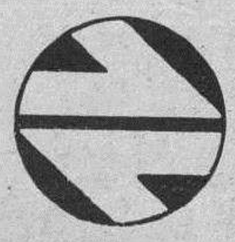

RENFE

DESPACHO CENTRAL

Moneda, 21 - Burgos

Nuevas instalaciones para la Sociedad Protectora de Animales y Plantas

Burgos (Olga González Navarro).— El pasado lunes, día 23, dieron comienzo las obras de mejora y acondicionamiento del refugio de la Sociedad Protectora de Animales y Plantas en la carretera de Quintanadueñas, culminando así toda una larga serie de gestiones que el señor Peláez López, gobernador civil de Burgos iniciara durante el pasado verano, como muestra de su constante preocupación por el tema.

Su importante iniciativa ha dado origen a un interesante acuerdo entre el Gobierno Civil, Ayuntamiento de Burgos e INEM, quienes, en estrecha colaboración, han acometido ya la realización del proyecto.

Con las citadas obras se pretende dotar a la Sociedad Protectora de Animales con unas instalaciones adecuadas e imprescindibles para una atención básica al animal abandonado, cuyo número en nuestra ciudad, como en el resto de las capitales españolas, crece alarmantemente cada año.

Los miembros de la Sociedad Protectora de Animales se muestran muy satisfechos por el resultado del acuerdo alcanzado y muy especialmente por el esfuerzo realizado por los tres organismos citados, claro exponente de su preocupación por el grave problema del abandono del animal. Esperemos que su ejemplo cunda ampliamente en nuestra ciudad.

M.C.D 2018

Agustín Sánchez Vidal a la búsqueda del enigma sin fin

Mery Varona

Natural de Salamanca pero arraigado en Zaragoza desde hace veinte años, su primer contacto con la trinidad surrealista española le vino a través de Luis Buñuel, a quien conoció y trató en su casa de Méjico. Hoy, Agustín Sánchez Vidal pasa por ser uno de los especialistas más cualificados sobre la vanguardia española y europea, mientras su libro «Buñuel, Lorca, Dalí: el enigma sin fin» le ha valido el Premio Espejo de España 1988.

Sánchez Vidal es un personaje popular en buena parte como consecuencia de este premio que le ha llevado en paseo triunfal por los periódicos y emisoras de media España y, en mayor medida seguramente, por su carácter asequible y por el tono nada rimbombante que imprime a sus palabras, así se trate de una tertulia amigable como de una conferencia rigurosamente científica. En su intervención del pasado jueves en el ciclo de Crítica y Creación Literaria Hispánica que viene organizando la Caja de Ahorros Municipal, llenó hasta la bandera el salón de la Avda. Vigón.

—¿Qué ha pretendido al abordar conjuntamente el análisis de los tres personajes mas significados del surrealismo español, Buñuel, Lorca y Dalí?

—Yo contacté con Buñuel cuando me encargaron un trabajo sobre su obra literaria. Porque hubo un tiempo que él quiso ser escritor, aunque luego abandonó esa idea, yo creo que al darse cuenta de que no podía competir con Lorca como escritor y eso le llevó al cine. En aquel contacto fueron saliendo todas las heridas sobre aquella relación con Lorca y Dalí. Poco a poco me fui metiendo, investigando en bibliotecas muy documentadas, conocí a Pepín Bello y él me entregó un montón de manuscritos inéditos, prácticamente las claves de esta relación. Despues descubrí doce cartas inéditas de Dalí y entonces me dí cuenta que aquel material podía plasmarse en un libro de interés para un público muy amplio. Lo redacté de manera que se fueran entrelazando las tres personalidades con un tono narrativo, no especulativo. Había que moverse a la vez en los tres planos y eso es difícil porque los especialistas son tribus generalmente mal avenidas, ya se sabe, los dalinianos por un lado, los lorquistas por otro y los buñuelistas por otro, y había que cruzar todos los datos. Así nació el libro «Buñuel, Lorca, Dalí: el enigma sin fin».

—Como estudioso de esas tres fuertes personalidades, si hubiera de destacar uno sólo ¿Con quien se quedaría?

—A mí Lorca es el que menos me interesa, porque he estado siempre muy familiarizado con él. A Buñuel es a quien verdaderamente he tratado y, por eso mismo, es con quien me identifico de una forma más inmediata. Me gusta su talante moral, era un hombre muy íntegro, recto, con un gran sentido de la amistad. Pero de Dalí me fascina el dispositivo mental de su obra, no su pintura. Me parece más interesante como pensador, como aventura psíquica, que como pintor. Es un hombre que no retrocede ante nada, cree que si uno ha de explorar las cosas ha de hacerlo hasta el borde de lo que sea, de la moral, de la locura. Lo que pasa es que molesta su exhibicionismo, ese Dalí con tanta escoria.

—Pese a la profusión informativa que se ha producido en torno a las tres figuras estudiadas por usted ¿Seguimos desconociendo las claves de su conducta y de su personalidad?

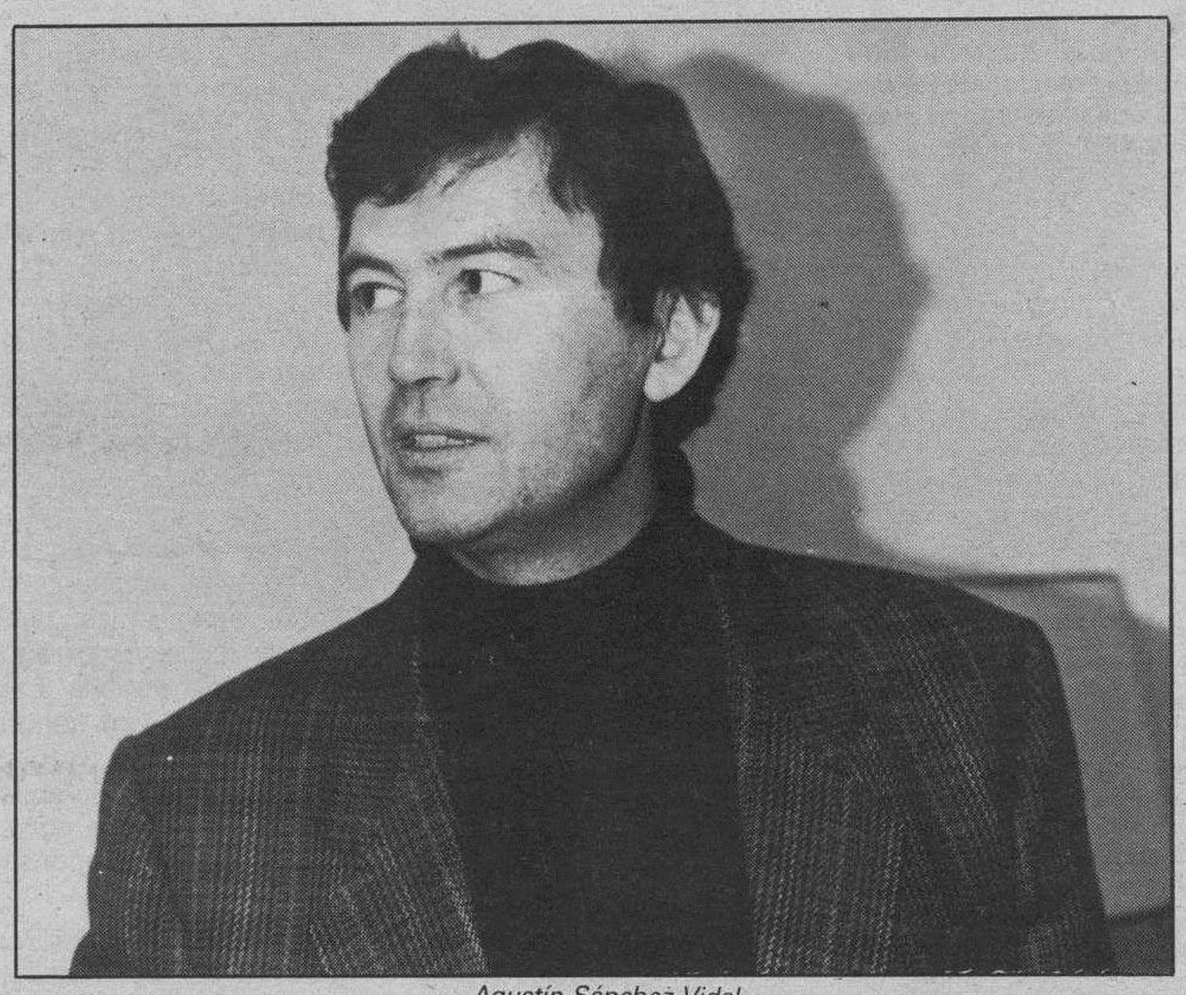

Agustín Sánchez Vidal.

—En Buñuel hay dos etapas. Antes y después de la publicación de sus memorias «El último suspiro». El problema es que quienes han leído este libro creen saberlo todo sobre Buñuel y no es así. Son una memorias muy trucadas, con muchísimos errores, sobre todo en la versión francesa, entre otras cosas, porque no están escritas por él, sino sobre las declaraciones que él hace a Carriere. Sobre Buñuel queda muchísimo por averiguar, lo que sucede es que casi siempre en personajes de esta envergadura, una retahila de tópicos sirven para salir del paso y eso es peligroso. En el caso de Dalí la cosa es infinitamente peor porque Dalí es el que ha hablado tanto, ha dicho tantas cosas, ha estado tanto en el candelero con sus supuestas extravagancias, sus calculadas locuras, que ha ocultado su verdadera personalidad. Yo creo que en Dalí está todo por averiguar.

—¿Quien influyó más en quien?

—La personalidad más fuerte era Buñuel, que tenía una gran potencia física, además era boxeador. Era una persona muy fina intelectualmente, pero su puesta en escena era la contundencia aragonesa. Dalí se dejó querer por los dos porque era el más joven. Lorca le llevaba seis años y Buñuel cuatro. Mientras Buñuel estuvo presente Dalí nunca se atrevió a mantener una relación íntima con Lorca. Cuando Buñuel se va a París en 1925 quedó el camino expedito y se produjo una relación íntima, que en el caso de Lorca es de enamoramiento, y en el de Dalí es de dejarse querer. Luego Buñuel hace una campaña fuerte para atraer a Dalí a sus posiciones, atraerlo a París y al surrealismo. Lorca se siente abandonado y de esa crisis surge «Poeta en Nueva York», «El público» o «Viaje a la luna», es decir el Lorca «surrealista», aunque a mí no me parece que Lorca sea surrealista, al menos no en la misma medida que Buñuel y Dalí. Sobre esto hay un hecho como mínimo indiscutible, Buñuel y Dalí pertenecen al grupo surrealista, reconocidos y admitidos por el grupo de París, Lorca, no. Pero Lorca, al darse cuenta de que los otros dos están haciendo surrealismo, que es más moderno que lo que él hace, lo intenta tambien. ¿Quién influye más en quién? El que atrae al surrealismo es Buñuel, que es quien marcha primero a París, atrae a Dalí y, por desplazamiento en el dominio, a Lorca. Pero el más terrible de los tres es Dalí porque podía ser un personaje frío, rechazar la amistad, mientras Buñuel y Lorca en el fondo eran unos sentimentales. Dalí no.

—¿Qué ha sentido al conocer la muerte del pintor catalán?

—Tristeza. Es un personaje al que admiraba mucho. Y sobre todo, he sentido pena por no haber ido a verle. Hablaba con Antoni Pichot y me decía, ven a verlo, pero como le veía en un estado físico tan lamentable, tampoco me gusta ir a molestar. Creo que iba siendo hora de que a Dalí se le respetase.

—¿Queda mucha documentación desconocida? Por cierto ¿voluntariamente oculta o fortuitamente desaparecida?

—Unos dicen que destruida durante la guerra. La verdad es que no cuadran los datos. Por ejemplo, falta toda la correspondencia de Lorca a Dalí. Sin embargo se conserva gran parte de la correspondencia de Dalí a Lorca. Tambien falta toda la correspondencia de Buñuel a Dalí.

—¿Hay algún dato en qué fundamentar la suposición de que parte de esa correspondencia pueda haber sido destruida por la familia en los casos de Lorca y Dalí?

—No creo. En el caso de Dalí yo avanzo algún dato. En una ocasión Robert Descharnes dijo que él tenía 80.000 fotografías de Dalí. Si uno repasa toda la obra gráfica del pintor no salen 80.000 fotografías. Cabe suponer que haya también fotografías de documentos.

—¿Piensa seguir trabajando sobre los tres personajes?

—Creo que no. Tengo que hacer un libro sobre Buñuel que tengo encargado de hace tiempo, y sobre Dalí hay un proyecto para una película, pero no sé si finalmente entraré en el guión. En cualquier caso, lo que tenía que decir sobre los tres ya está dicho. Hombre, si aparecieran documentos nuevos, de esos que uno no puede resistir, ya sería otra cosa.

M.C.D 2018

Crónica judicial

Límites del consorcio de compensación de seguros

Julián Miguel de la Villa

«...porque, como antes se ha dicho, la finalidad de esta legislación especial es la creación de los efectos de un seguro forzoso, no que el Estado se subrogue en el cumplimiento de contratos civiles, cuando uno de los contratantes, las compañías aseguradoras no los cumplan».

Antecedentes de hecho

Se ha seguido sumario contra O.L.M.B. por supuesto delito de imprudencia temeraria y se ha dictado sentencia por nuestra Audiencia Provincial con fecha 13/1/1989.

El Ministerio Fiscal calificó los hechos como un delito de imprudencia temeraria y en cuanto a responsabilidades civiles, decía que de las cantidades reclamadas era responsable de su pago el Consorcio de Compensación de Seguros en la extensión y límites del seguro obligatorio.

Por la acusación particular, se hacía la misma calificación que el Ministerio Fiscal, se pedían mayores cantidades y se añadía que respondiendo de ellas el Consorcio de Compensación de Seguros según los seguros obligatorio y voluntario concertado con una compañía aseguradora, así como la comisión liquidadora de dicha entidad y subsidiariamente el Consorcio para las sumas que no fueran asumidas por la mencionada comisión liquidadora.

La defensa solicitó la libre absolución y en todo caso que se declarara la responsabilidad civil directa del Consorcio de Compensación de Seguros, por los seguros voluntario y obligatorio.

Hechos probados

Se declara expresamente probado, que el día 24/8/1986 circulaba un turismo conducido por el procesado O.L.M.B. y al llegar a un kilómetro concreto, en tramo recto, con una anchura de 12,20 metros, decidió adelantar a tres vehículos que ya estaban siendo adelantados por otro no identificado de color rojo, sin tomar la elemental precaución de cerciorarse de si en sentido contrario no llegaban otros vehículos, pudiendo y debiendo hacerlo por tener visibilidad antes de iniciar tan peligrosa maniobra de adelantamiento.

El coche rojo efectuó su adelantamiento, pero el procesado bien fuera porque tratara de adelantar también al coche rojo, o porque se orillara demasiado a su izquierda, interceptó la marcha normal de dos ciclistas que circulaban en dirección contraria y a los que de haber tenido el cuidado necesario, hubiera podido ver.

El primero de los ciclistas, R.C.M., se salió de la carretera para no ser atropellado, sufriendo heridas que curaron a los 14 días, con incapacidad laboral, y el segundo, A.M.B., de 59 años, fue colisionado con la parte delantera iquierda del turismo en la parte izquierda del manillar de la bicicleta, rompiéndose el parabrisas del coche y sufriendo dicho señor heridas tan graves que produjeron su muerte al día siguiente, por insuficiencia cardiorrespiratoria, subsiguiente al traumatismo.

La bicicleta tuvo desperfectos valorados en 17.000 pesetas y los gastos de sepelio han importado 89.362 pesetas.

El fallecido deja viuda y cinco hijos mayores de edad.

El vehículo causante del accidente estaba asegurado obligatoria y voluntariamente con responsabilidad civil ilimitada en la Mutua de Seguros Unión de Automovilistas, que por Orden Ministerial de 24/4/1987, ha sido intervenida administrativamente por insolvencia con designación de una comisión liquidadora.

Fundamentos de derecho

Los hechos declarados probados son constitutivos de un delito de imprudencia temeraria, previsto y sancionado en el artículo 565, párrafos, 1.°, 3.°, 4.°, 6.° y 7.° en relación con el 407 y 597 del Código Penal, porque el procesado dio lugar al homicidio, lesiones y daños descritos por conducir sin tener en cuenta, pudiendo y debiendo hacerlo, la peligrosidad de invadir en un adelantamiento la semicalzada reservada para los vehículos que procedían en dirección contraria, invasión que además de indicar una grave negligencia según reiterada jurisprudencia, en el presente caso se ve aumentada porque se produjo el adelantamiento a tres vehículos, aunque no conste ciertamente si también adelantaba al desconocido vehículo rojo que, a su vez, adelantaba a los otros tres, debiendo responder no sólo de las lesiones que produjeron la muerte al pegar contra el manillar del ciclista, sino también de las sufridas por el primer ciclista que para no ser atropellado, tuvo que salirse de la carretera.

Respecto a la responsabilidad civil

La responsabilidad civil se extiende a las compañías aseguradoras que puedan cubrir el riesgo, bien sea de forma ilimitada o por los conceptos y límites del llamado seguro obligatorio, creado en la Ley 122/62 de 24 de Diciembre, que ha sido reiteradas veces refundida y modificada por diversas disposiciones, de las que ahora sólo interesa destacar las que hacen relación al caso, como el presente, en que la aseguradora por responsabilidad voluntaria e ilimitada no puede hacer frente a las obligaciones contraidas con el tomador del seguro.

Hay que partir de que la Aseguradora Mutua de Seguros Unión de Automóviles, fue intervenida por el Ministerio de Economía por Orden de 24/4/1987 y en ella se dispone (número 4), la aplicación del apartado c) del artículo 17.2 del Real Decreto 2.641/86 de 30 de Diciembre, que hay que concordar con lo previsto en el último inciso del artículo 17.1 en el sentido de que el riesgo cubierto, es solamente el del aseguramiento obligatorio, según la razón de la Ley y del legislador para todos los casos de falta o insuficiencia de otro seguro para los cuales se creó el Fondo Nacional de Garantía, más tarde sustituido por el Consorcio de Compensación de Seguros.

Entre toda la frondosidad legislativa de esta materia, puede producir problemas interpretativos, y es el que se plantea en el presente caso, lo dispuesto en el Decreto Ley 18/64 de 3 de Octubre que en su artículo 3, e), dice que una de las funciones del Fondo Nacional de Garantía, es «el cumplimiento de las obligaciones de dichas entidades (aseguradoras) cuando se encuentren en situación de disolución forzosa, suspensión de pagos o quiebra», pues puede entenderse literalmente que abarca al cumplimiento de toda clase de seguros, tanto al voluntario como al obligatorio, porque no alude expresamente a éste, como aparece en otros apartados del mismo precepto.

Pero tal interpretación no debe aceptarse porque, como antes se ha dicho, la finalidad de esta legislación especial es la creación de los efectos de un seguro forzoso, no que el Estado se subrogue en el cumplimiento de contratos civiles cuando uno de los contratantes, las compañías aseguradoras, no los cumplan, y porque hay interpretaciones legales de tal apartado dubitativo (la letra e) antes transcrita), y así el Real Decreto Legislativo 1.301/86 de 28 de Julio en su artículo 8.° establece las funciones del Consorcio en su apartado 1), diciendo expresamente: «hasta los límites del aseguramiento obligatorio» y dentro de este apartado está la letra d), que recoge, generalizando, el dubitativo apartado e) del Decreto-Ley 18/64.

Por último el Real Decreto 2.641/86 de 30 de Diciembre en su artículo 17, aclara totalmente el problema interpretativo, porque en la letra c) del apartado 2, recoge los casos de la dubitativa letra e), pero diciendo expresamente «asumir dentro de este ámbito...» y este ámbito, es el referido en la letra anterior b) que habla del aseguramiento obligatorio.

Fallo

Se condena al acusado O.L.M.B., como autor responsable de un delito de imprudencia temeraria, a las penas de 7 meses de prisión menor, privación del permiso de conducir durante 1 año, a que pague en concepto de indemnización de daños y perjuicios, 4.000.000 de pesetas a la viuda de A.M.B. y 500.000 pesetas a cada uno de los cinco hijos de este matrimonio, así como a la primera en 17.000 pesetas por daños materiales y 89.362 pesetas por gastos de sepelio y 42.000 pesetas al perjudicado R.C.M. por sus lesiones.

Del pago de estas indemnización responderá la Comisión Liquidadora de Entidades Aseguradoras por el contrato suscrito por Mutua de Seguros Unión Automovilistas, si quedare activo, y el Consorcio de Compensación de Seguros dentro de los conceptos y límites cuantitativos de cobertura del seguro obligatorio de vehículos de motor.

Se declara la insolvencia parcial del procesado, aprobando a tal efecto el auto dictado por el instructor.

El pasado miércoles, día 18, invitados por MOLLEDA, S.A., algunos agricultores de LA BUREBA, BELORADO y MIRANDA DE EBRO, realizaron una visita a la factoría EBRO-KUBOTA, que ha comenzado recientemente sus actividades en Cuatro Vientos, en las cercanías de Madrid. Estas nuevas instalaciones cuentan con una superficie de 80.000 m², y una plantilla de 324 personas, con una producción estimada en cerca de 10.000 tractores anuales con un solo turno de trabajo.

Allí nuestros agricultores pudieron ver la fabricación de la nueva serie de tractores 8.000.

Deseamos a EBRO-KUBOTA, así como a su concesionario en nuestra provincia, MOLLEDA, S.A., los mayores éxitos.

Los profesores del Plan Provincial de Adultos evaluaron positivamente la labor realizada

Burgos (I. P.).— El colectivo de 81 profesores que ayer desarrolló una jornada de seguimiento del Plan Provincial de Educación de Adultos, en el Centro de Profesores, evaluó positivamente la labor desarrollada a través del Plan, aunque se pusieron de manifiesto algunas carencias que dificultan la realización al cien por cien de los objetivos que persigue el Plan de Formación de Adultos.

Por una parte se habló de carencias materiales para acometer las demandas que se están quedando sin cubrir, sobre todo en lo que es Plan Comarcal, como cursos de teatro, de educación física, manualidades y en general, en las enseñanzas no regladas. Por otra parte se ha pedido el incremento de la plantilla de este colectivo en 51 profesores para el próximo cursos, que vendrían a sumarse a los 81 que existen actualmente. Este colectivo de profesionales ha manifestado, igualmente, su preocupación por la situación de inestabilidad profesional en que se encuentran, con contratos que terminan con el curso y que no saben si se les renovará en lo sucesivo.

Igualmente, en la jornada de ayer se evaluó positivamente las Jornadas regionales sobre Educación de Adultos celebradas el pasado mes en León, subvencionadas por la Junta y la Subdirección de Perfeccionamiento, a través de los Centros de Profesores.

En cuanto a los proyectos se trató sobre el Plan de Formación para monitores, que se celebrará en junio y que viene a completar la formación que ya recibieron en agosto y octubre pasados un buen número de profesionales. El curso en esta ocasión será de 120 horas y estára organizado por el INEM. Hay otro curso proyectado y subvencionado por los CEP que, se realizará también, hacia el mes de junio y que será sobre dinámica de grupo para unos veinte funcionarios.

En la jornada de la tarde, intervino en dos conferencias, Fernando Cembrano.

M.C.D 2018

Burgos por su Universidad

Burgos precisa de un Colegio Mayor Universitario. Llamamiento a nuestras Cajas de Ahorro

Amigos de la Universidad
Su Junta Rectora

«Amigos de la Universidad» recogía en su memoria correspondiente al período 1977-1978, entre otras cuestiones, un capítulo dedicado a lo que, a su juicio, constituía o podía constituir la planificación de un «futuro universitario para Burgos».

De entre las cuestiones que planteaba, vamos a fijar nuestra atención en este trabajo, en dos de ellas:

—La necesidad de contar con terrenos para ubicar en ellos los futuros centros universitarios.

—La necesidad de contar con Colegios Mayores Universitarios para albergar con dignidad a los estudiantes de la provincia y de fuera de ella.

Pues bien, con relación al primer punto, se han dado algunos pasos, no todos, para adquirir terrenos dedicados a fines universitarios, y fruto de ello, ha sido la adquisición de un solar para ser dedicado a Colegio Mayor Universitario en la zona del Hospital del Rey y la cesión, por parte de nuestro Excmo. Ayuntamiento, de un solar en dicha zona para la construcción de un edificio destinado a Facultad de Humanidades.

Para el segundo de los proyectos, hay dotación económica y se está desarrollando el oportuno proyecto.

Pero para el primero de ellos, esto es, para la construcción de un Colegio Mayor Universitario, está sin resolver el tema económico.

El proyecto contempla un edificio capaz de albergar una población estudiantil de ciento cincuenta alumnos y el estudio económico rondaría una cifra aproximada de ciento cincuenta millones de pesetas.

La Universidad cuenta con cuarenta millones este año y con cifras iguales para los sucesivos, pero para contratar la obra, precisa el poder disponer de la totalidad del presupuesto, bien en dinero o en crédito.

La Universidad de Valladolid, en Valladolid capital, ha resuelto este problema, de parecida cuestión, realizando una operación de crédito a interés cero, nada menos que con la Caja de Ahorros de Salamanca en dicha ciudad.

Y este es el llamamiento a nuestras Cajas de Ahorro de Burgos. El que propicien con la Universidad de Valladolid, a través de sus órganos rectores, una operación de crédito a interés cero, para que este proyecto se ponga en marcha de inmediato y el Colegio Mayor Universitario sea una realidad.

Este Colegio Mayor albergaría, al mismo tiempo, a profesores universitarios que, o bien por ser solteros o casados, pero con la familia en otra población, precisan de un albergue a precio razonable.

No podemos en Burgos, ni en ninguna parte, hablar de Universidad, si aspectos tan importantes como los Colegios Mayores Universitarios se desentienden. Hay que aprovechar las ocasiones cuando se presentan y esta es una ocasión magnífica para poner un cimiento más en nuestro Campus Universitario.

Estamos seguros que nuestras Cajas de Ahorro sabrán estar a la altura de las circunstancias y que brindarán su colaboración a la Universidad de Valladolid para que este proyecto de construcción de un Colegio Mayor Universitario sea una inmediata realidad.

Hay muchos motivos para pensar en ello y nuestras Cajas de Ahorro los conocen, por lo que los vamos a omitir.

No obstante, en la visita que hagamos a los órganos rectores de estas instituciones, en defensa de estas propuestas, quizá tengamos ocasión de incidir en ellos.

De cualquier forma seguiremos informando a los burgaleses.

Toma de posesión de magistrados

Burgos (Julián Miguel de la Villa). — Ayer en la Sala de Plenos de nuestra Audiencia, tuvo lugar la ceremonia de la toma de posesión y juramento de dos nuevos magistrados.

La presidencia estuvo constituida por don Antonio Nabal Recio, presidente de la Audiencia Territorial; don José Luis García Ancos, fiscal-jefe; don José Luis López Muñiz y Goñi, presidente de la Sala de lo Contencioso-Administrativo; don Manuel Aller Casas, presidente de la Sección 2.ª Civil de la Audiencia Provincial; don Benito Corvo Aparicio, presidente de la Sección 3.ª Civil de la Audiencia Provincial; don Antonio César Balmori Heredero, presidente accidental de la Audiencia Provincial; don Felipe Real Chicote en representación del decano del Colegio de Abogados, don José María Codón Fernández y el decano del Colegio de Procuradores, don Juan Cobo de Guzmán Ayllón.

En estrados el magistrado de la Sección 2.ª Civil, don Eduardo Pérez López; el magistrado don Ildefonso Barcala Fernández de Palencia, titular del Juzgado de 1.ª Instancia e Instrucción número 1 y la jueza doña María Esther Villímar San Salvador del Juzgado de Distrito número 2 de Burgos.

Abierto el acto por el señor presidente, el secretario de la Sala de Gobierno, don Antonio Tudanca Sáiz leyó el acuerdo de la Comisión Permanente del Consejo General del Poder Judicial, sobre nombramiento con fecha 23/12/1988 y B.O.E. 2/12/1988, a tenor del cual en vacante económica producida por promoción de don Pedro González Poveda, se promueve a la categoría de magistrado a don José Julián Hurtado Lázaro, juez con destino en el Juzgado de 1.ª Instancia e Instrucción de Aoiz, el cual pasará a desempeñar la plaza del Juzgado de igual clase número 3 de Logroño, vacante por traslado de don Juan Manuel Fernández López.

Introdujo en la Sala al nuevo magistrado, la jueza doña María Esther Villímar San Salvador que actuó de madrina y procediendo el nuevo magistrado don José Julián Huarte Lázaro a jurar el cargo y tomar posesión.

Por el secretario, señor Tudanca Sáiz, se dio lectura al acuerdo de la Comisión Permanente del Consejo General del Poder Judicial, y con nombramiento de fecha 12/1/1989, por el que se aprueba la propuesta de la Sala de Gobierno de la Audiencia Territorial de Burgos de 5/12/1988, adscribiendo a la Sala de lo Contencioso-Administrativo de la expresada Audiencia, a la magistrada suplente doña María Asunción Alonso Durán.

Penetró en la Sala acompañada de su padrino el magistrado don José Luis López Muñiz y Goñi, prestó juramento y tomó posesión de su cargo.

Se encontraban familiares de ambos magistrados, magistrados, jueces, fiscales, secretarios de la Administración de Justicia, oficiales, auxiliares, personal de la Administración de Justicia, abogados y procuradores.

Cerró el acto don Antonio Nabal Recio, quien puso de manifiesto de que ambos magistrados hacían falta, tanto en Logroño como en nuestra Sala de lo Contencioso-Administrativo y deseando a los dos los mayores éxitos en sus funciones y dándoles la bienvenida.

DB desea a los nuevos magistrados, los mejores éxitos profesionales en sus nuevas funciones.

Este cronista, felicita a Tita Durán y a los hermanos de la nueva magistrada suplente doña María Asunción Alonso Durán, recordando sobre todo aquél inolvidable amigo y compañero, que fue el insigne abogado don Narciso Alonso Olmedo.

Desplazamiento de la Hermandad de Donantes a Miranda

Burgos (DB).— La Hermandad de Donantes de Sangre de Burgos informa que el próximo domingo, día 29 de Enero, se desplazará a Miranda de Ebro una unidad móvil para realizar una extracción.

El lugar elegido es la Cruz Roja de Miranda, entre las 10 de la mañana y la una de la tarde.

Programa de estudio dirigido y organizado por el Club Zumel

Burgos (C.Z.).— El programa de estudio dirigido, organizado por el Club Zumel, comenzará a partir del uno de Febrero. Está dirigido a alumnos de 8.° de EGB, BUP y FP que aspiren a obtener las mejores calificaciones. No se trata, pues, de unas clases particulares para estudiantes con problemas académicos, sino de una ayuda al estudio personal para mejorar el rendimiento del tiempo dedicado al trabajo intelectual y así conseguir los óptimos resultados.

Un equipo de licenciados revisará diariamente el cumplimiento de los planes personales de estudio, orientando al estudiante en todas sus dudas con el fin de proponerle objetivos para cada semana, horas de estudio, preparación de exámenes, etc.

Para conseguir estos objetivos se cuenta con la sala de estudio del Club Zumel en la que se trabaja con intensidad y sin distracción. Periódicamente se informará a los padres sobre la evolución de los chicos y de cómo pueden colaborar para que mejoren su rendimiento escolar.

Todos los interesados podrán llamar al 237451 de 7 a 9 de la tarde, para obtener más información, o pasarse por la sede del club (calle Vitoria, 73-75 escalera izquierda, 2.° B), a las mismas horas.

JUNTA DE CASTILLA Y LEON
Servicio Territorial de Economía
BURGOS

ANUNCIO

A los efectos prevenidos en el artículo 9 del Decreto 2.617/1966 y en el artículo 10 del Decreto 2.619/1966, ambos de 20 de Octubre, se somete a información pública la petición de Autorización y Declaración en concreto de Utilidad Pública para las instalaciones eléctricas que a continuación se detallan:

Referencias.– F.-2.147.

Petlcionario.– IBERDUERO, S.A.

Objeto de la instalación.– Mejora del servicio eléctrico en San Juan de Ortega.

Características principales.– Línea aérea a 20 kV de 2.690 m. de longitud con derivación de 361 y. CT tipo intemperie de 50 kVA de potencia en San Juan de Ortega.

Presupuesto.– 7.653.005 pesetas.

Lo que se hace público para que pueda examinarse el proyecto de la instalación en esta Delegación Territorial, calle Madrid, número 17-1.°, y formularse las reclamaciones que se estimen oportunas, en el plazo de 30 días, contados a partir del día siguiente al de la publicación de este anuncio.

Burgos, 24 de Enero de 1989
EL JEFE DEL SERVICIO,
Galo Barahona Alvarez

euromutua
SEGUROS Y REASEGUROS A PRIMA FIJA

NECESITA
Para sus Oficinas en Burgos
DIRECTOR PROVINCIAL

FUNCIONES:
– Se responsabilizará de la organización, dirección y control de la actividad comercial en la provincia.

PEDIMOS:
– Experiencia en el sector de Seguros.
– Edad inferior a 40 años.
– Vehículo propio.
– Se valorará titulación académica.

OFRECEMOS:
– Ingreso inmediato en plantilla Entidad.
– Remuneración fija importante, a convenir, según experiencia y valía del candidato.
– Remuneración variable según cumplimiento objetivos.

Interesados dirigir sus ofertas, adjuntando historial profesional y teléfono de contacto para entrevista personal a EUROMUTUA. Dirección Regional Centro. C/. Onésimo Redondo, n.° 2. 34001 PALENCIA

RESERVA ABSOLUTA A COLOCADOS

Fin temporada

benetton

GRANDES REBAJAS

Plaza Mayor, 24 ** San Juan, 16
BURGOS

M.C.D 2018

La reunión Ayuntamiento-Casco Viejo resultó muy animada y debatida

Miranda de Ebro (Salvador Moneo).— A las seis en punto de la tarde del pasado jueves, se celebraba en el salón de Plenos del Ayuntamiento, la anunciada reunión del alcalde con las asociaciones y vecinos del Casco Viejo. El salón resultó insuficiente para acoger a todas las personas que asistieron a la reunión, entre las que se encontraban la mayoría de los comerciantes del barrio.

En la presidencia, junto al alcalde, el primer teniente de alcalde Fernando Campo Crespo, el concejal José Mariñan Pinedo y el arquitecto municipal Javier González Agrada, si bien estos dos últimos citados, no llegaron a intervenir en el debate.

Como ya anticipamos a nuestros lectores, se trataba de exponer las quejas sobre una serie de problemas que aquejan al barrio, tales como escasez de viviendas, falta de cabinas telefónicas, falta de farmacia —será cerrada próximamente la que existe— deficiencias en los tendidos e instalaciones y carga y descarga de mercancías, problemas que se van acrecentando según se va ampliando la zona de peatonalización del barrio que, una vez finalizadas las obras actuales, prácticamente abarca a todo el casco histórico.

Simón Romanillos, manifestó que efectivamente, la creación de zonas peatonales, condiciona diversos aspectos, no obstante, el barrio se ha visto mejorado y por otra parte, una vez terminadas las obras se habrá duplicado el espacio destinado a aparcamientos. Esta respuesta no satisfizo al auditorio, que apoya sus quejas, no sólo en las dificultades para aparcar, sino en cuanto se refiere a la carga y descarga de mercancías y de la extorsión que supone el comercio en general, el que se prohiban los estacionamientos en las plazas y calles. Por tanto piden soluciones, entre ellas que se autoricen estacionamientos regulados en las plazas de España, Santa María y Mercado.

Intervino el teniente de alcalde, señor Campo Crespo que en cierto modo corroboró lo que había manifestado el alcalde, diciendo que una vez terminadas las obras de pavimentación, se dispondría de tres veces más de espacios para estacionamientos y aparcamientos, citando las zonas de La Arboleda, hospital viejo, Tenerías, Independencia, parte de la Plaza del Mercado y Eras de San Juan. Tampoco, en este caso hubo conformidad a lo expuesto e, incluso, se apuntaron soluciones que virtualmente acabarían con la proyectada peatonalización del barrio.

Se habló asimismo sobre la necesidad de construir viviendas manifestando al alcalde que este año, en el presupuesto de la Junta de Castilla y León, figuran el proyecto de construcción de 24 viviendas en la calle de San Juan. En fin, hubo de todo en esta reunión en la que quedó de manifiesto el descontento general del barrio, con las últimas actuaciones municipales en el mismo. No obstante, todos los temas serán estudiados para buscar soluciones.

Acuerdos de la Comisión de Servicios

La Comisión Informativa de Servicios Técnicos y Finalistas, reúnida en la tarde del jueves, trató once puntos dentro del orden del día. De todos ellos destacan:

—El estudio de las memorias presentadas por tres ingenieros de Obras Públicas para la realización del proyecto de transformación del Puente de Hierro y accesos a la carretera de Fuentecaliente. Sobre este punto la Comisión todavía no decidió a qué persona va a encargar el proyecto, aunque se acordó incluir en el proyecto que el Puente de Hierro se convierta en puente de tráfico rodado y peatonal, con dos vías de acceso a la carretera de Fuentecaliente: una antes de la Barriada de San Juan del Monte para empalmar la carretera de La Rioja por Bardauri, y otra después de la Barriada. El presupuesto de estas obras rondarán los 130 millones de pesetas.

—Se trató sobre el proyecto de remodelación parcial de la carretera de Logroño, consistente en ampliar al doble la acera izquierda entre la C/. La Estación y Ciudad Jardín y en la Plaza de C/. Arenal, además de crear aquí una isleta central con zona verde y farolas.

—Se vio la solicitud presentada por don Pedro Martínez Barrasa, en representación de la Caja de Ahorros Municipal, para licencia de obras de cara al acondicionamiento del local sito en C/. Comuneros de Castilla 14 (antiguo Cine Astorial) para teatro-salón con una capacidad de 450 butacas.

Fuera del orden del día se dio cuenta de un escrito de la Consejería de Fomento de la Junta de Castilla y León, en el que se comunica al Ayuntamiento la realización en Miranda de un estudio de contaminación atmosférica, y se solicita la colaboración del Ayuntamiento, para realizar este estudio cuya finalidad es instalar una red de vigilancia.

El coro Los Veteranos actuó en «Escaparate» de TVE C. y L.

Ayer, viernes, a las 13 horas del mediodía, en el programa Magazine «Escaparate» de TVE en Castilla y León se retransmitieron las grabaciones realizadas por el coro «Los Veteranos» de nuestra ciudad.

De las seis canciones previamente grabadas en Valladolid, salieron al aire cuatro, las tituladas «Molinero, molinero», «Adiós a Granada», «La tarara» y «A la raya del monte». Como presentación de nuestro popular coro se hizo un breve recorrido por su trayectoria artística, comenzada el año 1969, y como hitos más importantes destacan las actuaciones en Avignon, Galicia, Asturias, y recientemente las de Jerusalén, Belén y San Juan de Acre en Israel. La de ayer es un tanto más que hay que apuntar en la historia de este conjunto coral de 20 voces graves de Miranda.

Corales mirandesas en el concurso provincial

Desde el pasado martes y hasta ayer jueves, se ha venido desarrollando en la sala de música de Las Bernardas de la capital burgalesa el concurso provincial de corales, en el que se han dado cita prestigiosas agrupaciones de canto coral de toda la provincia. Representando a nuestra ciudad acudieron el miércoles el coro de jubilados de la Caja de Ahorros Municipal y el jueves el Orfeón Mirandés «José de Valdivielso», no habiendo podido acudir el martes la coral Juan de la Encina, que excusó su presencia por fallecimiento de la madre de su directora.

Hoy, sábado, actúa el coro «Los Veteranos» en Espinosa de los Monteros

Hoy, sábado, se desplaza el coro Los Veteranos a Espinosa de los Monteros donde ofrecerá un concierto, en el que intervendrá también la Coral Infantil de la hermosa villa burgalesa.

Antes del concierto, a las siete de la tarde en el templo parroquial, el coro mirandés cantará la misa y a continuación de la misma se celebrará el concierto, actuando en la primera parte la Coral Infantil de Espinosa y en la segunda el coro Los Veteranos, para terminar cantando conjuntamente ambos grupos el Himno de la Alegría.

Estos actos están organizados por la Peña Los Monteros, con la colaboración de la Caja de Ahorros del Círculo.

El Club Taurino Mirandés prepara un sugestivo programa de actos

Es prematuro concretar el contenido que ha de tener el programa de actos que está organizando el Club Taurino Mirandés, pero nos consta que será amplio y sugestivo, con espectáculos culturales, conferencias, homenajes, etc., con la participación de relevantes personalidades del mundo de los toros, de la música y de la información.

El grupo de teatro del INSERSO en Aranda

El pasado jueves, a las seis y media de la tarde en Aranda de Duero tuvo lugar la actuación en los locales de la Caja de Ahorros del Círculo Católico del Grupo de Teatro del Hogar de la Tercera Edad del INSERSO de Miranda. El desplazamiento a la capital de la Ribera fue debido a la invitación realizada por el Hogar del INSERSO de Aranda de Duero con el fin de escenificar la obra titulada «Tarta de manzana» de Enrique Barriego.

«Calendario de ferias y exposiciones» editado por la Cámara de Comercio

La Cámara Oficial de Comercio e Industria de Miranda de Ebro ha publicado un folleto que contiene el calendario de Ferias y Exposiciones a celebrar en España durante el año 89. Al ofrecer esta publicación la Cámara desea poner de manifiesto una vez más que constituye un nuevo servicio puesto a disposición de todos los miembros de los distintos sectores productivos que la integran, con el propósito de facilitar una información útil y eficaz para cuantos quieran participar de alguna forma en los distintos certámenes feriales que a lo largo del próximo año tendrán lugar en nuestro país. Esta iniciativa se ha llevado a cabo bajo los auspicios de la Cámara Oficial de Comercio, Industria y Navegación de Valencia.

Respecto de las ferias y exposiciones, vienen clasificadas por provincias, sectores y meses, ofreciéndose sobre cada una de ellas datos sobre la organización, lugar, periodicidad, ámbito, expositores, productos que se exponen, visitantes o superficie ocupada.

Cartel del Carnaval 89.— *Este es el cartel que anuncia los Carnavales de este año a celebrar los días 4 y 5 de Febrero, editado por el Excmo. Ayuntamiento de Miranda, quien aporta los medios económicos (2.500.000 pesetas) y organiza estas fiestas conjuntamente con la Agrupación Espontánea Mirandesa del Carnaval. La aprobación del indicado presupuesto se produjo el pasado miércoles en la Comisión de Gobierno.— Foto Truchuelo.*

Diálogos callejeros

Emege

—Don Pepito, mañana ganaremos al Iruña, ¿no?

—No sé qué le diga... después de lo que viene ocurriendo.

—¡Caray! Si que se ha levantado optimista el amigo.

—No, si optimismo me sobra, pero, nunca fiarse, que el gato «escamao»...

—«Escaldao», cazurro.

—Lo mismo me da un gato escaldao que escamao, pasmao.

—Así me quedé ayer en la reunión esa sobre lo del Casco Viejo.

—Ya he oído algo, ya... creo que hubo sus más y sus menos.

—¡Hombre! La gente del barrio está muy cabreada, porque dicen que de la forma que se están haciendo las cosas, no va a quedar ni el tato.

—¿Y qué dice el alcalde?

—Que tranquilos, que todo se andará, que cuando acaben las obras se arreglará todo.

—Si es así.

—Pero los vecinos dicen que a lo mejor ya no queda nadie en el barrio.

—¡Qué exageraos, macho!

—De eso nada, monada, que hace quince años había unas ocho mil personas y ahora si llegan a dos mil, van que chutan.

—Total, que según sus referencias, hay discrepancias.

—Y las que seguirá habiendo si no se solucionan diversos asuntos y ambos inclusive.

—De todas las maneras, el barrio está quedando bonito, acogedor...

—Muy apropiado para que el turismo vaya a ver las ruinas.

—Algo es algo, oiga, pero me han dicho que van a hacer veinticuatro viviendas de una tacada.

—Echele usté setenta y cinco vecinos más... una chorradilla.

—Por algo se empieza, tío.

—No me tome el pulso que disparo, eso es como darle bicarbonato a uno que tiene hambre.

—Si usté lo dice.

—Lo digo.

M.C.D 2018

HAGASE DE ORION

15.900 PTAS. AL MES

DURANTE EL PRIMER AÑO

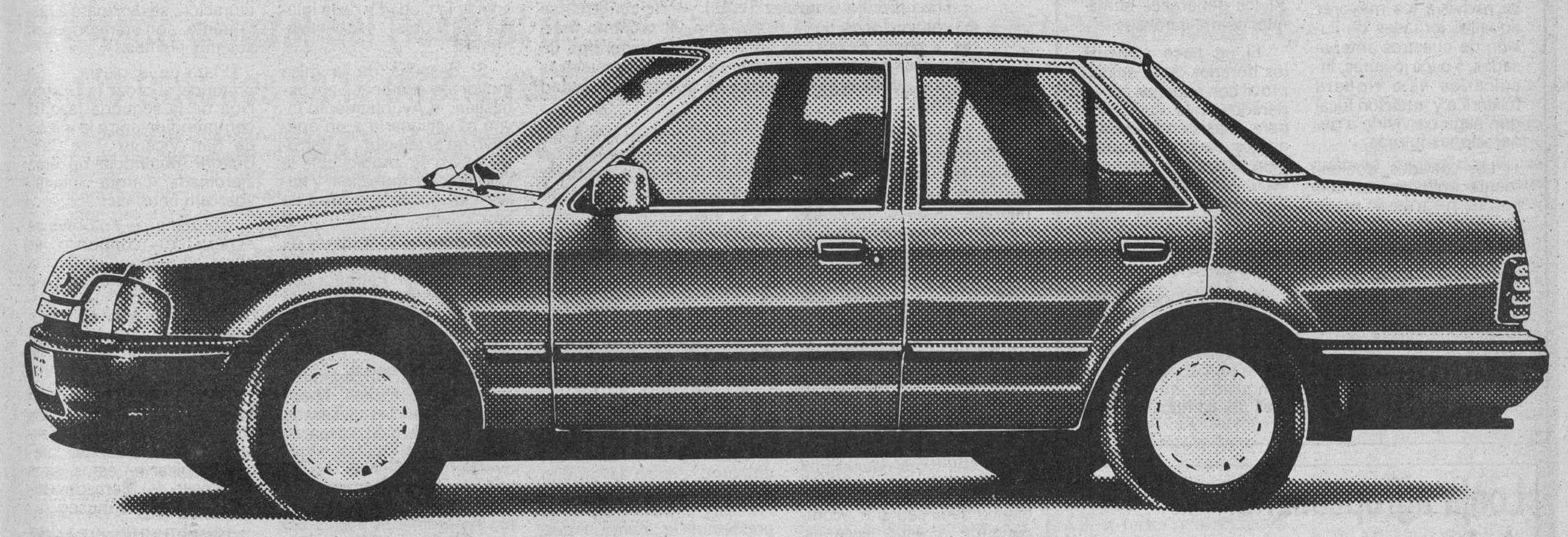

ORION MILLIONAIRE

El equipamiento Millionaire invita a hacerse de Orion. Fíjese bien:

- Motor 1.600 cm³.
- 90 C.V.
- Cerradura centralizada en puertas y maletero.
- Neumáticos anchos 175/70 × 13
- Cristales tintados.
- **y radiocassette estéreo.**

1.556.000 Ptas.

(IVA y transporte incluídos)

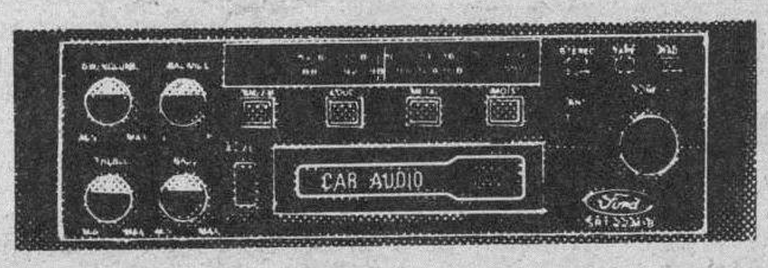

YA NOS LO PAGARA

Esta financiación tan atractiva se extiende a toda la gama Orion. Desde el CL hasta el Ghia inyección. Estas serían las cuotas correspondientes a un **Orion CL 1.4** (P.V.P. 1.460.000 Ptas.), dando un 30% de entrada (439.679 Ptas.), y financiándolo a 48 meses.

1.er Año	2º Año	3.er Año	4º Año
15.900 Ptas. al mes	30.349 Ptas. al mes	30.349 Ptas. al mes	30.349 Ptas. al mes

T.A.E. 15,67%

En resumen; serían 11 cuotas de 15.900 Ptas. al mes durante el primer año, más otras 33 cuotas de 30.349 Ptas. al mes los tres años siguientes. Cada mes de Julio la cuota es de 47.700 Ptas.

Así, el precio final del Orion CL 1.4 financiado a cuatro años es de 1.824.096 Ptas.

Si desea otro plan de financiación para su Orion, venga a vernos. Tenemos planes alternativos superatractivos. Desde un 10% de entrada. Hágase de Orion.

A.B.E. F23/88

Oferta válida para unidades en stock y matriculadas durante este mes.

Red de Concesionarios

BURGOS
AUTOCID, S.A.
Ctra. Madrid-Irún, Km. 234,400

ARANDA DE DUERO
TALLERES MATEOS, S.A.
Polígono Industrial
Avda. de Luis Mateos - Parcela 16

MIRANDA DE EBRO
TALLERES AUTO-MIRANDA, S.A.
Ctra. Madrid-Irún, Km. 317

M.C.D 2018

Melgar celebró la festividad de San Sebastián, recuperando su riqueza folklórica

Melgar de Fernamental (Segundo Martín Bartolomé).— Como ya se puntualizó en los actos de las fiestas patronales de Nuestra Señora y San Roque de esta villa melgarense de 1988, se ha reconstituido la tradicional Cofradía de «San Sebastián» que tanta raigambre y riqueza folklórica tenía en tiempos pasados y que gozaba de un considerable prestigio y afecto dentro y fuera de Melgar.

Para hacer coincidir los actos religiosos y los folklóricos con fechas que no ocasionasen perjuicios a los colaboradores y público espectador, se han trasladado éstos al sábado, 21 y domingo, 22, durante los cuales han tenido lugar éstos, rememorando las costumbres y tradiciones de esta Cofradía, haciéndose revivir a los mayores aquellas jornadas de ilusión de nuestros antepasados, y a los jóvenes, inculcarles esta riqueza folklórica y tradición local que haga pervivirla a generaciones futuras.

Los cofrades, debidamente uniformados con capas negras y otros atuendos a la usanza de la Cofradía, acompañados de niñas ataviadas con trajes regionales y los típicos dulzaineros, las procesiones del Santo desde la iglesia parroquial a la ermita de Santa Ana, y el recorrido por las plazas y calles de la villa, iba encabezado por el caballo y su jinete, que amenizado con las jotas y pasacalles con las piezas propias de la Cofradía de San Sebastián y las diversas actuaciones con bailes regionales de las niñas, resaltaron la brillantez de los actos tanto religiosos como profanos que merecieron fuertes aplausos del público, que no duda que superada esta primera fase de recuperación de estas tradiciones folklóricas cuente en años venideros con todo el apoyo necesario para que la Cofradía se ponga al mismo nivel que disfrutó en el pasado.

Extracción de sangre

Días pasados, se ha llevado a cabo en Melgar la segunda donación de sangre. En ésta se hizo a 12 donantes, que con los 21 de la vez anterior son 31 los generosos humanitarios melgarenses.

Si se hace coincidir los horarios de la unidad móvil con aquellos considerados más oportunos para la asistencia de donantes, se puede conseguir, sin mucho esfuerzo, un mayor número de extracciones; pues así parece recogerse del sentir y decir del público.

El campo

Ante la falta de lluvias y las persistentes heladas que agravan más la sequía, se está creando una fuerte preocupación e intranquilidad en los hombres del campo.

Lonja agropecuaria de Lerma

Fecha de celebración: 25-1-1989

COTIZACIONES AL CIERRE

CEREALES

Trigo (Tipo III)	25,00	Pts./Kg.
Cebada 2 carreras	23,25	íd.
Cebada 6 carreras	23,15	íd.

PORCINO CEBADO

Selecto	158	Pts./Kg. vivo
Normal	153	íd.
Graso	148	íd.
Cerdas desvieje	95-105	íd.

LECHONES

Lechón tipo Lerma	5.100	Pts. unidad

GANADO VACUNO

Terneras carne blanca	780	Pts./Kg. canal
Terneras carne rosada	585	íd.
Añojos extra	550	íd.
Añojos primera	525	íd.
Añojos corriente	485	íd.
Vacas extra	400	íd.
Vacas primera	355	íd.
Vacas segunda	290	íd.
Vacas industria	235	íd.

COMENTARIO

—En cereales, precios estacionarios.
—En porcino cebado, mercado flojo.
—En lechones, escasez de oferta.
—En vacuno, mercado sostenido.

Frías

El martes, Frías en Televisión Española

Frías (Emilio González Terán). — De confirmarse las indicaciones de la realizadora, el próximo martes, a partir de las dos de la tarde, el programa de Televisión Española (segunda cadena) «Por nuestras tierras», dedicará este espacio a la histórica ciudad de Frías.

Durante los días 16 y 17 del presente mes, un equipo de Televisión Española, que está rodando en otros pueblos históricos de nuestra comunidad autónoma, al frente del cual está la realizadora Lola Prieto, se ha desplazado a Frías, realizando su trabajo en la ciudad, Tobera y Quintanaseca.

Si bien la climatología de los días elegidos no era propicia para la correcta filmación, los edificios históricos y monumentales, las calles y típico caserío, muros y casas colgantes, la iglesia parroquial de San Vicente y el paisaje del entorno fueron blanco de la cámara. Acompañando a estas escenas, dando vida y calor humano al documental, el equipo realizó la grabación de diversas entrevistas, entre ellas, a don Víctor González, teniente alcalde del Ayuntamiento, a la asistente social, Lourdes Pérez y a don Bienvenido Pérez, en su calidad de artesano del mimbre y otros objetos. Igualmente, la realizadora se interesó por otros aspectos y costumbres, por los molinos de cereal y aceite y los linares, por las cooperativas hortícolas locales (sistemas modernos de invernaderos) y el molino de Joaquín Urribarri, que les maravilló.

Si hoy hace trece días que Frías salía en «A vista de pájaro», nuevamente, a pesar de no ser las fechas más aconsejables, Televisión nacional se fija en la esbelta silueta de la torre del Castillo, en las murallas que circundan la coqueta ciudad. Para mejor ocasión quedan el baile del «Capitán», el «revoloteo de la bandera», el concurso-exposición hortícola, la cena de la amistad. Sin embargo, dentro del ámbito provincial o regional, la Prensa y la Televisión no le prestamos la atención que se merece. Aquí nuestros gobernantes tienen una excelente labor, una asignatura pendiente, un presente legado histórico y monumental y compromiso de futuro.

Fiestas de San Sebastián y San Vicente

Los pasados días 20 y 22, los vecinos de Frías, principalmente los componentes de la Asociación de Mujeres «Luna», festejaron a San Sebastián y San Vicente, Patronos de la ciudad y de la iglesia parroquial, respectivamente.

Si después de la misa mayor en honor a San Sebastián, el Ayuntamiento invitó al vecindario a un aperitivo en el teleclub, la parroquia hizo lo propio con la Corporación municipal y fieles a la salida de la misa de San Vicente.

El viernes, 37 mujeres de la Asociación celebraron la festividad del Patrono con una divertida y suculenta cena de hermandad, que fue seguida de animado baile.

La Asociación continúa con sus actividades. Mientras imparten las clases de corte y confección, preparan la cena de disfraces con motivo del carnaval 89. En su agenda, para acometer en breve plazo, entre otras, están programadas visitas socio-culturales, clases de inglés y conferencia sobre «Congelación de alimentos» impartida por gentileza de Iberduero.

Obras y proyectos

El Ayuntamiento tiene el propósito de abordar obras de interés municipal y con las cuales esperan mejorar los servicios que demanda la colonia veraniega y la creciente oferta turística.

Casa Cuartel. — Confeccionado el proyecto de restauración, se destinará a restaurante, con comedores en sus dos plantas.

Plaza de la iglesia. — Se pretende abordar la realización de la segunda fase, la comprendida entre la iglesia de San Vicente y la Casa Cuartel, dotándola de área ajardinada, parque infantil, aparcamiento, etc.

Camping. — En breve se espera den comienzo las obras correspondientes a la segunda y última fase, la cual una vez concluida, quedará en idénticas condiciones que la anterior y dará albergue a igual número de campistas.

Museo Eclesiástico. — Liberados los terrenos de los condicionantes que les afectan, el Ayuntamiento pretende ubicar en estos, sitos en la calle del Mercado, edificio destinado a museo.

Igualmente, una vez aprobadas las normas subsidiarias, pretenden la construcción de viviendas subvencionadas para familias necesitadas.

Aparcamiento. — Con la mejora y delimitación del aparcamiento existente a la entrada de la ciudad y de la calle que conduce a la plaza de la Iglesia, se esperea abrir otra vía de entrada al casco urbano y destinar a aparcamiento una zona de terreno anexa al depósito de agua.

Conferencia del doctor Sastre sobre «Planificación Familiar» en Espinosa de los Monteros

Espinosa de los Monteros (Emilio González Terán).— Dentro del extenso y variado programa de actividades que la Asistente Social viene desplegando en el ámbito del Ayuntamiento de Espinosa de los Monteros, el jueves 19, organizó una charla titulada «Planificación Familiar», que estuvo dirigida por el doctor don José Manuel Sastre, médico de la Zona Básica de Salud.

Tras una breve introducción histórica y anatómica del sistema reproductor humano, el orador pasó revista a los diversos métodos. Con la presentación de los sistemas de barrera y los dispositivos intrauterinos, finalizó la conferencia.

A continuación fueron proyectadas una serie de diapositivas sobre los sistemas de revisión de mamas, encaminadas a enseñar, mediante la autoinspección y la palpación, a detectar anomalías o tumoraciones en los pechos de forma precoz.

El interés del tema y la claridad de la presentación contribuyeron a mantener despierta la atención de las señoras asistentes, que nuevamente han respondido de forma masiva a esta nueva invitación para presenciar otra interesante conferencia.

Con los mismos medios y técnicas empleadas, esta conferencia será repetida el día 13 de Febrero. En esta nueva ocasión el escenario serán las escuelas públicas de Las Machorras y como orador lo hará el doctor don Mauricio de Grado, médico de la zona.

Carnet joven

La asistente social, con la valiosa colaboración de Alvaro Sáiz de la Maza, miembro de la Junta directiva de la Asociación Cultural Villa de Espinosa de los Monteros, ha dado una charla informativa para el público juvenil sobre los beneficios que aporta la disposición del carnet joven, la mejor manera de adquirirlo, las edades a las que aplica.

Igualmente, se trató la convivencia de constituir una Comisión Juvenil, dentro de la organización de la Asociación Cultural, con la finalidad de dar respuesta a las inquietudes de la juventud espinosiega. Actualmente, un grupo de jóvenes de la localidad está poniendo en marcha la citada Comisión.

M.C.D 2018

Profusión de incendios durante esta semana.— *Tres incendios tenían lugar el jueves por la tarde-noche en los alrededores de Aranda, fundamentalmente en las riberas de los ríos que la atraviesan, incendios que hicieron necesaria la intervención del Parque de Bomberos de Aranda aunque no fueron de grandes proporciones. El primero se produjo en la ribera del río Duero, en la zona denominada de Cantaburros, el segundo en las riberas del Arandilla, al lado de un basural, y el tercero, el de más proporciones, en los alrededores de la fábrica azucarera. En conjunto se quemaron un número de chopos y bastante maleza. El lunes pasado se registraron otros dos, simultáneos también, uno en la ribera del río Duero cerca de Vadocondes y el otro en un pinar entre Villanueva de Gumiel y Quemada. 5, pues, en total, los incendios registrados. La instantánea, recoge, por ejemplo, la situación que se creó el miércoles en la N-1*

Representación teatral del INSERSO de Miranda.— *La instantánea muestra una escena de la obra «Tarta de manzana», de Enrique barriego, que el Grupo de Teatro del Hogar de la Tercera Edad del INSERSO representó en el salón de la Caja de Ahorros del Círculo de Aranda, por cierto, lleno a rebosar, fundamentalmente de jubilados que acudieron a tan interesante cita, muchos de los cuales tuvieron que aguantar toda la representación de pie. El Grupo de Teatro mirandés está dirigido por Joaquín Pérez Mediavilla y la obra era una farsa moderna de la Historia de Adán y Eva comentada en clave de humor. Gran actuación la de estos jubilados mirandeses, que animaron a los arandinos a crear también en su Hogar un grupo de teatro similar, algo que no dudamos se produzca pronto, dado el nivel de iniciativa actual de las personas mayores de Aranda. Previamente a la representación teatral, actuó el Coro del Hogar de Aranda «Arco del Pajarito».*

El estado general del Hospital de Los Santos Reyes y un recurso pendiente, temas tratados en la última reunión del Patronato

Aranda de Duero, (Aurora Lázaro).-- La necesidad de buscar una solución al recurso de la denuncia presentada en su día por el arquitecto Angel Blanco contra el Hospital de Los Santos Reyes y la exposición por parte del Director Provincial del INSALUD, Antonio Araúzo, de la situación general del Hospital desde el inicio de su gestión por el Instituto Nacional de la Salud, fueron los principales puntos tratados en la última reunión celebrada por el patronato del centro, el pasado jueves por la noche.

La reafirmación de la sentencia en el caso del arquitecto Angel Blanco, que en su día presentó una denuncia contra el Hospital de Los Santos Reyes al negarse éste a pagarle los honorarios correspondientes a un proyecto que se le había encargado para una reestructuración del edificio que posteriormente no se realizó, obligó a la Junta del Patronato a reunirse ayer para tratar la forma de pagar los 11 millones que pedía el demandante. Según manifestó al término de la reunión el Presidente del Patronato, Ricardo García García, existe un plazo de 20 días para presentarse en la Audiencia, y los miembros acordaron realizar una gestión con la parte contraria con el objeto de llegar a unos acuerdos, ya que «va a haber grandes dificultades en el caso de tratar de cumplir la sentencia puesto que es un Patronato que depende de Fundaciones», dijo textualmente.

Ricardo García, aseguró sin embargo, que el patrimonio del Hospital no es embargable y que existen varios caminos para cumplir esas obligaciones que se les presentan. También se refirió el presidente del Patronato del Hospital al balance de gestión de este año, calificándolo de mejor que el año pasado, pues el déficit ha sido menor, (aproximadamente unos 38 millones de ptas). Ricardo García no dudó en considerar a este último balance como más positivo que el del año anterior, y según demuestran a primera vista las cuentas presentadas por el Director Gerente, Antonio García de Quirós, lo que debe el Hospital y lo que le deben se compensa, e incluso es probable que exista un remanente de unos 10 u 11 millones.

El Presidente del Patronato también habló del informe general de la situación del Hospital desde que comenzó la gestión del INSALUD, informe que fue efectuado por el Director Provincial de este organismo, Doctor Araúzo. Según Ricardo García García la situación parece mejor y existen perspectivas de crear una plantilla fija durante este año para cubrir las necesidades de todo tipo, aunque hay que contar con las dificultades que suele haber a veces para contratar determinadas especialidades.

Antonio Araúzo: dentro de dos años se notarán más mejorías

El Director Provincial del INSALUD, Antonio Araúzo, fue el encargado de describir al término de la reunión, con mayor detalle, la situación general del Hospital en cuanto a prestación de servicios desde que entró en vigor el convenio con este organismo nacional para su gestión. Antonio Araúzo dijo que el estado es similar al que había antes «con la única diferencia de que se ha incrementado el personal de manera ostensible, pero hay otro tipo de mejoras que hay que hacer que requieren tiempo».

Estas mejoras son en primer lugar la remodelación de todo lo que se refiere a servicios centrales, para lo cual se ha solicitado ya a la Asociación general del Gestión Hospitalaria que remitan un técnico para que elabore un estudio, gestión que ocupará el tiempo de un trámite ordinario. Otro grueso de medidas importantes según el Director Provincial del INSALUD es fijar una plantilla ya definitiva. En este sentido se ha realizado ya una propuesta a la misma Asociación, que lo discutirá al igual que hace con las demás plantillas de Hospitales pertenecientes a la Seguridad Social. Por lo tanto, es de esperar que a lo largo de este año quede fijada la plantilla de modo definitivo.

Más complicado es el tema del equipamiento hospitalario, parte del cual está condicionado a la terminación de las obras que se deben realizar en los servicios centrales, no pudiéndose equipar hasta que no estén finalizadas. Para ello se ha elaborado ya un plan de necesidades que será afrontado con un presupuesto aparte, presumiblemente muy superior a lo que se ha gastado el Hospital hasta ahora en ese tipo de obras, y que se espera oscile alrededor de los 50 millones. Las inversiones de mayor cuantía se precisan al parecer en rayos, laboratorios y servicios de urgencias y quirófanos, aunque dependen de la realización de las obras. «En resumen», dijo el Director Provincial, «de modo inmediato la mejoría está en el incremento del personal auxiliar del Hospital, pero el resto de las mejoras tendrán que esperar a que se fije la plantilla, equiparlo e iniciar las obras. A lo largo de estos dos últimos años yo creo que se notarán mejorías importantes en asistencia sanitaria».

En marcha el Centro de Salud Sur

Por otra parte, tras la publicación en el Boletín Oficial de Castilla y León de la cesión de la parcela por parte de la Junta al INSALUD para la construcción de un Centro de Salud, continúan los trámites necesarios para la consecución de este proyecto. Antonio Araúzo dijo que ya se ha recibido la memoria del funcionamiento del Centro y su cesión a la Asociación General de Atención Primaria. Asimismo, aseguró que existen compromisos de realizarlo con los presupuestos de este año, y se espera que en breve tiempo se encargue el proyecto a un arquitecto.

Refiriéndose a la plantilla de médicos del Hospital de Los Santos Reyes, afirmó que la plantilla no es deficiente, aunque sí necesario y bueno incrementarla. El problema, sin embargo, no parece estar en el déficit presupuestario o de poder asumir la cobertura de esas vacantes, sino que existe dificultad en encontrar especialistas que quieran venir a Aranda.

Agenda:

Farmacia de guardia: Miguel Angel Lázaro. Plaza Mayor, 10.

Izquierda Unida celebra en Aranda su I Conferencia Local

Aranda de Duero, (A.L.).-- El grupo político de Izquierda Unida realizaba el jueves por la noche en el trancurso de una rueda de prensa la presentación de las características y objetivos de la Conferencia o Asamblea Local que se celebró ayer, viernes, a las 7,30 de la tarde, como primer eslabón de una serie de Conferencias a nivel local, provincial, regional y estatal que se van a celebrar en las próximas fechas con el objeto de presentar y debatir los nuevos proyectos de esta alternativa política.

Máximo Pastor, único representante de Izquierda Unida en la Corporación municipal, explicaba la celebración de esta Conferencia como el resultado de un proceso de debate sobre diferentes documentos que tiene previsto empezar en las diversas localidades, para desarrollarse después a nivel provincial, regional y estatal. En la Conferencia concreta que tuvo lugar ayer por la tarde en Aranda se realizó la presentación de los documentos que se van a difundir y que son, en primer lugar, un balance de los casi tres años de vida del grupo político de IU, desde que se formó la coalición electoral hasta el momento en que se recoge el balance de los resultados de las elecciones electorales del 86, en las Comunidades Autónomas, en los diversos municipios y a nivel europeo, y el trabajo desarrollado por los diputados y eurodiputados de IU hasta la celebración de la Primera Asamblea estatal.

Por otra parte, se presentó también en esta conferencia otro documento más amplio que recoge en 16 capítulos el programa electoral de IU, y que se va a someter a debate y discusión en las diferentes conferencias que se celebrarán. Una política exterior de paz y neutralidad es el primer capítulo de ese documento, al cual siguen otros puntos como una política alternativa de defensa, una política económica y social basada en el empleo, otra que se refiere al aspecto de la energía, y también a la ecología y la asociación con la naturaleza. El capítulo 6 abarca una visión de la ciencia y la tecnología pensando en el futuro, el 7 una política de bienestar, el 8 de la democratización del Estado y el 9 de la participación y movilización social como garantía de democracia. Los 7 capítulos restantes se refieren a las Administraciones Públicas, las Libertades Públicas, la cultura como fuerza liberadora, la educación, la liberación de la mujer, el futuro de la juventud y los medios de comunicación.

También se discutió en esta Conferencia cuáles serán los órganos de dirección que van a conformar o consolidar todo el proyecto de IU, y que Máximo Pastor adelantó serán una presencia colegiada con un Coordinador general, después una Comisión Política que ejecutará los acuerdos emanados de la Conferencia Política Federal, siendo éste el máximo órgano entre la Asamblea estatal. Las Conferencias tienen un carácter abierto y la razón de su celebración son al parecer la intención de IU de consolidar un proyecto de izquierdas una vez confirmada la política no liberal del PSOE. El ámbito geográfico de la Conferencia Local era principalmente Aranda, ya que mañana domingo 29 de enero se celebrará la provincial. El primer domingo de febrero tendrá lugar la Conferencia de carácter regional y una semana más tarde la Estatal.

M.C.D 2018

El PSCL-PSOE critica la instrumentalización de la Junta para tareas ajenas a las del Gobierno

Valladolid (ICAL. M. Trapote).— El portavoz socialista en las Cortes Regionales, Jesús Quijano, criticó ayer ante el presidente Aznar el hecho de que algunos miembros del Gobierno Regional —incluido el presidente— hayan dedicado en los últimos meses sus esfuerzos más a cuestiones de partido que a las de la Administración Autonómica.

La crítica de Quijano se produjo durante la comparecencia del presidente de la Junta ante la Diputación Permanente de las Cortes, cuyo objeto era dar cuenta de la sustitución realizada en la vicepresidencia del Gobierno a raíz del cese de Juan José Lucas.

Sustitución, normalidad y permanencia de objetivos y programas son los tres elementos básicos, a juicio de Aznar, del nuevo período que inicia el Gobierno de Castilla y León, tras la renuncia del actual secretario de Organización del PP, el soriano Juan José Lucas.

En estos términos se pronunció ayer Aznar ante la Comisión Permanente de las Cortes Regionales, órgano que sustituye al Pleno de la Cámara en períodos inhábiles y que se reunió ayer en Fuensaldaña por primera vez, a petición del presidente de la Junta, que compareció junto con los cinco consejeros, incluido el nuevo vicepresidente y consejero de Presidencia y Administración Territorial.

Aznar señaló que, aunque tenía y tiene facultades para desdoblar las funciones del vicepresidente de la Junta, no ha querido hacer uso de ellas por entender que siguen siendo válidos los principios que inspiraron su discurso de investidura. En este sentido, además de asegurar que mantiene los mismos objetivos y programas de gobierno, Aznar calificó de sustitución el cambio introducido en la composición de su gobierno «que no ha sido mecánico», dijo, sino motivado por razones ajenas a la tarea encomendada a la Junta.

Y subrayó el hecho de que se pueda apreciar la estabilidad de la Junta y del funcionamiento del Gobierno Regional. Aznar presentó a la Diputación Permanente de las Cortes al nuevo vicepresidente de la Junta, el burgalés Juan Carlos Aparicio, recordando que no era ninguna obligación del presidente solicitar una comparecencia, aunque sí comunicar los cambios realizados en el Ejecutivo autónomo.

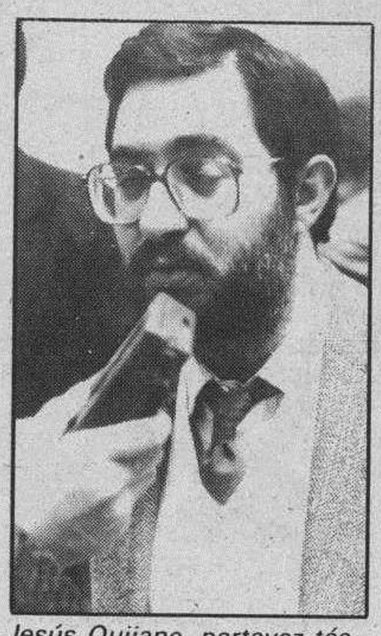
Jesús Quijano, portavoz técnico del Grupo Socialista. F. Archivo.

La sesión, que se prolongó sólo durante treinta y cinco minutos, no registró debate alguno, a no ser el templado intercambio de criterios que mantuvo Aznar con el portavoz socialista.

Quijano, que intervino con un tono moderado y agradeció el gesto del presidente al solicitar su presencia ante las Cortes, pidió al nuevo consejero que gestionase con éxito en el área de su competencia, al tiempo que reconoció que no sería fácil «por la herencia recibida».

A juicio del portavoz socialista, la gestión de Juan José Lucas «adoleció de importantes satisfacciones», porque se tuvo que dedicar «más a otro tipo de funciones», ajenas a la tarea de gobierno, refiriéndose a las responsabilidades que tenía Lucas en el seno de AP, que aún ostenta, como secretario del partido.

Para Quijano, el nuevo consejero y vicepresidente tiene importantes retos inmediatos y de futuro, como son —dijo— la situación periférica de la Administración Regional —que calificó de próxima al «caos administrativo»—, la puesta en marcha del proceso de descentralización y la adopción de decisiones que supongan dar «pasos adelante más eficaces».

Aznar matizó en distintas ocasiones las palabras del portavoz socialista y recordó que existen precedentes, no en su Gobierno, de personas que compatibilizan cargos internos en el partido y altas responsabilidades de carácter público. Asimismo, tampoco compartió el criterio de Quijano sobre la herencia recibida en el área de Presidencia y Administración Territorial.

Por otro lado, mientras el portavoz centrista —Daniel de Fernando— se limitó a dar la bienvenida al nuevo miembro del Gobierno, el democristiano Rafael de las Heras elogió la actitud de Aznar por comparecer ante la Diputación Permanente y ratificó su apoyo al Gobierno, siempre que se mantengan —dijo— los objetivos y programas iniciales.

Miguel Angel Cortés, portavoz del Grupo Popular, subrayó la situación de normalidad por la que atraviesan las instituciones y elogió la labor de Juan José Lucas en la Junta, así como «el talante y el talento» del nuevo vicepresidente y consejero.

La DC de Segovia quiere ingresar en el CDS

Segovia (Efe).—La DC de Segovia pretende ingresar de forma colectiva en el CDS, para lo cual el presidente provincial de este partido, Modesto Fraile, ha iniciado ya conversaciones con el vicepresidente nacional centrista, Agustín Rodríguez Sahagún.

Modesto Fraile, diputado al Congreso, dijo ayer a Efe que «tanto por las relaciones personales como por afinidad política se puede llegar a mantener negociaciones con el CDS para ingresar de forma colectiva» en el partido que preside Adolfo Suárez.

Modesto Fraile manifestó que el Partido Popular (PP) le ha ofrecido la portavocía adjunta de este partido en el Congreso de los Diputados si la organización provincial segoviana de la DC se integraba en ese partido, lo cual ha rechazado porque «las relaciones con este partido en la provincia son muy tensas, al contrario que con el CDS».

Para Modesto Fraile, la dirección nacional de DC «ha vendido fraudulentamente el partido y siendo descarnadamente sinceros se puede decir que la DC ha muerto». El Consejo Político de la Democracia Cristiana (DC) de Segovia ratificó la pasada noche la decisión del comité ejecutivo de no integrarse en el Partido Popular (PP).

Hoy se constituye el Consejo Regional para la Acción Ciudadana

Valladolid (ICAL).— Hoy, sábado, se constituye en Valladolid el Consejo Regional para la Acción Ciudadana del PSCL-PSOE, cuyo objetivo es conocer y dar cauce a las aspiraciones de los colectivos sociales y ciudadanos.

El Consejo Regional para la Acción Ciudadana, del que forman parte algunos secretarios de la Ejecutiva Regional del PSOE y diferentes miembros de las ejecutivas provinciales, admitirá en su seno también a los coordinadores regionales y provinciales de los grupos de trabajo de movimientos sociales y de participación ciudadana del PSOE en Castilla y León.

Tras la constitución del Consejo, acto al que asistirá el secretario regional del partido —Juan José Laborda—, se celebrará la primera reunión de los grupos de trabajo, que elaborarán tres ponencias. La labor de los gabinetes parlamentarios de relaciones con la sociedad, las funciones de las secretarías de movimientos sociales y participación ciudadana, así como el contacto con los movimientos asociativos.

guía facultativa

CIRUGIA PLASTICA Y ESTETICA
DR. CASADO
CONSULTA: VITORIA, 27-A-307
PETICION DE HORA, ☎ 26 91 86

CADA 2 AÑOS REVISE SU VISION EN IZAMIL
Guardamos su FICHA con su HISTORIA VISUAL
IZAMIL da más
en Laín Calvo, 28

JAIME ESPARZA
PSIQUIATRA
Consulta:
Plaza Mayor, 4, 4.º D.
(Pasaje Comercial)
☎ 26 22 24 - 22 98 52.
Previa petición de hora.

Su salud bien vale un chequeo
- EXPLORACION GENERAL
- CORAZON Y PULMON
- DIGESTIVO
- HUESOS Y ARTICULACIONES
- GINECOLOGIA
- OTORRINOLARINGOLOGIA
- UROLOGIA
- OFTALMOLOGIA
- PRUEBAS COMPLEMENTARIAS
- ANALISIS (sangre y orina)
- RADIOLOGIA
- PRUEBA DE ESFUERZO
- ESPIROMETRIA
- CITOLOGIA

Hechos en el día, personalmente atendido por médicos especialistas
CHEQUEOTRONE
Avda. Reyes Católicos, 36 (Bajo) - Telf. 237263 - BURGOS

OPTICA CIENTIFICA BURGALESA
CALIDAD PRECIO
MODA GARANTIA
MULTIOPTICAS
Avda. del Cid, 14 — Teléfono 22 26 08
A. Pérez Platero, 17 — Teléfono 21 87 09

DR. VARA DEL CAMPO
OIDO, NARIZ y GARGANTA
Vitoria, 27-A, 2.ª planta. Apartamento 201.
☎ 222002.

Dr. Merino Quintana
Oculista
General Yagüe, 5-1.º A
Teléfono 21 04 73
(Previa cita)

IMPLANTACION PROGRESIVA DE CABELLOS
Una nueva tecnología quirúrgica que permite la repoblación gradual del cabello perdido; es la solución ideal, sobre todo para aquellas personas que no deseán cambiar bruscamente su imagen.
Este nuevo procedimiento de implantación ha sido creado por un equipo de cirujanos italo-suizos y sus principales características son: su absoluta naturalidad y su firmeza una vez implantado (más del doble que un cabello normal).

TRATAMIENTO PREVENTIVO DE LA CAIDA DE CABELLO
Si estás en los primeros síntomas de caída, exceso de grasa o caspa, etc., no demores tu visita, éste es el momento de evitar un mal peor. Tenemos el más avanzado instrumental para sanear y regenerar tus cabellos, aplicando siempre los últimos descubrimientos médicos.
CLINICA BIOCAP
Avda. REYES CATOLICOS, 36, bajo. BURGOS. Tlfs.: 23 72 63 — 22 73 37

Dr. RUPEREZ
Médico
OCULISTA
CONSULTA PREVIA CITA
CALZADAS, N.º 8-1.º D.
☎ 27 22 41

Psiquiatría Sexología
DR. FUERTES ROCAÑIN
Tfno. 22 07 95
Consulta previa petición de hora

M.C.D 2018

Crónica política

Responsabilidad compartida

Pedro Altares

INESPERADAMENTE se ha abierto una posibilidad de entendimiento entre las centrales sindicales y el Gobierno. Quedan cuatro días para el 31 de enero y aún queda tiempo para un acuerdo que todo el país quiere y, probablemente, necesita.

Trufada por el alto calado del enfrentamiento entre el PSOE y la UGT (los pleitos en las familias políticas son siempre los más duros), por la estéril verborrea de las mutuas descalificaciones, un trato al que nadie quería entrar y que casi todos han acabado entrando, y por una frondosa selva de cifras, la negociación aparecía irreversiblemente condenada al fracaso. El Gobierno no sólo quería una "rebaja" en las pretensiones sindicales sino también un gesto de estas hacia la aproximación. De hecho, la postura de éstas de no moverse un solo ápice mientras sí lo hacia el Gobierno, no ha sido entendido del todo por la opinión pública. Al tomar la palabra al minitro de Trabajo aceptando esos supuestos 344.000 millones de pesetas, más que de flexibilidad han dado pruebas de inteligencia. Por otro lado, el Gobierno que no se quería sentir rehén de los sindicatos, ni abdicar de su legítimo sentido de la autoridad, tiene ahora ocasión de demostrar que es capaz de pactar y de entender las razones ajenas.

La cifra, con ser importante, no es espectacular ni inalcanzable. Incluso es menor que el superávit que Hacienda piensa alcanzar en la recaudación del IRPF en relación con lo previsto. Fuentes cercanas a la Moncloa indican la enorme preocupación del Ejecutivo en general, y de su Presidente en particular, no sólo por la situación sino también por sus posibles consecuencias de futuro. Felipe González siempre consideró que la paz social, entendida en sus justos términos, o sea no carente de tensiones sociales lógicas en un sistema de libertades, era fundamental en su proyecto de modernización.

En consecuencia, lo que este país se juega en los próximos cuatro días es algo más que unas cifras económicas de gran altura. Si eso es así, el costo a pagar siempre será más barato que lo que supondría una sociedad en permanente estado de conflicto social. Con todas sus repercusiones. A partir de la oferta sindical del viernes, los interlocutores deben de dejar los discursos y pasar, de verdad, a la negociación. Las desmedidas palabras de unos y de otros no han hecho otra cosa que enturbiar el ya de por sí enrarecido clima. Se impone el silencio fuera de la mesa y el esfuerzo dentro de ella. La responsabilidad tanto del fracaso como del acuerdo, aunque no sea satisfactorio para ambas partes, será compartida.

El Consejo de Ministros aprobó el nuevo proyecto de Ley de la Función Militar

Madrid (Efe).— El Consejo de Ministros aprobó ayer el proyecto de Ley de la Función Militar, cuyo texto legal será remitido en los próximos días a las Cortes para su tramitación parlamentaria.

Este proyecto de Ley, aprobado por el Ejecutivo con un año de retraso, define el desarrollo de la función militar como un servicio de Estado a la comunidad nacional prestado por las Fuerzas Armadas, y completa el marco legislativo del personal militar durante toda su vida profesional.

Con el desarrollo de la nueva Ley, Defensa pretende rejuvenecer los cuadros de mando de las FAS configurando una nueva situación de reserva en función de la edad, del tiempo de carrera o de condiciones psicofísicas.

Además, la Ley de la Función Militar ordenará un sistema educativo que proporcione a las FAS un personal mejor cualificado.

También regula los mecanismos de ascenso y destino, incentivándose la dedicación y esfuerzo profesional, además de racionalizar la estructura de cuerpos y escalas a sus necesidades.

El proyecto establece seis categorías diferentes para los empleos militares, siendo estas la de Oficiales Generales, la de Oficiales Superiores, la de Oficiales, la de suboficiales superiores, la de suboficiales y la de tropa y marinería.

En el ámbito de la enseñanza el objetivo del proyecto de Ley es lograr un sistema educativo integrado en el sistema general, filosofía que conllevará la colaboración mediante convenios entre Defensa, Universidades y centros educativos.

En cuanto a los ascensos, el proyecto define tres formas: elección, selección y antigüedad. La elección se empleará para los ascensos a oficial general y se amplía el grado máximo de cada escala, es decir teniente coronel en las escalas medias, y suboficial mayor en las escalas básicas.

El sistema de selección se basa en los méritos de cada militar de carrera, contará con un sistema de evaluaciones pleno de garantías, integrado por una JUnta de evaluación, el Consejo Superior de cada Ejército, los jefes de Estado Mayor y el ministro de Defensa, en último término.

El proyecto de Ley de la Función Militar establece también la concesión de excedencia voluntaria a quienes sean designados candidatos a elecciones de organismos representativos públicos.

El Consejo de Ministros acordó también conceder 2.211 millones de pesetas de subvención para 31 proyectos de instalación empresarial en ZUR de Barcelona, Cádiz, Vigo, Ferrol, Madrid y Nervión.

Estas empresas realizarán inversiones por un importe global de 17.000 millones de pesetas que permitirán la creación de 1.066 nuevos puestos de trabajo.

Igualmente en la reunión del Gobierno se aprobó la revalorización de un 4 por ciento para las pensiones de la Mutualidad Nacional de Previsión de la Administración Local en 1989.

El Consejo ratificó también el acuerdo suscrito por representantes de la Administración y de los sindicatos UGT, CC.OO., SL y CSIF, en la mesa sectorial de Correos, Telégrafos y Caja Postal de Ahorros, por el que se decidió la distribución de 1.043 millones de pesetas de los fondos adicionales de 1989 entre los niveles 12 e inferiores, que totalizan 43.255 trabajadores.

El Gobierno aprobó un acuerdo de colaboración del Ministerio de Trabajo y Seguridad Social con la Fundación Gumiel-Obra Social y la Asociación de Integración Iberoamericana para el desarrollo de un programa de retorno de los ancianos, que careciendo de medios para regresar a España, deseen hacerlo y permanecer en centros o residencias de las entidades mencionadas.

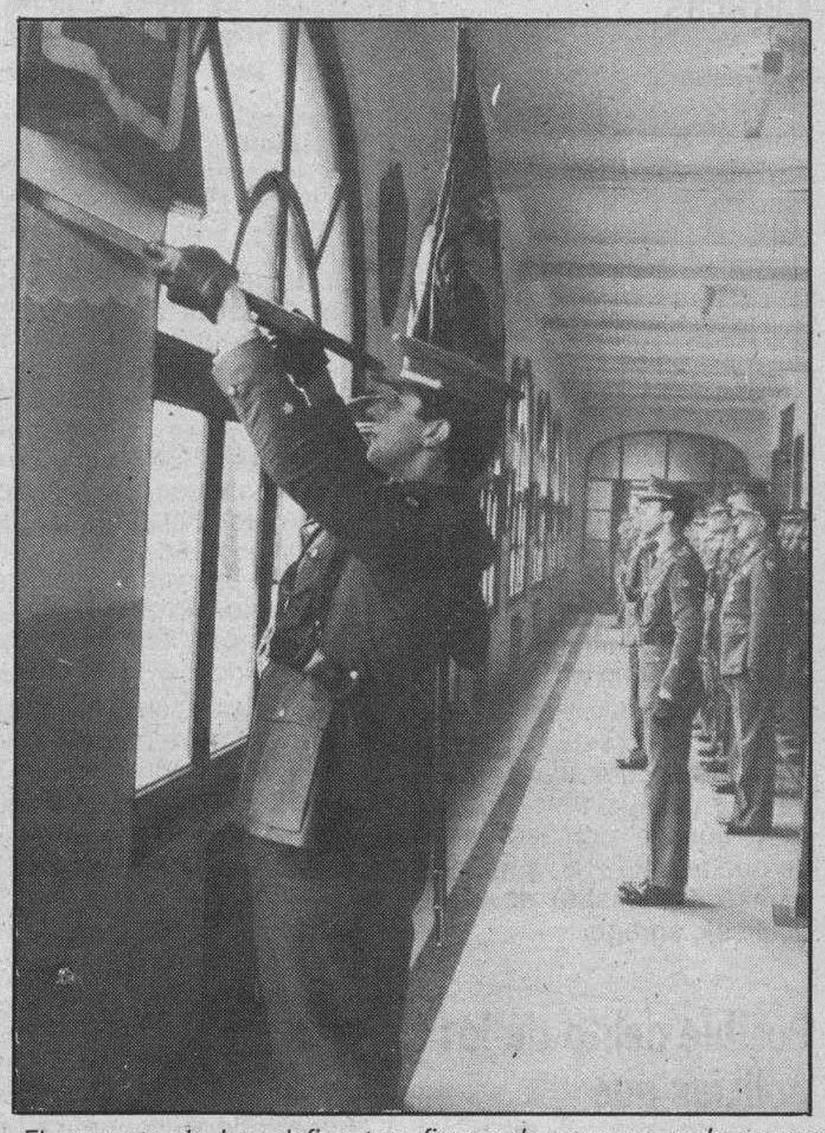

El proyecto de Ley define tres firmas de ascenso en la carrera militar.

En la reunión del Gobierno se concedieron sendos créditos FAD a Túnez, por un importe de 250 millones para la implantación de una línea de recuperación de vehículos, y a Argelia, por un importe de 632 millones de pesetas para la construcción de cinco fábricas.

El Consejo autorizó la firma de dos acuerdos con Portugal y Mauritania sobre relaciones cinematográficas y cooperación cultural, educativa y científica, respectivamente, y de un convenio con Austria sobre equivalencias en el ámbito universitario.

Se acordó también ampliar hasta el 31 de marzo de 1989 el plazo para la concesión de créditos excepcionales a los damnificados por las tormentas y lluvias torrenciales que afectaron a las provincias de Guipúzcoa, Vizcaya, Alava, Rioja, Navarra, Burgos, Palencia, Valladolid, Zamora y Zaragoza, en el mes de julio pasado.

El Gobierno aprobó igualmente el reglamento sobre perturbaciones radioeléctricas e interferencias, que viene a proteger el normal funcionamiento de los servicios de telecomunicación y establece normas que eviten la producción de estas interferencias.

Chaves considera ambiguo y confuso el comunicado de los sindicatos

Madrid (Efe).— El ministro de Trabajo, Manuel Chaves, afirmó ayer que el comunicado hecho público por las centrales sindicales «es ambiguo y sólo aporta confusión», y añadió que «nos da la impresión de que no modifica las posiciones que han mantenido durante el proceso de negociación».

Chaves, que compareció ante los medios informativos junto con la ministro portavoz, Rosa Conde, al término del Consejo de Ministros, reiteró que la oferta realizada por el Gobierno en la última reunión con los sindicatos «es la definitiva» y que habrá acuerdo en el caso de que las centrales acepten esta propuesta «en los términos planteados».

En este sentido, el titular de Trabajo añadió que el Gobierno, tras estudiar ayer el informe realizado sobre el proceso de negociación con los sindicatos, «permanece a la espera de una respuesta clara y precisa a su última propuesta, cifrada en 344.000 millones».

Chaves advirtió que el Gobierno «está dispuesto a asumir los compromisos que se puedan acordar con los sindicatos», pero que si no hay acuerdo, el Ejecutivo «no se sentirá vinculado con las demandas sindicales y volverá a sus posiciones de partida», porque, explicó, «esto es lo lógico en las negociaciones».

Afirmó Chaves que el «esfuerzo financiero» que hace el Gobierno, «y que soportan los ciudadanos españoles», «va dirigido a garantizar fundamentalmente la paz social», y que si no hay acuerdo y esta paz no se garantiza «será responsabilidad de los sindicatos».

Chaves explicó que de la última oferta de 344.000 millones de pesetas realizada por el Gobierno, 271.000 se incorporarán a los Presupuestos Generales de 1989 y 73.000 millones a los de 1990, y negó la posibilidad de concentrar este esfuerzo en un solo año.

Dijo que también los sindicatos han manifestado, en las mesas de negociación, que «admiten el gradualismo y los plazos» para atender a sus reivindicaciones y que si la referencia hecha en el comunicado conjunto de ambas centrales «quiere decir que aceptan esa cantidad en los términos del Gobierno, el acuerdo está hecho».

Explicó que de la cantidad global de 344.000 millones ofrecida por el Gobierno, 106.000 van dirigidos a los trabajadores desempleados; 54.000 a la subida de salarios y compensar la capacidad adquisitiva de los funcionarios; y 184.000 millones a incrementar las pensiones en 1989 y para que aquellos que perciben la pensión mínima puedan cobrar en 1990 una cantidad equivalente al SMI.

Chaves afirmó que cuando se acordó en 1984 realizar una cobertura del 48 por ciento de los desempleados se calculó este porcentaje en torno a 275.000 ó 300.000 parados, y que este compromiso lo cumplió el Gobierno en 1986.

Chaves aseguró que el Gobierno, una vez recibida las propuestas de las centrales sindicales, convocará próximamente la mesa para negociar la creación de empleo y añadió que, aunque el Ejecutivo considera imprescindible que en esa mesa estén presentes los empresarios, si los sindicatos no quieren que sea así, el Gobierno convocará mesas bilaterales separadas.

Para Chaves «hoy el máximo esfuerzo se tiene que hacer en la creación de empleo», y añadió que el Gobierno dedica 106.000 millones para desempleados y ya ha dicho que independientemente del dinero ofrecido en las reuniones con los sindicatos, dará otros 100.000 millones a añadir» para ese fin.

Chaves pidió también a las centrales que hagan un esfuerzo para ponerse de acuerdo sobre el modelo del CES, ya que el Gobierno tiene un proyecto de Decreto para su creación que cuenta con la oposición de los sindicatos.

El ministro de Trabajo subrayó, en contestación a una pregunta, que el Consejo de Ministros no ha estudiado la posibilidad de que UGT apoye a otra opción política que no sea el PSOE.

«Discreción»

La ministro portavoz del Gobierno, Rosa Conde, aseguró ayer que la discreción va a ser «la regla de conducta que va a dirigir al Gobierno en todo el período de diálogo con ETA».

Conde, en la rueda de prensa posterior al Consejo de Ministros, insistió en que el Gobierno «no va a informar sobre el lugar en que se realiza el diálogo, las personas que van a asistir y el contenido de cada una de las reuniones», y dijo que sólo informará «cuando lleguemos al final del proceso» porque «la discreción ayuda a la solución del problema».

Añadió que, sin embargo, las sucesivas informaciones pueden entorpecer «un proceso de paz crucial» para el País Vasco y para todo el Estado y pidió la solidaridad de los medios informativos en este tema porque «en ello nos va mucho a todos».

En este sentido Rosa Conde añadió que las únicas fuentes que los medios de comunicación pueden citar como «oficiales, gubernamentales o fidedignas, serán única y exclusivamente el presidente, el vicepresidente, el ministro del Interior, el secretario de Estado de Seguridad y la propia ministro portavoz».

Aseguró por tanto que, a su juicio, «cualquier persona que no sean éstas no pueden ser fuentes oficiales».

La ministro portavoz reiteró que el diálogo con ETA tiene como «único objetivo que la banda terrorista deje de matar» y que, por tanto, «sólo se va a dialogar sobre este extremo y sobre la reinserción de los terroristas que no tengan delitos de sangre», y añadió que «si hay alguna modificación, se les dará a conocer».

Rosa Conde explicó en este sentido que el diálogo con ETA se mantendrá «en los términos planteados dentro del juego constitucional» y que el Gobierno no se saldrá «ni un ápice de la Constitución y de las normas del Estado de Derecho, dure lo que dure la negociación», porque «este es un principio básico y fundamental».

Igualmente aseguró que habrá «el más absoluto respeto al consenso alcanzado con los partidos políticos».

M.C.D 2018

Quayle quiere reunirse con González en Caracas

Washington (Efe).—El vicepresidente de Estados Unidos, Dan Quayle, tiene «un fuerte interés» por reunirse con el presidente del Gobierno español, Felipe González, y «espera» hacerlo, cuando los dos coincidan el 2 de febrero en la investidura presidencial de Carlos Andrés Pérez.

Además de sentir una «afinidad generacional» con el dirigente español, Quayle opina que España jugará un papel «cada vez más importante» en Europa como «potencia económica» y por su influencia en Latinoamérica, dijo David Beckwith, portavoz de Quayle.

Aunque no está «definitivamente concertada» la entrevista con González, «hay muy buenas perspectivas» de que tenga lugar, y anticipamos que «habrá de producirse», agregó.

Posible delito de los policías que custodiaban a Ruiz Mateos

Madrid (Efe).— El juez encargado de las diligencias abiertas tras la fuga de José María Ruiz Mateos de la Audiencia Nacional ha remitido las actuaciones a la Audiencia Provincial, por entender que existen indicios de criminalidad en la conducta de los policías que le custodiaban, informaron fuentes jurídicas.

Caso de que se estimara que la conducta de los policías ha incurrido en un delito de «infidelidad en la custodia de los presos» sería la Audiencia Provincial la encargada de procesar a los funcionarios policiales que gozan de un fuero especial.

Ruiz Mateos, ex presidente de Rumasa, se fugó de la Audiencia Nacional el pasado 27 de octubre, tras declarar ante el juez Central de Instrucción número cuatro.

El empresario huyó de la Audiencia disfrazado con una gabardina, peluca y gafas de sol, cuando ya había ordenado el juez su reintegro a la prisión y se encontraba bajo la custodia de la Policía.

Tras la fuga de Ruiz Mateos, el presidente de la Audiencia Nacional Fernando de Mateo Lage comunicó la noticia a la Dirección General de la Policía «a los efectos de las posibles reponsabilidades en que se haya podido incurrir».

Este organismo reaccionó con el cese inmediato del subcomisario Ramón Lillo, jefe de seguridad de la Audiencia Nacional.

Fuentes del Juzgado de Instrucción número 24 indicaron que el titular Juan José López había acordado inhibirse del procedimiento abierto tras la fuga de Ruiz Mateos «por considerar que hay indicios de criminalidad contra funcionarios de Policía».

Las mismas fuentes afirmaron que estos indicios se refieren a una posible «infidelidad en la custodia de los presos».

Los sindicatos no darán otra respuesta al Gobierno

Madrid (Colpisa, E.G.).— Las centrales mayoritarias, UGT y CC.OO., no darán una nueva respuesta al Ejecutivo para reanudar la negociación.

Los sindicatos remiten al Gobierno al «posicionamiento público» realizado el día 26, en el que mantienen que el ministro de Trabajo sólo ha puesto sobre la mesa 167.000 millones de pesetas, puesto que los 60.000 millones para la ampliación de la cobertura de paro «prometidos» en 1988, así como los montantes destinados a la equiparación de las pensiones en 1990 ó a las clases pasivas del mismo ejercicio, no son homologables con sus reivindicaciones.

Por otro lado, los sindicatos consideran que cada mes que pasa sin que la ampliación de la cobertura de desempleo se eleve al 48 por ciento, el Gobierno se ahorra 20.000 millones de pesetas. De acuerdo con estos cálculos, UGT y CC.OO. afirman que sus posturas iniciales han variado. A su juicio, la graduación en el tiempo de sus demandas representa una rebaja económica importante, que desde la firma del hipotético acuerdo hasta la entrada en vigor de los compromisos asumidos puede suponer más de 60.000 millones.

Representantes sindicales de ambas centrales manifestaron que en su comunicado lo que se requiere es un planteamiento nuevo por parte del Gobierno. Antón Saracíbar, responsable de organización de la central socialista insistió en que si la oferta definitiva del Ejecutivo es la presentada el pasado miércoles «no es posible el acercamiento». UGT y Comisiones mantienen que han modificado sus planteamientos iniciales y sólo una respuesta desde el Gobierno con contenido innovador podría ser tenida en cuenta por los sindicatos.

Agustín Moreno, secretario general de scción Sindical de Comisiones, tuvo duras críticas para el Ejecutivo, una vez conocida la intervención de Manuel Chaves. «Este Gobierno es moroso y no piensa en la negociación —dijo— sino en convocar elecciones e irse sin pagar. Está mezclando peras con manzanas para confundir a la opinión pública. Queremos 344.000 millones de pesetas reales».

Mantienen la estrategia

En definitiva UGT y CC.OO. mantienen la estrategia de la espera cuando tan sólo faltan tres días para que el plazo de la negociación termine. Asimismo, los dos sindicatos han puesto en duda las recientes palabras del ministro de Economía y Hacienda, Carlos Solchaga, en el sentido de que si permanece la confrontación el paquete de medidas aplicado por el Gobierno no será el mismo. Para ambas centrales «no parece lógico y razonable que el Ejecutivo se retrotraiga a su posición inicial». Saracíbar recordó que la contrapartida de los trabajadores «ya ha sido pagada». A título de ejemplo, citó el contenido del Acuerdo Económico y Social, documento en el que los sindicatos asumían una serie de medidas de ajuste salarial ejecutadas mientras que el 48 por ciento de la cobertura de desempleo sigue sin alcanzarse.

UGT no ha firmado

Precisamente, el responsable de organización de la central socialista reconoció que sus declaraciones sobre la posibilidad de que UGT no apoye al PSOE en las próximas elecciones sindicales «fueron deliberadamente ambiguas». Antón Saracíbar explicó que el sindicato nunca ha firmado el programa electoral del PSOE. «UGT lo que ha hecho —añadió— es intentar que el partido asumiera algunas reivindicaciones importantes, lo que ha conllevado la modificación del programa, pero nosotros nunca hemos pactado de forma global las ofertas electorales del PSOE». No obstante, aseguró que el apoyo de UGT a una determinada formación política «es un capítulo abierto que se concretará en su momento».

Por último, Antón Saracíbar informó que la cúpula de UGT se había reunido con los secretarios generales de las federaciones de industria para abordar la situación actual. En el encuentro la dirección de la central socialista explicó el comunicado conjunto con Comisiones y destacó la «sintonía existente entre las dos organizaciones sindicales». El responsable de organización desmintió que CC.OO. pueda descolgarse de la firma de un potencial acuerdo.

Imágenes como esta,, en la que representantes del Gobierno se reunían con sindicalistas, es probable que no vuelvann a producirse. Telefoto Efe.

«Complicar la vida»

El secretario general del PSOE de Vizcaya, García Damborenea, dijo ayer en Oviedo que el Gobierno no está mostrando una clara voluntad negociadora en sus reuniones con los sindicatos, «incluso alguno de sus miembros está buscando complicarle la vida a los representantes de los trabajadores».

En el transcurso de una rueda de prensa, García Damborenea manifestó en torno al proceso negociador entre el Gobierno y sindicatos que «yo no he percibido una clara voluntad negociadora por parte del Gobierno», y calificó de «amenazas larvadas» la intención del Ejecutivo de retirar sus ofertas en caso de no alcanzar un acuerdo.

«No se cuál es la voluntad del Gobierno —dijo— pero la de alguno de sus miembros es la de complicarle la vida a los sindicatos» y «sería un auténtico esperpento el que el PSOE sea casualmente el que no se identifica con las reivindicaciones sociales».

En este sentido dijo que no entendía cómo el PSOE había asumido rápidamente las reivindicaciones de los sindicatos en la CEE «y renuncia a asumir las de su país».

García Damborenea reivindicó una vez mas la celebración de un congreso del PSOE ya que el último «ha sido una puesta en escena más que un acto de reflexión» y «no existe como tal partido ya que no funciona como cauce de las reivindicaciones públicas».

Duplicidad de responsabilidades

Para el responsable de los socialistas vizcaínos una de las raíces del mal de su partido es «la duplicidad de responsabilidades» y añadió que «no es bueno» que el presidente del Gobierno sea a la vez el secretario general del partido.

«Mi convinción es que dentro del partido hay mucha gente con motivación fundamentalmente ideológica y por ello permanezco en el partido, pero esto puede quedar enmascarado ya que hay otros que militan por otros motivos, no ideológicos».

Damborenea no quiso nombrar a nadie y remitió el problema del PSOE a que «no es el partido quien fija la estrategia, sino el Gobierno» y añadió que desde 1982 en el PSOE no se toman decisiones propias.

Damborenea, que acudió a Oviedo para dar una conferencia sobre «La evolución política en el País Vasco» no se mostró sorprendido sobre las posibles relaciones entre el dirigente de HB y ETA ya que según dijo «no he sabido nunca dónde termina ETA y dónde empieza HB».

Sobre los contactos que el Gobierno está manteniendo en Argel con dirigentes de ETA, señaló que «se está haciendo un intento por avanzar hacia el final pero yo soy moderadamente pesimista», e indicó que no se están dando las condiciones oportunas para llegar a la paz porque ETA «no está dispuesta a abandonar las armas».

Uno de los inconvenientes de los actuales contactos «si las cosas no fueran bien» sería, según el político vasco, el dar la oportunidad a ETA de que «se rearme de forma material y moral, siendo esta última más importante porque la moral sirve a la organización para mantener la cohesión».

Damborenea añadió que «otro de los inconvenientes es que se produzca una quiebra en la estrategia de acoso por parte de la Policía».

La negociación Gobierno-sindicatos se da por terminada

Madrid (Colpisa, E.G. y S.O.).— La negociación entre el Gobierno y los sindicatos, diálogo de sordos que ha durado casi un mes, puede darse por definitivamente terminada.

De las declaraciones del ministro de Trabajo y de los líderes sindicales se desprende que en los próximos días no habrá variación en las posiciones, lo que descarta la convocatoria de una nueva reunión. El intento de acuerdo ha fracasado una vez más y sólo queda la posibilidad, muy remota, de entendimiento en la mesa de empleo que aún no se ha abierto.

Desde el encuentro del miércoles, Administración y centrales han abrumado a la opinión pública con la explicación del coste de sus propuestas sin conseguir el menor acercamiento en su lenguaje. El muro de incomprensión entre ambas partes es ya infranqueable y mientras el Gobierno considera que los sindicatos no han dado respuesta a sus ofertas ni flexibilizado sus demandas iniciales, éstos insisten en que sus exigencias están suficientemente claras, que no se trata de una negociación convencional, y que sus peticiones responden a compromisos incumplidos por el Gobierno.

Parece evidente, después de un mes de diálogo de sordos, que lo que menos importa es que las cifras coincidan. Los sindicatos se niegan a aceptar la oferta del Gobierno porque consideran que tan sólo alcanza el 40 por ciento de sus reivindicaciones y el Ejecutivo advierte que si no se admite su última propuesta volverá al punto de partida, y actuará como Gobierno decidiendo unilateralmente la orientación de su política social.

En esta situación de fracaso definitivo de la concertación, el Ejecutivo deberá hacer frente a una etapa nueva y asumir el riesgo de un aumento de la conflictividad con el consiguiente coste político que ello implica. La salida para los sindicatos no es tampoco muy airosa y pese a su cautela en el anuncio de nuevas movilizaciones, va a llegar un momento en que la rentabilidad del 14-D también se habrá desgastado. Sin entendimiento, el pulso Gobierno-sindicatos se prolongará durante este semestre de presidencia europea y la sombra de duda de unas elecciones anticipadas permanecerá como única fórmula de resolución del conflicto.

«Programa 2.000»

Alejandro Cercás, miembro de la ejecutiva federal del PSOE y responsable socialista del área de participación ciudadana y acción social, manifestó ayer que será muy difícil desarrollar el «programa 2.000» del partido sin la ayuda de UGT.

Para Cercás «si la situación actual se resuelve con una crisis definitiva del modelo de relación entre el PSOE y la UGT, eso iría en contra del modelo socialista y favorecerá otros proyectos políticos de la derecha o comunistas».

La ruptura con el sindicato supondría una «tragedia» para los socialistas y para la sociedad española, indicó el dirigente socialista.

M.C.D 2018

Bachir: «El Polisario no renuncia a la independencia del Sáhara»

Madrid (Efe).—El Frente Polisario no renuncia a la independencia del Sáhara Occidental y rechaza su integración en el Reino de Marruecos a cambio de un cierto grado de autonomía, afirmó ayer en Madrid el secretario de Relaciones Internacionales de la RASD, Bachir Mustafá Sayed, durante una visita a la agencia «Efe».

«La salida autonomista es una alternativa que no se contempla en las conversaciones que el Polisario ha iniciado con Hassan II», explicó Bachir, quien se entrevistó con Fernández Ordóñez.

El representante del Polisario dijo que «razones de protocolo» habían impedido que se reuniera también con González, pero definió los contactos mantenidos en Madrid como «una demostración de que existen relaciones oficiales» entre el movimiento saharaui y el Gobierno español.

Bachir aseguró que, como resultado de estos contactos, el Polisario abrirá próximamente en Madrid una oficina «que tendrá carácter oficial» y expresó su esperanza de que España reconozca a la República Arabe Saharaui Democrática (RASD) en un futuro no lejano. «Si llegamos a un acuerdo con Marruecos no habrá motivo para que ese reconocimiento no se produzca», puntualizó.

Refiriéndose al contenido de su conversación con Ordóñez, Bachir admitió que España se encuentra en una posición «difícil» por sus relaciones con Marruecos, pero consideró que esas mismas relaciones pueden servirle para desarrollar un papel positivo en la búsqueda de una salida pacífica para el conflicto.

España, comentó el representante del Polisario, está especialmente interesada en que se alcance esta solución pacífica. «Porque como potencia colonizadora debe sentirse responsable de que el problema no se resolviera correctamente desde el principio».

La falta de maestros y material escolar para enseñar el español en las escuelas de los campamentos de la zona de Tinduf (Argelia) y el hecho de que la mayoría de los saharauis que siguen estudios superiores lo hagan actualmente en Argelia dificulta la conservación del castellano como segunda lengua, señaló Bachir.

Añadió que se está desarrollando en el seno del Polisario un debate sobre este problema, «porque tenemos el deseo y la voluntad de conservar un idioma que nos sirve de puente con España, país imprescindible para realizar la política de paz, independencia y neutralidad que queremos».

En este sentido, destacó la postura mantenida por España al votar favorablemente la resolución del Comite de Descolonización de la ONU que reclama el establecimiento de negociaciones directas entre Rabat y el Polisario y la celebración de un referéndum de autodeterminación.

Bachir reconoció que la «ocupación militar» del territorio y la presencia de «tres colonos marroquíes por cada saharaui» en la zona bajo control de Marruecos dificultan la preparación del referéndum, pero mostró su confianza en que estos obstáculos puedan superarse.

«Si la consulta es realmente libre, el 99 por ciento de los saharauis votarán por la independencia y sólo el 1 por ciento restante apoyará a Marruecos».

Descartó que el cambio de lenguaje experimentado por los dirigentes saharauis tras su entrevista con Hassan II y la utilización de expresiones como «hombre de diálogo» referidas al Rey de Marruecos pudieran interpretarse como señales de «vasallaje», aunque reconoció que eran difíciles de asimilar por parte de un pueblo «acostumbrado a sufrir la doble política marroquí».

Bachir insistió en que el proceso de distensión que actualmente define la situación internacional favorece la solución pacífica del conflicto del Sáhara. «Los soldados cubanos entraron en Angola al mismo tiempo que el Ejército marroquí invadía el Sáhara», recordó. «Si ahora los cubanos se van, ¿por qué no los marroquíes?».

En el escenario internacional, destacó el acercamiento entre Argelia y Marruecos, entre los que sólo queda el conflicto del Sáhara como punto de fricción. «El Sáhara», dijo, «debe dejar de ser utilizado como manzana de la discordia y convertirse en base de confianza entre ambos países».

Críticas marroquíes

La prensa marroquí criticó de nuevo ayer las actuaciones del ministro español de Exteriores, Fernández Ordóñez, quien aplazó su visita a Marruecos prevista para el dos de febrero y dijo que se estudia la posibilidad de abrir una representación del Frente Polisario en Madrid.

El diario gubernamental «Sáhara» se pregunta por qué España quiere restablecer relaciones con el Polisario, y si se debe a alguna novedad en el conflicto.

El expediente del Sáhara está en manos de la ONU y de la OUA, dice «Sáhara», y no vé por qué España ha de restablecer ahora relaciones con el Polisario, «la respuesta a estas preguntas puede ser que Ordóñez esté enfadado por las declaraciones de Hassan II a «El País» respecto a la ETA».

Se pregunta el diario si esta es la posición del Gobierno español, y añade que «estamos convencidos de que el Rey Juan Carlos I no tiene esta opinión».

El diario «Al Mitaq Al Uatani», progubernamental, titula un artículo «Por qué hay una diplomacia de regreso hacia la tensión».

Dice «Al Mitaq» que «la España democrática y moderna de la presidencia de la CEE se comporta de una manera antigua, que no hace honor a España. La España que fue colonizadora de territorio marroquí y que sigue colonizando una parte del territorio quiere jugar a la ambigüedad con los países del Magreb».

La Comunidad Europea no se pronunció ante Arafat sobre el reconocimiento del Estado palestino

Madrid (Colpisa-Efe).— La Comunidad Europea, representada por los tres ministros de Exteriores de la 'troika', no se pronunció ante Yaser Arafat sobre el reconocimiento del Estado palestino independiente, por razones de oportunidad política, al igual que en el caso concreto de España.

Almuerzo en el palacio de Viana, con los ministros de Exteriores de España, Grecia y Francia y miembros de la OLP. Efe

La reunión entre el dirigente de la OLP y los integrantes de la 'troika' se centró fundamentalmente en analizar el importante papel que puede jugar Europa para impulsar el proceso de paz en el conflicto del Próximo Oriente, y la posibilidad de que el nuevo Estado fuese o no reconocido a corto o medio plazo pasó a un segundo plano.

El mismo Arafat, que compareció ante los informadores en una multitudinaria rueda de prensa celebrada en un hotel madrileño, eludió en todo momento referirse a este aspecto y centró toda su atención en el "papel fundamental" de Europa para la resolución del conflicto. Arafat concluyó ayer, viernes, su visita a España, dentro del marco comunitario, tras ser recibido en audiencia por el Rey, mantener un encuentro con Felipe González y analizar con los ministros de Exteriores de España, Francia y Grecia, las fórmulas para impulsar el proceso de paz. Aunque en principio estaba previsto que abandonara España el mismo viernes, el presidente de la OLP viajará hoy a Palma de Mallorca para visitar al ex jefe del Gobierno austríaco, Bruno Kreisky, que reside en la isla desde hace tiempo y al que le une una vieja amistad.

Según fuentes diplomáticas, el espinoso asunto del reconocimiento del Estado palestino no llegó a ser tratado ni con los representantes de la CE ni a nivel bilateral, durante el encuentro con Felipe González. Sobre ambos aspectos, Arafat mostró una excesiva prudencia y discreción. Respecto al caso concreto español, señaló que la posibilidad de que nuestro Gobierno eleve el nivel de la representación diplomática de la OLP "no constituye actualmente ningún problema, y puede ser discutido en cualquier otro momento".

El líder palestino nunca hizo una petición formal, ni a la Comunidad Europea ni a España, en el sentido de un pronunciamiento sobre el Estado palestino. Arafat insistió en la necesidad de que Europa juegue un papel en el conflicto y explicó a los ministros su versión de la situación en Oriente Medio.

La celebración de una conferencia internacional de paz fue también analizada con el presidnete González, durante la conversación de más de tres horas celebrada en la Moncloa.

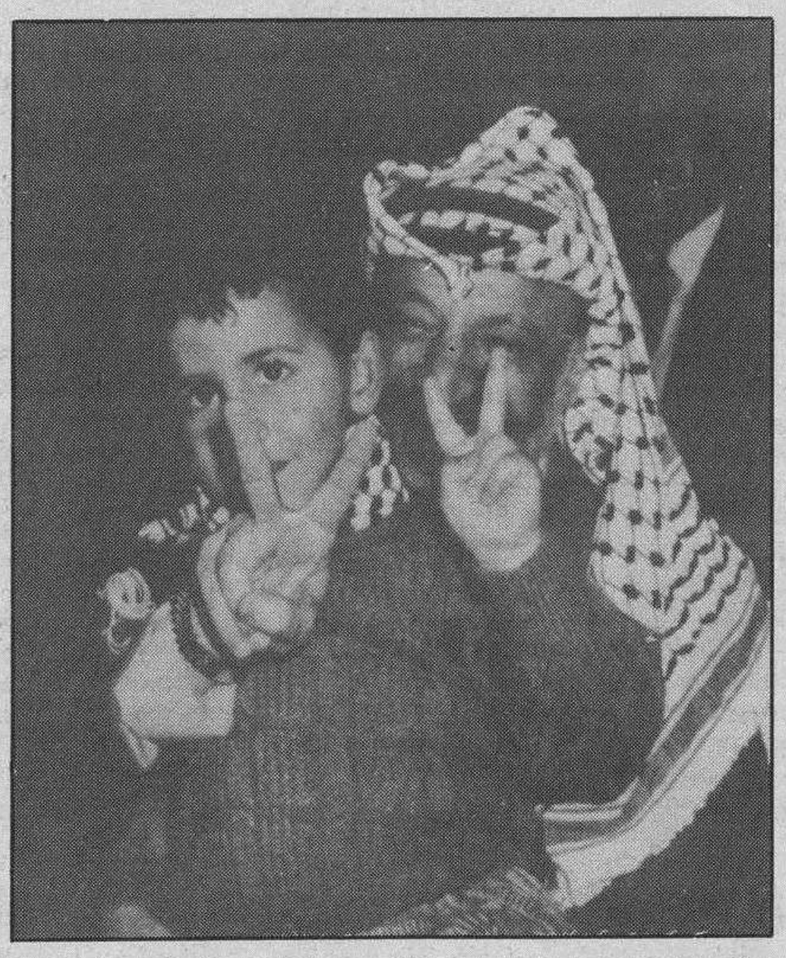

Arafat, con el niño Nabil Musa, de cinco años, que se acercó a saludarle. Efe

Llamamiento a Estados Unidos

Arafat aprovechó su comparecencia informativa para hacer un llamamiento a la nueva Administración norteamericana, presidida por George Bush, "para que proceda a abrir una nueva página de su política para Oriente Medio". El líder de la OLP dedicó duras palabras a la gestión desarrollada al respecto durante la etapa Reagan, a la que calificó de "parcial" y de prestar todo su apoyo a Israel. Arafat hizo especial hincapié que las iniciativas para celebrar una conferencia de paz internacional bajo los auspicios de la ONU no era una mera táctica, "y proseguiremos con ellas las acepte o no Israel".

En un tono firme en ocasiones e irónico en otros, Arafat afirmó que "entre los hermanos árabes no existen concesiones" y aseguró que "existe un entendimiento absoluto entre todos los miembros de la Liga de Estados Arabes que se ha puesto de manifiesto durante las últimas reuniones".

El dirigente de la OLP atacó en varias ocasiones la política que practica el Gobierno israelí en los territorios ocupados.

A su juicio, Europa puede jugar una papel fundamental en la resolución del conflicto, ya que tiene una responsabilidad política, histórica y moral con el Próximo Oriente. Argumentó Arafat que "nosotros y los europeos vivimos alrededor de un mismo mar, el Mediterráneo, y nuestros intereses comunes son muy importantes". "La CE —dijo en otra ocasión— puede cooperar en muchos niveles para acelerar el proceso, porque es un continente con un gran peso específico en el mundo".

Arafat dijo que se había hablado de las modalidads de la conferencia de paz, con la participación de cinco países miembros del Consejo de Seguridad de las Nacional Unidas y las partes implicadas, y bajo los auspicios de la ONU. Sobre la fecha de celebración, señaló que dependía "de los esfuerzos de la CE, de los miembros del Consejo de Seguridad y de los países implicados en el conflicto".

Un papel no mediador.

Los ministros de la 'troika', encabezados por el titular español de Asuntos Exteriores, Francisco Fernández Ordóñez, comparecieron previamente en otra rueda de prensa para valorar el resultado de las conversaciones mantenidas con Arafat. Ordóñez, como presidente del Consejo de Ministros de la CE, no quiso calificar de "mediador" el papel europeo, sino de "un esfuerzo para impulsar el proceso de paz".

El ministro español mostró su satisfacción en nombre de la CE por la "moderación política" mostrada por Arafat, de la que dijo "esperamos que se mantenga" y recordó que era la primera ocasión en que la 'troika' desempeñaba una labor diplomática de esa naturaleza. La impresión comunitaria tras este encuentro era "razonablemente optimista", en palabras de Ordóñez, quien matizó que "1989 puede ser el año del comienzo de la paz".

En cuanto al reconocimiento del Estado Palestino, señaló que "no es a la CE a quien le corresponde, sino a cada uno de los países miembros". En cualquier caso, aclaró que no se había tratado ese asunto con Felipe González y que España mantendrá la misma postura, por el momento, que el resto de los países comunitarios. A pesar de ello, recordó Ordóñez que "no hay ninguna objeción de principio", pero sí dijo que para el reconocimiento del Estado existen problemas de territorio —ya que no están fijadas las fronteras territoriales—, de consenso entre los países de la CE y de oportunidad política.

También recordó que desde hace dos años la OLP goza en España de un estatus cuasi diplomático, aunque no se prevé conceder por el momento a esta organización un reconocimiento diplomático pleno. Arafat concluyó su jornada de estancia en Madrid manteniendo diversos encuentros con los líderes de las principales fuerzas políticas parlamentarias.

M.C.D 2018

Garaikoetxea afirma que los partidos vascos están legitimados para negociar cualquier cuestión política

Madrid (Colpisa, Antonio J. Redondo).— Carlos Garaikoetxea, presidente de EA, afirmó ayer tras entrevistarse con Corcuera, que los partidos vascos están legitimados para negociar cualquier cuestón política.

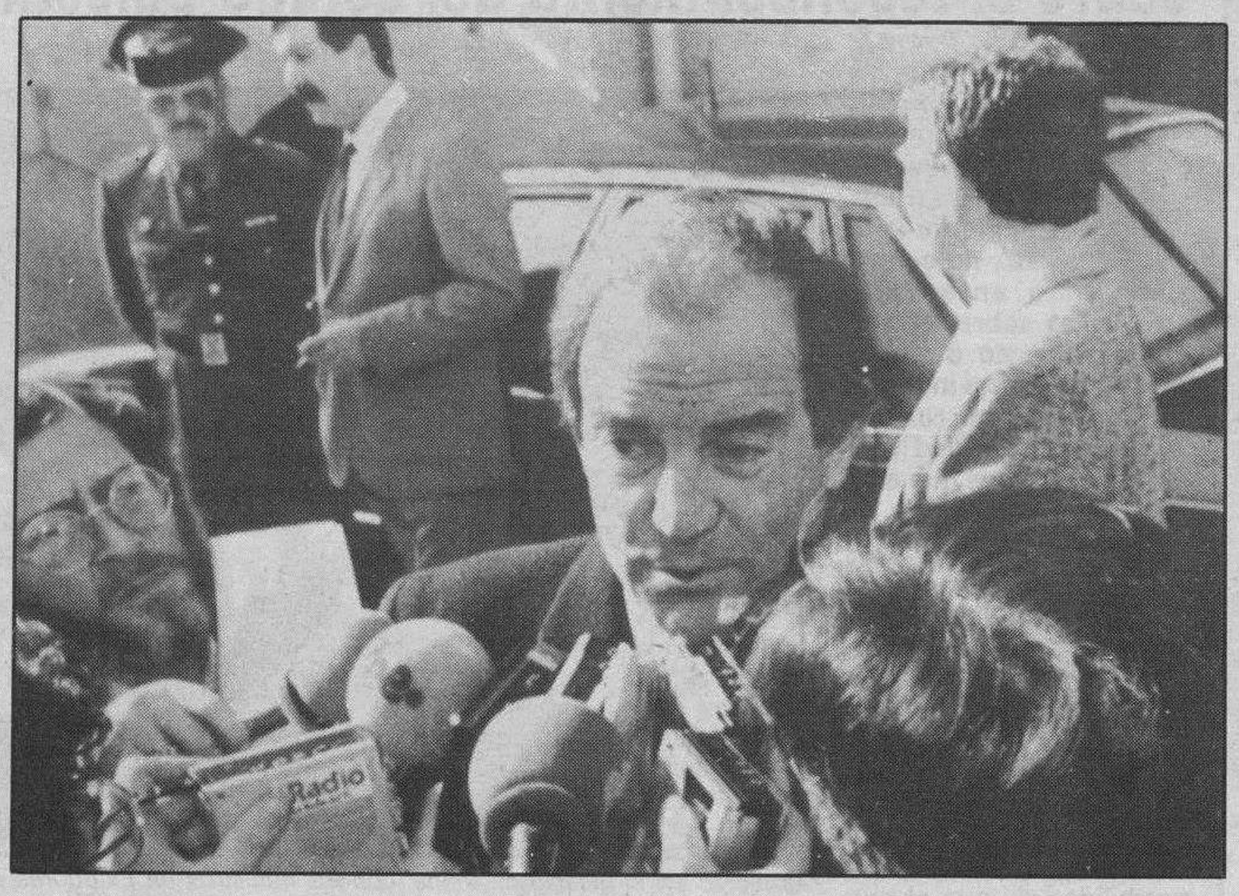

Garaicoechea contesta a las preguntas de los periodistas a su llegada al Ministerio del Interior, donde se entrevistó con el ministro José Luis Corcuera. Telefoto Efe.

En este sentido reiteró la posición de su partido favorable a la formación de una mesa de negociación política entre todas las fuerzas parlamentarias vascas, incluída HB, paralela a los contactos «técnicos» que celebrarán próximamente representantes del Gobierno y de ETA en Argel. Sobre estos contactos precisó que «hay que ser cautos, discretos y generosos para no obstaculizar un empeño tan difícil».

Garaikoetxea, que se trasladó a Madrid con el fin de conocer de boca de Corcuera los pormenores de la próxima negociación «técnica», que el Gobierno reanudará con ETA en Argel, reiteró a la salida de la entrevista el apoyo de su partido al diálogo entre el Ejecutivo y la banda armada, aunque puntualizó que debe de haber una transferencia de ese diálogo hacia los partidos vascos, «que están legitimados —dijo— para negociar cualquier cuestión política». «El objetivo más deseable de esas conversaciones en Argel sería, si hubiera habilidad para lograrlo, el hacer declinar el diálogo político en los partidos vascos», puntualizó. Negó, sin embargo, que hubiera realizado una propuesta concreta a Corcuera sobre la formación de una mesa de negociación política entre todas las fuerzas parlamentarias vascas, incluída HB, paralela a las conversaciones de Argel. «No se quién ha dado la versión de que nosotros traíamos esa propuesta. He venido aquí a escuchar —dijo— no a proponer nada. De todas formas es conocida nuestro posición, favorable a que haya una transferencia de la negociación hacia los partidos vascos. EA cree que eso es lo deseable y que rompería un círculo vicioso que impide lo que debe ser una negociación política necesaria en Euskadi». Más adelante, el presidente de EA declaró que el llamado «problema vasco» es algo muy diferente al problema de ETA, «mucho más amplio, —dijo— históricamente con muchas raíces y que existe al margen de que exista o no ETA. Podrían matarse muchos pájaros de un tiro si se activara ese esfuerzo de diálogo y consenso».

Discrepancias

Preguntado por el desarrollo de la reunión con Corcuera, que se prolongó por espacio de una hora y media, Garaikoetxea aseguró que había recibido una información «bastante amplia» sobre la opinión del Gobierno con respecto al próximo diálogo. «Creo que es una cuestión en la que hay que estar particularmente prudentes, cautos, discretos y también generosos para no obstaculizar un empeño tan difícil», dijo. De cualquier forma, el líder vasco no se mostró muy optimista sobre el éxito final de las conversaciones, asegurando que el asunto está en sus «prolegómenos», y que se trata de un diálogo en el que hay «más esperanzas que realidades». Cuestionado sobre su grado de consenso con Corcuera sobre este tema, Garaikoetxea se limitó a declarar: «Como ustedes comprenderán, no puede haber muchos datos en los que se coincida». Sobre el contenido de las conversaciones en la capital argelina, el ex lendakari afirmó que a los que negocian no hay que hacerles prisioneros de la magia de las palabras ni de los emplazamientos.

El juez procesa a Paesa por colaboración con el GAL

Madrid (Colpisa, Marta Michel).— El juez Central de Instrucción número 5 de la Audiencia Nacional, Baltasar Garzón, ha decretado el procesamiento del industrial Francisco Paesa.

El juez ha procesado a Paesa por los delitos de colaboración con banda armada, obstrucción a la Justicia, y uso de nombre supuesto. Tanto el fiscal como la acción popular habían solicitado el procesamiento de Paesa dentro del sumario abierto por la muerte de Juan Carlos García Goena. Según dos antiguas amigas de Amedo y Domínguez, una de ellas, María Angeles Balsategui, el atentado fue organizado por los dos policías para presionar a sus superiores, porque les habían dejado tirados. Paesa es la persona que, según el juez, indujo a la testigo María Angeles Balsategui, ex amante de Domínguez, a cometer perjurio. Según el juez, Paesa, haciéndose pasar por otra persona y utilizando para ello el nombre de Alberto Seoane, «por encargo de alguna o algunas personas no identificadas pero relacionadas con Amedo y Domínguez», llamó por teléfono a María de los Angeles Balsategui en Vitoria, diciéndole que llamaba de parte de los policías, y le citó dos días más tarde en la prisión de Guadalajara para que se entrevistara con ellos. Según el juez instructor, un día después de esta llamada telefónica, Paesa, conociendo ya que María Angeles había sido citada en el Juzgado, volvió a llamarla por teléfono probablemente desde Ginebra, para informarle que en el buzón de su casa tendría un sobre con 50.000 pesetas para que costeara su viaje a Madrid, y el hotel que tenía reservado. María Angeles Balsategui visitó a los policías en la prisión, y se entrevistó en Madrid con el supuesto señor Seoane. Paesa, según el juez, informó a María Angeles que venía de parte del Ministerio y que había hablado con el ministro, sin especificar más, «concretándole que todo cuanto pidiera le sería concedido, debiendo desaparecer de Vitoria durante un tiempo, siempre y cuando cumpliera con las instrucciones que previamente había recibido en la prisión por los dos procesados en relación con lo que tenía que decir en el Juzgado». El magistrado añade en su auto de procesamiento, que Seoane estaba perfectamente al tanto de lo acaecido en la prisión de Guadalajara.

MINISTERIO DE EDUCACION Y CIENCIA

ESCUELA OFICIAL DE IDIOMAS

C/. Antonio José (Polígono Río Vena)

BURGOS

ANUNCIO OFICIAL

Se pone en conocimiento de todos los interesados que el plazo de matrícula libre en esta Escuela Oficial de Idiomas, dará comienzo el día 1 de Febrero y finalizará el 28 del mismo mes, ambos inclusive.

NOTA: Los alumnos que no residan en Burgos, pueden entregar su matrícula bien personalmente o por Correo, dentro del plazo anteriormente señalado.

ES IMPRESCINDIBLE PRESENTAR FOTOCOPIA DEL D.N.I. O RESGUARDO DE HABERLO SOLICITADO

PHILIPS K-100 TELETEXTO

EN TODOS LOS MODELOS

36 MESES PARA PAGAR

DISTRIBUIDOR OFICIAL:

CASA VIDAL

C/. Madrid, 21. Teléfono 26 11 45

Peligra el soporte hídrico de Las Tablas de Daimiel

Madrid (Efe).— Aunque la recuperación de Las Tablas de Daimiel ha superado los pronósticos más óptimos, se han comenzado a observar «síntomas poco tranquilizadores en cuanto a la pervivencia de su soporte hídrico en el futuro», según un informe de la Dirección General de Obras Hidráulicas.

Del informe se desprende que la causa de la preocupación por el futuro de Daimiel es la «infiltración elevada del agua en su subsuelo, que acusa los descensos producidos anteriormente en los níveles del acuífero, debido a la sobreexplotación acusada del mismo».

La Administración emprendió hace aproximadamente un año una serie de acciones para salvar el Parque Nacional del deterioro progresivo y alarmante en que se encontraba y, entre otros trabajos, desvió hacia Las Tablas de Daimiel unos 12 millones de metros cúbicos de agua procedente del Acueducto Tajo-Segura, con carácter experimental.

Oreja y Aizpún se reunieron ayer en Vitoria. Telefoto Efe.

UPN no descarta apoyar al PP en las «euroelecciones»

Vitoria (Efe).— El presidente de UPN, Jesús Aizpún, declaró ayer que su partido no descarta apoyar la candidatura del PP a las elecciones europeas, después de una reunión mantenida ayer en Vitoria con el vicepresidente del PP, Oreja.

Asimismo, los dos líderes políticos rechazaron «absolutamente» la posibilidad de la integración del partido navarro bajo las siglas del PP.

Ambos aseguraron que no habían realizado ninguna negociación, sino que se habían limitado a exponer sus puntos de vista de cara a estas elecciones y a transmitirlas posteriormente a sus ejecutivas, anunciando que se volverán a reunir a mediados de febrero.

Según Aizpún, «hemos dialogado sobre la posibilidad de mantener nuestra política como partido regionalista o si podemos participar en listas comunes a las elecciones europeas, conservando absolutamente nuestra identidad como partido regionalista».

«Nosotros en absoluto nos podemos adherir al PP —subrayó Aizpún— en el sentido de participar en él, otra cosa es que podamos colaborar en las elecciones europeas apoyando sus listas».

Sobre las posibles contrapartidas, como la posibilidad de que el PP no se presentara a las elecciones autonómicas a cambio del citado apoyo, Aizpún recalcó que «nos gustaría mucho que en la futura negociación haya una resolución no sólo para las europeas, sino también para las generales y las autonómicas», aunque declinó concretar más.

«En Navarra el partido que representa el centro-derecha es UPN, por lo que si se llegara a unir esta línea política no sería girando en torno al PP sino a UPN», sentenció su presidente.

Por su parte, Oreja fijó que la conversación de ayer se había desarrollado sobre «lo que significan las elecciones europeas y en qué medida hay una convergencia en ideas que pueda proyectarse en un programa para esas elecciones».

M.C.D 2018

Mariano Rubio califica de preocupante la situación en Banesto

Barcelona (Efe).— El gobernador del Banco de España, Mariano Rubio, calificó ayer de «preocupante y sin precedentes» la situación que atraviesa el Banco Español de Crédito (Banesto) ante la negativa de varios consejeros a aprobar la cuenta de resultados de la entidad correspondiente al ejercicio de 1988.

Mariano Rubio indicó, en una reunión con los medios de información, que «la división del consejo de administración de Banesto es un caso 'sui generis' y extraordinariamente preocupante de por sí».

«Lo que es preocupante —precisó— es que se den estas situaciones conflictivas y que Banesto esté siempre en primera página de los periódicos por una causa o por otra, porque no es bueno para las instituciones».

Mariano Rubio, tras señalar que el balance y la cuenta de resultados de Banesto correspondiente a 1988 «ya debe estar en el Banco de España, indicó que aún no ha recibido ningún informe de los consejeros que no habían aprobado estos resultados».

«Si recibimos algún documento en este sentido ya los estudiaremos —subrayó—, tomaremos las soluciones oportunas y si tenemos que decir algo, lo diremos».

Explicó que quienes tienen que juzgar la gestión de un Banco son los accionistas mientras que la función del Banco de España es subsidiaria en este aspecto siempre que no haya situacions de peligro.

«Lo que debe de hacer el Banco de España —dijo el gobernador del Banco emisor— es que se apliquen principios de contabilidad generalmente aceptados y esto no es ninguna interferencia, pero no se puede hablar de beneficios mientras que el balance no esté completamente saneado».

Respecto al proceso de fusiones en curso indicó que no hubo ninguna interferencia por parte del Banco de España para que se realizasen y señaló que «no veo ningún otro en perspectivas».

Preguntado sobre las dificultades que parecen existir en las fusiones que se estan llevando a cabo indicó que «en toda fusión siempre hay tensiones porque en último término está afectando a situaciones profesionales de un grupo de gente, pero son normales».

El gobernador del Banco de España indicó que, en el terreno monetario, 1989 va a ser un año más «tenso» que el anterior «aunque va a depender de las reacciones de los agentes económicos».

«Sin embargo —matizó— esperamos desacelerar el crecimiento monetario sin excesivas tensiones y llegar a una mayor estabilidad de los precios».

Mariano Rubio explicó que la financiación al sector privado está creciendo muy deprisa y las medidas para combatirla hasta ahora no han tenido éxito «pero hay que ver lo que ocurre en las próximas semanas».

«Una de las medidas a realizar es restringir la liquidez de las entidades de depósitos para producir la desaceleración de la financiación al sector privado que esta creciendo muy por encima de las previsiones», añadió.

Mariano Rubio dijo que en algunos aspectos la situación de la economía española es «excesivamente buena» y que el Banco de España hará todo lo necesario para conseguir los objetivos marcados por el Gobierno para este año.

Respecto a la posibilidad de instaurar en Barcelona un mercado de futuros indicó que hay acuerdo por todas las partes implicadas —mercado bursátil barcelonés, Generalitat, Banco de España y Comisión Nacional del Mercado de Valores— sobre las líneas generales del proyecto.

Anunció que por parte de las autoridades monetarias se darán todas las medidas para facilitar este mercado y que se establezca lo mas rapido posible «es algo que está en marcha —dijo— y en todo lo que podamos colaborar, colaboraremos».

Sobre la creación de nuevos Bancos en España, Mariano Rubio, señaló que el Banco de España informará favorablemente sobre todas las peticiones que tengan unas mínimas condiciones».

El plan de FASA-Renault supone la baja de 7.000 trabajadores

Valladolid (Efe).— Las bajas previstas en el Plan Social de Fasa-Renault sobre cuyo contenido llegaron hoy a un preacuerdo en Madrid la dirección de la empresa y el comité intercentros, afectarán a cerca de 7.000 trabajadores.

Esta reducción de plantilla se llevará a cabo mediante bajas voluntarias incentivadas y jubilaciones anticipadas y tiene como objetivo mejorar la producción y la competitividad de Fasa-Renault, que actualmente tiene una plantilla de más de 18.000 trabajadores, de cara al mercado único europeo.

Se da la circunstancia de que el Plan Social, que previsiblemente será firmado el príximo día 31, fue rechazado en referéndum por los trabajadores el pasado 29 de noviembre, a pesar de contar con el apoyo de las centrales sindicales mayoritarias.

Posteriormente la empresa, tras retirar el Plan, invitó de nuevo a los sindicatos a la firma del mismo, para lo cual no es preceptivo el referéndum, al tiemnpo que introdujo algunas variaciones en su contenido que no afectan a sus puntos fundamentales.

Las variaciones introducidas por la empresa consisten, según fuentes sindicales, en la retirada de posibles medidas flexibilizadoras de la jornada, en la paralización del proyecto de desafectar la actividad de transporte y en la clarificación de las inversiones en la factoría de Sevilla y posible trasvase de las actividades de la planta vallisoletana de Montaje-1 a otras factorías de Fasa-Renault.

El Plan Social de Fasa-Reanult, cuya vigencia es hasta 1993, contempla unas inversiones por parte de la empresa de de 120.000 millones de pesetas.

La direccion y los trabajadores de Fasa-Renault han mantenido, desde que se celebró el referéndum, reuniones periódicas con la Dirección General de Trabajo, que ha actuado de mediadora instando a las partes a que flexibilizaran sus posiciones. El resultado del referéndum fue de 5.673 votos en contra, 5.637 a favor, 524 en blanco y 133 nulos.

BOLSA DE MADRID

VIERNES, 27 DE DICIEMBRE DE 1.989 — INDICE GENERAL: 280,66 + 0,22

Cotizaciones al cierre. Información elaborada por INVERBOLSA.

TITULOS	COTIZ.	DIFERENCIA
AUTOMOVIL		
CITROËN	1.240,00	- 10,00
FASA	460,00	- 5,00
MOTOR IB.	213,50	- 3,50
SANTANA	270,00	Amp. - 10,00
TUDOR	300,00	+ 10,00
ELECTRICAS		
CANTABRICO	172,00	=
CAT. GAS.	720,00	- 5,00
ENDESA	226,50	+ 3,50
FECSA	45,50	- 0,75
GESA	216,00	+ 3,00
HIDROLA	87,00	- 1,75
IBERDUERO	116,00	- 1,00
SEVILLANA	95,00	=
U. FENOSA	78,00	=
GAS MADRID	510,00	=
E. VIESGO	308,75	+ 1,75
INMOBILIARIAS		
AFISA	455,00	+ 15,00
BAMI	460,00	=
ENCINAR	735,00	Min. - 5,00
EUROBUILDING	268,00	23 Ene.
FILO	449,00	Max. + 7,00
I.METRO	835,00	+ 5,00
RENTA I.	534,00	- 3,00
URBA METRO	835,00	+ 5,00
URBIS	534,00	- 3,00
VACESA	835,00	+ 5,00
VALLEHERMOSO	649,00	+ 6,00
ZABALBURU	530,00	24 Ene.
CONSTRUCCION		
ASLAND	875,00	- 3,00
A.CATALUÑA	336,00	- 1,00
CRISTALERIA	1.235,00	Max. + 35,00
CUBIERTAS	1.070,00	- 20,00
DRAGADOS	468,50	- 5,50
F. Y MINERA	1.875,00	=
VILESA	600,00	25 Ene.
TAFISA	756,00	=
URALITA	622,00	+ 1,00
TYCSA	401,00	- 9,00
CARBUROS M.	745,00	25 Ene.
VALDERRIVAS	3.600,00	26 Ene.
VALENCIANA C.	2.150,00	+ 10,00

TITULOS	COTIZ.	DIFERENCIA
ALIMENTACION		
AGUILA	370,00	+ 1,00
U.CERVECERA	119,00	+ 2,00
AZUCARERA	912,50	+ 5,50
KOIPE	375,00	+ 5,00
SAN MIGUEL	2.075,00	26 Ene.
SAVIN	525,00	=
TABACALERA	750,00	+ 8,00
UNIASA	618,00	- 2,00
VISCOFAN	2.000,00	=
CAMPOFRIO	.239,00	- 6,00
QUIMICAS		
ARAGONESAS	520,00	=
CROS	366,00	- 11,00
EXPLOSIVOS	311,00	- 1,00
NICAS	150,00	=
PETROLEOS	480,00	+ 1,00
PETROMED	782,50	Max. + 7,50
I.NITROGENO	151,00	- 1,00
CAMPSA	570,00	=
PAPELERAS		
ENCE	455,00	+ 3,00
P. NAVARRA	214,00	=
P.ESPAÑOLA	247,00	+ 6,00
SARRIO	401,00	Max. + 14,50
SEDA BARNA.	190,00	Max. + 14,00
SNIACE	201,00	- 5,00
TORRAS	2.010,00	+ 5,00
UNIPAPEL	1.320,00	- 20,00
SIDEROMETALUR.		
ACERINOX	1.270,00	Max. + 25,00
A. HORNOS	88,00	Max. + 0,75
AUXILIAR FF.CC.	580,00	26 Ene.
CESELSA	765,00	+ 10,00
COBRA	680,00	=
DURO FELGUERA	428,00	+ 15,00
ESPAÑOLA ZINC	505,00	=
MACOSA	259,50	- 2,00
NUEVA MONTAÑA	88,00	=
ZARDOYA	975,00	=
TUBACEX	267,00	+ 2,00
PONFERRADA	66,00	Min. - 1,00
COMERCIO Y SEGUROS		
AMPER	580,00	- 5,00
MAPFRE	1.610,00	+ 30,00

TITULOS	COTIZ.	DIFERENCIA
PROSEGUR	1.150,00	- 20,00
FINANZAUTO	720,00	+ 5,00
C.F.ALBA	720,00	=
U. Y FENIX	2.535,00	=
SISTEMAS A.F.	1.215,00	- 30,00
COMUNICACION		
ACESA	193,00	- 2,00
AUMAR	100,00	+ 2,00
IBERPISTAS	116,00	+ 0,50
TELEFONICA	188,50	- 0,50
INVERSION MOBILIARIA		
CARTINBAO	365,00	=
CARTISA	930,00	Min. - 10,00
CARTEX	235,00	=
COFIR	298,00	- 2,50
INVATISA	1.030,00	Min. - 10,00
GENERAL INV.	335,00	+ 5,00
ESPAÑOLA INV.	335,00	24 Ene.
INBURESA	96,00	+ 2,00
INV. HERRERO	698,00	+ 8,00
INBAZASA	366,00	=
BANCOS		
ANDALUCIA	1.297,00	+ 15,00
ATLANTICO	301,00	=
BANESTO	990,00	=
BANKINTER	915,00	+ 10,00
BILBAO	1.150,00	=
B.N.P.	464,00	=
CENTRAL	990,00	=
EXTERIOR	407,00	+ 1,00
FOMENTO	350,00	=
GUIPUZCOANO	826,00	- 4,00
HERRERO	1.200,00	Min. - 32,00
HISPANO	785,00	- 2,00
PASTOR	470,00	=
POPULAR	1.758,00	=
SANTANDER	914,00	- 2,00
VALENCIA	311,00	=
VASCONIA	790,00	=
ZARAGOZANO	930,00	=
DERECHOS		
PROSEGUR	4.900,00	+ 200,00
SANTANA	60,00	1er. dia
TUDOR	25,00	+ 1,00

*Amp. = Ampliación; D. = Dinero; P. = Papel; Div. = Dividendo.

* Max. = Máximo anual; Min. = Mínimo anual.

La Bolsa

La semana termina con afluencia de dinero

Javier Solís

La sesión se desarrolló con la suficiente fuerza como para mantener las esperanzas sobre el mantenimiento de la corriente alcista a lo largo de la próxima semana. Los corros mejoraron a medida que transcurrían los minutos de contratación. Al cierre había dinero para casi todo, y se negociaron paquetes bastante voluminosos.

El último día de contratación semanal estuvo a la altura de las expectativas. Incluso, para buena parte de los observadores, el mercado reaccionó al alza con mucha más fuerza de la esperada. Se negoció un volumen sustancial de títulos, sobre todo en eléctricas y construcción. Se prodigaron las órdenes de compra por parte de inversores extranjeros. Las pocas órdenes de venta aparecidas en el mercado salieron a precios limitados.

Por la tarde se cruzaron paquetes significativos de Telefónica y Endesa. Ambas sociedades cotizaron al alza en Nueva York. Concretamente, Telefónica, hizo un cambio después de "fixing" al 192 por ciento. Para Duro Felguera había bastante dinero al cierre. En el mercado se extendió un rumor consistente en afirmar que Erpo, sociedad participada en alrededor de un veinte por ciento por el grupo KIO, llevaría a cabo una oferta pública de adquisición de acciones sobre Duro Felguera. De momento, ayer, un conocido "broker" e inversor alemán tomó alguna posición de cierta entidad.

Mercado de divisas

(Cambios al 27 de Enero de 1989)

	Divisas convertibles	Compra	Venta
1	Dólar USA	114,570	114,856
1	Dólar canadiense	96,889	97,131
1	Franco francés	18,217	18,263
1	Libra esterlina	202,891	203,399
1	Libra irlandesa	165,980	166,396
1	Franco suizo	72,989	73,171
100	Francos belgas	296,179	296,921
1	Marco alemán	61,933	62,089
100	Liras italianas	8,473	8,495
1	Florín holandés	54,911	55,049
1	Corona sueca	18,211	18,257
1	Corona danesa	15,975	16,015
1	Corona noruega	17,114	17,156
1	Marco finlandés	26,826	26,894
100	Chelines austríacos	881,197	883,406
100	Escudos portugueses	75,695	75,885
100	Yens japoneses	89,338	89,562
1	Dólar australiano	100,924	101,176
100	Dracmas griegos	74,806	74,994
1	ECU	129,378	129,702

M.C.D 2018

Ariane lanzó el satélite «Intelsalt»

París (Efe).—El cohete europeo «Ariane» pusó en órbita ayer con éxito, 18 minutos y 29 segundos después de su lanzamiento, el satélite «Intelsalt V-F15», informaron ayer de madrugada en París fuentes de la Agencia Espacial Europea.

La 28 misión de «Ariane» alcanzó la órbita geoestacionaria prevista 16 minutos y 40 segundos después del lanzamiento del cohete desde el centro espacial de Kuru, en la Guayana Francesa.

Un minuto y 49 segundos después de alcanzar esta órbita, el cohete «Ariane» lanzó el satélite INTELSALT, el último de una generación de quince que tiene como fin mejorar las señales telefónicas y televisivas alrededor del mundo.

Mitterrand autoriza la publicación del informe del «caso Pechiney»

París (Efe).—El presidente francés, Francois Mitterrand, rompió su silencio sobre el escándalo Pechiney, y autorizó, mediante una carta dirigida al primer ministro, Michel Rocard, que se publique el próximo día 31 el informe de la Comisión de Operaciones de Bolsa (COB).

La carta fue enviada a última hora del jueves, a petición del propio Rocard, ante la amplitud que toma el escándalo financiero que acapara la atención de la opinión pública desde hace dos semanas, según informó ayer la Prensa.

«Me parece indispensable para la transparencia y la honradez de la información, así como para el buen nombre de nuestra plaza financiera, que este informe de investigación sea conocido por todos», dice Mitterrand en la carta, y añade que no existe impedimento jurídico alguno para su publicación.

Los socialistas franceses se unen en línea de defensa para manifestar su deseo de buscar «toda la verdad» sobre el escándalo financiero, para lo que el ministro de Finanzas, Pierre Beregovoy, compareció ante la Comisión de Finanzas del Parlamento.

En su comparecencia, Beregovoy anunció que presentará un proyecto de ley al Parlamento que proporcione una mayor independencia a la COB y la capacidad de recurrir directamente a la justicia en caso de delito, con la posibilidad de presentarse como «acusación Civil».

Un nuevo nombre aparece en la escena, el de Mark Lowe, agente de la compañía inglesa de Bolsa Prudential Bache Londres, que días antes de la compra de Triangle adquirió 88.000 títulos de la compañía, y se negó a hacer cualquier tipo de comentario sobre la identidad de los compradores.

La claridad pedida por el ministro y todo el Gobierno ha hecho que la COB abra una investigación sobre otra operación que «podría tener más importancia que la de Pechiney».

Benazir Bhutto se enfrenta hoy a la primera prueba electoral

Islamabad (Efe).—La jefe del Gobierno paquistaní, Benazir Bhutto, se enfrenta hoy a su primera prueba electoral regional a los dos meses de llegar al poder.

El partido de Bhutto pugna para hacerse con trece escaños de la Asamblea Nacional y otros siete de asambleas provinciales, la mayoría correspondientes a la región del Punjab, la región más rica del país. En Punjab domina el principal rival de Buttho, Nawaz Sharif, que preside la Alianza Democrática Islámica (ADI).

Los 20 escaños en juego quedaron vacantes cuando algunos candidatos obtuvieron la doble credencial de asambleistas, la nacional y la provincial, en las elecciones de noviembre. En ellas, Buttho, de 35 años, logró el triunfo, se convirtió en la primera mujer que gobierna un país musulmán y puso fin a la dictadura militar de once años sobre los 100 millones de paquistaníes.

Las elecciones generales se realizaron poco después de que el anterior primer ministro, el general Zia-ul-Haq, muriera en agosto pasado cuando una bomba estalló en el avión en que viajaba.

Sharif había propuesto unas enmiendas constitucionales que darían por válidos los abusos del régimen militar de Mohamet Zia-ul-Haq, a lo que se opone el Partido Popular Paquistaní (PPP) de Buttho. Sin embargo, el opositor Sharif dijo que está considerando actualmente retirar dicha propuesta tras las críticas recibidas.

Según los observadores internacionales, Benazir Bhutto ha transformado en apenas dos meses la política en Pakistán y ha puesto a la defensiva a la oposición. Desde el dos de diciembre, en que llegó al poder, Buttho disolvió la asamblea provincial de Baluchistán, peregrinó a la Meca y se entrevistó con el rey Fahd de Arabia Saudí.

El itinerario de Benazir Buttho en las últimas semanas incluyó también visitas a todos los distritos donde hoy habrá elecciones. Asimismo, participó en una reunión «cumbre» de los países del Sur de Asia que marcó el comienzo de una nueva era en las relaciones de Pakistán con la India, país con el que han tenido tres guerras desde 1947.

Como fruto de este deshielo, el Gobierno de la India manifestó el miércoles su disposición a apoyar el reingreso de Pakistán en la «Commonwealth» (Mancomunidad británica de naciones).

El padre de Benazir, el entonces presidente Zulfijar Alí Buttho, abandonó la Mancomunidad cuando algunos de sus miembros reconocieron en 1972 al Estado de Bangladesh, cuyo territorio es una escisión del Este paquistaní.

RENTABILIDAD CONVERTIBLE EN FUTURO

1ª EMISION

Campofrío

DE BONOS CONVERTIBLES EN ACCIONES.

11% Interés anual, en pagos semestrales.

15% Hasta el 15% de reducción al convertir en acciones.

CARACTERISTICAS TECNICAS DE LA 1ª EMISION CAMPOFRIO DE BONOS CONVERTIBLES EN ACCIONES.

IMPORTE	3.000 millones de pesetas ampliable a 4.000.
NOMINAL DE CADA TITULO	10.000 pesetas.
CONVERSION EN ACCIONES	El 1.º de Mayo de 1989 con reducción del 15% en la cotización media de las acciones en el mes precedente. El 1.º de Octubre de 1989 con reducción del 12% en la cotización media de las acciones en el mes precedente. El 1.º de Enero de 1990 con reducción del 8% en la cotización media de las acciones en el mes precedente.
AMORTIZACION	Por reducción del nominal de los títulos al 50%, el 1.º de Marzo de 1992 y el resto el 1.º de Marzo de 1993.
PERIODO DE SUSCRIPCION	Para accionistas: Del 30 de Enero al 8 de Febrero de 1989. En Oferta Pública: Del 9 al 28 de Febrero de 1989.

Aut. J.S.B.M. 2/89

Usted ya conoce Campofrío. Sus excelentes productos, su espectacular expansión, sus extraordinarias perspectivas de futuro...

Conozca ahora la gran ocasión de invertir que Campofrío, una empresa mejor día a día, le proporciona: Su primera emisión de Bonos Convertibles en Acciones.

Suscríbala y obtenga una rentabilidad que se convierte en futuro, con un 11% de interés anual, en pagos semestrales y hasta un 15% de reducción al convertir sus bonos en acciones Campofrío.

AGENTE DIRECTOR: BANCO CENTRAL

DIRECTORES:

BANCO ESPAÑOL DE CREDITO, BANCO BILBAO VIZCAYA, BANCO SANTANDER, BANK OF AMERICA, BANCO INVERSION, CONFEDERACION ESPAÑOLA DE CAJAS DE AHORRO, IBERAGENTES, GAESCO GESTION.

Infórmese y suscriba.

(Existe folleto de esta Emisión en la Bolsa de Madrid, en el domicilio social de Campofrío, S.A., calle Fundación Sonsoles, s/n., BURGOS y Avda. de Burgos, 133 - MADRID y en el Banco Central, O.P., Director de la Emisión, calle Alcalá, 49 - MADRID)

El gobierno holandés expulsará a los dos últimos criminales nazis

La Haya (Efe).—El Gobierno holandés tiene la intención de expulsar del país a los dos últimos criminales nazis detenidos en una prisión occidental, tras aceptar ayer la Cámara de Diputados su liberación.

Los diputados holandeses rechazaron por 85 votos contra 55 una moción que se oponía al acuerdo del Gobierno de La Haya de liberar por razones humanitarias a Franz Fischer, de 87 años de edad, y Ferdinand aus der Funten, de 80 años, encarcelados desde hace 44 años en la prisión de la ciudad de Breda.

El debate sobre la conveniencia o no de liberar a «los dos de Breda», tal como se conocen a los dos nazis, ha creado una fuerte polémica en Holanda al recordarse que cerca de 140.000 judíos holandeses fueron deportados o matados durante el período de la ocupación alemana, desde 1940 a 1945.

Franz Fischer y Ferdinand aus der Funten fueron condenados a muerte en 1950 por ser responsables de las deportaciones masivas de judíos a los campos de exterminio.

Un año después, en 1951, se les conmutó la pena de muerte por cadena perpetua. Durante el proceso judicial seguido contra los dos nazis ninguno de ellos expresó entonces el menor remordimiento y únicamente en 1987 dirigieron una carta desde su permanente reclusión de la prisión de Breda excusándose por los daños cometidos.

Tras 44 años de detención, el ministro holandés de Justicia, Frederik Korthales Altes, defendió, primero ante el Gobierno y luego en el parlamento holandés, la liberación de los dos encarcelados por considerar que su reclusión era «inútil e inhumana».

El presidente de la RFA, Richard von Weizsaecker, agradeció ayer al Parlamento holandés su gesto humanitario al acordar la concesión del indulto para los criminales de guerra nazis. Un portavoz gubernamental holandés anunció ayer que los dos antiguos nazis serán liberados proximamente.

«Hay que agradecer al Parlamento holandés este paso, con el que se confirma la postura de un estado de derecho, que precisamente por ello es también un gesto humanitario», dijo el máximo gobernante germano occidental poco después de que la Cámara baja del país vecino aprobará el indulto para «los dos de Breda».

Fischer, de 87 años y antiguo miembro de la temida Gestapo, fue responsable de la Oficina de Asuntos Judíos en los servicios de seguridad de La Haya durante la ocupación nazi y Aus der Fünten, de 79 años, dirigió la Oficina Central de Emigración Judía en Amsterdam.

M.C.D 2018

Walesa inicia conversaciones preliminares con el Gobierno para llegar a la legalización de Solidaridad

Varsovia (UPI).—El líder de Solidaridad, Lech Walesa, inició ayer las primeras negociaciones preliminares con las autoridades polacas para tratar el futuro del sindicato que fue ilegalizado en 1982.

El líder de Solidaridad -en una foto tomada en agosto- cuando celebró la primera conversación con el ministro de Interior. Archivo

El portavoz de Solidaridad, Jnausz Onyszkiewicz, dijo que las conversaciones se llevan a cabo en una villa propiedad del Gobierno en las afueras de Varsovia. Walesa entró en el edificio acompañado de siete personas, entre los que se encontraba el líder de Solidaridad, Zbigniew Bujak, y el intelectual católico Andrzej Stelmachowski.

Por su parte, el gobierno está representado también por ocho participantes, incluídos el miembro del politburó del partido comunista Stanislaw Ciosek, el ministro del Interior Czeslaw Kiszczak y Alfred Miodowicz, líder de la federación oficial de sindicatos OPZZ. La Iglesia Católica estuvo representada por el obispo de Cracovia Tadeuisz Goclowski y el portavoz eclesiástico Alojzy Orszulik.

Una fuente de Solidaridad dijo que en las conversaciones preparatorias se decidirán detalles técnicos sobre las negociaciones que comenzarán el 5 de febrero, así como la formación de grupos para discutir temas específicos.

Walesa, que llegó el jueves a Varsovia procedente de Gdansk, eludió a los periodistas y se recluyó junto a sus consejeros. El líder del hasta ahora ilegal sindicato independiente no asistió tampoco al funeral del sacerdote pro-Solidaridad que fue asesinado el domingo.

El primer ministro Mieczsylaw Rakowski anunció el miércoles que el Gobierno quería comenzar conversaciones el 5 de febrero para tratar la legalización de Solidaridad e indicó que estaba acelerando la marcha de sus reformas políticas adelantando a mayo las elecciones parlamentarias programadas en principio para el otoño.

En la llamada mesa redonda de negociaciones, representantes del Gobierno, Solidaridad y otros sectores también tratarán la función que puede asumir el restaurado sindicato independiente y estudiarán la forma de poner fin a la grave crisis económica que atraviesa Polonia, con una deuda externa de 39.000 millones de dólares y una economía ineficaz y centralizada que impide el desarrollo de la iniciativa privada.

El Gobierno prometió la realización de la mesa redonda negociadora para tratar el reconocimiento oficial de Solidaridad en agosto cuando Walesa desconvocó una ola de huelgas que dejaron Polonia paralizada. Las conversaciones tenían que haber comenzado en octubre, pero fueron pospuestas por constantes disputas entre el sindicato y el Gobierno.

Gorriarán Merlo, el hombre más buscado en Argentina

Buenos Aires (Efe).—El terrorista argentino Enrique Gorriarán Merlo, a quien se involucra en el atentado mortal contra el dictador nicaragüense Anastasio Somoza, se ha convertido en el hombre más buscado en Argentina.

Para la búsqueda de Gorriarán Merlo, al que atribuyen la dirección del ataque a un cuartel del Ejército, las autoridades argentinas consultaron a las Embajadas de países latinoamericanos en los que el terrorista fue detectado en los últimos años, dijeron ayer a Efe fuentes diplomáticas.

Las consultas también incluyeron la petición de datos sobre las características de las acciones de las guerrillas de los grupos peruanos «Sendero Luminoso» y «Tupac Amaru» y del «M-19» colombiano, para compararlas con las de los sediciosos argentinos.

El ministro de Gobierno de la provincia de Buenos Aires, Carlos Alvarez, desmintió las versiones sobre la captura de Gorriarán Merlo, de 47 años de edad, jefe militar del «Ejército Revolucionario del Pueblo» (ERP). Gorriarán Merlo es acusado también de participar en atentados del «ERP» cometidos en el país durante la década de los años setenta.

Alvarez señaló que «continúan los allanamientos y detenciones» de personas presuntamente vinculadas del ataque al Regimiento Tres de Infantería, de la localidad de La Tablada, que ocasionó 37 muertos y 63 heridos, entre militares, policías y sediciosos, después de más de 30 horas de combates.

El funcionario se negó a dar más informaciones, si bien no desmintió la detención de 14 presuntos terroristas en distintas operaciones efectuadas por la Policía en las afueras de Buenos Aires y en otras ciudades del interior del país.

La Policía Federal tiene en su poder a otros veinte sediciosos, de los cuales catorce se rindieron tras los enfrentamientos y el resto fue apresado en los alrededores del cuartel.

Fuentes policiales dijeron ayer a Efe que se investigan las «similitudes» entre el ataque al Regimiento Tres de Infantería con otros efectuados en el pasado por la guerrilla del «ERP» a unidades del Ejército.

Señalaron que se estudia la distribución «de octavillas para enmascarar el ataque como si fuera de sectores golpistas», en alusión a las arrojadas en La Tablada, que reivindicaban a un supuesto «Nuevo Ejército Argentino» del coronel Mohamed Seineldín y el teniente coronel Aldo Rico, jefes de las últimas rebeliones.

Las fuentes explicaron que durante la fracasada toma del Batallón de Arsenales del Ejército, el 24 de diciembre de 1975, los guerrilleros del «ERP» arrojaron papeletas de un supuesto «Comando Brigadier Capellini».

OPEP y productores sientan bases de cooperación

Londres (Efe).—La OPEP y un grupo de productores independientes iniciaron ayer un proceso de cooperación para estabilizar el mercado y subir los precios del crudo a 18 dólares por barril.

Un primer contacto entre expertos tuvo lugar en Londres el jueves, bajo la presidencia del secretario general de la Organización de Países Exportadores de Petróleo (OPEP), el indonesio Subroto. En representación de la OPEP asistieron delegados de los países encargados de los contactos con los productores ajenos al consorcio (NO OPEP), Arabia Saudí, Argelia, Indonesia, Kuwait, Nigeria y Venezuela.

Por parte de los NO OPEP participaron expertos de Angola, China, Egipto, Malasia, Méjico, Omán y Colombia, además de observadores de la Unión Soviética, Noruega, Yemen del Norte, los Estados de Alaska y Texas (EE.UU.) y de la provincia canadiense de Alberta. Una reunión de ministros podría celebrarse en los próximos meses, según Subroto.

Al final de la reunión, los dos grupos hicieron público un comunicado conjunto en el que informan de que los NO OPEP apoyan el objetivo del cartel de lograr un precio de 18 dólares por barril, e indican que recomendarán a sus Gobiernos «las medidas necesarias de cooperación para contribuir a la estabilización del mercado en los próximos meses».

Este comunicado tuvo un efecto inmediato negativo sobre el mercado, que había esperado resultados más concretos y el anuncio de algún recorte de producción por parte de los NO OPEP. El crudo tipo Brent del Mar del Norte descendió en Londres 0,43 dólares, y se cotizó a 16,25 dólares por barril, mientras en Nueva York el West Texas Intermediate bajó hasta 17,68 dólares, 0,44 dólares por debajo de su anterior cotización.

Expertos de la industria petrolera consultados por Efe indicaron, sin embargo, que las expectativas de los últimos días sobre una posible reducción de la producción o de las exportaciones NO OPEP eran injustificadas, ya que los expertos no tienen autoridad para tomar decisiones de esa envergadura.

Las mismas fuentes opinaron que el comunicado es bastante explícito en cuanto fija un objetivo común, el relanzamiento de los precios hasta un nivel de 18 dólares por barril de 159 litros. Dicha meta, según los expertos, sólo puede alcanzarse mediante un recorte de la producción petrolífera, y en este sentido se espera una nueva propuesta de los NO OPEP que siguen produciendo al máximo de su capacidad, mientras los países de la OPEP lo hacen al 75 por ciento.

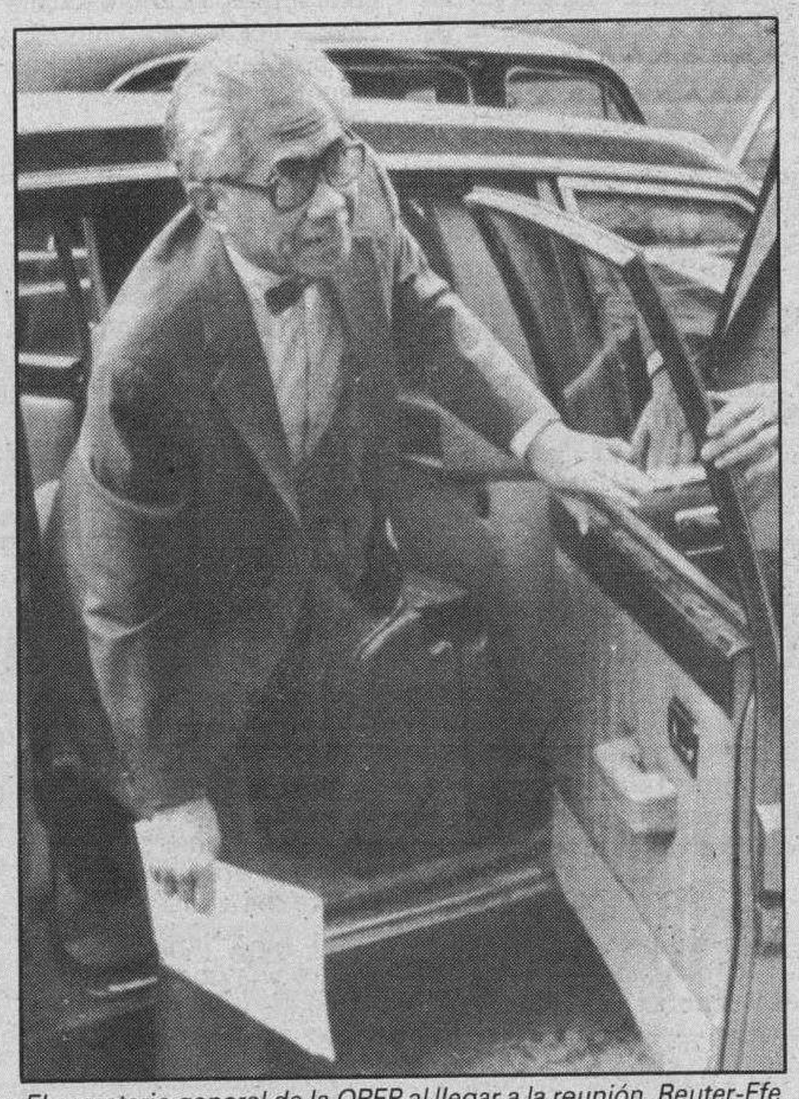

El secretario general de la OPEP al llegar a la reunión. Reuter-Efe

Un nuevo avance en la cooperación podría producirse en una nueva reunión ministerial entre las dos partes. Los observadores esperan un encuentro a ese nivel a finales de marzo, cuando el comité ministerial de seguimiento se reúna, por primera vez, en Viena.

El Gobierno brasileño sufre la primera derrota parlamentaria con «el Plan Verano»

Brasilia (Brasil) (Efe).—El programa de reformas económicas y administrativas del Gobierno brasileño conocido como «Plan Verano» sufrió su primera derrota parlamentaria, al rechazar el Congreso la venta de empresas públicas y sociedades mixtas.

Aunque la Cámara de Diputados votó a favor de la medida por 199 votos a favor y 180 en contra, el Senado emitió 31 votos negativos y 25 positivos, lo que ha impedido que la iniciativa del Ejecutivo se convierta en ley. El rechazo ha sido justificado por la falta de acuerdo entre grupos parlamentarios y el Gobierno sobre «el meollo del paquete, que es la política salarial», afirmó el presidente de la Cámara de Diputados, Ulysses Guimaraes.

Según la prensa brasileña, el ministro de Hacienda, Mailson da Nobrega, se reunirá hoy con líderes parlamentarios para hablar de política salarial, aunque tal extremo fue desmentido a Efe por el portavoz de dicho Ministerio.

El trámite parlamentario del Plan Verano se ha visto complicado por problemas de procedimiento, ya que los reglamentos del Congreso aún no están adaptados a la nueva Constitución brasileña, que entró en vigor el pasado mes de octubre.

Diferentes grupos parlamentarios quieren introducir recortes en el programa, y el Gobierno anunció ayer que recurrira al Supremo Tribunal Federal en caso de que las enmiendas prosperen. El Plan Verano, que, entre otras medidas, congeló precios y salarios y creó una nueva moneda con tres ceros menos que la anterior, tiene como principal objetivo reducir la inflación, que en 1988 casi alcanza el 1.000 por ciento.

El presidente Sarney anunció el pasado día 15 el programa de ajustes, que va acompañado de reformas administrativas.

Los primeros problemas de abastecimiento ya se han dejado sentir en el mercado brasileño, donde empiezan a escasear la leche, aceite de soja, carne porcina, pinturas y neumáticos.

En el Estado de Río de Janeiro escasean los derivados de carne porcina y leche, debido a la falta de acuerdo entre comerciantes e intermediarios, según señaló el vicepresidente de la Asociación de Supermercados Locales (ASSERJ), Aylton Fornari.

El ministro de Hacienda admitió ayer, por primera vez, la existencia de «problemas localizados» en el sector de abastecimientos, aunque sólo destacó los sectores de pinturas y neumáticos como aquellos que «enfrentan dificultades en función de precios desalineados».

M.C.D 2018

Burgos

Robo de ganado no apto para el consumo

Burgos (DB).— Ha sido denunciado el robo de trece corderas blancas, recién vacunadas, con peligro para el consumo humano durante un período de 20 días. Según informa el Gobierno Civil, el robo fue cometido en un corral del extrarradio de Lerma y las reses están valoradas en unas 110.000 pesetas.

También se ha denunciado el robo de dos lechazos de un corral de Mambrilla de Castrejón. El valor de los animales es de unas 10.000 pesetas.

Se ha denunciado asimismo el robo de cinco motores eléctricos de una nave de Sotopalacios; de ropa valorada en 20.000 pesetas de un chalet de Villalázara de Montija; de ropa valorada en 60.000 pesetas en Barcenillas del Ribero y de un motor extractor de agua de una nave de Fuentelcésped.

Peatón gravemente herido

Cándido Ruiz, de 47 años, sufrió heridas graves al ser alcanzado por el automóvil matrícula BI-0035-M, que conducía José Díez. El suceso ocurrió a las 7,55 horas de ayer en Villarcayo, kilómetro 74,200 de la carretera Burgos-Santoña.

Detenidos en Madrid los autores de un robo cometido en Burgos

Efectivos de la comisaría del distrito de Usera de Madrid, han detenido a los ocupantes de un vehículo con matrícula de Burgos que había sido sustraído en nuestra ciudad y en cuyo interior se localizaron efectos robados la noche del día 26 en un comercio de la calle Miranda, donde los autores, tras romper el cristal de la puerta de entrada, se habían apoderado de diversos efectos que no han sido valorados.

Los detenidos son J.J.S., de 28 años, F.J.P.R., de 18, y E.J.G., de 26, los dos primeros naturales de Madrid y el tercero de Cáceres, todos ellos con múltiples antecedentes por hechos delictivos.

Dos detenidos por robar un vehículo

A primeras horas de la madrugada de ayer, gracias a una llamada efectuada al 091, la dotación de un coche patrulla de la Brigada de Seguridad Ciudadana pudo detener en la calle Federico Martínez Varea a dos jóvenes cuando salían de un coche y se dirigían a otro que tenían estacionado al lado. En el interior del automóvil de los presuntos ladrones se pudieron intervenir diversos efectos que habían sido robados del vehículo que manipulaban. Los detenidos son J.A.S.M., de 20 años, con un antecedente por robo con violencia, y F.J.G.A., de 20 años, ambos naturales y vecinos de Burgos.

Otras denuncias

Durante las últimas horas se han denunciado en Comisaría dos robos en comercios, dos sustracciones del interior de vehículos y la desaparición de cinco de éstos, habiendo sido recuperados tres.

Nacional

Petición de proceso para los policías del «caso Atocha»

Madrid (Efe).— El fiscal y la acusación particular han pedido a la Audiencia Provincial de Madrid que procese a siete policías, por su presunta responsabilidad en la muerte de tres delincuentes que atracaron una joyería madrileña cuyo botín desapareció, según informaron fuentes jurídicas.

El abogado de la acusación particular, en nombre de la hermana de uno de los fallecidos, solicitó ayer el procesamiento y prisión incondicional, al tiempo que expresó su sorpresa porque la sala que lleva el caso no haya contestado al fiscal, quien ya pidió el procesamiento y la prisión el 27 de abril pasado.

Entre los policías para quienes piden el procesamiento figuran el comisario Francisco Javier Fernández Alvarez y los inspectores Francisco Aguilar González y José María Pérez Gutiérrez, que fueron juzgados el pasado año por la desaparición de Santiago Corella «El Nani». Los otros presuntos implicados en este caso son Adelardo Rafael Martínez García, José María Montero Ortega, Jaime Ignacio Cabezas de Herrera Cavero e Isabel Vicente Jiménez.

Los hechos ocurrieron el 18 de junio de 1984, cuando tres personas robaron el taller de joyería «Viuda de Tornero», situado en la madrileña calle de Atocha, número 16, y en el mismo portal murieron por disparos de la Policía nada más perpetrar el robo Pablo Pardo Ruiz, de 18 años, y Feliciano Martín de Paredes, de 39, dos de los atracadores. El tercero, José Luis Fernández Corroto, logró huir y fue encontrado muerto la noche del 30 de julio de ese año, en la localidad de Móstoles. En ambos casos, según las diligencias instruidas por un juez de Móstoles y otro de Madrid, los autores de los disparos fueron el comisario Francisco Javier Fernández Alvarez y los inspectores José María Pérez Gutiérrez y Jaime Ignacio Cabezas de Herrera.

El botín fue valorado en unos 33 millones de pesetas, incluídas quince «mantas» de joyería que la hija del encargado del taller dijo haber visto en dependencias policiales de la Puerta del Sol, pero de las que la Policía sólo les entregó cuatro, por lo que la acusación pidió una investigación al respecto.

Según el abogado de la acusación, Fernando Salas, los escritos que hizo la Brigada Regional de Policía Judicial son falsos.

En cuanto a José Luis Fernández Corroto, la acusación cree que le dejaron huir porque era perfectamente conocido por varios de los policías que intervinieron en ese caso, sin que hayan aclarado luego las extrañas circunstancias de su muerte.

Para la acusación particular, estos hechos constituyen tres delitos de asesinato, uno de malversación de caudales públicos, otro de falsedad en documento público y uno de prevaricación.

Considera que los siete policías son responsables de todos los delitos, excepto del asesinato de Fernández Corroto que atribuye a Francisco Javier Fernández, Jaime Ignacio Cabezas y José María Pérez.

El abogado pidió ayer a la sala sexta de la Audiencia Provincial que acuerde el procesamiento de los siete policías, que indemnicen conjuntamente a los dueños del taller de joyería con el importe de lo robado, y que paguen 25 millones a los herederos de cada una de las tres víctimas.

La misma petición de procesamiento y prisión la formuló el fiscal el 27 de abril, sin que la sala haya dado traslado de la misma a las otras partes hasta ahora, lo que para la acusación particular es sorprendente, dada la gravedad de los hechos.

El caso de los dos cadáveres *de mujer encontrados en el sótano del «Mesón del Lobo Feroz», de Madrid, se encuentra pendiente del informe del antropólogo. Los cuerpos se encontraron emparedados y cubiertos de cal. Efe*

El fiscal calificó los hechos lo mismo que la acusación particular, pero sin incluir los supuestos delitos de prevaricación ni falsedad en documento.

Escobedo fue ayudado a morir

Santander (Efe).— Rafael Escobedo fue ayudado a morir, según el auto de sobreseimiento provisional del sumario, informó el juez de Instrucción de Santoña, Fernando Grande Marlasca.

Grande Marlasca dijo que en el auto de sobreseimiento del sumario abierto a raíz de la muerte de Escobedo, único condenado por el asesinato de los marqueses de Urquijo, se señala que hubo un «auxilio al suicidio» por haberse encontrado cianuro en las vísceras del cadáver de «Rafi».

Añadió que esto es constitutivo de delito, pero que «es muy improbable que las personas o persona que ayudaron a Escobedo a morir sean encontradas». Ante esta dificultad, añadió Grande, este sobreseimiento sería definitivo.

Accidente aéreo en la serranía de Ronda

Málaga (Efe).— Efectivos de la Guardia Civil y de los servicios provinciales de Protección Civil han logrado rescatar a dos de las tres víctimas mortales del accidente aéreo ocurrido en las cercanías de Benaoján, al precipitarse al suelo una avioneta bimotor de matrícula extranjera.

Fuentes de la Guardia Civil indicaron que los fallecidos, dos hombres y una mujer, pudieran tener nacionalidad sueca, ya que han sido hallados dos pasaportes de este país en el lugar del accidente.

Uno de los pasaportes está a nombre de Karl Thomas Allberg, de 51 años, residente en la localidad portuguesa de Portimao, mientras que el titular del segundo es una persona apellidada Borg.

Lo escarpado del terreno ha motivado la demora de casi seis horas en el rescate de dos de las víctimas del accidente, un hombre y una mujer, en el que han participado efectivos de la Guardia Civil de Ronda y Benaoján, voluntarios de Protección Civil y vecinos de los pueblos cercanos.

Los cadáveres de estas dos personas, confirmó la médica titular de Benaoján, habían sido despedidos por efectos del choque y fueron localizados a más de ocho metros de donde quedaron los restos del bimotor. El tercer ocupante ha sido hallado en el interior de la cabina del avión, en medio de un amasijo de hierros retorcidos.

La avioneta bimotor, que tenía el indicativo ACH-12, perdió contacto por radio a media tarde de ayer con el aeropuerto de Sevilla mientras sobrevolaba la Serranía de Ronda, y sobre la vertical de las localidades gaditanas de Ubrique y Grazalema, siendo Málaga su punto de destino.

Fuentes de Protección Civil han indicado que la causa del accidente podría haber sido un fallo mecánico, provocado por el mal tiempo que en la tarde de ayer afectaba a la comarca rondeña.

Internacional

Veintisiete bebés, infectados de SIDA en un hospital soviético

Moscú (Efe).— El caso de 27 bebés infectados por el virus del Síndrome de Inmunodeficiencia Adquirida (SIDA) en un hospital infantil de una ciudad del Volga, fue publicado ayer por el diario «Trud», órgano de los sindicatos soviéticos.

El artículo denuncia la irresponsabilidad del personal médico y de la enfermeras que atendieron a los niños, todos menores de dos años, ya que se llegó a la conclusión de que contrajeron el virus al ser inyectados con jeringuillas sin esterilizar.

Además de los 27 bebés, cinco de sus madres, que les amamantaron mientras convalecían en el hospital, contrajeron también el virus.

Los especialistas creen que el contagio se produjo por vía oral del bebé a la madre, debido a que estas mujeres presentaban grietas en sus pechos durante el período de lactancia.

El origen del virus que se propagó en el hospital infantil de la ciudad de Elista, capital de la república autónoma de Kolmikia (zona del Volga en la Federación Rusa), no ha sido descubierto, pues tras someter a la prueba del SIDA a 12.000 habitantes de la ciudad no se detectó el mal en ninguno.

«Trud» narra que el hallazgo del caso del primer bebé infectado se hizo de forma casual, del mismo modo que casi al mismo tiempo se supo que una mujer que se había presentado a donar sangre en el centro era también portadora del virus.

El niño infectado, su madre y la donante fueron enviados a Moscú para someterles a varias pruebas.

Los resultados mostraron que la madre del bebé no tenía el virus, y se supo que la donante era la madre de un niño fallecido recientemente, que había estado en el hospital durante casi un mes con el otro niño infectado.

Más tarde, se sometió a la prueba a los 300 niños que habían estado en el hospital con los bebés infectados y, hasta el momento, se ha descubierto el virus en 27.

El diario añade que la investigación no ha terminado aún, y que es posible que se tenga que hacer la prueba a unos mil niños, no sólo de este hospital, sino también de otros de Kolmikia, ya que los niños infectados estuvieron internados en otros hospitales en alguna ocasión.

«Trud» afirma que el virus no está extendido por la república, y que, hasta ahora, sólo se descubrió en los niños y algunas de sus madres que permanecieron en el hospital infantil de Elista.

El órgano de los sindicatos soviéticos lanza una dura crítica contra el académico Burgasov, ex viceministro de Sanidad de la URSS, que en 1985 afirmó que el origen y el mayor riesgo del SIDA estaba en el modo de vida occidental, especialmente en la homosexualidad.

Según los últimos datos oficiales, en la URSS hay 112 personas portadoras del SIDA, de los que sólo dos padecían la enfermedad, y uno de ellos murió.

Diecisiete desaparecidos

Tokio (Efe).— Diecisiete personas han desaparecido a consecuencia de la colisión, frente a las costas japonesas, de un carguero con bandera panameña y un petrolero de Singapur. Los 17 marineros del carguero «Catherinen Rose», que se hundió, eran surcoreanos.

M.C.D 2018

Fútbol

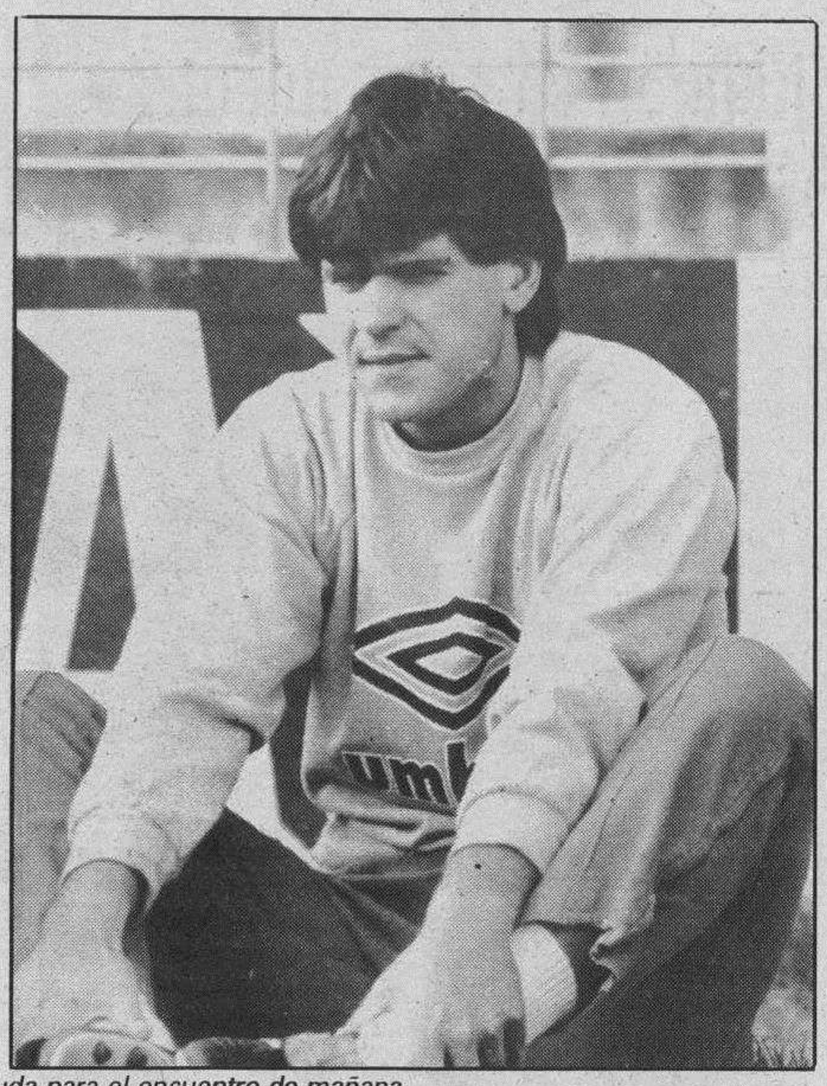

Petrov y Tino, continúan siendo duda para el encuentro de mañana

Real Burgos y Real Mallorca afinan su puesta a punto para el primer partido de la segunda vuelta

Burgo,s (Pesa).— Mañana, domingo a partir de las cinco de la tarde los conjuntos del Real Burgos y del Real Mallorca van a abrir el telón de la segunda vuelta del calendario en la Segunda División. Otra vez y dentro de la misma semana van a volver a verse las caras los mismos protagonistas del partido copero del pasado día 25, pero ahora, con algo más tangible en juego: la conquista de los dos puntos en litigio.

A nadie puede escapar la importancia del encuentro de mañana. Los locales están en una situación que, si bien no es demasiado incómoda en estos momentos, podría serlo una vez concluido el choque contra los de «El Luis Sitjar», si el marcador no les es favorable. Para los visitantes, los puntos en juego son muy necesarios si es que su meta al final de la campaña es el ascenso. El Mallorca, equipo metido desde los inicios de la campaña en los primeros lugares no está por lo tanto en disposición de salir derrotado del feudo burgalés, o al menos tiene que poner todos los impedimentos para que ello no ocurra.

Así estan las cosas veinticuatro horas antes del comienzo en el estadio municipal de la capital burgalesa del primer partido que da paso a la segunda vuelta del campeonato, que coincide a su vez con la vigésima jornada. Tanto Luis María Astorga, como Lorenzo Serra Ferrer, respectivos entrenadores de los dos equipos no dan a conocer sus verdaderas intenciones con la esperanza de sacar de la manga a última hora el as que les dé la partida, y con ello un nuevo sumando de dos unidades al total de lo que en estos momentos poseen.

El Real Burgos

El técnico local continúa, a la hora de escribir estas líneas, con las mismas dudas que tenía al finalizar el choque del pasado miércoles, en lo referente a la posible recuperación del yugoslavo Petrov y del asturiano Tino ambos lesionados. Aquel con un tirón muscular y éste aquejado de amígdalas, si bien ya podrá contar con Tamayo, una vez cumplida su sanción federativa.

Ayer viernes la totalidad de la plantilla del once local se dedicó por la tarde a baño y masaje, excepción hecha de Tino que correteó sobre el césped del terreno municipal. Petrov, estuvo en el médico lo que hace muy problemática su recuperación de cara al partido.

Al término de la jornada hablábamos con Astorga que reconocía mantener la duda sobre los dos jugadores, «aunque no tomaré la decisión sobre ellos hasta el último entrenamiento de mañana, —hoy para nuestros lectores—, en la que daré la lista definitiva de convocados», dijo el técnico local.

Por nuestra parte vamos a jugar a pitonisos y adelantar los posibles llamados, manteniendo la duda por supuesto, sobre Petrov y Tino. Serían los siguientes:.

Bastón, Zapata, Castaños, Milenkovic, Tamayo, Bautista, Francis, Eizmendi, Blanco Vila, Arteaga, Pedro, Edu, Ibáñez, Vilches, Mata, Magdaleno y Luismi. Si Tino y Petrov, entraran podría ser en detrimento de Pedro y Edu o Ibáñez. Poco queda para salir de dudas y en cuanto a la alineación inicial poco podrá diferir de la presentada en el partido de Copa del día 25, sin más cambio que la entrada del «recuperado» Tamayo en lugar de Pedro.

Prueba negativa para García Cortés

El conjunto mallorquinista que lleva en Burgos desde la víspera del encuentro copero sigue bajo la atenta dirección de Lorenzo Serra sus entrenamientos. Ayer viernes, por la mañana y por el espacio de dos horas el técnico visitante sometió a su equipo a una serie de ensayos por líneas para mejorar tanto en el aspecto ofensivo como en el defensivo y llegar al choque del domingo en las mejores condiciones posibles para optar al triunfo. Triunfo por otra parte, muy necesario para las aspiraciones de cambiar de aires que tienen los de las Islas Baleares a final de temporada. Por looído, al «míster» forastero no le gustó mucho su equipo el otro día, aunque todo puede formar parte de un plan perfectamente urdido, con vistas al choque liguero, y que no es otro que no dar a conocer la verdadera cara de la moneda cuando no haya más remedio.

Por otro lado, noticias llegadas de la capital mallorquina confirman que la prueba realizada al otrora defensa burgalés García Cortés, y ahora en las filas rivales, ha sido del todo negativa, y por lo tanto, el jugador subcampeón europeo de la final del 27 de Mayo de 1981 en el «Parque de los Príncipes» parisino, cuando militaba en el Real Madrid y teniendo como rival al imbatido Liverpool, no estará como otras muchas veces corriendo por su conocida banda del terreno de «El Plantío» y tendrá que dejar para mejor ocasión su reencuentro con la afición burgalesa. Una pena porque el espectáculo perderá enteros sin su presencia.

Tampoco hay equipo decidido para mañana y la alineación inicial podría diferir muy poco de la que presentó Serra hace unos días. Parece ser que Nadal se encuentra en tratamiento médico y su concurso podría ser discutido. Si al fin no juega podría ser sustituido por Crespi o cualquier otra combinación en la que también podría aparecer el delantero Endica. El resto del equipo tendrá que salir de los Ezaki, Molondro, Amer, Guillermo, Sala, Vulic, Rivas, Parra, Trobiani, Alvaro, Vidal, Bonet y Stojadinovic. Nadie suelta prenda y vienen muy bien al caso las declaraciones que hizo Trobiani —muy acertadas— por cierto, al final del choque copero: «ahora y de aquí al domingo, entrará en juego la estrategia de los entrenadores para no dar a conocer sus verdaderos planes hasta muy poquito antes de iniciarse el partido de Liga.». Acertó de pleno el madrileño, pues ni el de Rentería ni el de Sa Pobla hacen sus descartes hasta estar seguros de ganar.

Hoy, más entrenamiento

El Mallorca que ayer tarde tuvo jornada de descanso y sus jugadores se dividieron entre llegarse hasta Burgos para ver un espectáculo y otros quedarse en el hotel, tendrán hoy por la mañana el último entrenamiento, de dos horas, antes de medirse al Real Burgos. Puede que entonces Serra, deshoje definitivamente la margarita y pueda soltar algo sobre la posible alineación inicial de su equipo.

Precios

Los precios que van a regir para el choque de mañana, en el que los socios no pagarán ni una peseta son los siguientes:.

Tribuna principal: 3.000 pesetas.

General: 2.000 pesetas.

Fondos: 1.000 pesetas.

Las localidades podrán adquirirse en los sitios de costumbre y en las taquillas del campo como es habitual antes de iniciarse el choque.

Pérez Sánchez, árbitro para el Mallorca-Burgos

Ya han sido nombrados según comunica un teletipo de la agencia Efe, los árbitros correspondientes al partido de vuelta de los dieciseisavos de la Copa del Rey. Para el choque del «Luis Sitjar», del día 1 de febrero entre el Mallorca y el Burgos ha sido nombrado el colegiado catalán Eduardo Pérez Sánchez.

El At. Burgalés «se juega la cabeza» en Medina de Pomar

Burgos (Pesa).— Mañana, domingo, el partido que más va a atraer la atención del aficionado burgalés es el que van a disputar en Medina de Pomar, el Alcázar, y el At. Burgalés. Para los dos conjuntos el partido es importante aunque quizá lo sea aún más para los visitantes por aquello de que está en juego el puesto de líder que en estos momentos ocupan.

Un posible triunfo del once filial del Real Burgos colocaría al conjunto que entrena del Moral, en inmejorables condiciones de optar al máximo posible, al mismo tiempo que alejaría ya de forma definitiva al cuadro del «Jesús María Pereda» de los lugares de privilegio.

Si ocurre todo lo contrario, el Alcázar, seguiría en la brecha y el Atlético Burgalés, volvería a las andadas, es decir a alternar casi con toda seguridad la cabeza con el Briviesca que podría recuperar el puesto que fue suyo durante una sola jornada.

Todo está en el alero y a partir de las cuatro y media de la tarde empezará a despejarse la incógnita de quien al final se alzará con la victoria.

El Vadillos, ante un rival poderoso

El Velilla tercer clasificado acude mañana, domingo, a las doce del mediodía, al feudo del «José Manuel Sedano» a contender con un Vadillos al que precede nada menos que catorce puestos en la clasificación. El cuadro visitante llega a Burgos con seis positivos y sólo tres partidos perdidos tras haberse llegado al final de la primera vuelta del campeonato. Es, por lo tanto un dilema bastante complicado para la integridad del equipo local que tiene que hacer de tripas corazón y no dar respiro, amparado por el ambiente, al club palentino. El pasado triunfo del Vadillos ante el Villarcayo, en derby provincial, ha supuesto para el conjunto burgalés un respiro en la tabla al margen de escapar ligeramente de los lugares más peligrosos de la clasificación.

Fundamental para el Briviesca

El choque que tiene que disputar el conjunto de la Bureba frente al San Esteban soriano es vital para su futuro. Un triunfo local llevaría al Briviesca a separarse en tres puntos, distancia psicológica, de sus rivales, cuando ya se está disputando la segunda vuelta y no hay por lo tanto posibilidad de que ambos rivales vuelvan a verse las caras. Es muy dura esta categoría, pues al conseguir el ascenso de forma automática un sólo club, hay que luchar a «cara de perro» para llegar a ser el afortunado. De todas formas, y salvando la derrota de Venta de Baños, hacía mucho tiempo que el Briviesca no sabía lo que era no sumar puntos, tanto dentro como fuera de casa. Por esta razón no se observan a simple vista demasiadas razones para que mañana a partir de las cuatro y media de la tarde el club del Estadio Municipal de la Bureba vuelva a cosechar otra victoria al igual que hiciera hace una semana ante el Carrión.

Rauda: a seguir la racha

Los últimos aciertos del cuadro de la Ribera le han llevado a alejarse en tres enteros de la suma total. Tiene ahora ante el once palentino de Carrión de los Condes la gran oportunidad de seguir abriendo brecha con relación a los lugares de verdadero peligro. Su rival de mañana a partir de las cuatro y media de la tarde en «Los Nogales», el Carrión, está en la órbita de los locales por lo que el Rauda tiene la obligación de seguir la racha positiva de este mes de Enero y así confirmar de una vez por todas su auténtica rehabilitación en el plano deportivo.

El Villarcayo contra el «farolillo rojo»

El conjunto burgalés del Nela viaja a Berlanga de Duero, a fin de cumplir el calendario y disputar los puntos ante la Valeránica, en estos momentos: «farolillo rojo» del grupo. En contra de lo que pueda creerse por la negativa situación de los locales, el encuentro no va a ser nada fácil para los burgaleses, habida cuenta que dos negativos más para los sorianos sería como anudarles la soga al cuello. El partido empezará a las 16,15 horas y en él tendrá que poner toda la carne en el asador el Villarcayo si desea volver a sus lares con algo de valor.

El Trespaderne, a Guardo

Cierra el comentario de la Regional Preferente la salida del cuadro burgalés de Trespaderne al difícil terreno palentino de Guardo. Los locales que, la pasada jornada recibieron un severo correctivo en Medina de Pomar, ante el Alcázar (4-0), intentarán devolver la pelota a otro equipo burgalés y la papeleta es incómoda para los visitantes. Sin embargo, los cinco puntos de ventaja del Trespaderne sobre el Guardo, pueden ser suficientes para que los de «La Chopera» hagan valer sus derechos y conseguir de esta forma que el regreso a casa sea productivo. El encuentro ha sido fijado para las cuatro y media de la tarde.

M.C.D 2018

Fútbol

Racing Lermeño y Mirandés jugarán en casa, mientras que la Arandina lo hará en Astorga

Burgos (DB).— Mañana domingo se inicia la segunda vuelta en la Tercera División del fútbol nacional. En el grupo VIII, el Racing Lermeño y la Arandina lucharán en distintos frentes, ya que mientras los de la villa ducal lo harán al calor de ambiente, los de la Ribera viajarán hasta la capital de la Maragatería, Astorga. Por su parte el cuadro de Miranda jugará en su feudo de «Anduva», ante el Iruña.

Por lo tanto distintos rivales en cuanto al nombre y a la potencialidad, pues si los partidos de casa son factibles, el de Astorga ya no lo es tanto para la suerte de los de Aranda.

El Racing Lermeño recibe al Herrera

Lerma (Boni).— Se abre la segunda vuelta con el encuentro Racing Lermeño-Herrera en «El Arlanza». Recordemos que el cuadro local hace quince días cerraba la primera vuelta con un destacado triunfo en Astorga por 2-5, en tanto que el Herrera caía derrotado por 2-0, frente al Barrio San José.

En el partido de ida entre los dos rivales de mañana se vio ya la superioridad del Lermeño que triunfaba a domicilio por 0-2, en un choque que definía claramente cual iba a ser a partir de entonces el futuro de ambos conjuntos en la categoría en la que se movían.

La semana en blanco pasada puede romper el ritmo de los equipos, aunque el once de Lerma ha seguido sus entrenamientos de forma constante. Pero, la falta de partido de competición puede ser un arma de doble filo, pues de una vertiente un descanso después de tantos partidos jugados puede venir bien, pero de otra, puede cambiar la mentalización del cuadro de tal forma que más que beneficiar perjudica.

Para el encuentro, los locales acusarán la baja de Soregui que sigue escayolado por accidente laboral y también la de Herreros por acumulación de tarjetas, aún cuando suponemos que «Salvi» tiene material disponible en los nuevos valores, Maxi y Reola, a los que viene dando oportunidades en los últimos partidos.

El entrenador local, no ha facilitado la alineación que piensa oponer al Herrera, pero en razón a la que viene jugando últimamente con asiduidad no debe diferir demasiado de la formada por: Medina, en la puerta; Yáñez, Rodri, Merino y Juez, en la defensa; Pablo, Pacheta y Pirola o Maxi, en el centro del campo, para quedar en punta Pizarro, Molinero y Esteban Martín. Para posibles sustituciones estarán: Salva, Riola, Renedo y Pirola o Maxi, según las circunstancias.

El Partido ha sido fijado para las cuatro y media de la tarde y en los corrillos futbolísticos los pronósticos caen del lado de los de la villa ducal; que así sea.

La Arandina viaja muy animada a Astorga

Aranda de Duero, (Aurora Lázaro).-- La Arandina C.F. se enfrenta mañana domingo a las 4,15 al Atlético Astorga en tierras leonesas. Un equipo fuerte y un campo en malas condiciones son los principales inconvenientes, inconvenientes que procurarán salvar con un gran estado de ánimo.

El autobús partirá de Aranda hacia las tierras de la maragatería a las 9 de la mañana para llegar a comer a Astorga a las 12,30. El partido está previsto para las 4,15 de la tarde. Los jugadores locales están en perfectas condiciones, tanto físicas como anímicas, una vez superada la crisis del Club. Esta semana han estado entrenando a tope arandinos y burgaleses y todos, al parecer, van concienciados de que deben ganar y que pueden volver a casa con algún positivo. Si ocurrió así en Hullera, en plena «movida» del Club y con la mitad del equipo compuesto por juveniles, no se espera menos de mañana.

Los principales inconvenientes con los que se encuentra La Arandina en este partido es la posición del Astorga en la tabla de clasificación, en el tercer lugar, lo cual demuestra que no dará facilidades, y menos en su casa. Por otra parte, está la situación del campo de juego leonés, muy duro y bastantes estropeado sin duda por las fuertes heladas que se han producido durante todo el invierno. Todo hace suponer que se realizará un juego bastante rápido, y quizás ésa sea la causa de que viaje con el equipo grande el juvenil Tavo, sangre fresca e intuición que pueden ser muy necesarias para traer a casa al menos un punto.

Juez. Racing Lermeño. — Foto Luis.

El cambio de entrenador es siempre temido por los equipos contrarios, ya que generalmente supone una regeneración. Por ello es probable que esta situación sea tenida en cuenta por los maragatos y planteen a La Arandina una estrategia de fuerte defensa. En cualquier caso, lo principal es que los muchachos van más animados que de costumbre.

Mañana, en Anduva el Mirandés se enfrenta al colista Iruña

Miranda (S. Moneo). — Mañana domingo, a las cuatro y cuarto de la tarde, se enfrentan en Anduva el Deportivo Mirandés y el Iruña de Pamplona. El conjunto pamplonica por méritos propios ocupa el último lugar de la clasificación, mientras que el Deportivo Mirandés es segundo. Eidentemente la diferencia entre uno y otro es abismal, pero a la vista de los resultados que viene obteniendo el conjunto rojillo en su feudo, la verdad es que los aficionados están más que decepcionados, por esa continua pérdida de puntos ante equipos teóricamente inferiores. No sabemos dónde puede estar el mal, porque la calidad de los jugadores nadie la pone en duda y por otra parte, las pretensiones del club no son otras que conseguir el ascenso, pero para ello hay que demostrar algo más que lo demostrado hasta ahora. Hay que tener en cuenta que el Chantrea ya lleva dos puntos de ventaja y que el Mirandés tiene que rendir visita al terreno chantreano y para cuando eso ocurra, necesariamente hay que llegar con menos desventaja, de lo contrario sería como ponerle en bandeja al Chantrea el título y el ascenso, eso está claro.

El equipo probable que saldrá por el Mirandés será este: Santi, Bañuelos, Sicilia I, Aitor, Guinea, Carlos, Kepa, Silvino, Barriola, Moreno y Fol.

Esperamos que no haya confianzas, pensando que el Iruña es el colista. Hay que amarrar el resultado desde el primer minuto de juego, demostrando sobre el terreno de juego, esa superioridad que se refleja en la clasificación.

El Real Burgos juvenil juega esta tarde en el feudo del líder

Burgos (Pesa).— Difícil papeleta le ha tocado en suerte al Real Burgos de la Liga Nacional de juveniles para este fin de semana, ya que dentro de unas horas, cuatro y media de la tarde, tiene que enfrentarse al Burlada: hoy por hoy, y mientras no se demuestre lo contrario el «enemigo» más incómodo de todo el grupo 3.°.

El palmarés del conjunto navarro es sencillamente impresionante pues después de dieciocho partidos disputados, ha ganado doce, empatado cinco y perdido solamente uno. Cuarenta y cuatro goles a favor por quince en contra con trece positivos a la vista, jalonan el «curriculum» del equipo de Burlada.

José Luis Llorente, el técnico local, no desconoce todas estas virtudes del cuadro rival y sin embargo confía en sus hombres, pues el Real Burgos no conoce la derrota en los tres encuentros que se llevan jugados de la segunda vuelta. «Tenemos mucho que ganar y poco que perder», manifestó Llorente que, de momento desconoce la alineación inicial aunque viajarán los dieciséis que vienen estando habitualmente en todas las convocatorias, y que son los siguientes: Melo, Paco, Julio, Fredy, Roberto, Justino, Gustavo, José Mari, Joaquín, Sedano, Fran, Madruga, Félix, Manolo, Penche y Ricardo.

Invitados al Osasuna-Real Madrid

El partido contra el Burladés, finalizará a las seis y cuarto de la tarde, pero la expedición burgalesa regresará bastante más tarde de lo habitual dado que la directiva del Club Atlético Osasuna, ha invitado al conjunto castellano a que vean «in situ», el choque que va a medir a su equipo contra el Real Madrid en el estadio de «El Sadar» de la capital pamplonica.

Las visitas del R. Madrid, Ath. Bilbao y Barcelona copan la atención

Madrid (Colpisa. Por Tomás Roncero). — Hoy se juega en el Sadar un choque que ya es un clásico por la gran tensión y emoción que han rodeado todos los Osasuna-R. Madrid de las últimas temporadas. Los blancos acuden a Pamplona con la intención de mantener el liderato y su imbatibilidad, pero son conocedores de las grandes dificultades que encontrarán ante el equipo de Zabalza que está jugando a un nivel muy alto en su estadio.

En Sarriá se jugará mañana el esperado derby catalán que este año tendrá unos ribetes dramáticos. Los de Clemente están al borde del abismo pues no conocen la victoria desde el pasado mes de septiembre, y un nuevo tropiezo los hundiría en la cola de la clasificación junto con el Elche de Kubala.

No habrá lleno en Sarriá, pero el ambiente estará muy cargado y la emoción parece garantizada. Para que no falte de nada, el arbitraje correrá de parte de un madrileño, Soriano Aladrén, cuya actuación será mirada con lupa sobre todo por los aficionados azulgranas.

El tercer foco de interés de la jornada estará en Sevilla, donde muchos se preguntan si Azcargorta tendrá valor a alinear a Dassaev después de que Fernando fuera el miércoles en Pamplona la gran figura de su equipo. Ante tanta confusión intentarán los hombres de Kendall aprovecharse para seguir su línea ascendente de juego y de posiciones en la tabla clasificatoria.

En el Calderón empieza a ser habitual hablar de «morbo» cuando el At. Madrid afronta un nuevo choque en el que Addison se juega la cabeza, aunque sólo lleva una semana como técnico.

En Valencia el equipo ché recibe a un Zaragoza que es la irregularidad hecha equipo. Nunca se sabe lo que pueden dar de sí los de Antic, que son capaces de golear a domicilio al más pintado para luego perder en casa con la misma facilidad.

En Atocha intentará el Oviedo sumar algún positivo ante una Real que está pensando más en el Stuttgart que en sus compromisos ligueros. No le pasa lo mismo al Spórting, que quiere auparse a la tercera plaza y para ello deberá vencer en el Molinón al resucitado Betis que ahora adiestra Cayetano Ré. Ablanedo es baja por lesión y lo seguirá siendo toda la temporada, por lo que Pedro tendrá una nueva oportunidad.

La jornada se completa con los partidos Cádiz-Celta, Málaga-Murcia y Elche-Valladolid, con un pronóstico equilibrado sobre todo en los dos primeros.

Dos golpes en la cabeza causaron la muerte a Gallastegui

Bilbao (Efe).— Javier Gallastegui Hernando, guardameta del club Vulcano, de la regional preferente alavesa, sufrió dos golpes consecutivos en la cabeza, el pasado domingo, mientras disputaba un partido contra el Abetxuko, que pudieron haberle causado la muerte producida ayer, en el bilbaíno hospital de Basurto.

El infortunado jugador, nacido en la localidad vizcaína de Otxandio, colindante con Alava, quedó aturdido a causa de los golpes y fue atendido por el masajista de su equipo, pero decidió seguir jugando el partido.

En el descanso, el presidente del Vulcano, José Luis Fernández de Gamboa, le preguntó al jugador si estaba en condiciones de seguir y éste le respondió afirmativamente, por lo que concluyó el partido.

Una vez finalizado el encuentro, Javier Gallastegui se trasladó a Otxandio donde sintió dolores y zumbidos en su cabeza, por lo que tomó una aspirina.

Horas después de la conclusión del partido, Javier Gallastegui, tomó, como cada domingo, el tren con dirección a Bilbao, ya que residía entre semana en la capital vizcaína, donde cursaba estudios de Ingeniería.

Durante el trayecto, Gallastegui se sintió indispuesto, por lo que un amigo que le acompañaba alertó a los revisores, quienes avisaron para que una ambulancia le esperara en la estación de RENFE de Bilbao.

Ingresado en el Hospital Civil de Basurto a las 22, 15 horas del domingo, el deportista fue intervenido quirúrgicamente de urgencia, tras entrar en coma.

En el primer parte médico, facilitado el martes, día 24, se señalaba que «se diagnostica traumatismo cráneo-encefálico y hematoma epidural fronto-parietal que produce un coma neurológico profundo»

Tras la intervención, Gallastegui quedó ingresado en la unidad de reanimación en la que fue sometido a un tratamiento anti-edema cerebral y ventilación mecánica controlada.

Día a día, los partes médicos indicaban el progresivo deterioro del estado de salud del jugador y en el del jueves, se señalaba que necesitaba el apoyo de drogas vasoactivas para mantener sus constantes vitales.

El última parte facilitado en la mañana del viernes anunciaba el fallecimiento de Javier Gallastegui a las 9,45 horas.

M.C.D 2018

Fútbol sala

Difícil desplazamiento del Vadillos a la localidad salmantina de Béjar

Burgos (DB). — A la una de la tarde de hoy, los jugadores y cuadro técnico del Vadillos emprenden viaje a la localidad salmantina de Béjar. Se enfrentarán a las seis de la tarde con el Viajes Alamo Vetonia, en partido de Primera División.

El encuentro no se presenta asequible para los pupilos de Tasio. Hay que tener en cuenta que poco antes de concluir el año, la directiva charra se hacía con los servicios de un jugador extranjero, que está permitiendo al equipo conseguir un buen número de victorias.

Son bajas seguras para este nuevo compromiso del Vadillos Goyo, Emilio, Piru y Cuenca. Además no se sabrá hasta el último momento si Picón podrá viajar a Béjar.

Esto hace, que Tasio cuente con una plantilla muy justa. Con seguridad viajarán Angel, Maxi, José Antonio, Toti, Olmo y Hervás.

El resto de la jornada se completa con estos encuentros: Recambios Fino Rueda-Palencia; Productos Versalles-Sucesores Hermanos Blanco; Herma Muebles-Alvarez Millán Travel; Molduras Samboal-Gráficas Cornejo; Viajes Halcón-Avícola Leonesa El Ferral; Dental Maescasa-Discoteca Sueños y descansa el Fiat.

Rugby

Ferroplás juega esta tarde con los Archiball franceses

Burgos (DB). — Esta tarde, a partir de las cuatro, los aficionados burgaleses al rugby podrán presenciar un interesante encuentro en el Campo Municipal de «San Amaro». El equipo burgalés de Segunda División, el Ferroplás, se enfrentará con el conocido equipo francés, Archiball.

Este choque ha sido organizado por el equipo local como homenaje a la afición burgalesa. No actuarán jugadores como Angel, Ata, Moncho y Juanjo, ya que serán baja por diferentes motivos. Sin embargo, sí que estarán presentes ex-jugadores como José Antonio San Sebastián, Juan Garrido, Jorge Cacho, Julián Cezón, Javier Sierra, Miguel Angel Arnáiz y posiblemente, Ignacio Laglera deje de ser árbitro y se ponga del lado de los jugadores. Julián Vega hará las veces de delegado.

La directiva burgalesa ha contactado con más antiguos jugadores. Algunos, por diferentes motivos, no podrán participar. Sin duda, será un encuentro sumamente interesante.

Por su parte el Aparejadores Inmobiliaria Río Vena jugará mañana, a las doce del mediodía, con el Salamanca, en partido de Liga de Segunda División. No será fácil sorprender a los charros, aunque los burgaleses han estado entrenando muy fuerte esta semana para conseguir la victoria.

El técnico Eduardo no podrá contar con Dámaso, Tala, Carrero y Pepín, siendo duda Nanel. Están convocados Manonolo, Nanel, Carlos, Echeve, Javi, Palacios, Vila, Iosu I, Aurelio, Juan, Chema, Javier, Eloy, Motos, Iosu II, Patuchas, Senen y otros jugadores nóveles.

Baloncesto

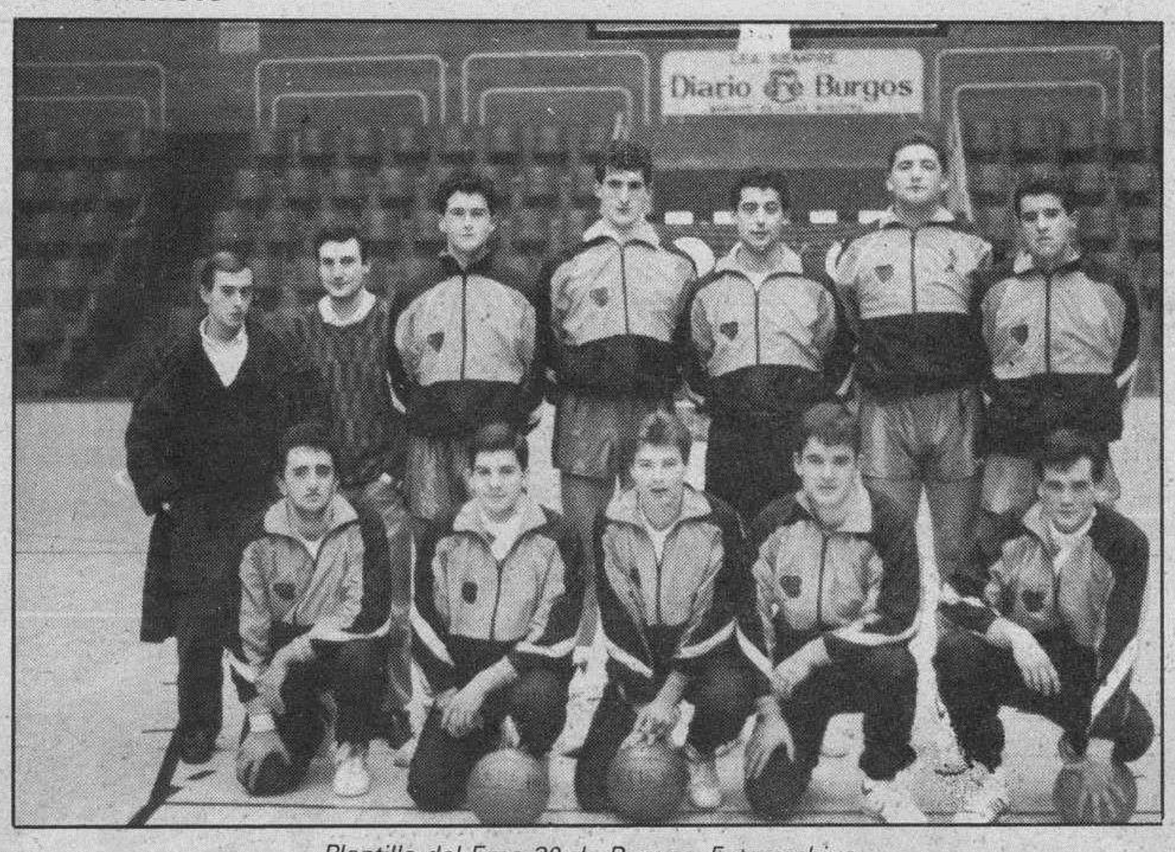

Plantilla del Eme-30 de Burgos. Foto archivo

Informática se enfrenta mañana a León en el Polideportivo «Mirasierra»

Burgos (Ana Isabel Angulo). — Este fin de semana se van a disputar interesantes encuentro tanto en Segunda División femenina, como en Tercera y en la Liga Juvenil Autonómica, con participación de equipos burgaleses.

En Segunda División femenina, el Informática tiene la posibilidad se ascender algún puesto en la clasificación si vence al equipo de León. Si además, la suerte se le pone de cara y el Ichu pierde con el Tagasa de Valladolid, el Informática puede colocarse quinto en la clasificación.

Jugará con el Geursa de León mañana, domingo, a partir de las doce del mediodía en el Polideportivo Municipal «Mirasierra» con árbitros locales.

El otro equipo burgalés, el Burgos se desplazará a León para jugar con el líder, Josefinas. El encuentro se iniciará a las siete menos cuarto de la tarde en el Estadio Hispánico de la capital leonesa.

El choque es sumamente difícil para las burgalesas. No hay que olvidar que este equipo en los seis encuentros que ha disputado todavía no ha conocido la victoria.

Tercera División

En Tercera División el Ferroli descansa, sin embargo, los otros tres equipos tienen que afrontar un nuevo partido. De un lado, el Cronos de Miranda recibe en el Polideportivo «Anduva» de Miranda al Palencia mañana a partir de las doce y cuarto de la tarde. En este choque, el Cronos aprovechando el factor campo puede conseguir una importante victoria.

El Juventud Vidriera Duero viajará a Palencia para jugar con el Maristas. El choque está previsto que empiece a las doce del mediodía de mañana en el Pabellón del Colegio Maristas. Por su parte, el Eme-30 se desplazará a Segovia para enfrentarse con el Caja Segovia. El partido se iniciará hoy a las ocho de la tarde en el Pabellón «Sedichol». Los burgaleses tienen muchas posibilidades de sumar dos puntos.

El Gromber recibe al Forum

Un interesante encuentro se jugará el domingo en el Polideportivo «El Plantío» en la Liga Juvenil Autonómica. El Gromber jugará con el Forum Filatélico a las doce del mediodía. La entrada será gratuita para todos y se espera que se juegue un buen partido.

Tenis de mesa

Doble jornada para el C.T.M. Burgos

Mañana, sábado, a las cinco de la tarde, en el Gimnasio Discóbolo de la Caja de Ahorros Municipal, el Club Tenis de Mesa Burgos disputa su primer encuentro de la séptima jornada contra el Club Zatikatzaileak de Bilbao, clasificado en tercer lugar con cinco puntos más que los burgaleses, aún cuando tienen un partido más jugado. A priori el encuentro se presenta difícil ya que los vizcaínos tienen un equipo fuerte y experimentado que lleva ya varios años militando en la Segunda División Nacional, y esto naturalmente pesa por cuanto en este deporte la experiencia y veteranía ayuda a resolver situaciones comprometidas que suelen plantearse en determinados momentos, sobre todo cuando los juegos se suceden con mucha igualdad.

Jugarán por los locales Alberto Izquierdo, Fernando Rodríguez y Miguel Angel Temiño, que en esta ocasión no podrán contar con César Bayón debido a que una inoportuna lesión le ha tenido apartado de los entrenamientos estas dos semanas anteriores.

El domingo, día 29, a las once, el C.T.M. Burgos tiene un compromiso muy difícil en Galdakano contra el Club Zakilixut M.T., equipo del que tenemos las mejores referencias por su homogeneidad, y que de los seis partidos que ha disputado sólo ha perdido dos, lo que a primera vista plantea a los burgaleses un compromiso muy difícil de salvar y ante el que deberán intentar al menos conseguir el mayor número de juegos posible con el fin de no tener demasiados problemas a la hora de valorar los puntos a favor y en contra en el supuesto de que al final de la competición se estuviera en zona comprometida.

Voleibol

Autofórmula Uno viaja al feudo del líder

Burgos (Ana Isabel Angulo). — Tanto el Crisis Diego Porcelos como el Autofórmula Uno afronta mañana, domingo, difíciles compromisos, sin embargo, lucharán para dar la sorpresa en Valladolid.

A las once menos cuarto de la mañana del domingo, el Autofórmula Uno, equipo burgalés de Segunda División femenina, se enfrentará al CDU de Valladolid en Pucela. Las vallisoletanas son las líderes del grupo y pondrán las cosas muy difíciles a las burgaleses.

Las pupilas de Jorge Amoretti esperan dar la sorpresa y derrotar a las primeras clasificadas. No hay que olvidar, que se encuentran en un buen momento y están consiguiendo buenos resultados, tanto en su cancha como lejos de ella.

Durante toda la semana han estado entrenando a fuerte ritmo. El técnico las ha estado concienciando e inculcándolas una elevada moral. Una victoria supondría ascender varios puestos en la clasificación.

Amoretti hasta el último momento no sabe si podrá contar con Montse y Susana. Montse fue baja la semana pasada ya que sufría una fuerte afección gripal. Esta semana no ha podido entrenar, a pesar de encontrarse bastante mejor. En cuanto, a Susana, esta jugadora sufrió un fuerte golpe en la muñeca y todavía no se encuentra al cien por cien. Ambas han sido convocadas y viajarán; será en Valladolid donde se decida su concurso.

La lista de jugadoras convocadas, facilitada por el técnico, es ésta: Marta, Blanca, Cristina, Laura, Montserrat, Silvia, Inma, Olga, Beatriz II, Sonia, Beatriz I y Susana.

Difícil compromiso del Crisis

Por su parte, el Crisis Diego Porcelos jugará con el CDU de Valladolid mañana, domingo, a las doce y cuarto del mediodía, también en Valladolid.

Mientras que los pucelanos forman un equipo fuerte, compacto, con mucha moral e importantes triunfos, los burgaleses son más o menos todo lo contrario. Se encuentran muy bajos de moral. No consiguen que la suerte les acompañe y los triunfos no llegan.

El entrenador, Ahedo, no podrá contar con los servicios de Paco, quien por motivos personales viajará a Salamanca. Además tiene la duda de Fernando. Este jugador tiene fuertes dolores en el hombro cuando remata. Será en la misma cancha vallisoletana donde se verá si puede jugar o no Fernando.

La lista de la expedición es ésta: Ahedo, Amoretti, Tomás, Angel, Faustino, Fernando, Pedro, Chema, Alberto, Emilio, Gustavo e Isidro.

Equipo del Diego Porcelos-Auto Fórmula. Foto archivo

M.C.D 2018

Polideportivo

Próxima firma del convenio para instalaciones

Burgos (DB).— La Dirección General de Deportes y Juventud de la Junta tiene ya muy avanzados los contactos con el Ministerio de Educación y Ciencia y el Consejo Superior de Deportes para la firma del convenio para la construcción de instalaciones deportivas en centros escolares de la Comunidad, que también podrán ser utilizados fuera del horario docente.

Las últimas previsiones contemplan la construcción de 27 pabellones polideportivos en otros tantos municipios de la Comunidad durante 1989 y está ya prácticamente definida la forma de financiación de todo el programa, que prevé actuaciones hasta 1992.

Este programa está animado por la necesidad de dotar suficientemente a los centros de enseñanza para la práctica deportiva, al tiempo que se crean unas instalaciones que podrán ser utilizadas por todos los deportistas, aunque no estén en edad escolar, fuera de las horas docentes.

Para ello la Junta, el M.E.C. y el C.S.D., mantendrán una reunión la próxima semana en Valladolid en la que quedará elaborado y listo para su firma el borrador de convenio que desarrollará este programa. Las diputaciones provinciales y los ayuntamientos beneficiados por el mismo participarán también en la financiación de las construcciones.

De acuerdo con las necesidades de cada localidad, se construirán dos tipos de módulos de pabellones polideportivos cubiertos. El denominado 3 prima tiene un coste aproximado de 56 millones de pesetas y tiene una superficie suficiente para dar cabida a una pista de baloncesto en la que se incluirán otras de menores dimensiones; podrán tener también unas pequeñas gradas.

El otro módulo, con un costo de 125 millones, tiene unas dimensiones de 40x20 de pista útil y dispondrá de gradas.

Pelota

Este fin de semana, interesantes partidos

Burgos (DB). — Este fin de semana se van a disputar interesantes encuentros de pelota, donde los aficionados podrán disfrutar con el nivel y la técnica de los pelotaris participantes.

Hoy, sábado, en la localidad serrana de Quintanar de la Sierra, se jugará la segunda jornada de División de Honor. La selección castellano leonesa se enfrentará con la vizcaína en el Frontón Municipal de esta localidad. Los partidos se iniciarán a las seis de la tarde.

Dada la importancia del choque, los vizcaínos no han dado a conocer a los pelotaris que participarán en cada una de las cuatro modalidades. Sin embargo, el equipo de Castilla y León está prácticamente decidido.

En paleta, Medrano será duda hasta el último momento, ya que se encuentra lesionado. Así pues, es muy posible que le sustituya algún pelotari de Valladolid. Se rumorea el nombre de Ferreruela. Estaría acompañado por Baeza III.

En pala jugarán Baeza II y Lagunar; mientras que en mano individual, defenderá los colores castellano leoneses Néstor y en mano pareja Rey y García.

Festival de San Lesmes

Por su parte, la Federación Burgalesa de Pelota con el patrocinio del Ayuntamiento, ha organizado un interesante festival. Se trata del denominado Festival de «San Lesmes».

Comenzará a las diez y media de la mañana en el Frontón Municipal de «San Amaro» con un partido de mano en la categoría de alevines. Participarán jóvenes promesas del Club «El Cid».

Después, tomarán parte en la modalidad de paleta Llorente y Calvo, quienes medirán sus fuerzas con Marcos y Abel.

Continuará el festival con un partido de mano parejas en la categoría juvenil. Por parte burgaleses jugarán Capellán del Val y Asenjo, mientras que por parte visitante, competirán Belogui y Lasa III.

Concluirá el festival con el partido de mano parejas en la categoría senior. Los burgaleses Rey y Valerdi medirán sus fuerzas con dos pelotaris de reconocido prestigio, Eugui y Armendáriz.

M.C.D 2018

Ciclismo

V Trofeo de Castilla y León

Burgos (DB).— La Junta de Castilla y León tiene ya prácticamente ultimado el itinerario del V Trofeo Castilla y León para ciclistas profesionales, que se celebrará entre el 12 y el 16 de Abril, aunque faltan por concretar algunos criterios técnicos del desarrollo de la prueba para poder hacer pública su configuración definitiva.

Después de las últimas reuniones mantenidas con los representantes de las Diputaciones y Ayuntamientos y ateniéndose a los criterios técnicos expresados por la Federación de Ciclismo, el Trofeo se disputará en cinco etapas y el itinerario, salvo alguna variación de última hora será el siguiente:

12 de Abril.— Primer sector: Fuensaldaña-Palencia. Segundo sector: Palencia-Burgos. 13 de Abril: Burgos-Soria. 14 de Abril: Soria-Segovia. 15 de Abril: Segovia-Avila (neutralizada) y Avila-Zamora.

16 de Abril: Zamora-León.

El V Trofeo contará con la participación de un mínimo de once equipos profesionales y tendrá un presupuesto de treinta millones de pesetas, de los cuales 18 serán aportados por la Junta, las Diputaciones y los Ayuntamientos.

Lógicamente, los equipos que participarán son todos nacionales y serán el BH, Caja Rural, Central Lechera Asturiana, Helios-CR, Kelme, Mavisa, Once, Reynolds, Seur, Teka y Zahor. También está previsto que participe un equipo portugués, todavía sin determinar.

Los premios que se van a repartir en este importante evento deportivo son cuantiosos. Se espera que sean un buen estímulo para que acudan a tomar parte las figuras y jefes de filas de los equipos españoles.

Balonmano

Autocid Ford, a vencer al Caja Segovia en el Polideportivo «Mirasierra»

Burgos (Ana Isabel Angulo). — Los jugadores entrenados por Javier Hernando tienen hoy la posibilidad de ascender puestos en la clasificación. Se enfrentarán al Caja Segovia en el Polideportivo Municipal de «Mirasierra» a partir de la siete y media de la tarde.

Equipo del Autocid Ford

Con moral elevada, los burgaleses del Autocid Ford afrontan un nuevo compromiso liguero. Jugarán con el Caja Segovia y deben de vencer. El encuentro no es difícil para los burgaleses ya que las fuerzas entre ambos contendientes están equilibradas.

Actualmente y una vez disputados todos los encuentros de la primera vuelta, el Autocid Ford es el quinto clasificado con doce puntos. Ha gando seis partidos, no ha empatado ninguno y ha perdido, lógicamente cinco. Por su parte, el Caja Segovia es el cuarto clasificado con los mismo puntos. Tan sólo ha conocido la victoria en cuatro ocasiones, pero en otras tantas ha conseguido el empate.

En el caso de que mañana, empataran los dos equipos, el Autocid Ford se clasificaría cuarto. Pero, realmente, el equipo de Javier Hernando no debe de conformarse con un punto, pues debe luchar por ganar el encuentro y acercarse más a los tres primeros clasificados.

Javier Hernando no podrá contar con Roberto ya que continúa lesionado en el dedo. Ya ha empezado a entrenar pero todavía no se encuentra en buenas condiciones. Es muy posible, que Hernando recupere a Yoki. Ha superado su esguince de rodilla y jugará hoy frente a los segovianos.

El técnico no podrá contar con varios juveniles, ya que el Autocid Ford juega a las siete y cuarto con el equipo juvenil del Torremilanos en Aranda.

Por lo tanto, la lista de convocados es ésta: Castanedo, Arroyo, Roberto González, Miguel Angel, Raúl, Peña, Moro, Garnacho I, Oca, Yoki y los juveniles Garnacho II y Unzaga.

El Aranda Torremilanos, nuevamente a Madrid

Aranda de Duero, (Aurora Lázaro). Las perspectivas optimistas del equipo mayor arandino en el apartado futbolísitco, no lo son tanto en el campo del balonmano, debido fundamentalmente a la baja que está sufriendo el Aranda Torremilanos esta temporada. Mañana domingo, por si fuera poco, se enfrenta en Madrid al Canal Isabel II, uno de los equipos más fuertes y seguros de la tabla. Pocas probabilidades tiene el equipo arandino, aunque todavía es muy pronto para alarmarse.

La derrota del pasado domingo ante La Salle Torrelodones no debió ser tal, principalmente porque era uno de los equipos de balonmano de esta Primera División «B» considerados asequibles, además de que no ofrecieron en ningún momento un juego espectacular. Sin embargo, ya hemos hablado muchas veces de la mala suerte que persigue al equipo arandino, que desde el principio de temporada tuvo ya importantes bajas por lesión en algunos de sus mejores jugadores. Por si esto fuera poco, en algunos encuentros el mal arbitraje echó por tierra las ya escasas oportunidades que posee. No es además un club que cuente con un extraordinario presupuesto como para poder hacer frente con una plantilla amplia y decente a las bajas que se presenten.

Sin embargo, los jugadores actuales han demostrado en ocasiones, (léase en el reciente encuentro amistoso con la Selección Cubana), que, con serenidad, son capaces de realizar un buen juego. Es, pues, cuestión de dejar los nervios en casa y levantar a toda costa el ánimo, pues parecen ser estos los aspectos que impiden a los jugadores de balonmano arandinos trasladar al campo de juego las directrices que les da su entrenador. A pesar de las escasa posibilidades de ganar este domingo al Canal Isabel II, nunca descartamos una deseable sorpresa. De todas formas, aún quedan muchos encuentros por delante para salvarse del amenazante descenso.

Olimpismo

Dong-Hoo: «Hay que diferenciar entre organización y medallas»

Barcelona (Efe).— Moon Dong-Hoo, director deportivo del Comité Organizador de los Juegos Olímpicos de Seúl'88 (SLOOC), dijo ayer en Barcelona que hay que diferenciar entre los éxitos de organización de unos Juegos y las medallas obtenidas por los atletas del país organizador.

Moon Dong-Hoo, que se encuentra en Barcelona para mantener diversas reuniones con representantes del COOB y visitar las obras del anillo Olímpico de Montjuic, subrayó que «lo más importante es el diseño de las líneas maestras de las distintas competiciones que deben desarrollarse en los Juegos».

El miembro del SLOOC aclaró que no se puede comparar «la experiencia de Seúl con el proyecto de Barcelona'92, debido a que en la capital surcoreana se celebraron anteriormente los Juegos Asiáticos» y mostró su optimismo por la planificación que le ha sido mostrada de los Juegos de 1992.

Moon Dong-Ho hizo hincapié en que lo más importante es «probar las instalaciones y la tecnología a utilizar en los Juegos Olímpicos, con la celebración de diversas competiciones internacionales en las que se involucre el Comité Organizador de los Juegos de Barcelona».

«En Seúl -agregó- se realizaron quince o dieciseis pruebas antes de la celebración de los Juegos» y concretó que en Los Angeles «también se llevaron a cabo diversas competiciones de prueba».

Tenis

La final Lendl-Mecir rompe la racha sueca

Melbourne (Australia) (Efe).— Los checoslovacos Ivan Lendl y Miloslav Mecir disputarán el domingo la final de los Internacionales de Australia de tenis, primer torneo puntuable para el Gran Slam de esta temporada y primera vez, desde hace cinco años, que un sueco no va a ganarlo.

Lendl derrotó en semifinales al austriaco Thomas Muster por 6-2, 6-4, 5-7 y 7-5, y Mecir ganó al sueco Jan Gunnarsson por 7-5, 6-2 y 6-2, en partidos marcados por un intensísimo calor, cifrado en cerca de 50 grados a pie de pista.

La inédita final del torneo pone fin al dominio sueco durante cinco años. Mats Wilander se proclamó campeón en las ediciones de 1983, 1984 y 1988, y su compatriota Stefan Edberg inscribió su nombre en el palmarés de 1985 y 1987. En 1986 no se disputó el torneo.

Muster puso en muchos apuros a Lendl, antes de permitir el paso del futuro ciudadano estadounidense a la final de un torneo que no ha ganado nunca. El austriaco, un zurdo de 21 años que alcanzaba su primera semifinal de un torneo de Gran Slam -aunque ganó a Edberg en las fases previas por lesión del nórdico- intentó mantener el juego alejado de la red y resistir más que su rival el calor.

El partido se prolongó 3 horas y 12 minutos y al final del mismo se demostró que Lendl mantiene su excelente forma física, que puede llevarle de nuevo al primer puesto mundial, si vence a Mecir en la final.

Lendl se anotó los dos primeros sets con cierta facilidad, pero pasó un bache en el tercero que fue aprovechado por su rival. Un Muster en ascenso tuvo posibilidades de anotarse un 6-5 en el cuarto, pero le fallaron los nervios y perdió su servicio, tras una volea a la red y una doble falta. Lendl no perdonó en el siguiente, que hizo en blanco, y se anotó set y partido.

Gunnarsson, único sueco «superviviente»

Jan Gunnarsson fue el único sueco superviviente en el torneo y, por tanto, estuvo muy apoyado por el gran número de nórdicos que aprovechan este torneo para unas vacaciones en Australia. El joven escandinavo ya ha batido un record en el torneo, al ser el semifinalista peor clasificado en las listas mundiales (85) que alcanza esta fase, en los últimos diez años de torneo.

Sin embargo, salió como una verdadera locomotora y se colocó con un 5-2 preocupante para Mecir en la primera manga, aunque en el resto del partido el checo solamente le permitió hacer cuatro juegos más.

Gunnarsson se quejaba tras el partido de haber cometido excesivos fallos de concentración y ambos jugadores coincidieron en señalar que fue el partido más caluroso que disputaron en su vida. Los dos saltaron a la pista con gorra de visera, pero puesta al revés para protegerse el cuello del intenso sol.

Esta es la segunda vez que Mecir alcanza una final del Gran Slam. En 1986 llegó a la del Abierto de Estados Unidos, en Flushing Meadows, pero, como si fuera una premonición, la perdió en tres sets y, precisamente, contra Lendl.

La sorpresa de la jornada surgió en la prueba de dobles femeninos, con la eliminación de la pareja formada por la alemana Steffi Graf y la argentina Gabriela Sabatini, que cayó frente a la estadounidense Fendick y a la canadiense Hetherington.

La pareja cabeza de serie número uno, formada por Martina Navratiloa y Pam Shriver, tienen el título mucho más cerca, tras derrotar a las checas Novotna y Sukova.

Resultados

Individual masculino, semifinales:

Ivan Lendl (CHE, 2) venció a Thomas Muster (AUT, 11) por 6-2, 6-4, 5-7 y 7-5 y Miloslav Mecir (CHE, 9) a Jan Gunnarsson (SUE), 7-5, 6-2 y 6-2.

Dobles femeninos, semifinal: Martina Navratilova/Pam Shriver (USA, 1) a Jana Novotna/Helena Sukova (CHE,3), 6-4 y 7-5 y Patty Fendick (USA)/Jill Hetherington (CAN, 6) a Steffi Graf (RFA)/Gabriela Sabatini (ARG, 2), 6-3 y 7-6 (7-3).

M.C.D 2018

«La España verde», un nuevo reclamo turístico de la costa cántabra

Madrid (Colpisa, por Milagros Iglesias).— El secretario general de Turismo, Ignacio Fuejo, y los consejeros encargados de Turismo en Asturias, Cantabria, Galicia y País Vasco firmaron ayer un protocolo sobre desarrollo turístico de la España del Norte, que se identificará con la marca "La España verde".

La marca turística "La España Verde" será promovida conjuntamente por Asturias, Cantabria, Galicia y el País Vasco, según se recoge en el protocolo firmado ayer en Fitur por los correspondientes consejeros de Turismo y el secretario general de Turismo del Ministerio de Transportes, Turismo y Comunicaciones.

Dentro del Plan general de desarrollo turístico, las Comunidades Autónomas firmantes se comprometen a programar y financiar un plan de publicidad interior; el diseño y la realización del material gráfico y audiovisual; la participación en diversas ferias, a través de Turespaña, en Alemania, Gran Bretaña, Bélgica, Italia y Francia, así como la organización de viajes de familiarización de periodistas y de jornadas de presentación en Gran Bretaña, Holanda y Bélgica, con la colaboración y apoyo de Turespaña y de las Oficinas Españolas de Turismo en los respectivos países.

Asimismo, la Secretaría General de Turismo se compromete a incluir diversas acciones publicitarias sobre la España del Norte en las Campañas de publicidad exterior en varios países europeos. Se editará también un folleto especial y se adaptarán los medios audiovisuales sobre la España Verde a dichas campañas.

Atracción y oferta globalizada.

En la exposición de motivos del convenio se considera que existen importantes elementos de coincidencia paisajísticos, culturales, monumentales, de comunicaciones y de espacios naturales que vertebran una potencial oferta turística con identidad propia y claramente especializada.

También se considera que sin ningún perjuicio de la política turística y acciones desarrolladas por las respectivas Comunidades Autónomas y la Secretaría General de Turismo, la conjunción de esfuerzos y trabajo común "podrá proyectar una oferta turística alternativa, no masiva y de calidad, siguiendo pautas de desarrollo armónico con las actividades de promoción y comercialización conjuntas".

Por último, se tiene en cuenta que la atracción y oferta globalizada puede contribuir al mejor desarrollo y crecimiento de esta importante actividad económica en el conjunto de las Comunidades.

El objetivo del Plan conjunto tiende a conseguir mediante su desarrollo el liderazgo de imagen y oferta especializada, claramente identificable en el conjunto territorial de las cuatro Comunidades Autónomas. El Plan expone que es posible posicionar la imagen y oferta del Norte en los siguientes sectores turísticos: turismo religioso, turismo cultural —rutas culturales, prehistoria, arte, tradiciones—, turismo deportivo y de ocio —montañismo, senderismo, espeleología, pesca, caza, golf, actividades acuáticas, esqui,etc.—, turismo de especial interés — ornitología,botánica,etc.—, turismo en el medio rural, otros productos como congresos, convenciones, incentivos, etc. y, por último, gastronomía, termalismo y talasoterapia.

Las campañas y medios de promoción atenderán a los mercados considerados prioritarios como el español, alemán, francés, inglés y el mercado del Benelux, así como Italia y Japón.

Redondo asegura que el Gobierno ha obrado con "marrullería" al explicar las cifras de su última oferta

Madrid (Colpisa M.L.).— El Secretario general de la Unión General de Trabajadores, Nicolás Redondo, afirmó anoche que el Gobierno ha sido "marrullero" a la hora de explicar las cifras de su última oferta en la negociación sobre la concertación social.

Redondo realizó estas afirmaciones en el transcurso de un acto organizado por su sindicato para entregar al líder de la OLP, Yaser Arafat, el premio por la Paz y los Derechos Humanos instituído por la Federación Ugetista de Madrid

Los 344.000 millones en que se cifra la oferta gubernamental tienen para Redondo una lectura diferente, y afirma que "no se puede mantener esta cifra incluyendo conceptos que no son y en un lapso de tiempo que no es el que corresponde, y eso se hace en función de la equivalencia del tiempo y materias que estamos dispuestos a negociar».

Respecto de las manifestaciones efectuadas ayer por el titular de Trabajo, Manuel Chaves, Nicolás Redondo aseguró que ello denota simplemente que "El Gobierno se ha puesto nervioso".

Para el dirigente sindical, las conversaciones Gobierno-sindicatos están "prácticamente rotas" aunque manifestó su intención de mantener la negociación hasta el próximo día 31, cuando cocluye el plazo marcado por ambas partes. Esta voluntad de seguir negociando es, a su juicio, expresión de los deseos de "los huelguistas del 14-D y de los parados".

Asimismo, Nicolás Redondo desmintió que se vaya a llevar a cabo ningún tipo de movilización con anterioridad a esa fecha.

Hacienda reitera que no cederá en el tema de los seguros de prima única

Madrid (Efe).— Hacienda reiteró ayer ante los máximos responsables de la patronal del seguro UNESPA que no cederá en sus pretensiones para obtener los listados sobre los suscriptores de seguros de prima única, cuya información ha requerido a compañías aseguradoras y Cajas de Ahorro.

El secretario de Estado de Hacienda, José Borrell, y el secretario general del departamento, Jaime Gaiteiro, mantuvieron ayer una nueva reunión con los responsables de UNESPA en el Ministerio de Hacienda, que finalizó sin acuerdo.

Jaime Gaiteiro declaró a «Efe» que la posición de Hacienda sobre los listados de suscriptores de prima única se mantiene invariable y reiteró que el objetivo de la Administración Tributaria es obtener la información «cuanto antes».

Fuentes de la patronal del seguro expresaron ayer a «Efe» su pesimismo por la falta de acuerdo con las autoridades de Hacienda, aunque reiteraron su disposición a continuar las conversaciones para intentar acercar en lo posible las posturas en torno al conflicto surgido por la negativa de aseguradoras y Cajas a suministrar la información requerida sobre los seguros de prima.

El Ministerio no descarta, según el secretario general de Hacienda, la adopción de sanciones para obtener los listados, siempre que ello fuera necesario, «aunque éste no es nuestro objetivo».

Hacienda ha efectuado un total de cuarenta requerimientos a compañías de seguros y Cajas de Ahorro para conocer la identidad de los titulares de seguros de prima única, donde se estima podría ocultarse un foco importante de fraude fiscal.

El secretario general insistió, en sus declaraciones a «Efe», en que la pretensión del Ministerio es regularizar la situación tributaria de los suscriptores de este tipo de pólizas, que por su pretendida opacidad fiscal ha venido sirviendo de alternativa al dinero negro.

Según datos de Hacienda, en 1986 los seguros de prima única absorbieron un montante bruto de inversiones en torno al billón de pesetas, que se elevó al billón y medio en 1987.

Entrevista de Maragall con Guerra y Barrionuevo

Madrid (Efe).— El alcalde de Barcelona, Pasqual Maragall, se entrevistó ayer en Madrid con el vicepresidente del Gobierno, Alfonso Guerra, y el ministro de Transportes, Turismo y Telecomunicaciones, Jose Barrionuevo, para estudiar los preparativos de los Juegos Olímpicos de 1992.

Durante la reunión con el vicepresidente del Gobierno, que se prolongó por espacio de media hora, según dijeron a «Efe» fuentes municipales, Maragall abordó los proyectos olímpicos del Ayuntamiento, entre los que se encuentra la constitución de un «holding» para agrupar a las empresas municipales que actualmente ejecutan las obras de infraestructura programadas con motivo de los JJ.OO.

El pasado mes de noviembre, el alcalde planteó al presidente del Ejecutivo, Felipe González, y al ministro de Economía, Carlos Solchaga, la conveniencia de que la Administración central incremente su participación económica en la preparación de los Juegos a través de esta sociedad, aunque fuentes del Portavoz del Gobierno no precisaron si Maragall ha reiterado esta petición.

El alcalde de Barcelona se reunió posteriormente con el ministro de Transportes, Turismo y Comunicaciones, José Barrionuevo, con quien dialogó acerca del contrato-programa del transporte público y la fórmula de financiacion del metro y el autobús de Barcelona, en la que participa el Estado.

Maragall habló también con Barrionuevo sobre la futura ampliación del Aeropuerto del Prat, y la propuesta presentada por la empresa francesa «Matra» para construir y explotar en concesión de una línea de metro ligero hasta el Estadio Olímpico de Montjuic, según precisaron fuentes municipales.

Al término de la entrevista con el ministro, Maragall se negó a hacer declaraciones acerca de lo tratado y eludió comentar si se han alcanzado acuerdos concretos para la resolución definitiva de la financiacion de los transportes públicos de Barcelona.

El primer teniente de alcalde del Ayuntamiento, Lluis Armet, en declaraciones a «Efe», explicó que «el alcalde está muy esperanzado en que se encontrará una solución positiva para la ciudad, al involucrar al Estado en el «holding» olímpico».

El alcalde de Barcelona asistirá esta noche a un concierto que ofrece en Madrid la Orquesta Ciudad de Barcelona, y regresará mañana a la Ciudad Condal.

cuartos de baño **gala**

lotería primitiva

Dos máximos acertantes de primera categoría

Combinación premiada

11 - 19 - 23 - 31 - 33 - 47

Complementario **37**

Reparto de premios

1.ª	Categ.	(6 aciertos) 2 acertantes a	164.191.058
2.ª	»	(5 ac. y comp.) 19 acertantes a	6.481.226
3.ª	»	(5 aciertos) 1.008 acertantes a	230.758
4.ª	»	(4 aciertos) 41.802 acertantes a	6.547
5.ª	»	(3 aciertos) 585.746 acertantes a	701

Adquiera su cuarto de baño gala en:

STOS. SOBRINOS de V. MARCOS, S.A. - Melchor Prieto 27. BURGOS

SIRO VAZQUEZ, S.L. - Puerta Nueva 3-5. ARANDA

ALM. EL ABSIDE, S.A. - Avda. de los Pinos, 1. MIRANDA

†

PRIMER ANIVERSARIO DE EL SEÑOR

Don Angeles Cano Pedrosa

Que falleció el 28 de Enero de 1988

Q. E. P. D.

Su esposa, hijos, nietos y demás familia

Ruegan una oración por el eterno descanso de su alma y la asistencia al funeral, que se celebrará hoy, sábado, 28, a las 6,30 de la tarde, en la iglesia parroquial de San Pedro y San Felices. Actos de caridad por los que les anticipan las gracias.

Burgos, 28 de Enero de 1989

EL NIÑO

Mario Neila Castrillo

Subió al Cielo en el día de ayer, a la edad de 5 meses.

Q. E. P. D.

Sus apenados padres: Don Pedro Neila (Policía Municipal) y doña Guillerma Castrillo; abuelas: Doña Carmen y doña Aurea; hermanos: Elena, Rubén y Oscar; tíos, primos y demás familia.

El entierro y misa de gloria se celebrarán hoy, sábado, a las cuatro, en la iglesia parroquial de San Fernando. Efectuándose acto seguido la inhumación del cadáver en el cementerio de San José.

Vivía: Colegio Nacional Jueces de Castilla

Capilla ardiente: Capillas de Funeraria «San José»

Burgos, 28 de Enero de 1989

M.C.D 2018

LAS ESQUELAS
se reciben hasta las doce de la noche en:
C/. San Pedro de Cardeña, 34
Diario de Burgos

Agradecimiento

La familia de DOÑA INOCENCIA PARDO ABAD, fallecido el pasado día 13 (Q.E.P.D.), agradece a cuantas personas testimoniaron su pésame y asistieron al funeral y entierro, celebrados por el eterno descanso de su alma.

†

La Asociación Provincial de Peritos y Tasadores de Seguros

Invita a sus asociados y simpatizantes, al funeral homenaje de sus compañeros fallecidos.

Don Arístides Arnáiz
Don Alberto Izarra
Don Miguel Cosido
Don Ricardo Santos

El funeral, se celebrará hoy, sábado, día 28 de Enero, a las 14 horas, en la iglesia de San Lesmes, Abad.

†

EL SEÑOR

Don Arturo Barriocanal Alegre

Falleció en el día de ayer, después de recibir los Santos Sacramentos y la Bendición de Su Santidad.

Q. E. P. D.

Sus compañeros del Skal Club de Castilla y León y otros amigos.

Ruegan una oración por el eterno descanso de su alma y la asistencia a las honras fúnebres y funeral que se celebrarán hoy, sábado, a las doce, en la iglesia parroquial de San Cosme y San Damián, efectuándose acto seguido la conducción del finado al cementerio de San José.

Vivía: Calle Madrid, 15.

Capilla ardiente: Capillas de Funeraria «San José».

Burgos, 28 de Enero de 1989.

†

EL SEÑOR

Don Arturo Barriocanal Alegre

Industrial de hostelería

Falleció en el día de ayer, a los 61 años de edad, después de recibir los Santos Sacramentos y la Bendición de Su Santidad.

Q. E. P. D.

Sus hermanos, hermanos políticos y sobrinos.

Ruegan oraciones por el eterno descanso de su alma. Las honras fúnebres y funeral se celebrarán hoy, sábado, a las 12, en la iglesia parroquial de San Cosme y San Damián. Seguidamente la conducción del finado al cementerio de San José.

Vivía: Calle Madrid, número 15

Capilla ardiente: Capillas de Funeraria San José

Burgos, 28 de Enero de 1989

†

EL SEÑOR

Don Arturo Barriocanal Alegre

Industrial de Hostelería

Falleció en el día de ayer, a los 61 años de edad, habiendo recibido los Santos Sacramentos y la Bendición Apostólica de Su Santidad.

Q. E. P. D.

Los empleados del Hotel Corona de Castilla.

Ruegan una oración por el eterno descanso de su alma y la asistencia al funeral y entierro, que se celebrará hoy, sábado, a las doce del mediodía, en la iglesia parroquial de San Cosme y San Damián, seguidamente la conducción del finado al cementerio de San José.

Burgos, 28 de Enero de 1989.

†

EL SEÑOR

Don Arturo Barriocanal Alegre

Industrial de Hostelería

Falleció en el día de ayer, a los 61 años de edad, después de recibir los Santos Sacramentos y la Bendición de Su Santidad.

Q. E. P. D.

Su apenada esposa: Doña Carmen Pinedo; hijo: Juan-Carlos; hija política: María del Pilar Díez Rubio; nietos: Rubén y Carmen; hermanos: Emilio, María Natividad, Teodoro y María del Pilar; hermanos políticos, sobrinos, primos y demás familia.

Ruegan oraciones por el eterno descanso de su alma. Las honras fúnebres y funeral se celebrarán hoy, sábado, a las 12, en la iglesia parroquial de San Cosme y San Damián. Seguidamente la conducción del finado al cementerio de San José.

Vivía: C/. Madrid, número 15

Capilla ardiente: Capillas de Funeraria «San José»

Burgos, 28 de enero de 1989

M.C.D 2018

¡¡2.º JUEGA Y GANA!!

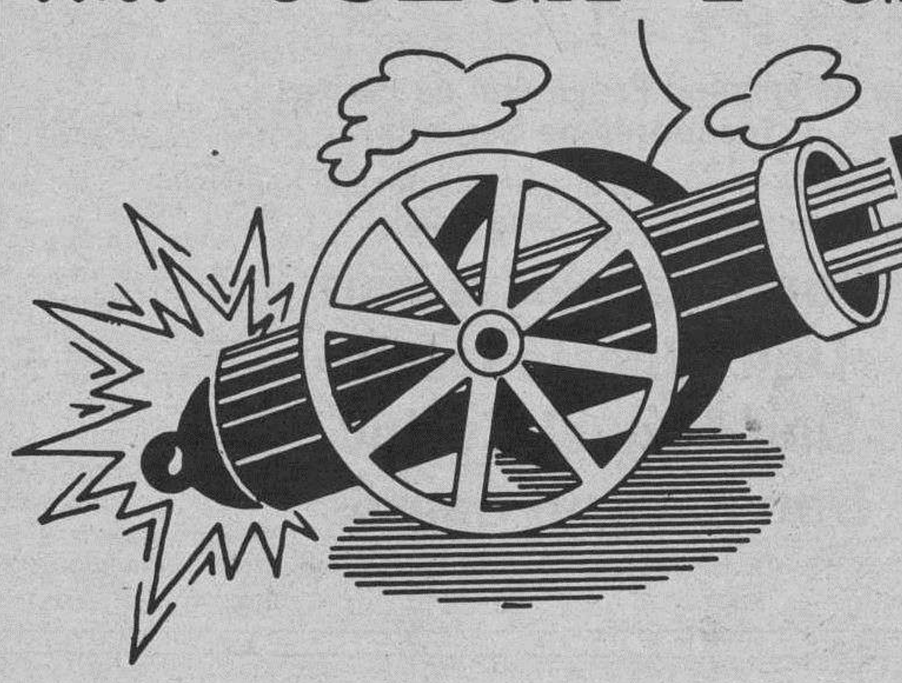

UN MILLON
DE PESETAS EN CADA JUEGO

GRAN CONCURSO DE

Diario de Burgos

PARA SUS LECTORES Y ADEMAS

ESTE ES TU COCHE: Fiesta trip

CONCESIONARIO OFICIAL

Autocid, s. a.
Carretera Madrid-Irún, Km. 234 ☎ 208442

Ford

UN VIAJE PARA DOS PERSONAS A RIO DE JANEIRO

Y DIEZ PLAZAS DE UNA SEMANA A BENIDORM

Viajes Castilla Mundial
Gral. Sanjurjo, 8 y Vitoria 177-179 (Gamonal)

Envíe sus cupones para estos magníficos regalos. (Lea las bases generales)

COMO SE JUEGA

Las tarjetas para todas las jugadas constan de 16 recuadros en los que figuran diversas firmas comerciales distintas entre sí.

Diario de Burgos publicará diariamente y hasta la finalización de dicha jugada, cuatro anuncios de las firmas comerciales colaboradoras elegidas al azar y ante notario.

Recorte y péguelas (no totalmente), en el recuadro correspondiente, siempre que coincidan con las existentes en su tarjeta.

La jugada finalizará cuando una tarjeta haya completado los 16 recuadros, en ese momento el acertante debe ponerlo en conocimiento de Diario de Burgos telefónicamente, indicando el número de la clave de la fortuna y los nombres de las firmas comerciales que tiene su tarjeta, o presentándose en las dependencias del periódico con la tarjeta premiada.

Al día siguiente de ser conocida la primera tarjeta ganadora, el resultado será publicado en Diario de Burgos. En el supuesto de que hubiese alguna tarjeta más premiada, el plazo de presentación de la misma finalizará 48 horas después de la primera verificada.

Así sucederá con las jugadas DOS, TRES Y CUATRO.

El premio de UN MILLON de pesetas en el caso de existir más de un ganador será repartido a partes iguales entre los mismos.

DB, publicará en las mismas páginas dedicadas a la promoción del «Juega y Gana» un recuadro cupón donde el lector pondrá su nombre, dirección, teléfono y número de su tarjeta (clave de la fortuna). Se podrán enviar tantos como quiera, siempre que sean originales, es decir, no valen fotocopias, copias, etc.

Al final de cada una de las jugadas todo aquel que haya enviado cupones (que se publicarán todos los días), tiene opción al premio o premios que determine el periódico y que se anunciarán con antelación.

Como broche final, todos los cupones recibidos de cualquiera de las jugadas (una, dos, tres o cuatro), tendrán opción a los premios finales (Ford Fiesta, viajes a Brasil, Bennidorm, etc.), que se hará ante notario y por extracción directa de los cupones.

Estas son las firmas colaboradoras del tercer juego

Talleres LeiSa — La Electricidad Industrial, s.a. — C/. MADRID N.º 8 · ☎ 20.18.40

NOVIAS Britt — LAIN CALVO, 15

DISCOTECA — C/. Clunia, 13. Telf. 227266

DEPORTES Podium — EQUIPA AL DEPORTISTA — Pisones, 5 Telf. 205677

SUPERMERCADO DEL MUEBLE — Madrid, 41 · BURGOS

SER Radio Castilla F.M.

HERRERO — ALFOMBRAS - CORTINAS - TAPICERIAS — AVDA. DEL CID, 39

Hostal Restaurante LA VARGA — Telf. 201640

MUEBLES evelio — Avda. General Yagüe, 32 — Telf.: 27 26 25

Claro Sol — PRODUCIMOS LIMPIEZA — Santa Casilda, 3 Telf. 270855 BURGOS

TALLERES PEDRO — su concesionario PEUGEOT TALBOT — Telf. 221360 - 217090

VIDEO - T. V. brezmes — Madrid, 6. Telf. 261618

CLESA — PRODUCTOS LACTEOS

ELECTRODOMESTICOS auto-bazar ANAMAR

INDUPISA — La fábrica de peletería de Burgos

TV. GAMONAL — VENTA Y REPARACIONES — Las Torres, 1 Telf. 229842

inlingua® idiomas

Tejidos Domiciano — Plaza Mayor, 31 — Teléf. 20 10 70 — BURGOS

BODEGAS Perlovin — BURGOS

ALMACENES Lázaro — LA CASA DE LAS MANTAS — San Pablo, 21

Marina · Car — Productos para carrocerías del automóvil — Pentasa 3 Nave 34 ☎ 21 63 08

Belela — Todo en piel — CTRA. QUINTANADUEÑAS, S/N — ALMIRANTE BONIFAZ, 8 TLFS. 26 05 30 - 20 56 93

SERVI-CARS — LAVADO AUTOMATICO DE COCHES — BURGOS

TALLERES PORTUGAL — Concesionario ALFA ROMEO — Vitoria 258 ☎ 22 49 20

PB Pollerías - Hueverías BARRIOS — P.º Fuentecillas, 6

deYco — BAÑOS - COCINAS — Plaza San Agustín, 1

AN-BA — MOBILIARIO DE COCINA Y BAÑO — SANTIAGO, 10 ☎ 212710

Comercial URNISA S. A. — MAQUINAS - HERRAMIENTAS — CALLE SALAMANCA, 1

Mesón-Restaurante LAS QUEMADAS — Ctra. Fuentes Blancas, km. 6. Burgos.

PINTURAS florma

Battaner — Moneda, 11. Telf. 208548

ZAPATOS-BOLSOS tempo's — MIRANDA, 4

PRONOVIAS — C/ Carnicerías, 3 — Teléfono 20 82 07 — 09004 - BURGOS

Zurro — MODA JOVEN PRÊT Â PORTER — Regino Sainz de la Maza, 11

CENTRO DE CONTACTOLOGIA BURGALES — ESPECIALIZADO EN LENTILLAS — Madrid, 2 - piso 1º Tel. 20 10 67

Viajes Castilla Mundial — Heroes del Alcázar, 3 — Vitoria, 177 (Gamonal)

PARA LUZ Y COLOR PERSIANAS TOR — BURGOS · ARANDA · MEDINA

SAMEC — Distribuidor oficial PHILIPS — CALZADAS, 36

LUBRICANTES CEPSA — villodrigo, s.a.

GARRIDO — MAQUINAS DE COSER — Vitoria, 27 · Avda. del Cid, 19 — Fco. Grandmontagne, 2

viajes CLUNIA — Paloma, 25 · tlf. 20 66 33

MUEBLES MORAL CAYUELA, S. A.

Don Jamón — San Pablo, 3 * Alvar García, 2

TEXTILES MARIN — VITORIA 17 Y 171

BOLSOS · ZAPATOS Hermanas Renuncio — Laín Calvo, n.º 34

COMPRA · VENTA PISOS, FINCAS — AGENCIA De La Fuente — San Pablo, 12 C · 6º

ACADEMIA UNIVERSITARIA — Plaza Alonso Martínez, 7 ☎ 26 73 07

JAEL MODA HOMBRE — Parque Santiago ☎ 23 62 37

merlin — FOTOGRAFIA — C/ Gasset, s/n — C/ Santiago, 43

MOBILIARIO DE COCINA — San Julián, 5. ☎ 20 05 29

HIPERLAMP — Lámparas - Regalos — San Pablo, 14 ☎ 26 53 62 BURGOS

SERVITELSA BDG S.A. — Distribuidor Telefonía SIEMENS — Villa Pilar 3 ☎ 26 95 05

CENTRO PELETERO — Natalio Calvo — BELORADO (BURGOS)

M.C.D 2018

HOY, ENTREGA DEL MILLON DE PESETAS Y DE LOS PREMIOS DEL GRAN CONCURSO «2.º JUEGA Y GANA» DE DB

A partir de la una de esta tarde, en el curso de una fiesta que se celebrará en la Discoteca Armstrong, en la calle Clunia, 13, tendrá lugar la entrega del MILLON DE PESETAS a DON FERNANDO TAPIA GUTIERREZ, ganador del segundo juego y de los premios adicionales de este gran concurso, con la presencia de las representaciones de nuestro periódico y de las firmas comerciales colaboradoras en esta segunda fase.

★ Un microondas Solac, donado por SOBRINOS DE VALENTIN MARCOS, a DOÑA SUSANA ARRANZ LOPEZ.
★ Una plancha Ufesa, donada por BATTANER, a DON ANTONIO MAYORAL MARTINEZ.
★ Un maletín de bricolage, donado por RECAMBIOS URQUIZA, a DON JOSE ANTONIO VICARIO LARA.
★ Una grifería para el cuarto de baño, donada por FONTECHA, a DON SERVANDO FERNANDEZ.
★ Seis cajas Perlovín, donadas por BODEGAS PERLOVIN, a DON EULOGIO MARCOS GARCIA.
★ Una lámpara sobremesa de salón, donada por MUEBLES MORAL CAYUELA, a DON JUAN MANUEL URIEN ZABARTE.
★ Un chaleco, donado por PELETERIA BELCLA, a DON ANGEL MELGOSA.
★ Un galán de noche, donado por MUEBLES EVELIO, a DOÑA MONICA RAMOS REBOLLARES.
★ Un fin de semana para dos personas a Andorra, donado por VIAJES SOLINIEVE, a DON IGNACIO SANCHO ORTIGOSA.
★ Una cena para cuatro personas, donada por RESTAURANTE LA VARGA, a DOÑA BEATRIZ PEÑA GARCIA.
★ Un auto-radio Car hi-fi, donado por ZETA ELECTRONICA, a DON CLEMENTINO RUIZ MARTIN.
★ Un tibor cerámica, pintado a mano, donado por HIPERLAMP, a DOÑA AGUEDA MARTINEZ GENTO.
★ Un maletín de bricolage, donado por TALLERES LEYSA, a DON LUCIANO PORRES HERREROS.
★ Quince mil pesetas en accesorios para su automóvil, donado por AUTO-REPUESTOS JOSE, a DON MIGUEL ALONSO ALONSO.
★ Una cámara autofocus con flash, donada por MERLIN, a DON ANTONIO ROMAN MENA.
★ Un televisor portátil de 5 pulgadas, donado por MORENO CASTILLO, a DOÑA PAQUITA MARTINEZ LIEBANA.
★ Un transistor Philips, donado por TV. GAMONAL, a DOÑA AMPARO GONZALEZ GONZALEZ.
★ Un paquete sorpresa, donado por SEUR, a DON AURELIO PEREZ ESCOLAR.
★ Una mini-radio televisor Belson, donada por TALLERES PEDRO, a DOÑA DOLORES RODRIGUEZ CONDE.
★ Un jamón, donado por ALIMENTACION MIGUEL DE ROZAS, a DOÑA TINA CABALLERO.
★ Un par de zapatos de señora y caballero, donados por HERMANAS RENUNCIO, a DOÑA TERESA ROJO.
★ Un microondas, donado por AN-BA, a DON LUIS MIGUEL ABITA ORENES.
★ Un juego de faros anti-niebla, donado por MARINA CAR, a DOÑA MAGDALENA BUSTILLO GOMEZ.
★ Una cena para cuatro personas, donada por RTE. LAS QUEMADAS, a DOÑA ANA AGUADO VILLOSLADA.
★ Un cassette stéreo Walkman, donado por BREZMES, a DON RAFAEL DE LA TORRE GARCIA.
★ Una cafetera express, donada por AUTOBAZAR ANAMAR, a DON JESUS VILLAR MAZA.

MAÑANA, DOMINGO, COMIENZA EL TERCER JUEGO DEL «2.º JUEGA Y GANA»

Notas:

— Recordamos a nuestros lectores que no deben tirar las tarjetas de todos los juegos, pues servirán para el sorteo final de premios.
— Es condición indispensable presentar la tarjeta afortunada para la retirada de todos los premios.

Estas son las firmas colaboradoras del tercer juego

MOTUL MOTOR OIL Distribuidor exclusivo Auto-Repuestos JOSE

SEUR Servicio Urgente de Transportes.

AUSA DISTRIBUIDOR EXCLUSIVO COPERMA Telf. 227062

HUEVERIAS AVILA Telf. 229058 - 224037

musitronic AVENIDA GENERAL YAGÜE, 8

SOLOPIEL Prendas y Sofás de Piel C/ Villafranca, 23 ☎ 22 72 08

Sport Moto BDA. ZURBARAN, R. S - TEL 22 21 49 - BURGOS

FIAT AUTO-FORMULA Alcalde Martín Cobos, s/n. Telf. 231320 - BURGOS

AUTO EXPOSICION DUCAR Compra-venta automóviles ☎ 22 91 07

Comercial Mansilla San Cosme, 24 - Telf. 26 43 41 - BURGOS COCINAS - ESTUFAS CHIMENEAS CALEFACTORAS

ELECTRODOMESTICOS VICENTE YOIS Concepción, 16 Avda. Eladio Perlado, 42

ZETA ELECTRONICA Avda. del Cid, 63. ☎ 23 55 00

FONTECHA S.L. CERAMICAS Carretera Poza. Telf. 232902

EL CENTRO DE LA PIEL Antonio Cabezón BELORADO (Burgos)

DISEÑO Y NUDO, S.A. Julio Sáez de la Hoya, 7 - BURGOS

TRANSPORTES RUBIO & RIOJA, S.A. ☎ 21 56 11 BURGOS

Auto Burgos, S. A. Concesionario Oficial RENAULT Vehículos Industriales CTRA. MADRID-IRUN, Km. 245,5

INCESA INDUSTRIAS DEL CERRAMIENTO, S.A. Telf. 211313 - BURGOS

Balay MORENO CASTILLO Vitoria, 200. ☎ 22 99 30

PAPELERIA MUEBLES DE OFICINA TODO Gral. Yagüe, 10

DUPLEX SANEAMIENTOS-CERAMICAS

ACADEMIP CASTILLA San Cosme, 4 · Tlf. 20 16 43 Lavaderos, 91 · Tlf. 21 82 09

NISSAN MOLLEDA Ctra. Madrid (Monte de la ABADESA)

Stilo's ZAPATOS BOLSOS NAPAS VITORIA, 180

GB gas natural GAS DE BURGOS S.A. Julio Saez de la Hoya, 8. Burgos. C/ Moratín, 12-14. Aranda.

ALIMENTACION MIGUEL DE ROZAS Pl. San Bruno Gral. Vigón, 31 Avda. C. La Vega Guardia Civil, 4

impacto MODA JUVENIL Vitoria 171 BURGOS

LEAL DECORACION

QUESOS LECHE FRIAS Telf.: 26 82 67 - BURGOS

LIEBANA INDUSTRIALES MAQUINARIA, HERRAMIENTA Y UTILLAJE Pentasa 3 Nave 137

ALVAREZ MAQUINARIA DE LIMPIEZA Avda. Gral. Vigón, 31. Telf. 23 59 36

TALLERES AUTOAUSIN Carrt. Poza, 47. Telf. 23 42 06

CONFITERIAS Alonso PASTELEROS ARTESANOS

LA BUENA COCINA A SU JUSTO PRECIO *CARNES Y PESCADOS A LA BRASA Calzadas, 11 Señorío del Jamón

GIL PERALTA Y CIA, S.A. CONCESIONARIO JOHN DEERE Apartado de Correos 2.011 09080 - BURGOS

PELETERIA MIRANDA Ctra. Madrid-Irún, Km. 234

CAJA TERRITORIAL DE MADRID Calle Santander, 6, 2.º izq. Apartamentos - Chalets - Bungalows TORREVIEJA - CALPE (Alicante)

REGALOS charo SAN LESMES, 18

INMOBILIARIA RIO VENA S. A. Su inmobiliaria de confianza.

liderpiel •Santander, 5 •Moneda, 6 Telfs. 204082 - 202616

JVC TV - HI FI - VIDEO MORENO CASTILLO Vitoria, 200. ☎ 22 99 30

GADEMA JOYERIA - RELOJERIA Santander, 9. Tel. 20 66 39. BURGOS

RECAMBIOS Y SUMINISTROS AGRICOLAS E INDUSTRIALES URQUIZA BURGOS - Santa Clara, 36 BRIVIESCA - San Roque, 3

ALMACENES Cámara, S.A. MADERAS NACIONALES Y DE IMPORTACION MATERIALES DE CONSTRUCCION

ELECTRICIDAD FEYSA ARTICULOS DE REGALO AVENIDA DEL CID, 40 CTRA. POZA DE LA SAL, S/N

VIAJES SOLINIEVE Avda. General Yagüe, 11. ☎ 23 20 13

VIDEOCID ALTA FIDELIDAD TV-VIDEO Plaza Santiago, 3

SER Radio Castilla ONDA MEDIA

sobrinos FERRETERIA AVDA. DEL CID, 25-27

OPTICA CIENTIFICA BURGALESA MULTIOPTICAS Avda. del Cid, 14 - A. Pérez Platero, 17

MODA HOMBRE POKER Calle Paloma, 25

Ford Autocid, s. a.

Cristina Sampelayo TAPICERIA-DECORACION CRISTINA SAMPELAYO General Yagüe, 3 ☎ 22 06 66

FERROPLAS S. A. MUEBLES DE COCINA Y BAÑO

M.C.D 2018

Patrick, un nuevo Kennedy en la vida política de Estados Unidos

Patrick Kennedy, de 21 años, el menor de los hijos del senador Edward Kennedy, entró en la vida política de Estados Unidos el pasado 3 de Enero al prestar juramento como representante en el congreso estatal de Rhode Island. Patrick juró sobre la misma Biblia que utilizó su tío John F. Kennedy al asumir la presidencia estadounidense en 1961.

Patrick es el más joven de los Kennedy al asumir un cargo político desde que hace 104 años resultara elegido legislador estatal de Massachussets su tatarabuelo, de igual nombre.

Durante una entrevista con la cadena de televisión ABC, el padre del nuevo representante demócrata destacó «la tradición de servicio público de la familia Kennedy».

El fallecido abuelo Joe, jefe indiscutible del clan, que hace muchos años decidió, junto a la abuela Rose, que uno de sus cuatro hijos varones iba a convertirse en el primer presidente católico de los Estados Unidos, se hubiera sentido orgulloso ahora de ver cómo sus nietos se disponen a tomar el relevo.

Hoy, a la sombra del «tío Ted», los Kennedy no descartan volver algún día a ocupar la Casa Blanca.

La tercera generación

En estos momentos, además de Patrick otros dos nietos de Joe están ya en el carril de la política. Joseph II (Joe), de 36 años, segundo hijo de Bob Kennedy, ocupa un escaño en el Congreso de los Estados Unidos por Massachusets, el Estado tradicional del clan. Su hermana mayor, casada con David Townsend, lo intentó sin éxito en 1986 por Maryland, donde vive, y volverá, según proyecta, a probar suerte.

Edward Kennedy jr., de 27 años, primer hijo varón del actual senador, que perdió una pierna como consecuencia de un cáncer, trabaja actualmente con grupos de minusválidos y espera que esta actividad le sirva en 1990 como plataforma para presentarse y conseguir el puesto de vicegobernador de Massachusetts.

En esta aventura del 90 por el Gobierno de su Estado, Ted jr. podría ir acompañado por su primo Joe, que para ello dejaría el Congreso a alguno de sus hermanos o primos.

Otra de las figuras importantes de la saga que dirige «el tío Ted» es John-John, el único hijo varón del asesinado presidente John Kennedy. El hijo de John y Jacqueline, que conmovió al Mundo cuando, con sus cinco años, saludó militarmente al féretro de su asesinado padre, recibió su bautismo político de manos de su tío Ted en la convención demócrata de Atlanta el pasado verano.

John-John cautivó a las masas, que lo encontraron hasta más atractivo que su padre, y a los medios de comunicación. El semanario «People» publicó su foto en portada junto a un gran título que rezaba así: «El hombre más sexy del Mundo».

Este Kennedy, que siempre ha estado muy cerca de su madre, Jackie Kennedy Onassis, y muestra un profundo afán protector hacia ella y su hermana Caroline, no oculta ahora que su madre le disuadió de la idea de ser actor.

¿Un «grupo Kennedy» en el Congreso?

Joseph Kennedy fue el primero de los jóvenes «cachorros» en lanzarse a la palestra política, en 1986, armado de un puñado de convicciones éticas que él mismo sintetiza en una frase:

«Mi abuelo, mi padre, mi tío John y mi tío Ted lograron cosas increíbles, brindaron a una enorme cantidad de gente fe y esperanza; el sentimiento de que si lo intentaban, podían hacer algo realmente importante con sus vidas utilizando los recursos del poder para aliviar a las clases menos favorecidas».

Ted, hijo de Edward, afirma que «sería un error de nuestra generación intentar compararnos con el éxito de nuestros padres; nosotros tenemos nuestros propios objetivos en la cabeza».

El objetivo de Ted jr., que también consideró por un tiempo lanzarse a la política antes de que su primo tomara la decisión, ha sido desde hace años la ayuda a los minusválidos, ya que él también lo es. A los doce años le amputaron una pierna para detener el avance de un cáncer de huesos. Hoy Ted dirige una fundación denominada «Haciendo frente al desafío» para ayudar a los minusválidos, una causa hacia la que quiere atraer la mayor atención pública posible con la ayuda de su apellido, pero descartando la política.

Por detrás de Joseph II y de Patrick, hay hasta veintinueve jóvenes Kennedy cuyos nombres propios empezarán a ser muy familiares en la vida social y política de América.

Después de haber resurgido con fuerza de las conspiraciones y de la guerra, de la droga, que se llevó a David (el cuarto hijo de Bob y Ethel) y del cáncer, los Kennedy han empezado ya a seguir el mandato que Bob escribió a su hijo mayor Joe el mismo día que asesinaron a John.

Patrick Kennedy jurando sobre la Biblia como senador por Rhode Island, el pasado 3 de Enero.— Foto Efe.

«Joe, tú eres el mayor de los nietos varones. Tienes una especial y particular responsabilidad que yo sé que cumplirás. Recuerda todas las cosas que John empezó, sé bueno con otros menos afortunados que nosotros y ama a nuestro país», recordó Bob a su hijo mayor en aquellas trágicas horas.

Ahora, esa encomienda sirve para todos los Kennedy que se confiesan dispuestos a seguir luchando por las ideas por las que dieron su vida John y Bob y sueñan con volver a la Casa Blanca. No importa cuando, pero están convencidos de que lo conseguirán.

Así, algún día, puede que se cumpla lo que, en broma, ha previsto Frank Mankiewicz, amigo de la familia: «En diez años, podríamos tener un «grupo Kennedy» en el Congreso, como ahora hay un grupo hispano o negro».— Efe.

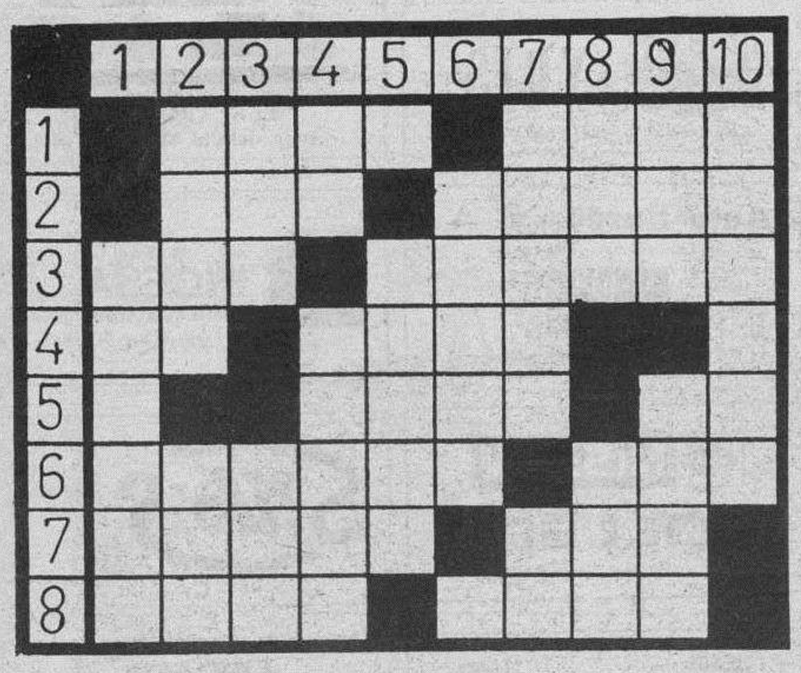

HORIZONTALES. — 1: Que cojea. Nombre de varón. 2: Yerno de Mahoma. Ría de la prov. de Pontevedra. 3: Aquí, en este lugar. Figura, representación de una cosa. 4: Valle italiano. (Al rev.) Tratamiento que se aplica en Francia a los soberanos. Número romano. 5: Vocal. Desafía. Nota musical. 6: Hidrocarburo que se forma calentando la yonona con ácido yodhídrico. (Al rev.) Fruto de la anona escamosa. 7: Mahometano. Repetición de un sonido. 8: Andrajoso. (Al rev.) Sumo Pontífice.

VERTICALES. — 1: Ayudar. 2: Ladrón. Metal. 3: Fenómeno atmosférico. (Al rev.) Apócope. 4: Letra griega. Infierno. 5: Vocal. Npmbre de mujer. 6: Lienzo con una cruz en medio, que se pone el sacerdote antes del alba. Vocal. 7: Carbón encendido. (Al rev.) Nombre de consonante. 8: (Al rev.) Tanto deportivo. Ansar. 9: Tueste. Parada. 10: Fruta.

Solución al anterior:

HORIZONTALES. — 1: Beta. Rara. 2: Ave. Misal. 3: Aba. Vagido. 4: La. Vino. J. 5: P. Asir. Fa. 6: Abolir. Mar. 7: Color. Bis. 8: Alar. Mole.

VERETICALES. — 1: Alpaca. 2: Baba. Bol. 3: Eva. Ola. 4: Té. Valor. 5: A. Visir. 6: Manir. M. 7: Rigor. Bo. 8: Así. Mil. 9: raD. fase. 10: Alojar.

Hechos y figuras

Impresiones oficiales

La suerte no parece acompañar las iniciativas editoriales de algunos departamentos ministeriales que publican informes y documentos con erratas más que destacables. Este es el caso de un pequeño volumen editado por el Ministerio del portavoz del Gobierno en el que se recogen las últimas intervenciones europeas de Felipe González en Brujas, Bonn, Florencia y Bruselas y en el que buena parte de las alocuciones presidenciales han sufrido, textualmente, un giro de ciento ochenta grados.

JEROGLIFICO

¿Qué se ha roto?

Solución al anterior:

...Cantar la perdiz

Dibujos con siete errores

Solución al anterior:

1. — Cortina. 2. — Libro de la estantería. 3. — Botón del juego. 4. — Correa del balón. 5. — Armario. 6. — Almohada. 7. — Gorro Papá Noel.

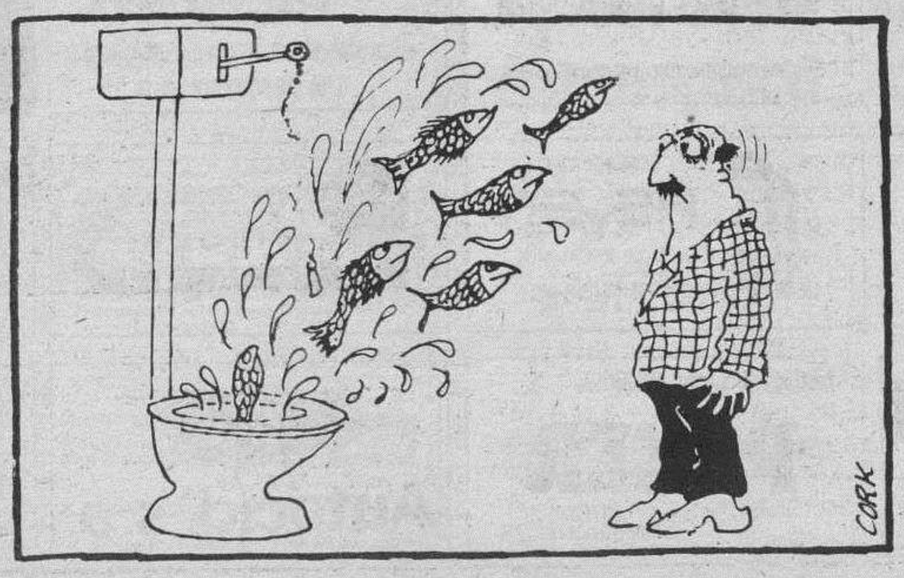

M.C.D 2018

Las vacunas, cosa de mayores: Son muchas las personas que todavía las miran con recelo, creyendo que pueden ser peligrosas

Dra. Clasina Kraan

Resulta asombroso que en la actualidad todavía existan personas que opinan que las vacunas son peligrosas. Como resultado, en muchos países —entre los que incluye España— según los especialistas la población está insuficientemente informada y —lo que es peor— mal vacunada, con las temibles consecuencias que ello implica.

¿Qué es una vacuna?

Recibe este nombre toda sustancia proveniente de agentes microbianos, vivos o muertos, que inyectados en el organismo es capaz de generar de forma artificial defensas contra aquéllos.

Descubierta por el médico inglés Jenner, la vacuna antivariólica se aplicó por primera vez en 1976. El descubrimiento se basó en las observaciones del mencionado galeno, quien constató que los pastores y ordeñadores que estaban en contacto con ganado vacuno afectado por la viruela bovina, variedad benigna para el hombre, no contraían la temible enfermedad. A través de pequeñas pústulas que se les producían por el contacto con los animales enfermos, resultaban inmunizados espontáneamente. Todavía hoy se utiliza el método de Jenner, aunque la viruela se halla prácticamente erradicada del planeta gracias a las campañas masivas de vacunación.

Un remedio mejor que la enfermedad

Por lo general, quienes temen a las vacunas y se muestran enemigos de las mismas, basan sus argumentos en las reacciones adversas que de vez en cuando se producen. Como todo medicamento es imposible prevenir sus complicaciones en el 100% de los casos. Sin embargo, el número de vidas que han salvado las vacunas es sideral si se lo compara con el de los efectos indeseables que de vez en cuando aparecen.

Las posibles complicaciones

Tanto el médico que indica las vacunas, como los servicios donde se las aplica, conocen las precauciones que se deben tomar a la hora de inmunizar a una persona.

El SIDA, la peste del siglo XX, ha traído como consecuencia un notable aumento de la tuberculosis. Como toda enfermedad transmisible, se puede prevenir mediante la correspondiente vacuna.

Mucha gente se asusta aún de las vacunas, que se consideran peligrosas. — Foto Efe.

Antes de aplicarla, se debe hacer la reacción de Mantoux, o prueba de la tuberculina, para determinar si el paciente no ha estado en contacto previo con el bacilo tuberculoso, salvo que se trate de niños recién nacidos. Esta vacuna puede ocasionar en el lugar de su aplicación una pústula que suele abrirse y cerrarse espontáneamente. Se trata de una lesión indolora que sólo hay que tratar con algún antiséptico, sin cubrirla con apósitos. Es necesario aclarar que la vacuna antituberculosa prevendrá de la enfermedad sólo a personas cuyo sistema de defensas no esté deprimido; pero conviene tener en cuenta que los pacientes con SIDA pueden transmitirla.

En cuanto a las complicaciones de la vacuna triple vírica, que inmuniza contra el sarampión, la rubeola y las paperas, como todo proceso de inmunización es capaz de producir una «minienfermedad» que consiste en la aparición de una reacción febril y una erupción que se produce aproximadamente a la semana de recibida la vacuna.

También la DPT —vacuna contra la difteria, la tosferina y el tétanos— puede producir fiebre y en los niños propensos a las convulsiones febriles, se recomienda prescindir de la protección contra la tosferina; en este caso, se aplica sóla la vacuna DT (difteria, tétanos).

Las precauciones

Para que haga efecto —o sea para que el organismo fabrique anticuerpos—, toda vacuna debe ser aplicada cuando el receptor de la misma no está enfermo. De otro modo, sería lo mismo que no aplicarla; pero, si de todos modos se la administrara, no le ocurriría nada a quien la recibe en estas condiciones. Sin embargo, es preciso tener en cuenta que un simple resfriado con destilación nasal no es causa para suspender una inmunización.

Las otras vacunas

En la actualidad, los niños que juegan en los parques donde hay jeringuillas abandonadas por los drogadictos, corren un gran riesgo de contraer la hepatitis «B». Por lo tanto, los padres deberían plantearse seriamente vacunar a los pequeños contra esta enfermedad que puede ser transmitida por las jeringuillas a quienes son víctimas inocentes de sus juegos infantiles.

También los adultos

Siempre que se habla de vacunas se piensa que se trata sólo de una cosa para los niños. Sin embargo, todo adulto debería vacunarse periódicamente contra el tétanos y es conveniente que toda mujer antes de quedar embarazada se someta a un análisis con el fin de determinar si ha pasado la rubeola. Si no la hubiera pasado, conviene que se vacune antes de la gestación; pero debe esperar tres meses para quedar embarazada luego de recibir la inmunización. De este modo, se prevendrá el paso del virus al feto.

Por otra parte, conviene que los grupos de riesgo se inmunicen contra la hepatitis «B» y los niños y los ancianos reciban cada otoño las correspondientes dosis de la vacuna antigripal.

En otras palabras, nunca mejor aplicado el adagio que reza: «A Dios rogando y con el mazo dando».

Isabel Rey, la nueva voz de la lírica española: «La música es para mí como la sangre que corre por mis venas»

Jesús María Larena

«La música es para mí como la sangre que corre por mis venas. Quiero llegar a ser alguien tan importante como María Callas o Montserrat Caballé», confiesa Isabel Rey, joven soprano valenciana de veintidós años, que se perfila como la nueva voz de la lírica española.

—Háblenos de sus inicios.

—La afición por la música la tengo desde que nací, creo yo. Fue a los ocho años cuando empecé a estudiar en serio. A esa edad entré a formar parte de un coro de niños en Valencia que se llamaba «Los pequeños cantores». Después, a los catorce, pasé al Conservatorio bajo la dirección de Ana Luisa Chova.

«Los premios han sido importantísimos»

Y enseguida llegaron los premios. En el 86 obtuvo el segundo en el Concurso Internacional de Bilbao. Allí cantó «La Sonámbula». Un año después ganó el primer premio en el Concurso de Verviers, en Bélgica. Gracias a ello la contrataron para cantar «La muñeca de los cuentos de Hoffman».

—¿No va usted demasiado deprida?

—Ahora pienso que no, aunque he tenido momentos de duda en los que me encontraba muy desorientada sin saber qué camino coger. Estos premios han sido importantísimos para mi actual trayectoria.

«Eres magnífica»

Fue Montserrat Caballé quien descubrió y «aupó» a Isabel Rey. Durante las clases maestras que impartió en el Auditorio Nacional interpretó un pequeño fragmento de «La Sonámbula». Montserrat comentó: «Esta tarde todo el mundo está cantando bien, los cantantes que regularmente lo hacemos bien nos rendimos ante lo magnífico y tú, Isabel, eres magnífica».

—¿Recuerda aquel día?

—No lo olvidaré mientras viva. Fue emocionante y ahora puedo decir que todo lo que soy en estos momentos se lo debo a Montserrat Caballé.

—Su sueño se hizo realidad.

—Sí, eso es. La primera vez que la escuché cantar fue en un disco que me regalaron mis padres. Me dejó impresionada. Es el emblema del canto, la insignia, la bandera.

—¿Es usted, como dicen, la nueva voz de la lírica española?

—Me halaga mucho que digan eso de mí, no lo desprecio, pero hay que tener en cuenta que España está llena de cantantes que son la nueva lírica, sólo hay que abrir los ojos y verlos.

Con motivo de la Gala Lírica celebrada en el Auditorio Nacional para festejar la presidencia española de la CE, Isabel Rey ha podido demostrar sus cualidades para el canto, su buena técnica y sus «pequeños nervios traicioneros». «Nunca en mi vida me habían hecho tantas fotos. Me encanta, quizá por la novedad», dijo al terminar el acto y tras saludar a los Reyes.

—Isabel, ¿y como mujer?

—Uf, es difícil. Soy romántica hasta el límite. Es algo patológico. Además me gusta mucho la sinceridad. Me gusta la feminidad de la mujer. Tengo un carácter bastante fuerte, me enfado y me desenfado en un instante.

Isabel Rey

«¿Novio?, retire la pregunta»

—¿Qué hace en su tiempo libre?

—Aunque pueda parecer extraño me gusta todo tipo de música. Mi preferida es Barbra Streissand. También veo bastante cine. Ah, y me gustan las labores típicas de la mujer, pero no las de la casa, sino eso de tapices, punto, etc.

M.C.D 2018

Estos anuncios se reciben en nuestra Administración, San Pedro de Cardeña, 34 y en todas las Agencias de Publicidad.

NOTA.- Deberán tener entrada con 24 horas a su publicación.

Inmobiliaria

APARTAMENTOS ¡TORREVIEJA!
APARTAMENTOS, CHALETS Y BUNGALOWS
VIAJE GRATIS. ¡INFORMESE!
CAJA DE PROMOCIONES COSTA BLANCA
C/. Vitoria, 17. Edificio Edinco, oficina 506
Teléfonos (947) 26 39 91 - 26 39 99

QUEDA VACANTE
LA CASA CANTINA
DE ROJAS DE BUREBA
Interesados contactar con el Sr. Alcalde. Telf. 590179

SE ARRIENDA BAR CENTRICO
TELF. 26 86 10

COMPLEJO INDUSTRIAL TAGLOSA
POLIGO GANONAL, NACIONAL 1, Km. 243,10
VENTA Y ALQUILER DE NAVES
El mejor complejo industrial con la máxima calidad de construcción.
Informes en obra
Telf. 215561
NATASA
Naves Antigua Taglosa, S. A.

VENDO PISO CENTRICO
SALON, 5 HABITACIONES, 3 BAÑOS, GARAJE Y TRASTERO
TELF. 20 70 87

ALQUILO O VENDO LOCAL COMERCIAL
80 M², AGUA, LUZ Y SOLEADO
C/. Fray Esteban de la Vila, n.º 6
Telf. 20 72 25. Llamar de 3 a 22 horas

PENTASA - 3
ALQUILAMOS NAVES
DIVERSAS SUPERFICIES DIRECTAMENTE DEL PROMOTOR
INFORMACION:
Avda. del Vena, 9. Teléfono: 22 05 00
S. A. CONSTRUCCIONES PENTASA

SE BUSCA
Para residencia en alquiler, chalet, amplio de 8 a 10 habitaciones, salón-comedor, cocina, dos baños, y jardín.
Telfs. 21 01 46 y 50 23 55, tardes

SE ALQUILA O VENDE
LOCAL REFORMADO
En principio Pasaje Plaza Mayor.
Informes: Telf. 26 40 01

SE ALQUILA PISO C/. CALZADAS
TELF. 22 73 23

Laboral

Los anuncios de esta Sección, demandas y ofertas concretas de trabajo tendrán una bonificación del 20% en su facturación total.

SE NECESITAN AUTOVENTAS
Con carnet de conducir de 1.ª. Edad de 22 a 30 años. Se valorará experiencia, sueldo a convenir según valía.
Dirigirse a Frigo. Teléfono 22 14 88. Preguntar por el señor De la Peña

ELECTRO-MECANICO DE HERRAMIENTAS EN GENERAL
Con conocimientos de electrónica
SE PRECISA
Imprescindible servicio militar cumplido
INTERESADOS PRESENTARSE EN:
PALACIOS MOTOR
Ctra. Madrid-Irún, Km. 234

SE NECESITAN
ALBAÑILES AUTONOMOS O EMPRESA
PARA TABIQUERIA Y ENFOSCADO
Telf. 26 82 09,

SE NECESITA VENDEDOR
BURGOS Y PROVINCIA
PARA SUMINISTROS INDUSTRIALES
Preferible con experiencia. Sueldo a convenir, más incentivos, vehículo de la empresa.
Para concertar entrevista, presentarse en: SOLDGAS ALZAGA. Pol. Villayuda, calle La Bureba, 6. Burgos.

ALBAÑILES
Para ladrillo visto y tabiquería en Pradoluengo.
Teléfono 58 62 76

ACODEC S. Coop. Ltda.
IMPORTANTE GRUPO NACIONAL DE EMPRESAS ASOCIADAS
Dedicadas a la venta y promoción de material médico, de laboratorio y dental, precisa
DELEGADO/A DE VENTAS
Condiciones preferentes de selección:
- Ser mayor de edad, preferible no mayor de 35 años.
- Preferible que posea experiencia en este sector en ventas.
- Preferible Formación Universitaria. Biología, Química, Farmacia, etc.
- Carnet de conducir. Residencia en Burgos.

SE OFRECE
- Incorporación inmediata y estabilidad laboral.
- Remuneración de acuerdo con aptitudes, salario fijo e incentivos sobre ventas. Dieta y kilometraje.
- Jornada laboral de lunes a viernes.

Remitir «curriculum vitae», escrito a mano y fotografía, a: CEMASA. Avda. del Cid, 88. 09005 BURGOS. Ref. DELEGADO DE VENTAS

DELEGADO SEGUROS
Aseguradora operando en todos los Ramos con especialidades inéditas en Vida.
Deseamos nombrar representante para Burgos capital y/o pueblos de la provincia.
Se ofrece:
— Contrato mercantil con amplias comisiones, más otros conceptos complementarios, incluso ayuda para gastos oficina.
Se valora:
— Experiencia y cartera, no imprescindible. Compatible con otra actividad.
Absoluta confidencialidad y estudios de todas las ofertas.
Escribir con dirección y teléfono de contacto al Apartado de Correos 212 — Valladolid.

EMPRESA DEL SECTOR ELECTRICO CON SEDE EN BURGOS, NECESITA
INGENIERO TECNICO INDUSTRIAL
(RAMA ELECTRICIDAD)
NO ES NECESARIO APORTAR EXPERIENCIA
Interesados remitir historial académico y datos personales a la Ref. 109. Esta administración

SE NECESITAN
4 PINTORES BROCHISTAS
Llamar teléfono 203664.
De 2 a 3 y de 9 a 11.

SE NECESITAN
ALBAÑILES Y GRUISTA
Colegio Solar del Cid
Barrio San Pedro.
Telfs. 235357-120164

SE NECESITA
CAMARERO
Restaurante BRINGAS
C/. Laín Calvo, 50
C/. San Lorenzo, 37

NECESITO PARA REPARTO VEHICULO DE 2.000 A 4.000 Kg.
Ofertas al teléfono: 260757. (Mañanas), o por escrito al Apartado, 470. Burgos.

DEPENDIENTAS Y AYUDANTES
PRECISA BOUTIQUE
Edad mínima 18 años. Buena presencia, trato con público. Interesados escribir de puño y letra, acompañando fotografía reciente a la referencia «Dependientes». Apartado, 140. Burgos.

EMPRESA IMPORTANTE
Desea contactar con personas responsables, que quieran prosperar, para llevar negocios en Burgos y pueblos importantes de la provincia.
Interesados llamar lunes por la tarde al teléfono 20 63 F01

Motor

GRANDMONTAGNE
VENDE
CON O SIN ENTRADA
BX 16 TRS, impecable
Opel Ascona, pocos kms.
R-5 GTL, moderno
Escort XR-3, toda prueba
R-5 Turbo, moderno
R-18 GTS, espacioso
Horizon 1.5, muy bien
Corsa 1.2 S, perfecto
Seat Trans, muy cuidada
VARIOS MODELOS MAS PARA QUE VD. ELIJA EL QUE MAS LE INTERESE
OPORTUNIDAD
Ford Sierra GL 2.0 I, 5.000 Km., 2 años de garantía
Renault 11 TSE, 8.000 Kms. un año de garantía
Automóviles Grandmontagne
Fco. Grandmontagne, 22. Telf. 23 66 69

VEHICULOS DE IMPORTACION
- MERCEDES 190 16 válvulas
- ID. 190-E 5 velocidades
- ID. 190-E 4 velocidades
- ID. 190 normal
- BMW 3.20 I
- ID. 3.25 I
- PORSCHE 924

Y OTROS VARIOS, MUY INTERESANTES
FACILIDADES DE PAGO HASTA 60 MESES
AUTOMOVILES FAUNDEZ Y GONZALEZ, S.L.
C/. Real del Capiscol

Si quiere anunciarse en esta Sección, diríjase a nuestra Administración, Agencias de Publicidad o al corresponsal de DIARIO DE BURGOS en su localidad.

ANUNCIOS EN ESTA SECCION

M.C.D 2018

Servicios

MIGUEZ

Mobiliario

En su nueva exposición le ofrece el equipamiento completo para su establecimiento de confección, regalos, etc.

Proyectos propios

Calle Vitoria, n.º 177
Teléfono 23 22 53

-DECORE-

DE DECORACIÓN CO CONSTRUCCIÓN RE REFORMAS

Contrata de obras – Construcción – Reformas comerciales – Decoración – Pintura general.
C/. Mirasierra, n.º 5-4.º-B. Telf. 218072. Burgos

INFORSA
INDUSTRIAS DE LA FORJA

VALLAS-VERJAS-BALCONES BARANDILLAS-PUERTAS, etc.

Especialistas en cerramientos decorativos y de seguridad.

¡PROTEJA SU CASA CON HIERRO FORJADO!

Pida presupuestos sin compromiso.

COMPRUEBE LA CALIDAD DE NUESTROS TRABAJOS, VISITE NUESTRA EXPOSICION EN:

Carretera Quintanadueñas, Km. 1,700

☎ 26 74 60

TAGRA
Vitoria, 13 - Telfs. 209148-49

Somos especialistas en mobiliario y material de oficina (incluso ordenadores) para:

- Oficinas
- Despachos
- Estudios
- Locales públicos
- ...o su negocio...
- ...o su casa

Llámenos, le atenderemos con mucho gusto, en su Proyecto e Instalación con el mejor diseño y presupuesto

EN
MUEBLES ELENA
C/. San Francisco, 15
LO PRIMERO ES UD.

- ☆ Salones.
- ☆ Dormitorios juveniles y clásicos.
- ☆ Muebles de cocina.

BURGENSE DB

Páginas especiales los domingos en
DIARIO DE BURGOS

TALLERES GRAFICOS
Diario de Burgos, S. A.

- etiquetajes
- pegatinas
- cartelería
- revistas
- folletos
- memorias
- formularios
- libros

Pídanos presupuestos

Teléfono 26 67 68
S. Pedro Cardeña, 34. Apdo. 46.
09002 BURGOS

CURANDERO-MASAJISTA

Tumoraciones, depresiones, artrosis, psoriasis, ciática, piedras riñón, bronquitis, dolores cabeza, hígado, circulación de la sangre, herpes, etc.

Telf. 23 66 87, (horas comercio)

PERFORACIONES GARCIA

Pozos para chalets, fábricas y riego.
Teléfono 17 01 21
Quintanilla de la Mata. (Burgos).

Le ayudamos a resolver la instalación o reforma de sus:

- Oficinas
- Despachos
- Estudios
- ...o su negocio...
- ...o su casa

Venga a visitarnos, sin compromiso le aconsejaremos y le haremos un buen presupuesto

Somos especialistas en mobiliario y material de oficina (incluso ordenadores)

TAGRA
Vitoria, 13 - Telfs. 209148-49.

Varios

VENDO
ENSERES DE VIDEO CLUB, MOBILIARIO Y PELICULAS
TELF. 21 99 13

EXPOSICION DE ARTE
TAGRA
C/. Vitoria, n.º 13. BURGOS

EXPONE OLEOS
RAFAEL MEDIAVILLA
Del 21 de Enero al 2 de Febrero de 1989
Horas de visita: Festivos, de 12 a 2. Laborables, de 12 a 2 y de 7 a 9.

CÁRITAS CON CENTROAMERICA

Ayuda a los damnificados por los huracanes en México, Haití, Honduras, Nicaragua, Costa Rica, Colombia, Venezuela...

CÁRITAS

Donativos en Bancos, Cajas de Ahorros y oficinas de Cáritas a nombre de "Cáritas ayuda a damnificados huracanes Centroamérica".

Los pequeños anuncios y clasificados, son muy leídos y eficaces

A vuestra disposición en

Diario de Burgos

C/. San Pedro de Cardeña, 34.
Tfno. 268375.

anuncios por palabras

Estos anuncios se reciben en nuestra Administración, San Pedro de Cardeña, 34 y en todas las Agencias de Publicidad.

NOTA.- Deberán tener entrada con 24 horas a su publicación.

Alquileres

SE ALQUILAN locales comerciales y almacenes. Galerías La Inmaculada. Bda. Zurbarán. Gamonal.

NECESITO piso en alquiler, zona Gamonal, 4 dormitorios, salón, 2 baños, garaje. ☎ 215299, de 2,30 a 4. 233213, horas comercio.

NECESITO piso en alquiler zona Gamonal, 4 dormitorios, salón, 2 baños, garaje. ☎ 215299, de 2,30 a 4. 233213. Horas comercio.

ALQUILO piso amueblado. Calle Vitoria, 46. Razón conserje.

SE ALQUILA nave polígono Gamonal. ☎ 271676.

ALQUILO piso, tres habitaciones, salón, dos baños, cocina amueblada. ☎ 231744.

ALQUILO nave en Taglosa, de 176 m.². 6,40 alto. 271090.

NECESITO piso en alquiler. Zona Gamonal. ☎ 230876.

ALQUILO local 25 metros. Calle Rivalamora, número 1. ☎ 261949.

ALQUILO local céntrico. ☎ 262755.

SE ALQUILA plaza de garaje. Calle Colón, 4. ☎ 223405.

SE NECESITA piso amplio, mínimo 6 habitaciones, comedor, cocina y dos baños, no importa zona. ☎ 210146, 502355. Tardes.

ALQUILO piso pequeño. ☎ 205284. llamar por las mañanas.

ALQUILO piso amueblado, céntrico, amplísimo. Buen precio. ☎ 201466.

ALQUILO piso nuevo. Plaza Mayor, 4 - 2º D. ☎ 201314.

ALQUILO piso próximo Capitanía. Llamar ☎ 210558. Horas de trabajo.

ALQUILO apartamento amueblado, bien situado. Abstenerse agencias. Informes 208997.

SE ALQUILAN 2 oficinas, 100 m.². cada una, sitas Plaza Mayor. ☎ 220229.

ALQUILO directamente, piso amueblado. Llamar horas comidas. ☎ 203389.

ALQUILO plaza garaje. Reyes Católicos, C.A.M. ☎ 211615.

SE ALQUILA piso muy céntrico, 4 habitaciones, salón 40 m.². baño, aseo. ☎ 201927. Tardes.

ALQUILO localitos Illera, para músicos u otra actividad. 227627. Tardes.

SE ALQUILA piso pequeño, económico. Carmen, 5,4º B.

SE ALQUILA piso primero. ☎ 222731.

ALQUILO piso amueblado, final calle Santa Clara (Rivalamora, número 1). Abstenerse estudiantes. ☎ 272916.

ALQUILO piso amueblado. ☎ 226815. Llamar de 3 a 4.

ALQUILO local comercial, zona calle Madrid, 600 m.². planta y 600 m.². sótano. Informes apartado, 178. 34080-Palencia.

SE ALQUILA local de 30 m.². baja renta. ☎ 214661.

ALQUILO plaza de garaje en Arzobispo Castro. ☎ 264216.

ALQUILO locales semi-instalados, calle Vitoria-Gamonal y Avda. Constitución-Ciudad Deportiva. ☎ 270200.

ALQUILO apartamento céntrico, amueblado, dos habitaiones, salón. ☎ 272086, tardes 4 a 8.

ALQUILO apartamento, Gumen. De 11 a 14 y 16 a 18 horas. 207948.

ALQUILO piso amueblado, 100 m.². Burgense, 18-9º-D, verle de 5 a 8.

Automóviles y accesorios

ALQUILER sin conductor. Coches nuevos, todas las marcas. «Servi-Auto», Sanjurjo, 9. ☎ 222715.

AUTOMOVILES Gamonal, vehículos ocasión. Garantizados, sin entrada, hasta 60 meses. Pedro Alfaro, 2. 223814.

SE VENDE furgón en buen estado, Avia 2000 Capitone mixta. ☎ 225952.

AUTOMOVILES Jesús, compra venta de vehículos usados. Totalmente revisados y garantizados, facilidades de pago hasta 60 meses, sin entrada. San Pedro de Cardeña, 94. ☎ 261314.

AUTOMOVILES Pedrosa. Compra venta de toda clase de automóviles. Stock mínimo, ciento cincuenta vehículos para usted pueda elegir. Garantizados. Facilidades hasta 24 meses. ☎ 227707 y 227767.

LIQUIDAMOS varios coches y furgonetas. ☎ 208768.

SE VENDE Porche 924 S, año 85. 2:300.000.-. ☎ 226858.

VENDO Ford Fiesta XR2. ☎ 221794.

SE VENDE moto Puch Caribe, 49 cc. ☎ 238560.

SE VENDE Renault-5 TL. ☎ 209722.

VENDO Mercedes 300-D, muchos extras, facilidades. ☎ 261145.

VENDO Golf turbo, como nuevo. ☎ 261145.

VENDO Mercedes 190-D, como nuevo. A.B.S. Techo corredizo y otros extras. Buen precio. ☎ 235358, a partir 14 horas.

PARTICULAR vende R-18 GTS, seminuevo, gris metalizado, con extras. ☎ 265159, de 2,30 a 5 y de 9,30 a 23.

VENDO R-18 GTS, VA-G. De particular a particular. 507744.

SE VENDE Panda 45. Muy buen estado, equipo radio, llantas aluminio. ☎ 231393. Tardes.

Este espacio vale
1.960 Ptas.
(Incluido IVA)
Diariamente
sábados, domingos y lunes

ANUNCIOS EN ESTA SECCION

Si quiere anunciarse en esta Sección, diríjase a nuestra Administración, Agencias de Publicidad o al corresponsal de DIARIO DE BURGOS en su localidad.

M.C.D 2018

Automóviles y accesorios

OCASION particular, Supermirafiori 1430 BU-F. Impecable, a toda prueba. ☎ 227985 203264.

VENDO 127 muy económico. ☎ 233909.

ESPAÑOL residente en Frankfurt (Alemania). Le asesora en la compra de su vehículo y documentación. ☎ 07-496-9498126.

VENDO R-14 y R-5, en buen estado. Llamar ☎ 290079.

OCASION vendo BMW serie 7, aire, cuero, llantas, etc. Buen precio. ☎ 404130 ó laborables 263581.

VENDO Talbot 150 GL, preparado. ☎ 210771.

VENDO grua automontable. ☎ 266667.

VENDO Renault - 30 - TX, aire acondicionado. (775.000.-). Llamar ☎ 261028, de 14 a 16 horas.

TALLERES Mario. 263582. Calle Carcedo, 8. Audi-100, R-18 GTL 5-V. Land Rover corto y otros. Garantizados.

VENDO furgoneta Ebro F-275, BU-G, en buen estado. Cambiaría por turismo. ☎ 213931 586290.

INNOCENTI, coquetón y cuidadísimo, particular, siempre en garaje, pocos kilómetros. 270200.

SE VENDE Renault 18 y MG 1.300 Metro, seminuevos. ☎ 224006.

SE VENDEN cajas Ebro y Avia. ☎ 200716.

Colocaciones

Los anuncios de esta Sección, demandas y ofertas concretas de trabajo tendrán una bonificación del 20 % en su facturación total.

SE OFRECE conductor, carnet 1ª. para reparto, Burgos o provincia. ☎ 272663.

NECESITO cocinero y camarero-a, experiencia. Sueldo a convenir. ☎ 201640.

SE NECESITA secretaria con buenos conocimientos de Inglés. Enviar Curriculum y foto: Apartado 1985 Burgos.

SE NECESITA chica para cantar en orquesta y batería. ☎ 204415.

NECESITAMOS varón dinámico, iniciativa, buena presencia, ganas de trabajar. Función ejecutivo de cuentas 23 - 30 años. Servicio militar cumplido. Presentarse calle Santander, 6 - 1° Izda. De 12 - 14, 16,30 - 19. Preguntar por José Angel.

NECESITO chicos-as de 16-17 años. Bar El Ambiente. 209043, Rafa.

FABRICA de queso puro de oveja, necesita distribuidor. Escribir: Agro-San-Be,, Calle Pepín, número 6 ático. 37007 Salamanca.

COMIENZA el año trabajando, tricotosas Toyota Asel's. Contrato laboral. Melchor Pieto, 8. Traseras colegio La Salle.

SE NECESITA señora para compañía, a partir de 25 años, responsable y con informes. Llamar al ☎ 202877.

SE NECESITA jefe recepción. ☎ 209043, mañana y noche.

INTERNA con experiencia, para poca familia, buen sueldo. Llamar 204127.

SE NECESITA chica hasta las 6. Llamar de 4 a 7 al 207433.

SE NECESITA camarero y señora de limpieza. Informes ☎ 208458. De 9 mañana a 2 tarde.

SE NECESITA repartidor con furgón propio. ☎ 451001.

RESTAURANTE de la costa Brava, necesita personal femenino cualificado, 24 - 30 años, para servicio de mesas y barra. Ambiente familiar y agradable. De Marzo a Septiembre. Alojamiento, comida y buen sueldo. Interesadas llamar al 972-771588.

SE NECESITA persona responsable, para casa con niños, de lunes a viernes. Externa. Avisos al 200304.

AUTOVENTA Repostería Industrial. Con vehículo propio. Para Burgos capital. Cartera de clientes y productos conocidos. Ingresos fijos, más comisiones, S.S. por cuenta de la Empresa, en régimen Autónomos. Interesados ☎ 202912, de 4 a 5 tarde.

NECESITO camarera 16-18 años o aprendiz, llamar ☎ 215969.

CHICA interna matrimonio solo, para Bilbao. Informes ☎ 94-4435448.

SE NECESITA empleada de hogar, para Madrid. Interna. Razón: Avda. del Cid, 6 - bis- 5° C.

NECESITO camarera de 16 a 17 años. Presentarse de 5 a 6. Bodega Victoria. Comuneros de Castilla.

La imagen es fugaz

La palabra muere rápidamente

Lo impreso permanece

Confíe sus anuncios a

Diario de Burgos,

Periódico de mayor difusión en Burgos y Provincia

BUSCO modelos, mínimo chicas 1,74, chicos 1,85. ☎ 261379.

NECESITO chica para cuidar niña 2 años, tardes. ☎ 218306.

SEÑORA sola necesita chica interna o externa, tardes libres. Con Informes. ☎ 202209.

SE NECESITA aprendiz-a de 16 años, para frutería. Ctra. Poza, 10. Preko.

NECESITO palista con experiencia en canalizaciones. ☎ 505205.

SE NECESITA chica por las mañanas. ☎ 218705.

SE NECESITA pastor en Ribas de Campos (Palencia). ☎ 988-808386.

NECESITO chica de 9 a 4. Llamar tardes. ☎ 227172.

SE NECESITA aprendiz para taller mecánico, de 16 años. Calle Trinas, 10 - 1° Izda.

SE NECESITA empleada de hogar, externa. ☎ 214716.

PARTICULAR busca chica con informes, para Madrid. Fines de semana libres. ☎ 91-2001442.

SE NECESITA chofer para trailer. ☎ 204138.

NECESITO chica interna, con informes. ☎ 268638, de 11 a 1.

SE NECESITA chico 16 años, con un poco de experiencia. Bar Achuri. Moneda, 23. ☎ 205578.

NECESITO chica dos horas. Llamar tardes, 206700.

NECESITO asistenta. ☎ 236985. Llamar 11 - 12.

SE NECESITA oficial de carpintería y aprendiz de 21 a 25 años. Llamar de 3 a 4,30 tarde, ☎ 268358.

SE NECESITA chica interna, para chalet, a 5 Kms. de Burgos. Imprescindible informes. ☎ 209560, de 10 a 2

NECESITO chica para casa y niño. Llamar a partir 11 mañana. 266322.

NECESITO chica, interna - externa. ☎ 271865, de 2 a 5.

Compras y ventas

ORO, joyas, compro. Pago bien. Arco del Pilar, 4 - 1°.

MAQUINAS herramientas de ocasión. Compra, venta, cambio. Morcove. Polígono Villayuda. ☎ 239703.

COMPRO oro, plata, joyas, monedas, antigüedades. Vitoria, 17. Despacho 505. ☎ 204167. Burgos.

VIVEROS Gallo. Frutales, rosales, árboles sombra, jardinería. Covarrubias. ☎ 403047.

VIVEROS Poli, frutales, jardinería. ☎ 403056. Covarrubias.

MAQUINARIA ocasión: Cepilladoras, regruesadoras, sierras cinta, tupís, compresores, etc. Ismaher. 941-248999. Calle Lardero, 43. Logroño.

ROSALES, frutales y todo tipo de semillas de hortalizas y flores. Garden House. Avda. Gral. Vigón, 23.

JARDINERIA «Castilla»-Floristería. Mantenimientos. Frutales. Arboles. Coníferas. Vivero: Los Cubos (San Juan de Dios). Centro ciudad.

ESTANTERIAS metálicas. Normales. Media carga. De la Vega. Madrid, 27.

SE VENDE cámara expositora. ☎ 554162. Llamar a partir de las 9,30 noche.

SE VENDE registradora balanza, mostradores y estanterías. ☎ 204130.

VENDO armarios cocina, buen estado, fregadero dos senos, acero. 221472.

VENDO 2 depósitos uralita, 200 litros. ☎ 229584.

VENDO aparatos de peluquería. ☎ 207555, mediodías.

SE VENDE mostrador y cámara frigorífica. Calle Paloma, 17. ☎ 202535.

Enseñanza

ACCESO Universidad mayores 25 años. Inglés en video, a distancia. ☎ 948-224405.

SE NECESITA profesor-a de armónica, casa particular. ☎ 208969.

SE DAN clases de Inglés y Alemán. ☎ 202382.

CLASES particulares: Todas las asignaturas de E.G.B., B.U.P., C.O.U., F.P. Profesionales. Laín Calvo, 29. ☎ 270152.

SELECTIVIDAD. ejercicios comunes y optativos «Paraninfo». Laín Calvo, 29. ☎ 270152.

SE DAN clases de Matemáticas. E.G.B., B.U.P. Experiencia. ☎ 262107.

Financieras

HIPOTECARIA Castilla. Hipotecas rápidas hasta 20 años. 14 por ciento interés. Cancelamos cargas. 983-359962. De 10 a 2.

ALFA, Créditos hipotecarios, 15%, 20 años. Cancelamos embargos. ☎ 983-306483.

Fincas

EMPRESA en expansión necesita vivienda para su personal. ☎ 230709 Srta. Amparo.

SOLAR propio chalets. Zona veraniega. Vendo en Terminón (Burgos). 222546.

DOÑA Berenguela, tres dormitorios, salón, cocina, baño, trastero, gastos mínimos, exterior. 263954.

MARBELLA, chalets en construcción, vende constructor. Información: 94-4382794, tardes.

LA MATA Alicante. Apartamentos y Bungalows, vende constructor. Información: 94-4382794, tardes.

TORREVIEJA. Apartamentos y Bungalws, vende constructor. Información, 94-4382794, tardes.

VENDO o alquilo local-nave de 800 m.². en calle Vitoria, 243. ☎ 229107.

SE VENDE local 68 m.². buena altura para doblar, zona Gamonal. ☎ 212312.

VENDO negocio en marcha. ☎ 224756.

PARTICULAR, vende piso, calle Calzadas. Salón, tres habitaciones, cocina, baño. ☎ 238555.

SE VENDE local en Peñahorada. ☎ 965 - 713512 - 715110.

SE VENDE garaje, particular, con foso y trastero. ☎ 223497.

MUELAS. Urge vender piso, carretera Logroño, tres, salón, baño, cocina, servicios centrales, económico. Informes ☎ 265251.

MUELAS. Piso calle Sombrerería, habitación, salón, baño, cocina-comedor, trastero. 4.300.000.-. Informes ☎ 265251.

VENDO piso, 90 m.². todo exterior, Vitoria-Gamonal. ☎ 234989.

NECESITO piso en venta. Zona Gamonal. Pago contado. ☎ 230876.

SE VENDE apartamento inmejorable situación, calidad y servicios centrales. 94-4413559. Llamar noches. Sólo muy interesados.

PARTICULAR vendo piso buen estado, calefacción. Calle General Mola. ☎ 260536. Llamar mañanas. Abstenerse agencias.

PARTICULAR vendo piso, zona Plaza San Agustín, 4 habitaciones, salón, cocina, dos baños, garaje y trastero, a estrenar todo. ☎ 213279.

¡ATENCION! Piso único, barato, seis, salón, dos aseos, baño, cocina amplia,, soleadísimo, vistas magníficas. Notarías, gestorías, doctores, etc. General Primo de Rivera. «Prigo». ☎ 269875.

¡COMPRO! Piso céntrico, para nuestro representado, seis, siete habitaciones. Urgente. Pago contado. «Prigo». ☎ 269875.

¡IMPORTANTE! Empresa necesita terrenos 300, 500 m.². Carretera N-1, Monte la Abadesa. «Prigo». ☎ 269875.

VENDO bar instalado, zona de promoción. ☎ 221353.

TORREVIEJA, vendo apartamento duplex. ☎ 217318.

SE VENDE bar por separación de sociedad. ☎ 270532, 22 a 24 horas.

DE particular a particular compro piso, no importa reforma ni precio. ☎ 202890.

PARTICULAR vendo piso apartamento calle Vitoria: dos, salón, cocina y baño. ☎ 211309.

PARTICULAR vende chalet adosado, en Villalvilla. ☎ 263386 ó 237440.

COMPRARIA piso económico a particular. 3 habitaciones, cocina, salón y aseo. ☎ 263996. Llamar de 9 a 11 noche.

VENDO piso en Arzobispo de Castro, número 7. ☎ 233881 ó 235343.

OCASION Unica. Paseo de la Isla. Amplio piso, magníficas comodidades, mejores vistas. Soleado, garaje. Exterior. Información: Prigo. Moneda, 13. ☎ 207857.

COMPRARIA local no comercial, de 40 a 50 m.². no más de 40.000 m.². ☎ 231851.

CALLE Belorado. 3 dormitorios, salón, 2 baños, cocina totalmente amueblada, 2 armarios empotrados, calefacción individual, agua caliente, gas ciudad. Mejor zona de Burgos. Informes: Magda González. ☎ 263954.

VENDO piso estrenar, tres, salón, baños, trastero. Excelente orientación. Lavaderos. 230586.

GENERAL Yagüe, cinco salón, 40 metros, baños, servicentrales, garaje, trastero. ☎ 238949.

ZONA residencial. Vendo piso 2 y salón, amueblado completo. ☎ 200800.

SE VENDE piso. ☎ 220864.

LOCAL 50 m.². luz, agua, pequeña oficina. Las Torres (Gamonal). ☎ 210302.

POR traslado vendo piso en G-9. Soleado. ☎ 237602.

VENDO piso tres dormitorios, salón, cocina, aseo y terraza. Soleado, con o sin muebles. Ctra. de Logroño, 3 - 7° C. Absténganse agencias.

VENDO piso Avda. de Palencia - Castellana. Tres habitaciones, salón, cocina, 2 baños, garaje y trastero. ☎ 270002.

NECESITO local o terreno extraradios, para perreras. ☎ 208627.

VENDO piso a estrenar, cuatro, salón, dos baños, garaje, trastero. ☎ 262067.

VENDO piso céntrico, nuevo, tres y salón. ☎ 403254 235271.

Fincas Rústicas

COMPRARIA casa antigua o palacete, en pueblo de pocos habitantes. Preferentemente amueblada. 988-750956.

BRIVIESCA vendo finca de 5000 m.². bien situada, lindando con estación de Renfe, con salida a carretera Nacional I. Edificable. Nave 1.200 m.², idónea para taller mecánico, etc. ☎ 591714, de 5 a 8 tarde.

SE VENDEN fincas, 25 kilómetros de Burgos. Carretera Santander. Quintanarrío. Buenas parcelas. Hermanos Güemes. ☎ 214471.

Ganados y aperos

MOTOAZADAS desde 55.000 ptas. en Garden House. Avda. Gral. Vigón, 23.

SE VENDE tractor Ursus C-385, cosechadora Clayson, aperos y Simca 1200 especial. ☎ 941-340109 201982.

VENDO fardos esparceta y veza. ☎ 205192 y 225990.

VENDO Yegüa española, tres años y dos potros. 227627. Tardes.

SE COMPRA 25.000 kgs. de cebada R-2, marca Iranis o Kin. ☎ 161063.

SE VENDEN 50 ovejas 50 cabras jóvenes. Preguntar por Santiago Martín. Vizcaínos de la Sierra. ☎ 385038.

Huéspedes

SE NECESITA chica para compartir piso y habitación. ☎ 205035.

CASA particular da pensión completa a estudiantes o trabajadores, preferible chicos. 213931.

CEDO habitación señoritas. ☎ 210877.

ALQUILO 2 habitaciones individuales, con derecho a cocina o pensión completa. ☎ 270157. Tardes.

PENSION dormir o cocina, confortable. Avenida Yagüe, 32 E6, 4° B. ☎ 268213. Horas comidas.

DOY pensión completa o dormir. ☎ 237916.

CHICA busca habitación. ☎ 210456, de 2 a 5.

Muebles

SE VENDEN muebles cocina con enseres. ☎ 267989.

OCASION! Venta de muebles y electrodomésticos, nuevos y de ocasión. Pentasa 3. Naves 64 y 113. Detrás de Plastimetal. ☎ 215260.

VENDO alacena, mesa y sillas de cocina de pino. ☎ 268413.

OPORTUNIDAD Dormitorio puente de 2 camas 90,3,60 m. Nuevo, nogal. ☎ 227985 203264.

OCASION. Comedor raices-marquetería; aparador mural, vitrina, mesa y sillas. Nuevo. ☎ 227985 - 203264.

MODULOS Cama abatible láminas, armario, librería y xiffonier 3 m. Nuevos. Roble. ☎ 227985 - 203264.

VENDO mueble cama, estufa Butano, mesa camilla y una jaula canarios metálica. ☎ 270163.

Traspasos

TRASPASO bar, totalmente instalado, renta 50.000.-. Conde Lozano, 11 - bajo.

EN PALENCIA traspaso cafetería, excelente zona. Totalmente instalada. ☎ 988-727980.

RESTAURANTE completo, mejor sitio de Burgos, tres comedores, barra americana, cocina, aseos. Todo en marcha. «Prigo». ☎ 269875.

TRASPASO frutería, mínima renta. ☎ 237935.

TRASPASO librería-papelería. Magnífica instalación. Dos plantas. Tambien aceptaría participación. 264981.

SE TRASPASA bodega con buena clientela. Gamonal. ☎ 230431.

Varios

SE ARREGLAN persianas, rieles de cortinas, todas clases. ☎ 262107.

CENTRO del Rótulo. Luminosos, señalización, grabados. Bonifaz, 14. ☎ 207853 - 219898.

PINTORES empapeladores. Picados, gotele, arpilleras, etc. Presupuestos sin compromiso. ☎ 215213. Pedro.

HACEMOS trabajos albañilería y fontanería en general. ☎ 209367.

CANALONES nuevos, reparamos y retejamos. ☎ 207665.

SE NECESITAN señoritas liberadas para apartamento de lujo en Bilbao. Fuertes ingresos. Alojamiento y manutención a convenir. 94-4412090 (tardes).

TRAJES regionales y capas se alquilan. Informes ☎ 205477.

SE HACEN trabajos de albañilería en general. ☎ 228497.

REPARAMOS tejados y canalones viejos colocamos canalones nuevos. ☎ 238766.

FONTANEROS y albañiles. Reparación de canalones cinz y plástico. Se retejan tejados. ☎ 269035.

SE REPARAN canalones viejos y se ponen nuevos. Se reteja. ☎ 205956,.

SE OFRECE autónomo con furgoneta y local propio. ☎ 267706.

ORDENADORES electrónicos TAGRA.

SERVICIO de reproducción TAGRA.

PAPELERIA TAGRA. Calle Vitoria, 13.

DIARIO DE BURGOS. El periódico de mayor difusión en Burgos, capital y provincia.

EL 80% de los lectores burgaleses de periódicos, leen diariamente DIARIO DE BURGOS.

ANUNCIESE en esta sección. La difusión de su anuncio está plenamente asegurada.

SUS TRABAJOS hechos totalmente en un solo taller, el que cuenta con todos los elementos necesarios: Offset, composición mecánica, fotograbado. TALLERES GRAFICOS. San Pedro de Cardeña, 34. Aptdo. 46. ☎ 266768. - 09002. Burgos.

AVISO
A LOS SUSCRIPTORES
PARA ASEGURARSE UNA BUENA RECEPCION DE **DIARIO DE BURGOS**
COMUNIQUENOS

- Su cambio de domicilio.
- Irregularidades en la recepción del Diario.

Diríjase a:
Jefe de Distribución y Ventas
San Pedro de Cardeña, 34. 09002 BURGOS
Teléfono: 26 83 75

ANUNCIOS EN ESTA SECCION Si quiere anunciarse en esta Sección, diríjase a nuestra Administración, Agencias de Publicidad o al corresponsal de DIARIO DE BURGOS en su localidad.

M.C.D 2018

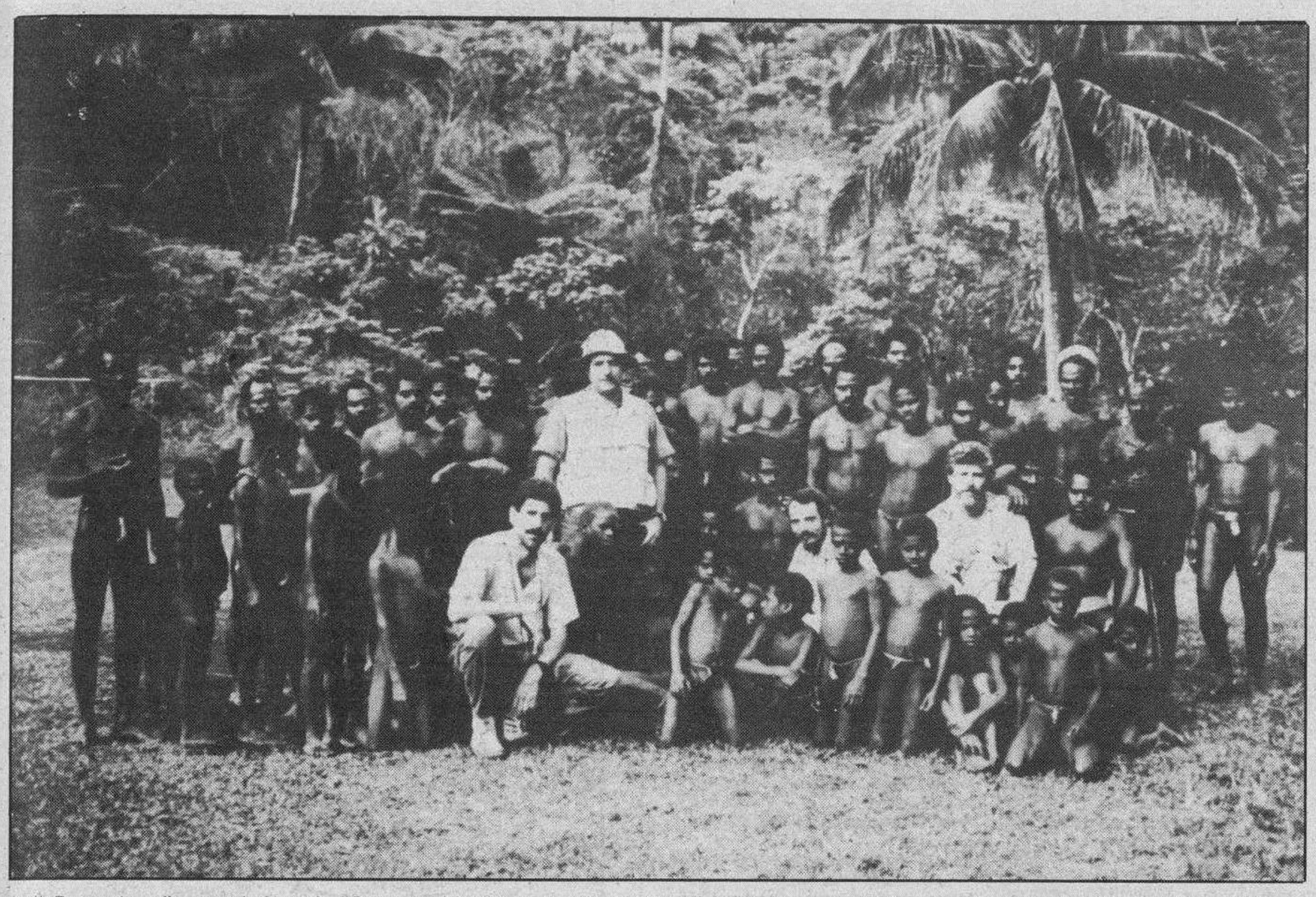

Luis Pancorbo, director de la serie "Otros pueblos", con los "hombres pájaro de Pentecostés", que se lanzan al vació —atados con lianas a sus tobillos— desde altas torres de madera. (Primera cadena, 19.30 h.)

Crónica de Televisión

Mercedes Rodríguez

Otro de los guapos y estelares nombres de la cantera de Hollywood tiene lugar asignado en la cartelera televisiva de febrero, relevando a la bella Ava en la noche de los martes. El ciclo dedicado a Robert Redford comenzará el 21 de febrero con "Propiedad condenada", una película de Sidney Pollack en la que Redford comparte cabecera de reparto junto a Natalie Wood. En la siguiente semana el protagonista del ciclo tiene como compañera a Jane Fonda en "Descalzos en el parque".

La cartelera del cine ha crecido y continúa fortaleciéndose. Dentro del volumen de compras se cuelan también medianías e insignificancias. También esos títulos con letreritos ahora en amarillo, que captan más el interés del cinéfilo puro que de la audiencia general y del espectáculo, pero el empuje de los largometrajes es evidente. Aunque los cálculos pueden ser variables, la mercancía de películas adquiridas podría acumular material para cubrir la pantalla durante más de tres años.

Este empuje está arrastrando a su vez el uso de las cintas video y debilitando los video clubs. A partir del año próximo se camina a las veinticuatro horas continuadas y aunque algunos títulos de los que se proponen en la madrugada o los mañaneros resultan atractivos no justifican el desvelo. Situándonos en febrero pongamos los ejemplos de algunos títulos noctámbulos: "Todo va bien", con Ives Montand y Jane Fonda; "Yo creo en ti" un viejo título protagonizado por James Stewart; "La tela de araña", de Vicente Minnelli, protagonizada por Richard Widmark y Lauren Bacall; o "Más dura será la caída", protagonizada por Humphrey Bogart. Por lo demás, en los horarios tradicionales continúan introduciéndose títulos de reciente estreno, y los llamados derechos de antena, es decir la adquisición de películas españolas, promueve la vitalidad cinematográfica de la pantalla pequeña, aunque la política de selección de títulos dé lugar a encontradas discusiones con los cineastas del momento.

Por lo que parece, poco va a cambiar en esta estrategia de arrastre y concentración de películas que pone difícil cualquier competencia futura. La hegemonía del copar el máximo deja alicaídos a los modestos. Incluso fuera de la butaca doméstica, en las butacas comerciales se habla en términos menores, de "minisalas". Quizá sería saludable acostumbrarse al gusto de lo pequeño, de coger unas palomitas y refugiarse una salita oscura.

"Informe Semanal": protagonista, la ONCE

La "ONCE S.A" se ha convertido en uno de los grupos económicos del país. No quiere depender sólo del cupón como fuente de ingresos y se ha aliado con los famosos "Albertos". Detrás de toda esta operación que se inició con "el cuponazo" hay un director general activo y competidor, Miguel Durán, que ha despertado en estos días una notable curiosidad para-informativa. De todo ello se hablará en uno de los reportajes que anuncia "Informe Semanal".

Este programa emitirá otros cuatro reportajes: "Dalí y su pueblo", una aproximación a la figura del pintor recientemente fallecido a través de las personas que vivieron con él; "El gran atasco", sobre la congestión del tráfico; "Arafat en busca de la paz", sobre la visita del líder de la OLP; y un informe sobre la situación en Argentina tras el asalto a un cuartel por un comando de confusa ideología.

"Ulises"

En esta sobremesa se proyecta uno de las más famosas adaptaciones de "Ulises", basada en la mítica "Odisea". Un vigoroso Kirk Douglas protagoniza este largometraje efectista y espectacular, de brillantes secuencias de acción y aventuras, que fue coproducido por Carlo Ponti y Dino de Laurentis. No obstante, la gesta de Homero queda reducida a un cúmulo de aventuras trepidantes.

"El ladrón de Bagdad"

Dentro de la sesión de madrugada se destaca otro título de aventuras entresacado de la literatura. Se trata de la primera adaptación de "El ladrón de Bagdad"(1924), la primera de las adaptaciones de "Las mil y una noche" que por su propia fuerza se ha convertido en una película clásica.Detrás de la cámara, uno de los artesanos de los primeros años de Hollywood, Raoul Walsh que se convertiría en un estelar cineasta de acción. En suma, toda una fantasía oriental protagonizada por Douglas Faibanks, actor que vivía días de gloria y que fue el artífice del desarrollo de la obra.

Estadio 2

En la edición de tarde, este bloque deportivo comienza a las tres de la tarde con tenis, la transmisión de la final de dobles masculina e individual femenina del Open de Australia. La oferta nocturna de "Estadio 2" se prolonga este sábado hasta la mañana del domingo, empezando a las 00,50 con un resumen en diferido del Open de Australia que incluye la final del doble mixto y la final del doble femenino. A las cuatro de la madrugada, en directo, se ofrece la final de individuales, femenino y masculino. La despedida y cierre se calcula a las ocho de la mañana.

TV

Primera Cadena

9,00 Nueva gente.
10,00 Cajón desastre.
11,00 Avance 48 horas.
13,15 Lotería. Sorteo de la Lotería Nacional.
13,30 Suplementos 4. «Parlamento».
14,30 48 horas.
15,30 El tiempo.
15,35 Isidoro. «La madre de Isidoro». Isidoro, que le ha dicho a su madre que vive en una nueva casa muy bonita y rodeado de toda clase de comodidades, se ve obligado a servirse de Sonia para mantener el engaño ante su progenitora que acaba de anunciar su inminente llegada.
16,00 Primera sesión. «Ulises».
17,55 Rockopop. Programa dedicado a la música pop.
19,30 Otros pueblos. «Los hombres pájaro de Pentecostés».
20,30 48 horas.
21,05 Informe semanal.
22,15 Sábado noche. En el programa que presentan Carlos Herrera y Bibi Andersen intervendrán: Mody Blues, Daniela Romo, George Moustaki, el ballet del programa y cerrando el apartado musical: Lola Flores.
23,15 El mundo de Juan Lobón.
0,15 48 horas.
0,20 Filmoteca TV. «El ladrón de Bagdad».
3,00 Música golfa.
4,00 El fugitivo. «A todos nos parten la boca alguna vez». Kimble se encuentra trabajando como controlador en una empresa de transportes; su jefe, Gus Hendricks, agobiado por Lucy, la viuda de un compañero muerto en accidente, trata de fingir un robo en uno de sus transportes para cobrar el seguro y atender las peticiones económicas de la mujer. Como de costumbre, Kimble se ve mezclado en el tremendo lío que se organiza.
4,50 Largometraje. «La otra cara de la luna».
6,20 Documental.
6,35 Jazz entre amigos. «Del piano a la big band».
7,35 Largometraje. «La cabalgata del circo».

Segunda Cadena

13,00 Objetivo 92. «Internacional de fútbol». Retransmisión en directo, desde Palma de Mallorca, del partido de fútbol en la categoría Sub-19, entre las selecciones nacionales de España y R. D. Alemana.
15,00 Estadio 2. Incluye: Primera semifinal del Open de Australia de Tenis. Encuentro de balonmano, desde Valladolid, entre el Michelín y Cacaolat. Copa de Clubs en pista cubierta de atletismo, desde Sevilla.
22,00 De toros.
22,25 Heimat, nuestra tierra. Episodio número 5. Los sueños de Lucie empiezan a hacerse realidad: Eduard es nombrado alcalde político y el jefe de distrito, Simón, se interesa por la pasión de su marido, la fotografía.
23,25 Equinoccio.
0,20 Diálogos con la música. «Elite musical» interpreta el «Quinteto Hummel».
0,50 Estadio 2. Esta segunda parte del programa incluye un resumen de la segunda semifinal del Open de Australia de Tenis, en diferido.

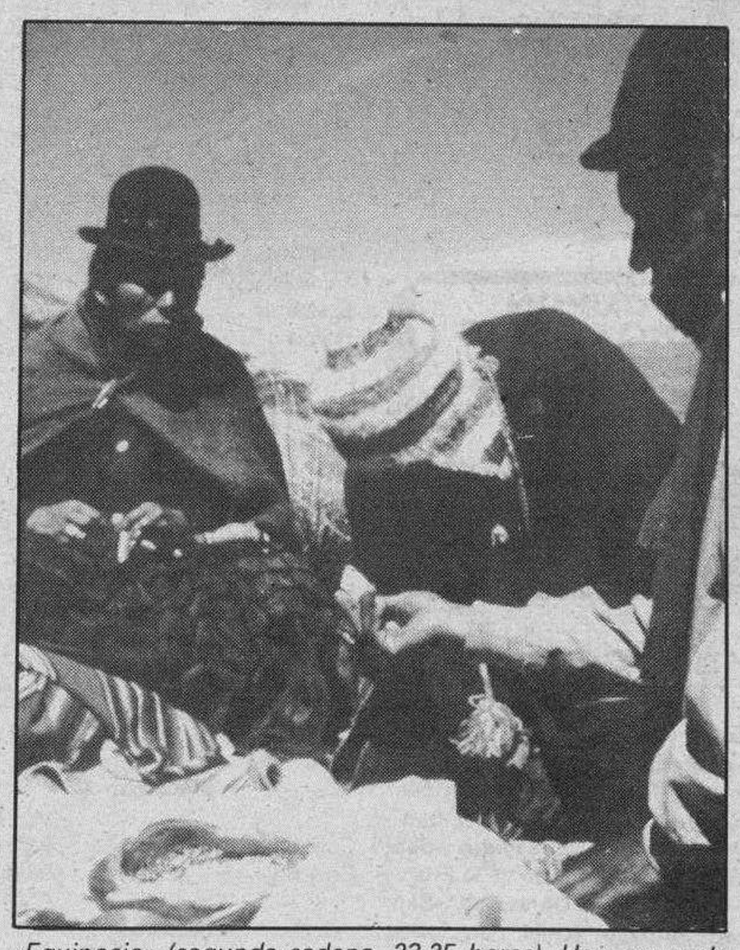

«Equinocio» (segunda cadena, 23,25 horas). Hoy, segundo episodio, que gira en torno a costumbres de Argentina y Colombia.

ESPECIALES MONOGRAFICOS EN DB

Publicación: 9 de Febrero de 1989

XXV ANIVERSARIO
POLO DE PROMOCION DE BURGOS

Se amplía el cierre de Publicidad hasta el día 31

Publicación: 16 de Febrero de 1989

MOTOR'89

Cierre del Monográfico: 8 de Febrero de 1989

Para reserva de espacios publicitarios pueden ponerse en contacto con nuestro Departamento de Publicidad (teléfono 26 83 75, mañanas, de 9 a 15 horas) y Agencias de Publicidad.

M.C.D 2018

AGENDA

Santoral

Ss. Tomás de Aquino —Patrono de los Estudios Católicos—, pb. y dr.; Tirso y Flaviano, mrs.; Adyutor, Julián, Valerio, Virilo, obs.; Juan, pb.; Santiago, erm.; Radegunda, v.; Ricardo, ab.

Misa: De S. Tomás de Aquino.

Registro Civil

Nacimientos. — Sara García y Santos, Beatriz López y Vallejo, Abraham Gil y Jiménez, Marina Balboa y Salas, Diego Alonso y Ferreiro, Erika Lázaro y González, Elena Guallart y del Val.

Defunciones. — Brígida de Pablo y de la Cruz, de Vadocondes, 88 años; Arturo Barriocanal y Alegría, de Burgos, 61 años; Pedro Ruiz y Beato, de San Pedro Samuel; Angel Celorio y López, de Burgos, 73 años.

FUNERARIA
San José
SERVICIO PERMANENTE
CAPILLAS VELATORIAS
Avda. del Cid, 83
Tfnos. 20 94 52 - 22 29 07

Farmacias

Servicio de guardia. — De nueve y media de la mañana a once de la noche: Ridruejo, Plaza José Antonio, 12; V. de la Cruz, Briviesca, 4; Pascual, Madrid, 29.

Servicio de urgencia. — De once de la noche a nueve y media de la mañana: Ridruejo, Plaza José Antonio, 12.

Cupón Pro-ciegos

CUPON PRO CIEGOS
Nº 68.549
premiado
MUEBLES evelio
Gral. Yagüe, 32

Misas para hoy

S. I. Catedral: 19,30. **San Lesmes Abad:** 19 y 20 **San Lorenzo:** 19 y 20. **San Cosme y San Damián:** 19,30. **San Gil:** 19,30. **Santa Agueda:** 19,30. **San Pedro y San Felices:** 20. **San Pedro de la Fuente:** 20. **San José Obrero:** 20. **San Juan Bautista** (calle Parroquia, s/n): 10,30. **La Anunciación:** 19,30 y 20. **Nuestra Señora de Fátima** (Barriada Juan XXIII, s/n): 20. **Nuestra Señora la Real y Antigua** (Vitoria s/n): 19,30. **San Antonio Abad** (Huelgas): 19,30. **El Salvador:** 19. **San Julián:** 20. **San Martín de Porres:** 19,30 y 20. **Santo Domingo de Guzmán:** 20. **Sagrada Familia:** 19,30. **San José** (Barrio del Pilar): 20 **San Nicolás:** 19,30 y 20. **Divina Pastora:** 20. **Merced:** 19, 20 y 21. **Carmen:** 19,30 y 20. **Residencia Sacerdotal:** 19,30. **La Santa Cruz:** 19,30. **San Pablo:** 20. **Espíritu Santo:** 19,30. horas.

Lea siempre
Diario de Burgos
Burgos es cosa nuestra

Boletín meteorológico

Datos recogidos ayer en el Observatorio Meteorológico del aeródromo militar de Villafría:

Barómetro. — Presión atmosférica, 697,3 milímetros de mercurio.

Temperatura ambiente: Máxima, de 11,2 grados a las 16,00 horas.

Mínima, de 3,4 a las 10 horas.

Viento: NO.

Humedad: 53%.

Taxis

Avda. Cid. Res. Sani.	22 80 56
P. Sto. Dom. Guzmán	20 30 55
Conde Jordana	20 30 88
Plaza de Vega	26 28 62
Avda. Eladio Perlado	21 96 97
Avda. General Vigón	26 53 99
C/. Vitoria (B. J. XXIII)	22 44 06
P.º de los Pisones	26 32 35

Urgencias

Servicio de Policía	0 91
Serv. Pol. Municipal	0 92
Policía Municipal	23 11 13
y	23 11 50
Guardia Civil	22 11 00
Bomberos	21 12 12
y	21 12 90
Casa de Socorro	26 14 10
Hospital G. Yagüe	28 18 00
S. S. (Urgen. Resi.)	28 18 28
S. S. (Urgen. ambu.)	22 14 77
A. Alcoho. Anó.	23 65 52
S.O.S. droga	26 36 00
Cruz Roja	21 23 11
Hospital Provincial	23 50 11
Teléfono Esperanza	20 73 57
Gas Natural, averías	23 44 00
y	23 45 00
Iberduero, avisos	22 10 81
Ambulancia (partc.)	20 94 52
RENFE	20 35 60
Obras Públicas	22 45 00
Tele Ruta	91-4417222
Protección Civil	20 55 00

Miranda de Ebro

Bomberos	31 00 00
Casa de Socorro	31 13 29
Guardia Civil	31 00 39
Seguridad Social	32 06 08
Cruz Roja	31 00 37
Policía	0 91

Aranda de Duero

Bomberos	50 07 98
Guardia Civl	50 00 86
Cruz Roja	50 26 18
Policía	50 29 04

Lerma

Guardia Civil	17 00 37
Cruz Roja	17 00 60

Roa

Guardia Civil	54 00 13
Cruz Roja	54 01 84

Medina de Pomar

Guardia Civil	11 07 06

Briviesca

Cuardia Civil	59 00 34
Cruz Roja	59 08 28

Belorado

Guardia Civil	58 00 46
Cruz Roja	58 01 89

Villarcayo

Guardia Civil	10 00 17
Cruz Roja	10 01 18

Salas de los Infantes

Guardia Civil	38 00 10
Ambulancia Municipal	38 00 21
Serv. Prev. y Salv.	38 09 89
	38 00 21

Villadiego

Guardia Civil	36 00 04
Ambu. e Incendios	36 00 04
y.	36 00 01

Medina de Pomar

Guardia Civil	11 07 06

Espinosa de los Monteros

Guardia Civil	12 00 05
Cruz Roja	12 03 93

Melgar de Fernamental

Guardia Civil	37 20 18
Ambulancia:	
Guardia Civil	37 20 18
Centro G. Médicas	37 24 93

Valle de Mena

Cruz Roja	12 62 92

Monumentos de Burgos

Horario de visita

Catedral.— Todos los días, 10,00-13,30 y 16-18,30.— 150 pts. y 100 grupos de 10.

Iglesia de San Nicolás.— Laborables, 18,30-20,00 horas. Lunes, 9,00-14,00 y 17,00-21,00. Sábados, 9,00-14,00 y 18,30-20,00. Festivos, 9,00-14,00 y 17,00-18,00.

Iglesia de San Esteban.— Llamar a la casa parroquial: 20 70 95.

Museo de pintura «Marceliano Santa María».— Lunes, cerrado. Laborables, 10,00-14,00 y 17,00-20,00.— Domingos, 10,00-14,00.— 25 pts. Gratis colegios y estudiantes con profesores.

Museo arqueológico «Casa de Miranda».— Lunes, cerrado. Laborables, 10,00-13,00 y 17,00-19,00. Festivos, 10,00-13,00.— Extranjeros, 200 pts. Españoles, gratis con el D.N.I.

Monasterio de las Huelgas.— Lunes, cerrado. Laborables, 11,00-14,00 y 16,00-18,00. Festivos, 11,00-14,00.— 300 pts. persona. 225 pts. grupos superiores a 10 personas. 100 pts. colegios, profesores y jubilados.

Cartuja de Miraflores.— Visita laborables, 10,15-15,00 y 16,00-18,00. Visita festivos, 11,20-12,30, 13,00-15,00 y 16,00-19,00.

Iglesia de Santa Agueda.— Abierta horas de culto.

Iglesia de San Gil.— Abierta horas de culto.

Iglesia de San Lorenzo.— Abierta horas de culto.

Iglesia de San Lesmes.— Abierta horas de culto.

Monasterio de San Pedro de Cardeña.— 100 pts; 75 pts. grupos de 30, colegios, 50 pts.

Monasterio de Santo Domingo de Silos.— Laborables, 10,00-13,00 y 16,15-18,45. Festivos, 12,15-13,00 y 16,15-18,45.— 75 pts. Grupos de 30 y estudiantes, 50 pts. Grupos de colegios y tercera edad, 25 pts. Misas y vísperas cantadas en gregoriano. Laborables, 9,00 y 19,30. Festivos, 11,00.

Talleres

Ayuda automovilística RACE

Burgos: Talleres Automoderno ☎ 224809 y 209039.
Briviesca: Autorreparaciones Briviesca ☎ 590707 y 591045.
Aranda de Duero: Talleres De la Puente ☎ 500347 y 503856.
Espinosa de los Monteros: Talleres José Luis ☎ 120294.
Medina de Pomar: Garaje Samuel ☎ 110453 y 110306.
Miranda de Ebro: Garaje Tamayo ☎ 310112 y 310549.
Lerma: Talleres Madrid-Irún ☎ 170085 y 170222.
Pancorbo: Garaje Aldama ☎ 354064.
Hontoria del Pinar: Talleres Santiago Muñoz ☎ 386054.
Oña: Talleres Ventura Velasco ☎ 300044.
Salas de los Infantes: Talleres Celes ☎ 380147.
Miranda de Ebro: Talleres Escudero S. L. ☎ 310079.
Villadiego: Talleres Conrado ☎ 360138.
Cilleruelo de Bezana: Talleres El Escudo S. L. ☎ 153086 y 153036.

Coches de línea

Salidas a:

Adrada de Haza: 14,00 (lu., mi., vi.:18,00, fes. no)
Aguilar de Campoo-Cervera de Pisuerga: 9,30 (ju. y sa.)
Aguilar de Campoo-Cervera de Pisuerga: 17,00 (diario, dom. y fes. no)
Aranda de Duero: 7,15 - 10,45 - 13,00 13,30 17,30 - 19,30 (diario, dom. no)
Arenillas de Riopisuerga: 19,00 (diario, sab.:14,00, dom. y fes. no)
Arija: 17,30 (lu., mi., vi.:18,00, fes. no)
Alar del Rey: 17,30 (diario, vi.:18,30, sab.:13,30, dom. y fes. no)
Barcelona (directo por autopista): 10,45-15,00 (diario, dom. no)
Belorado: 13,30-18 (diario, vi.: por Cerratón 19,00, dom. y fes. no)
Bilbao (directo): 10,30-16,00 (diario, dom. y fes. no)
Bilbao: 7,00-12,00-14,00 (diario, dom. y fes. no)
Bilbao-Espinosa de los Monteros: 14,00-18,00 (diario, dom. y fes. no)
Briviesca: 7,45 - 10,30 - 13,30 - 17,45 19,30 (diario, sab.: 17,45-19,30, dom. y fes. no)
Cabia (por Cayuela-Albillos): 18,30 (lun. y vi., fes. no)
Carcedo de Burgos: 12,45 (vi. fes. no)
Castrojeriz: 14,00 (diario; ju. dom. y fes. no)
Covaleda: 18,30 (diario, dom. y fes. no)
Fresneda de la Sierra: 19,30 (diario, dom. y fes. no)
Frías-Oña: 17,45 (diario, sab.: 13,30, dom. y fes. no)
Fuentes de Oñoro-Ciudad Rodrigo-Salamanca-Zamora-Toro-Valladolid-San Sebastián-Irún: 16,30 (diario, dom. no)
Hoyales-Roa: 18,00 (lu., mi., vi., sa.: 14,00, fes. no)
Irún-San Sebastián-Valladolid-Toro-Zamora-Salamanca-Ciudad Rodrigo-Fuentes de Oñoro: 10,30 (diario, dom. no)
León: 12,00 (diario, dom. y fes. no)
Lerma (por Tordueles): 14,00 (mi., sa., fes. no)
Lerma (por Tordueles): lu., ma., ju., vi.: 19,15, fes. no)
Logroño (por Briviesca): 7,45 - 10,30 12,30 (diario, dom. y fes. no)
Logroño (por Belorado): 8,30 - 13,00 16,30 - 20,15 (diario, dom. y fes. no)
Los Balbases: 18,30 (lu., vi.: 19,00, fes. no)
Los Tremellos: 14,30 (sa., fes. no)
Madrid: 10,45-15,30-19,30 (diario)
Madrid (Bus-Expres): 7,45 (diario, dom. y fes. no)
Mahamud-Presencio-Arcos: 18,30 (ma., ju., fes. no)
Melgar de Fernamental: 13,30-19,30 (diario, dom. y fes. no)
Melgar de Fernamental-Osorno: 17,15 (diario, dom. y fes. no)
Miranda de Ebro: 10,30-13,30-17,45 (diario, sab.: 17,45, dom. y fes. no)
Oña-Trespaderne: 13,30 (lu., mi., vi.)
Palencia: 8,00-17,30 (diario, dom., fes. no)
Pedrosa del Príncipe-Astudillo: 17,30 (diario, vi.: 18,30, dom. y fes. no)
Peral de Arlanza-Baltanás-Villahoz: 18,30 (diario, vi.: 19,00, sab.: 14,00, dom. y fes. no)
Poza de la Sal: 17,45 (diario, sab.:13,30, dom. y fes. no)
Salidas Padrones: Padrones, Aguas Cándidas (sábados). La Parte, Salas (lu. y vi.). Rojas, Llanos (mi. y sa.). Rioseras, Salas (martes). Riocerezo, Salas (jueves).
Pradoluengo: 13,30 (diario, dom. y fes. no)
Quintana del Pidio-Roa: 18,00 (ma., ju., fes. no)
Quintanilla Cabrera-Jaramillo de la Fuente: 18,00 (vi., sa.: 14,30, fes. no)
Rabé de las Calzadas: 13,30 (vi., fes. no)
Roa de Duero: 18,00 (diario, sa.: 14,00, dom. y fes. no)
San Sebastián: 10,45-20,30 (diario)
Santander-Ontaneda: 10,00-15,30 (diario)
Santibáñez Zarzaguda: 14,30 (diario, dom. y fes. no)
Santo Domingo de la Calzada: 8,30-13,00-16,30-20,15 (diario, dom. y fes. no)
Santo Domingo de Silos-Caleruega: 17,00 (lu., ma., mi., ju., vi.: 18,30, fes. no)
Santo Domingo de Silos-Caleruega: 14,00 (sa., fes. no)
Sasamón: 13,30 (diario, dom. y fes. no)
Sasamón-Grijalba-Herrera de Pisuerga: 17,30 (diario, vi.: 18,30 dom. y fes. no)
Soria: 7,15-14,00 (diario, dom. y fes. no)
Tinieblas de la Sierra: 19,30 (lu., vi., fes. no)
Tobar: 19,15 (ma., mi., ju., vi., sa.: 13,30)
Tordómar: 18,30 (lu., vi., sa.: 14,00, fes. no)
Torrelavega: 10,45 (diario).
Tórtoles de Esgueva: 13,30 (lu. mi., fes. no)
Tórtoles de Esgueva: 17,30 (diario, vi.: 18,30, sa.: 13,45, dom. y fes. no)
Valladolid: 7,30-13,30 (diario, dom. y fes. no)
Villadiego: 9,30 (lu., fes. no)
Villadiego: 13,30-17,30 (diario, vi.: 18,30, dom. y fes. no)
Villadiego: 19,15 (lu., vi. sa., fes. no)
Villahoz: 14,00 (ma., vi. sa., fes. no)
Vitoria-Eibar (directo): 10,30 (diario, dom. y fes. no)

Servicio domingos y festivos

Aranda de Duero: 10,00 - 13,00 - 19,00 -21,00
Aguilar de Campoo: 17,00
Bilbao: 9,00-17,00-21,00
Briviesca: 9,30-17,30-23,00
Briviesca-Poza-Frías: 9,30
Logroño (por Belorado): 13,00 - 16,30 20,15
Logroño (por Briviesca): 19,00
Madrid: 10,45-15,30-19,30-24,00
Melgar de Fernamental: 19,00-23,00
Barcelona (directo por autopista): 16,00
Regumiel de la Sierra (Soria): 9,00
San Sebastián: 10,45-20,30
Santander: 10,00-15,30-20,00
Sasamón-Grijalba: 23,00
Torrelavega: 10,45
Tórtoles de Esgueva: 9,30
Valladolid: 20,00
Villadiego: 23,00

Servicios Internacionales

París-Tours-Burdeos: 23,00 (ma. y vi.)
Lyon-Nimes-Toulouse-Besançon: 17,30 (ma., ju., sa.)
Suiza: 17,30 (ma., ju. sa.)
Holanda: 21,30 (jueves)
Alemania y Bélgica: 2,00 (mi., sa.)
Londres: 12,30 (mi., sa.)
Bélgica-Alemania: 13,30 (jueves)

Crónica del tiempo

F. Medina Casado

Situación atmosférica actual y evolución probable

Otro frente se acerca, como ven, al Noroeste de la Península y prácticamente está en las mismas condiciones del anterior, es decir, desplazándose por una zona anticiclónica, lo que se traduce, naturalmente, en una progresiva desactivación del mismo, al menos por su extremo meridional. De todos modos, aunque sea irregularmente, producirá algunos chubascos por el Noroeste penisular.

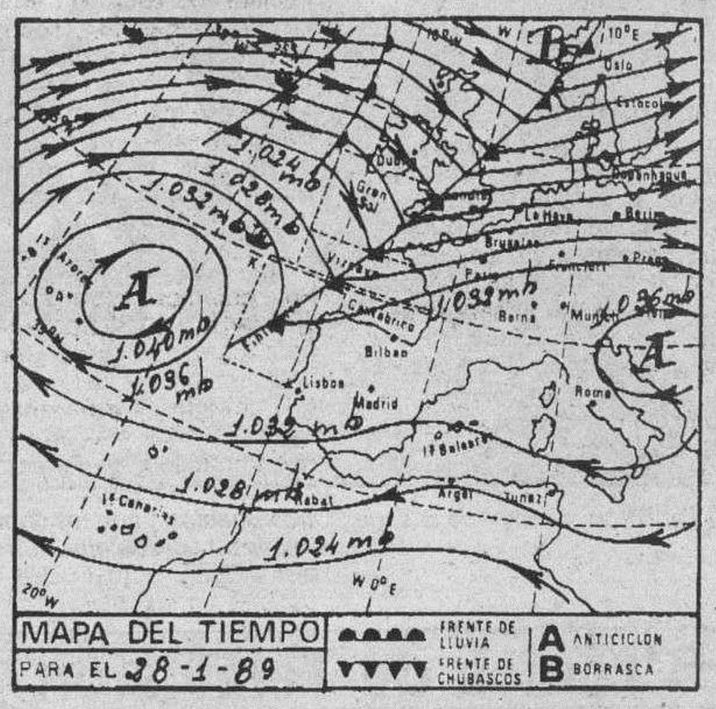

El tiempo para hoy

Cielo muy nubosos con chubascos en Galicia, Cantábrico occidental y puntos de la alta Extremadura y del bajo y medio Duero. Intervalos nubosos, con alguna precipitación ocasional, en las Baleares, regiones de Valencia y Murcia y en Cataluña, siendo de nieve en los Pirineos. Alguna nubosidad en la región del Estrecho y al Norte de las Canarias. Poco nuboso, en general, en el resto de España, quizá con algunos bancos de niebla matinales y dispersos. Los vientos serán moderados de Levante en el Estrecho, del Nordeste en las Canarias, de componente Norte en Galicia y flojos, de dirección variable, en las demás regiones. Las temperaturas serán ligeramente más bajas, sobre todo en las Baleares y cuadrante Nororientan de la Península.

Temperaturas a las 13 horas de ayer

Bilbao 14, Santander 15, Oviedo 14, San Sebastián 12, Vitoria 6, Pamplona 8, Logroño 6, León 6, La Coruña 14, Valladolid 8, Avila 7, Burgos 6, Soria 4, Zaragoza 8, Barcelona 12, Valencia 13, Madrid 9, Sevilla 13, Málaga 15, Cádiz 14, Palma de Mallorca 15 y Las Palmas de Gran Canaria 19.

Otras del resto de Europa

Amsterdam 4, Atenas 12, Berlín 1, Berna 2, Bonn 5, Bruselas 6, Copenhague 1, Dublín 9, Estocolmo 2, Ginebra 1, Hamburgo 2, Lisboa 10, Londres 9, Milán 10, Niza 14, Oslo 2, París 6 y Roma 12.

Burgos de ayer

Hace 30 años

● Del DIARIO DE BURGOS de 28 de Enero de 1959

—Van a realizarse obras en la Catedral y en las iglesias de San Gil y de Santa María del Campo.
—Don Victorino Conde, presidente de Peña Cidiana.
—El Grupo provincial de porteros de fincas urbanas celebrará el sábado su fiesta patronal (San Juan Bosco).
—Talamillo confía en que esta temporada será su consagración.
—La temperatura máxima de ayer fue de 6,8 grados y la mínima de 3,2.

Hace 60 años

● Del DIARIO DE BURGOS de 28 de Enero de 1929

—Se ha elegido la Junta directiva del Aero Club de Castilla. La preside el marqués de Fuente Pelayo.
—En la Filarmónica alcanzaron un gran éxito Jaime y Narciso Figueroa (violinista y pianista, respectivamente).
—La temperatura máxima de ayer fue de 8,3 grados y la mínima de 0,2.

Hace 90 años

● Del DIARIO DE BURGOS de 28 de Enero de 1899

—En La Gallega han sido detenidos dos jóvenes que apedrearon la casa de un vecino.
—Se va a administrar el viático a don Carlos Marín, dueño del Hotel París.
—A la edad de dos años ha subido al Cielo la niña María Candelas Jalón y Jalón.
—La temperatura máxima de ayer fue de 1,7 grados y la mínima de 7,3 bajo cero.

M.C.D 2018

CARTELERA

Cines

AVENIDA.— Ciclo especial «Grandes realizaciones». Precio único 150 pesetas Butaca. Hoy, 5,30, 8 y 10,45 noche. De Steven Spielberg **«Esta casa es una ruina»**, Shelley Long, Tom Hanks. ¡Que disparate, que guasa! A cachos se cae la casa. Un lugar donde todo es posible... imenos el aburrimiento! **«Esta casa es una ruina»**, y sólo al precio de 150 pesetas Butaca. Todos los públicos.

CONSULADO.— Hoy, grandioso estreno. 5,30, 7,45 tarde y 10,30 noche. Todo cuanto vea en la pantalla ha sucedido, no es pura ficcion. **«Contacto sangriento»**. La emoción de la lucha, la alegría del triunfo. **«Contacto sangriento»**, con Jean Claude Van Damme, campeón del Mundo en artes marciales. Tuvo que superar una brutal prueba hasta convertirse en un Ninja. Hasta convertirse en el campeón del Mundo. 13 años.

CORDON.— (Cine de estreno). 5,30, 8 y 10,30 (En su 2.ª semana, seguimos proyectando, con éxito total, ¡la última película-desafío de Jean Jacques Annaud! **«El oso»**. ¡Qué gran estreno! Intérpretes: «Youk» —el osito huérfano—, «Kaar» —el gran oso solitario— y, Tcheky Karyo y Jack Wallace —los cazadores de osos—. **«El oso»** ...suspense, ternura, humor. **«El oso»** pasa de la violencia al drama, de la curiosidad al temor. **«El oso»**, divertida, emocionante ¡formidable! y autorizada (y recomendable) para todos los públicos.

DUCAL. — Hoy, de 4 a 12. El más colosal de los programas. La película escándalo. La obra más erótica de Milo Manara **«El clic»**. Un espectáculo arrebatador. Todo el mundo habla de ella y Samuel Hul y Peter Graves en **«007 nuestro hombre de Bond Street»**. Un film todo acción y de fascinación sin límites. Mayores 18 años.

GOYA.— (Su sala preferida). Hoy, grandioso estreno. 5,30, 7,45 tarde y 10,30 noche. Aspera, dura y elegante. La película más negra del cine negro. **«Lunes tormentoso»**. Las decisiones más arriesgadas se toman con el corazón. Ella, algo salvaje, El, duro e irresistible, juntos en **«Lunes tormentoso»**. Melanie Griffith y Sting. Actualmente en pantalla en los mejores cines de España. 13 años. Calidad de estrenos para Burgos.

GRAN TEATRO.— Hoy, 5,30, 8 y 10,45. 2.ª semana y sigue con clamoroso éxito el más especialísimo y actual estreno, **«Arma joven» (Young Gun)**. Grandiosa, dura, repleta de trepidante acción y batiendo records de recaudación en Estados Unidos, **«Arma joven» (Young Gun)**, con el más excepcional reparto. En technicolor y sonido stereo (No recomendada menores 13 años) ¡Atención niños! Mañana, domingo, a las 12,30 de la mañana Gran Festival de Cine Infantil, «La gran pitufiesta». Precios populares: Niños 150 pesetas. Mayores 200.

TIVOLI.— (Donde todo el año es temporada). 5,30, 8 y 10,30. Ahora con acción y muchas carcajadas, estrenamos la divertidísima comedia **«Un pez llamado Wanda»**. Con una brillante protagonista: Jamie Lee Curtis (hija de Jane Leigh y Tony Curtis) y con Michael Palín (del grupo «Monty Python») en las escenas más chocantes e inesperadas. ¡Sí! **«Un pez llamado Wanda»** es... ¡Jocosamente divertida! (Apta).

Salas de arte

PLAZA ESPAÑA, 3.— Oleos de Francisco Recuero. Del 20 de Enero al 3 de Febrero. Horas de visita: 7,30 a 9. Sábados, 7 a 9. Festivos: 12 a 2.

AULA SAN PABLO. Caja Círculo.— J. L. HERNAMPEREZ. Laborables: 6 a 9. Festivos: 12 a 2. Del 19 al 29 de Enero.

TAGRA.— Expone óleos Rafael Mediavilla. Del 21 de Enero al 2 de Febrero de 1989. Horas de visita: Laborables, de 12 a 2 y 7 a 9. Festivos, de 12 a 2.

SALA ARLANZON.— De la Caja de Ahorros Municipal. Exposición de Varona-89. Hasta el 3 de Febrero. Visitas: Laborables, de 12 a 2 y de 7 a 9. Festivos, de 12 a 2.

Salas de fiesta

ARMSTRONG.— Calle Clunia, 13. Teléfono 227266.

BAMOS.— Calera, 10. Teléfono 234900.

COTTON.— Vitoria, 56.

DUETTO.— Avda. Sanjurjo, s/n. Teléfono 202834.

DISCO TRAMAS.— Vitoria, 142. Teléfono 213498.

LA FINCA.— Paseo Isla, s/n. Teléfono 234810.

PENTAGONO.— Conde Jordana, 2. Teléfono 202834.

ROMA.— San Pablo, 4. Teléfono 265964.

Varios

BIG BOLERA AMERICANA.— Cafetería, juegos recreativos, billares, ping-pong, etc. Abierta desde las diez de la mañana. Final Reyes Católicos.

RADIOS

Radio Popular AM: 837 Khz.— 07,00: Primer informativo. 8,00: Agropopular, Burgos. 8,30: Agropopular. 09,00: Protagonistas fin de semana. 13,00: Mediodía Cadena COPE (Avance informativo). 13,15: Agenda del sábado. 14,30: Mediodía cadena COPE. 15,00: VI Concurso Religioso Escolar. 16,00: Ganas del sábado. 19,00: Tiempo de juego. 23,00: Gentes y gestos. 01,00: Donde la palabra se hace música. 04,00: Tiempo de rock. Boletines informativos horarios: FM: 95,5 Mhc. — 08,00: Fórmula. 16,00: Ponte guapo. 20,00: Fórmula. 01,00: Conexión programa nacional. Boletines informativos horarios.

Antena 3 de Burgos 94.3. F.M.: Stéreo. 6,30: El primero de la mañana. 8,30: El primero de la mañana, edición regional. 9,00: Viva el sábado, con José Ramón Pardo. 12,00: Lotería Nacional. 12,30: Viva el sábado, edición local. 15,00: Crónica 3. 15,30: Salsa. 17,00: El Guateque. 19,00: Fútbol y baloncesto en Antena 3. 22,00: Jazz porque sí. 24,00: Supergarcía en la hora cero, edición fin de semana. 1,00: Asignaturas pendientes. 2,00: Gomaespuma. 4,00: Concierto para empezar el domingo.

Radio 80 Serie Oro. (97.0. MHz). — Veinticuatro horas de la mejor música con las 1.000 mejores canciones de las tres últimas décadas, 1954-1985.

RNE Castilla y León OM 684. Programación territorial. — 13,05-14,00: Castilla y León al día (incluye club del campo y deportes).

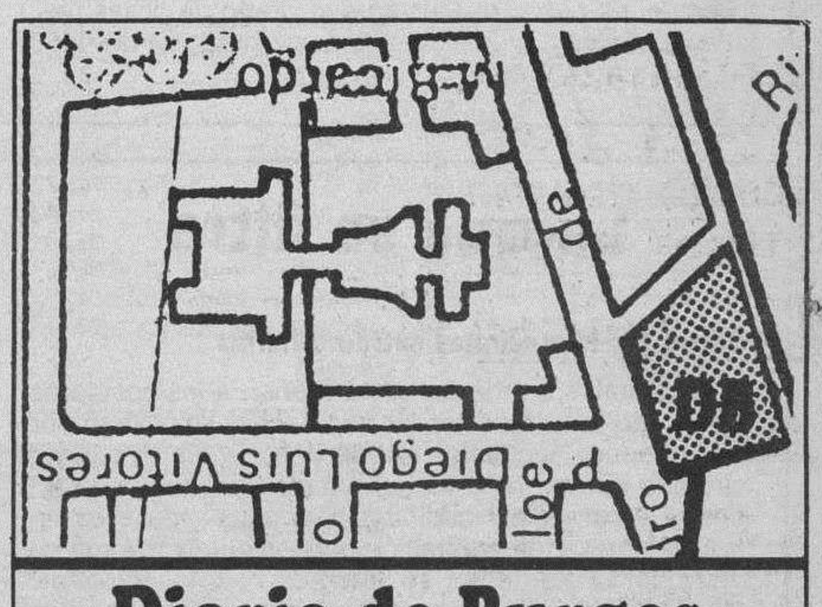

Diario de Burgos
C/. San Pedro de Cardeña, 34

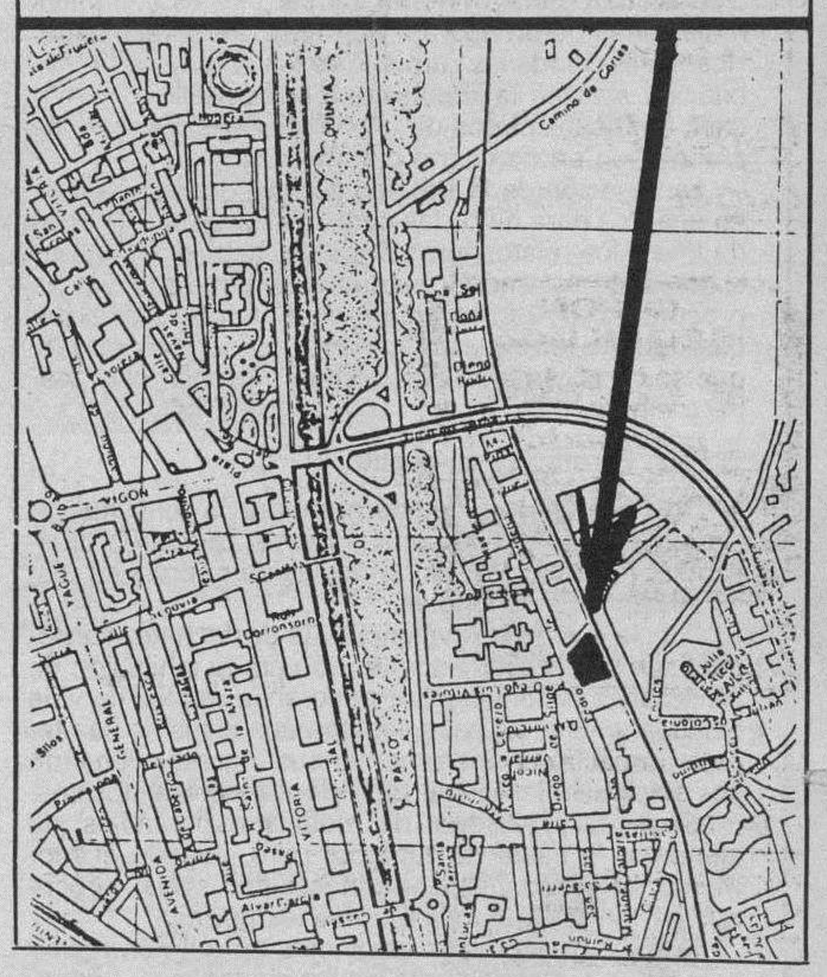

RESTAURANTES

ALMUERZOS TONI. — Menú diario 575 Ptas. Especialidades, Rabo de Buey, Alubias con almejas, Pimientos rellenos de merluza, Cazuelitas variadas. Cerramos lunes. Regino Sáinz de la Maza, 10 ☎ 272102. (Junto Hacienda).

AREA CASTIL. Km. 233. — Cafetería, Restaurante. Bodas. Banquetes. Reuniones. Selecta cocina. Ctra. Madrid-Irún, Km. 233. ☎ 206860

AREA DE BAR RESTAURANTE P.P. 3.— Almuerzos, comidas económicas. Polígono Pentasa 3, C/. Juan Ramón Jiménez, s/n. ☎ 224076. (Cerrados sábados tarde y domingos).

ASADOR LOS TRILLOS.— Horno a la vista. Sólo cordero asado con ensalada, torta y jarro de vino de ribera. Para pinchar, chorizo a la brasa, morcilla, pimientos asados con anchoa y poco más. Alguna chuletilla a la brasa y cabecillas, los jueves, las cabecillas a 250 pesetas. También asamos para llevar. Estamos en El Hospital del Rey. ☎ 262877. Abierto todos los días.

CAMPING FUENTES BLANCAS. — Abierto fines de semana. Especialidad en paellas y cazuelitas variadas. ☎ 233481.

FON LAI. — Auténtica y selecta comida china. Precio económico. Hay comida para llevar. Avda. del Vena s/n. ☎ 230006.

LA VARGA. — Especialidad: entremeses y pescados. Carretera Madrid-Irún kilómetro 232. A 5 kilómetros de Burgos. ☎ 201640.

MESON DE LOS INFANTES. — Especialidades olla podrida, lentejas medievales, cochinillo asado. Corral de los Infantes. ☎ 205982.

MESON DEL VENA. — Dos menús diferentes del lunes a viernes, a 700 pesetas. Menú típico castellano. Sopa castellana, cordero asado con ensalada, postre del abuelo, vino de ribera 1.650 pesetas. C/ Alférez Provisional (frente Iberduero). ☎ 221551.

CHINA. — Excelente comida china, precio asequible, también puede llevarse a casa. C/. Corral de los Infantes, Arco Santa María. ☎ 205997.

SAN AMARO.— Especialidad en carnes a la brasa, parrillada de pescado. Postres caseros. Carretera Valladolid, s/n. ☎ 201707.

SANTANDER. — Menús diarios 800 pesetas. Platos combinados. Especialidades: merluza rellena de salmón, escalopines marsala. Santander número 6 ☎ 230899.

TORRES. — Especialidad: cordero asado al horno de leña. Bodas, comuniones y banquetes. Esquina calle Vitoria número 228 (Gamonal). ☎ 220132.

LA CUEVA. — Especialidades sopa serrana, merluza donostiarra. Plaza Santa María, 7. ☎ 208671. Cerrado domingos noche.

PALACIOS DE LA SIERRA

MESON LA SIERRA. — Excelente cocina casera. Precios económicos. ☎ 393139.

Diario de Burgos

Se vende en el día en:

ARANDA DE DUERO

- Victorino Calvo. Kiosco.
- Kiosco Angulo. Plaza Virgencilla, s/n.
- Florencio Fernández. Av. Castilla, 8.
- Kiosco «El Pito», Av. de los Caídos, s/n.
- Kiosco Polígono Residencial. Plaza Mediterráneo, s/n.
- Kiosco Avelino. Comandante Requejo, 5.
- Kiosco Santa Catalina (Junto a la Parroquia), Av. Burgos, s/n.

MIRANDA DE EBRO

- Pilar Narro Bravo. Comuneros de Castilla, 5.
- Pilar García de Albéniz. Kiosco. Carretera Logroño, 7.
- Purificación Zubizarreta Cañas. Estación, 48.
- Biblioteca Estación. Andén Norte.
- Librerías de Estación ff.cc. (Z.B.).
- Celestina Garrido. Kiosco Prensa. C/. Estación.
- Celestina Garrido. Venta de Prensa. C/. Vitoria, 19.
- Librería Malfaz. San Agustín, 3.
- Carmen García. Condado de Treviño, 25.
- Juan F. Figuero. C/. del Río, s/n. Kiosco.
- Antonia Garrido. Librería. Real Allende, 26.
- José Ramón Aliende Ríos. Kiosco Prensa. C/. Francisco Cantera. Esq. Alfonso VI.
- Manuela Resa Martínez. Alfonso VI, 56.
- Antonio Crespo. Ctra. Logroño, esquina Las Conchas, junto iglesia. Kiosko Prensa.
- Inés Merino. Plaza Prim. Kiosco.
- P. Mario. Real Aquende, 65.
- Hotel Tudanca.
- Vicente Rojo. Ramón y Cajal, 2.
- Librería Jusan. Condado Treviño, 9.

MADRID (13,30 h.)

- Gta. Ctro. Caminos-Sta. Engracia.
- Agustín de Foxá-Pl. de Castilla.
- Pl. Cuzco-P.º de la Castellana.
- Concha Espina, 6 (Estadio S. Bernabéu).
- Cibeles-P.º del Prado.
- Cibeles-Pasaje.

MADRID (13,30 H.)

- Alcalá, 50.
- Pl. de las Cortes.
- Alcalá, 39.
- Alcalá 185.
- Sol, 1.
- Sol, 11.
- Sol, 13.
- Mayor, 5.
- Pl. de Isabel II (Opera).
- Quintana, 19.
- Princesa, 65.
- Princesa, 56.
- Gran Vía, 39.
- Gran Vía, 38.
- Montera-Gran Vía.
- Pta. de Alcalá, 2.
- Goya, 63.
- J. Hurtado de Mendoza-Dr. Fleming.
- Pl. de España, 2.
- P.º del Prado, 20.
- Alenza, 20.
- Plaza Santa Bárbara.

LOGROÑO

- Jesusa Fernández, Kiosko Rosaleda.
- Pedro Uruñela Nieto. Muro del Carmen, 2.

BILBAO

- Librería J. Guinea. C/. Elcano, 25.

BARCELONA (19,30 h.)

- Kiosco Estación Renfe (Sants).
- Kiosco Plaza Universidad. Aribau.
- Kiosco Cataluña. (Frente al Corte Inglés).
- Kiosco Puerta del Angel. (Frente Galerías).
- Kiosco Ramblas. C/. Carmen.
- Kiosco Ramblas. C/. Hospital.
- Kiosco Paseo de Gracia. Diagonal.
- Kiosco Paseo de Gracia. Provenza.
- Kiosco Paseo de Gracia. Diputación.
- Kiosco Plaza Urquinaona.
- Kiosco Riera Blanca, 4. (Frente Nou Camp).

Diario de Burgos
Fundado en 1891
Medalla de Oro de la Ciudad
DECANO DE LA PRENSA BURGALESA

Edita: DIARIO DE BURGOS, S. A.
Presidente y Gerente: Angel León Albarellos
Director: Vicente Ruiz de Mencía
Redactores Jefes: Juan José Calleja López
Jaime Valdivielso Carcedo.
Redacción.— Roberto Granja Albarellos. Intnal. y Monográficos
Alfonso Salgado Espinosa. Cultura
Angel López Ochoa. Deportes
Javier Salgado Espinosa. Cierre y Suplementos
J. Angel Gozalo Antón. Burgos y Provincia.
José Luis Saiz Santos. Espectáculos
Alberto Labarga Bocos. Diseño y Diagramación.
Lorenzo Matías y Angel Ayala. Fotografía
Administrador Gral.: Gonzalo Albarellos Carrascal
Dpto. Publicidad y Relaciones Públicas: Mariano González Hernando
Producción: Javier Gutiérrez González
Dpto. Distribución y Ventas. Jesús López Pérez.
Regente y Coordinador Talleres: Gonzalo Bárcena Alonso
Redacción, Administración y Talleres: San Pedro de Cardeña, 34. 09002-Burgos. Red. ☎ 267280. Adm. ☎ 268375 - 265768. Télex 39703. Apartado de Correos, 46.- C. P. 09080. Depósito Legal BU-5-1958. Miranda de Ebro: Salvador Moneo, C/ Logroño, 1. ☎ 311761. Aranda de Duero: M.ª Aurora Lázaro Muñoz. Avda. de Castilla, 43. ☎ 505917.

M.C.D 2018

El hormiguero

Alarico

La Coca-Cola y el plástico

El más claro símbolo del "american way of life", la verdosa, vidriosa y ondulada botella de Coca-Cola podría desaparecer en la mayor parte de los países europeos. La ya centenaria multinacional del refresco llevaba años ensayando nuevos envases de plástico para ser comercializados en el viejo continente. Sin embargo, y tras haber utilizado el mercado estadounidense como banco de pruebas, decidió librar a la Republica Federal de Alemania, Austria y Suiza de esta invasión de plástico. Lo que podía parecer una cuestión de imagen no es en definitiva más que una cuestión de carácter económico, ya que en los tres países citados prima la materia plástica que es susceptible de ser recuperada.

Hielo en el desierto

Un deporte foráneo y de tan escasa tradición en los Emiratos Arabes como el patinaje sobre hielo, se ha convertido de la noche a la mañana en la afición favorita de los ciudadanos de aquel país. Nada es imposible para el poderío económico de estos productores del petróleo, que están sembrado de pistas heladas un país en el que los cincuenta grados a la sombra son algo habitual.

Lo que se filtra

Diario 16: Narraciones extraordinarias

Hospitales donde las ratas arañan a las cocineras en los tobillos, mientras las cucarachas se pasean por las paredes. Hospitales donde desaparece el cuerpo sin vida de una niña recién nacida después de practicarle la autopsia. Hospitales donde los cadáveres sin retirar comparten habitación con los enfermos aún vivos que, obviamente, se refugian bajo las sábanas. Hospitales donde la sangre de los análisis se coagula como en el milagro de San Pantaleón, pero al revés. Hospitales donde un paciente en estado de coma se tira once días arrinconado. Hospitales donde un médico acaba contrayendo un cáncer por las continuas radiaciones de un aparato de rayos X en mal estado. Hospitales donde las camillas de los enfermos sin habitación atascan la circulación de los pasillos. Hospitales donde las piezas de un sofisticado "scanner" se amontonan en un cuarto con goteras.

La situación de la sanidad pública en España deja en cuentos para niños las narraciones extraordinarias de Poe y los relatos terroríficos de Stephen King. Los ciudadanos estamos tomando la urgente medida de procurar no ponernos enfermos. El ministro de Sanidad debería tomar las medidas que le corresponden, que son básicamente dos, a elegir: arreglar el desastre o dimitir.

El País: Farmacias de noche

Desde el primero de enero, sin previa consulta con las organizaciones de consumidores, quedaron drásticamente reducidas las farmacias de guardia en distintas capitales españolas.

Poco a poco la prevalencia y la desfachatez corporativista, amparadas en este caso por la inhibición de las autoridaes sanitarias, empeoran la calidad de vida ciudadana. En este caso, los farmacéuticos no han tenido empacho en incrementar sus ingresos llenando sus establecimientos de toda clase de productos cosméticos, de juguetería, de mobiliarios infantiles, de alimentos y hasta de zapatos; pero, llegado el momento de responder a una necesidad social, procuran ser tan mezquinos como se les permita.

Si los farmacéuticos españoles no quieren recibir la molesta visita nocturna de los ciudadanos, lo congruente es que no disfruten tampoco del importante beneficio monopolístico que les genera el control de numerosos artículos susceptibles de dispensarse en drugstores abiertos las 24 horas.

ABC: Crítica en la Iglesia

Estalla esa tensión ahora en el llamado "manifiesto de Colonia" en el que centenar y medio de teólogos —algunos de nombres objetivamente prestigiosos y otros de conocidos revoltosos— acusa al Papa actual de abuso de poder en los nombramientos episcopales, de coartar la libertad de las Universidades Católicas, de imponer como dogmas morales visiones que, según estos teólogos, deberían dejar más campo a las conciencias de los fieles.

Vuelve a plantearse ante este texto el viejo problema de las fronteras de la libertad y de la obediencia en la Iglesia de Cristo. El derecho a la crítica ha sido siempre una verdad indiscutida en el catolicismo. Pero, junto a la libertad, es la obediencia y el respeto al papel central del Papa otro pilar sin el cual la Iglesia Católica no tendría sentido.

El primer ministro griego y su acompañante Demetria Liani, a su llegada al hospital de Atenas, donde Papandreu se sometió a un chequeo médico, el pasado martes. Reuter-Efe

El divorcio de Papandreu trae de cabeza a los griegos

Juan Fernández Elorriaga

Los ya públicamente reconocidos amores entre el primer ministro griego, Andreas Papandreu, de 69 años de edad, y la ex-azafata Demetria Liani, de 34, se han convertido en uno de los pocos asuntos que distraen a una sociedad abrumada por los escándalos financieros, el terrorismo y la incertidumbre.

La embajada soviética en Atenas desmintió oficialmente el día 13 la información del semanario alemán «Spiegel» según la cual el líder soviético, Mijail Gorbachov, solicitó un informe sobre Demetria previo a su visita oficial a Atenas, acompañado de su esposa Raisa.

La afirmación de «Spiegel» cobra sentido después de que el serio matrimonio Gorbachov conociese a la estadounidense Margarita, todavía esposa legal del socialista Papandreu y gran activista del movimiento internacional pacifista «Mujeres por una Cumbre Razonable».

En Grecia, la cuestión de «Mimí», calificativo cariñoso que, dicen, aplica Papandreu a Demetria cuando están en su casa de Ekali, ha servido de argumento a ocho comedias y obras satíricas.

Se afirma también que Papandreu y Demetria invitaron últimamente a cenar al cómico izquierdista Hari Klin, capaz de romper con sus sátiras la imagen de un político, como ocurrió con el eurocomunista Leónidas Kirkos.

Es evidente que la prensa griega está empeñada en una campaña para acabar con la imagen de Demetria, recientemente divorciada por segunda vez y a la espera de que su marido obtenga también su segundo divorcio.

En el último número de la edición griega de «Marie Claire» Demetria aparece como una hacendosa mujer que se ha llevado a vivir con su ilustre novio a su madre Polixenia, viuda de un general, a su tía Rebeca y a dos amigas de siempre, «Beba» y Rula.

Yorgos, el excéntrico hermano de Papandreu, declaró hace poco a los periodistas que «mi hermano me recuerda a menudo a Gadafi, guardado por sus amazonas, porque también a Andreas le encantó siempre estar rodeado de mujeres que lo guarden».

La prensa conservadora, después de lanzar durante meses insultos frontales que le habrían costado millones de dólares en otros países, comenta que «de no ser por el perro policía y la mucha guardia que hay a la puerta, nadie diría que se está en casa de un primer ministro, que vive con nuestra 'amante nacional' una alegre existencia».

Donde más daño parece haberle causado al primer ministro su azarosa vida amorosa es en el sector femenino del electorado, tanto entre las feministas de la Unión de Mujeres de Grecia, que precisamente preside su esposa Margarita, como entre las griegas más ortodoxas.

En la calle se bromea y los diarios cuentan cómo Papandreu, de quien su ministra de Cultura, Melina Mercuri, dice que tiene gustos musicales muy simplones, fue visto, recién operado del corazón, en la sala de fiestas Neraida (El Hada) con Demetria.

«Cásate con la chica» es la popular canción griega que le dedicó la orquesta a la pareja en una de sus últimas apariciones en Neraida, según toda la prensa.

Quien se ha pronunciado contra los amores de Papandreu es Semra Ozal, conservadora esposa islámica de Turgut Ozal, primer ministro de Turquía, país con el que Grecia estuvo al borde de la guerra en 1987.

Como siempre que un turco ataca a un griego, los diez millones de helenos se crisparon en defensa del vulnerado.

«Yo estoy con la señora Papandreu, en Turquía el pueblo no le perdonaría a un primer ministro hacer algo así, creo que Papandreu tendría que tener más cuidado, aunque fuera más joven», afirmó la esposa del primer ministro turco el domingo pasado.

«El concepto de familia está muy arraigado en nuestro país y todo el pueblo se uniría contra un jefe de gobierno en un caso así», añadió Semra Ozal, quien pareció olvidar que Kemal Ataturk, fundador de la Turquía moderna, era un divorciado que impuso su ideología islámica gracias a las fuerzas armadas.

Margarita Papandreu declaró recientemente en un acto feminista, sobre la pista de baile del barco «Silver Paloma», que está dispuesta al divorcio pero que, antes, tiene que entrevistarse con su marido, que se fue de casa en agosto.

Los socialistas temen que, de cara a las elecciones generales de junio, Margarita funde un partido de corte feminista y «verde», que podría restarle muchos votos a su marido, con el que fundó en 1968 en Estocolmo el PAK, movimiento armado de resistencia a la dictadura militar, predecesor del actual PASOK.

Demetria, por su parte, se ha ofrecido «políticamente» a Andreas y ha afirmado a la prensa que «si me preguntan si voy a entrar en la vida política, la respuesta es no, pero si lo que quiere es saber si voy a estar al lado de mi compañero en las lides que se avecinan, apunte que sí».

En su nueva casa de los pinares de Ekali, a 30 kilómetros de la Acrópolis, cerca del hogar de Margarita, con la que tuvo cuatro hijos, Papandreu prepara la campaña electoral entre adornos chinos e iconos con su futura esposa, su virtual suegra y Rula y «Beba», ignorando las críticas de cuatro obispos ortodoxos.

MAÑANA, DOMINGO, CON **DIARIO DE BURGOS**

ANTENA SEMANAL Y TIEMPO LIBRE. Dos revistas en una

● MARISA PAREDES, UNA «MARIA FELIX» DIFERENTE ● OFIDIOS: VENENOS QUE CURAN O MATAN ● GRANDES COCHES PARA PERSONAJES FAMOSOS ● ETC.

Mañana, domingo.— Con tu diario y a su mismo precio

M.C.D 2018